Дагестанская правда [№1] [1 янв]

С1877

тран, соединяйтесь!
СКАЯ
ДА
ховного Совета ДАССР
Цена 20 к.

С НОВЫМ ГОДОМ, ТОВАРИЩИ.
ПОД ЗНАМЕНЕМ ЛЕНИНА—СТАЛИНА ВПЕРЕД К ПОБЕДЕ!

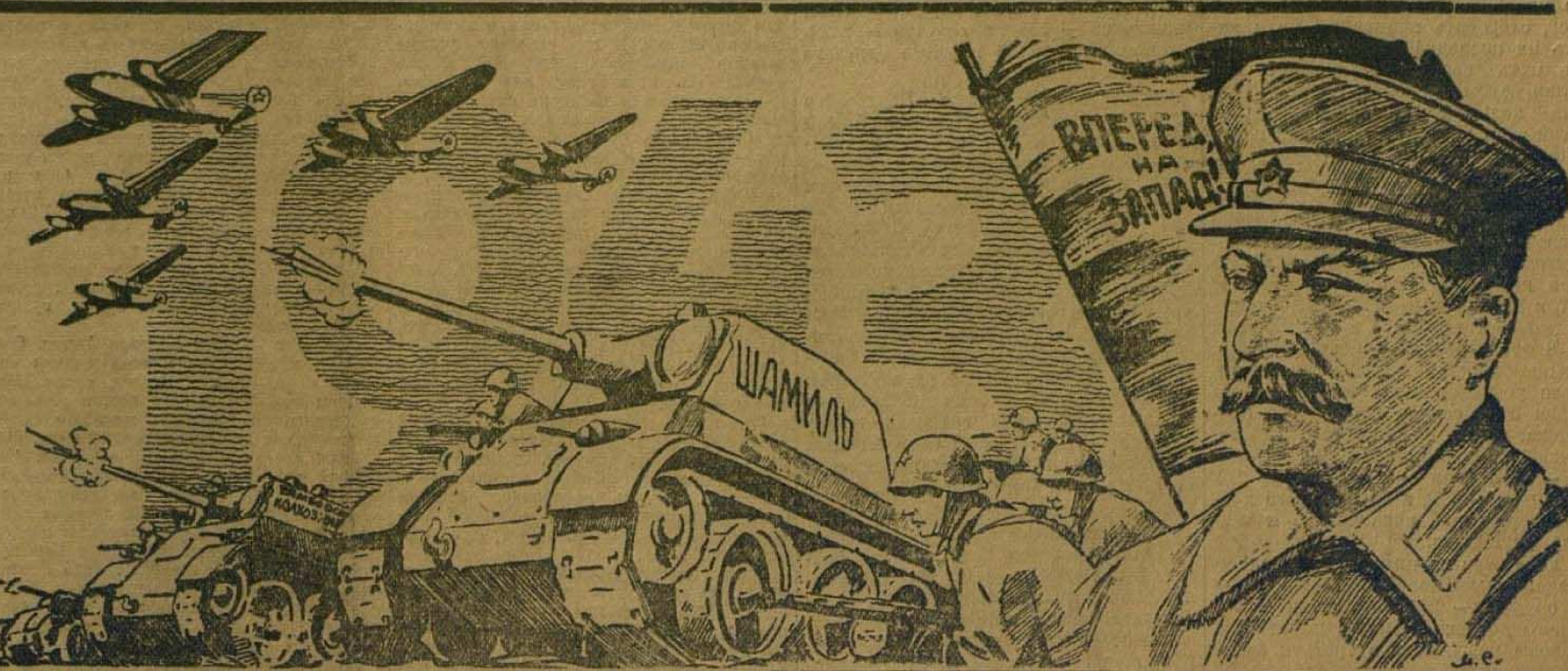

рищу СТАЛИНУ

овских колхозников, воодушев-
орцах Дагестана, колхозники и
на постройку танковой колонны «Ша-
и.

лодежь Дагестана внесли 2 миллиона рублей и
ми силами три бронепоезда.

Кроме того, колхозники из личных запасов собрали 20 тысяч пудов ерна, мяса, овощей и других продуктов сельского хозяйства для Красной Армии и рабочих оборонной промышленности.

Сбор средств и продуктов продолжается.

Секретарь Дагестанского Обкома ВКП(б) А. АЛИЕВ.

За Сталина, за Родину—к победе!

1942 год начался под гром артиллейской канонады, под грохот фуга- ок и вой мин. Советские войска взяли Калугу, немцы были отброшены от Москвы.

В пылу кровопролитных сражений, в дыму и гари войны встретила наша страна 1942 год. Это был год тяжелых испытаний. Летом немцы прорвались к предгорьям Кавказа, осадили волжскую твердыню—Сталинград. Один на один боролись мы с вооруженными до зубов фашистскими полчищами. Когда немцы начали свое летнее наступление, даже многим нашим друзьям за границей казалось, что Советский Союз не выдержит таранного удара гитлеровской Германии, не найдет в себе сил остановить закованные в броню фашистские орды.

Мы выстояли. Мы не только выдержали новый натиск гитлеровской военной машины, но, собрав силы, перешли в наступление и гоним на запад фашистские армии. Красная Ар- я, осененная непобедимым знаме- Ленина—Сталина, ведомая муд- полководцем товарищем Стали- , явила всему миру образец непо- бимой стойкости, железной вы- кки, могучей силы. У Сталинграда еликих Лук, в районе Среднего и на Северном Кавказе доблест- бойцы Красной Армии истребля- живую силу и сокрушают техни- врага, блокируют его опорные ты и узлы сопротивления, ус- но продвигаются вперед. И каж- день символ нашей славы—Крас- знамя Советов вздымается над тками новых освобожденных со- тских сел и городов.

[illegible] стратегические планы германского командования. Немцы, устлав поля сражения миллионами трупов, не окружили и не взяли Москвы, не пробились к Волге, не захватили грозненской и бакинской нефти. Красная Армия сорвала все стратегические планы противника, отстояла честь, свободу и независимость своей Родины. И в этом величайший итог прошлого года.

В жизни каждого народа есть годы, когда весь народ становится особенно сплоченным и спаянным перед лицом трудностей. Таким был для нашего народа 1942 год. Никогда до этого наш народ не был таким сплоченным и единым в своих помыслах, стремлениях, делах. Расчеты немецких империалистов на распад советского государства полностью провалились. Советский народ с честью выдержал испытания, выпавшие на его долю.

Октябрьский доклад и приказ вождя еще выше подняли благородный патриотический дух нашего народа, подняли его на новые подвиги на фронте и в тылу.

Все для фронта, все для победы! — с мыслью об этом трудились советские патриоты в тылу, забывая об усталости, не считаясь с трудностями и лишениями. На заводах и фабриках, в колхозах и совхозах, в учреждениях и научно-исследовательских институтах весь год советские патриоты напряженно трудились для фронта, выковывая оружие победы. Могучее пламя социалистического соревнования охватило миллионы советских людей.

Последние месяцы истекшего года принесли новое свидетельство горячего патриотизма советских людей, их преданности Родине, их готовности сделать все для достижения победы. По почину тамбовцев колхозники и колхозницы нашей необ'ятной страны собирают средства на строительство танковых колонн и воздушных эскадрилий для Красной Армии. Патриотический почин саратовского колхозника Ферапонта Головатого, внесшего на строительство боевого самолета 100 тысяч рублей, нашел горячий отклик во всех уголках советской страны. Сбор средств на колонны танков и эскадрильи самолетов явился еще одним новым доказательством единства фронта и тыла, выраженном нерушимой дружбы народов нашей страны, их преданности Родине.

Прочность советского тыла, его самоотверженная деятельность, обеспечившая активную поддержку Красной Армии в ее героической борьбе, — второй важнейший итог прошедшего года.

Трудящиеся Дагестана в братском союзе со всеми народами нашей страны активно участвовали и участвуют в борьбе с врагом. Страна услышала о бессмертных подвигах лучших сынов Дагестана аварца Магомеда Гаджиова, лезгина Валентина Эмирова, тата Мардахаева, кумыка Исаева. Своих братьев-фронтовиков поддерживают самоотверженным трудом гвардейцы тыла. Несмотря на серьезные трудности в снабжении сырьем, материалами, топливом, промышленность республики значительно увеличила выпуск продукции для фронта. Десятки предприятий досрочно выполнили годовую программу, освоили изготовление новых видов изделий для фронта и тыла. Колхозники Дагестана дали фронту тысячи центнеров хлеба, мяса, масла, шерсти и других сельскохозяйственных продуктов. У Ферапонта Головатого нашлись последователи и в Дагестане. Председатель колхоза им. Ленина тов. Карабудагов внес на строительство танковой колонны «Шамиль» 200 тысяч рублей. По сто и больше тысяч рублей внесли Багаутдин Файзуллаев, Хадиятулла Мансуров, Юсуп Казиханов и другие. На строительство колонны танков и эскадрильи самолетов колхозники и колхозницы Дагестана уже собрали 25 миллионов рублей.

Оглядываясь на пройденный путь, мы вправе сказать, что неплохо поработали для победы. Год был тяжелым, он потребовал от нас многих жертв и лишений. Мы пролили немало крови, недоспали много ночей, трудились в поте лица своего, но выдержали все испытания, остановили врага и гоним его на Запад.

И вот мы вступаем в новый год. Война все еще бушует на нашей земле. Немецкие садисты бесчинствуют в городах и селах Северного Кавказа, Украины, Белоруссии, Прибалтики. Наши братья и сестры стонут в фашистском ярме. И все наши помыслы в этот первый день нового года должны быть об одном — быть еще более стойкими в бою, трудиться еще более напряженно в тылу, все силы, всю энергию, всю страсть свою отдать борьбе с врагом, чтобы осуществить поставленные Сталиным задачи — уничтожить гитлеровское государство и его вдохновителей, уничтожить гитлеровскую армию и ее руководителей, разрушить ненавистный «новый порядок» в Европе и покарать его строителей. Мы отдаем себе отчет в том, что нам предстоят еще серьезные испытания, предстоят кровопролитные бои. Но мы смело, с высоко поднятой головой, глядим в будущее, готовые к последним решающим битвам с врагом.

Мы сейчас не одни на поле брани. С каждым днем крепнет боевое содружество свободолюбивых народов. На побережьи Северной Африки наши союзники готовят удар по гитлеровской коалиции. Близится час расплаты с фашистскими бандитами за все их преступления, близится грозный час разгрома врага. Будем же в новом, 1943 году еще более стойкими в бою, будем же с еще большим напряжением трудиться в тылу, чтобы ускорить день, когда можно будет сказать: вот и на нашей улице наступил праздник.

С новым годом, товарищи!

Провозгласим здравицу за родную Красную Армию, за наш героический народ, за великого Сталина, за нашу победу!

АЛЕКСЕЙ СУРКОВ

В НОВОГОДНЮЮ НОЧЬ

Шуршит по крышам снеговая крупка.
На Спасской башне полночь бьют часы.
Знакомая негаснущая трубка,
Чуть тронутые проседью усы.
        Он наш корабль к победам вел сквозь годы,
        Для нашей славы временем храним,
        И в эту ночь над картой все народы
        В седом Кремле склонились вместе с ним.
По карте фронт узорной вязью вьется.
И он, нацелясь в черные кружки,
Привычным, точным жестом полководца
Отодвигает к Западу флажки.
        Он стал над фронтом, над Москвой, над нами,
        Он руку к Западу простер свою.
        — Пусть осенит вас ленинское знамя,
        Сыны мои, в решительном бою.

Новогодняя речь Председателя Президиума Верховного Совета СССР тов. М. И. Калинина

Дорогие товарищи!

Граждане Советского Союза! Рабочие и работницы, колхозники и колхозницы! Советская интеллигенция! Бойцы, командиры и политработники Красной Армии и Военно-Морского Флота! Партизаны и партизанки! Жители советских районов, временно захваченных немецко-фашистскими оккупантами! Разрешите поздравить вас с наступающим новым годом.

Прошедший год, товарищи, был годом ожесточенных битв на фронтах Отечественной войны. После прошлогодних поражений немцев под Москвой и на других участках фронта, Гитлер заставил своих вассалов — Италию, Румынию, Венгрию и даже до крайности истощенную Финляндию отдать все свои людские резервы в распоряжение немецкого командования, собрал все, что можно было взять в самой Германии, снял части оккупационных войск из Франции и из других оккупированных стран и предполагал таким собранным кулаком нанести в этом году смертельный удар нашей армии.

Я не говорю о направлении главных ударов немецкой армии и замыслов ее командования. Все это великолепно изложено в докладе товарища Сталина на торжественном заседании Московского Совета 6 ноября 1942 года. Скажу только, что планы немецкого командования оказались не по плечу для фашистской армии. Бои носили крайне ожесточенный, а иногда и тяжелый характер. Красная Армия мужественно отстаивала советскую землю, наносила врагу изнурительные удары и сорвала коварные планы гитлеровцев.

Осмысливая результаты войны за истекший год в целом, можно с уверенностью сказать, что сегодня военное положение более для нас благоприятно, чем оно было в это время в прошлом году, хотя наша армия и тогда наносила серьезные удары по врагу.

В этом году наступление немцев было предпринято не по всему фронту, а только на южном и юго-западном направлениях, и все же поставленной цели немецкому командованию достичь не удалось. Немецкая армия в ходе военных действий понесла такие потери, от которых ее наступательная сила иссякла.

Героическая оборона Севастополя нашими войсками стоила немецко-румынским войскам не одного десятка дивизий. Потери немцев лишь на Сталинградском фронте исчисляются сотнями тысяч убитыми и ранеными. Велики потери немцев и на других направлениях их наступления. Каждый километр пройденного пути в этом году стоил немцам значительно больших жертв, чем в прошлом. В то же время, Красная Армия готовила силы для ответных ударов по вражеским войскам. Все это вместе взятое привело к тому, что инициатива снова перешла в руки нашего командования, которое и не замедлило ею воспользоваться в полной мере.

Удары по немецким частям под Владикавказом (Орджоникидзе), наше контрнаступление в районе Сталинграда, в ходе которого немцам были нанесены жестокие удары, наступление наших войск на Центральном фронте, наконец, развертывающееся наступление в районе среднего течения Дона и на Северном Кавказе изменяют положение на всем советско-германском фронте в нашу пользу.

В результате нашего наступления— с 19 ноября в районе Сталинграда, с 25 ноября на Центральном фронте и с 16 декабря в районе среднего течения Дона немцы понесли такие потери, которые не могут не сказаться и на остальных участках фронта.

В результате наступления захвачены многие десятки тысяч пленных, разгромлены десятки фашистских дивизий, захвачены большие трофеи: сотни самолетов, тысячи танков, орудий, минометов, пулеметов, автоматов, автомашин, миллионы снарядов, патронов. Захвачено много складов с боеприпасами и продовольствием.

Занято нашими частями свыше 2.000 сельских населенных пунктов, районных центров и городов.

Товарищи, говоря об истекшем годе, следует отметить рост патриотических чувств среди всего населения Советского Союза, рост в самых различных формах активной общественной помощи фронту.

Рабочие и работницы, инженерно-технический персонал непрерывно улучшают качество советского вооружения, систематически совершенствуют процесс обработки изделий, увеличивают интенсивность труда. Это дает возможность бесперебойно снабжать вооружением и боеприпасами нашу Красную Армию, наш Военно-Морской Флот.

Колхозники и колхозницы много приложили в этом году ума и труда по расширению посевов, сбору урожая и по развитию животноводства. Труды колхозного крестьянства оправдались —урожай в этом году был хороший и убран своевременно. С особой любовью обрабатывались участки, выделенные в фонд обороны. Эти участки дали значительное количество хлеба и овощей для армии вне плана.

В последнее время стихийно развернулась кампания по сбору средств на постройку самолетов и танковых колонн. Тысячи телеграмм идут на имя товарища Сталина от колхозников и колхозниц, в которых они с радостью сообщают о внесении ими в отделения банков денежных средств для постройки самолетов и танков, дополнительно сдают государству зерно, мясо и другие сельскохозяйственные продукты. Высоким чувством патриотизма охвачен весь советский народ. Характерно, что колхозники национальных республик и отдаленных областей стремятся не только не отстать от центральных областей, а часто перекрывают их суммами своих взносов.

Эта яркая демонстрация преданности нашего колхозного крестьянства советской власти, любви к вождю и полководцу товарищу Сталину служит лучшим примером тому, что полтора года войны не ослабили, а еще больше укрепили советский тыл, еще теснее сплотили братские народы в борьбе с немецкими разбойниками.

Наша интеллигенция — от академиков до сельских учителей—отдает все свои знания и силы на алтарь отечества. В лабораториях, исследовательских институтах, в заводских мастерских, шахтах и буровых, в хатах-лабораториях и непосредственно на полях—повсюду веет творческий дух, направленный к одной цели — внести лепту в дело победы над врагом.

Можно смело сказать, что весь советский народ, все национальности от малой до великой тесными рядами ведут борьбу за Союз Советских Социалистических Республик, за его победу над немецкими фашистами.

Любовь народа к своей армии сказывается в непрерывном потоке подарков на фронт. Буквально каждый гражданин, даже дети, стараются чем либо отметить свою заботу и свое внимание к бойцу Красной Армии.

Товарищи, старый, 1942 год закончился. Он поставил перед нашим народом сложные и трудные задачи, но вместе с тем и благоприятные перспективы на предстоящий год.

Наш народ все активнее оказывает свою помощь фронту, находит все новые рычаги для непрерывного увеличения этой помощи.

Наша армия приобрела военный опыт не только в стойкой защите, но и научилась крепко бить зарвавшегося врага.

Несмотря на бесчисленные карательные экспедиции против партизан и жестокую расправу с сочувствующими им крестьянами, партизанское движение растет и наносит все большие удары по немецко-фашистским оккупантам.

Есть основания предполагать, что роль союзников в борьбе с немецкими фашистами будет все увеличиваться.

Весь народ, армия, флот горят желанием скорее изгнать немецких захватчиков с нашей земли. Так приложим все силы, знания и опыт для выполнения этой великой цели, теснее сплотимся вокруг вождя народов, полководца армии и флота товарища Сталина, и победа будет обеспечена за нашим народом.

С новым годом, товарищи!

В ПОСЛЕДНИЙ ЧАС

31 декабря наши войска овладели городом и железнодорожной станцией ОБЛИВСКАЯ и районными центрами НИЖНЕ-ЧИРСКАЯ, ПРИЮТНОЕ. Захвачены большие трофеи, среди которых эшелон с самолетами. Трофеи подсчитываются.

На ЦЕНТРАЛЬНОМ фронте наши войска продолжают вести наступательные бои.

СОВИНФОРМБЮРО.

ИТОГИ 6-НЕДЕЛЬНОГО НАСТУПЛЕНИЯ НАШИХ ВОЙСК НА ПОДСТУПАХ СТАЛИНГРАДА

К середине сентября месяца 1942 года немецко-фашистские войска были остановлены Красной Армией под Сталинградом.

Ход войны показал, что стратегический план немецкого командования, состоявший в том, чтобы захватить Сталинград, отрезать Центральную европейскую часть Советского Союза от волжского и уральского тыла, окружить и взять Москву, — был построен на песке, без учета своих реальных сил и советских резервов.

Полной противоположностью ему был стратегический план окружения и разгрома немецко-фашистских войск под Сталинградом, созданный Верховным Главнокомандованием Красной Армии.

Этот план был осуществлен нашими войсками в ноябре-декабре 1942 года тремя этапами.

I.
ПЕРВЫЙ ЭТАП — НАСТУПЛЕНИЕ НАШИХ ВОЙС СЕВЕРО-ЗАПАДНЕЕ И ЮГО-ЗАПАДНЕЕ СТАЛИНГРА

Красная Армия с 19 ноября перешла в наступление силами Юго-Западного, Донского и Сталинградского фронтов и нанесла мощный удар по врагу.

Перед советскими войсками, действовавшими северо-западнее и юго-западнее Сталинграда, Верховным Главнокомандованием Красной Армии была поставлена цель — разгромить фланговые группировки немецко-фашистских войск на подступах Сталинграда и охватывающим движением окружить основную массу расположенных под Сталинградом соединений вражеской армии. Эта цель была успешно достигнута умелыми действиями частей Красной Армии и ее командного состава.

В ходе наступления нашими войсками разгромлены следующие соединения противника: 1, 2, 5, 6, 9, 13, 14, 15 румынские пехотные дивизии, 7 кавалерийская и 1 танковая румынские дивизии, 44, 376, 384 пехотные и 22 танковая немецкие дивизии. Кроме того, 3-м немецким пехотным дивизиям нанесены тяжелые потери. В этих боях наши войска уничтожили 95.000 и взяли в плен 72.400 солдат и офицеров противника. Наши части захватили богатые трофеи, в том числе: самолетов — 134, танков — 1.792, орудий — 2.232, автомашин — 7.306, а также большое количество минометов, пулеметов, автоматов, противотанковых ружей, боеприпасов и другого военного имущества.

За это же время нашими войсками уничтожено: самолетов—826, танков—518, орудий — 934, автомашин — 3.190 и много другого военного имущества.

За время наступления наших войск северо-западнее и юго-западнее Сталинграда Красная Армия продвинулась вперед на 70-150 километров и освободила 213 населенных пунктов.

В результате успешного прорыва и наступления наших войск в районе Сталинграда окружены следующие соединения и части немецких войск: 14, 16 и 24 немецкие танковые дивизии, 3, 29 и 60 немецкие моторизованные дивизии, 71, 76, 79, 94, 100, 113, 297, 295, 305, 371, 389 немецкие и 20 румынская пехотные дивизии, 1-я румынская кавалерийская дивизия и остатки 44, 376, 384 немецких пехотных дивизий, разгромленных при наступлении наших войск в районе Сталинграда. Кроме того, окружены 44, 46 и 61 артиллерийские полки резерва главного командования немецкой армии, 12, 25, 37, 104 зенитные полки, 53 минометный полк, 50, 162, 294, 336 отдельные саперные батальоны.

Таковы итоги боев в первый этап наступления советских войск на подступах Сталинграда.

II.
ВТОРОЙ ЭТАП — НАСТУПЛЕНИЕ НАШИХ ВОЙСК В РАЙОНЕ СРЕДНЕГО ДОНА

Завершив окружение немецко-фашистских войск под Сталинградом и успешно выполнив тем самым задачу, поставленную Верховным Главнокомандованием, Красная Армия с 16 по 30 декабря нанесла новый удар по врагу в районе Среднего Дона.

Перед советскими войсками, наступавшими в районе Среднего Дона, Верховным Главнокомандованием Красной Армии была поставлена цель — прорвать фронт обороны противника в районе Новая Калитва — Монастырщина, выйти в тылы немецко-фашистской армии, действовавшей в большой излучине Дона, и закрыть возможность вырваться вражеским войскам, окруженным под Сталинградом, и оказания им помощи извне.

Эта цель наступления в районе Среднего Дона была полностью осуществлена умелыми действиями частей и командного состава Красной Армии.

За время боев в районе Среднего Дона Красная Армия продвинулась вперед на 150-200 километров. Освобождено 1.246 населенных пунктов. В ходе наступления нашими войсками разгромлены следующие соединения противника: 62, 294, 298, 306, 385 немецкие пехотные дивизии, 11 немецкая танковая дивизия; итальянские пехотные дивизии: 3 дивизия «Ровенна», 3 дивизия «Челере», 5 дивизия «Кассерия», 2 дивизия «Сфорцеско», дивизия «Пасубно», 52 дивизия «Торино», 1 бригада чернорубашечников, 7 и 11 румынские пехотные дивизии. Кроме того, нанесены большие потери 4 дивизиям противника. Вражеские войска потеряли в этих боях только убитыми 59.000 человек, взято в плен 60.050 солдат и офицеров противника. Наши войска захватили многочисленные трофеи, среди которых: самолетов — 368, танков — 178, орудий — 1.927, автомашин — 7.414, а также большое количество минометов, пулеметов, автоматов, противотанковых ружей, боеприпасов и другого военного имущества.

Кроме того, нашими войсками уничтожено: самолетов — 117, танков—172, орудий — 268, автомашин — свыше 1.000 и много другого военного имущества.

Таковы итоги боев на втором этапе наступления советских войск на подступах Сталинграда.

III.
ТРЕТИЙ ЭТАП —НАСТУПЛЕНИЕ НАШИХ ВОЙСК ЮЖНЕЕ СТАЛИНГРАДА

Немецкое командование, заведя в тупик свои войска под Сталинградом и поставив их перед катастрофой, предприняло отчаянную попытку освободить свои войска, окруженные Красной Армией под Сталинградом. С этой целью противник сосредоточил в районе севернее Котельниково боль-

(Окончание см. на 2-ой стр.)

ИТОГИ 6-НЕДЕЛЬНОГО НАСТУПЛЕНИЯ НАШИХ ВОЙСК НА ПОДСТУПАХ СТАЛИНГРАДА

(Окончание. Начало см. на 1-ой стр.).

шую группировку войск и начал 12 декабря наступательные действия против наших частей.

Советским войскам, действующим южнее Сталинграда, Верховным Главнокомандованием Красной Армии была поставлена задача: разгромить новую ударную группировку вражеских войск, отбросить немцев на юг и лишить их последней возможности пробить путь своим окруженным под Сталинградом дивизиям.

Эта цель была осуществлена в третий этап наступления наших войск южнее Сталинграда.

За время наступления в районе южнее Сталинграда наши войска продвинулись вперед на 100-150 километров и освободили более 130 населенных пунктов. В ходе боев с 12 по 30 декабря нашими войсками разгромлены 6, 17 и 23 танковые и 16 моторизованная дивизии немцев, 4 и 18 пехотные, 5 и 8 кавалерийские дивизии румын. Немецко-фашистские войска потеряли только убитыми 21.000 человек. Взято в плен 5.200 солдат и офицеров противника. Среди богатых трофеев, захваченных нашими войсками, самолетов — 40, танков — 94, орудий — 292, автомашин — 329, а также много другого вооружения, авиационное и танковое имущество.

В ходе боев нашими войсками уничтожено: самолетов — 306, танков — 467, орудий — 257, автомашин — 945 и много другого военного имущества.

Таковы итоги боев в третьем этапе наступления советских войск.

Так был осуществлен в три этапа план Верховного Главнокомандования Красной Армии окружения и разгрома немецко-фашистских войск на подступах Сталинграда.

* * *

В ходе 6-недельных боев на подступах Сталинграда наши войска освободили от немецко-фашистских захватчиков 1.589 населенных пунктов. За время наступления с 19 ноября 1942 г. Красная Армия в краткий срок успешно провела труднейшую операцию, окружив плотным кольцом 22 дивизии противника в районе Сталинграда. Красная Армия разгромила в целом 36 дивизий, из них 6 танковых, и нанесла тяжелые потери 7 дивизиям противника. За этот период немецко-фашистские войска потеряли убитыми 175.000 солдат и офицеров; наши войска взяли в плен 137.650 солдат и офицеров противника. Нашими войсками захвачены трофеи: самолетов — 542, танков — 2.064, орудий — 4.451, минометов — 2.734, пулеметов — 8.161, автоматов — 15.954, противотанковых ружей — 3.703, винтовок — 137.850, снарядов — более 5 миллионов, патронов — свыше 59 миллионов, вагонов — 2.120, пар[illegible]зов — 46, складов с боеприпасами, вооружением и продовольствием — 434, автомашин — 15.039, лошадей — 15.782, мотоциклов — 3.228 и большое количество другого военного имущества.

За это же время нашими войсками уничтожено: немецких самолетов — 1.249, танков — 1.187, орудий — 1.459, минометов — 755, пулеметов — 2.708, автомашин — 5.135 и много другого военного имущества.

Осуществление плана Верховного Главнокомандования Красной Армии по разгрому и окружению Сталинградской группировки войск противника проходило под командованием командующего Юго-Западным фронтом генерал-полковника **Ватутина Н. Ф.**, командующего Сталинградским фронтом генерал-полковника **Еременко А. И.**, командующего Донским фронтом генерал-лейтенанта **Рокоссовского К. К.**, командующего Воронежским фронтом генерал-лейтенанта **Голикова Ф. И.**, под общим руководством представителей Ставки Верховного Главнокомандования генерала армии **Жукова Г. К.**, генерал-полковника **Василевского А. М.**, генерал-полковника артиллерии **Воронова Н. Н.**

В боях отличились войска генерал-лейтенанта **Батова П. И.**, генерал-лейтенанта **Кузнецова В. И.**, генерал-лейтенанта **Лелюшенко Д. Д.**, генерал-лейтенанта **Малиновского Р. Я.**, генерал-лейтенанта **Попова М. М.**, генерал-лейтенанта **Романенко П. Л.**, генерал-майора **Чистякова И. М.**, генерал-майора **Толбухина Ф. И.**, генерал-майора **Труфанова Н. И.**, генерал-лейтенанта **Харитонова Ф. М.**

Кроме того, в боях отличились танковые и механизированные корпуса, которыми командуют генерал-лейтенант танковых войск **Баданов В. М.**, генерал-лейтенант танковых войск **Ротмистров П. А.**, генерал-майор **Руссиянов И. Н.**, генерал-майор танковых войск **Вольский В. Т.**, генерал-майор танковых войск **Полубояров П. П.**, генерал-майор танковых войск **Павлов П. П.**, генерал-майор танковых войск **Родин А. Г.**, генерал-майор танковых войск **Бутков В. В.**, генерал-майор танковых войск **Танасчишин Т. И.**, генерал-майор **Волков М. В.**, генерал-майор **Свиридов К. В.**

Успеху советских войск под Сталинградом способствовали авиасоединения генерал-лейтенанта авиации **Красовского С. А.**, генерал-майора авиации **Хрюкина Т. Т.**, генерал-майора авиации **Руденко Л. Г.**, действовавшие под общим руководством представителей Ставки Верховного Главнокомандования генерал-лейтенанта авиации **Новикова А. А.** и генерал-лейтенанта авиации **Фалалеева Ф. Я.**

СОВИНФОРМБЮРО.

На танковую колонну „Шамиль“

ЦК ВКП(б), товарищу СТАЛИНУ

Родной Иосиф Виссарионович!

Советская власть, Коммунистическая партия и лично Вы, товарищ Сталин, дали нам, горцам, счастливую, богатую жизнь. В суровые дни Отечественной войны Вы не забываете нас, оказываете нам отцовскую помощь. Вдохновленные Вашими мудрыми указаниями и стремясь всеми силами помочь Красной Армии в ее великой борьбе с гитлеровскими разбойниками, колхозники и колхозницы высокогорного Хивского района Дагестана внесли на строительство танковой колонны имени народного героя Дагестана Шамиля 1.141.550 рублей. Сбор средств продолжается.

Пусть мощные стальные машины, построенные на средства трудящихся Хивского района, будут смертельным ударом по немецким оккупантам.

Секретарь Хивского райкома ВКП(б)
АЗИЗОВ.
Председатель райисполкома
РАМАЗАНОВ.

МОСКВА, КРЕМЛЬ, товарищу СТАЛИНУ

Дорогой Иосиф Виссарионович!

Наступление руководимой Вами Красной Армии против немецких захватчиков вызвало у горцев Дагестана новую волну патриотического движения за усиление помощи фронту.

Я, как советский патриот, не могу стоять в стороне в этот ответственный час для нашей Родины и вношу свои трудовые сбережения в сумме **103.000 рублей** на строительство танковой колонны «Шамиль».

Пусть мощный советский танк, построенный на мои деньги, беспощадно давит гитлеровских мерзавцев.

Председатель колхоза им. Коминтерна с. Филя, Докузпаринского района, Дагестанской АССР ГАДЖИКУЛИЕВ.

Колхозник Селимханов Рамазан внес 120 тысяч рублей

ХИВ. (По телефону). В ауле Кашкент в колхозе имени Ленина широко развернулся сбор средств на танковую колонну «Шамиль». Колхозник Селимханов Рамазан внес из своих личных сбережений 120 тысяч рублей.

Селимханов был когда-то бедняком. Зажиточную жизнь ему дал только колхоз. Он пользуется большим авторитетом в ауле. В этом году, всего несколько месяцев назад, колхозники избрали его председателем колхоза.

ЮСУФОВ.

Илья ЭРЕНБУРГ

С НОВЫМ ГОДОМ!

В минувшем году Россия пережила много горя. Этот год был годом перевала. Летом Гитлер бросил все на зеленое сукно игрального стола. Летом Гитлер бросил все на зеленые степи Дона. К нам пришли седоволосые гренадеры Кайзера и сопляки, воспитанные в вере, что они—властители мира. К нам пришли вылощенные и вшивые румыны. К нам пришли римские жулики и неаполитанские босяки. К нам пришли усатые жадные мадьяры. Бесноватый фюрер кричал: «В этом году мы победим». С—совцы терзали казацкие станицы. Румыны лакали абрау-дюрсо. Колбасники из Свинемюнде карабкались по горам Кавказа. Гретхен писали своим фрицам: «Пришли мне с Волги кило икры». В сентябре Германия ликовала: ей казалось—завтра немцы возьмут Сталинград, Грозный, Баку. Еще неделя — и колбасники будут сниматься перед египетскими пирамидами. Еще месяц—и мир падет ниц перед чистокровным непобедимым фрицем. Они уже готовили флаги и плошки для иллюминации. Фрицландия, страна разбойников и кретинов, больна куриной слепотой: ей казалось, что у нее под носом победа. У нее была под носом бездна.

Где теперь эти горделивые мечты? Немецкая газета «Дас шварце кор» утешает олухов: она уверяет, будто мечта о немецкой победе «обильно посыпана нафталином». Нет, не нафталином посыпана мечта жадных фрицев, — землей. Она больше не воскреснет. Наступает год расплаты.

Ночью весь мир сидит у радиоприемников. Смутный гул репродуктора: это идет Красная Армия. «Сталинград—дело решенное»,—сказал Гитлер 30 сентября. Он думал, что Сталинград у него в кармане. Сталинград стал могилой фашистов. Теперь Гретхен не мечтает о растегаях с икрой. Теперь фриц скулит где-то между Доном и Волгой: «Я отдал бы все за несколько картофелин»... Он отдал бы все! Но что он может отдать, этот чистокровный олух? Мечту о господстве миром? Она уже давно погребена. Свою жалкую жизнь? Он ее отдаст и так—без картошки.

«Клещи, обхват, окружение—это чисто немецкие понятия»,—так писала в августе немецкая газета «Фелькишер беобахтер». Ладно. Пусть фрицы теперь ознакомятся с «немецкими понятиями» на практике. Они уже скулят от голода и холода. Они скоро завоют на весь мир. Мы приготовили для них хороший новогодний подарок.

Газета «Мюнхнер нейесте нахрихтен» философствует: «Длинные зимние ночи всегда отрицательно действовали на уверенность немцев». Ночи скоро станут короче. Но уверенность немцев не возрастает. Год кончается, а зима начинается,—говорит русская поговорка. Немцам в январе будет еще труднее уснуть, чем в декабре.

Где бравый генерал фон-Роммель, фельдмаршал, о котором немецкие олухи говорили: «Он наступает даже, когда спит»? Роммель драпает почище итальянцев. Роммель драпает даже, когда он спит. Он проделывает по сто километров в сутки. Немцы еще недавно толковали о походе в Индию. Теперь они в ужасе глядят на свои южные ворота: Италия трещит. Италия не хочет воевать. Английские фугаски—четырехтонки благодетельно отразились на мозгах макаронщиков. Шакал Муссолини больше не кричит о «великой Римской империи». Он скромно советует макаронщикам: «Собирайте манатки и айда в поле». Итальянцы ловко сдавались в розницу. Теперь они раскидывают мозгами, как бы сдаться оптом. Никто не пойдет спасать Германию. И Германия дрожит: вот он, год расплаты!

Дрожат жители проклятой фрицландии. Они привезли к себе шесть миллионов чужестранных рабов. Они их проштемпелевали. Они над ними измывались. Они их кормили помоями. Теперь немцы и немки трепещут: шесть миллионов не станут ждать международного трибунала. Стоит побежать германской армии,—и на площадях немецких городов шесть миллионов рабов будут судить рабовладельцев.

Идет суд — идет Красная Армия. Она идет с мечом в руке, возмущенная совесть мира, грозная Россия, судья. Мы помним все. Мы помним дороги с телами расстрелянных женщин. Мы помним скрип крестьянских телег и пылающие избы. Мы помним голодных детей Ленинграда. Мы помним ров Керчи. Мы помним развалины Киева. Мы помним виселицу Волоколамска. Мы помним, как стонала земля в Витебске, — немцы закопали людей живьем. Мы помним Фридриха Шмидта в Буденновке. Мы помним лагерь Вертячий хутор. Мы ничего не забыли. Каждое дерево, каждый камень—наши свидетели. Наш закон—в нашем сердце, и приговор истории бойцы пишут штыками.

Прежде мы встречали новый год с нашими близкими в ярко освещенных домах. Теперь мир затемнен. Теперь матери, жены, подруги, всматриваясь в ночь, как бы ищут глазами своих любимцев. Теперь в блиндажах и землянках едва мерцает подруга солдатских ночей, маленькая коптилка. Но ее свет виден издалека. Мир как бы видит зарево: это горят глаза победы. В новогоднюю ночь вся Россия говорит одно: с новым годом, Красная Армия, с новым боевым счастьем!

Победа не мрамор, победа не стихи. Победа в дорожной пыли, в снегу, в поту, в крови. У победы много ран. У победы натертые ноги и горящие от бессонницы глаза. Мы не вытянули победу на лотерее, мы ее выстояли, мы ее выстрадали.

С новым годом, солдаты Родины! Вы идете вперед в пургу. Вас ничто больше не остановит. С новым годом, славные воины: вы—любовь и гордость России.

С новым годом, стойкие и суровые солдаты тыла, рабочие на великой кузнице оружия, колхозники, пахари и жнецы победы! Вы отдали Родине ваш пыл и ваши силы.

С новым годом, великая и вечная Россия! Пусть он будет воистину новым. Пусть он станет годом победы.

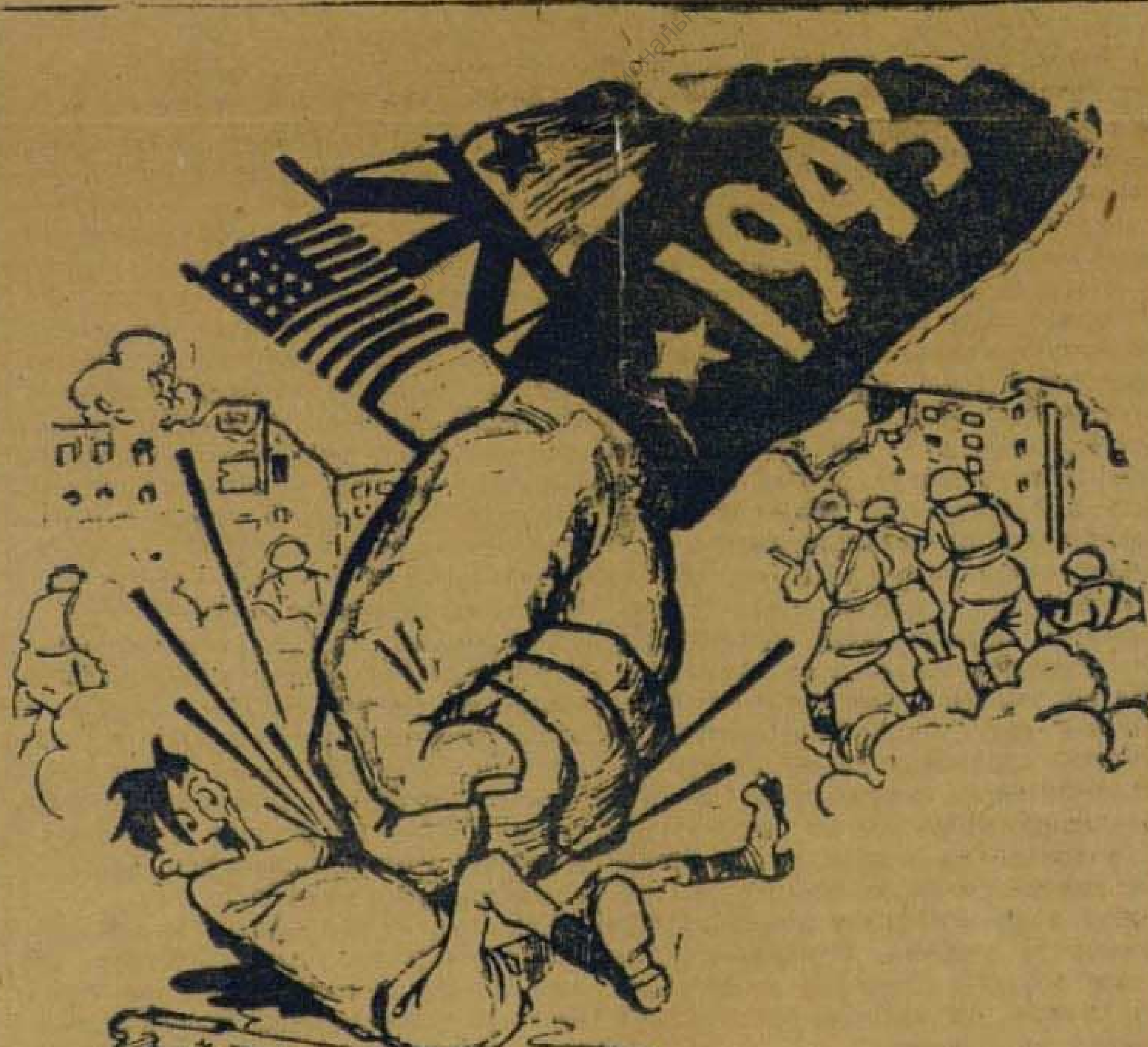

Рис. М. Сивака.

ОТ СОВЕТСК

Утреннее

В течение ночи на 31
войска южнее Сталинграда
Среднего Дона и на Центр
продолжали вести наступат
прежних направлениях.

* * *

В Заводском р Сталинграда
советской пехоты, при поддержке
рии и минометов, продолжали прод
ся вперед и значительно улучшили
позиции. Уничтожено несколько десятк
вражеских дзотов и до роты гитлеровцев.

* * *

Северо-западнее Сталинграда отряды нашей пехоты на отдельных участках вели боевые действия. Наши части уничтожили до 200 гитлеровцев. Подбито и сожжено 4 немецких танка, уничтожено 5 минометных батарей, разбито 4 автомашины с пехотой. Нашими бойцами захвачено 18 пулеметов, около 150 винтовок и другие трофеи.

Наши летчики уничтожили и повредили на аэродромах 10 немецких самолетов. В воздушных боях сбито 2 самолета противника.

* * *

Южнее Сталинграда наши войска продолжали преследовать отступающего противника. Попытки отдельных отрядов гитлеровцев оказать сопротивление были сломлены ударами наступающих советских частей. В гор. Котельниково, кроме трофеев, о которых уже сообщалось ранее, захвачено 40 противотанковых орудий, большой склад авиабомб, 8 разобранных самолетов, 4 тяжелых танка, цистерны с горючим, несколько паровозов и подвижной состав. Н-ская часть, продвигаясь вперед, заняла населенный пункт и захватила 23 орудия, 16 автомашин и 100 лошадей. Взято в плен более 700 солдат и офицеров противника.

* * *

В районе Среднего Дона наши войска вели наступательные бои и на ряде участков укрепляли занятые позиции. Бойцы Н-ской части выбили немцев из сильно укрепленного узла обороны и истребили 260 гитлеровцев. Взято 85 пленных. Захвачено 12 орудий, 17 пулеметов, 5 радиостанций и склад с продовольствием. На другом участке пехота и танки противника предприняли несколько ожесточенных контратак. Вначале им удалось потеснить наши подразделения. Затем советские бойцы нанесли противнику удар во фланг и вынудили его в беспорядке отступить. На поле боя осталось более 200 вражеских трупов и 4 сожженных танка.

Юго-восто
переправивши
ми ударами отб
зультате боя уни
солдат и офицеров. Взяты пленные.
хвачено 4 орудия, 7 пулеметов, 4 ми
мета, радиостанция, 3 походных кухни и
другие трофеи.

* * *

Партизаны отряда, действующего в Орловской области, пустили под откос 4 воинских эшелона противника. В результате крушений разбиты 4 паровоза, 82 вагона с живой силой и техникой. Убито много немецких солдат и офицеров. Этот же отряд партизан совершил внезапный налет на гарнизоны противника в трех населенных пунктах. Истреблено 43 гитлеровца и разгромлен штаб отдельной немецкой роты. Советские патриоты захватили штабные документы, 22 винтовки, много боеприпасов и продовольствия.

* * *

Жители ныне освобожденного хутора Атамановский, Воронежской области, составили акт о зверствах немецко-фашистских захватчиков. В акте говорится: «Гитлеровские мародеры разграбили имущество колхоза и колхозников, они отняли у крестьян скот, продовольствие, а также одежду и обувь. В колхозе немцы забрали все зерно, 44 лошади, 22 коровы, 8 быков, 56 свиней, 27 овец, разорили всех крестьян. Гитлеровские громилы переломали и сожгли парты в школе, выломали двери и окна, сожгли учебные пособия и школьную библиотеку. Гитлеровские мерзавцы расстреляли Егора Половьянова, Наталью Резникову, раненого политрука Василия Кушнерова и 7 взятых ими в плен красноармейцев, имена которых установить не удалось. Население проклинает гитлеровскую орду и с великой радостью встретило свою освободительницу—Красную Армию». Акт подписали жители хутора Дмитрий Бурлакин, Степан Дубинин, Меланья Коростова, Ирина Бурлакина.

ДАГЕСТАНЦЫ НА ФРОНТАХ ОТЕЧЕСТВЕННОЙ ВОЙНЫ

БОЕВОЙ СЧЕТ ГЕРОЯ ХАНПАШИ НУРАДИЛОВА

Так он сражался, бесстрашный джигит,
Сердце его в нашем сердце горит.
Стал он бессмертен, фашистов круша.
Будь же таким, как герой Ханпаша.

(Песня Евг. Долматовского о Ханпаше Нурадилове. Напечатана во фронтовой газете).

Он убил 920 фрицев. Один истребил целый батальон противника! О нем поют песни. Две республики оспаривают честь считать его своим. Нурадилов — чеченец по национальности. В Чечено-Ингушетии сказали:

—Ханпаша наш. Он — сын Чечни.

Нурадилов — дагестанец. Родился в Ярыксу-Аухе, воспитывался в Минай-Тугае, работал в Хасав-Юрте. В Дагестане говорят:

— Он — наш. Он — сын Страны гор.

Две республики заняты благородным спором. Но одно бесспорно—чеченец по национальности, уроженец и житель Дагестана, Нурадилов героически сражался на берегах Днепра и Дона. И на голубом Дону о нем сказали:

—Он—сын Родины.

На фронте его называют бессмертный герой Кавказа, воин-богатырь. Своими поступками во славу Родины он заслужил эти названия. Однако Ханпаша самый простой, обыкновенный солдат советской гвардии. Он не обладал ни богатырским телосложением, ни могучей силой, не проходил школы военного мастерства. Весь его довоенный жизненный путь прост и незатейлив. Учился в минай-тугайской начальной школе, работал в колхозе. Переехал к брату в Хасав-Юрт. Пас скот рабочих нефтекачки. Стал масленщиком. Вот и все. А потом—война.

В первые дни войны путь бойца Нурадилова был также прост и незатейлив. Ханпаша выполнял обычную черновую работу рядового воина. Он был ездовым на пулеметной тачанке в Н-ской кавалерийской части. Ханпаша был прост, как все советские люди, и по-своему, по-особенному, беспредельно горячо любил Родину и всем своим существом ненавидел врага. Однажды, по окончании боя, командир сказал ему:

—Хорошо дрались, товарищ Нурадилов. Много немцев истребили. Заношу на ваш счет 50 человек.

—Не человек, а фрицев,—поправил Нурадилов.

Любовь к своей Родине и встречи с мерзкими существами, именуемыми «фрицами», пробудили в дагестанце Нурадилове инстинкты воина. Он стал просить:

—Я не воюю. Я только гоняю лошадей. А хочу воевать. Бить фрицев. Буду пулеметчиком.

В ответ на настоятельные просьбы, Нурадилову доверили пулемет. С этого времени по ступеням подвигов он стал восходить на вершину славы.

Первый подвиг Нурадилов совершил декабре прошлого года. Кавалерийска часть повела наступление на деревню, занятую сильным немецким гарнизоном. Противник встретил наступающих минометным огнем. Одна мина взорвалась у самого пулемета, где вторым номером был Нурадилов. Первый номер был убит. Нурадилов тяжело ранен в голову. Когда к нему вернулось сознание, фрицы были совсем рядом. Превозмогая боль, Нурадилов судорожно нажал на гашетку пулемета. Ливень свинца обрушился на неприятеля. Немцы отпрянули. В этом бою он истребил 120 гитлеровцев.

В другом бою храбрый дагестанец уничтожил 50 фашистов и подавил четыре вражеских огневых точки.

В третьем бою, когда у него вышли пулеметные ленты, он стал разить врага гранатами. Когда вышли гранаты, открыл огонь из трофейного автомата. Будучи тяжело ранен в руку, он продолжал стрелять одной рукой. И новые десятки истребленных фрицев были занесены на счет Нурадилова.

Однажды Нурадилов залег со своим любимым другом «Максимом» на безымянной, только что захваченной высоте, и стал подстерегать неприятеля. И неприятель появился. Это была большая вражеская колонна. Подпустив противника на близкую дистанцию, Ханпаша открыл смертоносный, всесокрушающий огонь. Он беспощадно косил фрицев. Это был редкий по ожесточению и напряженности бой. Немцы в беспорядке побежали. Нурадилов продолжал стрелять. Его пулемет умолк лишь тогда, когда осколок вражеской мины ударил в бок гвардейца. Но дорого обошлась эта рана фрицам. Три сотни гитлеровцев было уложено Нурадиловым в этом бою.

Оправившись от раны, Ханпаша опять вернулся на фронт и продолжил счет истребленных фрицев. В одном из ожесточенных боев на дальних подступах к Сталинграду герой-дагестанец погиб.

920 фрицев истребил и 12 взял в плен Ханпаша Нурадилов. Им захвачено семь вражеских пулеметов.

Путь воина-богатыря скромный парень из Минай-Тугая начал с ездового пулеметной тачанки. Потом он стал сержантом, а затем гвардии лейтенантом. Его имя окружено ореолом славы. Им гордится Дагестан, гордится Чечня, гордится советская Родина. За исключительные заслуги перед Родиной он был награжден двумя боевыми орденами. А теперь посмертно представлен к званию Героя Советского Союза.

Слава и бессмертие храброму витязю Отечественной войны.

Дм. ТРУНОВ.

На пороге нового года

Исторические события не измеряются условными сроками, не календарь подводит их итоги. Но если на пороге нового, 1943 года оглянуться назад и посмотреть, чем был знаменателен уходя[illegible] год,—мы сможем сказать, что 1942 год лег для нас дорогой к победе.

С широкой военно-стратегической точки зрения 1942 год был ознаменован перенесением борьбы наших союзников на подступы к европейскому континенту — главному, единственному театру, где гитлеризму можно нанести решающее поражение. Успешные операции англо-американских войск на северном и западном побережьи Африки подготовляют мощный плацдарм для нанесения удара в сердце итало-германской разбойничьей коалиции на ее территории. Пока вся основная тяжесть борьбы с концентрированными главными силами германских империалистов и их вассалов на протяжении всего 1942 года легла на плечи Советского Союза, его Красной Армии. Советский народ один вел героическую борьбу с гитлеровскими полчищами на главном участке мирового фронта — советско-германском фронте.

1942 год начался замечательной победой Красной Армии под Москвой. Перешедшие 6 декабря 1941 года в наступление части Красной Армии в три недели захватили инициативу в свои руки и в течение четырех месяцев были хозяевами положения на советско-германском фронте. Гитлеровские войска потерпели жесточайшее поражение, значение которого было тем более велико, что оно было первым поражением немецко-фашистских военных сил. Результатом побед Красной Армии в зимний период 1942 года было то, что миф о «непобедимости» германской армии был развеян, похоронен навсегда. Прямые военные результаты побед Красной Армии сказались в том, что германские силы в течение долгого времени не могли очнуться от ударов и предпринять активные наступательные операции. Когда после длительного собирания сил и техники по всем странам порабощенной Европы такие операции были предприняты, то германское командование могло их осуществить в отличие от 1941 года лишь на одном фронте—юго-западном направлении.

Но беспримерная по стойкости и мужеству оборона советских армий сломала гитлеровские стратегические планы. Оборона Сталинграда стала узловым поворотным пунктом в боевых действиях прошедшего года. Враг был остановлен на пороге города Сталина. Враг застрял в воротах Кавказа. В момент, когда гитлеровцы провозгласили «полное истощение» советской военной мощи, Красная Армия перешла во второе свое сокрушительное наступление.

Конец 1942 года ознаменован рядом последовательных наступательных ударов Красной Армии по фашистским войскам. Особенностью этих ударов является то, что они наносятся на всем протяжении громадного фронта от Синявино и Великих Лук до Владикавказа и Нальчика.

Новый, 1943, год застает Красную Армию наносящей немецко-фашистским захватчикам одно поражение за другим. Лондонская газета «Таймс» пишет о советских наступательных действиях: «В условиях зимы наступление на мощные германские укрепления является замечательным достижением. Столь быстрое продвижение вперед могло бы считаться невозможным, если бы оно не было фактом».

Второе мощное наступление Красной Армии в течение одного года, после небывалого напряжения летних оборонительных боев, является наглядным свидетельством роста военной мощи советского народа. 1942 год всем ходом своих событий полностью подтвердил основной военно-политический прогноз, сделанный товарищем Сталиным более года назад о том, что в ходе борьбы силы наших врагов будут истощаться, иссякать, наши силы будут накапливаться, возрастать. На пороге 1943 года, после восемнадцати месяцев непрерывного единоборства с гитлеровскими полчищами захватчиков, мы можем прямо и твердо сказать, что наши силы возросли в такой степени, что могут осуществить поставленную перед нами великую освободительную задачу: очистить советскую землю от гитлеровской нечисти.

Огромный патриотический под'ем советского народа, его испепеляющая ненависть к врагам, пламя неугасимой любви к отчизне, неутомимый труд для фронта, для победы—все это нашло свое выражение в блестящем наступлении советских войск. Советский тыл подготовил его своей работой, советские труженики дали для него все необходимые людские и материальные средства. Наша промышленность по меньшей мере удвоила, а по ряду отраслей утроила—учетверила выпуск боевых средств для Красной Армии—самолетов, танков, орудий, вооружения, боеприпасов.

1942 год был годом Всесоюзного социалистического соревнования. Героический трудовой энтузиазм советского народа обеспечил неуклонный под'ем всех отраслей производства, мобилизацию наличных ресурсов и резервов, подготовку дополнительных мощностей, которыми определяется дальнейшее возрастание наших сил. Рабочий класс, колхозное крестьянство, трудовая интеллигенция советской страны с честью выполняют свой долг перед Родиной.

На пороге нового года мы являемся свидетелями одного из замечательных явлений, в которых выражено патриотическое чувство и сознание гражданского долга советских людей. По всей стране проходит волна, выросшая из почина тамбовских колхозников, построивших на свои средства танковую колонну в дар Красной Армии. Это движение, как пламя, охватившее все советское крестьянство, служит великолепным выражением непоколебимой, уверенной воли к победе, которой об'ят советский народ.

В ярком свете этого пламени, в свете героических усилий трудящихся СССР, в свете наступательных боевых операций доблестной Красной Армии встает перед нами пройденный за год путь. Этот путь проложен к победе!

Мы видим освещенную гением Сталина перспективу дальнейшей борьбы. Мы видим грядущий ход событий, где, соединив с нами свои усилия, поднимаются, очнувшиеся от гнетущего оцепенения, народы истерзанной Европы, где навстречу Красной Армии движутся войска наших союзников, чтобы в железных тисках совместных усилий раздавить гитлеровское государство, уничтожить гитлеровское разбойничье войско, водрузить знамя освобождения над окровавленным миром.

Вступая в новый, 1943 год, мы полны живой, ясной уверенности. «Будет и на нашей улице праздник»!

И. БАЧЕЛИС.

Снайпер Азай Мамедов

Сын многонационального Дагестана лезгин Мамедов Азай стал снайпером. 19-летний юноша возмужал в боях. Он бесстрашно ходит в атаку. Только недавно в одном из боев он убил 6 немцев, а седьмого взял в плен.

Этот счет начать было нелегко. Фашисты вели сильный огонь. Стреляли они и из пулеметов, и из автоматов, и из винтовок. Азай Мамедов залег и замаскировался. Зоркие глаза горца заметили вражеский пулемет. Прячась за бугорками, молодой боец пополз в сторону, чтобы удобнее было стрелять по врага.

Несколько выстрелов, и вражеский пулемет замолчал. Так одного за другим Азай убил еще пятерых немцев. Преследуя врага, он ворвался в его блиндаж и, захватив укрывшегося там фрица, привел и сдал его своему командиру. Затем пошел и принес трофеи—станковый пулемет и патроны к нему.

Азай Мамедов недавно получил снайперскую винтовку с оптическим прицелом. Он уже истребил из этой винтовки десять фашистов.

На фронте Азай получил комсомольский билет. Принимая его, он сказал:

— Жив ли буду или умру в бою, но звание ленинца я оправдаю.

Старший лейтенант Мих. ФРИДМАН.
Действующая армия. (Наш корр.).

Ответственный редактор Д. ШИЛОВ.

С—1193. Адрес редакции и издательства: Махач-Кала, Пушкинская, 6. Телефоны: ответ. секретаря — 8-04, общий — 3-22. Заказ № 852.

Пролетарии всех стран, соединяйтесь!

ДАГЕСТАНСКАЯ ПРАВДА

Орган обкома и махачкалинского горкома ВКП(б) и Верховного Совета ДАССР

№ 2 (6268) | Воскресенье, 3 января 1943 г. | Цена 20 к.

с.1877

В ПОСЛЕДНИЙ ЧАС

На ЦЕНТРАЛЬНОМ фронте наши войска в результате решительного штурма овладели городом и железнодорожным узлом ВЕЛИКИЕ ЛУКИ. Ввиду отказа сложить оружие, немецкий гарнизон города истреблен.

Южнее СТАЛИНГРАДА наши войска овладели городом ЭЛИСТА.

Юго-западнее СТАЛИНГРАДА наши войска овладели районным центром ТОРМОСИН.

На СЕВЕРНОМ КАВКАЗЕ наши войска овладели районным центром ЧИКОЛА.

Захвачены пленные и трофеи.

СОВИНФОРМБЮРО.

1943 год

(Из передовой „Правды" за 2 января)

Ушел в историю год 1942-й, год великих дел и подвигов советского народа на фронте и в тылу. Тяжелый, трудный, но славный путь прошла советская страна за этот год.

Осатаневший, озверелый враг мобилизовал все силы свои, своих союзников Европы в надежде разгромить советские войска, прорваться к Волге, окружить Москву. 240 дивизий, вся мощь военной машины Гитлера, была брошена на советско-германский фронт. Фашистская злобная ярость разбилась о твердыню могучей советской обороны, и только много позже догадался потерпевший поражение враг, что героическая эпопея Сталинграда означала не только оборону, что Сталинград был не только плотиной, сдерживающей мутную волну фашистской агрессии, но Сталинград был исходным пунктом для разящего контрудара.

Окруженные под Сталинградом, разбитые на Дону, гитлеровские бандиты узнали, что означали сказанные в ноябре прошлого года вещие слова товарища Сталина: «Враг уже изведал на своей шкуре способность Красной Армии к сопротивлению. Он еще узнает силу сокрушительных ударов Красной Армии».

Вчера в «Правде» было опубликовано сообщение Советского Информбюро об итогах 6-недельного наступления наших войск на подступах Сталинграда. Итоги этих боев весьма поучительны. Стратегический план немецкого командования состоял в том, чтобы захватить Сталинград, отрезать центральную европейскую часть Советского Союза от волжского и уральского тыла, окружить и взять Москву. Ход войны показал, что этот план был построен на песке, без учета реальных сил фашистской Германии и ее союзников и без учета возможностей и резервов Советского Союза.

Полной противоположностью этому нереальному гитлеровскому плану был стратегический план окружения и разгрома немецко-фашистских войск под Сталинградом, созданный Верховным Главнокомандованием Красной Армии. Труднейшая операция была осуществлена войсками Красной Армии в кратчайший срок тремя этапами. За 6 недель наши войска разгромили 36 дивизий противника, нанесли тяжелые потери еще 7 дивизиям, истребили 175 тысяч вражеских солдат и офицеров и взяли в плен 137.650 гитлеровцев. Захвачено и уничтожено огромное количество самолетов, танков, орудий, минометов, пулеметов и другого военного имущества противника. Окружены плотным кольцом 22 вражеских дивизии в районе Сталинграда.

Таковы 6-недельные итоги боев под Сталинградом, проводившиеся по стратегическому плану, разработанному Ставкой Верховного Главнокомандования Красной Армии по сталинскому стратегическому плану.

Боевая инициатива прочно находится в руках Красной Армии. Каждый день наши войска освобождают от гитлеровских захватчиков новые города и села, железнодорожные станции. Только на подступах к Сталинграду частями Красной Армии освобождено от гитлеровских захватчиков 1.589 населенных пунктов. А всего за время нашего наступления в районе Сталинграда, на Центральном фронте и на Среднем Дону советский флаг вновь взвился над двумя тысячами с лишним населенных пунктов. Сегодня Советское Информбюро сообщает о том, что Красная Армия овладела городом и железнодорожным узлом Великие Луки, столицей Калмыцкой АССР — городом Элиста, районными центрами Тормосин и Чикола.

«Осмысливая результаты войны за истекший год в целом, можно с уверенностью сказать, что сегодня военное положение более для нас благоприятно, чем оно было в это время в прошлом году, хотя наша армия и тогда наносила серьезные удары по врагу... Каждый километр пройденного пути в этом году стоил немцам значительно больше жертв, чем в прошлом. В то же время Красная Армия готовила силы для ответных ударов по вражеским войскам. Все это вместе взятое привело к тому, что инициатива снова перешла в руки нашего командования, которое и не замедлило ею воспользоваться в полной мере», — сказал в своей новогодней речи Председатель Президиума Верховного Совета СССР товарищ М. И. Калинин.

Народ-воин сражался на фронте, отбивая яростные атаки врага, уничтожая его живую силу и технику, подготовляя новые сокрушительные удары по врагу. Народ-труженик, создавая новую промышленную базу, перевозил заводы, строил новые, и перед восхищенными взорами всего мира явился в новой силе сталинский Урал, который стал арсеналом, кузницей всех видов и родов оружия для нашей Красной Армии. На пороге минувшего года уральцы поклялись товарищу Сталину дать для фронта вооружения, боеприпасов в 2-3 раза больше, чем в 1941 году. Это обязательство было выполнено уже в первом полугодии. Во второй половине минувшего года трудящиеся Свердловской области изготовили и передали Красной Армии в два с половиной раза больше самолетов, танков, пушек и минометов, чем в первом полугодии. И в своем новогоднем рапорте товарищу Сталину миллионы патриотов Урала обязуются сделать в 1913 году еще больше, дать все необходимое для победы, для разгрома ненавистного врага.

Таким же невиданным творческим под'емом охвачены и все другие области и республики Советского Союза. Полтора года войны не ослабили, а еще больше укрепили советский тыл, еще теснее сплотили братские народы Советского Союза на борьбу с немецкими разбойниками.

Громадный размах социалистического соревнования, в котором участвуют все отрасли нашей промышленности, говорит о том, что все советские люди охвачены единым порывом сделать как можно больше, как можно лучше для Родины, для той великой освободительной борьбы, которую ведет наш народ.

Сельское хозяйство одержало за этот год крупнейшую победу, расширив посевную площадь и увеличив озимый клин на Востоке. «Наши колхозы и совхозы также честно и аккуратно снабжают население и Красную Армию продовольствием, а нашу промышленность — сырьем», — сказал товарищ Сталин.

Высокий патриотический почин тамбовских колхозников и саратовского колхозника Ферапонта Петровича Головатого родил подлинно народное движение, охватившее сейчас все слои нашего народа — колхозников, рабочих, интеллигенцию.

Великую славу завоевал советский народ в этот год, он завоевал ее и в трудовых делах и в ратных подвигах. И слава эта гремит по всему свету, привлекая к советской стране горячую волну любви и восхищения всех свободолюбивых народов, как борющихся на фронтах против Гитлера, так и томящихся в ненавистном фашистском плену.

Советский народ вступает в новый год с гордо поднятой головой, закаленный в боях, уверенный в своих силах, об'единенный и сплоченный, как никогда. Впереди еще трудный, тернистый путь — жаркие схватки, кровопролитные битвы. Но путь к победе ясен. Он начертан гением Сталина, под водительством которого советский народ преодолевал и преодолеет все преграды, стоявшие и стоящие на его пути.

(Радиозапись «Дагправды»).

УКАЗ ПРЕЗИДИУМА ВЕРХОВНОГО СОВЕТА СССР

О награждении Героя Советского Союза гвардии капитана МОЛОДЧЕГО Александра Игнатьевича второй медалью «Золотая Звезда»

За образцовое выполнение боевых заданий Командования на фронте борьбы с германским фашизмом, дающее право на получение звания Героя Советского Союза,—наградить Героя Советского Союза гвардии капитана **Молодчего** Александра Игнатьевича второй медалью **«Золотая Звезда»**, соорудить бронзовый бюст и установить его на постаменте на родине награжденного.

Председатель Президиума Верховного Совета СССР
М. КАЛИНИН.
Секретарь Президиума Верховного Совета СССР
А. ГОРКИН.

Москва, Кремль 31 декабря 1942 г.

ЧКАЛОВ

Секретарю Чкаловского обкома ВКП(б) товарищу Денисову

Передайте колхозникам и колхозницам Чкаловской области, собравшим 70 миллионов рублей на строительство танковой колонны имени Валерия Чкалова и внесшим после выполнения государственных обязательств 35 тысяч пудов хлеба в фонд Красной Армии, — мой братский привет и благодарность Красной Армии.

И. СТАЛИН.

Москва, Кремль, товарищу Сталину

Дорогой Иосиф Виссарионович!

Воодушевленный успехами руководимой Вами Красной Армии, следуя примеру лучших патриотов нашей Родины, вношу свои личные трудовые сбережения в сумме **120 тысяч рублей** на строительство танковой колонны «Шамиль». Пусть мощный советский танк, построенный на мои средства, беспощадно истребляет немецких поработителей до полного их уничтожения. Примите мой колхозный привет.

Председатель колхоза имени Ленина селения Кошкент, Хивского района, Дагестанской АССР
СЕЛИМХАНОВ Рамазан.

Москва, Кремль, товарищу Сталину

Дорогой Иосиф Виссарионович!

Ваш призыв ускорить разгром немецких оккупантов воспринят горцами Дагестана, как боевая программа действий.

Я, по примеру лучших патриотов нашей Родины, вношу свои личные трудовые сбережения в сумме **105.000 рублей** на строительство авиаэскадрильи имени нашего земляка-Героя Советского Союза Валентина Эмирова.

Пусть мой боевой истребитель беспощадно громит гитлеровских стервятников.

Член колхоза им. Мухтадыра, с. Ахты, Ахтынского района, Дагестанской АССР
ГАШУМОВ Сатредин.

Москва, Кремль, товарищу Сталину

Дорогой Иосиф Виссарионович!

Ваш братский привет и благодарность Красной Армии колхозникам и колхозницам Советского Союза за их заботу о вооруженных силах Красной Армии вызвали у горцев Дагестана большой под'ем и еще большее желание всемерно усилить помощь фронту. По примеру передовых людей нашей страны, вношу свои личные трудовые сбережения в сумме **101.000 рублей** на строительство танковой колонны «Шамиль».

Желаю скорой и окончательной победы над Гитлером—врагом свободы и культуры.

Председатель колхоза имени Микояна, с. Курах, Курахского района, Дагестанской АССР
НАЗАРАЛИЕВ Ахмед.

Москва, Кремль, товарищу Сталину

Дорогой Иосиф Виссарионович!

Расцвет Страны гор связан с Вашим именем. Вы, товарищ Сталин, лично в 1920 году провозгласили Советскую автономию Дагестана. Вы постоянно заботитесь о горцах Дагестана. Этого горцы никогда не забудут.

Они дали клятву быть всегда верными советской власти и партии Ленина — Сталина. В этот ответственный момент горцы отдают все силы на служение Родине, фронту. Я, по примеру лучших патриотов нашей Родины, вношу свои трудовые сбережения в сумме **100.000 рублей** на строительство танковой колонны «Шамиль».

Желаю, Вам доброго здоровья, товарищ Сталин, на радость нашему народу, на страх нашим врагам.

Председатель колхоза им. Сталина с. Чох, Гунибского района, Дагестанской АССР
ИСЛАМОВ Ислам.

Москва, Кремль, товарищу Сталину

Дорогой Иосиф Виссарионович!

Вдохновленный Вашим октябрьским докладом и приказом, следуя примеру передовых колхозников Дагестана и всей нашей страны, я вношу свои трудовые сбережения в сумме **50.000 рублей** на строительство танковой колонны «Шамиль» и заверяю Вас, товарищ Сталин, что для дела победы над гитлеровскими бандитами не пожалею и самой жизни.

Председатель колхоза «Ленинский путь», сел. Усемикент, Каякентского района, Дагестанской АССР
ШАМСУДИНОВ Гасанбек.

Телеграммы товарища Сталина

Вся страна горячо поддерживает благородный почин тамбовских колхозников. Товарищу Сталину беспрерывным потоком поступают письма и телеграммы, в которых советские патриоты сообщают о новых и новых взносах на строительство танков и самолетов.

С огромным воодушевлением встречают трудящиеся приветственные телеграммы вождя. Они отвечают на приветствия товарища Сталина самоотверженным трудом, усилением помощи фронту.

Телеграммы товарища Сталина со словами братского привета и благодарности от Красной Армии получили следующие патриоты нашей Родины:

Лисюков Павел Степанович — колхозник колхоза «Вторая пятилетка», Сердовского района, Пензенской области, внесший 60.000 рублей.

Лекарев Петр Михайлович—комбайнер Колоярской МТС, Черкасского района, Саратовской области, внесший 50.000 рублей.

Язев Иван Алексеевич — колхозник колхоза «Путь Ленина», Ново-Бурасского района, Саратовской области, внесший 50.000 рублей.

Процветов и Хижняков —комбайнеры зерносовхоза имени Чапаева, Пугачевского района, Саратовской области, внесшие по 50.000 рублей.

Анна Васильевна Матеева—заведующая птицефермой колхоза «Луч Востока», Алма-Атинского района, Казахской ССР, внесшая 100.000 рублей на строительство танковой колонны «Колхозник Казахстана».

Мамадаминов Рустам —председатель колхоза имени Дзержинского, Кокташского района, Таджикской ССР, внесший 100.000 рублей на строительство танковой колонны «Колхозник Таджикистана».

Иван Иосифович Данилов—колхозник колхоза «Вильгурт», Ярского района, Удмуртской республики. Тов. Данилов был на фронте и участвовал в борьбе с немецко-фашистскими оккупантами. Вернувшись после ранения в свой родной колхоз, он внес 100.000 рублей в фонд Красной Армии.

Рузиев Абдулла — председатель колхоза «Путь Ленина», Исфаринского района, Таджикской ССР, внесший 50.000 рублей на строительство колонны танков «Колхозник Таджикистана».

Гавриил Иванович Пожаров — председатель колхоза «Красный комбайн», Кинель-Черкасского района, Куйбышевской области, внесший 53.000 рублей на строительство танковой колонны «Куйбышевский колхозник».

Болотина Васса Абрамовна—колхозница колхоза «Свободная жизнь», Тоцкого района, Чкаловской области, внесшая 50.000 рублей.

Моховикова Анфиса Александровна, —заведующая животноводческой фермой колхоза «Первое мая», Петровского района, Ярославской области, внесшая 36.000 рублей.

Васо Николаевич Седаглишвили — председатель колхоза Гантиади селения Квемо-Никози, Горийского района, Грузинской ССР, внесший 40 тысяч рублей в фонд постройки танковой колонны «Колхозник Грузии».

Аиглов — председатель колхоза «Социализм», Мари-Турекского района, Марийской АССР. Этот небольшой колхоз, состоящий из 50 хозяйств, решил на свои средства построить самолет. Колхозники собрали и внесли 100 тысяч рублей.

Петров Михаил Петрович—председатель освобожденного в прошлом году от немецких захватчиков колхоза им. Горького, Калининского района, Калининской области. Колхозники этого колхоза из своих сбережений внесли на постройку танковой колонны «Калининский фронт» 100.000 рублей. Сам тов. Петров внес 50 тысяч рублей.

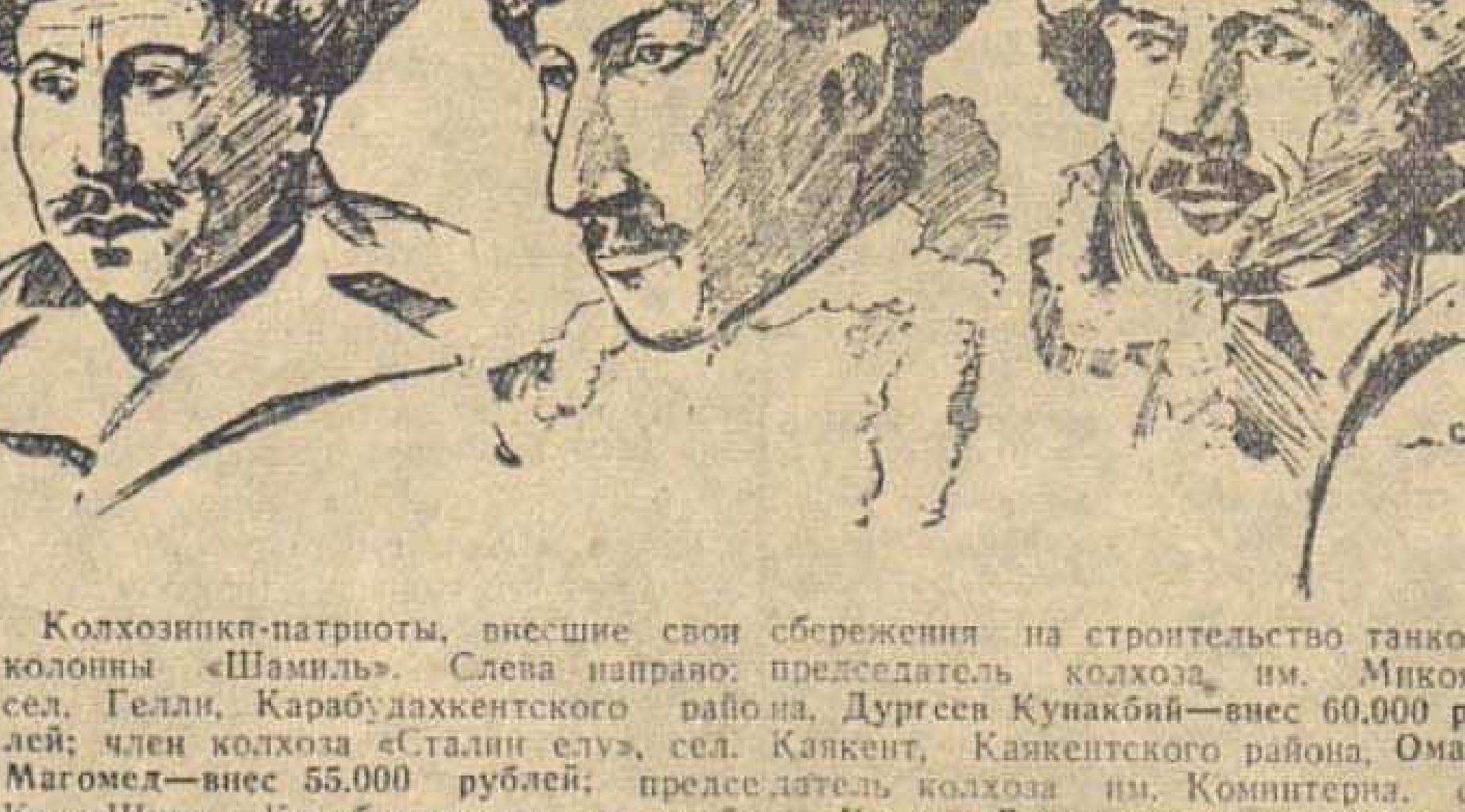

Колхозники-патриоты, внесшие свои сбережения на строительство танковой колонны «Шамиль». Слева направо: председатель колхоза им. Микояна, сел. Гелли, Карабудахкентского района, Дургеев Кунакбий—внес 60.000 рублей; член колхоза «Сталин елу», сел. Каякент, Каякентского района, **Омаров Магомед—внес 55.000 рублей**; председатель колхоза им. Коминтерна, сел. Кака-Шура, Карабудахкентского района, Келяев Джангиши—внес 50.000 рублей.

ОТ СОВЕТСКОГО ИНФОРМБЮРО

Утреннее сообщение 1 января

В течение ночи на 1 января наши войска южнее **Сталинграда**, в районе **Среднего Дона** и на **Центральном фронте** продолжали вести наступательные бои на прежних направлениях.

* * *

В Заводском районе Сталинграда наши части с боями продвинулись вперед, заняли 2 квартала и несколько десятков вражеских дзотов и блиндажей. Противник потерял убитыми свыше 200 солдат и офицеров.

* * *

Северо-западнее Сталинграда наши войска вели активные боевые действия и улучшили свои позиции. На одном участке советские подразделения заняли высоту и уничтожили до 100 немецких солдат и офицеров. Захвачены 2 орудия, 7 пулеметов и 3 миномета. На другом участке Н-ская часть отразила 2 вражеских контратаки и истребила до роты гитлеровцев, сожгла 10 и подбила 4 немецких танка. Взяты трофеи и пленные.

* * *

Юго-западнее Сталинграда наши войска продолжали преследовать противника и овладели несколькими населенными пунктами. Танкисты Н-ской части уничтожили 9 немецких противотанковых орудий, 23 пулемета, 38 автомашин и истребили свыше 300 вражеских солдат и офицеров. Взято 65 пленных. На другом участке немцы, укрепившись на выгодных позициях, пытались задержать продвижение советских частей. Наши бойцы обошли противника и ударили ему в тыл. В ожесточенном бою истреблено 400 вражеских солдат и офицеров. Захвачены трофеи и пленные.

* * *

В районе Среднего Дона наши войска вели наступление и на отдельных участках отбивали контратаки противника. Н-ская гвардейская часть, успешно продвигаясь вперед, заняла 3 населенных пункта. Захвачено 16 орудий, 45 автомашин, 8 радиостанций и взято в плен 450 вражеских солдат и офицеров. На одном из участков немецкая пехота и танки предприняли контратаку. Наши подразделения отбили контратаку гитлеровцев и вынудили их отойти на исходные позиции. Противник потерял только убитыми до 300 солдат и офицеров.

* * *

На Центральном фронте наши войска вели наступательные бои. В районе Великие Луки советские части овладели целым рядом укрепленных узлов вражеской обороны и уничтожили свыше 400 немецких солдат и офицеров.

В районе западнее Ржева наши бойцы отразили несколько атак противника, истребили до 100 гитлеровцев и подбили 7 немецких танков.

* * *

Партизанские отряды «Буря», «Орел» и «Вихрь», действующие на Северном Кавказе, в боях против немецких захватчиков истребили 184 немецких солдата и офицера. Один из отрядов северо-кавказских партизан пустил под откос воинский эшелон. При крушении разбито 14 вагонов с немецкими солдатами и офицерами. Убито около 400 гитлеровцев.

* * *

Немецко-фашистские мерзавцы учинили расправу над жителями деревни Голубово, Ленинградской области. Ночью 17 декабря немцы ворвались в деревню, согнали всех крестьян вместе с семьями в колхозную конюшню и заперли их. Ограбив дочиста все дома колхозников, бандиты подожгли деревню. Гитлеровские палачи расстреляли в конюшне на глазах у женщин и детей 12 стариков. Здесь же гитлеровцы сняли у всех жителей теплую одежду, валенки и затем раздетых и разутых жителей под конвоем угнали на принудительные работы.

* * *

Из Чехословакии сообщают о возросшем сопротивлении немецким оккупантам. В Брно на военном заводе чешские патриоты похитили чертежи и сорвали выпуск оружия для германской армии. В Пильзене на военном заводе выпущено значительное количество орудий и пулеметов с большими дефектами. Специальная немецкая техническая комиссия забраковала все орудия и пулеметы. В связи с этим гестаповцы арестовали свыше 00 рабочих и инженеров. Через несколько дней чешские патриоты вывели из строя 2 цеха завода.

Вечернее сообщение 1 января

В течение 1-го января наши войска в районе **Среднего Дона**, юго-западнее и южнее **Сталинграда**, на **Центральном** фронте и на **Северном Кавказе** вели наступательные бои. Нашими войсками заняты город и железнодорожный узел **Великие Луки**, город **Элиста**, районные центры **Тормосин**, **Чикола** и крупные населенные пункты — **Нижне-Курмоярская, Балабановский, Березка, Баклановский, Жуковская, Кривской, Мало-Лучная, Степано-Разинский, Комаров, Красный Яр, Верхне-Солоновский, Нижне-Солоновский, Попов, Хазнидон, Толдзгун.**

* * *

31 декабря частями нашей авиации на различных участках фронта уничтожено или повреждено 10 немецких танков, до 50 автомашин с войсками и грузами, подавлен огонь 7 артиллерийских батарей, взорвано 2 склада боеприпасов, рассеяно и частью уничтожено до 2 рот пехоты противника.

* * *

В Заводском районе Сталинграда наши штурмовые отряды, преодолевая сопротивление противника, продвинулись на 100-300 метров вперед. Уничтожено много вражеских дзотов и блиндажей. Истреблено до 400 немецких солдат и офицеров. Захвачены 6 пулеметов, несколько минометов и 20 тысяч патронов.

Северо-западнее Сталинграда наши части атаковали противника и заняли выгодные позиции. На поле боя осталось более 300 вражеских трупов и 5 подбитых немецких танков. Захвачены 8 пулеметов, 3 миномета, 11 противотанковых ружей, радиостанция и другие трофеи.

* * *

Юго-западнее Сталинграда наши войска продолжали успешное наступление и заняли несколько десятков населенных пунктов. Южнее Сталинграда наши части после ожесточенного боя овладели городом Элиста. Немцы понесли огромные потери. Танкисты под командованием старшего лейтенанта Дмитриева атаковали отступающего врага, истребили более 300 гитлеровцев и уничтожили 12 орудий. На другом участке бойцы Н-ской части истребили до батальона гитлеровцев, взяли в плен 400 человек и захватили у противника 6 исправных танков.

* * *

В районе Среднего Дона наши войска продолжали вести наступательные бои и заняли несколько населенных пунктов. В районе Обливская советские части захватили свыше 50 орудий, 50 автомашин, 12 тракторов, 1.500 винтовок, артиллерийский склад, 3 вещевых и 3 продовольственных склада, склад муки, элеватор с зерном, склад горючего, склад с инженерным имуществом и другие трофеи. Освобождены 3.000 мирных советских граждан, согнанных немцами на строительство военных сооружений. Бойцы Н-ской части, продвигаясь вперед, истребили 600 немецких солдат и офицеров, уничтожили 10 орудий, 15 автомашин и 20 повозок.

* * *

На Центральном фронте наши войска продолжали наступление. В результате решительного штурма наши части овладели городом и железнодорожным узлом Великие Луки. Ввиду отказа сложить оружие немецкий гарнизон города истреблен. На другом участке бойцы Н-ской части заняли несколько узлов обороны противника и захватили в плен 200 немецких солдат и офицеров. На поле боя осталось много вражеских трупов.

* * *

Юго-восточнее Нальчика наши войска овладели районным центром Чикола и населенными пунктами Хазнидон и Толдзгун. Захвачены пленные и трофеи. На другом участке наши части, переправившиеся через Терек, продолжали теснить противника и уничтожили до 2 рот немецкой пехоты, 4 орудия и 4 миномета. Батарея под командованием гвардии капитана Кабицкого в течение нескольких часов подавила огонь 5 станковых пулеметов и уничтожила 13 автомашин противника с военными грузами.

* * *

На Ленинградском фронте наши снайперы за 2 дня истребили 380 солдат и офицеров противника. Огнем артиллерии уничтожено 3 противотанковых орудия, 4 минометных батареи, 10 автомашин и несколько повозок с военным грузом, разрушено 26 немецких дзотов и блиндажей.

* * *

Партизанский отряд, действующий в одном из оккупированных немцами районов Смоленской области, пустил под откос 2 эшелона противника. Разбиты 12 вагонов с различными грузами, 8 вагонов с войсками, 17 платформ с автомашинами и 3 цистерны с бензином. Другой отряд смоленских партизан вел бой с немецкой войсковой частью. В этом бою советские патриоты истребили 68 гитлеровцев.

Утреннее сообщение 2 января

В течение ночи на 2 января наши войска в районе **Среднего Дона**, юго-западнее и южнее **Сталинграда**, на **Центральном** фронте и на **Северном Кавказе** продолжали вести наступательные бои на прежних направлениях.

* * *

В Заводском районе Сталинграда наши подразделения захватили несколько домов, 39 дзотов и блиндажей. Уничтожено более 100 немецких солдат и офицеров. Северо-западнее Сталинграда наши части в результате ожесточенного боя заняли десятки окопов и блиндажей противника. Немцы, стремясь вернуть потерянные позиции, предприняли несколько контратак, но успеха не добились. Истреблено до роты пехоты противника и уничтожено 7 немецких танков. Захвачено 4 танка, 21 пулемет, 85 винтовок и 14 автоматов.

* * *

Юго-западнее и южнее Сталинграда наши войска продолжали успешное наступление и заняли ряд населенных пунктов. Отступая, немцы бросают большое количество техники, различного вооружения, военного снаряжения и имущества. В боях за один населенный пункт Н-ская часть уничтожила более 300 немецких солдат и офицеров и взяла 135 пленных. Захвачено 8 орудий, 17 пулеметов, 28 автомашин с различными грузами и продовольственный склад. На другом участке советские танкисты разгромили батальон противника. На поле боя подсчитано свыше 400 трупов немецких солдат и офицеров. Взято 100 пленных.

* * *

В районе Среднего Дона наши войска продолжали наступление. Бойцы Н-ской части сломили сопротивление противника, оборонявшего выгодные рубежи. В результате боя подбито 7 танков. Отступая, немцы оставили 3 самоходных орудия, 8 минометов, много снарядов и патронов. На другом участке наша мотопехота заняла населенный пункт и взяла в плен 230 вражеских солдат и офицеров.

* * *

На Центральном фронте наши войска вели наступательные бои, а на отдельных участках отбивали контратаки противника. Нашими частями, овладевшими городом Великие Луки, захвачены большие трофеи. В районе западнее Ржева крупное соединение противника при поддержке танков несколько раз пыталось атаковать наши позиции. Бойцы Н-ской части, обороняющие эти позиции, отбили все атаки гитлеровцев и отбросили их на исходные рубежи. Сожжено 6 немецких танков и уничтожено несколько сот солдат и офицеров противника.

* * *

Партизанский отряд, действующий в Калининской области, за последние дни истребил 40 немецких солдат, сжег 8 шоссейных мостов и разгромил 11 фашистских волостных управ. Другой отряд калининских партизан взорвал мост на важной железнодорожной магистрали. Небольшая группа партизан этого отряда из засад истребила 18 гитлеровцев и уничтожила 8 автомашин с боеприпасами.

* * *

Ниже публикуется акт о чудовищных зверствах немецко-фашистских мерзавцев над советскими военнопленными и мирными гражданами на хуторе Озеры, Ростовской области: «Мы, нижеподписавшиеся, составили настоящий акт в нижеследующем: После освобождения частями Красной Армии хутора Озеры, Ростовской области, мы осмотрели бывший немецкий лагерь для военнопленных. Лагерь расположен на северной окраине хутора, в трех скотных дворах, обнесенных колючей проволокой. Территория лагеря усеяна трупами мирных граждан и красноармейцев, зверски замученных немцами. За 4 месяца гитлеровские палачи уморили голодом и убили 260 военнопленных и заключенных мирных жителей окрестных сел и деревень. В лагере осталось 240 человек. Более 100 из них не могли самостоятельно подняться на ноги. У всех у них запущенные гнойные раны, обмороженные ноги или руки. Освобожденные из немецкого плена Георгий Макушев, Исмаил Пырков, Иван Мартынец, Андрей Гордеев, Иван Масырчук и многие другие сообщили, что немцы принуждали их работать по 20 часов в сутки на земляных работах. Заключенным в лагере выдавали на целый день по 100 граммов хлеба и кружку кипятку из отрубей. Слабых

(Окончание см. на 2-ой стр.)

ОТ СОВЕТСКОГО ИНФОРМБЮРО

(Окончание. Начало см. на 1-й стр.).

и больных гитлеровские изверги избивали палками, а совершенно обессилевших прикалывали штыками. На территории лагеря обнаружен полуживой 16-летний подросток Александр Морозкин. Перенесенные им здесь муки и пытки состарили его. Он поседел, на его лице образовались глубокие морщины. Советские врачи приложили все усилия, чтобы спасти подростка, но было уже поздно, и он вскоре умер». Акт подписали: капитан Ляпин, капитан Хованов, капитан Гаркуша, лейтенант Краснощеков, лейтенант Доронин, старший сержант Медведев.

Вечернее сообщение 2 января

В течение 2 января наши войска в районе Среднего Дона, юго-западнее и южнее Сталинграда, на Центральном фронте и на Северном Кавказе вели наступательные бои. Наши войска овладели районным центром Дубовское, железнодорожной станцией Ремонтная и районным центром Эльхотово.

* * *

В районе Сталинграда наши войска вели огневой бой и разведку противника. В Заводском районе штурмовыми группами занято несколько вражеских опорных пунктов, в боях за которые уничтожено более 200 гитлеровцев. Северо-западнее Сталинграда наши бойцы выбили немцев из 25 блиндажей и окопов, захватили 3 орудия, 3 миномета, 6 пулеметов, 50 винтовок, 500 мин и много патронов. Убито 80 гитлеровцев. Взяты пленные. На территории, занятой советскими частями, приземлился немецкий транспортный самолет с продовольствием. Экипаж самолета взят в плен.

* * *

Юго-западнее и южнее Сталинграда наши войска успешно продвигались вперед, заняли ряд населенных пунктов, в том числе районный центр Дубовское, и железнодорожную станцию Ремонтная. В Дубовское и на железнодорожной станции Ремонтная захвачены большие трофеи, среди которых танки, артиллерийские и продовольственные склады и разное военное имущество. Захвачено также много гуртов скота. В бою за город Элиста советские войска разгромили 60-й немецкий моторизованный полк, саперный батальон, батальон 156 моторизованного полка и другие части и подразделения противника. Преследуя отступающего врага, наши подвижные отряды истребили до 800 немецких солдат и офицеров, взяли 200 пленных и захватили 6 орудий, много пулеметов, автомашин и другие трофеи.

* * *

В районе Среднего Дона наши войска продолжали наступление. Н-ская часть, продвигаясь вперед, перерезала дорогу, соединяющую два занятых немцами крупных населенных пункта. Уничтожено свыше 300 вражеских солдат и офицеров. На соседнем участке отражена контратака противника. Подбито и сожжено 16 немецких танков. Наш разведывательный отряд разгромил штаб немецкого пехотного полка, уничтожив при этом группу офицеров и полковника—командира полка. Захвачены штабные документы.

* * *

На Центральном фронте наши войска вели наступательные бои. В районе западнее Великие Луки бойцы Н-ской части выбили немцев из укрепленных позиций, уничтожили 5 танков и 160 вражеских солдат и офицеров. В районе западнее Ржева бойцы под командованием тов. Ильященко в последних боях разгромили ряд немецких частей и подразделений. В ходе боевых операций уничтожено 49 вражеских танков, 9 бронемашин и 30 автомашин.

* * *

Юго-восточнее Нальчика части Н-ского соединения обошли и ворвались в занятый противником районный центр Эльхотово. В уличных боях уничтожено свыше 400 немецких солдат и офицеров. К исходу дня наши части овладели Эльхотово. На другом участке наши бойцы атаковали противника и в результате боя заняли рубеж обороны, имеющий важное значение. Гитлеровцы потеряли в этом бою убитыми несколько сот солдат и офицеров. Подбито и сожжено 14 танков и бронемашина противника.

* * *

В 4-дневных боях с противником партизаны отряда имени Щорса и отряда «Смерть немецким оккупантам», действующие в Орловской области, уничтожили более 200 немецких солдат и офицеров. Отряд курских партизан пустил под откос немецкий воинский эшелон. Разбиты пять вагонов и паровоз. Много вагонов и платформ повреждено.

* * *

Получено сообщение о кровавых злодеяниях немецко-фашистских мерзавцев в городе Полтаве. Только за последние два месяца гитлеровцы замучили насмерть и расстреляли свыше тысячи местных жителей. Немцы устроили в городе и его окрестностях несколько тюрем и концлагерей. Все они переполнены заключенными. Во второй половине декабря немцы бросили в тюрьмы несколько сот человек, в том числе 65 железнодорожников, отказавшихся ехать на гитлеровскую каторгу в Германию. Арестованным грозит смертная казнь. Бежавший из полтавской тюрьмы Иван Дорошенко рассказал, что немецкие палачи зверски пытают заключенных. Во дворе тюрьмы немцы построили виселицы. Каждый день палачи вешают до 5-10 человек. В первых числах декабря в камерах замерзло несколько человек.

УКАЗ ПРЕЗИДИУМА ВЕРХОВНОГО СОВЕТА СССР

О присвоении звания Героя Советского Союза начальствующему составу авиации дальнего действия Красной Армии

За образцовое выполнение боевых заданий Командования на фронте борьбы с немецкими захватчиками и проявленные при этом отвагу и геройство присвоить звание **Героя Советского Союза** с вручением ордена Ленина и медали **«Золотая Звезда»**:

1. Гвардии капитану **Андрееву** Ивану Федоровичу.
2. Гвардии младшему лейтенанту **Баранову** Петру Григорьевичу.
3. Капитану **Бобину** Николаю Алексеевичу.
4. Гвардии майору **Борисову** Василию Александровичу.
5. Гвардии капитану **Гаранину** Алексею Дмитриевичу.
6. Гвардии капитану **Давыдову** Василию Кузьмичу.
7. Гвардии майору **Краснухину** Александру Михайловичу.
8. Майору **Криворотченко** Сергею Даниловичу.
9. Гвардии майору **Куликову** Сергею Ивановичу.
10. Старшему лейтенанту **Курятнику** Ивану Прокофьевичу.
11. Старшему лейтенанту **Лепехину** Гаврилу Васильевичу.
12. Гвардии капитану **Несмашнову** Григорию Ивановичу.
13. Гвардии капитану **Панову** Николаю Афанасьевичу.
14. Капитану **Рубцову** Анатолию Петровичу.
15. Капитану **Рябову** Михаилу Тимофеевичу.
16. Гвардии капитану **Симонову** Михаилу Васильевичу.
17. Гвардии капитану **Тихомолову** Борису Ермиловичу.
18. Гвардии старшему лейтенанту **Фролову** Александру Филипповичу.
19. Майору **Чулкову** Алексею Петровичу.

Председатель Президиума Верховного Совета СССР
М. КАЛИНИН.
Секретарь Президиума Верховного Совета СССР
А. ГОРКИН.

Москва, Кремль, 31 декабря 1942 года.

ПРИСВОЕНИЕ ВОИНСКИХ ЗВАНИЙ ВЫСШЕМУ НАЧАЛЬСТВУЮЩЕМУ СОСТАВУ КРАСНОЙ АРМИИ

Совет Народных Комиссаров Союза ССР постановил присвоить нижепоименованным лицам высшего начальствующего состава Красной Армии воинские звания, установленные Указом Президиума Верховного Совета СССР от 7 мая 1940 г.

ЗВАНИЕ ГЕНЕРАЛ-ЛЕЙТЕНАНТА — Шумилову Михаилу Степановичу.

ЗВАНИЕ ГЕНЕРАЛ-МАЙОРА—Алферову Ивану Прокофьевичу.

В Народном Комиссариате Обороны

За проявленную отвагу в боях за Отечество с немецкими захватчиками, за стойкость, мужество, дисциплину и организованность, за героизм личного состава преобразованы:

153-я стрелковая дивизия в 57 Гвардейскую стрелковую дивизию. Командир дивизии—полковник Карпов Андрей Павлович;

1-я стрелковая дивизия в 58 Гвардейскую стрелковую дивизию. Командир дивизии—генерал-майор Семенов Алексей Иванович.

Преобразованным дивизиям вручаются Гвардейские знамена.

* * *

Народный Комиссариат Обороны вошел в Президиум Верховного Совета СССР с ходатайством о введении, взамен существующих, новых знаков различия — погонов для личного состава Красной Армии.

Награждение орденами и медалями СССР начальствующего и рядового состава авиации дальнего действия Красной Армии

За образцовое выполнение боевых заданий Командования на фронте борьбы с немецкими захватчиками и проявленные при этом доблесть и мужество Указом Президиума Верховного Совета Союза ССР награждена орденами и медалями группа начальствующего и рядового состава авиации дальнего действия Красной Армии.

Орденом Ленина награждены 90 человек; орденом Красного Знамени — 300 человек; орденом Александра Невского—2 человека; орденом Отечественной войны первой степени — 90 человек; орденом Отечественной войны второй степени — 136 человек; орденом Красной Звезды — 411 человек; медалью «За отвагу» — 273 человека; медалью «За боевые заслуги» — 418 человек. (ТАСС).

Третья очередь московского метрополитена вступила в строй

В первый день 1943 года трудящиеся столицы получили новый замечательный подарок. Вступила в строй третья очередь московского метрополитена.

Новая подземная трасса, протяжением в 6,2 километра, соединит центр города—площадь Свердлова — с промышленными районами Москвы.

При сооружении третьей очереди метрополитена было вынуто 700 тысяч кубометров грунта, уложено около 200 тысяч кубометров бетона и 100 тысяч тонн тюбингов. Москворецкий радиус метро четырежды пересекает глубоко под землей Москва-реку. (ТАСС).

Новогодний отчет уральцев товарищу Сталину

С новым годом, дорогой наш Иосиф Виссарионович!

От всего сердца желаем Вам доброго здоровья и сил на многие годы.

Кажется совсем недавно мы подписывали и посылали Вам новогоднее письмо, а прошел уже полный год. Вот снова собрались мы на заводах и фабриках, на рудниках и шахтах, на транспорте и стройках, в колхозах и совхозах, в аудиториях институтов и учреждениях, во всех трудовых коллективах Свердловской области и снова обращаемся к Вам, наш любимый вождь и учитель, наш мудрый полководец.

Пришел час отчитываться перед Вами. Мы с волнением готовились к этому торжественному дню и тщательно подвели итоги как работали, как боролись, как держали свое уральское слово.

На пороге минувшего 1942 года мы поклялись Вам работать лучше и дать для фронта вооружения и боеприпасов в два-три раза больше, чем в 1941 году. Это обязательство было выполнено уже в первом полугодии. В полугодовом рапорте мы приняли новое обязательство: дать в оставшиеся месяцы вооружения и боеприпасов в полтора-два раза больше, чем в первом полугодии.

Рады сообщить Вам, что и это обязательство выполнено.

По сравнению с первым полугодием, во втором полугодии 1942 года сделано в нашей области и передано Красной Армии: танков, авиационной продукции, пушек и минометов больше в два-два с половиной раза. Боеприпасов выпущено в два раза больше, а на фронт отгружено в четыре раза больше. Особенно в десятки раз увеличился выпуск одного вида боеприпасов. Очень уважают его наши фронтовики и ласково называют «Катюшей». Ведь с его помощью они безжалостно стирают с лица земли фашистскую мразь.

Снарядами, танками, тоннами стали
Уральцы священную клятву сдержали.
Народная доблесть трудом обновляла
Старинную грозную славу Урала.

Во многих случаях сделано больше, чем намечалось по плану, потому что на каждом шагу бойцы трудового фронта вскрывали новые резервы, ставили их на службу обороне. Но не все резервы еще вскрыты и не все возможности использованы.

Ведь такой у нас край, Иосиф Виссарионович! Безмерно богатый край, подлинная жемчужина Советского Союза! Еще в первой пятилетке Вы говорили об уральских богатствах, учили, как нужно их осваивать. В 1942 году, выполняя свою клятву, мы с удвоенной энергией взялись за развитие промышленности и сельского хозяйства. Сердце Урала — город Свердловск стал крупнейшим центром промышленности, науки, культуры и искусства. Наравне с коренными уральскими заводами работают эвакуированные к нам предприятия и дают продукции значительно больше, чем давали ее на прежнем месте.

Изменилась наша промышленность, изменилось и сельское хозяйство. Черная и цветная металлургия по заказам фронта освоила много новых изделий. Например, такие трубы, лист и прокат, какие ранее на Урале не производились. Сталеплавильщики научились варить сталь любых марок в обыкновенных мартеновских печах. Хозяева медных гор—цветники добывают редкие металлы. Химия была у нас раньше только сырьевой, а сейчас она уже поставляет готовую продукцию. Возникли новые отрасли промышленности, это—танкостроение, авиастроение, моторостроение, это производство пластмасс, кабеля, мотоциклов, приборов и аппаратов для боевых машин, это резиновая промышленность. Славно поработали наши строители. Скоростными военными темпами построены сотни тысяч квадратных метров промышленных площадей. От сельского хозяйства области Красная Армия и промышленные центры получили в 3 раза больше овощей и в 2 раза больше картофеля, чем в 1941 году. Уральские колхозники сеют и сахарную свеклу, махорку и каучуконосы. Сев и уборка, несмотря на трудности военного времени, проведены быстрее, чем в 1941 году.

Не узнают родных мест уральцы-фронтовики, когда они с победой вернутся домой. Открыты новые месторождения каменного угля, разных руд и редких металлов. Успешно идет разведка нефти. Урал—горнорудный и металлургический стал центром и машиностроительной индустрии. 70 процентов нашей промышленности составляют машиностроение и обработка металлов, а в 1941 году они составляли всего 44 процента.

Хвалят фронтовики наши танки. Действительно, хорошие машины, и сделаны они целиком на Урале. Руду нам дала гора Высокая и гора Благодать. Металл для танков выплавили и прокатали доменщики, сталевары и прокатчики Свердловска, Тагила, Серова, Первоуральска, Алапаевки и Кушвы. Наши редкие металлы сделали броню неуязвимой. Красноуральск, Кировоград, Ревда, Каменск-Уральский снабдили танкостроителей медью и алюминием. От других заводов области танки получили моторы, пушки, приборы, аппараты, радиопередатчики, боезапас. Мы добиваемся того, чтобы вскоре заправлять наши танки местным горючим. Грузим мы танки на железнодорожные платформы, сделанные в Тагиле. Засыпаем в топки паровозов уголь, добытый егоршинскими и богословскими горняками,—и получай фронт новую грозную машину! В атаку поведет ее крепкий уральский парень-танкист, одетый в наше арамильское сукно, обутый в сапоги фабрики «Урал-обувь».

Урал—становой хребет оборонной промышленности нашей страны. И сделала его таким Ваша повседневная забота о каждом нашем предприятии, о трудящихся уральцах. Сделали его таким русские люди Урала, для которых новогодняя клятва вождю стала делом чести и жизни.

В новогоднем письме, а затем в рапорте мы уже писали о том, как героически работают бурщик Илларион Янкин, рудокоп Иван Завертайло, фрезеровщик Дмитрий Босый, сталевары Нурулла Базетов, Алексей Сороковой, Ибрагим Валеев, Дмитрий Сидоровский, медеплавильщики Степайкин, Горновой, Сагдеев, строитель Шалаев, железнодорожники Иван Незенин и Раиса Киштымова, мастер Спехов, председатель колхоза Надежда Анфилофьева, трактористки Домна Ларионова и Прасковья Юдина.

У них в привычку вошло работать по-богатырски и других учить. Вокруг этих замечательных мастеров социалистического труда быстро поднимается новая поросль. Растут новые люди, готовые сделать все для фронта, перебороть любую трудность.

Уверенно работает на домне знатная уральская женщина-горновой Фаина Шарунова. В лютые морозы, туманы и метели, не сдавая темпов, подают уголь в люки транспортеров богословские эскалаторщики—Никита Агулов и Яков Тупикин. Комсомолец токарь-резьбовщик Владимир Лаврентьев с товарищами неустанно совершенствуют свой станок и конструируют новые приспособления, инструменты и выполняют нормы на 1.000 процентов. Точно по часам идут поезда, их отправляет диспетчер Николай Еремин. По его работе равняются многие диспетчеры железных дорог Советского Союза. Всего 16 лет Лиде Китаевой. Недавно она окончила ремесленное училище, а теперь ведет группу в 32 человека.

Более 11.000 пудов хлеба сдали из личных запасов в фонд Красной Армии колхозники Петрокаменского района. Колхозница артели «Красный Октябрь», Режевского района, Евгения Афанасьевна Чебыкина внесла на постройку самолета 70 тысяч рублей. Колхозники артели им. 8 марта того же района внесли на постройку самолета: Георгий Поликарпович Гладких—50.000 рублей, Василий Андреевич Гладких—25.000 рублей, бригадир колхоза «Новая жизнь», Камышловского района, Александр Филиппович Верзилов внес 108 тысяч рублей.

Тысячи таких замечательных людей — рабочих и работниц, колхозников и колхозниц, ученых, инженеров и техников, учителей, врачей, писателей, артистов, композиторов, художников, служащих прославились на Урале патриотическими подвигами и упорным, напряженным, повседневным трудом.

Когда нужно выполнить фронтовой заказ особенно быстро, здесь дорога каждая минута. Люди об'являют сталинскую фронтовую вахту, и тут уже для них нет ничего невозможного. Они забывают об отдыхе, о здоровье, по неделям не покидают цеха, пока не выполнят своего долга перед фронтом.

Потребовалось отремонтировать мощную турбину среднеуральской электростанции. На такой ремонт полагается 144 часа, но шеф-монтер Лука Федорович Казак, начальник цеха инженер Патрушев, бригадир слесарей Сычев со своими товарищами встали на фронтовую сталинскую вахту, чтобы скорее дать ток оборонным заводам. Решили они закончить ремонт в 120 часов, а работали так, что уже через 84 часа турбина вступила в строй. Без сна, без отдыха трудился пожилой седоволосый Лука Федорович и его товарищи. И, когда после работы старый мастер уснул, появилась на электростанции такая частушка:

Говорят, заснул Казак,
Да не верится никак.

От турбинников не отстали и котельщики—мастеру Константину Алексеевичу Труфанову 55 лет. Несмотря на болезнь, он пять суток не уходил из цеха, руководил обмуровкой котла и ушел домой только тогда, когда убедился, что стрелки монометра показывают норму.

Есть у нас на большом танковом заводе бригадир сборщик Никанор Наполов, собирал он за смену по 5-6 узлов машины. А в декабре, в дни фронтового сталинского месячника, стал собирать по 20-25 узлов.

Много на Урале таких богатырей труда, товарищ Сталин. Радостно было нам услышать 6 ноября Ваши слова о том, что советский народ стал дисциплинированнее, организованнее, что меньше становится людей распущенных, разболтанных. Да, мы организованы в своем труде, дисциплинированы в борьбе за честь и независимость родины. Но, к сожалению, есть у нас еще люди недисциплинированные, расхлябанные, которые не научились работать по-военному и сдавать продукцию для фронта строго по графику и в номенклатуре. Имеются и в колхозах руководители, которые не аккуратно выполняют свои обязательства перед государством.

Таких ротозеев и разгильдяев, людей, лишенных чувства гражданского долга, мы будем крепко призывать к порядку, чтобы не роняли они честь и славу сталинского Урала.

Накануне нового года мы клянемся Вам, дорогой наш вождь и учитель, работать в 1943 году лучше, чем в 1942 году. Мы клянемся выполнять заказы фронта в срок, полностью и хорошо. Мы клянемся отдать служению фронту все свои помыслы и силы.

Перед лицом всей страны, перед лицом наступающей Красной Армии мы обязуемся в 1943 году увеличить производство вооружения и боеприпасов в два раза по сравнению с 1942 годом.

Для этого мы увеличиваем мощность электростанций, увеличиваем добычу угля, торфа, дров и создаем такую энергетическую базу, чтобы можно было еще быстрее двинуть вперед нашу оборонную промышленность, новые домны и мартены введем в строй, превратим железнодорожный транспорт в подлинное передовое предприятие, подготовим в 1943 году богатый урожай и дадим государству больше хлеба, овощей, картофеля, мяса, молока и шерсти.

42-й вошел в семью столетий,
Прославленный боями и трудом.
И, вновь встречая 43-й,
На Сталинскую вахту мы встаем.

Дадим наступающей Красной Армии отличное вооружение и снаряжение для окончательного разгрома фашистских мерзавцев!

Велики наши задачи, но и силы велики, а преданность Родине неизмерима. Твердо заявляем: сделаем! Можете положиться на нас, товарищ Сталин!

Новогодний отчет обсуждался на всех предприятиях, в колхозах, МТС, совхозах, учреждениях и учебных заведениях Свердловской области.

Следуют подписи 1.480.920 человек.

„Донские степи—могила германских расчетов"

Боевые успехи Красной Армии в освещении иностранной печати

НЬЮ-ЙОРК, 1 января. (ТАСС). Боевые успехи Красной Армии являются главной темой американской печати. Сообщение о занятии частями Красной Армии Котельниково опубликовано в газетах на самом видном месте на первой странице под крупными заголовками.

Газета «Нью-Йорк таймс» пишет, что нынешнее отступление гитлеровских войск обходится немцам еще дороже, чем им стоило летнее наступление. Донские степи становятся могилой, в которой погребены германские расчеты на победу, могилой немецких солдат.

«Повторяются события прошлой зимы, —пишет далее газета,—однако нынешней зимой отступление немецких войск выглядит как разгром еще явственнее, нежели в прошлую зиму. Вследствие ослабления своих сил немцы летом этого года не смогли предпринять наступления по всему фронту, а зимой этого года они не смогут отдохнуть и восстановить свои силы.

Газета «Нью-Йорк геральд трибюн» пишет, что положение немцев на Южном фронте значительно ухудшилось. Русские приближаются к важным ключевым позициям немцев.

ЛОНДОН, 1 января. (ТАСС). Английская печать продолжает оживленно комментировать сообщения о наступлении частей Красной Армии.

Газета «Дейли мейл», сделав обзор событий на советско-германском фронте в 1942 году, приходит к выводу, что гитлеровские планы на этом фронте полностью сорваны.

Газета «Таймс» заявляет, что теперь, когда Котельниково находится в руках русских, немцы лишились превосходной базы, с которой они могли проводить свои контратаки. В последних боевых операциях русские вновь доказали свою способность действовать в самых трудных условиях.

Военный обозреватель агентства Рейтер генерал Губерт Гоф пишет, что наступление советских войск развивается победоносно. «В этой связи неудивительно, —заявляет обозреватель,—что даже самые осторожные из английских военных наблюдателей теперь признают, что Гитлер стоит перед лицом крупного поражения. Особенно неприятным для него должно являться то обстоятельство, что под ударами быстро продвигающихся вперед советских войск дух германских войск падает».

СТАМБУЛ, 1 января. (ТАСС). Наступление частей Красной Армии занимает видное место в турецких газетах. Этому наступлению посвящаются обширные комментарии. Военный обозреватель газеты «Сон тельграф» отмечает, что «германский фронт содрогается под ударами русских, ведущих решительное наступление. Немцы сбиты с зимних позиций, которые они так старательно готовили на протяжении последних месяцев. Немцы думали поправить положение контратаками, но это им не удалось. Русская армия продолжает успешно наступать. Над германскими войсками нависла серьезная угроза».

Даже известный своей прогерманской ориентацией генерал Эркилет признает в газете «Джумхуриет», что положение немцев южнее Сталинграда является опасным.

ЧУНЦИН, 2 января. (ТАСС). Сообщения о наступлении советских войск стоят в центре внимания всех китайских газет.

В статье «Крах стратегии Гитлера» газета «Синьшубао» пишет, что истекший год сыграл важнейшую роль в войне антиагрессивных стран против держав оси. Газета отмечает особо выдающуюся роль боев за Сталинград. «В течение трех месяцев, — говорится в статье, — весь мир с напряженным вниманием следил за военными операциями в районе Сталинграда. Эти операции окончились победой советских войск и явились значительным поворотным пунктом в войне против Гитлера. Поражения немцев под Сталинградом, в районе Среднего Дона, в районах Ржева и Великие Луки превосходят поражения фашистов зимой прошлого года. Немецкая армия понесла огромные потери в людях и в вооружении, немецкий тыл дрогнул. К каким бы новым мероприятиям ни прибег Гитлер, мы уверены, что в 1943 году для него прозвучит погребальный колокол».

Газета «Гоминьгубао» также отмечает, что битва за Сталинград укрепила военное положение Советского Союза и позиции союзников. Советский Союз занял особо славное место в мировой войне. Никогда не поблекнет слава армии и народа Советского Союза.

Заявление Рузвельта в связи с годовщиной декларации об'единенных наций

ВАШИНГТОН, 2 января. (ТАСС). Рузвельт в своем заявлении в связи с годовщиной декларации об'единенных наций, подписанной 1 января 1942 года в Вашингтоне, говорит, что об'единенные страны достигли единства в области ведения войны и сейчас стремятся к единству в отношении послевоенных проблем и продолжения общих усилий в мирный период.

Далее Рузвельт говорит, что в настоящее время предстоит решить три задачи: продолжать натиск до тех пор, пока бандитское нападение на цивилизацию не будет полностью сокрушено; организовать отношения между странами так, чтобы помешать силам варварства когда-либо снова развязаться; сотрудничать с целью предоставить человечеству возможность пользоваться в условиях мира и свободы благами цивилизации.

В беседе с представителями печати Рузвельт указал, что в настоящее время важнейшей целью является предотвращение повторения мирового взрыва. «Когда наступит мир, — сказал Рузвельт, — перед нами возникнет множество задач, и для того, чтобы мы не возвратились к старой угрозе довоенного периода, об'единенные страны должны остаться и, я думаю, останутся об'единенными».

— ⊙ —

РАСКРЫТ ЗАГОВОР С ЦЕЛЬЮ УБИЙСТВА ЖИРО И МЭРФИ

ЛОНДОН, 31 декабря. (ТАСС). Как передает агентство Рейтер из Алжира, 29 декабря вечером алжирская полиция арестовала 12 человек, большинство которых обвиняется в подготовке убийств представителей высших властей.

Часть арестованных обвиняется в заговоре с целью убийства генерала Жиро и личного представителя президента США Рузвельта в Северной Африке Мэрфи. В числе арестованных находятся два весьма влиятельных лица.

— ⊙ —

Неудавшаяся попытка мексиканских фашистов организовать путч

НЬЮ-ЙОРК, 2 января. (ТАСС). Как передает агентство Ассошиэйтед Пресс, вооруженные группы синархистов (мексиканские фашисты) пытались недавно организовать путч в трех городах штата Сакатекас. Однако воинские части, резервисты и гражданские власти подавили эти попытки. В результате столкновений имеется 13 убитых.

НОВОГОДНИЕ ПРИВЕТСТВИЯ СОВЕТСКОМУ СОЮЗУ

Англия

ЛОНДОН, 31 декабря. (ТАСС). Лондонским отделением ТАСС получен для передачи советской печати ряд новогодних поздравлений Советскому Союзу.

МИНИСТР АВИАЦИОННОЙ ПРОМЫШЛЕННОСТИ СТАФФОРД КРИППС

Прошел почти год с тех пор, как я покинул Советский Союз. В течение всего этого времени я предпринимал все возможное для того, чтобы сделать отношения между народом Англии и народом Советского Союза дружественными и прочными. Сейчас, в годы борьбы с общим врагом, мы должны создать прочный фундамент для нашей совместной работы по реконструкции мира после уничтожения нацистской тирании. Весь английский народ восхищается удивительным мужеством, выдержкой и успехами Красной Армии, Военно-Морского Флота и Военно-Воздушных сил СССР. Я посылаю Вам мои самые искренние приветствия и наилучшие пожелания к наступающему новому году. Мы будем продолжать оказывать Вам предельную всестороннюю помощь, и я горжусь сознанием того, что многие самолеты, за производство которых я теперь несу ответственность, направятся на Ваш фронт и, управляемые Вашими блестящими пилотами, будут уничтожать наших врагов.

Пусть 1943 год принесет победу оружию об'единенных наций и пусть советские вооруженные силы под руководством своего великого вождя Сталина наносят все более сокрушительные поражения нацистским врагам цивилизации.

США

НЬЮ-ЙОРК, 31 декабря (ТАСС). Ряд видных деятелей США обратился к народу Советского Союза с новогодними приветствиями.

ВИЦЕ-ПРЕЗИДЕНТ США УЭЛЛЕС

Мужественные и искусные военные усилия русских в сочетании с мощью Соединенных Штатов и терпеливой выдержкой Англии открывают возможность обеспечения полной победы в 1943 году и приведут к такому взаимопониманию между народами, которое опрокинет все расчеты немецкой пятой колонны.

ЛИДЕР РЕСПУБЛИКАНСКОЙ ПАРТИИ УЭНДЕЛ УИЛКИ

Об'единенные страны, с трепетом следившие за доблестной обороной Сталинграда, Москвы, Ленинграда и всей русской земли, сегодня присоединяют свой голос ко всем выражающим восхищение русской армией, которая в настоящее время рассеивает впрах и отбрасывает все дальше гитлеровские орды, считавшие себя непобедимыми. Я рад присоединиться к моим собратьям американцам, прославляющим Ваши подвиги, беззаветное мужество и отвагу и желающим всем мужчинам, женщинам и детям Советского Союза счастливого и победоносного нового года, который предвещают нынешние события.

Новогодние поздравления получены также от министра внутренних дел США Икеса, председателя Конгресса производственных профсоюзов Мэррея, председателя Американской федерации труда Грина, мэра Нью-Йорка Ла Гардия, известного киноактера Чарли Чаплина, писателя Эптона Синклера и других.

Сражающаяся Франция

ПРЕДСЕДАТЕЛЬ НАЦИОНАЛЬНОГО КОМИТЕТА СРАЖАЮЩЕЙСЯ ФРАНЦИИ ГЕНЕРАЛ ДЕ ГОЛЛЬ.

ЛОНДОН, 31 декабря. (ТАСС). Народ Советского Союза, сплоченный вокруг Сталина в борьбе против варварских захватчиков, за последние 18 месяцев показал всему миру образцы героической храбрости. На всем огромном фронте Красная Армия наносит противнику более тяжелые чем когда-либо ранее удары. В городах и на полях Советского Союза рабочие и крестьяне напрягают все свои силы и добровольно приносят всякие жертвы, чтобы ускорить разгром Германии. На пороге 1943 года Сражающаяся Франция приветствует армию и народ Советского Союза и с восхищением шлет им свои лучшие пожелания. Пусть начинающийся год принесет победу нашим странам, пусть новый год приблизит нас к миру, в котором СССР и Франция будут работать плечом к плечу с другими об'единенными нациями на благо всего мира.

Следующий номер газеты выйдет 5 января.

Ответственный редактор
Д. ШИЛОВ.

ТРЕБУЮТСЯ:

Сельхозснабу—зам. гл. бухгалтера, бухгалтер материального стола, бухгалтеры-расчетники, плановик, машинистка-управделами, специалисты: по запчастям, по химикатам, по заготовкам, конюх, кучер, экспедитор. Оплата по соглашению. Адрес: шоссе химзавода. Сельхозснаб.

Наркомпрос ДАССР об'являет январский набор учащихся в Буйнакское, Дербентское, Хасавюртовское, Кумухское, Гунибское и Сергокалинское педучилища. В подклассы принимаются лица, окончившие 6 классов НСШ, в первые классы —окончившие НСШ. Заявления, документы об образовании и справку о состоянии здоровья направлять в дирекцию соответствующего педучилища. Прием заявлений до 20 января. Учащиеся обеспечиваются общежитием. При педучилищах имеются столовые.

Махачкалинской госшвейфабрике — на постоянную работу белошвейки, квалифицированные и неквалифицированные, для работы на машинах и вручную, товаровед, экспедитор, завхоз, электромонтер, охранщики, возчик, дворник, рабочие склада, уборщицы, бухгалтеры, мастера для работы в цехах пошива. Также приглашаются на работу ранее работавшие на фабрике рабочие. Обращаться в отдел кадров Госшвейфабрики, ул. Комсомольская, 113, тел. 6—04. При фабрике имеются столовая, буфет и магазин.

Артели «Красный Октябрь» — счетные работники на постоянную и вечернюю работы. Обращаться по адресу: С. Стальского, 7.

Заводу металлоширпотреба — неквалифицированные рабочие и работницы для обучения по специальностям: токари, слесари, штамповщики. Оплата на время обучения 150-200 руб. в месяц. При заводе имеются столовая, буфет, для одиноких — общежитие. Обращаться: Махач-Кала, Красноармейская, 7.

С—1194

Адрес редакции и издательства: Махач-Кала, Пушкинская, 6. Телефоны: ответ. секретаря — 8-04, общий — 3-22.

Заказ № 854.

На приветствие любимого вождя и благодарность Красной Армии ответим еще большим усилением помощи фронту!

Пролетарии всех стран, соединяйтесь!
ДАГЕСТАНСКАЯ ПРАВДА
Орган обкома и махачкалинского горкома ВКП(б) и Верховного Совета ДАССР
№ 3 (6269) | Вторник, 5 января 1943 г. | Цена 20 коп.

Секретарю Дагестанского Обкома ВКП(б) товарищу АЛИЕВУ

Передайте колхозникам и колхозницам Дагестанской Автономной Советской Социалистической Республики, собравшим 25 миллионов рублей на строительство танковой колонны „Шамиль", внесшим 20 тысяч пудов сельскохозяйственных продуктов в фонд Красной Армии и для рабочих оборонных предприятий, а также комсомольцам и молодежи, собравшим средства и построившим собственными силами три бронепоезда,—мой братский привет и благодарность Красной Армии.

И. СТАЛИН.

ТЕЛЕГРАММА ТОВАРИЩА СТАЛИНА

Радио и телеграф принесли слова братского привета нашего вождя и благодарности Красной Армии трудящимся Дагестана. В телеграмме на имя секретаря Дагестанского Обкома ВКП(б) тов. Алиева наш вождь и полководец товарищ Сталин пишет:

«Передайте колхозникам и колхозницам Дагестанской Автономной Советской Социалистической Республики, собравшим 25 миллионов рублей на строительство танковой колонны «Шамиль», внесшим 20 тысяч пудов сельскохозяйственных продуктов в фонд Красной Армии и для рабочих оборонных предприятий, а также комсомольцам и молодежи, собравшим средства и построившим собственными силами три бронепоезда, — мой братский привет и благодарность Красной Армии».

Товарищ Сталин прислал также приветствие председателю губденского колхоза имени Ленина тов. Карабудагову Ибрагиму. Тов. Карабудагов первым в Дагестане последовал примеру пламенного советского патриота Ферапонта Головатого и лично внес на строительство танковой колонны «Шамиль» 200 тысяч рублей. Сталинскую телеграмму получил также председатель верхнеказанищенского колхоза им. Дахадаева (Буйнакский район) тов. Нажмутдинов Замид. Колхозники колхоза им. Дахадаева сообщали товарищу Сталину, что они собрали на строительство танков 185 тысяч рублей, а сам тов. Нажмутдинов внес 42.500 рублей.

Слова приветствия и благодарности от любимого вождя вызывают повсюду новый под'ем патриотизма. В городах, в аулах, на предприятиях, в колхозах, в учреждениях проходят многолюдные митинги и собрания, посвященные телеграмме товарища Сталина.

Одна из работниц, выступавшая вчера на митинге, сказала: —Сегодня Советское Информбюро сообщило о том, что наши доблестные войска взяли Моздок и Малгобек. Мы помогали Красной Армии всем, чем только могли. И я чувствую себя сегодня так, будто это и я отвоевываю родные наши города...

Это чувство испытывают все советские патриоты. Вся наша республика живет сейчас только помощью фронту. Видеть это можно на любом предприятии, в любом колхозе.

В ответ на сталинские телеграммы, колхозники и колхозницы — советские патриоты нашей страны, дополнительно, второй и третий раз, вносят свои трудовые сбережения на танковую колонну «Шамиль». Вслед за лакцами и буйнакцами более чем по миллиону рублей собрали на строительство танковой колонны «Шамиль» колхозники и колхозницы Гунибского, Левашинского, Унцукульского, Хивского, Акушинского и Карабудахкентского районов, приветствие которым от Совнаркома ДАССР и Обкома ВКП(б) мы печатаем в сегодняшнем номере. Сбор средств на танки продолжается с неослабевающим под'емом. Усилилось также поступление продуктов сельского хозяйства от колхозников для бойцов Красной Армии и рабочих оборонной промышленности.

Среди трудящихся городов с успехом развертывается сбор средств на строительство боевой эскадрильи самолетов-истребителей имени Героя Советского Союза Валентина Эмирова.

Трудящиеся Дагестана знают: для того, чтобы добиться победы, надо еще больше помогать фронту, надо работать еще лучше. И сегодня, когда мы с гордостью и волнением читаем приветственную телеграмму товарища Сталина, каждым из нас владеет только эта мысль.

Комсомольцы и молодежь Дагестана построили на собственные средства и собственными силами три бронепоезда для Красной Армии. Строители бронепоездов вчера заявили:

— Любимый Сталин в своей телеграмме передает нам свой привет и благодарность Красной Армии. Меньше двух месяцев осталось до боевого 25-летнего юбилея родной нашей Красной Армии. Чтобы оправдать ее благодарность, нужно встретить славное 25-летие новыми победами на предприятиях и в колхозах, еще более мощной помощью фронту.

Передовые стахановцы наших предприятий делом отвечают на этот призыв. На ремонтно-механическом заводе имени Героя Советского Союза Магомеда Гаджиева люди с первого же дня 1943 года решили работать еще лучше, чем в 1942 году. Комсомолец-токарь тов. Григорьев 2 января дал сверх плана 142 детали, а 3 января — 500! Токарь Елкин выполнил 2 и 3 января свои нормы на 430 процентов. Он дал для фронта сверх плана 976 деталей!

На-днях один из наших патриотов—председатель колхоза Абдулбасир Сардаров из табасаранского аула Ерси телеграфировал товарищу Сталину о своем 120-тысячном взносе на танковую колонну «Шамиль». Это его личный денежный взнос. Много сделал этот патриот для фронта и как председатель колхоза. Одних только скакунов колхоз выделил для армии из своей конюшни уже четверть сотни. Много колхозников из аула Ерси ушло на фронт, людей стало меньше, но остающиеся решили работать за двоих и троих. Колхоз засадил 11 новых гектаров виноградника, раскорчевал 130 гектаров новых целинных земель — фронту нужно много продукции! Сардарову теперь есть чем рапортовать землякам-фронтовикам. Всего каких-нибудь полтора года назад колхоз имел 600 тысяч рублей годового дохода, а теперь он стал миллионером — сумма денежных доходов выросла до 1.370 тысяч рублей. Так, как ерсинцы, должны работать в 1943 году все колхозы Дагестана.

Лучшие люди нашей республики в ответ на телеграмму товарища Сталина усиливают свою помощь фронту. Им будет чем встретить и ознаменовать славный 25-летний юбилей Красной Армии. Этот пример должны подхватить все рабочие, все колхозники, все трудящиеся Дагестана.

Родные наши воины одерживают на фронтах победу за победой. Они громят врага, и мы должны поддержать их все нарастающей помощью тыла фронту. Это будет лучший способ ознаменовать приближающийся юбилей Красной Армии. Это будет лучшим ответом на слова привета и благодарности, полученные нами от родного, любимого Сталина.

В ПОСЛЕДНИЙ ЧАС

4 января наши наступающие войска овладели городом ЧЕРНЫШКОВСКИЙ и железнодорожной станцией ЧЕРНЫШКОВ.

В районе Чернышковский захвачены большие трофеи, среди которых самолетов — 17, снарядов — 2 миллиона, авиабомб — 500 тысяч, а также склады с продовольствием и военным имуществом.

СОВИНФОРМБЮРО.

УКАЗ ПРЕЗИДИУМА ВЕРХОВНОГО СОВЕТА ДАССР

Об освобождении тов. Медведева А. П. от должности Народного Комиссара Внутренних дел ДАССР

Освободить тов. Медведева Александра Петровича от должности Народного Комиссара Внутренних дел Дагестанской АССР в связи с переходом на другую работу.

Председатель Президиума Верховного Совета ДАССР **А. ТАХТАРОВ.**
Секретарь Президиума Верховного Совета ДАССР **П. КУРОЧКИН.**
Гор. Махач-Кала. 3 января 1943 г.

УКАЗ ПРЕЗИДИУМА ВЕРХОВНОГО СОВЕТА ДАССР

О назначении тов. Каранадзе Г. Ф. Народным Комиссаром Внутренних дел ДАССР

Назначить тов. Каранадзе Григория Феофиловича Народным Комиссаром Внутренних дел Дагестанской АССР.

Председатель Президиума Верховного Совета ДАССР **А. ТАХТАРОВ.**
Секретарь Президиума Верховного Совета ДАССР **П. КУРОЧКИН.**
Гор. Махач-Кала. 3 января 1943 г.

УКАЗ ПРЕЗИДИУМА ВЕРХОВНОГО СОВЕТА ДАССР

О назначении тов. Мамаева М. М. на должность Народного Комиссара Здравоохранения ДАССР

Назначить тов. Мамаева Мама Мугадовича Народным Комиссаром Здравоохранения Дагестанской АССР.

Председатель Президиума Верховного Совета ДАССР **А. ТАХТАРОВ.**
Секретарь Президиума Верховного Совета ДАССР **П. КУРОЧКИН.**
Гор. Махач-Кала. 3 января 1943 г.

ПРИСВОЕНИЕ ВОИНСКИХ ЗВАНИЙ ВЫСШЕМУ НАЧАЛЬСТВУЮЩЕМУ СОСТАВУ КРАСНОЙ АРМИИ

Совет Народных Комиссаров СССР присвоил нижепоименованным лицам высшего начальствующего состава Красной Армии воинские звания, установленные Указом Президиума Верховного Совета СССР от 7 мая 1940 года:

Звание **ГЕНЕРАЛ-ПОЛКОВНИКА ТАНКОВЫХ ВОЙСК—Федоренко** Якову Николаевичу.

Звание **ГЕНЕРАЛ-ЛЕЙТЕНАНТА ТАНКОВЫХ ВОЙСК—Коробкову** Борису Михайловичу.

ДАГЕСТАНСКАЯ АССР, КАРАБУДАХКЕНТСКИЙ РАЙОН, СЕЛЕНИЕ ГУБДЕН, КОЛХОЗ ИМЕНИ ЛЕНИНА

Председателю колхоза тов. Карабудагову Ибрагиму

Спасибо Вам, товарищ Карабудагов, за Вашу заботу о бронетанковых силах Красной Армии.

Примите мой привет.

И. СТАЛИН.

КОЛХОЗ ИМЕНИ ДАХАДАЕВА, БУЙНАКСКОГО РАЙОНА, ДАГЕСТАНСКОЙ АССР.

Председателю колхоза тов. Нажмутдинову Замид

Благодарю колхозников колхоза имени Дахадаева и лично Вас, товарищ Нажмутдинов, за заботу о бронетанковых силах Красной Армии.

Примите мой привет.

И. СТАЛИН.

Москва, Кремль товарищу Сталину

Воодушевленные Вашим, товарищ Сталин, историческим докладом и успехами Красной Армии на фронтах Отечественной войны, колхозники и колхозницы Карабудахкентского района ДАССР собрали из своих личных сбережений на строительство танковой колонны «Шамиль» и к 1 января сдали наличными в Госбанк 1.066.250 рублей.

Одновременно со сбором средств колхозники и колхозницы района дали из своих личных запасов для Красной Армии и рабочих оборонной промышленности 1.653 пуда зерна, мяса и других сельскохозяйственных продуктов.

Сбор средств и продуктов продолжается.

Секретарь Карабудахкентского райкома ВКП(б) **АБДУЛЖАНОВ.**

—⊙—

Москва, Кремль товарищу Сталину

Дорогой Иосиф Виссарионович!

Ваш призыв ускорить разгром ненавистных немецко-фашистских захватчиков и успешное наступление Красной Армии наполняют радостью сердца советских людей, воодушевляют на новые подвиги на фронте и в тылу во славу великой Родины.

Труженики тыла готовы отдать все свои силы для борьбы с подлыми гитлеровскими разбойниками. Чтобы приблизить час неминуемой гибели врага, я, следуя примеру лучших советских патриотов, внес в Госбанк на строительство танковой колонны «Шамиль» свои трудовые сбережения, заработанные честным трудом в колхозе,—100 тысяч рублей.

Пусть грозный танк, построенный на мои сбережения, беспощадно истребляет гитлеровских мерзавцев до полного их уничтожения. Примите, товарищ Сталин, сердечный привет и пожелание руководимой Вами Красной Армии полной и скорой победы над врагом.

Председатель колхоза им. Кирова
Д. НАБИЕВ
Гор. Дербент.

—⊙—

В ответ на телеграммы товарища Сталина

Приветственные телеграммы товарища Сталина советским патриотам воодушевили колхозников агачаульской артели им. Карла Маркса. Сверх уже собранной суммы на строительство танковой колонны «Шамиль» они внесли 14.500 рублей. Председатель колхоза тов. Моллакаев внес дополнительно 2.000 рублей, старики-колхозники Каирбеков и Очаев — по 1.000 рублей.

Дополнительный сбор продолжается.

М. МУСТАФАЕВ.

—⊙—

Взнос Магомедова Ибрагима

Воодушевленный братским приветом товарища Сталина и благодарностью Красной Армии лакским и акушинским колхозникам и колхозницам, председатель колхоза им. Сталина, сел. Нижнее Инхо, Гумбетовского района, тов. Магомедов Ибрагим внес наличными в Госбанк из своих сбережений 20.000 рублей на строительство танковой колонны «Шамиль».

—Не только свои сбережения,—заявляет тов. Магомедов,—но и жизнь свою готов отдать за дело победы над ненавистным врагом.

—⊙—

На эскадрилью самолетов имени Валентина Эмирова

Коллектив сотрудников Спецбанков горячо поддержал обращение рабочих махачкалинской промэлектростанции о постройке эскадрильи истребителей имени Героя Советского Союза Валентина Эмирова. Решено отчислить на эту цель трехдневный заработок — около 3 тысяч рублей.

А. МАХОРИН.

—⊙—

Взнос инвалидов

Проживающие в инвалидном доме в сел. Н. Казанище инвалиды из своих средств собрали на строительство танков 665 руб. и на подарки Красной Армии 680 руб.

Секретарю Гунибского райкома ВКП(б) товарищу Магомедову

Совнарком ДАССР и Обком ВКП(б) передают большевистский привет колхозникам и колхозницам Гунибского района, внесшим свои сбережения на строительство танковой колонны «Шамиль» в сумме 1.990 тысяч рублей.

Председатель Совнаркома ДАССР А. ДАНИЯЛОВ. **Секретарь Обкома ВКП(б) А. АЛИЕВ.**

Секретарю Левашинского райкома ВКП(б) товарищу Шахбанову

Совнарком ДАССР и Обком ВКП(б) горячо приветствуют колхозников и колхозниц Левашинского района, внесших свои сбережения на строительство танковой колонны «Шамиль» в сумме 1.180 тысяч рублей.

Председатель Совнаркома ДАССР А. ДАНИЯЛОВ. **Секретарь Обкома ВКП(б) А. АЛИЕВ.**

Секретарю Унцукульского райкома ВКП(б) товарищу Даниялову

Совнарком ДАССР и Обком ВКП(б) горячо приветствуют колхозников и колхозниц Унцукульского района, внесших свои сбережения на строительство танковой колонны «Шамиль» в сумме 1.168 тысяч рублей.

Председатель Совнаркома ДАССР А. ДАНИЯЛОВ. **Секретарь Обкома ВКП(б) А. АЛИЕВ.**

Секретарю Хивского райкома ВКП(б) товарищу Азизову

Совнарком ДАССР и Обком ВКП(б) горячо приветствуют колхозников и колхозниц района, внесших свои трудовые сбережения на строительство танковой колонны «Шамиль» в сумме 1.140 тысяч рублей.

Председатель Совнаркома ДАССР А. ДАНИЯЛОВ. **Секретарь Обкома ВКП(б) А. АЛИЕВ.**

Секретарю Акушинского райкома ВКП(б) товарищу Меджидову

Совнарком ДАССР и Обком ВКП(б) горячо приветствуют колхозников и колхозниц Акушинского района, внесших свои сбережения на строительство танковой колонны «Шамиль» в сумме 1.088 тысяч рублей.

Председатель Совнаркома ДАССР А. ДАНИЯЛОВ. **Секретарь Обкома ВКП(б) А. АЛИЕВ.**

Секретарю Карабудахкентского райкома ВКП(б) товарищу Абдулжанову

Совнарком ДАССР и Обком ВКП(б) передают большевистский привет колхозникам и колхозницам Карабудахкентского района, внесшим свои трудовые сбережения на строительство танковой колонны «Шамиль» в сумме 1.050 тысяч рублей.

Председатель Совнаркома ДАССР А. ДАНИЯЛОВ. **Секретарь Обкома ВКП(б) А. АЛИЕВ.**

В Обкоме ВКП(б)

В связи с получением приветственной телеграммы товарища Сталина бюро Обкома ВКП(б) обязало горкомы и райкомы ВКП(б) и ВЛКСМ, политотделы МТС и совхозов провести на предприятиях, в колхозах, совхозах и учреждениях митинги и собрания рабочих, колхозников и интеллигенции. На митингах нужно раз'яснить политическое значение приветствия товарища Сталина и мобилизовать всех трудящихся на дальнейшее усиление помощи фронту: сбор средств на строительство танковой колонны «Шамиль», авиаэскадрильи имени Героя Советского Союза Эмирова, сбор и продажу сельхозпродуктов в фонд Красной Армии и для рабочих оборонной промышленности.

Бюро Обкома ВКП(б) обратило также внимание горкомов и райкомов ВКП(б) на то, что политическая работа по раз'яснению приветствия товарища Сталина должна проводиться под знаком дальнейшей мобилизации трудящихся республики на выполнение и перевыполнение производственных планов предприятий и транспорта, выполнение плана госпоставок, образцовое проведение зимовки скота, ремонта тракторов, сельхозмашин, засыпки и очистки семян и подготовки к весенним сельхозработам.

ПАТРИОТ ИЗ АУЛА ЧОХ

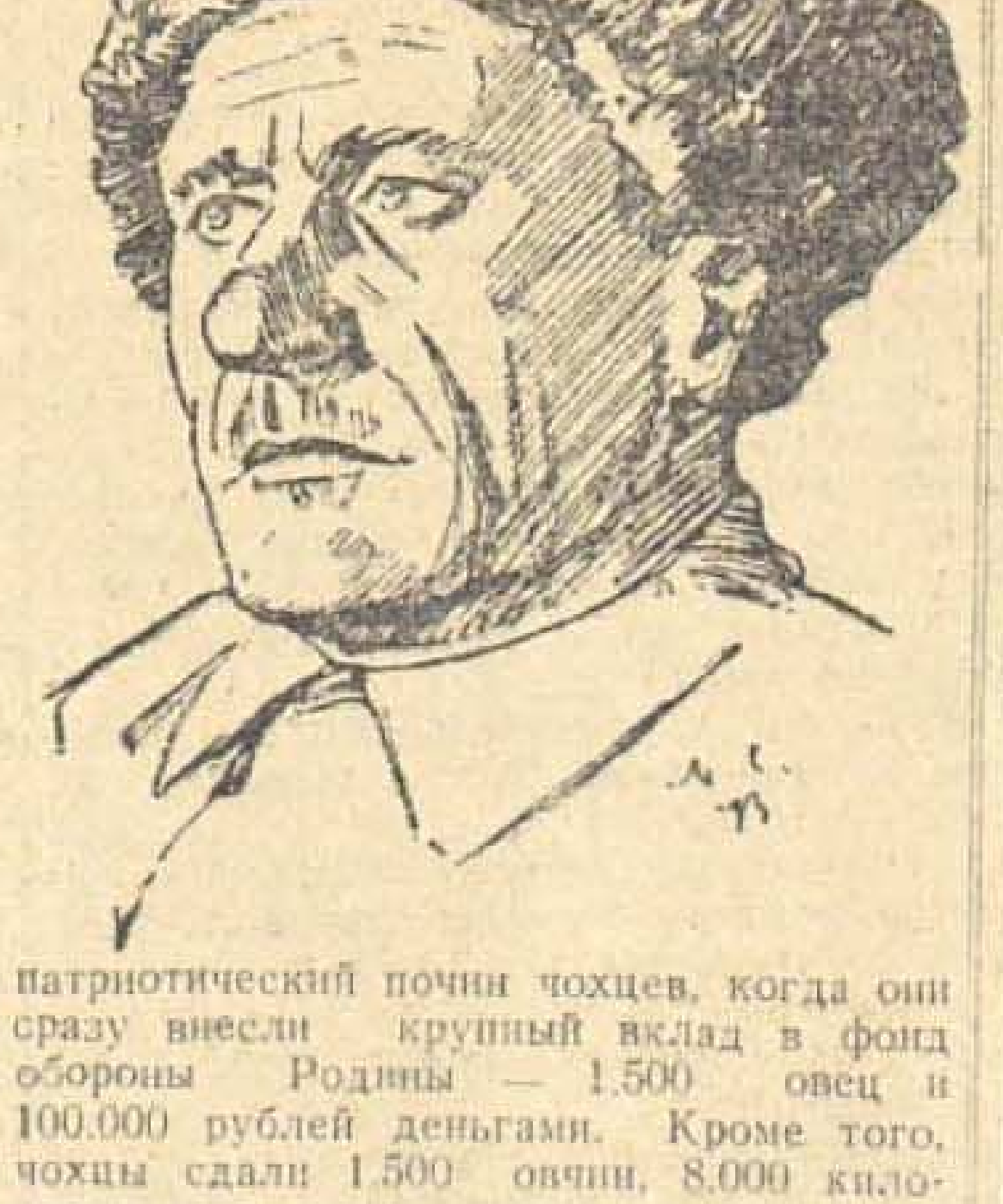

—Для советского человека нет и не может быть ничего дороже, чем Родина, — говорит советский патриот Ислам Исламов.

И сейчас, когда наша Родина мобилизует все силы для решающих боев с врагом, Ислам Исламов, по примеру передовых колхозников Советского Союза, внес свои сбережения в сумме **100.000 рублей** на строительство танковой колонны «Шамиль».

Это не первый взнос тов. Исламова. За время Отечественной войны он внес в фонд обороны на 3.000 рублей облигаций государственных займов и двух баранов, в фонд теплых вещей для фронтовиков сдал 15 овчин, шубу, 8 килограммов шерсти и др. теплые вещи, на строительство бронепоезда «Комсомолец Дагестана» внес 1.500 рублей. Кроме того, приобрел облигаций Государственного Военного займа на 2.000 рублей и лотерейных билетов на 2.000 рублей.

Ислам Исламов является председателем правления крупнейшего в Дагестане колхоза им. Сталина, сел. Чох, Гунибского района. Как руководитель колхоза, он прилагает все усилия к тому, чтобы оказывать наибольшую помощь Красной Армии в скорейшем разгроме немецко-фашистских мерзавцев.

Колхоз им. Сталина в 1942 году с честью выполнил свои обязательства перед государством по поставкам мяса, масла, шерсти и других сельскохозяйственных продуктов. В счет обязательств 1943 года уже сдано государству 1.000 центнеров мяса.

Вся наша республика хорошо знает патриотический почин чохцев, когда они сразу внесли крупный вклад в фонд обороны Родины — 1.500 овец и 100.000 рублей деньгами. Кроме того, чохцы сдали 1.500 овчин, 8.000 килограммов шерсти, много масла, сыру и т. д.

Под руководством т. Исламова колхоз им. Сталина растет и крепнет. Чохцы дадут в 1943 году фронту и стране новые тысячи центнеров мяса, масла, шерсти и окажут тем самым существенную помощь стране в скорейшем разгроме ненавистного врага — немецко-фашистских бандитов.

СТАЛИНСКИЕ ТЕЛЕГРАММЫ

СОВЕТСКИМ ПАТРИОТАМ

С каждым днем ширится сбор средств на вооружение Красной Армии. Отдавая свои сбережения на строительство танков и самолетов, трудящиеся спешат сообщить о своих взносах товарищу Сталину, выражают в своих письмах горячую заботу о фронте и чувство беспредельной любви отцу, учителю, вождю и полководцу товарищу Сталину.

Сталинские телеграммы со словами братского привета и благодарности от имени Красной Армии получили следующие товарищи:

Смирнова Александра, работница Мосгортекстильсоюза, внесшая на строительство танковой колонны имени жен фронтовиков 1.000 рублей.

Колхозники и колхозницы колхоза ордена Ленина имени Ильича Добринского района, Воронежской области, внесшие на строительство танковой колонны «Воронежский колхозник» 105 тысяч рублей.

Председатель колхоза села Камарлу, Вагаршапатского района, Армянской ССР, **Акопян Назар Акопович,** внесший на постройку танковой колонны «Колхозник Армении» 106.500 рублей.

Колхозники колхоза им. Климента Ворошилова, Урдинского района, Западного Казахстана (председатель колхоза тов. Вихрестенко). Колхозники этого колхоза собрали 30.406 рублей на строительство танковой колонны.

Группа трактористов Пучежской МТС, Ивановской области, Самсонов, Терешин, Шеронов, Мишагин, Глухарев, Баранов и Плотников, внесшие из своих личных средств на вооружение Красной Армии 206 тысяч рублей.

Колхозники колхоза «Общий труд», Владимировского района, Ивановской области (председатель колхоза тов. Смирнова), внесшие на танковую колонну 38 тысяч рублей и дополнительно на постройку самолета «Алферовский колхозник» — 100 тысяч рублей.

Коллектив Большого театра СССР, находящийся в Куйбышеве (и. о. директора театра — т. Леонтьев, секретарь партбюро — Червяков, председатель месткома — Нацкая), внесший 700 тысяч рублей.

Колхозники колхоза «Кабачино» (председатель колхоза тов. Беляева), Кирилловского района, Вологодской области, внесшие на вооружение Красной Армии 100 тысяч рублей.

Колхозники Мещерского сельсовета Сердобского района, Пензенской области (председатель сельисполкома тов. Сорокина Е., председатель колхоза «Вторая пятилетка» тов. Сосунов Я.), внесшие на строительство эскадрильи «Народный мститель» 172 тысячи рублей.

Коллектив московской больницы имени доктора С. П. Боткина (главный врач тов. Шимелиович Б. А.), внесший 100 тысяч рублей.

Коллектив Каменец-Подольского Украинского театра имени Петровского (директор театра тов. Чернявский), внесший 50 тысяч рублей.

Учащиеся Московской военно-артиллерийской спецшколы, внесшие 33.027 рублей на артиллерийские батареи «Юный артиллерист».

Салимов Сабир, председатель колхоза «Ким» Мамадышского района, Татарской АССР, от колхозников артели на строительство танковой колонны «Колхозник Татарии» в Госбанк поступило 53.000 рублей. Лично тов. Салимов внес 5 тысяч рублей.

—⊙—

На авиазвено самолетов «Юный пионер Дагестана»

Учащиеся школы № 4 города Махач-Кала с огромной радостью и под'емом встретили Указ Президиума Верховного Совета ДАССР о присвоении школе имени Героя Советского Союза Валентина Эмирова.

В ответ на присвоение школе имени славного сталинского сокола, учащиеся начали сбор средств на постройку авиазвена боевых самолетов «ЮНЫЙ ПИОНЕР ДАГЕСТАНА» и обратились с призывом ко всем пионерам и школьникам Дагестана поддержать их почин.

«Мы призываем вас, — говорится в обращении,—последовать нашему примеру, активно включиться в сбор средств на постройку авиазвена боевых самолетов «Юный пионер Дагестана». Пусть это звено, построенное на деньги счастливой советской детворы, в руках сталинских соколов беспощадно разит коварного врага».

Учащиеся нижнеказанищенской средней школы Буйнакского района сообщили школьникам школы им. Героя Советского Союза Валентина Эмирова, что в ответ на их обращение они уже собрали за один день 20.000 рублей. Ученики 7 класса Ибрагимов и Магомедов внесли на постройку авиазвена по 100 рублей, остальные учащиеся по 60-70 рублей. Сбор средств продолжается.

Бюро Дагестанского Областного Комитета ВЛКСМ одобрило инициативу учащихся школы имени Героя Советского Союза Валентина Эмирова и обязало секретарей горкома и райкомов ВЛКСМ, председателей постоянных комиссий по работе среди школьной молодежи и пионеров обсудить это обращение на собраниях пионеров и школьников и 5 января провести республиканский комсомольско-пионерский воскресник по созданию фонда строительства авиазвена боевых самолетов «Юный пионер Дагестана».

Обкомы союзов работников начальной и средней школы, политпросветучреждений, дошкольных учреждений и Обком ВЛКСМ обратились с письмом ко всем работникам школ, политпросветучреждений и дошкольных учреждений с призывом последовать примеру инициаторов сбора и широко развернуть работу по сбору средств на постройку авиазвена боевых самолетов «Юный пионер Дагестана».

ОТ СОВЕТСКОГО ИНФОРМБЮРО

Утреннее сообщение 4 января

В течение ночи на 4 января наши войска в районе Среднего **Дона**, юго-западнее и южнее **Сталинграда**, на **Центральном** фронте и на **Северном Кавказе** продолжали вести наступательные бои на прежних направлениях.

* * *

В Заводском районе Сталинграда мелкие штурмовые отряды и одиночные бойцы просачивались в расположение противника и гранатами выбивали немцев из домов и блиндажей. В течение ночи уничтожено до 100 немецких солдат и офицеров, подбит танк, разрушено 3 дзота и 18 блиндажей. На других участках наши подразделения вели разведку и обстреливали вражеские позиции.

* * *

Юго-западнее и южнее Сталинграда наши войска продолжали наступление. Ломая сопротивление противника, советские части врываются в его оборону. Особенно успешно действуют наши мотопехота и танки. На одном участке противник ввел в бой 2 полка дивизии «СС», однако, ему не удалось остановить напора советских войск. Наши бойцы в ночном бою потеснили немцев и нанесли им тяжелые потери. На других участках наши части, продвигаясь вперед, освободили от немецко-фашистских захватчиков несколько населенных пунктов.

* * *

В районе Среднего Дона наши войска вели наступательные бои и заняли ряд населенных пунктов. Танковая гвардейская часть внезапным ударом прорвала укрепленную линию вражеской обороны и овладела тремя населенными пунктами. Остатки разгромленных гарнизонов противника в беспорядке отступили. В руки наших войск достались трофеи. На другом участке Н-ская стрелковая часть истребила 300 гитлеровцев и захватила 8 орудий, из них 2 самоходных, 2 танкетки, 13 противотанковых ружей и 2 радиостанции.

* * *

На Центральном фронте наши войска продолжали вести наступательные бои, а частью сил закреплялись на достигнутых рубежах. Бойцы под командованием тов. Дьяконова продвинулись вперед и уничтожили несколько опорных пунктов противника. На соседнем участке часть под командованием тов. Ларцева отбила ожесточенные атаки противника и уничтожила до 400 немецких солдат и офицеров.

В районе западнее Ржева наши войска вели бои местного значения.

* * *

Наши войска, занявшие Моздок, продолжали преследовать противника в северо-западном и западном направлениях и освободили от немецких захватчиков еще несколько населенных пунктов. Враг несет большие потери. На одном участке уничтожено 700 немецких солдат и офицеров. В боях за одну станицу, занятую ночью нашими бойцами, подбито 8 немецких танков. Захвачено 4 орудия, 8 автомашин и другие трофеи.

* * *

Партизанский отряд, действующий в Крыму, внезапно напал на группу румынских солдат численностью до 70 человек. Советские патриоты истребили 14 румын, а остальных обратили в бегство. Несколько партизан этого отряда уничтожили немецкую автомашину, следовавшую с запасными частями и точными приборами для зенитных орудий. Солдаты, сопровождавшие автомашину, истреблены. Группа партизан другого крымского отряда напала на заставу в населенном пункте и перебила немецких солдат и офицеров.

* * *

Северо-восточнее Туапсе на сторону Красной Армии перешел солдат полка «Давид» словацкой моторизованной дивизии. Перебежчик рассказал: «Недавно вторая рота полка «Давид» отказалась выступить на передовые позиции. Помощник командира роты подпоручик Репарский выстроил солдат, достал большой лист бумаги и потребовал, чтобы каждый собственноручно написал—желает ли он воевать или нет. Некоторые солдаты написали, что они не хотят пойти на фронт. Подпоручик отнес бумагу в штаб. Через час к нам пришел командир батальона подполковник Зверин и командир полка полковник Туранец в сопровождении 6 немцев. Когда роту выстроили, немцы вывели каждого десятого и перед строем расстреляли. Расстреляны солдаты Гордуш, Депеш и другие».

* * *

Югославские партизаны в боях с оккупантами в районе Благай-Мартин-Брдо уничтожили 150 гитлеровцев и захватили 100 винтовок, 8 пулеметов и боеприпасы. В районе Костайница-Суньи партизаны заняли железнодорожную станцию Маяр. 60 немецких солдат взяты в плен. На одной станции партизаны остановили поезд, в котором гитлеровцы везли в Германию 800 рабочих, насильно мобилизованных в Югославии. Партизаны отпустили всех рабочих по домам, а сопровождавший их немецкий конвой взяли в плен.

Вечернее сообщение 4 января

В течение 4 января наши войска в районе Среднего **Дона**, юго-западнее и южнее **Сталинграда**, на **Центральном** фронте и на **Северном Кавказе** вели наступательные бои на прежних направлениях. Наши войска овладели городом **Чернышковский** и железнодорожной станцией **Чернышков**.

* * *

В районе Сталинграда наши войска вели артиллерийскую перестрелку с противником. На другом участке артиллерийским огнем разрушено несколько дзотов, уничтожено 2 орудия и рассеяно до роты пехоты противника. В Заводском районе наши штурмовые группы уничтожали вражеские укрепления. Советские бойцы пробирались к дзотам и блиндажам немцев и взрывали их вместе с гарнизонами. Уничтожено более 200 немецких солдат и офицеров. Захвачены трофеи и пленные.

* * *

Юго-западнее и южнее Сталинграда наши войска продолжали наступление и овладели рядом населенных пунктов. Н-ская моторизованная часть зашла во фланги группы немецких войск и смелой атакой выбила ее из выгодных позиций. Отступая, гитлеровцы бросили 2 танка, 14 орудий, 9 автомашин, много вооружения и боеприпасов. На поле боя осталось свыше 300 вражеских трупов.

* * *

В районе Среднего Дона наши войска вели успешные наступательные бои. Наши войска заняли город Чернышковский и станцию Чернышков. Захвачены большие трофеи: 2 миллиона снарядов, 500 тысяч авиабомб, 17 самолетов, большое количество складов с продовольствием и военным имуществом. Наши части продолжают сжимать кольцо вокруг блокированных гарнизонов противника. На выручку одному своему окруженному гарнизону немцы бросили крупные силы. Пехота и танки противника неоднократно предпринимали контратаки, но под убийственным огнем нашей артиллерии откатывались обратно. На поле боя осталось более тысячи вражеских трупов. Подбито и сожжено 24 немецких танка.

* * *

На Центральном фронте наши войска частью сил вели наступательные бои, а на остальных участках укрепляли занятые позиции. Юго-западнее Великих Лук бойцы Н-ской части ворвались в населенный пункт и ведут уличные бои. Захвачено 2 орудия, 8 пулеметов и 3 миномета. В районе западнее Ржева наши подразделения отразили несколько атак мелких групп пехоты противника.

* * *

На Северном Кавказе наши войска развивали наступление. В боях за один крупный населенный пункт истреблено 300 вражеских солдат и офицеров. Захвачены танк, 5 автомашин и 20 станковых пулеметов. В районе другого населенного пункта советские бойцы захватили 2 склада с боеприпасами, склад с продовольствием, 43 автомашины, 6 тысяч снарядов, 500 мин, 4 радиостанции и другое военное имущество.

* * *

Партизанский отряд, действующий в Витебской области, пустил под откос 8 эшелонов противника. При крушениях разбиты 92 вагона, 16 цистерн и 48 платформ. За месяц активных боевых действий партизаны этого отряда, кроме того, подбили 3 танка, сожгли 52 автомашины, взорвали 11 шоссейных мостов и вырезали 17 километров телефонно-телеграфной линии связи. Другой отряд витебских партизан из засад на шоссейных дорогах истребил более 200 гитлеровцев.

* * *

3 января главная военная ставка Гитлера сообщила: «Германские части начали новый год крупными атаками в районе Терека. Все контратаки большевиков разбились о сопротивление наших частей». Эта хвастливая болтовня гитлеровских заправил находится в вопиющем противоречии с истиной. Новый, 1943 год немецкие войска начали быстрым, но попятным движением на многих фронтах, в том числе и в районе Терека. Уже в первые дни нового, 1943 года советские войска заняли города Моздок, Малгобек и десятки других населенных пунктов. Не смешно ли говорить о каких-то мифических «крупных атаках» немецких войск, когда гитлеровцы под ударами Красной Армии оставляют один населенный пункт за другим и откатываются на запад!

3 же января германское информационное бюро передало из главной ставки Гитлера германскую военную сводку. В ней говорится: «В ходе успешной наступательной операции к западу от Калуги уничтожен один батальон противника, 95 огневых точек и дзотов и захвачены пленные». И это сообщение также является обычной лживой брехней гитлеровцев. Калуга уже давно находится в тылу советских войск. К западу от Калуги, как об этом уже сообщало Совинформбюро, попрежнему царит затишье. Никаких военных операций ни немцы, ни советские войска за последние дни здесь не проводили.

Германская армия начала 1943 год отступлением, а гитлеровская ставка — новыми потоками лжи. Столь же глупые, сколь и лживые выдумки ставки Гитлера поворачиваются против самих же германских заправил, выставляют их на всеобщее посмешище. Вот поистине — хвалилась кобыла, что воз с горшками побила.

Что творили гитлеровцы в Великих Луках

ЦЕНТРАЛЬНЫЙ ФРОНТ, 3 января. (Спец. корр. ТАСС). Трогательные сцены происходят на улицах освобожденного города Великие Луки. С беспредельной радостью встречает население своих освободителей — бойцов и командиров Красной Армии.

Тяжелые, полные кошмара месяцы пришлось пережить населению Великих Лук за время немецкой оккупации.

— Немецкая комендатура, — рассказывает Мефодий Терентьев, — дала полиции право как она хочет расправляться с жителями. И что только ни делали полицейские! В 30-градусный мороз палачи проволокой привязывали людей к столбу на метр от земли. В таком положении несчастные висели в течение нескольких часов.

С первого же дня своего прихода в город немцы начали группами расстреливать жителей. Однажды ночью они согнали в городскую крепость 28 еврейских семей и подвергли их мучительным пыткам. Затем обреченных заставили выкопать яму. По команде офицеров солдаты донага раздели мужчин и женщин и стали пороть их розгами. Сопротивлявшихся били прикладами и кололи штыками. Казнь была чудовищной. Подталкиваемые штыками, по одиночке подходили к яме жертвы гитлеровских палачей. Разыгрывались жуткие сцены. Мать видела, как расстреливают ее дочь, сын был свидетелем казни отца, брат — сестры.

Оккупанты применяли в Великих Луках свою подлую систему заложников. На заводе имени Макса Гельца рабочие, не желая работать на немцев, вредили им чем только могли. На завод прибыл немецкий карательный отряд и схватил рабочего Васильева, а с ним еще несколько человек. Васильева долго пытали, а затем сожгли в топке заводской котельной. Несмотря на этот чудовищный акт, аварии не прекращались. Тогда гитлеровцы взяли в качестве заложников 70 рабочих. На следующий день испортился станок. Все 70 человек были расстреляны. Но и это не напугало рабочих. Прошло два дня, и на заводе вновь произошла крупная авария.

Жители Великих Лук голодали. Двое суток стояла на Смоленской улице длинная очередь за 150 граммами хлеба с примесью опилок. В это время пролетевший советский самолет сбросил листовки. Одна женщина подобрала листовку. К ней немедленно подскочил немецкий солдат и повел ее в комендатуру. Женщину расстреляли.

Житель Великих Лук Евгений Кудрявцев рассказывает, что в городском предместье Зенцах голодающее население вынуждено было есть кошек и собак.

Все это теперь позади. Как о страшном кошмаре, вспоминают жители города о немецкой оккупации.

И. ДЕНИСОВ.

ВЫПОЛНЯТЬ ПЛАН С ПЕРВЫХ ДНЕЙ НОВОГО ГОДА

(Передовая „Правды“ за 4 января)

Истекший год был годом коренного улучшения работы наших предприятий, обслуживающих фронт. Сотни советских заводов и фабрик, а также ряд отраслей промышленности в целом досрочно выполнили план 1942 года, значительно увеличив производство вооружения и боеприпасов, снаряжения и продовольствия для нашей славной Красной Армии. Социалистическая промышленность заслужила высокую оценку нашего вождя и полководца товарища Сталина.

Начался год **тысяча девятьсот сорок третий**... Мы вступили в этот год на высоком под'еме—и на фронте и в тылу. Вчера ночью страна узнала по радио еще одну радостную весть с фронта: наши доблестные войска заняли на Северном Кавказе Моздок и Малгобек. Успешное наступление Красной Армии еще более окрылило каждого из нас, вдохнуло в советских людей новые силы, новую энергию и еще более подняло стремление каждого трудиться лучше, упорнее, производительнее, чтобы приблизить час полной победы.

Новый год—новые хозяйственные планы. Эти планы и в мирное и в военное время соответствуют большевистскому принципу: только вперед. Как бы хорошо ни работала промышленность в прошлом году, теперь она должна работать еще лучше.

Важнейшим условием достижения хозяйственных успехов в 1943 году является энергичнейшая, большевистская борьба за выполнение планов с первых же дней нового года. Тот, кто рассчитывает на новогоднюю «раскачку» с тем, чтобы позднее наверстать упущенное и поправлять свои дела потом, тот не способен быть настоящим советским руководителем, но и больше того—тот забывает о нуждах Красной Армии, об интересах фронта. Время всегда дорого ценилось большевиками. Время во сто крат дороже в дни войны. Красной Армии нужно давать вооружение и боеприпасы каждый день, давать столько, сколько намечено планом, давать столько, сколько требует фронт. Планы современной войны, в которой участвует громадная масса техники, тесно связаны с планами технического снабжения войск. Поэтому тот, кто не выполняет производственную программу в срок, тот не способствует развертыванию наступательных операций, тот ослабляет силу ударов наших войск.

Большевистская партия и советское правительство всегда требовали от промышленности ритмичной, равномерной работы. Календарь показывает четвертое января. Борьба за выполнение годового плана только начинается. Пусть же с первых дней года хозяйственные руководители и партийные организации помнят золотое большевистское правило, сформулированное XVIII Всесоюзной партийной конференцией:

«Бороться за выполнение плана, обеспечить выполнение плана, работать по плану—это значит:

а) выполнять годовой, квартальный и месячный планы по выработке продукции не в среднем, как это было до сих пор, а равномерно по плану, по заранее разработанному графику производства готовой продукции;

б) выполнять план не только в среднем по отрасли промышленности, как это было до сих пор, а выполнять его по каждому предприятию в отдельности;

в) выполнять план не только в среднем по предприятию, как это было до сих пор, но выполнять план ежедневно в каждом цехе, в каждой бригаде, на каждом станке и в каждой смене;

г) выполнять план не только по количественным показателям, но обязательно и качественно, комплектно, по ассортименту, с соблюдением установленных стандартов и по установленной планом себестоимости».

Как показал опыт работы в истекшем году, решения XVIII партийной конференции выполняются не всюду. Ведь это факт, что многие машиностроительные заводы и даже некоторые авиационные, танковые и артиллерийские заводы не всегда работали по графику. На некоторых предприятиях по-старому следят только за выпуском продукции, упуская из виду запуск, правильное планирование и подготовку производства. На некоторых предприятиях не создают необходимых заделов, в результате чего образуются так называемые «дефицитные» детали, задерживающие сборку, ломающие весь производственный процесс и, вышибающие предприятия из ритма.

Можно привести немало примеров того, как даже заводы, шахты, фабрики, выполнившие декабрьский план, достигли этого дорогой ценой штурмовщины. Взять, к примеру, завод «Станкоконструкция», руководимый товарищем Масленниковым. Этот завод за последние 10 дней декабря выполнил 61 процент месячного плана. Две декады на заводе было затишье, а в последние дни месяца в цехах шла штурмовщина.

Подмосковный угольный бассейн, в декабре несколько улучшивший работу, увеличивший по сравнению с ноябрем добычу угля на 10 процентов, выполнил декабрьский план только за счет нажима в последние дни месяца. Еще 25 декабря десятки шахт серьезно отставали от месячной программы, а потом уже стали считать не только каждую смену, но и каждый час, каждую минуту. Если бы так дорожили временем с первого часа месяца, то декабрьская программа была бы значительно перевыполнена.

Новый год должен быть годом дальнейшего развития Всесоюзного социалистического соревнования. Новые планы — новые социалистические обязательства. На многих предприятиях рабочие, работницы, инженеры, техники, служащие берут на себя обязательства досрочно выполнить январский план и программу первого квартала. Коллектив шахты № 13 треста «Красноармейскуголь» Московского угольного бассейна взял на себя обязательство выполнить январский план к 29 числу, а квартальную программу добычи угля закончить к 25 марта. На моторостроительном заводе, где директором товарищ Жезлов, по инициативе работников передового цеха, где начальником товарищ Полонецкий, началось соревнование за достойную встречу предстоящей 25 годовщины Красной Армии. Коллектив ивановской фабрики «Красная Талка», занявший одно из третьих мест во Всесоюзном соревновании текстильщиков, теперь решил добиться первенства. В первый же день нового года—1 января фабрика выполнила план на 102 процента. Высокий трудовой под'ем советских людей создает все условия для того, чтобы план 1943 года действительно выполнялся с первых же дней января.

Для этого надо, чтобы хозяйственные руководители и партийные организации не удовлетворялись успехами прошлого года. Надо, чтобы с первых же дней января работа велась по графику. Чтобы с первых же дней января занимались не только выпуском, но и запуском деталей в производство. Чтобы с первых же дней января был взят высокий производственный темп. Чтобы с первых же дней января все внимание командиров производства было сосредоточено на полном использовании оборудования, на правильном использовании рабочей силы, на предупреждении неполадок и простоев. Чтобы с первых же дней января каждый рабочий, служащий, бригадир, мастер, техник, инженер работали с полной отдачей сил, с высокой организованностью и дисциплинированностью.

Работники социалистической промышленности! По-большевистски боритесь за выполнение государственного плана! Помогайте Красной Армии итти вперед, бить врага, бить немецко-фашистских захватчиков до полного их уничтожения!

ЗА РУБЕЖОМ

Военные действия в Северной Африке

ЛОНДОН, 4 января. (ТАСС). Как официально сообщается, в Триполитании не велось вчера никаких значительных операций.

ЛОНДОН, 4 января. (ТАСС). По сообщению французского командования, противник атаковал вчера утром французские войска к юго-востоку от Пон-дю-Фаса. После ожесточенного сражения неприятель вынужден был отступить к Кайруану. (Пон-дю-Фас расположен в 30 милях к юго-западу от Туниса, Кайруан — в 80 милях к югу от Туниса).

Английские войска предприняли 2 января рейд к востоку от Меджез-эль-Баба.

ЛОНДОН, 4 января. (ТАСС). Как официально сообщается, 3 января авиация союзников концентрировала свои операции на коммуникациях противника и совершила крупный налет на пристань Ла Гулетт. Отмечено много пожаров и взрывов в стратегически важных районах.

Противник неоднократно пытался совершить налет на Бон и Алжир, но был отогнан.

В результате воздушных боев 2 января было сбито 28 и повреждено 34 самолета противника.

— ⊙ —

Заявление де Голля о предстоящей встрече с генералом Жиро

ЛОНДОН, 4 января. (ТАСС). Главный штаб Сражающейся Франции опубликовал заявление генерала де Голля, в котором говорится, что во Французской Северной Африке и Французской Западной Африке продолжает увеличиваться сумятица вследствие того, что французские власти этих владений не опираются на какую-либо прочную базу, а основные национальные силы, об'единенные вокруг Сражающейся Франции, уже возобновившей войну и восстановившей республиканскую власть в большей части французских владений, не представлены в органах власти во Французской Африке. Эта сумятица неблагоприятно отражается на операциях союзных армий. Положение может быть улучшено установлением во всех французских владениях временной центральной власти, которая могла бы обеспечить создание национального единства и проведение законов республики до того момента, когда французский народ получит возможность из'явить свою волю.

«В связи с этим,—говорится в заявлении де Голля,—25 декабря в согласии с Национальным комитетом Сражающейся Франции я предложил генералу Жиро немедленно встретиться со мной на французской территории, чтобы обсудить средства достижения указанной цели. Я полагаю, что положение Франции и общая военная обстановка таковы, что нельзя допускать никакого промедления».

— ⊙ —

Налет союзников на Рур и Сен-Назер

ЛОНДОН, 4 января. (ТАСС). Как официально сообщается, вчера тяжелые американские бомбардировщики совершили налет на доки в Сен-Назере. Отмечено много пожаров. Операции бомбардировщиков прикрывали 300 истребителей. Противник оказал сопротивление только в районе цели, где самолеты союзников были атакованы большим числом истребителей противника.

В ночь на 4 января английская авиация совершила налет на Рур.

Самолеты противника подвергли бомбардировке ряд прибрежных пунктов Северо-Восточной Англии. Причинен некоторый ущерб. Есть жертвы.

— ⊙ —

МОБИЛИЗАЦИЯ ТРУДОВЫХ РЕЗЕРВОВ США

НЬЮ-ЙОРК, 4 января. (ТАСС). По официальным заявлениям, число рабочих в американской военной промышленности возросло в 1942 году с 6.900 тысяч до 17.500 тысяч человек. В невоенных отраслях промышленности число рабочих сократилось за то же время с 29.200 тысяч до 21.100 тысяч. Как ожидается, военной промышленности потребуется в общей сложности 20 миллионов человек. Всего на производстве и в армии будет занято 65 миллионов человек.

Из общего количества занятых на производстве рабочих 4 миллиона составляют женщины. В 1943 году ожидается увеличение их числа в четыре раза.

„ФРОНТ“

Постановка пьесы Александра Корнейчука Азербайджанским краснознаменным театром русской драмы

Когда «Правда» в нескольких номерах кряду полностью опубликовала новую пьесу Корнейчука, Хрипуны и Крикуны с неудовольствием и обидчиво пожимали плечами. Писатель-патриот не побоялся «как бы чего не вышло». Он яркими штрихами показал, что мешает нам в разгроме врага. Эта смелая критика недостатков Красной Армии шла от нашей силы. Любую другую армию испугала бы большая работа, нужная для исправления вскрытых в ходе войны недостатков, только не нашу.

Огромное политическое значение пьесы Корнейчука в том и состоит, что она, при высоком своем художественном уровне, показывает, как критика и ликвидация недостатков делают нашу армию еще более сильной и как жизнь неумолимо отбрасывает Горловых и Хрипунов, не желающих учиться в ходе войны, да не учившихся и до нее. Основной костяк нашей армии не эти, может быть храбрые и имеющие заслуги в прошлом, но отсталые люди. Она сильна людьми новыми, такими, как Огнев Мирон, начальник политотдела армии Орлик и генерал-майор Колос. Она сильна ее героями — замечательными, выведенными Корнейчуком артиллеристами—украинцем Остапенко, грузином Гомелаури, казахом Шалметовым и Башлыковым. Эти люди и в пьесе постепенно выходят на первый план, затмевая подхалимов и самовлюбленных невежд из горловского штаба.

Нет нужды пересказывать содержание пьесы Корнейчука. За последние месяцы еще ни к одному произведению советских писателей не было приковано такое внимание читателя, как к «Фронту». Это по-настоящему злободневная пьеса. Товарищ Сталин, говоря об условиях нашей победы, подчеркивал, что нам нехватает только одного — уменья полностью использовать против врага ту первоклассную технику, которую предоставляет ей наша Родина. Пьеса Корнейчука показывает это в ярких художественных образах. Она клеймит зазнайство и лесть, больно бьет по отсталости, по консерватизму, заставляет каждого зрителя еще и еще раз задуматься: как важна сейчас военная культура, как нужно учиться на опыте современной войны.

* * *

Пьесу Корнейчука можно отнести к числу тех, на которых проверяется мастерство театрального коллектива. Сатирический авторский замысел привел к некоторой утрировке, подчеркнутой уже именами — Хрипун, Крикун, Удивительный, Тихий. Стоит режиссеру чуть усугубить эту утрировку, а артистам — переиграть, и самое существенное в пьесе — победа и сила нового в армии — отойдет на второй план, снизится политическая страстность и заостренность спектакля. Большая заслуга коллектива Азербайджанского театра русской драмы и постановщика пьесы заслуженного деятеля искусств А. Л. Грипича в том, что он донес пьесу до зрителя во всей ее политической значимости. Получился хороший, яркий, волнующий спектакль.

Зрители надолго запомнят командующего фронтом Горлова (арт. Кречетов) и нач. разведотдела штаба фронта Удивительного (Волков-Мирский). Это — вчерашний день нашей армии. Неплохие, имевшие все возможности быть нужными стране люди, но застоявшиеся, косные, а потому мешающие сейчас нашей победе.

Силен в Азербайджанском театре Огнев (арт. Головков). Хорош старый генерал-кавалерист Колос (засл. арт. респ. Акимов). Зритель от души аплодирует им. Горлов, Колос, начальник политотдела Орлик и сын Горлова Сергей — герои сегодняшнего дня. Веришь, что вот такие люди и организовали наши победы у Сталинграда.

Хорошо справился театр и с трудными ролями Мирона Горлова и члена Военного Совета Гайдара (засл. арт. респ. Отрадинский и нар. арт. Жариков). Автор их устами передает значительные политические выводы и обобщения, и актеры сумели подать их убедительно и ярко.

Жаль вот, что этой естественности и убедительности в игре нехватает в роли Крикуна. Расшаркиванием и бородкой засл. арт. респ. Шарлахов подчеркивает в нем черты буржуазного корреспондента. Достаточно было и авторской утрировки.

Правильно подчеркнул и поставил режиссер Грипич сцену в окопе. Чувствуешь и дух дружбы народов, пропитывающий эту сцену, и горячее дыхание фронта. Чудесен гвардии сержант Остапенко. Махачкалинский зритель давно знает Б. П. Бойкова. Сейчас он — народный артист АССР, орденоносец.

Можно от души поздравить наших соседей-азербайджанцев. Они создали хороший драматический театр. Он нашел свое место и в нынешние боевые дни. Постановкой пьесы «Фронт» театральный коллектив сделал большое и нужное дело.

* * *

Азербайджанцы правильно поступили, пропитав весь свой спектакль силой и уверенностью. Таков был и замысел драматурга.

Когда Корнейчук писал эту пьесу (это были тяжелые летне-осенние дни немецкого наступления), он вносил свой талант в дело борьбы с ненавистными немецко-фашистскими захватчиками. Победа новых людей в его пьесе была предзнаменованием успеха на фронтах.

Наш зритель смотрит пьесу Корнейчука в постановке Азербайджанского театра русской драмы уже в другой обстановке. Предзнаменование стало фактом. Замечательные сегодняшние победы нашей армии — это ведь следствие ее силы, следствие ликвидации имевшихся в ней недостатков и выполнения сталинского приказа, обязывавшего и командиров и рядовых бойцов стать мастерами своего дела и в совершенстве овладеть первоклассной новой боевой техникой. Наши советские люди поняли это, научились на опыте современной войны и бьют теперь врага наверняка.

«Фронт» в постановке Азербайджанского театра—выразительный, большой художественной силы пропагандист и агитатор. Он поднимает на борьбу с отсталостью и отставанием не только на фронте. И в условиях работы в тылу, на предприятиях и в колхозах — во всем нашем труде на фронт больше чем когда-нибудь нужны сейчас непрестанная учеба, совершенствование, мастерское владение своим делом. И в тылу у нас ведущая сила наша — Огневы, Колосы, Остапенки и Гомелаури. Они обеспечивают победу и надо только их всемерно поддерживать.

А. НАЗАРЕВИЧ.

КВАРТАЛЬНЫЙ ПЛАН РЕМОНТА ТРАКТОРОВ ПЕРЕВЫПОЛНЕН

Развернувшееся соревнование машинно-тракторных станций республики на лучшее проведение ремонта тракторного парка принесло большую победу. План четвертого квартала ремонта тракторов выполнен по республике на 118 процентов. Сверх задания отремонтировано 55 машин. Все МТС Дагестана перевыполнили свои планы по ремонту тракторов.

Инициатор соревнования—коллектив Манасской МТС выполнил свое обязательство, отремонтировав 38 тракторов—118 процентов к квартальному плану.

На **первое место** в соревновании вышел коллектив Буйнакской МТС (директор т. Фаталиев), выполнивший план на 132 процента. **Второе место** заняла Ново-Надеждинская МТС (директор т. Махтовиков), выполнившая задание на 130 процентов.

Хороших показателей в ремонте тракторов добились также Аксаевская МТС (125 процентов), Сергокалинская (123 процента), Касумкентская (121 процент), Хасавюртовская (117 процентов).

Ремонт тракторов в основном проведен за счет изготовления на месте новых и реставрации старых запасных частей. За квартал изготовлено и реставрировано свыше 30 тысяч различных деталей.

Большую помощь машинно-тракторным станциям оказали промышленные предприятия республики, шефствовавшие над ними, особенно паровозное депо станции Махач-Кала и Двигательстрой.

ХРОНИКА

Указом Президиума Верховного Совета ДАССР тов. Яникиан М. С. освобожден от должности Народного Комиссара Здравоохранения Дагестанской АССР в связи с переходом на другую работу.

* * *

Указом Президиума Верховного Совета ДАССР тов. Мусаев А.-М. М. снят с должности Начальника Управления местной топливной промышленности Дагестанской АССР, как не справившийся с работой.

ИЗВЕЩЕНИЕ

Просьба ко всем руководящим партийным, советским и хозяйственным работникам Ростовской области срочно сообщить свои адреса (местонахождение и работы) в отдел кадров Дагестанского Обкома ВКП(б).

Уполномоченный Ростовского Обкома ВКП(б).

Ответственный редактор
Д. ШИЛОВ.

ОБ'ЯВЛЕНИЯ

ТРЕБУЮТСЯ:

Управлению водного хозяйства НКзема ДАССР—на постоянную работу в районах инженеры и техники по гидротехнической и мелиоративной специальностям. Обращаться: ул. Маркова, 18. Здание НКзема ДАССР, 2-й этаж, комната 11.

Артели инвалидов—старший бухгалтер, бухгалтер отдела, плановик, белошвейки, кочегары. При артели имеется буфет. Обращаться: Котрова, 142, артель «Махачинторг».

Дагпотребсоюзу—для работы в районах ст. бухгалтеры, в центральном аппарате бухгалтеры-ревизоры. Обращаться к гл. бухгалтеру Дагпотребсоюза, Пушкинская, 8.

Наркомместпрому—мастера по кожевенному производству, финансист-экономист, бухгалтеры-ревизоры, бухгалтеры и диспетчеры по производству. Обращаться: ул. Маркова, 32.

Махачкалинской госшвейфабрике — на постоянную работу белошвейки, квалифицированные и неквалифицированные, для работы на машинах и вручную, товаровед, экспедитор, завхоз, электромонтер, охранщики, возчик, дворник, рабочие склада, уборщицы, бухгалтеры, мастера для работы в цехах пошива. Также приглашаются на работу ранее работавшие на фабрике рабочие. Обращаться в отдел кадров Госшвейфабрики, ул. Комсомольская, 113, тел. 6—04. При фабрике имеются столовая, буфет и магазин.

Дагестанскому педагогическому институту — машинистка, плотник, слесарь, электромонтер, уборщица, курьер, библиотекари и строительные рабочие. Одиноких уборщиц институт обеспечивает жилплощадью.

ДАГУЧКОМБИНАТ УПКЦСУ ГОСПЛАНА СССР

производит в январе набор учащихся на 1943 год в группы счетоводов и бухгалтеров для колхозов по командировкам колхозов и в индивидуальном порядке. Срок обучения 3-4 мес. Обучение платное. За всеми справками обращаться: г. Буйнакск, Леваневского, 51, г. Махач-Кала, Краснофлотская, 1.

ДАГЕСТАНСКИЙ МЕХАНИЧЕСКИЙ ТЕХНИКУМ

Союзнаркомрыбпрома об'являет набор на 1 курс по профилю техников-механиков техпромышленного рыболовства.

Инвалиды Отечественной войны освобождаются от платы за обучение и получают стипендию.

Студенты обеспечиваются общежитием и столовой.

Прием заявлений до 15 января 1943 г. Обращаться: Заводская, 13 (около винзавода).

НАРКОМПРОС ДАССР

об'являет январский набор учащихся в Буйнакское, Дербентское, Хасавюртовское, Кумухское, Гунибское и Сергокалинское педучилища. В подклассы принимаются лица, окончившие 6 классов НСШ, в первые классы —окончившие НСШ. Заявления, документы об образовании и справку о состоянии здоровья направлять в дирекцию соответствующего педучилища. Прием заявлений до 20 января. Учащиеся обеспечиваются общежитием. При педучилищах имеются столовые.

Редакции газеты «Дагестанская правда» требуется опытная машинистка. Обращаться к секретарю редакции с 10 час. утра до 4 час. дня или вечером.

С—1195. Адрес редакции и издательства: Махач-Кала, Пушкинская, 6. Телефоны: ответ. секретаря — 8-04, общий — 3-22. Заказ № 855.

БИБЛИОТЕКА

Пролетарии всех стран, соединяйтесь!

ДАГЕСТАНСКАЯ ПРАВДА

Орган обкома и махачкалинского горкома ВКП(б) и Верховного Совета ДАССР

№ 4 (6270) | Среда, 6 января 1943 г. | Цена 20 к.

Председателю Государственного Комитета Обороны Иосифу Виссарионовичу Сталину

Дорогой Иосиф Виссарионович! Коллектив рабочих, инженерно-технических работников и служащих завода НКВ № 172 имени Молотова, являясь инициатором соревнования вооруженцев, с первого дня Всесоюзного социалистического соревнования перевыполняет государственный план и свои обязательства. В конце года выпуск пушек по сравнению с январем мы удвоили. По сравнению с довоенным периодом выпуск пушек увеличен более, чем в 10 раз. Задание ГКО по артиллерии перевыполнено, и сверх плана оснащено вооружением 10 полков. Себестоимость продукции снижена на 27 процентов. От внедрения рабочих рационализаторских предложений сэкономлено 22,4 миллиона рублей. Рентабельность завода за год составляет 42 миллиона. Коллектив завода добился высокой чести, завоевывая в течение четырех месяцев Красное Знамя ЦК ВКП(б).

Воодушевленные Вашим докладом и приказом, а также героическим наступлением Красной Армии, рабочие и служащие завода ставят своей задачей в 1943 году дать еще больше вооружения для фронта. Мы обращаемся ко всем предприятиям нашей страны с призывом — еще шире развернуть Всесоюзное социалистическое соревнование в честь XXV годовщины нашей Красной Армии. Обязуемся оснастить вооружением сверх плана 10 полков. Мы заверяем Вас, дорогой Иосиф Виссарионович, что не пожалеем своих сил и времени, чтобы дать еще больше оборонной продукции для скорейшего разгрома врага.

По поручению коллектива завода:
Директор завода **БЫХОВСКИЙ.**
Секретарь РК ВКП(б) **КУШНЕВСКИЙ.**
Парторг ЦК ВКП(б) **СЮНДЮКОВ.**
Комсорг ЦК ВЛКСМ **ШЕСТОПАЛОВ.**

В последний час

I.

4 января наши войска после решительной атаки овладели городом и железнодорожной станцией НАЛЬЧИК.

5 января наши войска овладели городом и железнодорожным узлом ПРОХЛАДНЫЙ, городом МАЙСКОЕ и железнодорожным узлом КОТЛЯРЕВСКАЯ.

В результате упорного боя наши войска овладели городом и железнодорожной станцией МОРОЗОВСКИЙ и районным центром ЦЫМЛЯНСКАЯ.

Взяты трофеи и пленные.

II.

Нашими войсками на СЕВЕРНОМ КАВКАЗЕ в боях с немецкими оккупантами с 24 декабря 1942 года по 4 января 1943 года взяты следующие трофеи: танков — 150, орудий — 109, пулеметов — 268, винтовок — около 5.000, противотанковых и противопехотных мин — 59.000, патронов — свыше 500.000, автомашин — 253, складов с боеприпасами и продовольствием — 15.

За этот же период уничтожено: самолетов — 18, танков — 170, орудий — 42, пулеметов — 222, автомашин с грузом и военным снаряжением — 390.

За время с 24 декабря 1942 года по 4 января 1943 года противник потерял только убитыми свыше 11.000 солдат и офицеров.

СОВИНФОРМБЮРО.

НОВОСИБИРСК.

СЕКРЕТАРЮ НОВОСИБИРСКОГО ОБКОМА ВКП(б) ТОВАРИЩУ КУЛАГИНУ

Передайте колхозникам и колхозницам Новосибирской области, собравшим 106 миллионов рублей на постройку боевых сибирских эскадрилий «За родину» и в фонд Красной Армии 110 тысяч пудов хлеба, шерсть, птицу и рыбу, — мой братский привет и благодарность Красной Армии.

И. СТАЛИН.

АШХАБАД.

СЕКРЕТАРЮ ЦК КП(б) ТУРКМЕНИСТАНА ТОВАРИЩУ ФОНИНУ

Передайте колхозникам и колхозницам Туркменской Советской Социалистической Республики, собравшим 72 миллиона рублей на строительство боевых эскадрилий «Колхозник Туркменистана», — мой братский привет и благодарность Красной Армии.

И. СТАЛИН.

АРХАНГЕЛЬСК.

СЕКРЕТАРЮ АРХАНГЕЛЬСКОГО ОБКОМА ВКП(б) ТОВАРИЩУ ОГОРОДНИКОВУ

Передайте колхозникам и колхозницам Архангельской области, собравшим 35.200.000 рублей на строительство танковой колонны «Архангельский колхозник», — мой братский привет и благодарность Красной Армии.

И. СТАЛИН.

СВЕРДЛОВСК.

СЕКРЕТАРЮ СВЕРДЛОВСКОГО ОБКОМОЛА ТОВАРИЩУ СЕМУХИНУ

Передайте комсомольцам и молодежи Свердловской области, собравшим на строительство второй танковой колонны «Свердловский комсомолец» свыше 10 миллионов рублей, — мой горячий привет и благодарность Красной Армии.

И. СТАЛИН.

Москва, ЦК ВКП(б) товарищу Сталину

Горячо поддерживая почин гвардейцев-участников исторической битвы под Сталинградом, бойцы, командиры и политработники 7 армии внесли свои сбережения на строительство танковой колонны «За нашу победу», — 10.725.000 рублей. Сбор средств продолжается.

Дорогой товарищ Сталин! Мы уверены в скорой победе над врагом и знаем, что танки, построенные на сбережения нашего народа, приблизят час этой победы. Мы, воины Красной Армии, готовы выполнить любой Ваш приказ по разгрому озверелых фашистских банд.

Смерть немецким оккупантам!

ТРОФИМЕНКО, ВАСИЛЬЕВ.

7 АРМИЯ ТОВАРИЩАМ ТРОФИМЕНКО, ВАСИЛЬЕВУ

Передайте бойцам, командирам и политработникам 7 армии, собравшим 10.725.000 рублей на строительство танковой колонны «За нашу победу», — мой боевой привет и благодарность Красной Армии.

И. СТАЛИН.

Москва, Кремль Иосифу Виссарионовичу Сталину

Лично приветствую Вас от имени православной русской церкви. Молитвенно желаю в новом году Вам здравия и успеха в Ваших начинаниях на благо вверенной Вам родной страны. Нашим особым пожеланием приглашаю духовенство, верующих жертвовать на постройку колонны танков имени Дмитрия Донского. Для начала патриархия вносит 100 тысяч рублей, Елоховский кафедральный собор в Москве — 300 тысяч, настоятель собора Колчицкий Николай Федорович — 100 тысяч. Просим в Госбанке открыть специальный счет. Да завершится победой над темными силами фашизма общенародный подвиг, Вами возглавляемый.

Патриарший местоблюститель СЕРГИЙ митрополит Московский.

УЛЬЯНОВСК.

ПАТРИАРШЕМУ МЕСТОБЛЮСТИТЕЛЮ СЕРГИЮ МИТРОПОЛИТУ МОСКОВСКОМУ

Прошу передать православному русскому духовенству и верующим мой привет и благодарность Красной Армии за заботу о бронетанковых силах Красной Армии.

Задание об открытии специального счета в Госбанке дано.

И. СТАЛИН.

ВЗНОС ПАТРИОТА ГАДЖИКУЛИЕВА

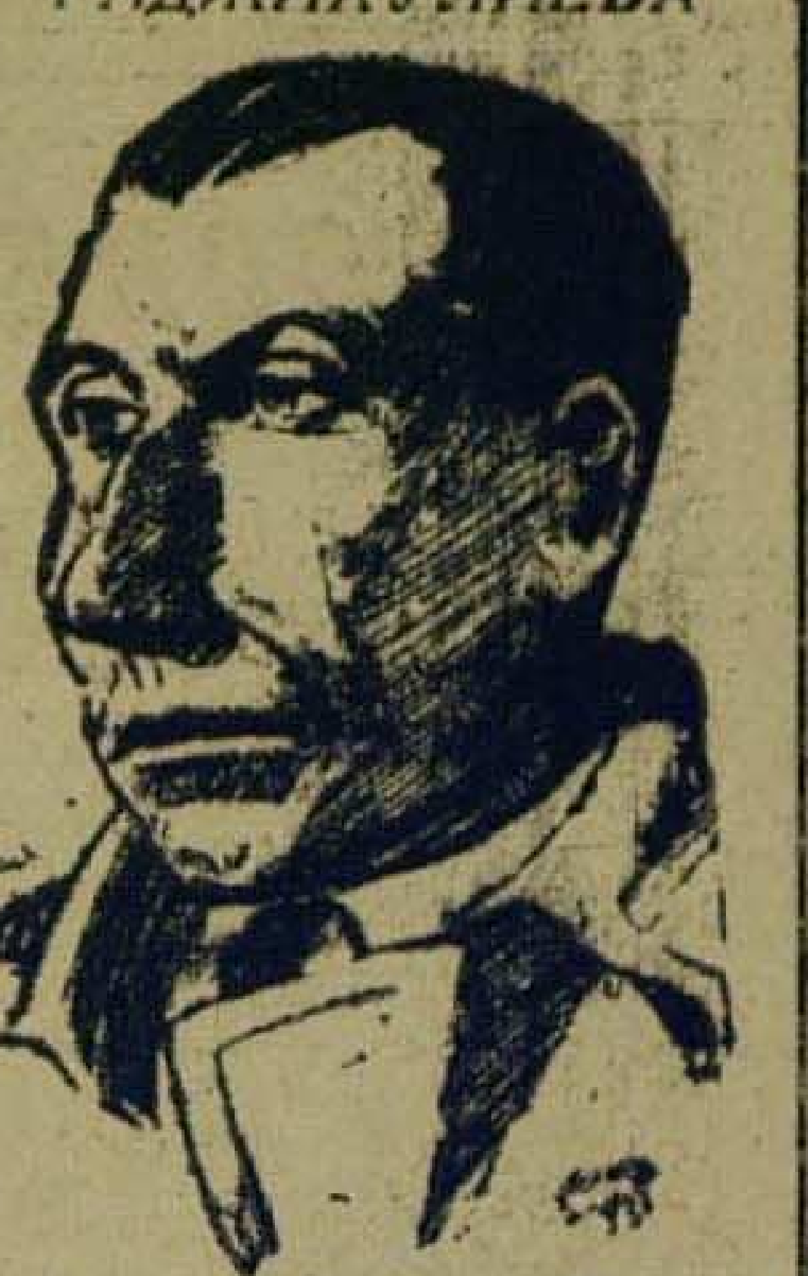

Лезгин Гаджикулиев Нажмутдин изведал бедняцкую жизнь в дореволюционное время. Работая батраком, он узнал, что такое помещичье-кулацкое ярмо. Поэтому ему так дорога советская власть, которая сделала его свободным человеком, дала ему зажиточную, счастливую жизнь.

Будучи председателем колхоза им. Коминтерна, Докузпаринского района, он прилагает все силы к тому, чтобы оказать нашей родной Красной Армии всемерную поддержку в ее борьбе против немецких захватчиков.

Колхоз из своих фондов выделил 20 тысяч рублей на строительство танковой колонны «Шамиль». Сам тов. Гаджикулиев внес 103 тысячи рублей.

Этот взнос тов. Гаджикулиева — не первое проявление его заботы о Красной Армии. На его счету помощи нашим героическим бойцам числится: 1.000 рублей и 12 трудодней на подарки, 12 килограммов шерсти, 15 овчин, 2 шинели, 8 простынь, 4 наволочки, 4 полотенца, пара валенок, одеяло, матрац.

— Я готов не только все отдать, до последней нитки, но и жизнь свою, чтобы уничтожить заклятого врага, пробравшегося на священную советскую землю, — говорит пламенный патриот нашей Родины.

У моряков

Слова благодарности и сердечного привета, выраженные в телеграмме товарища Сталина трудящимся Дагестана вызвали новый патриотический под'ем в коллективе Махачкалинского порта. Собравшись на короткий митинг, рабочие и служащие ремонтно-механических мастерских решили отчислить свой однодневный заработок в фонд строительства авиаэскадрильи имени Эмирова.

Участники митинга стройконторы порта решили отдать свой однодневный заработок на постройку танковой колонны «Шамиль».

НОВОЕ ПРОЯВЛЕНИЕ НАРОДНОЙ ЗАБОТЫ О КРАСНОЙ АРМИИ

(Передовая „Правды" за 5 января)

«Москва, Кремль, товарищу Сталину». В этот адрес, в Штаб нашей обороны, вождю большевистской партии и Советского государства, полководцу Красной Армии телеграф ежедневно приносит письма колхозников и колхозниц, рабочих и интеллигентов, рапорты областей и краев, донесения городов и сел о все усиливающейся помощи народа родной Красной Армии. Это не обычные письма, рапорты, донесения. Это — великая перекличка советских патриотов, это — боевая демонстрация всенародной сплоченности, стального единства советских людей, их готовности отдать все силы делу победы над ненавистным врагом. Народ строит на свои сбережения новые колонны танков, новые эскадрильи самолетов. Они будут бить по врагу снарядами, начиненными не только порохом, а всеиспепеляющим народным гневом.

Сегодня публикуется новый важный политический документ — письмо Председателю Государственного Комитета Обороны Иосифу Виссарионовичу Сталину от коллектива артиллерийского завода имени Молотова, где директором тов. Быховский. Коллектив этого завода в прошлом году перевыполнил задание Государственного Комитета Обороны по производству артиллерии и сверх плана оснастил вооружением 40 полков Красной Армии. Теперь работники этого славного завода обязуются ко дню XXV годовщины нашей Красной Армии, то-есть к 23 февраля 1943 года, дать сверх плана вооружение еще на 10 полков. Это — новое замечательное проявление народной заботы о Красной Армии! Советские люди помогают фронту, чем могут. Они помогают личными сбережениями, они помогают своим самоотверженным, не знающим устали трудом. Передовые колхозы, колхозники и колхозницы вносят, помимо денежных средств, продовольствие сверх плана в фонд Красной Армии. Теперь коллектив завода № 172 имени Молотова выступает с новым почином, с боевым призывом — еще более укрепить мощь Красной Армии сверхплановым выпуском вооружения.

Коллектив завода № 172 имени Молотова является инициатором Всесоюзного социалистического соревнования работников промышленности, производящей вооружение. В этом соревновании он добился немалых успехов. По сравнению с довоенным периодом выпуск пушек увеличен более чем в 10 раз. Серьезных успехов в соревновании достигли и другие заводы Наркомата вооружения. Немало боевой продукции сверх плана дал артиллерийский завод, где директором тов. Елян. В прошлом году перевыполнили свои задания заводы Наркомата вооружения, где директорами тт. Иванов, Чарский, Кругов, Соловко, Алешин, Котляр, Соловьев и другие. Большинство заводов вооружения перевыполнили годовой план. В этих фактах отражается общий под'ем военной индустрии нашей страны. Так же, как и передовые заводы вооружения, крепко поработали и перевыполнили годовой план крупнейшие заводы авиационной промышленности, заводы боеприпасов, танковые заводы. Они недаром заслужили высокую оценку товарища Сталина: «Наши военные заводы и смежные с ними предприятия честно и аккуратно снабжают Красную Армию орудиями, минометами, самолетами, танками, пулеметами, винтовками, боеприпасами».

Коллектив завода № 172 имени Молотова призывает всех трудящихся нашей страны не успокаиваться на достигнутом. Воодушевленные докладом и приказом товарища Сталина, воодушевленные героическим наступлением нашей Красной Армии, рабочие и служащие завода № 172 ставят своей задачей дать в 1943 году еще больше вооружения для фронта. Они обращаются с призывом ко всем предприятиям Советского Союза — еще шире развернуть Всесоюзное Социалистическое соревнование в честь XXV годовщины Красной Армии. Это — боевой клич ко всему народу — еще крепче поддержать Красную Армию в ее наступлении против врага.

25 лет назад возникла Красная Армия рабочих и крестьян. То было время, когда германский империализм вторгся в молодую нашу Советскую страну с целью свергнуть советскую власть и превратить нашу Родину в свою колонию. Большевистская партия и советское правительство бросили клич — «Социалистическое отечество в опасности». Революционный народ начал создавать свою армию. 23 февраля 1918 года немецким оккупантам был дан решительный отпор под Нарвой и Псковом. Этот день стал днем рождения молодой Красной Армии рабочих и крестьян. XXV годовщину своего существования наша армия вновь встречает в борьбе с проклятыми немецкими хищниками. Наше отечество вновь в опасности, и советский народ, как и 25 лет назад, стоит под ружьем. День рождения своей армии он отметит еще большей мобилизацией своих сил для дела победы над врагом.

Наша армия продолжает успешно наступать. На-днях наши войска в результате решительного штурма овладели городом и железнодорожным узлом Великие Луки, южнее Сталинграда вышибли немцев из Элисты, юго-западнее Сталинграда овладели районным центром Тормосин и на Северном Кавказе вернули районный центр Чикола. 3 января наши наступающие войска внезапным ударом овладели городом и железнодорожной станцией Моздок, а также городом Малгобек. Вчера Красная Армия овладела городом Чернышковский и железнодорожной станцией Чернышков, захватив при этом богатейшие трофеи. Красная Армия наступает!

По ту сторону линии фронта миллионы наших братьев и сестер, изнывающих под кровавым сапогом гитлеровцев, с надеждой взирают на Красную Армию — освободительницу. Их голос слышит не только армия на передовых позициях, их голос о помощи доносится до самых отдаленных уголков нашей Родины. Нет в нашей стране человека, который не желал бы страстно приближения часа победы над врагом, освобождения всей советской земли от гитлеровских мерзавцев. Пусть же ненависть к немецким псам будет переплавлена в снаряды, пушки, оружие, несущие смерть врагу. Пусть дни подготовки к XXV годовщине Красной Армии станут днями еще большего укрепления красного тыла, еще большего усиления помощи фронту!

Предложение коллектива артиллерийского завода № 172 должно быть доведено до каждого рабочего, служащего и инженера не только промышленности вооружения, но и всех предприятий нашей страны. Одни дадут сверх плана пушки, другие — самолеты, третьи — танки, четвертые — обувь, пятые — продукты питания. Новые потоки вооружения и боеприпасов, снаряжения и продовольствия еще более повысят наступательную мощь доблестной Красной Армии.

Ознаменуем XXV годовщину Красной Армии новыми успехами на фронте и в тылу!

В Народном Комиссариате Обороны

За проявленную отвагу в боях за отечество с немецкими захватчиками, за стойкость, мужество, дисциплину и организованность, за героизм личного состава преобразованы:

17-й танковый корпус в 4-й Гвардейский танковый корпус. Командир корпуса — генерал-майор танковых войск Полубояров Павел Павлович;

197-я стрелковая дивизия в 59-ю Гвардейскую стрелковую дивизию. Командир дивизии — генерал-майор Запорожченко Михаил Иванович;

278-я стрелковая дивизия в 60-ю Гвардейскую стрелковую дивизию. Командир дивизии — полковник Монахов Дмитрий Петрович.

Преобразованным корпусу и дивизиям вручаются гвардейские знамена.

ВООДУШЕВЛЕННЫЕ ПРИВЕТСТВИЕМ ВОЖДЯ

Трудящиеся Дагестана вносят дополнительно средства на строительство танков и самолетов

Москва, Кремль товарищу Сталину

Дорогой Иосиф Виссарионович!

Ваш призыв — ускорить разгром ненавистного врага и успешные действия Красной Армии все больше и больше воодушевляют колхозников Дагестана в нашей общей священной войне против гитлеровских орд, стремящихся захватить наш цветущий край и превратить свободолюбивых горцев в рабов немецких баронов и помещиков. Никогда этому не бывать! Во имя победы над злейшим врагом человечества на фронтах Отечественной войны мужественно сражаются патриоты нашей отчизны. Ради приближения желанного часа — уничтожения подлого врага, колхозники страны гор не пожалеют ничего.

Отвечая на призыв колхозников-патриотов, я внес в Госбанк на постройку танковой колонны «Шамиль» 105 тысяч рублей, заработанных честным трудом в колхозе.

Пусть мощные советские танки, построенные на наши трудовые рубли, наносят все более и более сокрушительные удары по ненавистному врагу до полного его уничтожения.

Председатель колхоза имени Уллубия Буйнакского селения Митаги, Дербентского района Абдулали ГАСАНОВ.

—⊙—

В ответ на сталинское приветствие

ЧАРОДА (Наш корр.). Воодушевленные приветствием товарища Сталина и благодарностью Красной Армии, колхозники Чародинского района дополнительно вносят средства на танковую колонну «Шамиль». 4 января только несколько колхозников внесли 100 тысяч рублей. Всего по району уже собрано 475 тысяч. Сбор продолжается с огромным под'емом.

КАРПАНЮК.

Для Красной Армии ничего не пожалеем

СЕРГОКАЛА, 5 января. **(Наш спец. корр.).** Вчера вечером и сегодня утром по всем аулам Сергокалинского района поскакали гонцы. Посланцы спешили: они несли горцам радостную весть — великий Сталин прислал телеграмму со словами приветствия и благодарности Красной Армии трудящимся Дагестана.

Везде проходят многолюдные митинги и собрания. Приветственные слова вождя вызвали новую волну патриотического под'ема.

С исключительным воодушевлением прошло собрание колхозного актива в артели им. Ленина. Первым взял слово колхозник Шахбагандов Гаджи: «Сегодня, — говорит он, — у нас большой праздник. Родной отец наш Сталин прислал нам телеграмму, благодарил нас. Этот день я ознаменовываю тем, что вношу еще тысячу рублей на танковую колонну «Шамиль».

— Для Красной Армии, для победы над врагом колхозникам ничего не жалко. Даю еще 1.200 рублей, — говорит колхозница Баркададыева Хаджжат. — И если бы нужно было, я бы с себя сняла вещи и отдала в фонд Красной Армии для разгрома врага.

Председатель колхоза тов. Газиханов, ранее внес 14 тыс. рублей. Сегодня он дополнительно дал еще 2 тысячи рублей. Его жена Аминат не была на собрании. Но, узнав о чем толкует колхозный актив, она пришла и заявила, что и она вносит дополнительно тысячу рублей.

Отец трех фронтовиков Амиров Ибрагим заявил: «запишите мой взнос — 1.500 рублей». Вместе с прежним у него получилось уже 15 тысяч рублей.

Две тысячи рублей дала дополнительно жена фронтовика, секретарь комсомольской организации тов. Мусаева Зубайзат. Тысячу рублей — жена фронтовика, эвакуированная, колхозный бухгалтер Беликова Тамара.

Колхозный актив дал слово отметить получение телеграммы товарища Сталина образцовой подготовкой к весеннему севу.

— Будем работать, — говорят колхозники, — так, чтобы еще раз заслужить благодарность Красной Армии и благодарность нашего вождя.

Р. ВОРОНОК.

Небывалый патриотический под'ем в буйнакских колхозах

БУЙНАКСК. **(По телефону).** Быстро разнеслась по колхозам Буйнакского района весть о приветственной телеграмме товарища Сталина трудящимся Дагестана.

На многолюдных митингах колхозники, колхозницы и советская интеллигенция с необычайной радостью слушали слова братского привета от отца и друга — великого полководца товарища Сталина. Воодушевленные сталинской телеграммой, трудящиеся района с небывалым патриотическим под'емом внесли дополнительно на строительство танковой колонны «Шамиль» больше 225.000 рублей.

11 членов колхоза им. Дахадаева внесли на строительство танковой колонны 58.000 рублей. Гаджиев Каир, старший чабан колхоза, внес 15.000 рублей, член артели Гаджиев Гайдарахман — 15.000 рублей, бригадир Гаджиева Алипат — 10.000 рублей, рядовой колхозник Нажмутдинов Гаир — 5.000 рублей.

Сбор средств на строительство танковой колонны «Шамиль» продолжается.

ДЕКЛАРАЦИЯ

ПРАВИТЕЛЬСТВ АВСТРАЛИИ, БЕЛЬГИИ, ГОЛЛАНДИИ, ГРЕЦИИ, ИНДИИ, КАНАДЫ, КИТАЯ, ЛЮКСЕМБУРГА, НОВОЙ ЗЕЛАНДИИ, НОРВЕГИИ, ПОЛЬШИ, СОЕДИНЕННЫХ ШТАТОВ АМЕРИКИ, СОЕДИНЕННОГО КОРОЛЕВСТВА ВЕЛИКОБРИТАНИИ И СЕВЕРНОЙ ИРЛАНДИИ, СОЮЗА СОВЕТСКИХ СОЦИАЛИСТИЧЕСКИХ РЕСПУБЛИК, ЧЕХОСЛОВАЦКОЙ РЕСПУБЛИКИ, ЮГОСЛАВИИ, ЮЖНО-АФРИКАНСКОГО СОЮЗА И ФРАНЦУЗСКОГО НАЦИОНАЛЬНОГО КОМИТЕТА.

Правительства Австралии, Бельгии, Голландии, Греции, Индии, Канады, Китая, Люксембурга, Новой Зеландии, Норвегии, Польши, Соединенных Штатов Америки, Соединенного Королевства Великобритании и Северной Ирландии, Союза Советских Социалистических Республик, Чехословацкой республики, Югославии, Южно-Африканского Союза и Французского Национального Комитета настоящим делают формальное предупреждение всем тем, кому это ведать надлежит, и, в особенности, гражданам нейтральных стран, что они намерены сделать все возможное для ликвидации методов лишения собственности, практикуемых правительствами, с которыми они находятся в состоянии войны, в отношении стран и народов, подвергшихся, без всякой причины, нападению и разграблению. В соответствии с этим указанные правительства и Французский Национальный Комитет, выступающие с настоящей Декларацией, полностью резервируют за собой право об'являть недействительным любую передачу или любую сделку в отношении собственности, прав и интересов любого характера, находящихся или находившихся на территориях, оккупированных или подпавших под контроль — прямой или косвенный, правительств, с которыми они находятся в состоянии войны, принадлежащих или принадлежавших лицам, включая юридические лица, пребывавшим на таких территориях.

Настоящее предупреждение сохраняет силу независимо от того, носила ли подобная передача или сделка форму открытого грабежа или разбоя или же была облечена в форму внешне законную, якобы даже основанную на добровольном характере такой сделки или передачи.

Правительства и Французский Национальный Комитет, выступающие с этой Декларацией, торжественно заявляют о своей солидарности в этом вопросе.

ОТ СОВЕТСКОГО ИНФОРМБЮРО

Утреннее сообщение 5 января

В течение ночи на 5 января наши войска в районе Среднего **Дона**, юго-западнее и южнее **Сталинграда**, на **Центральном** фронте и на **Северном Кавказе** продолжали вести наступательные бои на прежних направлениях.

* * *

В районе Сталинграда наши войска вели огневой бой и разведку противника. В Заводском районе наши подразделения ночью проникли в расположение гитлеровцев и захватили несколько зданий. Северо-западнее Сталинграда советские артиллеристы разрушили 7 немецких дзотов и блиндажей, взорвали склад боеприпасов и рассеяли роту вражеской пехоты.

* * *

Юго-западнее и южнее Сталинграда наши войска продолжали наступление и заняли несколько населенных пунктов. На одном участке наши артиллеристы уничтожили на посадочной площадке 11 немецких самолетов, подавили огонь артиллерийской и минометной батарей противника. На другом участке немцы предприняли контратаку, но встреченные пулеметным и залповым ружейным огнем, в беспорядке отошли на исходные позиции, оставив на поле боя много трупов.

* * *

В районе Среднего Дона наши войска продолжали успешное наступление. На одном участке завязался бой со свежими вражескими силами, только что прибывшими на фронт. Немцам вначале удалось потеснить наши подразделения. Тогда вступили в бой советские танкисты. Ударив противнику во фланг, наши танки смешали боевые порядки гитлеровцев, нанесли им тяжелый урон и вынудили отступить. Подбито и сожжено 49 вражеских танков, уничтожено несколько сот немецких солдат и офицеров. На другом участке наши бойцы, преследуя отступающего противника заняли ряд населенных пунктов.

* * *

На Центральном фронте, юго-западнее Великие Луки, бойцы Н-ской части, преодолев минные поля и проволочные заграждения, ворвались в сильно укрепленный узел противника. После ожесточенной схватки противник был выбит с этого рубежа. Захвачено 9 пулеметов, 4 миномета, радиостанция и склад с боеприпасами.

В районе западнее Ржева наши части отразили атаки мелких групп противника. Советские разведчики ночью пробрались в тыл немцев, истребили 30 гитлеровцев и взорвали несколько дзотов.

* * *

На Северном Кавказе наши войска продолжали продвигаться вперед и заняли несколько населенных пунктов. Особенно ожесточенный бой произошел в районе большого села. Немцы бросили в контратаку значительное количество пехоты и танков. Артиллеристы, сопровождавшие наших пехотинцев, открыли огонь и подбили 8 вражеских танков. В рукопашной схватке, действуя штыком и прикладом, советские бойцы разгромили гитлеровцев и заняли село. На поле боя подсчитано 330 вражеских трупов. По предварительным данным, только одной нашей частью при взятии города Моздока разгромлены 2 немецких батальона, захвачено 15 танков, 8 орудий, походная автомастерская, 2 больших склада с боеприпасами, много мотоциклов и велосипедов.

* * *

На Ленинградском фронте наши снайперы за 3 дня истребили 470 гитлеровцев. Огнем артиллерии разрушено 45 вражеских дзотов и блиндажей, взорвано 2 склада с боеприпасами.

* * *

Группа орловских партизан пустила под откос немецкий воинский эшелон. Разбито 7 платформ с зенитными орудиями, 10 платформ с танками и 2 вагона с солдатами. Партизаны другого отряда, действующего в Орловской области, организовали крушение воинского эшелона. Убито до 200 немецких солдат и офицеров.

* * *

В районе Котельниково на сторону Красной Армии перешел унтер-офицер 6 немецкой танковой дивизии Эмиль К. Перебежчик рассказал: «До последнего времени наша дивизия находилась во Франции. Когда русские начали наступление в районе Сталинграда, многие немецкие части были дополнительно переброшены из Франции на Восток. Так, в ноябре 1942 года отправлена в Россию 337 пехотная дивизия, которая находилась во Франции с марта 1940 года. Вскоре вслед за ней была в спешном порядке переброшена и наша танковая дивизия. Теперь, если не считать дивизий СС, во Франции остались части, укомплектованные, как правило, неполноценными солдатами. Например, в резервных батальонах очень много солдат, признанных годными лишь к гарнизонной службе или нестроевой службе в тыловых частях».

* * *

В новогоднюю ночь бельгийские патриоты убили в Брюсселе несколько немецких оккупантов. В кафе, где немецкие офицеры собрались встретить новый год, было брошено несколько гранат. Среди гитлеровцев имеется много убитых и раненых.

Вечернее сообщение 5 января

В течение 5 января наши войска в районе Среднего Дона, юго-западнее и южнее **Сталинграда**, на Центральном фронте и на **Северном** Кавказе вели наступательные бои на прежних направлениях. Наши войска овладели городом и железнодорожной станцией **Нальчик**, городом и железнодорожным узлом Прохладный, городом **Майское** и железнодорожным узлом **Котляревская**, городом и железнодорожной станцией **Морозовский** и районным центром **Цымлянская**.

* * *

В Заводском районе Сталинграда нашими снайперами и разведчиками уничтожено более 100 гитлеровцев. Западнее Сталинграда наши части вели упорные бои за две важные высоты. Под прикрытием артиллерийского огня наши бойцы ворвались в расположение противника и заняли 20 окопов и блиндажей. Захвачено 4 орудия, 16 пулеметов, 134 винтовки, взяты пленные.

В районе Сталинграда за день сбито 9 немецких самолетов.

* * *

Юго-западнее Сталинграда и южнее Сталинграда наши войска продолжали наступление. Ожесточенный бой произошел у одного выгодного рубежа. Гитлеровцы бросили значительные силы, стремясь во что бы то ни стало удержать свои позиции. Советские артиллеристы с открытых позиций подавили огневое сопротивление противника и расчистили путь нашей пехоте. Решительным броском бойцы ворвались в расположение немцев и вынудили их к отступлению. Захвачены трофеи, в числе которых 11 орудий, 7 минометов, 28 пулеметов и склад боеприпасов. Южнее Сталинграда наши подразделения, преследуя отходящего противника, разгромили батальон немецкой пехоты.

* * *

В районе Среднего Дона наши войска продолжали успешное наступление и заняли несколько населенных пунктов. На одном участке бойцы Н-ской части истребили оказавший сопротивление окруженный вражеский гарнизон. Взяты пленные, принадлежащие к частям немецкой авиапехотной дивизии, и в числе их командир полка. На другом участке наши стрелковые части штурмом овладели городом и крупной железнодорожной станцией Морозовский. Захвачены пленные и большие трофеи, которые подсчитываются.

* * *

На Центральном фронте наши войска закреплялись на достигнутых рубежах и на отдельных участках вели наступательные бои. Юго-западнее Великие Луки пехота противника при поддержке танков пыталась атаковать наши части. Все атаки гитлеровцев отбиты с большими для противника потерями. На соседнем участке подразделение, где командиром тов. Стариков, захватило 19 немецких автомашин, орудие, склад с боеприпасами и 25 лошадей. Ружейно-пулеметным огнем наши бойцы сбили два немецких самолета.

* * *

На Северном Кавказе наши войска успешно развивали наступление и заняли ряд населенных пунктов. Упорные бои происходили на подступах к Нальчику. Немцы опоясали город рядами мощных инженерных сооружений и минировали все подступы. Наши бойцы при поддержке артиллерии и танков преодолели все препятствия, ночью ворвались в город и после решительной атаки овладели им. На подступах к Нальчику и на улицах города противник оставил сотни трупов своих солдат и офицеров. На другом участке наши войска с востока и с юга ворвались в город Прохладный и в результате ожесточенного боя очистили город от немцев. Захвачено, по неполным данным, 25 танков и бронемашин, 27 орудий, 37 пулеметов, 1.000 винтовок, 63 автомашины и 6 складов. Подсчет трофеев продолжается.

* * *

Партизанский отряд, действующий в Минской области, за 10 дней боевых действий уничтожил два немецких гарнизона и пустил под откос 4 железнодорожных эшелона противника. Разбито 4 паровоза и 28 вагонов. В боях с оккупантами и при крушении поездов истреблено до 400 немецких солдат и офицеров. Захвачены трофеи: радиостанция, 7 пулеметов, 120 винтовок и несколько тысяч патронов.

* * *

Ниже публикуется акт о зверствах немецко-фашистских мерзавцев в Ленинском поселке, Орджоникидзевского края: «Гитлеровские бандиты разорили наш колхоз и жителей поселка. У колхозника Новикова немцы отняли корову, телку, пять овец; у колхозницы Раковой зарезали четыре овцы и бычка. Всего грабители зарезали или угнали 3 тысячи овец, 300 голов крупного скота и много домашней птицы. У многих колхозников немцы отобрали ценные вещи и переломали домашнюю утварь. Гитлеровцы уничтожили колхозную ферму, колхозную конюшню и другие общественные постройки. Фашисты зверски обращались с населением, избивали колхозников, всячески издевались над мирными жителями. Акт подписали колхозники Новикова А., Черных Н., Ракова А., Новикова М.».

ЗА РУБЕЖОМ

Военные действия в Северной Африке

ЛОНДОН, 5 января. (ТАСС). Штаб союзников в Северной Африке в очередном коммюнике передает, что в районе Меджез-эль-Баба бронетанковые части союзников совершили разведывательный рейд, не встретив серьезного сопротивления. В южном секторе тунисского фронта также отмечалась некоторая активность наземных сил. 3 января французские позиции подверглись неприятельской бомбардировке, за которой последовала атака 30-40 немецких танков. Вначале противник потеснил французские части, но затем последние контрударом восстановили прежнее положение.

Антигерманский саботаж в оккупированных гитлеровцами странах.

НЬЮ-ЙОРК, 4 января. (ТАСС). В новогоднюю ночь в Брюсселе (Бельгия) были убиты 3 германских солдата. В связи с этим произведены многочисленные аресты «подозрительных лиц». Как сейчас стало известно, шахтеры 35 шахт угольного бассейна в нижнем течении реки Самбр бастовали недавно в течение 10 дней. Много случаев саботажа отмечено также на предприятиях и железных дорогах в долине реки Шельда. На некоторых предприятиях города Монса, занятых выполнением немецких заказов, приостановилась вся работа из-за порчи силовых установок и другого оборудования.

В Эйпене и Мальмеди, где гитлеровцы об'явили мобилизацию молодежи, никто не является на призывные пункты.

В Греции был пущен под откос поезд, в котором находилось 500 германских солдат и много боеприпасов. Погибло 250 солдат. В тот же день в другом районе партизаны истребили целый итальянский отряд.

Налет английской авиации на Германию

ЛОНДОН, 5 января. (ТАСС). Агентство Рейтер передает, что в ночь на 5 января английские бомбардировщики совершили налет на Германию.

В другом сообщении агентства передается, что в ночь на 5 января английская авиация совершила налет на Рур.

—⊙—

ИНОСТРАННАЯ ХРОНИКА

✖ Выпуск военных материалов в США в 1943 году будет увеличен вдвое по сравнению с 1942 годом. Удваивается производство тяжелых бомбардировщиков. Значительно вырастет выпуск боевых кораблей.

✖ В декабре в Праге казнено 36 чехов, в том числе 2 женщины.

✖ В Марселе в гостиницу, занятую немецкими офицерами, и в кафе, где находились немецкие солдаты, были брошены бомбы. Имеются убитые и раненые. Немецкие власти ввели в городе чрезвычайное положение.

Опыт проведения вечера вопросов и ответов в колхозе

С огромным вниманием следит советский народ за событиями на фронтах Великой Отечественной войны. Каждый успех героической Красной Армии на фронте вызывает у колхозников и колхозниц новый прилив сил и энергии. В дни войны неизмеримо поднялась политическая активность колхозников. Они живо интересуются событиями на фронтах, всей многосторонней жизнью нашей Родины, событиями в зарубежных странах.

В этих условиях задача каждой колхозной первичной партийной организации, каждого коммуниста и комсомольца, каждого агитатора состоит в том, чтобы повседневно и правильно вести среди колхозников агитационно-массовую работу.

Учитывая огромнейший интерес колхозников и колхозниц к вопросам текущей политики, партийная организация колхоза им. Маркова, Кумторкалинского района, решила провести вечер вопросов и ответов.

Организуя этот вечер, парторганизация колхоза ставила перед собой задачи: во-первых, дать колхозникам и колхозницам исчерпывающие ответы на неясные для них вопросы; во-вторых, помочь агитаторам выявить темы, которыми колхозники больше всего интересуются, чтобы в дальнейшем правильно строить всю свою агитационно-массовую работу.

Проведению вечера предшествовала большая организационная и массово-раз'яснительная работа, которая в основном состояла из двух частей: 1) оповещение широких масс колхозников и колхозниц о предстоящем вечере вопросов и ответов и сбор вопросов, 2) подготовка к ответам на вопросы.

Для того, чтобы широко оповестить колхозников и колхозниц о решении партийной организации, было созвано специальное совещание колхозных агитаторов. Агитаторы были раскреплены по бригадам и фермам. Им было поручено оповестить всех колхозников и колхозниц о предстоящем вечере вопросов и ответов, раз'яснить значение проводимого вечера, а также помочь им оформить вопросы в письменной форме, на любую тему. На следующий день агитаторы приступили к работе.

Для сбора вопросов в помещениях правления колхоза, библиотеки и парткабинете были установлены специальные ящики и опечатаны. У ящиков с утра до вечера дежурили выделенные товарищи.

О дне, часе и месте вечера вопросов и ответов, а также о местах, где стоят ящики для вопросов, было об'явлено через местную радиотрансляционную сеть и районную газету. Кроме того, были выпущены специальные листовки типографским способом, которые были расклеены на улицах Кумторкала.

В общем, были приняты все меры к тому, чтобы о вечере знали каждый колхозник, каждая колхозница. И результаты этой организационной работы сказались. В ящики посыпались записки с вопросами. Их задавали колхозники, колхозницы, работники районных учреждений.

Через шесть дней ящики были вскрыты. В них оказалось 110 вопросов на различные темы: больше всего было вопросов по текущему моменту, много вопросов поступило на темы колхозного строительства, торговли и общественного питания, здравоохранения и т. д.

Парторганизация также правильно решила, что успех вечера вопросов и ответов будет решать подготовленность ответчиков, их уменье говорить с народом простым, понятным языком, их знание вопроса.

Чтобы дать полные, исчерпывающие ответы на все заданные вопросы, были приглашены в качестве ответчиков руководящие областные и районные работники, лекторы и т. п. За 4-5 дней до вечера им были вручены вопросы на соответствующие темы, чтобы они сумели тщательно подготовиться к ответам.

Вечер вопросов и ответов вызвал необычайный интерес среди трудящихся Кумторкала, колхозный клуб был переполнен, присутствовало более 250 человек. Собравшиеся с огромным вниманием слушали ответы на свои вопросы.

С ответами на вечере выступали: председатель Президиума Верховного Совета ДАССР тов. Тахтаров, секретарь райкома ВКП(б) т. Гиреев, председатель райисполкома тов. Куликов, лектор Обкома партии тов. Керимов, представители Обкома партии тов. Войтенко, Наркомзема ДАССР тов. Арав, зав. торготделом райисполкома тов. Джанбеков, председатель колхоза тов. Гебеков, врач тов. Кузнецова.

Проведенный вечер вопросов и ответов оказался также полезной формой усиления связей районных, сельских, партийных и советских руководителей с массами. Слушая вопросы, которыми интересуются колхозники и служащие, каждый сельский и районный руководитель мог извлечь ценные указания для своей практической работы.

Подводя итоги вечера вопросов и ответов в колхозе им. Маркова, Кумторкалинский райком ВКП(б) принял специальное решение. Райком рекомендовал колхозным партийным организациям района проведение вечеров вопросов и ответов, используя опыт парторганизации колхоза им. Маркова. Учитывая запросы масс, отделу пропаганды и агитации райкома партии поручено расширить тематику проводимых лекций.

В связи с многочисленными вопросами о крупных недостатках в работе торговых организаций, создана комиссия по обследованию их работы. Райисполкому поручено разрешить ряд вопросов, поднятых колхозниками, как например, о выделении им приусадебных участков, об усилении помощи семьям фронтовиков, постройке моста между вокзалом и Кумторкала, ремонте водопроводной сети и т. д.

К. НАКУСОВ.

Помощь станциям, освобожденным от немецких захватчиков

Коллективы предприятий Орджоникидзевской железной дороги изготовляют и ремонтируют всевозможные аппараты, оборудование, готовят инструмент для станций и участков дороги, освобожденных от немецко-фашистских захватчиков. Рабочие, инженерно-технические работники паровозного депо, где начальником тов. Турченко, изготовили уже 250 различных деталей. Ремонтная колонна гудермесской дистанции связи, которой руководит старший электромеханик тов. Куплевацкий, готовит оборудование и инструмент для восстановления связи на участках, освобожденных от врага. Стахановцы колонны тт. Забара, Гуреев и Загоренко приготовили много кусачек, когтей, плоскогубцев и хомутных ломиков.

—⊙—

В счет поставки 1943 года

Колхозы Левашинского района, воодушевленные победами Красной Армии на фронтах борьбы с немецко-фашистскими захватчиками, досрочно сдают государству продовольствие в счет обязательных поставок. Уже сдано авансом 1.510 центнеров мяса, а также 30 центнеров шерсти.

Впереди идет колхоз имени Буденного, сдавший 16 тонн мяса (235 процентов плана авансовой сдачи).

М. АБДУЛЛАЕВ.

—⊙—

ПО СЛЕДАМ НАШИХ ВЫСТУПЛЕНИЙ

„ПОД ВЫВЕСКОЙ АРТЕЛИ“

Под этим заголовком в «Дагправде» была 18 декабря 1942 г. напечатана корреспонденция из Дербента. В ней сообщалось о безобразиях, которые творятся в мастерских дербентских артелей им. Чкалова (председатель правления т. Мазалов) и горкоопремонта (председатель т. Пейсахов). Ни в одной мастерской не вывешены расценки, отстутствуют книги жалоб, заведующие и мастера безнаказанно обирают население, произвольно повышая цены.

Дербентский горком ВКП(б) сообщает нам, что при проверке указанные в корреспонденции факты подтвердились. Председателям артелей тт. Мазалову и Пейсахову предложено немедленно ликвидировать жульнические махинации в ремонтно-починочных мастерских и в декадный срок навести в них надлежащий порядок. Председатели артелей предупреждены, что в случае непринятия необходимых мер, они будут сняты с работы и привлечены к ответственности. Промтранспортному отделу ГК ВКП(б) поручено установить повседневный контроль за работой предприятий и мастерских артелей промкооперации, связанных с обслуживанием бытовых нужд трудящихся.

Дербентскому прокурору тов. Божанову поручено произвести расследование и привлечь к ответственности виновных в жульнических махинациях под вывеской артели.

По Дагестану

✖ Центральный совет Осоавиахима ДАССР проводит подготовку к 25-й годовщине Рабоче-Крестьянской Красной Армии. Будут организованы соревнования ворошиловских стрелков, походы в противогазах, военно-тактические игры. Ко дню знаменательной годовщины приурочивается выпуск 50 шоферов, обучающихся на осоавиахимовских шоферских курсах.

✖ Организованная при Махачкалинском Доме пионеров бригада художественной самодеятельности начала обслуживать местные госпитали. За декабрь бригада дала в госпиталях 8 концертов.

✖ В 1942 году по Ахтынскому району выдано государственных пособий многодетным матерям 247.000 рублей. Колхозница Гуюбекова Телли из селения Усур, имеющая 11 детей, получила от государства в 1942 году 11.000 рублей.

Ответственный редактор Д. ШИЛОВ.

Об'явления

ДАГГОССТРАХ

доводит до сведения колхозов и населения, что сроки уплаты страховых платежей по обязательному окладному страхованию истекли. Не внесенные до сего времени страховые платежи должны быть погашены немедленно с начислением на них пени: с колхозов 0,05 проц. и с граждан 0,1 проц. за каждый просроченный день.

К страхователям, уклоняющимся от уплаты, будут применены меры взысканий в судебном порядке.

ДАГЕСТАНСКОЕ УПРАВЛЕНИЕ ГОССТРАХА

доводит до сведения домоуправлений, жилищных отделов, госучреждений и предприятий, имеющих в своем ведении жилищный фонд, а также отдельных граждан, имеющих в своем пользовании государственное имущество, что на основании ст. 1 постановления СНК СССР от 3-го февраля 1938 года № 111 «О государственном страховании имущества предприятий, учреждений и организаций» **подлежит обязательному страхованию:**

а) все жилые дома (в том числе бараки) и хозяйственные постройки при них, находящиеся в ведении государственных предприятий, учреждений, организаций и Советов депутатов трудящихся;

б) строения и другое имущество, принадлежащие государственным предприятиям и учреждениям, сданные в аренду или пользование на иных основаниях отдельным лицам.

Домоуправления, находящиеся в ведении Советов депутатов трудящихся или государственных предприятий, учреждений, не сдавшие до сего времени заявления по установленной форме о страховании жилфонда на 1943 год обязаны немедленно подать таковые в местные инспекции Госстраха при районных и городских финотделах.

Исчисленные страховые платежи должны быть внесены не позднее сроков, обусловленных платежным извещением. Не внесенные в срок платежи взыскиваются в бесспорном порядке.

С—3652. Адрес редакции и издательства: Махач-Кала, Пушкинская, 6. Телефоны: ответ. секретаря — 8-04, общий — 3-22. Заказ № 856

Пролетарии всех стран, соединяйтесь!

ДАГЕСТАНСКАЯ ПРАВДА

Орган обкома и махачкалинского горкома ВКП(б) и Верховного Совета ДАССР

№ 5 (6271) | Четверг, 7 января 1943 г. | Цена 20 к.

Пусть наша ненависть к немецким псам будет переплавлена в грозное для врага оружие

Наш ответ на сталинскую телеграмму—дополнительные миллионы рублей на строительство танков и боевых самолетов

Новые удары по врагу

(Передовая „Правды“ за 6 января)

Вчера ночью советское радио оповестило мир о новом крупном успехе нашей доблестной Красной Армии.

4 января советские войска после решительной атаки овладели городом и железнодорожной станцией Нальчик. Столица Кабардино-Балкарской Автономной Советской Социалистической Республики освобождена от немецких оккупантов. 5 января наши войска заняли город и крупный железнодорожный узел Прохладный, город Майское и железнодорожный узел Котляревская.

Вчера же в результате упорного боя наши войска овладели одним из основных узлов фашистского сопротивления в районе Сталинграда—городом и железнодорожной станцией Морозовский и крупным районным центром Ростовской области станицей Цымлянская.

Сегодня эта радостная весть будет передаваться из уст в уста. Весь советский народ шлет свое взволнованное братское поздравление Красной Армии!

Успехи советских войск на Северном Кавказе весьма знаменательны. Как известно, вспомогательной целью летнего немецкого наступления на юго-западном направлении являлись захват нефтяных районов Кавказа, отвлечение наших главных резервов на юг и ослабление Московского фронта. По плану германского генштаба фашистские войска 25 сентября прошлого года должны были овладеть Баку.

Этот план, построенный на песке, позорно провалился, как и план захвата Сталинграда, обхода Москвы с востока и занятия советской столицы. Еще ранней осенью наступающие немецкие войска были остановлены в районе Новороссийска, северо-восточнее Туапсе, юго-восточнее Нальчика и Моздока.

«Пусть солнце не сияет над нами, пусть света не видать нам, пусть позор падет на нас, если мы пустим проклятого немца на Кавказ!» — так писали участники антифашистского митинга представителей трудящихся Северного Кавказа в своем обращении ко всем горским народам.

И они сдержали свое слово! Закрыв наглухо врагу путь на Кавказ, советские воины активной обороной изматывали силы гитлеровцев, а затем рядом последовательных ударов заставили оккупантов самим перейти к обороне.

Грозным громом прокатился по кавказским долинам и ущельям удар, нанесенный нашими войсками противнику на подступах к городу Орджоникидзе. Затем тяжкий молот наступающих частей Красной Армии обрушился на противника в Дзуарикау, Эльхотово, Чикола, Хознидоне, Толдзгуне, Малгобеке, Моздоке. Сейчас, продолжая наступление, наши войска, преодолевая ожесточенное сопротивление фашистов, вышвырнули их из Нальчика и Прохладного, Майского и Котляревской.

Всего лишь 3 января главная ставка Гитлера пролаяла очередную брехню о том, что германские части якобы «начали новый год крупными атаками в районе Терека». Гитлеровские заправилы сами себя выставили на всеобщее посмешище. Не крупными атаками, а крупнейшими потерями начали новый год (и провожают старый) фашистские мерзавцы! Ложь берлинских брехунов лишний раз разоблачена. Им, брехунам, невдомек, что правду не скроешь, она—правда—свое возьмет!

За время с 24 декабря 1942 по 4 января 1943 года только на Северном Кавказе немцы потеряли одними лишь убитыми свыше 11 тысяч солдат и офицеров. Нашими войсками в этих боях захвачено и уничтожено 18 фашистских самолетов, 320 танков, 151 орудие, 490 пулеметов, 15 складов и много другого военного имущества. Огромные потери немцы понесли за эти дни и в районе Сталинграда, на Центральном фронте и на других участках театра военных действий.

С глубоким удовлетворением встретит советский народ и водружение советского флага над городом и станицей Морозовский и над станицей Цымлянской. Взятие этих крупных опорных вражеских пунктов свидетельствует о том, что войска Красной Армии, преодолевая упорное сопротивление врага, успешно продолжают свое наступление и на этих направлениях и с честью выполняют задачи, поставленные перед ними Верховным Главнокомандованием Красной Армии.

Боевые успехи Красной Армии рождены дальнейшим укреплением мощи и воинского умения наших командиров и бойцов, а также все возрастающей помощью, оказываемой фронту нашим советским тылом. Вся страна наносит врагу удар за ударом. Победы Красной Армии, одержанные на фронте, базируются и на подвигах трудовых воинов.

Сотни и тысячи самолетов, десятки тысяч орудий и минометов, миллионы снарядов и бомб дают наши заводы в руки Красной Армии. Непрерывно пополняется боевая техника фронта. Поэтому в успешных действиях наших частей на передовой линии борьбы с немцами каждый честный советский труженик видит долю и своих самоотверженных усилий.

Особенно значительных результатов наша промышленность достигла во второй половине минувшего года, с началом Всесоюзного социалистического соревнования предприятий советской индустрии. Из месяца в месяц множились достижения соревнующихся.

Вчера рабочие, инженерно-технические работники и служащие артиллерийского завода № 172 имени Молотова в своем письме на имя товарища Сталина выступили с предложением еще шире развернуть Всесоюзное социалистическое соревнование—в честь XXV годовщины Красной Армии. Этот призыв уже подхвачен многими предприятиями нашей страны и несомненно вызовет новую волну трудового энтузиазма повсюду, где реет советский флаг.

Всесоюзное социалистическое соревнование стало делом миллионов. Оно является выражением патриотического под'ема трудящихся города и деревни. Советский патриотизм проявляет себя в трудовой доблести наших людей, в развернувшемся за последние недели всенародном движении за строительство новых танковых колонн и авиационных эскадрилий.

Щедро и жертвенно помогает советский народ своей Красной Армии. Глубочайшим оптимизмом, непоколебимой верой в победу, неугасимой ненавистью к фашистам наполнены письма трудящихся товарищу Сталину.

«Я хочу жить, но не могу жить с фашистами. С ними мне тесно в мире. Человек не может жить в одной комнате с зверем—фашистом. Поэтому вношу для строительства танковой колонны 102.300 рублей».—пишет колхозник Казахстана Искак Шакулов. В этом коротком и гневном заявлении выражены мысли и воля всего советского народа.

Родина дает Красной Армии все необходимое для победы. Красная Армия отвечает Родине новыми боевыми успехами, новыми ударами по врагу.

В последний час

ТРОФЕИ НАШИХ ВОЙСК И ПОТЕРИ ПРОТИВНИКА ЮГО-ЗАПАДНЕЕ И ЮЖНЕЕ СТАЛИНГРАДА

С 1 по 5 января 1943 года нашими войсками юго-западнее и южнее Сталинграда в боях с немецко-фашистскими захватчиками ВЗЯТЫ следующие трофеи: самолетов — 27, танков — 56, пулеметов — 429, минометов — 267, противотанковых ружей — 1.016, автоматов — 10.000, винтовок — 15.770, снарядов — свыше 3 миллионов, патронов — свыше 20 миллионов, авиабомб — 500 тысяч, радиостанций — 83, автомашин с боеприпасами и продовольствием—239, лошадей — 3.217, повозок с военным грузом — 4.400, паровозов — 18, вагонов — 400, складов разных — 37.

Взято в плен 6.500 солдат и офицеров, а всего с ранее взятыми в плен, начиная с 19 ноября 1942 г., нашими войсками взято в плен — 144.150 солдат и офицеров противника.

За время с 1 по 5 января 1943 г. УНИЧТОЖЕНО: самолетов —88, танков —118, орудий разных калибров — 122, минометов — 291, пулеметов — 787, автомашин с войсками и военным грузом —570, мотоциклов — 340, вагонов — 432, складов разных — 20.

За время с 1 по 5 января 1943 г. противник потерял только убитыми свыше 20.000 солдат и офицеров.

СОВИНФОРМБЮРО.

„Эти успехи угрожают державам оси военной катастрофой“

Иностранная печать о наступлении Красной Армии.

ЛОНДОН, 5 января. (ТАСС). Английские газеты продолжают публиковать на самых видных местах сообщения о ходе наступательных боев Красной Армии. Сообщения о занятии внезапным ударом частями Красной Армии Моздока и Малгобека опубликованы под огромными заголовками. В передовых статьях и в статьях военных обозревателей даются комментарии к сообщениям о советском наступлении.

Газета «Обсервер» в передовой статье пишет, что сообщение Совинформбюро об итогах шестинедельного наступления советских войск на подступах Сталинграда характеризует масштабы успехов, уже достигнутых Красной Армией на первой стадии ее наступления. Эти успехи угрожают державам оси военной катастрофой. Год испытаний, пережитых в России, закончился ее триумфом. В 1943 году Англия и Америка должны помочь сделать этот триумф всеобщим и окончательным.

Под руководством Сталина и его генералов, пишет Гарвин в газете «Санди экспресс», Красная Армия превзошла прежде совершенные ею чудеса.

Газета «Таймс» пишет, что на советско-германском фронте ведет наступление та же самая армия, которую Гитлер об'являл уже «уничтоженной».

УСИЛИЛСЯ СБОР СРЕДСТВ

ОТВЕТ КОЛХОЗНИКОВ НА ПРИВЕТСТВИЯ ТОВАРИЩА СТАЛИНА

Воодушевленные успешным наступлением Красной Армии, колхозники Каякентского района, в ответ на приветствия любимого вождя советским патриотам-мининцам, еще больше усилили сбор средств на строительство танковой колонны «Шамиль».

Председатель колхоза «Ленин елу» Шамсутдинов Гасанбек внес в Госбанк наличными 50 тысяч рублей, зав. колхозной овцеводческой фермой т. Омаров Магомед — 55 тысяч рублей, колхозники Алескендеров Казанат и Арсланов Давуд — по 10 тысяч рублей каждый.

Колхозница колхоза «Сталин елу» Разияканум внесла 5 тысяч рублей. 60-летний колхозник этого же колхоза Муртуз Муртузалиев и 80-летний Байрам Мусаев—по 1.300 руб.

Колхозники колхоза им. Ворошилова т. Мирзоев Батув внес 10 тысяч рублей, старик Курбаналиев — 5 тысяч рублей, Абдушарипов Казимагомед — 2.500 рублей, Агуев Мамай — 4 тысячи рублей.

Всего по Каякентскому району собрано в фонд строительства танковой колонны «Шамиль» 365 тысяч рублей. Сбор продолжается.

И. ЛИТВИНЧУК.

Митинг в колхозе им. Дахадаева

ДЕРБЕНТ., 6 января. (**По телефону**). Члены сельскохозяйственной артели имени Дахадаева с напряженным вниманием слушали телеграмму товарища Сталина, в которой великий вождь и учитель передает трудящимся Дагестана братский привет и благодарность Красной Армии.

Тут же колхозники и колхозницы организовали сбор средств на строительство танковой колонны «Шамиль». За какие-нибудь полчаса было собрано 28 тысяч рублей, более центнера зерна, 60 кгр. гороха. Председатель колхоза тов. Асланов внес наличными две тысячи рублей.

—◎—

Взносы патриотов

АХТЫ. (**По телефону**). Советский патриот из селения Хкем тов. Меркалиев Фарзали внес на строительство авиаэскадрильи имени Героя Советского Союза Валентина Эмирова 110.000 рублей, тов. Муртузалиев Кази из селения Хуля — 40.000 рублей.

АЛИКУЛИЕВ.

Все для Красной Армии

ХАСАВ-ЮРТ, 6 января. (**По телефону**). В обеденный перерыв и после работы на всех предприятиях и в учреждениях состоялись многолюдные митинги, посвященные приветственной телеграмме великого полководца товарища Сталина и героической борьбе Красной Армии, наносящей смертельные удары немецко-фашистским мерзавцам.

С огромным патриотическим под'емом прошли митинги в райлесхозе, горздравотделе, Заготскот, педучилище, в школах №№ 1 и 8.

Рабочие, служащие, советская интеллигенция предприятий и учреждений вносят на строительство боевых самолетов пятидневный заработок. Рабочие артели Коопинпрома отчислили семидневный заработок. Зав. аптекой тов. Авербух внес наличными 300 рублей, врач эпидемстанции т. Донсков внес 500 рублей.

Всего по району рабочие и служащие в течение двух дней перечислили в контору Госбанка 245.000 рублей.

Горянки-патриотки

Воодушевленные успешными наступательными действиями Красной Армии, лакские женщины-горянки усиливают свою помощь фронту. К новому году они связали для фронтовиков тысячи пар теплых перчаток и носков, послали посылки на фронт, приняли активное участие в сборе средств на строительство танковой колонны «Шамиль». Колхозницы селения Кумух Керимова Залму и Шахшаева Зинав внесли по 1.600 рублей, колхозница Балугова—1.800 рублей.

Настоящими патриотами показывают себя женщины-горянки на трудовом фронте. Шовкринка Ганимова, кубинка Гаджиева Патимат и бригадир Абдурагимова являются гордостью всего Лакского района. На уборке урожая, сенокошении, обмолоте и осеннем севе они выполняли по несколько норм.

За образцовую работу на строительстве оборонительных рубежей Галимова Закират из аула Куркли и Магомедова Нашават из аула Турчи награждены медалями. Восемь женщин района награждены Почетными грамотами Верховного Совета ДАССР.

И. ЧАЛАБОВ.

(Наш корр.).

На эскадрилью самолетов имени Валентина Эмирова

В сел. Н.-Казанище, Буйнакского района, с огромным под'емом прошел митинг работников школ и дошкольных учреждений и аульских политпросветработников. В течение какого-нибудь часа было собрано на строительство авиаэскадрильи имени Героя Советского Союза Валентина Эмирова 20.000 рублей. На митинге принято обращение ко всем работникам школ, дошкольных учреждений и политпросветработникам Дагестана, в котором говорится:

«Пусть на самолетах эскадрильи, построенной на наши средства, славные сталинские соколы бесстрашно уничтожают фашистских стервятников. Сегодня в течение часа мы собрали 20 тысяч рублей и призываем всех учителей, пионеров школьников, политпросветработников, работников дошкольных учреждений Дагестана последовать нашему примеру».

УКАЗ

Президиума Верховного Совета СССР

О введении новых знаков различия для личного состава Красной Армии

1. Удовлетворить ходатайство Народного Комиссариата Обороны и ввести, взамен существующих, новые знаки различия—погоны для личного состава Красной Армии.

2. Утвердить образцы и описание новых знаков различия личного состава Красной Армии.

3. Народному Комиссару Обороны СССР установить сроки перехода на новые знаки различия и внести необходимые изменения в форму одежды личного состава Красной Армии.

Председатель Президиума Верховного Совета СССР М. КАЛИНИН.

Секретарь Президиума Верховного Совета СССР А. ГОРКИН.

Москва, Кремль, 6 января 1943 года.

Краткое описание новых знаков различия военнослужащих Красной Армии

I. Общие сведения.

Знаки различия — погоны служат для определения воинского звания и принадлежности военнослужащих к тому или иному роду войск (службе).

Погоны установлены полевые и повседневные. Основное отличие полевых погонов в том, что поле их, независимо от рода войск (службы) цвета хаки.

Погоны — полевые и повседневные — окантованы по краям, кроме нижнего края, цветным суконным кантом.

Соответственно присвоенному военному званию, принадлежности к роду войск (службе), на поле погонов размещаются знаки различия (звездочки, просветы, нашивки) и эмблемы, а на повседневных погонах младшего командного, рядового состава и курсантов военных училищ также и трафареты, обозначающие название войсковой части (соединения).

Полевые и повседневные погоны генералов и всего личного состава пехоты — без эмблем. Полевые и повседневные погоны генералов медицинской и ветеринарной службы и высшего начальствующего состава военно-юридической службы — с эмблемами.

II. Погоны и знаки различия маршала Советского Союза и генералов.

Поле погона — из галуна особого переплетения: для полевых погонов — из шелка цвета хаки; для повседневных — из золотой волоки, а для генералов медицинской и ветеринарной службы — из серебряной волоки.

Цвет кантов погонов: маршала Советского Союза, общевойскового генерала, генерала артиллерии, танковых войск, медицинской и ветеринарной службы — красный; генерала авиации — голубой; генералов технических войск и интендантской службы — малиновый.

Звездочки на погонах генералов вышиты по золотому полю — серебром, по серебряному полю — золотом; количество звездочек соответствует воинским званиям.

Пуговицы на погонах с гербом — золоченые.

На погонах генералов медицинской службы — металлические золоченые эмблемы; на погонах генералов ветеринарной службы — такие же эмблемы, но посеребренные.

Размеры погона: длина — 14-16 сантиметров, ширина — 6-5 см., ширина погонов генералов медицинской и ветеринарной службы — 4,5 см.

III. Погоны и знаки различия старшего и среднего командного состава

Поле погона: полевого — из сукна цвета хаки, повседневного — из золотистого шелка или из золотого галуна. Поле повседневного погона инженерно-командного состава, интендантской, медицинской и ветеринарной службы — из серебристого шелка или из серебряного галуна.

На погонах среднего командного состава — один просвет и металлические посеребренные звездочки; на

(Окончание см. на 2-ой стр.).

ЦК ВКП(б) товарищу Сталину

Дорогой Иосиф Виссарионович!

Воодушевленные Вашим докладом и приказом в связи с XXV годовщиной Великой Октябрьской Социалистической Революции, успешным наступлением советских войск против немецко-фашистских банд, комсомольцы и молодежь Советского Союза активно участвуют в сборе средств на строительство вооружения для нашей героической Красной Армии.

По 35 областям на строительство вооружения для Красной Армии комсомольцы и молодежь внесли 181.656.428 рублей.

В сборе средств активно участвуют пионеры и школьники. В Рязанской области учащиеся трех школ Муравлянского района внесли на строительство танков 300 тысяч рублей, пионерская дружина Кутуковской школы Спасского района—25 тысяч рублей и 125 пудов зерна, заработанных в колхозах. Учащиеся Сухаревской школы Московской области внесли из своих средств, заработанных в колхозе, на постройку танковой колонны «Пионер»—15 тысяч рублей, учащиеся школы № 639 Ленинского района города Москвы—9.385 рублей. Ученица 7 класса Березовской средней школы Советского района, Красноярского края, Галя Горестова внесла в Госбанк на строительство танковой колонны «Пионер» 8 тысяч рублей. Всего по Красноярскому краю пионеры и школьники собрали более 100.000 рублей.

Пионерка ученица 6 класса Сумской средней школы Куйбышевской области Таня Чекулаева внесла в Госбанк 9.000 рублей. Тане 13 лет, на ней лежит все домашнее хозяйство. Три дяди Тани—на фронте, два из них—орденоносцы.

«Я хочу, — пишет Таня,—чтобы каждая заработанная мной копейка, вложенная в строительство боевых машин, помогла нашей родной Красной Армии быстрее разгромить гитлеровских мерзавцев и жестоко отомстить им за слезы и кровь невинных детей».

Кроме денежных средств, комсомольцы и молодежь села начали сбор продуктов в фонд Красной Армии. По Омской области после Вашего, товарищ Сталин, ответа комсомольцам и молодежи этой области, собрано 15.000 пудов хлеба. Комсомольцами и молодежью Рязанской области собрано 7.200 пудов хлеба.

Комсомольцы и молодежь открыли сбор подарков для народных мстителей — советских партизан. Партизанским отрядам отправлено: верхней одежды—9.500 штук, белья—9.250 пар, обуви—2.050 пар, мануфактуры—8.477 метров, табаку—7.000 пачек, мыла—5.500 кусков, радиоприемников—102, раций—25.

Кроме этого, отправлено партизанам 102.905 различных подарков, в том числе: постельное белье, вещевые мешки, холодное оружие, котелки и фляги, головные уборы, нитки, продукты питания и другое.

К новому году комсомольцы и молодежь послали партизанам новогодние подарки: верхней одежды—6.500 штук, обуви—450 пар, продуктов различных—сухари, масло, копченые и кондитерские изделия, консервы, мед—150 пудов, табаку—3.000 пачек. Послано разных предметов 22.500, в том числе: платки, нитки, бритвы, портсигары и другое.

Особо отличившимся партизанам комсомольцы и молодежь послали ценные именные подарки—золотых и серебряных часов—104, портсигаров—68, финских ножей—400.

Сбор средств и продуктов в фонд Красной Армии продолжается и проходит повсеместно, как большое патриотическое дело.

Комсомольцы и молодежь Советского Союза готовы пойти на все для выполнения поставленной Вами перед советским народом цели — освободить советскую землю от немецко-фашистских мерзавцев, отстоять честь, свободу, независимость нашей Родины.

Секретарь ЦК ВЛКСМ
МИХАЙЛОВ.

—◎—

По примеру Ферапонта Головатого

На имя товарища Сталина поступили телеграммы:

От **Байназарова Худайназара**, председателя горного колхоза «Ленин Юл» Байсунского района, Сурхан-Дарьинской области, внесшего 260.000 рублей на строительство боевых самолетов.

От **Александра** и **Архипа Оськиных**, комбайнеров Илекского района, Чкаловской области, внесших 200.000 рублей на строительство танков.

От т. **Избасарова**, председателя колхоза «Кзыл-Абад», Тахта-Аральского района, Южно-Казахстанской области, внесшего 170.000 рублей на строительство танковой колонны «Колхозник Казахстана».

От **Сулейманова Амир Кара оглы**, председателя колхоза имени Тельмана, Пушкинского района, Азербайджанской ССР. Он сообщает, что колхозники внесли 500 тысяч рублей, а сам он —250 тысяч рублей.

От **Татабаева Юлдаша**, колхозника артели «Кашкасу», Вуршабского района, Ошской области, Киргизской ССР, внесшего 150 тысяч рублей на строительство танковой колонны.

—◎—

Взносы духовенства

Протоиерей Александр Александрович Архангельский, благочинный города Горького, внес 200 тысяч рублей на постройку боевого самолета эскадрильи имени Александра Невского.

Священник Успенской церкви Владимир Александрович Степанов внес 273.000 рублей на строительство боевых самолетов имени Александра Невского и Дмитрия Донского.

Краткое описание новых знаков различия военнослужащих Красной Армии

(Окончание. Начало см. на 1-ой стр.).

погонах старшего командного состава — два просвета и такие же звездочки, но большего размера. Число звездочек на погоне соответствует военному званию. На погонах командного состава, кроме командного состава пехоты, установлены посеребренные эмблемы по роду войск, службы.

Эмблемы и звездочки на погонах инженерно-командного состава, интендантской и медицинской службы — позолоченные. На погонах военно-ветеринарного состава звездочки позолоченные, — эмблемы — посеребренные.

На погонах — форменные позолоченные пуговицы со звездой, в центре которой серп и молот.

Цвет кантов и просветов по родам войск (службы):

Род войск	Полевые погоны		Повседневные погоны	
	Цвет канта	Цвет просветов	Цвет канта	Цвет просветов
Пехота	Малиновый	Бордо	Малиновый	Малиновый
Артиллерия	Красный	Бордо	Красный	Красный
АВТ-войска	Красный	Бордо	Красный	Красный
Авиация	Голубой	Бордо	Голубой	Голубой
Кавалерия	Светлосиний	Бордо	Светло-синий	Светло-синий
Инженерно-технические войска	Черный	Бордо	Черный	Черный
Интендантская служба	Малиновый	Коричневый	Малиновый	Малиновый
Инженерно-командный состав по роду войск	Коричневый		По роду	войск
Медицинская и ветеринарная служба	Красный	Коричневый	Красный	Красный

Размеры погона: длина—14-16 см., ширина — 6 см. Ширина погонов военно-медицинского и военно-ветеринарного состава — 4 см.

IV. Погоны и знаки различия младшего командного, рядового состава и курсантов военных училищ

Поле погонов: полевых — из сукна цвета хаки, повседневных — из цветного сукна по роду войск.

Погоны младшего командного состава имеют нашивки соответственно военному званию. Погоны рядового состава без нашивок.

Полевые погоны — без эмблем и трафаретов, повседневные — с латунными эмблемами по роду войск и желтыми трафаретами, обозначающими войсковую часть (соединение). Повседневные погоны пехоты — без эмблем.

Расцветка поля погонов, кантов и нашивок по родам войск (службы):

Род войск	Полевые погоны			Повседневные погоны		
	Цвет поля	Цвет канта	Цвет нашивки	Цвет поля	Цвет канта	Цвет нашивки
Пехота	Хаки	Малиновый	Бордо	Малиновый	Черный	Золотистый
Артиллерия	"	Красный	Бордо	Черный	Красный	Золотистый
АВТ-войска	"	Красный	Бордо	Черный	Красный	Золотистый
Авиация	"	Голубой	Бордо	Голубой	Черный	Золотистый
Кавалерия	"	Светло-синий	Бордо	Светло-синий	Черный	Золотистый
Технические войска	"	Черный	Бордо	Черный	Черный	Золотистый
Медицинская и ветеринарная служба	"	Темно-зеленый	Коричневый	Темно-зеленый	Красный	Серебристый
Нестроевой мл. нач. состав.	"	Коричневый		По роду	войск	Серебристый

Размеры погона: длина—14-16 см., ширина — 6 см.

Погоны курсантов военных училищ — только повседневные. Поле погона по окантованному краю обшито галуном. Цвет галуна для всех командно-строевых училищ — золотистый, для командно-технических, интендантских, военно-медицинских и военно-ветеринарных — серебристый. На погонах курсантов желтым трафаретом обозначается название военного училища.

На погонах — форменные латунные пуговицы со звездой, в центре которой серп и молот.

V. Погоны и знаки различия высшего начальствующего состава военно-юридической службы.

Поле погонов из галуна особого переплетения, сходного по рисунку с переплетением галуна генеральского погона. На полевых погонах галун из шелка цвета хаки, на повседневных — из серебряной волоки.

Цвет кантов погонов — красный.

Звездочки и эмблемы на погонах — металлические золоченые.

Количество и размещение звездочек соответствуют воинскому званию

Пуговицы с гербом — золоченые.

Размеры погона: длина—14-16 см., ширина — 4,5 см.

VI. Погоны и знаки различия среднего и старшего начальствующего состава военно-юридической службы

Поле погона: полевого — из сукна цвета хаки, повседневного — из серебряного галуна или серебристого шелка.

На погонах среднего начальствующего состава — один просвет и металлические золоченые звездочки; на погонах старшего начальствующего состава — два просвета и такие же звездочки, но большего размера. Число звездочек соответствует военному званию.

Окантовка полевых погонов — красная, цвет просветов — коричневый. Окантовка и цвет просветов повседневных погонов — красные, эмблемы — позолоченные.

Пуговицы погонов форменные золоченые со звездой, в центре которой серп и молот.

Размеры погона: длина—14-15 см., ширина — 4 см.

УКАЗ ПРЕЗИДИУМА ВЕРХОВНОГО СОВЕТА ДАССР

О награждении Почетными грамотами Верховного Совета ДАССР работников судебно-следственных органов ДАССР

За отличные показатели в работе по укреплению социалистической законности наградить Почетными грамотами Верховного Совета ДАССР следующих работников судебно-следственных органов:

1. **Абакарова** Арслан Али Абакаровича — прокурора Бабаюртовского района.
2. **Алиханова** Абдул Меджида — члена Верховного Суда ДАССР.
3. **Бекмурзаева** Магомеда Мавлутовича—нарсудью Ботлихского района.
4. **Бурнацева** Николая Константиновича—нарследователя Дербентского района.
5. **Власову** Надежду Александровну—пом. прокурора ДАССР по следственному отделу.
6. **Гаджиалиева** Гаджи-Али—прокурора Акушинского района.
7. **Гасанбекова** Абдулрашида Алиловича—нарсудью Лакского района.
8. **Гасанова** Магомеда —нарсудью 2-го участка Буйнакского района.
9. **Грешнова** Василия Васильевича—прокурора Дагестанской АССР.
10. **Гашумова** Джамалдина Садрединовича — прокурора Ахтынского района.
11. **Даниялова** Паражитдина Абдуразаковича—нарследователя Карабудахкентского района.
12. **Даудова** Магомеда—нарследователя Акушинского района.
13. **Ильясова** Абумуслима Ильясовича — судисполнителя Ахтынского района.
14. **Исрапилова** Магомеда Курбановича—прокурора Кулинского района.
15. **Керимова** Ганипа Сулеймановича—старшего следователя Прокуратуры ДАССР.
16. **Косенко** Лидию Ивановну — секретаря спецотдела Прокуратуры ДАССР.
17. **Курбанова** Абдул Гамида — нарследователя Ботлихского района.
18. **Лобанову** Антонину Михайловну—нарсудью 2-го участка гор. Махач-Кала.
19. **Магомедова** Гамзата Магомедовича — прокурора Дахадаевского района.
20. **Магомаеву** Хадижат Гитиновну—нарследователя Кахибского района.
21. **Малкоедова** Ивана Васильевича—пом. прокурора ДАССР — нач. следственного отдела.
22. **Поветьева** Федора Яковлевича—старшего ревизора НКЮ ДАССР.
23. **Пономареву** Юлию Михайловну—нарследователя Махачкалинского района.
24. **Ражбадинова** Мирза—прокурора Буйнакского района.
25. **Рамазанова** Ганафи Рамазановича — прокурора Махачкалинского района.
26. **Рамазанова** Юнуса Рамазановича — члена Верховного Суда ДАССР.
27. **Свербягину** Надежду Ивановну—секретаря нарсуда 1-го участка гор. Махач-Кала.
28. **Сайфулаева** Магомеда—прокурора Ботлихского района.
29. **Салихову** Елизавету Степановну—зав. секретариатом Верховного Суда ДАССР.
30. **Тарасова** Анатолия Андриановича—зам. прокурора ДАССР по спец. делам.
31. **Теймуразову** Марию Догвиновну—работницу Прокуратуры ДАССР.
32. **Тхостову** Хасгуша Увидзовну—нотариуса Буйнакского района.
33. **Халилову** Патимат Арслановну— нотариуса гор. Махач-Кала.
34. **Чамсадинову** Сакинат—судисполнителя Акушинского района.
35. **Чумаченко** Екатерину Ивановну—секретаря нарсуда 3-го участка гор. Махач-Кала.
36. **Шамхалова** Ризвана Абдуллаевича — нарсудью 1-го участка Буйнакского района.

Председатель Президиума Верховного Совета ДАССР
А. ТАХТАРОВ.

Секретарь Президиума Верховного Совета ДАССР
П. КУРОЧКИН.

Гор. Махач-Кала, 28 декабря 1942 г.

ОТ СОВЕТСКОГО ИНФОРМБЮРО

Утреннее сообщение 6 января

В течение ночи на 6 января наши войска в районе среднего Дона, юго-западнее и южнее **Сталинграда**, на **Центральном** фронте и на **Северном Кавказе** продолжали бои на прежних направлениях.

* * *

В районе Сталинграда наши войска вели артиллерийский обстрел вражеских позиций. В Заводском районе разрушено 12 дзотов и блиндажей противника. Западнее Сталинграда в бою за две высоты наши бойцы заняли еще несколько десятков вражеских окопов. На поле боя осталось свыше 200 трупов немецких солдат и офицеров. Взяты пленные и трофеи.

* * *

Юго-западнее и южнее Сталинграда наши войска продолжали вести наступательные бои. На ряде участков противник подтянул свежие части. Попытки гитлеровцев контратаками задержать наступление советских войск неизменно терпят неудачу. Гвардейское пехотное подразделение, где командиром младший лейтенант Василенко, было контратаковано 14-ю вражескими танками. Бойцы и командиры встретили танки противника огнем из противотанковых ружей. Вскоре 5 немецких танков загорелись, а остальные повернули назад. Атака была отбита. На другом участке Н-ская часть в боях за один населенный пункт уничтожила свыше 400 гитлеровцев. Захвачено 9 орудий, 300 винтовок, склад с боеприпасами, 3.000 центнеров зерна и много рогатого скота, отнятого немцами у мирных советских жителей.

* * *

В районе среднего Дона наши войска продолжали наступление и заняли несколько населенных пунктов. Н-ское соединение в боях с противником уничтожило до батальона немецкой пехоты, 3 танка, 2 бронемашины, 11 орудий, из них 5 зенитных. Взято свыше 100 пленных. На другом участке отбита атака танков и пехоты противника, пытавшихся пробиться к одному немецкому гарнизону, окруженному советскими войсками. Уничтожено 180 гитлеровцев и 6 танков.

* * *

На Северном Кавказе наши войска продолжали успешное наступление и овладели многими населенными пунктами. Бойцы Н-ского соединения за 2 дня боев захватили трехмоторный транспортный самолет, 26 танков, 29 орудий, 33 миномета, много автомашин, ручного оружия и разного военного имущества. Взято в плен более 300 немецких солдат и офицеров.

* * *

Отряд украинских партизан разгромил фашистское волостное управление и истребил немецкий гарнизон в населенном пункте. Захвачено 25 винтовок. Партизаны отбили у немцев несколько тысяч пудов зерна, приготовленного для отправки в Германию. Советские патриоты раздали зерно населению.

* * *

В ряде городов Румынии состоялись антивоенные демонстрации. В городе Крайове демонстранты требовали прекращения войны и разрыва с гитлеровской Германией. В Бухаресте ежедневно у здания военного министерства толпятся сотни людей, пришедших сюда узнать что-либо о судьбе своих близких, находящихся в России. Румынские газеты хранят гробовое молчание, но население столицы и других городов уже знает о поражении румынских войск на советско-германском фронте. Сигуранца разослала секретный циркуляр, в котором предлагает жандармерии подавить «всякие разговоры и дискуссии относительно положения на фронте». В циркуляре говорится: «Всякого, кто в данной обстановке говорит о наших неудачах на фронте,—необходимо предавать суду военного трибунала, как пораженца, ибо такие люди готовят нам гибель и могилу». За последние две недели в Бухаресте арестованы сотни женщин по обвинению в пораженчестве. Арестовано также много рабочих и студентов за незаконное хранение оружия.

Вечернее сообщение 6 января

В течение 6 января наши войска в районе среднего Дона, продолжая наступление, заняли населенные пункты: **Каргальско-Белянский, Вербовский, Марнинская, Холодный, Камышевская, Ясырев, Большая Орловка, Чертковская.**

На **Северном Кавказе** наши войска овладели населенными пунктами — **Ново-Осетиновская, Красноградская, Урожайное, Матвеевский, Кызбурун I-й, Кызбурун II-й, Кызбурун III-й, Баксан, Старая Крепость, Карагач, Крем.Константиновская, Курская, Каново** и железнодорожными станциями **Аполлонская, Солдатская.**

На **Центральном** фронте наши войска вели бои на прежних направлениях.

* * *

5 января частями нашей авиации на различных участках фронта уничтожено или повреждено 10 немецких танков, до 70 автомашин с войсками и грузами, подавлен огонь 10 артиллерийских батарей, взорвано два склада боеприпасов, рассеяно и частью уничтожено до батальона пехоты противника.

* * *

В Заводском районе Сталинграда наши части, действуя мелкими штурмовыми группами, разрушили 23 блиндажа и уничтожили находившихся в них гитлеровцев. Западнее Сталинграда продолжаются бои за высоту. Противник оказывает упорное сопротивление, однако наши подразделения продвинулись вперед и заняли 70 окопов. Уничтожено до 400 немецких солдат и офицеров. Наши бойцы взяли 10 станковых и 18 ручных пулеметов, 11 автоматов, 285 винтовок, 2 противотанковых ружья, радиостанцию и другие трофеи.

Наши летчики уничтожили на аэродромах 3 немецких транспортных самолета. В воздушных боях сбито 9 самолетов противника.

* * *

Юго-западнее и южнее Сталинграда наши войска, преодолевая сопротивление противника, продолжали наступление и заняли несколько населенных пунктов. Гитлеровцы выбиты из выгодного оборонительного рубежа и понесли большие потери. Бойцы Н-ского соединения в последних боях захватили 6 немецких танков, 85 автомашин, 3 трактора, 32 пулемета, 2.000 авиабомб, 3.000 снарядов, много противотанковых ружей, автоматов, винтовок и другие трофеи.

* * *

В районе среднего Дона наши войска продолжали наступление и частью сил вели бои по уничтожению окруженных гарнизонов противника. Танкисты Н-ской части с боями продвигались вперед и выбили немцев из сильно укрепленного населенного пункта. В этих боях истреблено 300 немецких солдат и офицеров, подбито 3 танка и уничтожено 18 автомашин. Взято у противника 4 орудия, 13 пулеметов, 22 противотанковых ружья и склад с имуществом связи.

* * *

На Центральном фронте наши войска закреплялись на достигнутых рубежах и на отдельных участках отбивали контратаки противника. В районе юго-западнее Великие Луки гвардейцы под командованием тов. Иванова выбили гитлеровцев из одного населенного пункта. Немцы пытались восстановить положение и бросили в контратаку пехоту и группу танков. После двухчасового ожесточенного боя противник был отброшен. Уничтожено 150 вражеских солдат и офицеров и сожжено 3 немецких танка.

* * *

На Северном Кавказе советские войска, ломая сопротивление противника, продвигались вперед и заняли несколько населенных пунктов. Н-ская часть в бою за один населенный пункт уничтожила свыше 200 вражеских солдат и офицеров. Захвачено 12 танков, 25 пулеметов, 2 орудия, 60 мотоциклов, много боеприпасов и ручного оружия. Взято 66 пленных. Огнем зенитной артиллерии сбито 4 и подбито 4 немецких самолета.

* * *

Отряд ленинградских партизан совершил внезапное нападение на немецкий гарнизон, расположенный в одном населенном пункте. Советские патриоты истребили 35 гитлеровцев и стали отходить. В погоню за партизанами немцы послали крупную карательную экспедицию. Партизаны умелым маневром навели карателей на соседний пункт, в котором находилось немецкое подразделение. Немецкие солдаты, находившиеся в этом пункте, приняли карателей за партизан и открыли стрельбу. Между гитлеровцами завязался бой, в результате которого с обеих сторон было убито 60 человек.

* * *

Немецко-фашистские мерзавцы превратили украинский советский город Кременчуг в город тюрем и застенков. Сюда немцы свозят из окрестных сел и местечек тысячи мирных советских граждан, заподозренных в саботаже приказов германских военных властей. Здесь, в районе сушильных сараев Кременчугской махорочной фабрики, гитлеровские палачи подвергают арестованных зверским пыткам, а затем убивают. По далеко неполным данным, фашистские изверги в декабре расстреляли в Кременчуге свыше 2.000 мирных советских граждан.

ДАГЕСТАНЦЫ НА ФРОНТАХ ОТЕЧЕСТВЕННОЙ ВОЙНЫ

В отряде Кара Караева

★

Эффенди КАПИЕВ.

★

Что это за люди в черных бурках, в лохматых серых папахах, с автоматами на груди, с яркими башлыками, едущие кавалерийской рысью по станице? Позвякивают медные наконечники сабель, ударяясь о стремена, горные низкорослые кони шумно дышат, выпуская из ноздрей белые клубы пара, впереди, выпрямясь на горячем скакуне, сидит сумрачный капитан с длинными седыми усами, за ним, готовые в огонь и в воду, мчатся молодые.

Это известный в горах герой гражданской войны, дважды орденоносец, прославленный партизан Кара Караев со своим добровольческим отрядом. Отряд дагестанцев несет повседневную боевую службу. Встречные люди, останавливаясь, долго провожают его любопытным взглядом. Казачки выходят за ворота и машут всадникам белыми платками...

Отряд Караева прибыл сюда, на Н-ский участок фронта, недавно. Но о нем уже знают все. Есть какая-то нежность в слове «дагестанцы», когда его произносят русские.

—Кара Караев едет карать немцев! — говорят бойцы с веселой усмешкой.

— От орлы!—восклицают встречные.

Мы беседуем с командиром отряда, сидя в широкой казачьей горнице. Станица полна оживленных голосов. Странно звучит здесь, в русском селе, гортанная аварская речь. Всадники, заводя коней в сарай, с особо ладной сноровкой чистят оружие и делятся между собой впечатлениями фронтового дня. Потом они стелят бурки прямо на пол в коридорах и ложатся отдыхать до ужина.

Кара Караев сидит за столом, в углу, на почетном месте в тесной казачьей горнице. Над ним мерцает серебристый иконостас. Хозяйка угощает седого утомленного командира жирным борщем и может быть кажется ей, что она угощает главу семьи...

Ну, как не подчеркнуть снова эту кровную родственную связь между нашими народами? Она сквозит во всем — начиная от древних фотографий на стене и кончая одинаково долгими разудалыми песнями всадников, в которых восхваляется любовь к коню. Казаков и горцев особенно сблизила война. Даром, что одни живут в горах, другие на равнине. «Рожденную в горах воду Терека пьют на равнине казаки. Рожденный на равнине казачий хлеб едят в горах горцы». Это — пословица о родственной связи между народами.

Отряд Караева сформирован почти исключительно из молодежи. В него отбирали строго, а не всех, кто рвался на фронт. Таких нашлось бы не мало. В отряде есть свои отличники. Это уже побывавшие на многих фронтах закаленные и крепкие бойцы Асеф Микаилов, Адиль Адилев. О них Караев говорит с уважением.

—Горячие ребята. Надо их немножко-немножко научить быть хладнокровными. Настроение коня зависит от настроения всадника. Лучшее настроение в бою — хладнокровие воина и коня.

Предстоят бои решающие и жестокие. Караев, как Тарас Бульба своих сынов, придирчиво готовит своих бойцов на славные подвиги. И трогательная отцовская улыбка дрожит в его усах, когда он доволен ими.

—Эй, Магома,—зовет он. В хату входит бровастый, очень молодой, в большой папахе юноша.

— Вот он, — говорит Караев, показывая на юношу. — Это самый молодой в отряде. По-настоящему я бы его не должен был брать, но чего только не сделаешь ради дружбы. Его отец бок-о-бок со мной партизанил в горах в 1919—20 годах, и мы с ним дружили. Теперь, услышав, что я собираю отряд добровольцев, старик приехал, понимаешь, в город и просит взять сына — сам то он совсем уже слеп. — Вот, говорит, это мой сын, —и заплакал. Жаль, говорит, что не я сам. Видишь, Кара, как я состарился, а ты все молод! Возьми сына, Кара, это твой сын!—Пришлось взять.

Пока Караев рассказывает нам все это, юноша стоит у дверей, выпрямясь и опустив руки по швам. Глаза его опущены. На боку поблескивает отцовская длинная сабля.

— Усилить караул, — приказывает Караев раздельно. — Коней не расседлывать. Спать в полной боевой готовности!

—Есть!—юноша, звякнув каблуками, выходит из хаты.

Проводив его добрым долгим взглядом, в котором нет и тени той шутливой усмешки, которая только что мелькала в улыбке, Караев задумчиво набивает трубку.

Отдаленный орудийный гром сотрясает землю. Через станицу мчатся прямо на передовую грузовики с боеприпасами и продуктами. На стене тикают ходики, отсчитывая минуты войны.

— За этого мальчика я отвечаю, — говорит Караев сумрачно. — Он будет достоин своего отца, моего друга. Передавая его мне, друг мой вырвал из своего седого уса один волос и дал мне, сказав: «на, Кара! Если сын мой не окажется достойным нашего прошлого, — сожги волос. Я вырасту перед тобой, как лист перед травой, и смою позор своей смертью...».

Говоря это, Кара Караев высекает огонь кресалом из кремня, хотя на столе и лежат спички. Искры брызжут во все стороны, отражаясь в его темных глазах. И кажется, что это искры гнева и боевого пыла, которым так переполнено сердце старого воина. Губы Караева плотно сжаты...

Действующая Армия (**Наш корр.**).

НАГРАЖДЕНИЕ РАБОТНИКОВ ЗАГОТСКОТ

За успешное выполнение плана заготовок скота и своевременную отгрузку мяса фронту группа работников Заготскот награждена значком «Отличник социалистического соревнования мясной и молочной промышленности СССР» и грамотой Наркоммясомолпрома СССР.

Значком награждены: Вайнштейн Ц. И. — управляющий дагестанской конторой Заготскот, Абдулла Алиев — управляющий акушинской конторой Заготскот, Дестебек Рустамов—управляющий докузпаринской конторой, Далгат Темирбеков — управляющий буйнакской конторой, Саид Юсупов—приемщик буйнакской конторы и другие.

Грамотой награждены проводник скота Трофим Акинча, проводник скота Николай Тератсон и другие.

В ОТВЕТ НА ПИСЬМО ФРОНТОВИКОВ

ХИВ (По телефону. Наш корр). Колхозники колхоза им. Кирова недавно получили письмо с фронта. Командиры и бойцы благодарят хивцев за их подарок. В ответ на письмо колхозники послали на фронт 67 новых посылок.

ЮСУФОВ.

Ответственный редактор Д. ШИЛОВ.

С—3653. Адрес редакции и издательства: Махач-Кала, Пушкинская. 6. Телефоны: ответ. секретаря — 8-04, общий — 3-22 Заказ № 6.

Пролетарии всех стран, соединяйтесь!

ДАГЕСТАНСКАЯ ПРАВДА

Орган обкома и махачкалинского горкома ВКП(б) и Верховного Совета ДАССР

№ 7 (6273) | Суббота, 9 января 1943 г. | Цена 20 к.

В ПОСЛЕДНИЙ ЧАС

8 января после упорных боев наши войска овладели городом и железнодорожной станцией ЗИМОВНИКИ.

СОВИНФОРМБЮРО.

БОЛЬШЕ ПРОДУКЦИЙ ДЛЯ ФРОНТА, ДЛЯ СТРАНЫ!

С большим под'емом и радостью встречает советский народ вести о наступлении Красной Армии. С быстротой горного эха разносится сообщения Совинформбюро об успехах наших славных бойцов в районе Сталинграда, среднего Дона, на Северном Кавказе, на Центральном фронте. В эти дни все наши мысли, все наши чувства, все наши чаяния — с теми, кто на поле битвы успешно громит ненавистного врага. Народ славит доблестную Красную Армию, народ славит своего вождя и полководца—великого Сталина.

Народная любовь к Красной Армии выражается не в словах, не в красивых пышных речах, а в конкретной деловой помощи фронту. Эта народная любовь нашла еще одно свое выражение в патриотическом призыве коллектива завода № 172 имени Молотова шире развернуть Всесоюзное социалистическое соревнование в честь XXV годовщины Красной Армии. Этот призыв подхвачен на многих предприятиях нашей страны. Решение отметить новыми производственными успехами XXV-летие Красной Армии принимают десятки коллективов.

Вчера мы опубликовали обращение коллектива Двигательстроя ко всем рабочим, работницам, инженерно-техническим работникам и служащим промышленных предприятий, ко всем трудящимся нашей республики. В честь XXV годовщины Красной Армии коллектив завода взял на себя новые обязательства по увеличению выпуска продукции для фронта и призывает всех трудящихся Дагестана еще выше поднять знамя Всесоюзного социалистического соревнования, дать еще больше продукции фронту, ознаменовать XXV годовщину Красной Армии новыми победами в тылу. Нет сомнения, что на этот призыв горячо откликнутся все работники промышленности, транспорта, кустарно-промысловой кооперации республики, все трудящиеся Дагестана.

В прошедшем 1942 году промышленность Дагестана добилась серьезных успехов. Десятки предприятий и целые отрасли промышленности досрочно выполнили годовой план. Особенно выделились предприятия Наркомместпрома, Наркомпищепрома, Разнопромсоюза и Дагконсерватреста. Только один дербентский консервный комбинат дал в истекшем году сверх плана свыше полмиллиона банок консервов.

Решающую роль в этих успехах сыграло Всесоюзное социалистическое соревнование, развернувшееся с особенной силой во второй половине года. Выросшая в ходе соревнования политическая и производственная активность трудящихся помогла предприятиям преодолеть трудности военного времени и успешно выполнить государственные задания.

Но тот факт, что многие предприятия не выполнили годового плана, а многие рабочие не выполняют норм выработки свидетельствует о том, что наша промышленность имеет еще большие неиспользованные резервы. В числе предприятий, не выполнивших годовой программы, особенно отстали Дагрыбтрест, мясокомбинат, хлопкозавод, артели Дагкоопинсоюза. Неудовлетворительная работа отстающих предприятий привела к тому, что фронт и страна не получили от нашей республики значительного количества продукции. Вот почему первым условием социалистического соревнования в новом году должна быть борьба за выполнение задания каждым предприятием, участком, рабочим.

«Дальнейшее повышение культуры производства, рационализации технологических процессов, полное использование технических мощностей, повышение производительности труда рабочих—все это источники дальнейшего серьезного увеличения выпуска продукции для фронта. Партийные организации и наркоматы обязаны добиться в нынешнем году, чтобы у нас не было отстающих предприятий, отстающих цехов, отстающих рабочих. Борьба за план должна быть еще более решительной, отношение к недостаткам, к отставанию—еще более непримиримым». («Правда»).

Работать ритмично, строго придерживаясь суточных и часовых графиков! Почасовые графики производства вполне оправдывали себя, например, на заводе им. Героя Советского Союза Магомеда Гаджиева. Почасовое планирование дисциплинирует людей, приучает их к ровной, аккуратной работе на протяжении всей смены, ликвидирует лихорадочность и штурмовщину в деятельности предприятий. Работники всей промышленности Дагестана должны поставить себе за правило выполнять план изо дня в день, работать ритмично, выпускать продукцию для фронта строго по графику.

Наша промышленность в истекшем году неплохо преодолевала трудности, вызванные военной обстановкой. Наивно думать, что все помехи уже устранены и все трудности преодолены. Пока продолжается война, неизбежны перебои в снабжении предприятий сырьем, топливом, вспомогательными материалами. Вот почему вопросы режима экономии и широкого использования местных ресурсов не только нельзя снимать с повестки дня, но, наоборот, нужно ставить их с особой остротой. Нужно, чтобы каждый соревнующийся добивался не только высоких количественных показателей выполнения нормы, но и был рачительным хозяином, берег каждую копейку, каждый килограмм сырья и топлива, экономил электроэнергию и материалы, берег оборудование и инструмент. Надо так организовать проверку выполнения социалистических договоров, чтобы каждый соревнующийся понял, что за качественные показатели с него так же спросят, как и за количественные.

Гласность, популяризация лучшего опыта — важнейшее условие успеха соревнования. В ряде цехов Двигательстроя рабочие каждый день знают сколько выработали за смену, регулярно проводится проверка выполнения социалистических договоров. Замечательная форма учета результатов социалистического соревнования применена на заводе имени Героя Советского Союза Магомеда Гаджиева. Здесь введены стахановские счета, в которых записывается продукция, выпущенная сверх нормы. Рабочий каждый день знает — что сегодня он сделал дополнительно для фронта. Форм и методов популяризации соревнования много. Надо только заняться этим делом по-настоящему, чего не делают, например, на фабрике им. III Интернационала. Здесь до сих пор никак не наладят даже ежедневного учета выработки. Ход соревнования остается секретом и для руководителей фабрики и для рабочих.

Красная Армия продолжает наступление против ненавистных гитлеровских захватчиков. Труженики тыла отвечают славным бойцам еще большим усилением деловой помощи фронту. По всему Дагестану, как и по всей нашей советской стране, усиливается сбор средств на строительство танков и самолетов для Красной Армии. Приветственная телеграмма нашего вождя, гениального полководца товарища Сталина трудящимся Дагестана еще больше воодушевила нас на самоотверженную работу во имя победы.

Красная Армия продолжает наступление. Бойцы Красной Армии должны получать с каждым днем все больше оружия, боеприпасов, обмундирования и продовольствия. Сделаем же все от нас зависящее, чтобы выполнить эту задачу. Пусть еще ярче разгорятся огни социалистического соревнования на заводах и фабриках! Пусть наш стахановский труд поддержит героических воинов в их наступательных боях! Подготовим к XXV-летию Красной Армии достойный подарок — дополнительный поток оружия, боеприпасов, снаряжения, продовольствия.

МОСКВА, КРЕМЛЬ

Товарищу Сталину И. В.

Дорогой Иосиф Виссарионович!

Рабочие, инженерно-технические работники и служащие 1-го Государственного подшипникового завода, поддерживая предложение московского автозавода, вносят на строительство авиационного соединения «Москва» из личных сбережений 1.025.000 рублей наличными деньгами и продолжают дальнейший сбор средств.

Пусть наши доблестные сталинские соколы громят немецко-фашистских мерзавцев. Понимая свой гражданский долг перед Родиной, коллектив нашего завода выполнил план 1942 года на 132 процента. Мы горим одним желанием как можно больше сделать для помощи своей родной Красной Армии в борьбе с заклятым врагом.

Вступая в социалистическое соревнование в честь XXV годовщины Красной Армии, мы обещаем Вам, товарищ Сталин, дать в январе и в феврале на 10 процентов продукции сверх плана.

В этом году мы будем работать лучше, чем в прошлом и дадим продукции еще больше.

От всего сердца желаем Вам, Иосиф Виссарионович, доброго здоровья и сил на многие годы.

По поручению коллектива 1-го Государственного подшипникового завода: директор завода ЛОСЕВ, секретарь парткома ШКЛЮКОВ председатель завкома ЕЛИСЕЕВ, секретарь комитета ВЛКСМ БЕЛЯЕВ, стахановцы: КУПРИН, ЮЛИН, ЕРШОВА.

ИНИЦИАТИВА ПЕРЕДОВЫХ ПРЕДПРИЯТИЙ

Московские автозаводцы собрали 3.100 тысяч рублей на строительство эскадрильи автозавода имени Сталина.

Металлурги завода «Серп и молота» внесли на постройку танковой колонны 1.150 тысяч рублей.

Коллектив завода имени Ухтомского внес 1.050 тысяч рублей на постройку танковой колонны «Москва»

Москва, ЦК ВКП(б)

Иосифу Виссарионовичу Сталину

Дорогой Иосиф Виссарионович, с глубоким волнением, чувством необ'ятной любви и благодарности, с сознанием безграничного доверия к партии, советскому правительству и к Вам, мудрому и бесстрашному вождю и полководцу советского народа, читали во всех уголках Тамбовской области колхозники, колхозницы, рабочие и служащие Вашу приветственную телеграмму, отмечающую скромный вклад тамбовских колхозников в дело обороны Родины — сбор 43 миллионов рублей на танковую колонну. Ваше приветствие, товарищ Сталин, вызвало в сердце каждого труженика горячее стремление удесятерить свои усилия по оказанию помощи Красной Армии в выполнении ее благородной задачи — освобождения советской земли от фашистских оккупантов. Благодарность Красной Армии, об'явленная Вами и подтвержденная десятками тысяч бойцов и командиров в бесконечном потоке благодарственных писем с фронта тамбовским колхозам и колхозникам, воодушевила все слои трудящихся на героический труд во имя победы над ненавистными фашистскими поработителями.

Величественный по своему размаху и силе патриотический под'ем всего советского народа, выросший благодаря Вашему теплому приветствию из скромного почина колхозного крестьянства Тамбовской и Саратовской областей, еще более окрылил колхозников и колхозниц Тамбовщины, показав во всем величии силу советского народа, руководимого своей большевистской партией, своим родным советским правительством, возглавляемым Вами, товарищ Сталин.

Колхозники и колхозницы, рабочие и служащие Тамбовской области в ответ на Ваше приветствие и благодарность Красной Армии просили передать Вам, дорогой Иосиф Виссарионович, что они, не останавливаясь перед любыми трудностями и жертвами, будут неустанно увеличивать помощь фронту до тех пор, пока последний озверевший фашистский выкормыш, позарившийся на честь советского народа и на советское добро, не будет уничтожен или изгнан с советской земли. Это обещание Вам, товарищ Сталин, колхозники и колхозницы Тамбовщины превращают в дело. После обсуждения Вашего приветствия они решили на свои средства построить и передать Красной Армии к ее 25-й годовщине 25 эскадрилий боевых краснозвездных истребителей. «Пусть наши боевые эскадрильи «Тамбовский колхозник» прикрывают с воздуха танковые колонны «Тамбовский колхозник» и вместе с танкистами истребляют фашистскую нечисть», — заявили колхозники. К 1 января 1943 года колхозники и колхозницы собрали на строительство боевых самолетов 41.500.000 рублей. Кроме того, они внесли сверх плана в фонд Красной Армии 214.000 пудов хлеба, 59.400 пудов картофеля и овощей, 4.700 пудов мяса, 6.500 штук овчин, 3.000 килограммов шерсти.

Трудящиеся городов нашей области с исключительным воодушевлением ведут сбор средств — хотят подарить Красной Армии к ее XXV годовщине несколько бронепоездов «Тамбовец». Уже собрано более 1 миллиона рублей. Медицинские работники внесли больше 1 миллиона рублей на строительство санитарных самолетов. Поток средств и взносов продовольствия не прекращается.

По поручению колхозников и колхозниц, рабочих и служащих просим Вашего согласия, Иосиф Виссарионович, на то, чтобы трудящиеся области вручили свои Красные знамена тем танковым и авиационным частям и соединениям, на вооружение которых переданы и будут передаваться боевые—машины, построенные на народные сбережения. Пусть эти знамена будут для бойцов постоянным символом народной поддержки своей Красной Армии. Пусть в любую минуту боя они напоминают бойцам, что вместе с ними, не щадя сил, против ненавистного врага борются их отцы и дети, матери и жены, братья и сестры. Пусть бойцы и командиры пронесут эти знамена по полям сражений до полной победы и в день победы вернут их вместе со своими победными рапортами труженикам тыла, как свидетелей беззаветной верности народных масс делу защиты своей отчизны в суровую годину Великой Отечественной войны. Пусть потом эти знамена станут для детей и внуков неувядаемым памятником народной доблести и боевого единства советского народа и его героической армии в борьбе за свободу и независимость своей великой матери-Родины, за радостную счастливую жизнь наших людей и наших будущих поколений.

Примите, любимый товарищ Сталин, пламенный привет и пожелания доброго здоровья на долгие и долгие годы от трудящихся Тамбовской области.

Секретарь обкомпарта ВОЛКОВ.

Члены бюро Тамбовского обкома ВКП(б) и исполкома областного Совета депутатов трудящихся: КОЗЫРЬКОВ, ПАШКИН, ПЛАНХИН, МИТРЯШОВ, БАЛАШОВ, ПОЛЯКОВ, ЖАРИНОВ, СВИНЦОВ, ГАСПАРЯН, МОИСЕЙЦЕВ, ТАРАБАРИН.

Тамбов, секретарю Тамбовского обкома ВКП(б) товарищу Волкову

Передайте колхозникам и колхозницам Тамбовской области, собравшим кроме первых 43 миллионов рублей дополнительно 41.500.000 рублей на строительство эскадрильи самолетов «Тамбовский колхозник», внесшим, после выполнения государственных обязательств, в фонд Красной Армии 214 тысяч пудов хлеба, картофель, овощи, мясо, овчины и шерсть, а также трудящимся городов Тамбовской области, собравшим более 1 миллиона рублей на строительство бронепоездов «Тамбовец», медицинским работникам, внесшим более 1 миллиона рублей на строительство санитарных самолетов, — мой братский привет и благодарность Красной Армии.

И. СТАЛИН.

Навстречу XXV годовщине Красной Армии

НЕПРЕРЫВНО УСИЛИВАТЬ ПОМОЩЬ НАСТУПАЮЩЕЙ КРАСНОЙ АРМИИ

В новом году работать лучше, давать продукции еще больше

ДЕРБЕНТ. (**Наш корр.**). Здесь состоялось совещание руководителей предприятий, секретарей партийных организаций, председателей фабзавместкомов, инженерно-технических работников совместно со стахановцами промышленности и транспорта. С докладом об итогах работы промышленности и транспорта города в 1942 году и задачах на 1943 год выступил секретарь горкома ВКП(б) по промышленности и транспорту тов Борисов.

Борясь за увеличение выпуска продукции для нужд Красной Армии, ведущие предприятия города досрочно выполнили годовую программу. Примером четкой и слаженной работы может служить завод «Красное знамя» (директор т. Крынин). Завод темпами военного времени наладил бесперебойный выпуск продукции для фронта. Творческая мысль коллектива неустанно работает над усовершенствованием производства, экономией сырья, мобилизацией внутренних ресурсов. В короткий срок кадровики и специалисты подготовили к самостоятельной работе сотни молодых рабочих, большинство которых трудится сейчас по-стахановски. Годовую программу завод выполнил на 104,7 процента, добившись хороших показателей по снижению себестоимости, повышению производительности труда и т. д.

С неплохими показателями закончили год консервный комбинат, завод «Красный металлист», фабрика «Дагюв».

Резкой критике на совещании была подвергнута работа предприятий, оставшихся в долгу перед Родиной. Особенно плохо работал завод «Дагестанские огни», выполнивший план на 74,5 проц. Это об'ясняется не только недостатком сырья, но и неудовлетворительной организацией труда, отсутствием заботы об улучшении культурно-бытовых условий рабочих.

Неудовлетворительно выполняется план по выпуску товаров широкого потребления. Из отходов и местного сырья можно изготовлять десятки предметов домашнего обихода, но руководители большинства предприятий за это дело не берутся.

Участники совещания наметили конкретные мероприятия по увеличению выпуска продукции в 1943 году.

Предприятия города, отвечая на призыв коллектива завода им. Молотова, шире развертывают Всесоюзное социалистическое соревнование в честь XXV годовщины Красной Армии. Коллектив консервного комбината обязался выполнить январский план к 28-му и дать сверх месячной программы 100 тысяч банок консервов.

А. ЛИТВАК.

ПО ПРИМЕРУ ФЕРАПОНТА ГОЛОВАТОГО

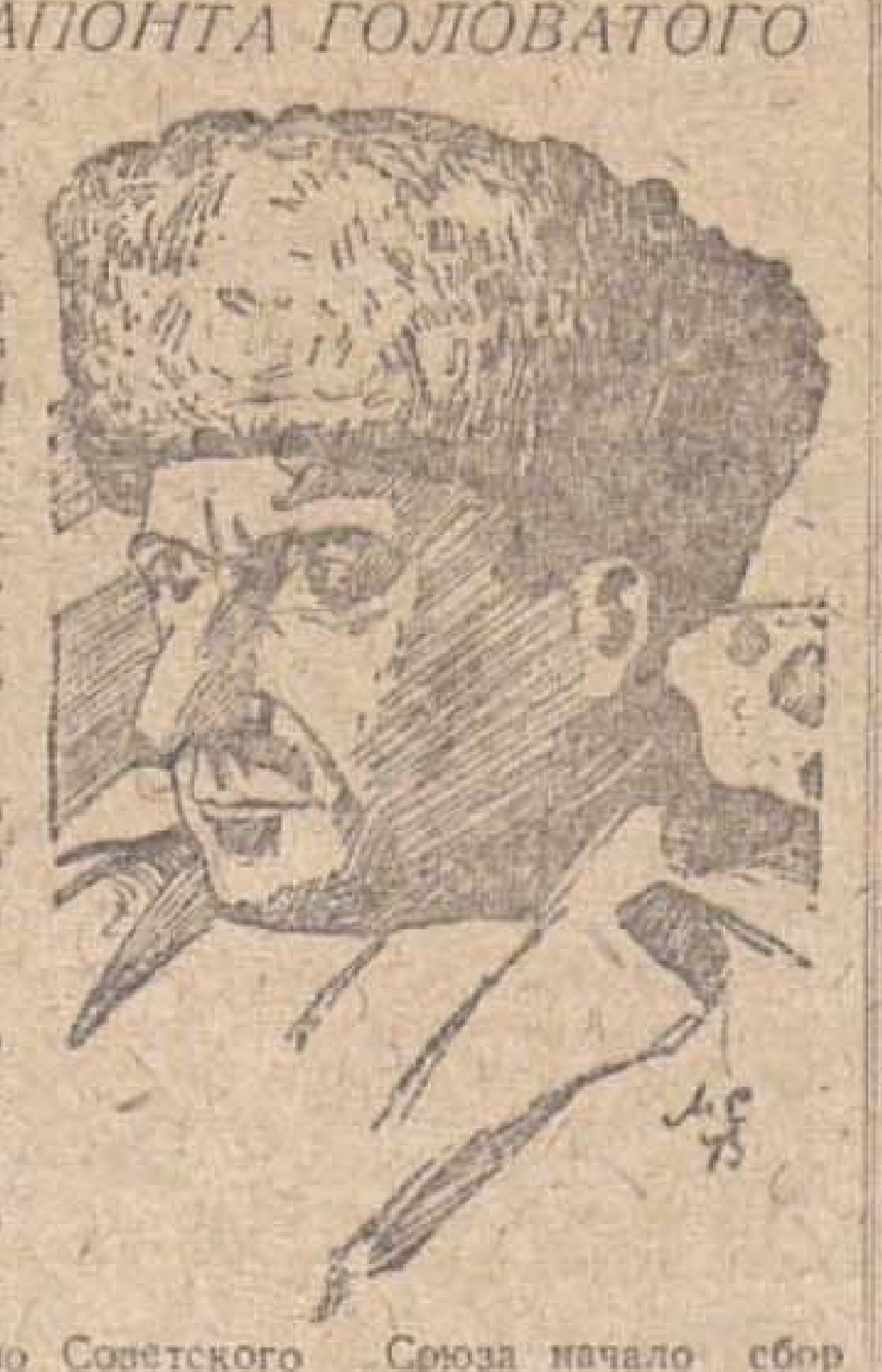

Сын председателя колхоза им. Микояна, Курахского района, Назаралиева Абдуселим — лейтенант Красной Армии, сражается против немцев с первых дней войны. А сам тов. Назаралиев весь свой опыт, все свои силы отдает служению Родине в тылу. В колхозе им. Микояна все подчинено одной цели: собрать урожая как можно больше, дать Красной Армии, стране как можно больше хлеба, мяса, масла, фруктов.

Озимый сев на полях колхоза был закончен в срок. Засеяно 455 гектаров вместо 445 гектаров по плану. Зяби при плане в 24 вспахано 116 гектаров.

1.000 рублей внес тов. Назаралиев в фонд обороны, столько же — на подарки фронтовикам. Кроме того, послал славным бойцам богатые посылки. Для воинов Красной Армии он сдал 25 килограммов шерсти, 18 овчин и шубу.

Когда колхозное крестьянство Советского Союза начало сбор средств на строительство самолетов и танков для Красной Армии, т. Назаралиев собрал колхозников, побеседовал с ними, и за один только день колхозники сельхозартели им. Микояна внесли на танковую колонну 95,000 рублей. Сам председатель внес 1.500 рублей наличными.

Но вскоре, развернув свежий номер газеты, он увидел телеграмму товарища Сталина колхознику Ферапонту Головатому. Вождь благодарил и приветствовал советского патриота за помощь и заботу о Красной Армии.

Лезгин Ахмед Назаралиев решил последовать славному примеру саратовского колхозника. Все свои сбережения — 101.000 рублей — т. Назаралиев внес на строительство танковой колонны «Шамиль».

Взносы по 200 тысяч рублей

ЛЕВАШИ, 8 января. (**По телефону**). Узнав о телеграмме нашего вождя и учителя товарища Сталина трудящимся Дагестана, председатель колхоза им. Дзержинского тов. Саидов Магомед внес на строительство мощных танков и боевых самолетов 201.000 рублей.

Председатель колхоза им. Богатырева тов. Багдалиев Абдул заявил:

— Сегодня радио принесло нам радостную весть. Наша доблестная Красная Армия успешно очищает от немецкой мрази плодородные поля Северного Кавказа. Никаких средств мы не пожалеем для разгрома немецких оккупантов. Все отдадим на укрепление обороны нашей любимой Родины. Я внес на строительство танковой колонны «Шамиль» 2.400 рублей. Сейчас, следуя примеру тов. Саидова Магомеда, я вношу еще 201.000 рублей.

—⊙—

Не останемся в долгу перед Красной Армией

КУМТОРКАЛА, 8 января. (**По телефону**). Воодушевленные телеграммой товарища Сталина на имя секретаря Областного Комитета партии тов. Алиева, колхозники и колхозницы артели им. Буденного на собрании сверх уже ранее внесенной в Государственный банк суммы, собрали дополнительно 211 тысяч рублей.

—Мы не останемся в долгу перед Красной Армией,—заявил колхозник т. Килев Семен и внес на строительство танковой колонны «Шамиль» наличными 25 тысяч рублей.

Инвалид Отечественной войны — комсомолец т. Атаев внес 1.000 рублей, колхозник тов. Какаев—800 рублей.

В течение двух дней по району собрано средств на строительство танковой колонны «Шамиль» 530 тысяч рублей. Сбор средств продолжается.

—⊙—

На танки и боевые самолеты

В ответ на приветственную телеграмму товарища Сталина небольшой коллектив махачкалинской юридической консультации собрал свыше 6.000 руб. на строительство авиаэскадрильи им. Героя Советского Союза Валентина Эмирова.

Тов. Бежуашвили внесла 1.100 руб., т. Клычев и т. Якубсон — по 1.000 рублей, т. Нурбагандова — 700 рублей, т. Рамазанов — 500 руб. и т. д.

* * *

На митинге работников махачкалинского горфинотдела в ответ на призыв рабочих промэлектростанции единогласно решено отчислить трехдневный заработок на авиаэскадрилью имени Валентина Эмирова.

МУСТАФАЕВ.

ОТ СОВЕТСКОГО ИНФОРМБЮРО

Утреннее сообщение 8 января

В течение ночи на 8 января наши войска в районе нижнего Дона, **на Центральном** фронте и на **Северном Кавказе** продолжали бои на прежних направлениях.

* * *

В заводском районе Сталинграда наши части, действуя штурмовыми группами, разрушали укрепления противника. Захвачено 11 вражеских дзотов, 7 блиндажей и истреблено 120 гитлеровцев. Северо-западнее Сталинграда советские разведчики ворвались в немецкие окопы, уничтожили 60 гитлеровцев и взяли пленных.

* * *

В районе нижнего Дона наши войска продолжали наступление. Артиллерийским огнем, контратаками танков и мотопехоты противник пытается остановить советские войска. Ломая сопротивление гитлеровцев, наши части уничтожают живую силу и технику немцев и продвигаются вперед. На одном участке гитлеровцы оказывали особенно упорное сопротивление. Советские летчики мощными ударами с воздуха подавили огонь вражеских орудий и минометов. Тогда наши танки с десантами пехоты перешли в атаку, разгромили 2 батальона немецкой пехоты и заняли населенный пункт. На другом участке наши части подбили 9 немецких танков и выбили противника из населенного пункта. Взяты 4 орудия, 7 минометов, радиостанция и пленные.

* * *

На Центральном фронте наши войска закреплялись на достигнутых рубежах и на отдельных участках отбивали контратаки противника. В районе юго-западнее Великие Луки пехота и танки противника пытались контратаковать позиции наших войск. Бойцы Н-ского соединения уничтожили 14 немецких танков, до 800 вражеских солдат и офицеров и вынудили немцев отойти на исходные позиции.

* * *

На Северном Кавказе наши войска с боями продвигались вперед и заняли ряд населенных пунктов. Бойцы Н-ского соединения захватили 11 орудий, 26 минометов и 23 пулемета. Ночью одно наше подразделение незаметно сосредоточилось в непосредственной близости от вражеских окопов, а другое подразделение просочилось в тыл противника. Наши бойцы атаковали немцев одновременно с фронта и с тыла и смяли их боевые порядки. На поле боя осталось свыше 100 вражеских трупов. Взяты пленные и трофеи.

* * *

Партизаны отряда, действующего в одном из районов Витебской области, узнали, что немцы готовят на них нападение. Разведка установила численность карательного отряда, а также, когда и где немцы намереваются нанести удар. Партизаны решили опередить гитлеровцев. Внезапным налетом советские патриоты разгромили немецкую карательную экспедицию. В этом бою уничтожено 83 и ранено 40 немецких солдат. Другой отряд витебских партизан пустил под откос 3 воинских эшелона противника. Разбиты 3 паровоза, 8 вагонов и 18 платформ. Во время крушений поездов погибло более 150 гитлеровцев.

* * *

Югославские партизаны заняли город Теслич. В ожесточенном бою разгромлено 2 батальона немецкой пехоты. Много гитлеровцев взято в плен. Захвачено 9 орудий разных калибров и другие трофеи. Два партизанских отряда совершили налеты на населенные пункты Турке и Шкоцияп и истребили несколько десятков итальянских солдат и офицеров. На дороге Теслич—Добой патриоты пустили под откос 3 воинских эшелона и бронепоезд противника.

Вечернее сообщение 8 января

8 января наши войска после упорных боев овладели городом и железнодорожной станцией **Зимовники**.

В районе нижнего Дона наши войска, продолжая наступление, овладели населенными пунктами — **Новый Мир, Алексеев, Медвежка, Нижний Вязовый, Верхний Вязовый, Федоровка, Владимиров, Беляев, Чумаков, Кумшак.**

На Северном Кавказе наши войска овладели районным центром **Ново-Павловская**, населенными пунктами **Никольское, Горькая Балка, Правокумский, Сизов, Ново-Средний, Матигорийский, Орловский, Старо-Марьинский, Псыхурей, Марьинская, Куба** и железнодорожной станцией **Зольский.**

На Центральном фронте наши войска вели наступательные бои на прежних направлениях.

* * *

7 января частями нашей авиации на различных участках фронта уничтожено или повреждено 5 немецких танков, до 150 автомашин с войсками и грузами, подавлен огонь 9 артиллерийских батарей, взорвано 6 складов боеприпасов, рассеяно и частью уничтожено до двух рот пехоты противника.

* * *

В заводском районе Сталинграда наши штурмовые отряды захватили 9 вражеских блиндажей и блокировали узел укрепления противника. Орудийный расчет под командованием тов. Ячкевича прямым попаданием разрушил штаб немецкой части. Северо-западнее Сталинграда наши бойцы заняли 16 окопов, истребили более 300 солдат и офицеров противника, подбили два немецких танка, захватили 13 пулеметов и 64 винтовки.

* * *

В районе нижнего Дона наши войска продолжали наступление. Противник оказывает упорное сопротивление и часто переходит в контратаки. Наши части отбили все контратаки гитлеровцев и с боями заняли ряд населенных пунктов. У одного крупного населенного пункта немецкие танки предприняли одну за другой 3 контратаки против нашей пехоты. Артиллеристы и бронебойщики встретили немцев уничтожающим огнем, не дав возможности танкам противника приблизиться к боевым порядкам советских войск. Под прикрытием артиллерийского огня наши бойцы ворвались в населенный пункт и разгромили защищавший его гарнизон. Уничтожено свыше 600 немецких солдат и офицеров. Сожжено и подбито 9 вражеских танков. Взято 7 орудий, 24 пулемета, 16 автомашин, 2 радиостанции и другие трофеи. На другом участке бойцы Н-ского соединения заняли три населенных пункта и захватили большие трофеи.

* * *

На Центральном фронте наши войска закреплялись на достигнутых рубежах, а частью сил отбивали контратаки противника. Бойцы Н-ской части отбили контратаку крупных сил немецкой пехоты и танков, истребили до 200 гитлеровцев и уничтожили 3 самоходных орудия. На другом участке немецкой моторизованной пехоте и танкам удалось вклиниться в расположение наших войск. Контрударом советские части отбросили гитлеровцев и, преследуя их, заняли укрепленные позиции противника. Уничтожено два немецких танка и до роты гитлеровцев. Взяты трофеи и пленные.

* * *

На Северном Кавказе советские войска, преодолевая сопротивление противника, с боями продвигались вперед и заняли несколько населенных пунктов. На одном участке советские танкисты прорвались через боевые порядки немецких частей и с тыла и флангов атаковали гитлеровцев. В результате боя уничтожено 400 вражеских солдат и офицеров. Захвачено 80 автомашин, 50 минометов, много винтовок, пистолетов и боеприпасов. Взяты пленные. На другом участке Н-ская часть заняла населенный пункт и захватила у противника большие трофеи, в том числе 19 танков, 110 автомашин, 26 пулеметов, продовольственный и три вещевых склада.

* * *

Отряд украинских партизан за месяц активных боевых действий истребил более 200 немецких солдат и офицеров. Партизаны проникли на одну железнодорожную станцию и взорвали 12 цистерн с горючим. Кроме того, советские патриоты уничтожили на аэродроме два немецких самолета и сожгли 3 склада. Партизаны другого отряда взорвали мост в то время, когда по нему проходил немецкий воинский эшелон. Разбиты паровоз и 12 вагонов.

* * *

Берлинское радио 8 января огорошило немецких слушателей следующим сообщением: «7 января вечером в Берлине стало известно, что германские войска на Восточном Кавказе планомерно проводят сокращение линии фронта посредством снятия выдвинутых вперед опорных пунктов. Советские атаки на германские арьергарды остались безуспешными, несмотря на введение в бой крупных танковых сил».

Всем известно, что за несколько дней наступления на Северном Кавказе Красная Армия с боями продвинулась вперед на 110-130 километров, заняла города Алагир, Ардон, Малгобек, Моздок, Нальчик, Прохладный, Майское и многие другие важные населенные пункты и железнодорожные станции, а также взяла большое количество трофеев и пленных. А вот оказывается в Берлине только вечером 7 января стало известно, что гитлеровские войска на Северном Кавказе отступают. Разумеется, гитлеровскому командованию давненько известно об отступлении немцев на Северном Кавказе, но, не желая сказать правду населению Германии, оно продолжительное время умалчивало об этом. Когда же молчать об отступлении стало больше невозможно, гитлеровские заправилы решили об этом обмолвиться, но так, чтобы опять никто ничего не понял, т. е. опять соврали.

Песня гитлеровских шарманщиков о «выпрямлении линии фронта» тоже не новая. Всем памятна зима прошлого года, когда Красная Армия, отбив атаки немцев на Москву, перешла в наступление, погнала немецкие войска и прошла местами более 400 километров. Тогда-то гитлеровцы впервые заговорили «о выпрямлении линии фронта». Сейчас Красная Армия снова наносит немецко-фашистским войскам мощные удары и отбрасывает их на запад. Как и в прошлом году, гитлеровцы опять заборметали о сокращении линии фронта. Старая погудка загудела на новый лад. На самом же деле изменение линии фронта на Северном Кавказе, так же как и на других участках фронта, происходит по инициативе Красной Армии против желания гитлеровского командования и вопреки его планам.

Отступая под ударами Красной Армии, немцы лепечут о выпрямлении линии фронта, но каждый здравомыслящий человек теперь знает: раз гитлеровские заправилы говорят о выпрямлении линии фронта — значит немцам действительно приходится туго.

ЗВЕРИ

Воспитывая звериные чувства в своих солдатах и офицерах, кровавый Гитлер рассчитывал, что немцы нагонят страх на советский народ и в течение нескольких месяцев поработят нашу Родину. Однако, фашистам не удалось выполнить свои злодейские планы—их сорвала наша доблестная Красная Армия. Сейчас под ударами наших войск гитлеровские мерзавцы вынуждены, теряя технику и людей, откатываться на запад. Озлобленные своими неудачами, фашистские звери творят неслыханные злодеяния над ничем неповинными советскими гражданами.

Жители станицы Г., освобожденной недавно нашими войсками, тт. Борзина, Овчинников и Потапова рассказали нашим бойцам о чудовищных грабежах и зверствах фашистов в их станице.

Заняв станицу и соседний хутор, немцы приступили к повальному грабежу мирного населения: забирали буквально все, что попадалось под их поганые руки. Полному ограблению подверглась Борзина Елена Николаевна. Немецкие бандиты забрали у нее корову, двух бычков, трех овец, всю домашнюю птицу. Для постройки своих укреплений эти гады разломали ее дом. Вандалы порвали висевшие на стенах портреты великих русских писателей—Пушкина, Лермонтова и Толстого и втоптали их в грязь.

С шумом ворвались пьяные гитлеровцы в дом колхозника Овчинникова Егора Фомича. Они выбили стекла и выломали в доме дверь. Забрав корову, кур, гусей, они для забавы перебили телке ногу. На второй день гитлеровцы снова пришли к Овчинникову и, не обнаружив уже ничего ценного, забрали детские рубашки, ржавую лампу и плиту.

Гитлеровские громилы жестоко расправлялись с теми гражданами, которые препятствовали их грабежу. Старуха Бескорцева, пытавшаяся защищать свое имущество, была жестоко избита. Школьника Ваню Бражникина гитлеровцы расстреляли только за то, что он высказался против немцев.

Много муки за время немецкой оккупации натерпелись женщины. Их гитлеровцы выгоняли на отрывку окопов и на строительство дорог. Разнузданные громилы ночью врывались в дома колхозников и насиловали девушек. Однажды на глазах гражданина Иванова гитлеровский солдат пытался изнасиловать его дочь Марию.

С непокорными советскими людьми фашисты расправлялись самым жестоким образом, применяя самые гнусные средства. Больного колхозника Писковотского Николая бандиты вытащили на улицу и при народе избили палками. Такой же расправе подвергся школьник Григорий Кочеренков.

—Нам пришлось видеть,—рассказывает Потапова,—как немцы издевались над пленными красноармейцами. Кормили их, несчастных, кониной и болтушкой из кукурузной муки. Слабых, непригодных к труду, гитлеровцы избивали палками, прикладами, а затем расстреливали

Особенно жестоко расправлялись немцы с мирным населением перед уходом из станицы. Здесь уж гитлеровцы не считались ни с чем. Они стреляли в каждого, кто попадался им на глаза. Пьяные офицеры ходили по домам и стреляли в оставшихся кур, даже в собак. Все это они делали из мести к русским.

Не уйти немецким захватчикам от расплаты. Доблестные сыны Родины—дагестанцы, азербайджанцы, грузины плечом к плечу с русскими и украинцами перешли в наступление и выбивают гитлеровцев из Северного Кавказа. Они отомстят немцам за все их злодеяния над советскими людьми.

Капитан В. КУЦЕНКОВ,

Действующая армия. **(Наш корр.).**

Война на Тихом океане

ЛОНДОН, 8 января. (ТАСС). Как официально сообщается, авиация союзников неоднократно бомбардировала направлявшийся к порту Лае (Новая Гвинея) японский караван судов из 10 кораблей. Потоплен один транспорт (водоизмещением в 14 тысяч тонн) с войсками. Другой большой транспорт подожжен. Многие подразделения бомбардировали ряд стратегически важных районов на островах Н. Британия, Н. Георгия и Бугенвиль. В боях сбито 13 японских истребителей.

ВОЛНЕНИЯ В РУМЫНИИ

НЬЮ-ЙОРК, 8 января. (ТАСС). Как передает газета «Нью-Йорк таймс», последние сообщения из Румынии свидетельствуют об усилении волнений в стране. Участились пожары и крушения. Часто нарушается железнодорожное сообщение. Недавно на большом заводе в городе Сигишоара возник пожар, причинивший убыток в 25 миллионов лей. 22 декабря произошло два крупных железнодорожных крушения — одно около Пьетра-Нямц, второе — около Ясс. В результате одного из этих крушений был разбит воинский поезд. Недавно правительство опубликовало декрет о смертной казни за поджоги и другие акты саботажа на железнодорожных линиях. Во всем районе Прахова и в Плоешти запрещено в целях предосторожности всякое уличное движение от 8 часов вечера до 5 часов утра.

ФРАНЦУЗСКИХ СОЛДАТ ПРИНУЖДАЮТ РАБОТАТЬ НА ГЕРМАНСКИХ ПРЕДПРИЯТИЯХ

ЛОНДОН, 8 января. (ТАСС). После приказа Гитлера о роспуске французской армии немцы заявили, что демобилизованные могут вернуться в свои районы и возобновить там прежние занятия. Этим разрешением воспользовались тысячи французских солдат. Однако, как сообщает печать, уже в декабре гитлеровские власти приказали всем вернувшимся в родные места французским солдатам зарегистрироваться в полиции. Одновременно французским предпринимателям запрещено принимать на работу демобилизованных. Эти мероприятия направлены к тому, чтобы вынудить демобилизованных солдат наниматься на немецкие предприятия.

ПРИНИМАЯ ЗНАМЯ...

День был ясным. Снежные вершины гор блестели под лучами зимнего солнца. Со всех концов Хивского района с'ехались лучшие стахановцы, председатели сельисполкомов, колхозов, секретари первичных парторганизаций, участники строительства оборонительных рубежей.

В 12 часов дня открылся митинг, посвященный вручению Хивскому району переходящего Красного знамени Обкома ВКП(б) и Совнаркома ДАССР.

Секретарь райкома ВКП(б) тов. Азизов рассказал собравшимся об итогах работы трудящихся района в 1942 году и задачах на 1943 год.

Вот они, эти итоги: осенний сев по району выполнен на 103 процента, уборка урожая и обмолот хлебов закончены успешно и без потерь; план зяблевой вспашки выполнен на 102 процента; успешно проведена мобилизация средств, за что район получил премию Наркомфина ДАССР; план мясопоставок государству в счет 1943 года выполнен на 113 процентов; фронтовикам в подарок посланы десятки тысяч килограммов шерсти, мяса, масла, сыра и других продуктов. Горянки района вывязали для фронтовиков 113.390 пар теплых носков и варежек. Только за октябрь и ноябрь молодая девушка Магомедова Ш. из сел. Юхари-Захит связала 65 пар носков, Мирзабекова Анахалум —70 пар, Сефербекова Кизил — 73 пары, комсомолка Марифова Сувар —80 пар.

Вот коротко факты и цифры, о которых говорил докладчик.

Вдохновленные успехами нашей славной Красной Армии и воодушевленные получением переходящего Красного знамени Обкома ВКП(б) и Совнаркома ДАССР, участники митинга один за другим заявляли о своей готовности усилить помощь фронту.

—Только что я получил письмо из Действующей армии, — говорит председатель колхоза им. Кирова, сел. Хив тов. Гусейнов Эскиндар.— Бойцы части № 995 в лице секретаря партбюро тов. Каракулина, горячо благодарят наших колхозников за их скромные подарки и передают им боевой красноармейский привет. Мы готовим новые подарки нашим друзьям-фронтовикам. Помогаем мы Красной Армии и своими сбережениями. Я, например, вношу на строительство танковой колонны «Шамиль» 5.000 рублей. Пусть враг знает, что тыл Красной Армии крепок, как никогда.

—Знамя Обкома ВКП(б) и Совнаркома ДАССР,—говорит председатель колхоза им. Энгельса тов. Ахмедов Рамазан,—это большевистская оценка нашей работы, нашего труда. Будем держать его крепко, товарищи! На строительство танковой колонны «Шамиль» я вношу 10.000 рублей.

Митинг превратился в яркую демонстрацию преданности Родине, величайшей любви трудящихся района к родной Красной Армии. Каждый участник митинга считал своим патриотическим долгом подняться на трибуну и во всеуслышание заявить о своей готовности участвовать в строительстве танковой колонны. Нуралиев А. (колхоз им. Ленина) внес 6.000 рублей, Рамазанов Р. (колхоз им. Берия)—10.000 рублей, Исмаилов Г. (колхоз им. 8 марта)—5.000 рублей и т. д.

В конце митинга слово взял коммунист, председатель колхоза им. Ленина тов. Селимханов Рамазан. После краткой речи он заявил:

—Вношу на строительство танковой колонны имени народного героя Шамиля 120.000 рублей. Пусть на мои трудовые сбережения государство построит мощный танк. Я готов отдать все для защиты нашей Родины, для нашей свободы и нашего намуса.

Участники митинга горячо приветствовали патриота Селимханова Рамазана.

В следующие дни во всех аулах района с новой силой развернулся сбор средств на танковую колонну «Шамиль».

Р. ЮСУФОВ.

Секретарь Хивского райкома ВКП(б).

БОЛЬШЕ МЯСА ДЛЯ ФРОНТА!

Колхозы Дагестана, успешно выполняя план мясопоставок, еще в прошлом году сдавали скот в счет обязательных поставок 1943 года. Авансом было сдано около 40 тысяч центнеров — в 3,5 раза больше, чем было сдано авансом в счет плана 1942 года.

Многие районы значительно перевыполнили план авансовой сдачи мяса. Колхозы Кумторкалинского района задание по авансовой сдаче выполнили на 474 процента, Махачкалинские пригородные колхозы — на 139 процентов, колхозы Хивского района — на 130 процентов, Ахтынского — на 137 процентов и т. д. Некоторые колхозы уже выполнили годовой план мясопоставок, например, «Красный Октябрь», Буйнакского района (председатель тов. Султанахмедов), колхоз им. Ленина, Карабудахкентского района (председатель тов. Карабудагов Ибрагим) сдал 41 тысячу килограммов мяса—80 процентов годового плана.

Дагестанское правительство установило план мясопоставок на первый квартал 1943 года. Дело чести всех руководителей колхозов и районов досрочно выполнить квартальный план мясопоставок, дать стране и фронту больше продовольствия.

Однако некоторые руководители районов — Касумкентского, Дербентского, Тляротинского, Чародинского и Цунтинского плохо развертывают работу по сдаче мяса государству. Цунтинский район, например, до сих пор не сдал государству ни одной головы скота.

Широко развернуть сдачу мяса государству! Сдавать скот только хорошей упитанности. Поставить животных на откорм, это облегчит выполнение колхозами своих обязательств. Работникам системы заготскот и райуполнаркомзагам необходимо выехать на кутаны и там организовать прием скота. Дадим стране и фронту больше мяса!

Ю. ВАЙНШТЕЙН.

Управляющий Дагзаготскот.

В Военном трибунале

М. И. Шахрова, работая в махачкалинском городском карточном бюро кассиром-кладовщиком, систематически похищала хлебные и продуктовые карточки. Похищенные карточки она передавала своей соседке по квартире Д. Я. Ханыкиной, которая продавала их на рынке, в зависимости от категории по 50-100 рублей за штуку, а по некоторым карточкам получала хлеб и торговала им по спекулятивной цене. После ареста у Шахровой была обнаружена недостача 612 хлебных карточек, 457 продуктовых, 135 транспортных и 37 промтоварных.

А. Н. Седова занимала в том же карточном бюро должность инспектора-контролера. Однажды Шахрова предложила ей 19 продуктовых карточек. Седова передала их инспектору-контролеру А. Г. Забуруновой для «реализации». По похищенным карточкам было получено 7,2 килограмма сахара, который Седова и Забурунова распределили между собой.

Военный трибунал войск НКВД по ДАССР под председательством тов. Казарцева, рассмотрев это дело, приговорил: М. И. Шахрову — к высшей мере наказания — расстрелу с конфискацией принадлежащего ей имущества, Д. Я. Ханыкину — к лишению свободы на 10 лет с конфискацией имущества, А. Н. Седову — к 4 годам и А. Г. Забурунову—к 3 годам лишения свободы.

ИЗВЕЩЕНИЯ

Просьба ко всем руководящим партийным, советским и хозяйственным работникам Ростовской области срочно сообщить свои адреса (местожительства и работы) в отдел кадров Дагестанского Обкома ВКП(б).

* * *

Исполком Махачкалинского городского Совета депутатов трудящихся извещает депутатов горсовета, что 10-я сессия горсовета открывается 11 января, в 18 часов, в зале заседаний Верховного Совета ДАССР.

Повестка дня:

1. О культурно-бытовом обслуживании трудящихся города. (Докладчик тов. Кажлаев).
2. Оргвопросы.

ГОРИСПОЛКОМ.

Ответственный редактор
Д. ШИЛОВ.

ОБ'ЯВЛЕНИЯ

ТРЕБУЮТСЯ:

Дагестанскому педагогическому институту — машинистка, плотник, слесарь, электромонтер, уборщицы, курьер, библиотекари и строительные рабочие. Одиноких уборщиц институт обеспечивает жилплощадью.

Бондарному заводу им. Ермошкина — в от'езд на постоянную работу в Леспромхоз на станции Самур главный бухгалтер, бухгалтер отдела, агроном или опытный огородник. Все обеспечиваются квартирами. При Леспромхозе имеется столовая. Обращаться на бонзавод, территория холодильника.

Дагпотребсоюзу — для работы в районах ст. бухгалтеры, в центральном аппарате бухгалтеры-ревизоры. Обращаться к гл. бухгалтеру Дагпотребсоюза, Пушкинская, 8.

Дагконсервтресту для работы в Махач-Кала — опытные бухгалтеры, экономист по сельскому хозяйству. Обращаться: Буйнакская, 5. Дагконсервтрест.

Дорожному Управлению при СНК ДАССР — на постоянную работу в управлении: бухгалтер-ревизор, экономист-плановик, инженеры и техники-дорожники. Обеспечиваются квартирами. Обращаться: ул. Маркова, 1-а, нач. кадров.

Фабрике им. III Интернационала—бухгалтеры (предоставляется жилплощадь), опытные счетоводы, зав. пригородным хозяйством, работники по отделу снабжения, ткачи (обеспечиваются общежитием), ватерщицы, чернорабочие мужчины и женщины. При фабрике имеются столовая и магазин.

Дагкоопинсоюзу — финансист, главный инженер, главные бухгалтеры, бухгалтер и плановики для работы в Дагкоопинсоюзе и в артелях. Имеется столовая. Обращаться: Ермошкина № 42.

Заводу металлоширпотреба — неквалифицированные рабочие и работницы для обучения по специальностям: токари, слесари, штамповщики. Оплата за время обучения 150-200 руб. в месяц. При заводе имеются столовая, буфет, для одиноких — общежитие. Обращаться: Красноармейская, 7.

Дагмедснабу—на постоянную работу: главный бухгалтер, бухгалтер, экспедитор, рабочие склада. Обращаться: Буйнакская, 15. Медснаб Наркомздрава, комната 9.

КИНО

ТЕМП. — С 2 января в зимнем помещении демонстрируется новый звуковой исторический фильм «ГЕОРГИЙ СААКАДЗЕ», 1-я серия.

С—3277. Адрес редакции и издательства: Махач-Кала, Пушкинская, 6. Телефоны: ответ. секретаря — 8-04, общий — 3-22 Заказ № 8.

На боевые подвиги наших славных бойцов на фронте ответим трудовыми подвигами в тылу

Пусть дни подготовки к XXV годовщине Красной Армии станут днями нового под'ема социалистического соревнования

Пролетарии всех стран, соединяйтесь!

ДАГЕСТАНСКАЯ ПРАВДА

Орган обкома и махачкалинского горкома ВКП(б) и Верховного Совета ДАССР

№ 8 (6274) | Воскресенье, 10 января 1943 г. | Цена 20 к.

КОЛХОЗ ИМЕНИ ВОРОШИЛОВА,
СЕЛЕНИЯ ТЕМИР-АУЛ, ХАСАВЮРТОВСКОГО РАЙОНА,
ДАГЕСТАНСКОЙ АССР

тов. Мансурову Хадиятулла

Примите мой привет и благодарность Красной Армии, товарищ Мансуров, за Вашу заботу о бронетанковых силах Красной Армии.

И. СТАЛИН.

МОЛОДОЕ СТАЛИНСКОЕ ПЛЕМЯ

(Передовая „Правды“ за 9 января)

На-днях в печати было опубликовано письмо ЦК ВЛКСМ товарищу Сталину, в котором говорится об активном участии советской молодежи в замечательном патриотическом движении нашего народа по сбору средств на строительство вооружения для Красной Армии. За короткий срок комсомольцы и молодежь только 36 областей Советского Союза внесли из личных сбережений на постройку самолетов и танков 181.657.428 рублей. Активно участвуют в этом движении пионеры и школьники. Ежедневно поступают сообщения о новых взносах в фонд Красной Армии из средств, заработанных самими учащимися. Комсомольская молодежь проводит сбор продуктов для Красной Армии и подарков для советских партизан.

На всех этапах борьбы за советскую Родину, на всех участках социалистического строительства комсомолец всегда был в первых рядах. Еще в речи «Два года советской власти» Ленин говорил: «Мы знаем, что есть десятки, сотни тысяч резервов рабоче-крестьянской молодежи... которые идут к нам тем более широко, с тем большим самоотвержением, чем нам труднее».

В дни Великой Отечественной войны советского народа против немецко-фашистских захватчиков наша молодежь своими героическими делами на фронте и в тылу, своей беззаветной преданностью нашей советской Родине, делу Ленина—Сталина, полностью подтверждает ленинские слова.

Каждая эпоха создает своего героя. В огне Великой Отечественной войны выковался герой нашего времени, молодой человек, беспредельно преданный Родине, большевистской партии, полный неугасимой, испепеляющей ненависти к врагам, к немецко-фашистским мерзавцам.

История знает немало примеров, когда в годину суровых испытаний, в дни, когда решалась судьба родной страны, народ выдвигал из своих недр национальных героев. Но во всей истории человечества не было еще такого массового героизма, беспримерного мужества и отваги, которые показал наш народ в дни войны с фашистскими варварами. В одном ряду с прославленными героями, представителями старшего поколения, стоят представители комсомола, советской молодежи — Зоя Космодемьянская, Александр Чекалин, Лиза Чайкина, Александр Молодчий, сотни и тысячи других героев, обессмертивших свое отечество незабываемыми подвигами.

Героизм нашей молодежи подготовлен напряженной и долголетней работой большевистской партии. Партия большевиков во главе с ее вождями Лениным и Сталиным вырастила и воспитала советскую молодежь. Партия открыла молодому поколению Советского Союза путь к новой жизни, обеспечила расцвет всех его моральных и физических качеств. У большевистской партии молодежь учится как надо жить, бороться и побеждать во имя своего народа.

Товарищ Сталин высоко оценил работу комсомольцев, молодежи, пионеров и школьников, собравших 181.657.428 рублей на строительство вооружения для Красной Армии, продовольствие и подарки для бойцов и партизан. Товарищ Сталин передал им горячий привет и благодарность Красной Армии и пожелал им успеха в работе. Такая оценка ко многому обязывает. Ответить на благодарность товарища Сталина новыми боевыми делами на фронте и в тылу — долг каждого молодого патриота.

У комсомола непочатый край работы. Суровое военное время требует, чтобы каждый комсомолец, каждая комсомольская организация чувствовали свою ответственность за исход войны. Долг молодого патриота—каждый день, каждый час делать хоть небольшое, но практическое, конкретное дело для фронта, для победы над врагом. Каждая комсомольская организация должна работать так, чтобы молодежь видела в комсомольцах свой передовой отряд.

На-днях рабочие, инженерно-технические работники и служащие завода № 172 имени Молотова выступили с предложением шире развернуть Всесоюзное социалистическое соревнование в честь наступающей XXV годовщины образования Красной Армии.

Встречать день Красной Армии боевыми делами—долг Ленинского комсомола. Комсомольцы промышленности, транспорта, шире развертывайте социалистическое соревнование, выходите в первые ряды соревнующихся, вовлекайте в соревнование всю молодежь, добивайтесь новых и новых успехов в снабжении фронта вооружением, боеприпасами, снаряжением, готовьте боевой рапорт товарищу Сталину!

Колхозы и совхозы нашей страны напряженно работают сейчас над выполнением плана поставок хлеба, мяса, картофеля, овощей и других сельскохозяйственных продуктов. Передовые комсомольские организации создают молотильно-тракторные бригады, проводят воскресники, организуют красные обозы с продовольствием для страны и Красной Армии. Быстрее рассчитаться с государством по поставкам хлеба и других продуктов—вот задачи, которые должны по-боевому выполняться сельскими комсомольцами.

Приближается горячая пора сельскохозяйственных работ — посевная кампания. Комсомольцы и молодежь колхозов, совхозов и МТС, не теряя времени, развертывайте активную подготовку к посевной кампании, беритесь за подготовку инвентаря, семян, за вывозку местных удобрений, снегозадержание, своевременно готовьте кадры, выдвигайте из своей среды новых передовиков сельского хозяйства!

Партия поручила комсомолу такое огромное государственное дело, как забота о воспитании детей, о работе наших школ. Помочь органам народного образования—благородное патриотическое дело комсомола. Воспитательная работа во многих комсомольских организациях страдает крупными недостатками. Некоторые комсомольские руководители забывают о том, что без воспитательной работы среди молодежи немыслима никакая сколько-нибудь плодотворная работа комсомола. Необходимо немедленно, не ослабляя участия комсомольских организаций в хозяйственной деятельности, усилить работу по воспитанию молодежи.

Молодежь—наше будущее. Комсомол—это резервы партии, будущие кадры партийных, хозяйственных и государственных деятелей. Поэтому комсомольская работа есть неот'емлемая часть работы каждой партийной организации. В дни войны роль и ответственность комсомольских организаций повысилась, их работа усложнилась. Это требует всемерного усиления руководства жизнью и работой комсомольцев со стороны первичных партийных организаций, райкомов, горкомов и обкомов партии. К сожалению, некоторые райкомы, горкомы и обкомы партии по сути дела снимают с себя всю ответственность за воспитание молодежи, занимаются работой комсомольских организаций от случая к случаю. Все руководство сводится к принятию постановлений, за выполнением которых никто не следит. Подобная практика противоречит духу и традициям большевистской партии. Партийный руководитель должен знать, как живут и работают комсомольские организации, помогать им, руководить ими.

Для комсомольцев нет ничего выше доверия большевистской партии. Оправдать это доверие — значит неустанно наносить сокрушительные удары по врагу, напряженно трудиться для фронта.

Героическая Красная Армия ведет победоносное наступление на ряде участков фронта. Под ударами советских бойцов враг отступает, оставляя на полях сражений десятки тысяч трупов своих солдат. Но потребуется еще огромное усилие, чтобы окончательно уничтожить немецко-фашистскую армию. Пусть каждый комсомолец еще и еще раз спросит себя: все ли я сделал для фронта, для победы над врагом? Как я оправдаю высокое доверие большевистской партии, чем отвечу на благодарность товарища Сталина?

Пусть ответом на эти вопросы будут новые и новые замечательные дела нашей молодежи во имя победы над ненавистным врагом.

Под знаменем Ленина, под руководством мудрого и родного Сталина вперед, к новым боям, к новым победам, молодое сталинское племя!

(Радиозапись «Дагправды»).

Обязательства выполняются с честью

ДЕРБЕНТ. 8 января (Наш корр). Призыв коллектива завода им. Молотова и двигательстроевцев встречен на фабрике «Дагюн» с большим под'емом.

Коллектив фабрики обязался двухмесячную программу (январь-февраль) выполнить к 23 февраля по всем показателям, дать сверх плана высококачественную пряжу, из которой можно будет выработать теплые носки и перчатки на целую дивизию, за счет дальнейшего улучшения технологического процесса сэкономить 600 килограммов чистой шерсти.

С первых дней января фабрика значительно перевыполняет суточный график. Например, 6-го план был выполнен (по валовой продукции) на 196,5 проц., 7-го — на 180,3 проц. За первую неделю января фабрика выполнила план на 168,3 проц.

Большинство рабочих перевыполняют обязательства, взятые в честь юбилея славной Красной Армии. Бригада, обслуживающая прядильную машину в составе винтовщицы Долженко и присучалки Ибрагимовой, обязалась давать не ниже 115 проц. сменной выработки, а выполняет в среднем 135—140 проц. задания. Не отстает от них соревнующаяся с ними бригада прядильщиц винтовщицы Гавриловой и присучалки Савиной. Они производственное задание ежедневно выполняют на 130—135 проц. По стахановскому трудятся аппаратчики Мокроусова Пелагея и Подгорная Лидия, значительно перевыполняющие нормы выработки.

А. ЛИТВАК.

—⊙—

Слово швейников

Коллектив махачкалинского швейного комбината обсудил обращение двигательстроевцев об ознаменовании XXV годовщины Красной Армии новыми успехами в труде.

Воодушевленные героическим наступлением Красной Армии, швейники взяли на себя следующие конкретные обязательства: выполнить январский и февральский производственные планы к славной годовщине РККА; ликвидировать простои в цехах; изготовить своими силами остродефицитные запчасти (каретки, челноки, сетки, ходы), обеспечив полностью потребность в них для бесперебойной работы; все спецзаказы выполнять раньше срока; выпустить товаров ширпотреба сверх плана на 25 тысяч рублей; добиться во всех цехах выполнения каждым рабочим, каждой работницей установленных норм выработки; сэкономить не менее 500 метров ткани и полностью использовать все отходы для производства товаров ширпотреба; повысить производительность труда в январе и феврале на 6 процентов против декабря 1942 года; охватить социалистическим соревнованием все цеха, бригады и участки, всех работниц и рабочих.

—⊙—

Закрепить успехи стахановского декадника

С 21 декабря во всех портах Каспия и судах Каспийского пароходства проводился стахановский декадник. Борясь за выполнение годовой программы, работники махачкалинского порта—бригады грузчиков, ремонтников, руководители участков—стремились день ото дня повышать производительность труда, совершенствовать методы погрузочно-разгрузочных операций.

Скоростные методы обработки судов — выгрузка со стороны моря и на берег, одновременная погрузка и выгрузка, обработка судов с обоих бортов — значительно сократили простои.

На помощь грузчикам пришли служащие Управления порта — две мужских и две женских бригады. Они не отставали от профессионалов-грузчиков.

Стахановская работа дала прекрасные плоды. Судно, где капитаном тов. Рагимов, было обработано на 20 часов раньше срока, теплоход, где капитаном тов. Овцин — на 10 с половиной часов.

В течение всего декабря и особенно в боевые дни декадника отличалась бригада грузчиков тов. Мозолевского. Хорошо работали также бригады тт. Мехтиева, Буц и Литвинова.

Производственный под'ем моряков обеспечил успешное окончание года. Годовой план махачкалинского порта выполнен. В декабре махачкалинский порт обработал досрочно 80 процентов всех прибывших судов. Простои под грузовыми операциями были снижены на 85 часов.

Успехи декадника коллектив порта решил закрепить в наступившем 1943 году. Применив скоростной метод, портовики обработали пароход «Фиолетов» с грузом соли на 23 часа раньше установленного срока. Пароход разгружала краснознаменная бригада грузчиков тов. Мехтиева.

Дагестанцы на фронтах Отечественной войны

ОДНАЖДЫ НОЧЬЮ

Казачье подразделение бесшумно продвигалось к станице, занятой противником. Небольшая станция затаилась в угрюмом молчании. Временами ветер начинал дуть в нашу сторону, и ночная тишина вдруг нарушалась визгливым лаем пьяных фашистов, криками женщин и выстрелами из автоматов.

Мы шли в кукурузе. Она была в рост человека. Моросило. Впереди одного из подразделений шел политрук-дагестанец Абдуллаев. Казаки знали его по прежним лихим боевым делам, любили и уважали его.

Немцы не ожидали нашей атаки. Мы подошли к станице вплотную, вызвали панику, пригвоздили к земле нескольких фашистских пулеметчиков, порубили несколько десятков фрицев и отошли на прежние позиции. Когда стали потом проверять свои ряды, выяснилось, что в подразделении Абдуллаева исчез любимец эскадрона, меткий пулеметчик и увлекательный рассказчик-агитатор казак Ермолов. Его не оказалось ни среди убитых, ни среди раненых.

Куда же делся Ермолов? — в десятый раз задавал себе и друзьям вопрос Абдуллаев. Наконец политрук решил. Он лично пошел осматривать все те места, где побывало его подразделение.

Абдуллаев шел кукурузным полем, сжимал автомат, вполголоса звал Ермолова. Неожиданно откуда-то со стороны донесся жалобный стон и слабый крик о помощи. Куда это его занесло?—удивился Абдуллаев, направляясь в сторону, где по его предположениям лежал раненый Ермолов.

Вдруг у самой цели стоны раненого сменились грозным окриком внезапно поднявшегося во весь рост немца. Это была западня. Абдуллаев оказался все-таки ловчей немца. Он мгновенно нажал крючок автомата, и немец упал. Но в этот миг кто-то со всей силой ударил Абдуллаева в спину. Он упал навзничь и потерял оружие. Это был другой немецкий разведчик. Уставившись дулом автомата прямо в грудь оглушенного Абдуллаева и толкая его сапогом, немец снял с Абдуллаева пистолет, снаряжение, шашку и приказал встать.

— Бух, бух! — пригрозил немец расстрелом и повел Абдуллаева в штаб, в станицу. Чувствуя все время за своей спиной дуло вражеского автомата, Абдуллаев думал только об одном—как бы перехитрить немца. Неравного боя он не боялся. И вот советский разведчик решил чем-нибудь отвлечь внимание фашиста. Хорошо зная, куда немец должен его вести, Абдуллаев притворно, с приподнятыми кверху руками спросил в какую сторону направляться. Конвоир только на одно мгновение метнул взгляд в сторону станицы, но Абдуллаеву только одно это мгновение и нужно было. Он молниеносно откинул правую ногу назад и с удесятеренной силой ударил фашиста между ног. Фриц вскрикнул от боли, а пленник в один миг обернулся и вырвал у него из рук автомат.

Через полчаса немецкий разведчик был доставлен в штаб нашего полка. Там же очутились и два немецких автомата. Свой автомат Абдуллаев тоже нашел. Вскоре возвратился в подразделение и пулеметчик Ермолов.

С этой ночи казаки еще больше полюбили дагестанца Абдуллаева. Это, говорят они, наш... Это—казак...

Хизгиль АВШАЛУМОВ.
Гвардии политрук.
Действующая армия. **(Наш корр.).**

Зенитчик Абдурагимов

Магомед-Габиба Абдурагимова каякентские колхозники знают как своего, родного человека. Он вошел в колхоз «Сталин елу» лет десять назад рядовым колхозником, потом стал учетчиком, потом бригадиром. В 1940 году его призвали в Красную Армию. Здесь Абдурагимов стал зенитчиком—таким же добросовестным, любящим дело, каким он был в колхозе.

Наступило лето 1941 г. Сын солнечного Дагестана кумык Абдурагимов стал на защиту города, носящего великое имя Ленина. День за днем он вместе со своими боевыми друзьями—аварцем Мухеддином Исаевым и русским москвичом Антифиным—уничтожает фашистских стервятников. Начав службу заряжающим, он выдвигается наводчиком, а потом командиром орудия.

Магомед-Габиб Абдурагимов не только прекрасный истребитель фашистских стервятников, но и замечательный инструктор. Узбека Дадабаева он выучил на заряжающего, русского Иванова—на службу 4-м номером.

За боевые подвиги при защите города Ленина приказом Военного Совета Н-ской армии Абдурагимов Магомед-Габиб награжден медалью «За отвагу». **И. ЛИТВИНЧУК.**

Подвиг лезгина Раджабова

В Н-ской части идет слава о героическом подвиге красноармейца Раджабова Рамазана.

Немецкие танки шли с трех сторон на огневые позиции батареи противотанковых орудий старшего лейтенанта Коваленко, ведя шквальный огонь из всех пушек и пулеметов. Основной танковый удар принял на себя орудийный расчет, в котором Раджабов был установщиком. Когда передние танки приблизились на расстояние четырехсот метров, грянул выстрел, за ним другой, третий. Вскоре два танка задымились и застыли на месте. Но вслед выползали новые. Они подходили все ближе и ближе, поливая наших артиллеристов свинцом. Бойцы оставались на своих местах, ни на минуту не прекращая огня. Расстояние достигло 50-70 метров.

Наши бойцы уничтожили шесть немецких машин, но остальные танки лезли вперед. Один за другим выбывали из строя артиллеристы-защитники Кавказа. Остался невредим только один Раджабов Рамазан. Вот фашистский танк ворвался на огневую позицию батареи с правой стороны. Раджабов хотел стрелять, но поврежденное орудие отказало. Увидев это, фашистский танк подошел к умолкшему орудию и остановился в пятнадцати метрах от него. Раджабов услышал крик:

—Рус, сдавайся! Ничего не будет.

Но Раджабов решил, что будет. Незаметно для врага он взял противотанковую гранату, укрыл ее полою шинели и пошел к танку. Немцы уже надеялись забрать советского воина живьем. Но тут случилось то, чего они никак не ожидали. Раджабов схватил гранату и ударил ею по танку. Раздался взрыв. Выползший из люка немец покатился на землю мертвым.

...Бой кончился. На месте неравного поединка стоял подбитый немецкий танк. Рядом лежал красноармеец Раджабов. Он был мертв. В пасмурный осенний день бойцы похоронили его торжественно, как хоронят героев.

Раджабов погиб, но его подвиг не пройдет бесследно. Верный сын горного Дагестана отдал свою жизнь за победу. О его подвиге узнают в селении Буркихан Агульского района Дагестана, где он родился и жил. И сыны Дагестана будут свято хранить память о герое Раджабове.

Капитан А. ФАДЕЕВ.
Действующая армия. **(Наш корр.).**

От Совета Народных Комиссаров Союза ССР и Центрального Комитета ВКП(б)

Совет Народных Комиссаров Союза ССР и Центральный Комитет ВКП(б) с глубоким прискорбием извещают о смерти любимой дочери советского народа майора, командира авиаполка Героя Советского Союза Марины Расковой, последовавшей при исполнении служебных обязанностей.

Совнарком СССР, ЦК ВКП(б).

В Совете Народных Комиссаров СССР

Об обеспечении семьи и увековечении памяти погибшей при исполнении служебных обязанностей Героя Советского Союза Марины Расковой.

Совет Народных Комиссаров Союза ССР **постановил:**

1. Выдать единовременное пособие семье т. **Расковой М. М.:** матери — Малининой А. С. и дочери — Расковой Т.—в сумме 25 тысяч рублей.

2. Установить персональную пенсию семье т. **Расковой М. М.** — матери — Малининой А. С. — 400 рублей в месяц пожизненно; дочери Тане Расковой — 500 рублей в месяц до совершеннолетия или до окончания высшего образования.

3. Переименовать Всехсвятскую площадь на Ленинградском шоссе в Москве в площадь Расковой и улицу Башиловку — в улицу Расковой.

4. Присвоить имя т. **Расковой М. М.** военной школе пилотов в г. Энгельсе.

5. Похороны т. **Расковой** принять на счет государства.

Секретарю Обкома ВКП(б) товарищу Алиеву Председателю СНК ДАССР товарищу Даниялову

Вдохновленные братским приветом товарища Сталина и благодарностью Красной Армии колхозникам и колхозницам Лакского района и стремясь всеми силами поддержать все нарастающее наступление нашей доблестной Красной Армии на фронтах Отечественной войны, колхозники и колхозницы сельскохозяйственной артели селения Кумух проявили новый патриотический почин.

Помимо ранее внесенной суммы в фонд строительства танковой колонны «Шамиль» — 105.000 рублей, колхозники и колхозницы нашей сельхозартели дополнительно собрали и внесли в отделение Госбанка в фонд строительства боевых самолетов «Лакский колхозник» 115.000 рублей и обратились ко всем колхозникам района с призывом последовать их примеру.

Шестидесятилетняя колхозница Шахшаева Зайнат, мать трех красноармейцев и капитана-орденоносца Шахшаева Али, внесла 2.100 рублей, 70-летний колхозник Шурпаев Гаджи внес 4.500 рублей, бригадир полевой бригады Банугова Умукусум — 4.500 рублей, доярка Керимова Займу — 2.800. Я лично внес 15.600 рублей. Пусть боевые стальные птицы, построенные на наши трудовые сбережения, беспощадно уничтожают фашистских стервятников.

Председатель сельхозартели
сел. Кумух, Лакского района,
орденоносец КИТАЧАЕВ.

—⊙—

В ответ на приветствие товарища Сталина

ЧАРОДА. (По телефону. Наш корр). 8 января здесь состоялось совещание руководителей колхозов. С огромным под'емом на совещании была заслушана приветственная телеграмма товарища Сталина трудящимся Дагестана.

Председатели колхозов им. Орджоникидзе тов. Абдулкадыров и имени Микояна тов. Алиев Абас тут же внесли на строительство танковой колонны «Шамиль» наличными по 10 тысяч рублей. По 2 тысячи рублей внесли председатели колхозов имени Куйбышева тов. Саидов и «Красный пастух» тов. Магомедов. Сбор продолжается успешно по всему району. Уже собрано и поступило на 8 января в Госбанк 660 тысяч рублей.

КАРПАНЮК.

—⊙—

На авиаэскадрилью имени Валентина Эмирова

ДЕРБЕНТ. (Наш корр.). На всех предприятиях города успешно проходит сбор средств на эскадрилью самолетов имени Героя Советского Союза Валентина Эмирова.

В ответ на приветствия товарища Сталина коллектив завода «Красное знамя» уже собрал на постройку эскадрильи значительную сумму. Коллектив стеклозавода «Дагогни» собрал 8.000 рублей. Сбор средств проходит также среди рабочих и служащих заводов «Красный металлист» и «Иодобром», по хлебокомбинату и т. д. Всего, по неполным данным, в фонд постройки авиаэскадрильи им. Валентина Эмирова собрано уже около 50.000 рублей.

Сбор продолжается.

—⊙—

Воскресник в фонд танковой колонны

МАДЖАЛИС. (Наш корр.). В районе с большой активностью продолжается сбор средств на танковую колонну «Шамиль». В Шилягах на-днях состоялось совещание актива. 18 участников совещания внесли 11.690 рублей наличными деньгами и значительное количество продуктов—170 килограммов пшеницы, 148 килограммов картофеля, 37 килограммов лука, 2 килограмма топленого масла, 7 кур.

Председатель колхоза им. Карла Маркса Курбанов Магомед внес 3.000 рублей деньгами и 80 кг. пшеницы. Колхозник артели имени Чкалова тов. Алиев Магомед дал 1.000 рублей деньгами и 32 килограмма лука, колхозник артели им. Ворошилова тов. Круглиев — 500 руб. деньгами и 32 килограмма картофеля.

Замечательную инициативу проявили домохозяйки—жены рабочих и служащих Кайтагской МТС. Тринадцать домохозяек организованно вышли на воскресник. Работали они исключительно добросовестно и выполнили в общем свою норму на 194 процента. Особенно отличились домохозяйки Уколова и Дударова.

Весь заработок—632 руб. 20 коп. советские патриотки передали в фонд строительства танковой колонны «Шамиль».

Послание Рузвельта конгрессу

ВАШИНГТОН, 8 января (ТАСС). Президент Рузвельт выступил 7 января на об'единенной сессии американского конгресса со следующим посланием:

«78 сессия конгресса собралась в один из величайших моментов истории нашей страны. Прошедший год был, пожалуй, самым тяжелым для современной цивилизации. Наступающий год будет насыщен жестокими боями, тем не менее он предвещает благоприятные события.

Самыми крупными и самыми значительными событиями во всей стратегической обстановке 1942 года были события, разыгравшиеся на обширных фронтах России: это, во-первых, непоколебимая оборона Сталинграда, а во-вторых, наступления русских армий на различных участках, начавшиеся во второй половине ноября и все еще продолжающиеся с большой силой и эффективностью.

Другими крупными событиями истекшего года являются: ряд наступлений японцев на Филиппинах, в Голландской Индии, Малайе и Бирме, приостановка наступления японцев в центральной и южной части Тихого океана и в Индийском океане, успешная оборона Ближнего Востока в результате наступления, предпринятого из Египта и Ливии, занятие американскими и английскими вооруженными силами Северной Африки. Вслед за этим по своему значению в 1942 году следует отметить непрекращающиеся ожесточенные сражения на путях следования караванов судов и постепенный переход превосходства в области авиации от держав оси к об'единенным нациям.

Державы оси знают, что они должны либо выиграть войну в 1942 году, либо, в конечном счете, потерять все. Мне нет надобности говорить вам о том, что наши противники не выиграли нынешнюю войну в 1942 году».

Анализируя ход войны на Тихом океане, Рузвельт заявил: «Мы знаем, что с каждым днем мощь японского военно-морского флота и авиации падает, в то время как мощь американского военно-морского флота и авиации все возрастает. Окончательный исход борьбы может быть математически обоснован, это станет очевидным даже для самого японского народа, когда мы нанесем удар по самой Японии и начнем постоянно бомбить их с воздуха. Однако, против Японии к нам присоединится героический народ Китая, мирные идеалы которого так близки нашим идеалам. В результате этой войны Китай обеспечит себе безопасность, процветание и честь, которые Япония столь жестоко стремилась уничтожить. Период нашей оборонительной войны на истощение на Тихом океане кончается. В настоящее время нашей целью является заставить японцев сражаться. В прошлом году мы их остановили, а в этом году мы намерены наступать.

На европейском театре войны на протяжении истекшего года было ясно, что нашей первейшей задачей являлось ослабление концентрированного натиска, оказываемого на русский фронт, заставив Германию оттянуть часть своих людских сил и вооружения на другой театр войны. После длительного планирования и детальных приготовлений из США и Соединенного Королевства во Французскую Северную Африку была направлена на сотнях кораблей огромная комбинированная экспедиция. Она достигла своей цели, понеся очень небольшие потери, и уже оказала важное влияние на всю военную обстановку».

«Соединенные Штаты Америки отдают должное бойцам России, Китая, Англии и различных членов британского содружества наций, миллионам людей, которые на протяжении ряда лет нынешней войны сражались против общих наших врагов и не дали им возможности добиться завоевания мира, к которому они стремились. Мы отдаем должное солдатам, летчикам и морякам других об'единенных наций, страны которых оказались завоеванными ордами оси. В результате оккупации союзниками Северной Африки мощные соединения французской армии и флота начинают вступать в действие вместе с вооруженными силами об'единенных наций. Мы приветствуем их как союзников и друзей. Они соединяются с теми французами, которые со времени мрачных дней июня 1940 года доблестно боролись за освобождение их пораженной страны.

Мы отдаем должное боевым руководителям наших союзников Уинстону Черчиллю, Иосифу Сталину и генералиссимусу Чан Кай-ши. Между руководителями об'единенных наций существует весьма реальное единство. Это единство проявляется как в планировании, так и в осуществлении широкой стратегии нынешней войны, а также в создании и сохранении линии снабжения.

Я не могу предсказывать. Я не могу сказать вам, когда и где об'единенные нации нанесут следующий удар в Европе, но мы собираемся бить и бить крепко. Независимо от того, где и когда мы нанесем удар на суше, мы, англичане и русские будем разить их с воздуха, решительно и неустанно».

Переходя к итогам и достижениям на производственном фронте, Рузвельт заявил:

«Наша программа производства самолетов и танков на 1942 год по численности оказалась недовыполненной по сравнению с поставленной задачей год тому назад.

Тем не менее у нас есть достаточно оснований гордиться нашими успехами в 1942 году. Мы выпустили около 48 тысяч военных самолетов, что превышает авиационное производство Германии, Италии и Японии, вместе взятых. В декабре прошлого года мы выпустили 5.500 военных самолетов, и темпы производства продолжают быстро расти».

Далее Рузвельт приводит примеры, характеризующие рост вооружений США. Рузвельт заявил: «Непреложным фактом является то, что всего через несколько лет подготовки и уже через год после начала войны мы в состоянии духовно, так же как и физически, тотальными средствами вести тотальную войну. Мы не должны забывать при этом, что наши достижения в производстве были сравнительно не более велики, чем достижения русских, англичан и китайцев, которые развили свою военную промышленность в условиях неимоверных трудностей, порождаемых войной. Они должны были продолжать работу при бомбардировках и затемнениях. И они никогда не прекращали ее.

Мы, американцы, находимся в хорошей мужественной компании в этой войне, и мы играем свою почетную роль в огромных общих усилиях».

«Мы и все об'единенные страны, — продолжал Рузвельт, — желаем мира справедливого и длительного. За годы между первой мировой войной и началом второй мировой войны мы не жили в условиях справедливого и длительного мира. Солдаты в наших вооруженных силах желают мира, и они также желают постоянной работы для себя, своих семей, своих соседей по окончании войны.

Два года тому назад в своем ежегодном послании я говорил о четырех свободах. Две из этих свобод — свобода слова и свобода религии — являются существенной частью самой жизни нашей страны, и я надеюсь, что эти блага будут гарантированы всем людям во всем мире. Люди, находящиеся как на родине, так и на фронте, мужчины и женщины, заинтересованы в третьей свободе — свободе от нужды. Для них она означает, что когда они будут демобилизованы и когда военное производство будет переведено на мирные рельсы, они захотят получить право рассчитывать на работу для себя и для всех трудоспособных мужчин и женщин в Америке, желающих работать. Я говорю это данному конгрессу, ибо весьма вероятно, что вопрос о свободе от нужды — о праве на работу и на гарантию против непредвиденных случайностей жизни — будет во всей своей широте стоять перед нами, как задача, которую Америка должна будет разрешить в течение предстоящих двух лет».

«Мы должны помнить, — продолжал Рузвельт, — что экономическая безопасность будущей Америки будет находиться под угрозой, если большая экономическая устойчивость не будет распространена на остальной мир. Мы не можем превратить Америку в остров ни в военном, ни в экономическом отношениях. Гитлеризм так же, как и любая другая форма преступления или бедствия, может произрасти из семян зла как экономического, так и военного феодализма. Выигрыш нынешней войны является первой и величайшей целью, стоящей перед нами. Выигрыш мира является следующей целью. Это означает борьбу за расширение безопасности человека у нас и во всем мире — и в конечном счете, борьбу за четвертую свободу — свободу от страха.

Я содрогаюсь при мысли о том, что произойдет с человечеством, и в том числе с нами, если эта война закончится половинчатым миром и новая война вспыхнет, когда нынешние дети достигнут призывного возраста. Несомненно, лишь немногие американцы думают, что наша страна может с удобством окончить эту войну, а затем залезть обратно в свою американскую дыру и закрыть эту дыру за собой. Но мы знаем, что никогда не сможем вырыть такую глубокую дыру, чтобы она была безопасной от хищных животных. Мы узнали также, что если мы не вырвем ядовитые зубы хищных животных, они размножатся, укрепят свои силы — и снова наступят нам на горло в течение ближайшего поколения».

«В настоящее время, — сказал Рузвельт, — об'единенные страны являются самой мощной военной коалицией в истории. Они представляют собой подавляющее большинство населения всего мира. Об'единенные вместе торжественным соглашением о том, что они сами не совершат актов агрессии и завоеваний против какого-либо из их соседей, об'единенные страны могут и должны остаться об'единенными с целью поддержания мира путем предотвращения всяких попыток к вооружению вновь со стороны Германии, Японии, Италии или какой-либо другой страны, которая попытается нарушить десятую заповедь».

В заключение Рузвельт сказал: «Я не могу предсказать, когда кончится эта война. Но я думаю, что в 1943 году об'единенные страны существенно продвинутся вперед на путях, ведущих в Берлин, Рим и Токио. Поэтому проникнемся уверенностью и удвоим наши усилия. Впереди нас стоит огромная по своему значению и длительности задача как в период мира, так и в период войны. Но перед лицом этой длительной задачи мы должны помнить, что наша страна находится в хорошем состоянии, сердце нации здорово, дух ее силен, а вера ее нетленна».

Военные действия в Тунисе

ЛОНДОН, 9 января. (ТАСС). В коммюнике штаба войск союзников в Северной Африке говорится, что 7 января на северном участке тунисского фронта происходили поиски патрулей. Противовоздушная оборона союзников сбила четыре самолета противника.

На южном участке фронта самолеты союзников подвергли бомбардировке аэродром и казармы в Габесе. В ночь на 7 января бомбардировщики союзников совершили налет на доки Туниса.

Командование войсками союзников в Северной Африке сообщает, что число самолетов держав оси, сбитых за два первых месяца тунисской кампании, достигает 344. Союзники потеряли 147 самолетов.

ЛОНДОН, 9 января. (ТАСС). Как сообщает агентство АФИ, ширится участие французских войск в борьбе против держав оси в Северной Африке. Французские войска под командованием генерала Леклерка с боем продвинулись со своих баз в районе озера Чад в северном направлении на 1.600 километров. После трехдневного боя они захватили Умель Арацеб — главный аванпост держав оси в районе Феццана (в 750 километрах к югу от Триполи). Войска Леклерка захватили несколько сот пленных и большие трофеи. В Тунисе большую поддержку союзникам оказывают французские войска под командованием генерала Барра. В составе 8-й английской армии, преследующей войска держав оси под командованием Роммеля, действует французская дивизия под командованием генерала де Лармина.

Румыно-венгерская грызня

ЛОНДОН. 9 января. (ТАСС). Агентство Бритиш юнайтед пресс передает, что, по сведениям из Анкары, венгерское правительство послало Германии и Италии ноту протеста против организуемого в Северной Трансильвании румынскими агентами антивенгерского саботажа и подстрекательства населения Трансильвании к неповиновению венгерским властям. Венгерское правительство требует от Германии и Италии принятия мер к тому, чтобы Румыния прекратила антивенгерскую пропаганду и распространение антивенгерских листовок в Северной Трансильвании.

ГИТЛЕРОВЦЫ ОБЕСПОКОЕНЫ РОСТОМ ПАРТИЗАНСКОГО ДВИЖЕНИЯ В ГРЕЦИИ

НЬЮ-ЙОРК, 9 января. (ТАСС). Как передает анкарский корреспондент агентства Ассошиэйтед пресс, по сообщениям из Греции, недавно в Афинах состоялось совещание представителей германских и итальянских оккупационных войск. Немцы угрожали итальянцам полностью отстранить их от управления в Греции, если они не будут вести более успешную борьбу с греческими партизанами. По имеющимся сведениям, в ответ на это итальянцы напомнили немцам о провале германских попыток подавить партизанское движение в Югославии.

Налеты английской авиации на Рур

ЛОНДОН, 9 января. (ТАСС). В коммюнике английского министерства авиации говорится, что в ночь на 9 января самолеты бомбардировочной авиации совершили налет на ряд об'ектов Рура. Английские бомбардировщики атаковали Рур пятый раз на этой неделе.

ИНОСТРАННАЯ ХРОНИКА

- После налетов английской авиации на Генную 160 тысяч жителей города были вынуждены разместиться в палатках. Из-за транспортных затруднений итальянские власти не в состоянии эвакуировать даже тех, кто лишился крова.
- В Делли прибыл личный представитель Рузвельта в Индии Филипп Филлипс.
- В Лионе арестован 21 сторонник де Голля. У них найдены антигерманские листовки, оружие, боеприпасы. 15 сторонников де Голля арестованы в Монтелье.
- Около 550 индийских газет, издаваемых на английском и индийском языках, не вышли 6 января в знак протеста против запрещения правительством Индии публикации некоторых сообщений.
- Запасы продовольствия на греческих островах Митилена, Хиос, Никария и Самос, оккупированных державами оси, почти иссякли. Населению угрожает голодная смерть.
- В Берлине официально сообщается об отстранении генерала Неринга с поста командующего войсками держав оси в Тунисе. Вместо него назначен генерал Арним.

ОТ СОВЕТСКОГО ИНФОРМБЮРО

Утреннее сообщение 9 января

В течение ночи на 9 января наши войска в районе нижнего Дона, на **Центральном фронте** и на **Северном Кавказе** продолжали бои на прежних направлениях.

* * *

Северо-западнее Сталинграда на одном участке наше подразделение атаковало противника и заняло 40 окопов. Гитлеровцы, пытаясь восстановить положение, бросили в контратаку до полка пехоты и 20 танков. Наши бойцы удержали занятые позиции и в ожесточенном бою нанесли немцам большой урон. Уничтожено до 500 немецких солдат и офицеров, сожжено и подбито 5 танков, захвачено 20 пулеметов и более 20 тысяч патронов. Взяты пленные.

* * *

В районе нижнего Дона наши войска, преодолевая сопротивление противника, продолжали наступление. На одном участке 2 немецких пехотных полка предприняли отчаянную попытку остановить наступающие советские части. После многочасового боя наши части, истребив не менее 400 немцев, заняли 2 населенных пункта и захватили много трофеев. На другом участке советские войска овладели населенным пунктом и захватили 11 орудий, из них 3 самоходных, 2 шестиствольных миномета, 24 пулемета и склад с имуществом связи. Взяты пленные.

* * *

На Центральном фронте наши войска укрепляли занятые рубежи. В районе юго-западнее Великие Луки немцы вели сильные контратаки на позиции наших войск. Попытки гитлеровцев прорвать нашу оборону потерпели неудачу. В результате боя истреблено более 200 немецких солдат и офицеров. Ружейно-пулеметным огнем нашими бойцами сбито 5 немецких самолетов.

* * *

На Северном Кавказе наши части вели успешные наступательные бои. Отступая под ударами советских войск, противник несет тяжелые потери. Только в окрестностях одного населенного пункта наши бойцы захватили 2 танка, 3 бронемашины, 6 орудий и 14 автомашин. На поле боя подсчитано 380 вражеских трупов. На другом участке разгромлен батальон немецкой пехоты и захвачен большой обоз с продовольствием, награбленным гитлеровцами у мирных жителей.

* * *

На Ленинградском фронте наши снайперы за 3 дня истребили до 400 солдат и офицеров противника. На подступах к Ленинграду советские зенитчики сбили 2 немецких истребителя.

* * *

Отряд калининских партизан за последнее время истребил 157 немецких солдат и офицеров и захватил у противника 4 продовольственных склада. Небольшая группа советских патриотов взорвала железнодорожный мост и из засады уничтожила 3 грузовых автомашины противника.

* * *

Как известно, гитлеровцам уже давно мерещатся кавказские нефтяные вышки. Немецкое командование намеревалось захватить Баку не позднее 25 сентября 1942 года. Немецкие офицеры широко рекламировали среди солдат планы завоевания Кавказа. Одураченные немецкие солдаты писали летом родным в Германию письма, в которых выбалтывали все, что им говорили офицеры. В неотправленном письме, найденном у убитого ефрейтора Георга Дука, говорится: «Сейчас я нахожусь в Майское. Наша цель — Баку». Немецкий солдат Георг писал 25 августа родителям: «Мы катимся вперед... Следующее письмо напишу вам из Баку». После первых же неудач гитлеровцы сбавили спесь и заскулили. Чем дальше, тем все более безрадостные вести писали немецкие солдаты своим родным. Немецкий ефрейтор Фогт в письме от 19 сентября жаловался: «Русские крепко сидят на отрогах гор. Идут тяжелые бои. Мы еще не знаем, чего это нам будет стоить». 6 октября немецкий ефрейтор Кендлер писал ефрейтору Иосифу Экбауэру: «У нас тут сейчас тоже очень погано. Мы не можем продвинуться дальше. Слишком велики силы русских... Горная война — самая трудная. У нас у всех нервы совершенно расшатаны». Немецкий унтер-офицер Готлиб Кольб уже не упоминает ни о Грозном, ни о Баку. Перед ним маячат не нефтяные вышки, а кресты немецких могил. Кольб писал 7 ноября: «...На Кавказе очень много могил немецких солдат. Во многих селах я видел не только могилы, но и целые кладбища. Мы должны быть готовы к самому худшему».

Так писали гитлеровцы до наступления советских войск на Северном Кавказе. Можно не сомневаться, что теперь, отступая под ударами Красной Армии, немцы кое-чему все таки научатся.

* * *

Французские свободные стрелки сожгли на окраине Лиона (Франция) бензохранилище немецко-фашистских оккупантов. В одном из железнодорожных депо Парижа за последние 2 недели выведено из строя 16 паровозов. В районе Орлеана свободные стрелки пустили под откос немецкий железнодорожный эшелон с солдатами.

Вечернее сообщение 9 января

9 января наши войска в районе нижнего **Дона**, продолжая наступление, овладели населенными пунктами — **Ковылкин, Сенненой, Крылов, Ново-Россошанский, Трофимов, Гореловский, Крюковский, Ермилов, Савельев, Богоявленская, Усть-Кагальницкий, Кастырочный.**

В районе **Зимовники** наши войска овладели населенными пунктами — **Торговый, Ковалевский, Красный Октябрь, Грушовка, Веселый, Островянский.**

На **Северном Кавказе** наши войска овладели городом **Солдатско-Александровское**, районным центром **Зельское**, населенными пунктами **Колтуновская, Морозовская** и железнодорожной станцией **Эстока.**

На **Центральном** фронте наши войска вели бои на прежних направлениях.

* * *

8 января частями нашей авиации на различных участках фронта уничтожено или повреждено пять немецких танков, более 50 автомашин с войсками и грузами, подавлен огонь 6 артиллерийских батарей, взорвано 2 склада боеприпасов, потоплен транспорт водоизмещением в 4.000 тонн, рассеяно и частью уничтожено до роты пехоты противника.

* * *

Северо-западнее Сталинграда значительная группа пехоты противника, поддержанная танками, атаковала позиции Н-ской части. Наши бойцы отбили атаку гитлеровцев и, преследуя их, захватили 51 окоп. Уничтожено 280 вражеских солдат и офицеров, подбито 3 танка, захвачено самоходное орудие, 35 пулеметов, свыше 100 винтовок и много патронов. Огнем из пехотного оружия сбито два немецких транспортных самолета.

* * *

В районе нижнего Дона наши войска продолжали наступление и овладели рядом населенных пунктов. В одном районе немцы бросили в контратаку более 100 танков и крупные силы пехоты. Завязался ожесточенный бой, который закончился поражением противника. Бросив на поле боя десятки изуродованных танков и оставив большое количество убитых и раненых своих солдат и офицеров, гитлеровцы отступили. Преследуя противника, наши части заняли два крупных населенных пункта. На другом участке наши подразделения, продвигаясь вперед, захватили у немцев 3 самоходных орудия, 6 танков, 10 пулеметов, радиостанцию и 17 автомашин с боеприпасами.

* * *

На Центральном фронте наши войска частью сил отбивали контратаки противника. Юго-западнее и северо-западнее Великие Луки немцы предприняли несколько контратак, пытаясь выбить наши подразделения с занимаемых позиций. Огнем всех видов оружия контратаки гитлеровцев были отбиты. На поле боя осталось более 200 вражеских трупов и 2 сожженных танка.

* * *

На Северном Кавказе советские войска с боями продвигались вперед. В результате ожесточенного боя части Н-ского гвардейского соединения овладели крупным населенным пунктом. В бою за этот населенный пункт наши бойцы истребили сотни вражеских солдат и офицеров, уничтожили 160 автомашин и более 100 мотоциклов. Захвачено 32 танка, 13 орудий, 11 пулеметов, 6 минометов, 4 автомастерских и 3 склада с боеприпасами.

* * *

Партизанский отряд, действующий в Смоленской области, за два дня пустил под откос 4 эшелона с войсками, следовавшими к линии фронта. В результате крушения разбиты два паровоза, 30 вагонов и 11 платформ. Под обломками вагонов погибло свыше 400 гитлеровцев. Другой отряд смоленских партизан внезапно напал на немецкий гарнизон. Советские патриоты ворвались в населенный пункт и истребили 95 гитлеровцев. Партизаны захватили склады с продовольствием и обмундированием, 34 автомашины и 30 лошадей.

* * *

Получено сообщение о зверствах немецко-фашистских мерзавцев в деревне Заозерье, Пинской области. Недалеко от деревни был найден труп немецкого офицера. На другой день в Заозерье приехал карательный отряд. Гитлеровцы согнали всех жителей на площадь и выпороли их плетьми. Здесь же фашистские палачи расстреляли 7 мужчин и 5 женщин. Остальных жителей — взрослых и детей — немцы загнали в сарай и заперли их. Ограбив все дома, бандиты подожгли деревню. Когда пламя охватило сарай, заключенные выломали дверь и пытались спастись бегством. Немцы открыли по ним огонь из автоматов. Из всех жителей деревни лишь двум девушкам удалось спастись, пробраться к партизанам и рассказать об этом злодеянии немецко-фашистских оккупантов.

X СЕССИЯ ГОРОДСКОГО СОВЕТА

Исполком Махачкалинского Городского Совета депутатов трудящихся извещает депутатов Горсовета, что 10-я сессия Горсовета открывается 11 января в 18 часов в зале заседаний Верховного Совета ДАССР.

Повестка дня:

1. О культурно-бытовом обслуживании трудящихся города (докладчик тов. Кажлаев).
2. Оргвопросы.

ГОРИСПОЛКОМ.

По нормам мирного времени

Отдел энергоснабжения паровозной службы Орджоникидзевской дороги систематически получает от энергетиков отделений сводки о расходе горючего и электроэнергии. Но только отдел учета Управления дороги знакомится с этими цифрами, обобщает их и анализирует для статистики и... архива.

До сих пор на дороге пользуются старыми, довоенного времени нормами потребления электроэнергии. В Управлении все ожидали директив НКПС... Наконец, в начале декабря приказ НКПС прибыл. К 11 декабря проект приказа по дороге об экономии электроэнергии, о введении новых норм и т. п. был готов. Начальник дороги подписал приказ 15-го. С тех пор прошло уже много времени, а положение не изменилось. И никого это не смущает — ведь не о движении поездов идет речь! Так же, видимо, рассуждают и в политотделе дороги.

В то же время на дороге допускается много потерь электроэнергии. В цехах дербентского вагонного депо небольшие станки работают от моторов большой силы. Много потерь вызывает плохая система передач. Распределительные сети махачкалинского узла давно уже требуют ремонта и также являются источником потерь электроэнергии.

Сказать, сколько энергии потрачено без пользы, невозможно. Таких цифр нет, эти подсчеты никто не вел. Мало того, что на дороге до сих пор нет строгого контроля за расходованием электроэнергии, а предприятия забирают ее по нормам мирного времени, — существуют еще и другие каналы, по которым уходит большое количество энергии. Электропечи, большие лампы в небольших комнатах — все эти излишества пожирают тысячи киловатт-часов.

На дороге забыли о том, что сейчас не мирное время и что жечь впустую электроэнергию — преступление.

А. ТАНЕЕВ.

В ГОРОДСКОЙ ПРОКУРАТУРЕ

В октябре прошлого года заведующая прачешной Центральной больницы О. Я. Коваленко заявила милиции, что из прачешной неизвестными похищено много белья. Произведенным прокуратурой расследованием установлено, что похищено свыше 2000 штук больничного белья и занимались этим сама Коваленко и другие работники больницы. Заявление милиции было сделано с целью скрыть следы преступления.

Коваленко похищенное белье передавала своим знакомым, которые продавали его на местных рынках по спекулятивной цене. Этим же занимались ее знакомые в некоторых аулах.

По делу о хищениях больничного белья, кроме Коваленко, арестованы и привлечены к ответственности: сестра-хозяйка Центральной больницы А. Г. Дулькина, зав. складом Т. Загородников, санитарка Е. Н. Дронова, М. П. Пузенко, Х. Н. Еремина, кастелянша родильного дома Н. М. Ведешина и другие.

Хищения белья приняли такие широкие размеры, вследствие преступно-халатного отношения администрации больницы к своим обязанностям. Она не заботилась о надлежащей охране имущества. Плохо были поставлены учет и отчетность. В течение года не проводилась инвентаризация у сестры-хозяйки. Воры этим широко воспользовались.

Ответственный редактор
Д. ШИЛОВ.

ОБ'ЯВЛЕНИЯ

ТРЕБУЮТСЯ:

Дагторгу — бухгалтеры-ревизоры и экономист. Обращаться в отдел кадров Дагторга, Буйнакская, 13.

ОРС'у махачкалинского порта — на постоянную работу портные со своими машинами, женщины для пошивки одеял. Оплата по договоренности. Принятые работники будут прикрепляться к столовой. С предложением обращаться: ОРС порта, ул. Осоавиахимовская, 18.

Заводу имени Магомеда Гаджиева — на постоянную работу юрисконсульт, бухгалтеры отделов, экономисты, товароведы, агенты по снабжению, портные, сапожники, слесари по ремонту оборудования, токари, мужчины и женщины для работы на станках, а также на подсобных работах. Одиноким предоставляется общежитие. При заводе имеется столовая, магазин закрытого снабжения. Обращаться в отдел кадров завода.

С—3278. Адрес редакции и издательства: Махач-Кала, Пушкинская, 6. Телефоны: ответ. секретаря — 8-04, общий — 3-22. Заказ № 9.

Пролетарии всех стран, соединяйтесь!

ДАГЕСТАНСКАЯ ПРАВДА

Орган обкома и махачкалинского горкома ВКП(б) и Верховного Совета ДАССР

№ 9 (6275) | Вторник, 12 января 1943 г. | Цена 20 к.

Москва, ЦК ВКП(б), товарищу Сталину

Ваша приветственная телеграмма с выражением благодарности от Красной Армии колхозникам и колхозницам Узбекистана вызвала новый патриотический под'ем среди всех трудящихся Узбекистана. За несколько дней колхозники и колхозницы Узбекской ССР дополнительно внесли на строительство танков и боевых самолетов «Колхозник Узбекистана» 40.169.000 рублей и дополнительно сдали из своих личных запасов 50.000 пудов продовольствия для улучшения питания трудящихся городов. С учетом ранее собранных колхозники и колхозницы Узбекистана внесли на строительство танков и боевых самолетов 300.169 тысяч рублей и для улучшения питания рабочих и интеллигенции городов 300.000 пудов разного рода продовольствия. Вместе с государственной закупкой зерновых культур собрано сверх выполнения всех обязательств перед государством для оказания продовольственной помощи Красной Армии и жителям городов 1.100.000 пудов продовольствия. Сейчас в республике широко развернулся сбор средств на строительство танков и боевых самолетов среди рабочих МТС и совхозов, трудящихся городов, среди молодежи.

Секретарь ЦК КП(б) Узбекистана
ЮСУПОВ.

Г. ТАШКЕНТ

СЕКРЕТАРЮ ЦК КП(б) УЗБЕКИСТАНА ТОВАРИЩУ ЮСУПОВУ

ПРЕДСЕДАТЕЛЮ СОВНАРКОМА УЗБЕКСКОЙ ССР ТОВАРИЩУ АБДУРАХМАНОВУ

Передайте колхозникам и колхозницам Узбекской Советской Социалистической Республики, собравшим кроме первых 260 миллионов дополнительно 40.169.000 рублей на строительство танковой колонны и эскадрильи самолетов «Колхозник Узбекистана», сдавшим дополнительно после выполнения государственных обязательств 50.000 пудов продовольствия для трудящихся городов, — мой братский привет и благодарность Красной Армии.

И. СТАЛИН.

Пионерам и школьникам

ГОРИ, ГРУЗИНСКОЙ ССР — УЧЕНИЦЕ 3-й СРЕДНЕЙ ШКОЛЫ ЛЕЙЛЕ КИКНАДЗЕ

МОСКВА — УЧЕНИКУ 257 ШКОЛЫ ДЗЕРЖИНСКОГО РАЙОНА ЛЕНЕ МАРКОВИЧУ ЗЕНЧЕНКО

с. ЗАВЬЯЛОВО, УДМУРТСКОЙ АССР — УЧЕНИЦЕ НИНЕ БОРИСОВОЙ

г. БОРИСОГЛЕБСК, ВОРОНЕЖСКОЙ ОБЛАСТИ, ДРОВЯНАЯ, 39 УЧЕНИКУ МИЛЛЕРУ

Благодарю вас, юные товарищи, за вашу заботу о Красной Армии. Желаю вам здоровья и успехов в учебе и общественной работе.

И. СТАЛИН.

Женам фронтовиков

ВОЛОГОДСКАЯ ОБЛАСТЬ, ПРИШЕКСНИНСКИЙ РАЙОН, КОЛХОЗ «ДОСТИЖЕНИЕ», ЗАВЕДУЮЩЕЙ МОЛОЧНО-ТОВАРНОЙ ФЕРМОЙ ПРАСКОВЬЕ СЕРГЕЕВНЕ СМЕКАЛОВОЙ

МОСКВА, ул. ВОРОВСКОГО, д. 26, кв. 10 МАРИИ ИОСИФОВНЕ ОРЛОВОЙ

МОСКВА, РАХМАНОВСКИЙ пер., д. 4, кв. 17. ЕЛИЗАВЕТЕ ДАВЫДОВНЕ ГЛАГОЛЕВОЙ

Благодарю вас, товарищи Смекалова, Орлова и Глаголева, за заботу о Красной Армии.

Примите мой привет.

И. СТАЛИН.

Москва, Кремль, товарищу Сталину

Любимый наш вождь Иосиф Виссарионович!

На строительство танковой колонны «Колхозник Грузии» я внес в Госбанк трудовые сбережения всей моей семьи — 500.000 рублей.

Смерть немецким оккупантам!

ОГАНЯН Гурген Вартегмосович.
Председатель колхоза имени Микояна села Кущи, Цалькинского района, Грузинской ССР.

Москва, Кремль, товарищу Сталину

Дорогой Иосиф Виссарионович! Любимый вождь! Наша доблестная Красная Армия под Вашим, мудрым руководством показывает чудеса храбрости, богатырским мечом изгоняя чужеземных захватчиков из пределов священной советской земли. Все советские патриоты стали плечом к плечу с нашей родной героической Красной Армией и всеми возможностями помогают ей громить врага.

Исходя из побуждения большой любви и преданности к нашей дорогой Родине, к Вам, великий вождь, и к родной Красной Армии, нещадно бьющей врага, я тоже вношу свою скромную лепту в фонд защиты отечества из личных сбережений —50.000 рублей и золотой портсигар весом в 200 граммов.

Призываю всех верующих евреев слелать посильные взносы в фонд постройки эскадрильи бомбардировщиков. Этим они исполнят свой патриотический долг и выразят великую ненависть к врагу.

Дорогой и любимый вождь! Я не могу не видеть семей миллионов погубленных еврейских братьев моих и невинно пролитой крови, не могу не слышать гласа их, взывающего к отмщению. Я уверен, что Вы избраны Всевышним для нанесения удара истребителям человечества, что Господь и в дальнейшем придаст Вам сил и мудрости и что наступивший новый год будет годом великой радостной победы и еще большего расцвета их и счастья нашей любимой Родины!

Самуил Соломонович ЧОБРУЦКИЙ.
Председатель московской еврейской общины.

На строительство боевых машин для Красной Армии

Рабочие, работницы, инженерно-технические работники и служащие старейшего московского электромашиностроительного завода «Динамо» им. С. М. Кирова сообщают товарищу Сталину, что годовой план завод закончил 28 декабря, план четвертого квартала выполнен на 114,3 проц. В октябре и ноябре месяце завод получил переходящее Красное Знамя Государственного Комитета Обороны.

На вызов коллектива работников завода № 172 им. Молотова коллектив завода обязался достойно встретить годовщину Красной Армии перевыполнением установленного плана не менее, чем на 10 проц.

«Воодушевленные историческим наступлением Красной Армии,—говорится в телеграмме,—мы собрали 550 тысяч рублей и продолжаем сбор денег на постройку танков, которые помогут нашей славной Красной Армии разбить подлого врага и изгнать его из нашей священной советской земли. На эти деньги мы просим приобрести танки, присвоить им имя великого гражданина нашей родины С. М. Кирова и передать их Красной Армии».

* * *

Коллектив рабочих, инженерно-технических работников и служащих завода № 30 сообщает товарищу Сталину, что поддерживая инициативу коллектива завода им. Сталина, они собрали на строительство авиаоб'единения «Москва» 2 миллиона рублей. Сбор средств продолжается.

* * *

В числе многочисленных телеграмм, на имя товарища Сталина поступили телеграммы:

От председателя колхоза «Кзыл-Булак», Каратальского района, Алма-атинской области, Казахской ССР, Букенбаева Оназбай, внесшего 300.000 рублей в фонд постройки танковой колонны. В своем письме товарищу Сталину т. Букенбаев пишет: «Для нашей любимой родины я не пожалею даже и своей жизни, если это потребуется. Хочу, чтобы танк, построенный на мои сбережения, носил имя вождя советского народа «И. В. Сталин».

От тракториста Павла Лим (колхоз «III Интернационал», Средне-Чирчикского района, Узбекской ССР), внесшего 303 тысячи рублей.

От настоятеля Казанской церкви протоиерея **Авраамия Петровича Михайлова** (город Кузнецк, Пензенской области). Он сообщает, что церковный совет Казанской церкви на постройку авиаэскадрильи внес 150 тысяч рублей, на теплые вещи для бойцов Красной Армии 100 тысяч рублей. Сам настоятель церкви внес 115 тысяч рублей.

От пионерки **Гулиян Шушини Аветисовны** (село Шехер, Мартунинского района, Азербайджанской ССР), внесшей 10 тысяч рублей.

УКАЗ ПРЕЗИДИУМА ВЕРХОВНОГО СОВЕТА ДАССР

О назначении тов. Шамхалова Ш. М. Начальником Управления местной топливной промышленности ДАССР

Назначить тов. **Шамхалова** Шахрутдина Магомедовича Начальником Управления местной топливной промышленности ДАССР.

Председатель Президиума Верховного Совета ДАССР А. ТАХТАРОВ.
Секретарь Президиума Верховного Совета ДАССР П. КУРОЧКИН.

Гор. Махач-Кала. 9 января 1943 г.

УКАЗ ПРЕЗИДИУМА ВЕРХОВНОГО СОВЕТА ДАССР

О присвоении почетного звания тов. Омарову А. В.

За особо выдающиеся успехи в области охраны здоровья трудящихся присвоить почетное звание Заслуженного врача ДАССР тов. Омарову Аслану Вагабовичу — врачу-рентгенологу гор. Буйнакска.

Председатель Президиума Верховного Совета ДАССР А. ТАХТАРОВ.
Секретарь Президиума Верховного Совета ДАССР П. КУРОЧКИН.

Гор. Махач-Кала, 28 декабря 1942 г.

В последний час

11 января на СЕВЕРНОМ КАВКАЗЕ группа наших войск под командованием генерал-лейтенанта МАСЛЕННИКОВА И. И. после упорных боев овладела городом и железнодорожным узлом ГЕОРГИЕВСК, городом и железнодорожным узлом МИНЕРАЛЬНЫЕ ВОДЫ, городом и железнодорожной станцией ПЯТИГОРСК, городом и железнодорожной станцией КИСЛОВОДСК, городом и железнодорожной станцией ЖЕЛЕЗНОВОДСК, городом и железнодорожной станцией БУДЕННОВСК, а также районными центрами АЧИКУЛАК, АРХАНГЕЛЬСКОЕ, АЛЕКСАНДРИЙСКАЯ. Взяты большие трофеи, которые подсчитываются.

В боях отличились войска генерал-майора ХОМЕНКО В. А., генерал-майора КОРОТЕЕВА К. А., генерал-майора КОЗЛОВА П. М., генерал-майора МЕЛЬНИК К. И., гвардейские кавалерийские соединения генерал-лейтенанта КИРИЧЕНКО Н. Я. и генерал-майора СЕЛИВАНОВА А. Г., а также танковые группы генерал-майора ЛОБАНОВА Г. П. и подполковника ФИЛИППОВА В. И.

СОВИНФОРМБЮРО.

ДОПОЛНИТЕЛЬНЫМ СБОРОМ СРЕДСТВ НА БОЕВЫЕ САМОЛЕТЫ отвечаем на приветствие вождя и победы Красной Армии

На авиаэскадрилью имени Уллубия Буйнакского

КАРАБУДАХКЕНТ, 11 января. (По телефону). Как только в аул Губден пришла радостная весть о том, что великий Сталин прислал приветственную телеграмму советскому патриоту, председателю колхоза им. Ленина тов. Карабудагову Ибрагиму за его заботу о бронетанковых силах Красной Армии, в колхозе им. Ленина собрался многолюдный митинг. Один за другим выступали колхозники, призывая трудящихся аула ответить на приветствие любимого вождя новыми патриотическими делами.

Колхозный бригадир тов. Карабудагов Магомед-Расул сказал:

— Товарищ Сталин прислал нашему председателю слова привета и благодарности Красной Армии. Это вдохновляет всех нас на еще большую помощь фронту. Я предлагаю начать сбор средств на строительство боевых самолетов имени славного руководителя дагестанских большевиков в годы гражданской войны, нашего народного героя Уллубия Буйнакского. Я первый вношу на эту цель 13 тысяч рублей и призываю последовать моему примеру всех колхозников.

Предложение Магомед-Расула Карабудагова было горячо встречено присутствующими на митинге. Тут же начался сбор. Многие вносили по 2-3 тысячи рублей. Это—сверх тех средств, которые губденские колхозники уже внесли на танковую колонну «Шамиль».

Вчера, в 5 часов вечера, делегация губденских колхозников прибыла в Карабудахкент. Она внесла в Госбанк 100 тысяч рублей, собранных в фонд строительства боевых самолетов имени Уллубия Буйнакского.

Сбор средств на самолеты имени Уллубия Буйнакского развернулся и в Уллубий-ауле—на родине знаменитого революционера. Здесь советские патриоты вносят в фонд строительства авиаэскадрильи большие суммы.

АБДУЛЖАНОВ.
Секретарь райкома ВКП(б).

* * *

БАБА-ЮРТ, 11 января. (По телефону). В ответ на приветственную телеграмму товарища Сталина трудящимся Дагестана, в Бабаюртовском районе широко развернулся дополнительный сбор средств на боевые машины для Красной Армии. Колхозники собирают средства на строительство авиаэскадрильи имени Уллубия Буйнакского.

В колхозе «Большевик» уже внесено 75 тысяч рублей, в том числе председатель колхоза тов. Кумалатов внес 20 тысяч рублей. 80-летний колхозник Ибрагимов Исмаил—5 тысяч рублей, Мусаев Магомед и т. Эмирбулатова по 7 тысяч рублей.

В колхозе имени Карла Либкнехта 20 колхозников внесли 100 тысяч рублей, в том числе председатель колхоза тов. Шугаибов—20 тысяч рублей, т. Устарбеков—10 тысяч рублей, т. Бекесов — 10 тысяч рублей, т. Абдуллаев—5.100 рублей.

40 трактористов Бабаюртовской МТС собрали 50 тысяч рублей.

Сбор средств продолжается.

Б. МУСТАФАЕВ.
Секретарь райкома ВКП(б).

На родине Махача Дахадаева

УНЦУКУЛЬ, 11 января. (По телефону). Приветствие товарища Сталина трудящимся Дагестана вызвало большой патриотический под'ем среди колхозников и колхозниц Унцукульского района. В дополнение к средствам, собранным на строительство танковой колонны «Шамиль», колхозники вносят свои сбережения на строительство авиаэскадрильи самолетов имени Махача Дахадаева.

В течение одного часа в колхозе им. Дахадаева селения Унцукуль было собрано 120 тысяч рублей. Колхозник Кадиев Магомед внес 17 тысяч рублей, колхозники Абдурахманов Муса, Далгатов Осман и многие другие внесли по 2-2,5 тысячи рублей.

Сбор средств в фонд строительства авиаэскадрильи имени Махача Дахадаева развернулся и успешно проходит во всех аулах района. К вечеру 11 января уже было собрано по району 250 тысяч рублей.

ДАНИЯЛОВ.
Секретарь райкома ВКП(б).

К женам фронтовиков

Женщины Дагестана, жены фронтовиков! Все трудящиеся нашей страны, охваченные величайшим патриотическим порывом, проводят сбор средств на строительство танковых колонн и эскадрилий самолетов, чтобы помочь Красной Армии скорее разгромить ненавистного врага.

Жена фронтовика, работница Мосгортекстильсоюза Александра Смирнова проявила замечательную инициативу, внеся 1.000 рублей на строительство боевых машин имени жен фронтовиков.

Мой муж с первых дней войны находится на фронте. Я стараюсь всячески — трудом, деньгами, вещами — помогать фронту.

Откликаясь на призыв тов. Смирновой, вношу 200 рублей наличными на строительство боевых самолетов имени жен фронтовиков. Кроме того, вношу на 800 рублей облигаций госзаймов.

Призываю всех жен фронтовиков последовать моему примеру. Пусть грозные машины, построенные на наши средства, помогут нашим дорогим мужьям, нашим родным и знакомым на фронтах Отечественной войны очистить священные советские земли от немецко-фашистской погани.

А. Г. МАМАЕВА.
Работник Наркомзема ДАССР.

В Совнаркоме ДАССР и Обкоме ВКП(б)

Отвечая на приветствие товарища Сталина трудящимся Дагестана и новые победы Красной Армии, колхозники и колхозницы Ахтынского, Буйнакского, Левашинского, Унцукульского и Лакского районов, пионеры, жены фронтовиков города Махач-Кала, в дополнение к ранее внесенным средствам на строительство танковой колонны «Шамиль», организовали сбор средств на строительство эскадрилий боевых самолетов: имени Героя Советского Союза Валентина Эмирова и героев гражданской войны — Уллубия Буйнакского, Алибека Богатырева, Махача Дахадаева, «Лакский колхозник», «Юный пионер Дагестана», имени жен фронтовиков, а также сбор сельскохозяйственных продуктов в фонд Красной Армии.

Совнарком ДАССР и Обком ВКП(б) одобрили новый патриотический почин колхозников и колхозниц, пионеров, жен фронтовиков и обязали исполкомы районных и городских Советов депутатов трудящихся и горкомы, райкомы ВКП(б) довести до широких масс населения этот почин и раз'яснить значение дополнительного сбора средств на строительство эскадрилий боевых самолетов и сельскохозяйственных продуктов в фонд Красной Армии.

Председателю колхоза селения Кумух, Лакского района, товарищу Китачаеву

Передайте большевистский привет колхозникам и колхозницам колхоза селения Кумух, проявившим инициативу в сборе средств в фонд строительства боевых самолетов «Лакский колхозник».

Председатель Совнаркома ДАССР
А. ДАНИЯЛОВ.

Секретарь Обкома ВКП(б)
А. АЛИЕВ

Москва, Кремль, товарищу Сталину

Дорогой Иосиф Виссарионович!

Ваш октябрьский доклад и героическое наступление Красной Армии вызвали небывалый патриотический под'ем среди колхозников и колхозниц Дагестана и горячее желание приблизить час разгрома фашистских оккупантов. Колхозники и колхозницы нашего колхоза, горя желанием усилить всестороннюю помощь Красной Армии, внесли свои трудовые сбережения в сумме 59.329 рублей на строительство танковой колонны «Шамиль». В том числе я из своих личных сбережений внес на строительство боевых машин 11 тысяч рублей. Пусть танки, построенные на наши трудовые деньги, станут грозой для гитлеровских оккупантов. Живите и здравствуйте на долгие годы, наш любимый вождь и отец.

Председатель колхоза им. Микояна, селение Тлярош, Чародинского района, Дагестанской АССР АЛИЕВ АБАС.

Москва, Кремль, товарищу Сталину

Дорогой и любимый наш вождь Иосиф Виссарионович!

Наступление доблестной Красной Армии на фронтах Отечественной войны наполняет радостью сердца горцев и горянок Дагестана. Горя желанием приблизить час окончательного разгрома гитлеровских орд, колхозники и колхозницы нашего колхоза внесли свои трудовые сбережения в сумме 81.311 рублей на строительство танковой колонны «Шамиль» и сдали в фонд Красной Армии 27 голов овец. По примеру лучших патриотов нашей Родины, я из своих трудовых сбережений сдал в государственный банк 11 тысяч рублей.

Пусть мощные советские танки, построенные на наши трудовые деньги, громят фашистов до полного их уничтожения.

С колхозным приветом председатель колхоза имени Орджоникидзе, селение Ириб, Чародинского района
АБДУЛКАДИРОВ МАГОМЕД.

В ответ на телеграмму товарища Сталина

УСУХ-ЧАЙ. (По телефону). Воодушевленные приветствием вождя, трудящиеся Докузпаринского района дополнительно вносят средства на строительство боевых машин для Красной Армии. Во всех аулах прошли митинги и собрания.

С исключительным воодушевлением прошло собрание колхозников в ауле Микрах. Первым взял слово председатель микрахского сельсовета тов. Абдулминов.

—Телеграмма товарища Сталина,—заявил Абдулминов,—воодушевляет нас на еще большую помощь нашей родной Красной Армии. Я вношу дополнительно 3.000 рублей.

Эти 3.000 рублей составляют годовую зарплату тов. Абдулминова.

Вслед за тов. Абдулминовым выступил сельский учитель, заместитель председателя Микрахского сельсовета тов. Исмаилов. Он внес 2.200 рублей, счетовод колхоза им. Ворошилова тов. Казиев внес 2.800 руб., председатель этого колхоза тов. Сайтаев—10.000 рублей.

В течение одного часа в ауле было собрано 83.000 руб.

Дополнительный сбор средств проходит и в других аулах. В колхозе им. Калинина колхозник тов. Кадиев внес 8.200 руб., парторг тов. Хидиев — 4.000 руб. Председатель колхоза им. XVIII парт-с'езда тов. Рамазанов внес 5.000 руб., председатель колхоза им. Кагановича тов. Охмад—5.000 рублей.

Воодушевленные приветствием великого Сталина

ГУНИБ. (По телефону). Во всех аулах района, в связи с телеграммой товарища Сталина колхозникам и колхозницам Дагестана, проходят многолюдные митинги. Воодушевленные братским приветом великого Сталина и благодарностью Красной Армии, колхозники вносят дополнительные средства на боевые машины для Красной Армии.

В колхозе имени Сталина (селение Согратль) собрано дополнительно 150 тысяч рублей. Председатель этого колхоза, участник обороны Севастополя тов. Гаджиев Али и секретарь парторганизации Магомедов Магомед внесли по 10 тысяч рублей.

В колхозе им. Ленина (селение Бухты) собрано дополнительно 100 тысяч рублей, в колхозе имени Тельмана, (селение Хартикуни) — 9 тысяч рублей.

К вечеру 9 января в Гунибском районе собрано на танковую колонну «Шамиль» 1.900 тысяч рублей, из них 1.787 тысяч уже внесены в Госбанк.

Сбор средств продолжается с огромным под'емом.

М. МАГОМЕДОВ.
Секретарь райкома ВКП(б).

УКАЗ ПРЕЗИДИУМА ВЕРХОВНОГО СОВЕТА СССР

О награждении писателя ТОЛСТОГО Алексея Николаевича орденом Трудового Красного Знамени

За выдающиеся заслуги в области литературы, в связи с 60-летием со дня рождения наградить академика, лауреата Сталинской премии, писателя **Толстого** Алексея Николаевича орденом **Трудового Красного Знамени.**

Председатель Президиума Верховного Совета СССР М. КАЛИНИН.
Секретарь Президиума Верховного Совета СССР А. ГОРКИН.

Москва, Кремль. 10 января 1943 г.

Награждение орденами и медалями СССР трестов и работников Народного Комиссариата по строительству

За образцовую работу в военное время по строительству новых промышленных предприятий, восстановлению эвакуированных заводов и строительству жилищ награждена группа работников Наркомата по строительству:

Орденом Ленина награждены 25 человек; **орденом Трудового Красного Знамени** — 74 человека; **орденом Красной Звезды** — 133 человека; орденом **«Знак почета»** — 338 человек; **медалью «За трудовую доблесть»** — 251 человек; **медалью «За трудовое отличие»** — 230 человек.

Указами Президиума Верховного Совета СССР также награждены:

Орденом Ленина — трест **Стройгаз** за образцовое выполнение заданий Правительства по строительству оборонных заводов и за внедрение передовых методов строительных работ;

Орденом Трудового Красного Знамени:

Трест Южуралтяжстрой за образцовое выполнение заданий Правительства по строительству цветной металлургии на оборонных заводах;

Трест Союзтехнострой за образцовое выполнение заданий Правительства по строительству на металлургических и оборонных заводах;

Трест Стальконструкция за образцовое выполнение заданий Правительства по изготовлению и монтажу металлических конструкций на строительствах оборонных заводов и металлургии.

В Народном Комиссариате Обороны

За проявленную отвагу в боях за отечество с немецкими захватчиками, за стойкость, мужество, дисциплину и организованность, за героизм личного состава преобразованы:

13-й механизированный корпус в 4-й Гвардейский механизированный корпус. Командир корпуса генерал-майор танковых войск **Танасчишин** Трофим Иванович.

6-й механизированный корпус в 5-й Гвардейский механизированный корпус. Командир корпуса генерал-майор танковых войск **Богданов** Семен Ильич.

Преобразованным корпусам вручаются Гвардейские знамена.

ОТ СОВЕТСКОГО ИНФОРМБЮРО

Утреннее сообщение 10 января

В течение ночи на 10 января наши войска в районе нижнего Дона, на Центральном фронте и на Северном Кавказе продолжали бои на прежних направлениях.

* * *

В заводском районе Сталинграда наши подразделения штурмом взяли несколько вражеских укреплений. Артиллеристы активно поддерживали действия пехоты и подавили огневые точки противника. Захвачено 20 немецких дзотов и блиндажей, истреблено до 200 гитлеровцев. Северо-западнее Сталинграда артиллеристы вели обстрел вражеских позиций.

* * *

В районе нижнего Дона советские войска, преодолевая сопротивление противника и отбивая его контратаки, продолжали успешное наступление. На одном участке советские бойцы прорвали вражескую оборону и, преследуя разгромленного противника, овладели рядом населенных пунктов. На поле боя осталось более 800 трупов немецких солдат и офицеров, 6 сожженных танков и свыше 40 разбитых автомашин. Захвачено 16 орудий, 47 пулеметов, 20 минометов, 3 танкетки, 24 автомашины, радиостанция и несколько складов с боеприпасами, продовольствием и другими военными материалами. На другом участке огнем нашей артиллерии отбита контратака гитлеровцев и уничтожено 3 немецких танка, самоходное орудие, 7 автомашин и до роты немецкой пехоты.

* * *

На Центральном фронте наши войска закреплялись на достигнутых рубежах и отбивали контратаки противника. Юго-западнее Великие Луки немцы бросили в контратаку крупные силы пехоты и большое количество танков. Ожесточенные бои на этом участке продолжались два дня. Гитлеровцы понесли огромные потери в технике и живой силе. На другом участке бойцы Н-ского подразделения взяли в плен 130 солдат противника.

* * *

На Северном Кавказе наши войска с боями продвигались вперед и заняли 30 населенных пунктов. Захвачены большие трофеи: 15 самолетов, 22 танка, 30 орудий, 55 минометов, 260 противотанковых ружей, 241 автомашина, 20 авиамоторов, два крупных склада авиабомб, склады с боеприпасами, а также много другого военного имущества. Преследуя отступающего противника, бойцы части, которой командует тов. Резниченко, уничтожили более 300 гитлеровцев. Бойцы подразделения лейтенанта Кузьменко ворвались в населенный пункт, заняли несколько домов и держали немцев под непрерывным огнем до тех пор, пока другие наши подразделения очищали подступы к окраине пункта. В результате умелых действий наших подразделений населенный пункт был занят без потерь с нашей стороны. Гитлеровцы оставили на улицах 80 трупов.

* * *

Партизаны отряда, действующего на Северном Кавказе, уничтожили транспортный самолет противника и убили двух немецких летчиков. Захвачена почта и документы. Группа партизан этого отряда сожгла мост на шоссейной дороге и уничтожила немецкую штабную машину. Другой отряд северо-кавказских партизан организовал крушение вражеского железнодорожного эшелона, направлявшегося к линии фронта. В результате крушения разбиты паровоз и 27 вагонов. Убито и ранено более 100 гитлеровцев.

* * *

Группа бойцов и командиров составила акт о зверствах немецко-фашистских мерзавцев в районе железнодорожной станции Котляревская, на Северном Кавказе. В акте говорится: «В Котляревской нами обнаружено в помещении склада 6 трупов красноармейцев и одной женщины в гражданской одежде. На трупах имеются многочисленные следы зверских пыток. Гитлеровцы выкололи своим жертвам глаза, обрубили пальцы, вывернули ноги, лица обезображены настолько, что опознать трупы невозможно. Установлено, что в числе убитых был красноармеец П. Н. Лещенко, который, находясь в разведке, был ранен и захвачен немцами». Акт подписали: военфельдшер Петренко, старший лейтенант Белоглазов, старшина Молоховец и другие.

* * *

Из осведомленных источников сообщают, что с июня по декабрь 1942 года из различных городов Германии сбежали на родину десятки тысяч бельгийских рабочих, насильно увезенных на германские предприятия.

Вечернее сообщение 10 января

10 января наши войска на Северном Кавказе, продолжая наступление, овладели городом Воронцово-Александровское, районным центром Каменномостское, крупными населенными пунктами — **Сармаково, Камлюков, Малка, Петровский, Отказное, Новозаведенское, Обильное, Георгиевская, Незлобная, Лысогорская** и железнодорожной станцией **Кума**.

В районе нижнего Дона и на Центральном фронте наши войска продолжали наступательные бои на прежних направлениях.

За истекшую неделю, с 3 по 9 января включительно, в воздушных боях и на аэродромах противника уничтожено 313 немецких самолетов. Наши потери за это же время — 93 самолета.

Нашими кораблями в Баренцовом море потоплен транспорт противника водоизмещением в 12.000 тонн.

* * *

В районе Сталинграда огнем нашей артиллерии, а также действиями штурмовых отрядов, уничтожено до 30 немецких солдат и офицеров, 2 орудия, разрушено 27 дзотов и блиндажей. Советские разведчики захватили 17 пленных. Огнем из пехотного оружия сбито два немецких самолета.

* * *

В районе нижнего Дона наши войска вели наступательные бои. На ряде участков немцы оказывают отчаянное сопротивление. Н-ская часть, продвигаясь вперед, в течение дня отбила шесть контратак противника. Гитлеровцы понесли большие потери, но им не удалось приостановить наступление советских войск. К исходу дня наши подразделения стремительным броском вышли противнику во фланг и внезапно обрушились на него. В получасовой схватке немцы были разгромлены. Уничтожено свыше 600 гитлеровцев и 8 немецких танков. Захвачено 10 орудий, 27 пулеметов, 12 минометов, 43 автомашины. Взяты пленные. В районе Зимовники советские войска освободили от немецко-фашистских захватчиков еще несколько населенных пунктов и нанесли противнику большой урон в живой силе и технике.

* * *

На Центральном фронте продолжались бои на прежних направлениях. Юго-западнее Великие Луки немцы под прикрытием танков и бронемашин вели неоднократные контратаки. Наши подразделения сильным ружейно-пулеметным и минометным огнем отсекли пехоту противника от танков и бронемашин и вели бой на ее истребление. На другом участке артиллеристы части, где командиром тов. Маслов, огневым налетом уничтожили до роты немецкой пехоты, 3 танка и подавили огонь артиллерии противника.

* * *

На Северном Кавказе наши войска с боями продвигались вперед и заняли несколько населенных пунктов. Бойцы Н-ской части уничтожили свыше 200 гитлеровцев и захватили много пленных. На других участках наши войска, преследуя разбитые части противника, захватили большие трофеи. По дополнительным данным, взяты следующие трофеи: 20 танков, 170 автомашин, 180.000 снарядов, 25.000 ручных гранат, 19.000 мин, 141.000 патронов для противотанковых ружей, до 2 миллионов винтовочных патронов, 5 миллионов динамитных и ракетных патронов, 400 ящиков тола, 3 миллиона гильз к артиллерийским снарядам, 12.000 мотков колючей проволоки и много другого военного имущества.

* * *

На Ленинградском фронте наши снайперы за два дня истребили 247 гитлеровцев. Снайперы — младший лейтенант тов. Бродяной и красноармеец тов. Абраменко, заняв недалеко от вражеских траншей выгодную огневую позицию, в течение одного дня истребили — первый 12, а второй — 11 гитлеровцев.

На подступах к Ленинграду сбито два немецких самолета.

* * *

Группа партизан отряда, действующего в одном из районов Латвийской ССР, пустила под откос 3 немецких воинских эшелона. Один из эшелонов шел двойной тягой. Вагоны были битком набиты немецкими солдатами и офицерами. При крушении большая часть вагонов разбита. Через несколько часов немцы выслали к месту крушения специальный санитарный поезд. Почти целый день санитарная команда подбирала тяжело раненых и убитых гитлеровцев. Другой отряд латвийских партизан из засад на дорогах истребил 44 и ранил 28 вражеских солдат и офицеров.

* * *

Бежавший из минского концентрационного лагеря житель города Бобруйска Андрей Сущевский рассказал: «В минском концентрационном лагере, расположенном в шести километрах от города, томятся около 8 тысяч мирных граждан и советских военнопленных. Гитлеровцы истребляют заключенных, но лагерь все время пополняется. Сюда привозят советских граждан, заподозренных в саботаже приказов немецких военных властей, мужчин и женщин, отказавшихся ехать в Германию, крестьян, не уплативших многочисленных и непосильных налогов. В ноябре в лагерь пригнали свыше 200 железнодорожных рабочих и служащих, категорически отказавшихся работать на немецких захватчиков. В первый же день их жестоко избили. Машиниста Аксютича и диспетчера Володько гитлеровцы подвергли порке. Учителя Мацкевича гитлеровские палачи в декабрьский морозный день раздели донага и обливали водой. Ежедневно штурмовики, охраняющие лагерь, убивают десятки заключенных. В лагере находится также несколько сот детей, арестованных вместе с родителями. Многие дети умирают от холода и голода».

* * *

На заводском аэродроме одного берлинского авиационного завода 17 декабря при испытаниях разбились пять военных самолетов. В связи с этим обнаружилось, что большая партия выпущенных самолетов имеет серьезные дефекты. На этом заводе работает большое количество иностранных рабочих.

Утреннее сообщение 11 января

В течение ночи на 11 января наши войска в районе нижнего Дона, на Центральном фронте и на Северном Кавказе продолжали бои на прежних направлениях.

* * *

В заводском поселке Сталинграда наши боевые группы овладели опорным пунктом вражеской обороны. Уничтожено до 300 немецких солдат и офицеров. Северо-западнее Сталинграда советские подразделения захватили 13 пулеметов, 4 миномета, 7 противотанковых ружей, 260 винтовок и другие трофеи.

* * *

В районе нижнего Дона наши войска, отбивая контратаки противника, продолжали наступление. Н-ская часть заняла населенный пункт, захватила трофеи, в том числе большой склад боеприпасов, радиостанцию и 18 автомашин. Немцы предприняли контратаку, но, встреченные пулеметным огнем, отошли, оставив на поле боя более 100 трупов. На другом участке наши танки и моторизованная пехота, продвигаясь вперед, разгромили 2 батальона противника. Уничтожено 6 немецких танков и 4 орудия. Захвачены — танк, 2 бронемашины и 11 грузовых автомашин.

* * *

На Центральном фронте наши войска частью сил отражали контратаки противника. Бойцы Н-ской части в ожесточенном бою сожгли и подбили 9 танков, уничтожили 3 самоходных орудия и истребили свыше роты немецкой пехоты. На другом участке противнику ценою больших потерь удалось вклиниться в наши позиции. Последовательными контрударами наши бойцы отбросили немцев на исходные рубежи. На поле боя осталось до 200 вражеских трупов, 3 сожженных танка и много брошенного гитлеровцами вооружения.

* * *

На Северном Кавказе часть Н-ского соединения успешно продвигались вперед и выбили противника из 13 населенных пунктов. Бойцы Н-ской части уничтожили до 250 немецких солдат и офицеров и захватили 6 орудий, 32 пулемета и радиостанцию. Особенно ожесточенный бой произошел у одного водного рубежа. Гитлеровцы сосредоточили здесь большое количество артиллерии, шестиствольных минометов и свыше 20 танков. Под огнем противника наши бойцы переправились через водный рубеж и ворвались в расположение немцев. В результате рукопашной схватки гитлеровцы были опрокинуты. Нашим войскам достались многочисленные трофеи. Взяты пленные.

* * *

Немецкие подразделения пытались окружить партизанский отряд, действующий в Краснодарском крае. В течение суток советские патриоты изматывали противника и из засад истребили свыше 100 вражеских солдат и офицеров. Умелым маневром партизаны вышли из окружения. Другой отряд краснодарских партизан взорвал железнодорожный мост и пустил под откос немецкий воинский эшелон.

* * *

Пленный лейтенант 3 батальона 580 полка 306 немецкой пехотной дивизии Герберт Юрс рассказал: «306 дивизия несла гарнизонную службу в Бельгии. 28 ноября 1942 года нас срочно отправили на восточный фронт по маршруту: Брюссель — Дюссельдорф — Лейпциг—Львов —Шахты. В г. Шахты 580 и 581 полки прибыли 10 и 12 декабря и отсюда на автомашинах направились на фронт. В одном населенном пункте мы сменили разбитые и потрепанные части и заняли их позиции. В тот же день русские атаковали нас и вынудили к отступлению. Сначала мы отходили организованно, но затем, опасаясь окружения, побежали, оставив раненых на произвол судьбы. Но и это не спасло нас. Русские танки отрезали пути отхода. Положение было безнадежно, и мы сдались в плен».

* * *

Ниже публикуется акт о зверствах немецко-фашистских мерзавцев в деревне Балаболкино, Калининской области. Перед отступлением из деревни Балаболкино немецкие захватчики согнали жителей на улицу и на глазах у всех расстреляли: Ефима Саратова — 65 лет, Агафью Долгашеву — 45 лет, Дмитрия Новикова — 6 лет, Ивана Климова — 70 лет, Кузьму Солодкова — 15 лет, Терентия Росадь — 75 лет, Ивана Платонова — 70 лет, Дмитрия Солодкова — 72 лет и других крестьян. Несколько немецких солдат оттащили в сторону молодую колхозницу Евдокию Новикову, публично над ней надругались, а затем пристрелили ее из автомата. Оставшихся в живых жителей немцы под конвоем погнали из деревни. По дороге нам удалось бежать и спастись от фашистского плена». Акт подписали: жители деревни Балаболкино — М. Курьяков, Е. Курьякова и М. Сидоров.

Вечернее сообщение 11 января

11 января наши войска на Северном Кавказе, продолжая наступление, овладели городом и железнодорожным узлом **Георгиевск**, городом и железнодорожным узлом **Минеральные Воды**, городом и железнодорожной станцией **Пятигорск**, городом и железнодорожной станцией **Кисловодск**, городом и железнодорожной станцией **Железноводск**, городом и железнодорожной станцией **Буденновск**, железнодорожными станциями **Карамык** и **Виноградная**, районными центрами **Ачикулак, Архангельское, Александрийская**, крупными населенными пунктами—**Горячеводская, Свобода, Ново-Григорьевское, Прасковея, Константиновская**.

В районе **Зимовники** наши войска овладели районным центром **Кутейниково**, населенными пунктами **Иловайский, Жирный, Русский, Ново-Лодин** и железнодорожной станцией **Куберле**.

В районе нижнего Дона и на Центральном фронте наши войска продолжали наступательные бои на прежних направлениях.

Нашими кораблями в Черном море потоплен транспорт противчика водоизмещением в 4.000 тонн.

* * *

10 января частями нашей авиации на различных участках фронта уничтожено или повреждено более 40 немецких автомашин, подавлен огонь 6 артиллерийских батарей, взорвано 2 склада боеприпасов, рассеяно и частью уничтожено до батальона пехоты противника.

* * *

В заводском районе Сталинграда наши подразделения выбили противника из ряда опорных пунктов и очистили от гитлеровцев 6 улиц. В этих боях уничтожено до 400 немецких солдат и офицеров. Взяты трофеи и пленные.

* * *

В районе нижнего Дона наши войска продолжали наступление и заняли несколько населенных пунктов. Противник оказывает упорное сопротивление и бросает в контратаки пехоту и танки. На одном участке наша танковая часть, продвигаясь вперед, овладела укрепленными пунктами вражеской обороны. Захвачены 5 танков, артиллерийская батарея, много пулеметов и автоматов. Подвижной разведывательный отряд под командованием тов. Репенко проник в тыл противника, ворвался в населенный пункт, где находился штаб немецкой пехотной дивизии. Разведчики уничтожили 100 вражеских солдат и офицеров, разгромили штаб, захватили документы и благополучно вернулись в свою часть.

* * *

На Центральном фронте советские войска закреплялись на достигнутых рубежах и отбивали контратаки противника. Северо-западнее Великие Луки немецкий пехотный полк при поддержке 23 танков перешел в атаку. Ценой больших потерь немцам удалось несколько потеснить наши подразделения. В этом бою уничтожено несколько сот гитлеровцев и 7 немецких танков. На соседнем участке немцы предприняли контратаку против позиций части, где командиром тов. Терехин. Подпустив гитлеровцев на близкое расстояние, наши бойцы мощным огнем уничтожили 5 немецких танков и до двух рот пехоты. Враг отброшен на исходные рубежи.

* * *

На Северном Кавказе наши войска успешно продвигались вперед. Советские моторизованные и танковые части прорвали оборону противника, прикрывающую Георгиевск и Минеральные Воды, на плечах отступающих немцев ворвались в эти города и после ожесточенных боев овладели ими. Наши войска овладели городами Кисловодск, Пятигорск, Железноводск. Захвачены танки, орудия, много различного пехотного оружия, склады с боеприпасами, продовольствием, запасными частями и другим военным имуществом. Бойцы Н-ской части уничтожили более 500 немецких солдат и офицеров и заняли несколько населенных пунктов. Захвачены 4 танка, 2 самоходных орудия, 5 шестиствольных минометов, 17 пулеметов и 2 склада боеприпасов. Гитлеровцы предприняли контратаку, но были рассеяны минометным и ружейно-пулеметным огнем.

* * *

Отряд партизан, действующий в Минской области, за 10 дней пустил под откос 4 немецких поезда с живой силой и зимним обмундированием. Разбиты 7 паровозов и 85 вагонов. В боях и в результате крушений поездов истреблено 660 солдат и офицеров противника. Другой отряд минских партизан совершил внезапный налет на немецкий гарнизон, расположенный в районном центре. Советские патриоты истребили 80 немецких солдат и захватили многочисленные трофеи.

* * *

Ниже публикуется акт о зверствах немецко-фашистских мерзавцев в Первомайском сельсовете, Ростовской области: «Мы, нижеподписавшиеся, составили настоящий акт о нижеследующем: Гитлеровские палачи расстреляли в селе Первомайском 40 мирных жителей из хуторов Маньково-Березовский, Усть-Мечетки и Россошь. В числе расстрелянных было 6 подростков в возрасте 16—17 лет. В селе Сычевка немцы замучили и растерзали депутата Первомайского сельсовета Трашенко, пленного командира Комиссарова и бросили их трупы в овраг. Кроме того, фашистские изверги расстреляли 6 пленных красноармейцев. В зимнюю стужу немцы выбросили всех колхозников с детьми из домов на улицу. Нам не разрешили взять с собой ни продуктов, ни одежды». Акт подписали колхозники: И. Шелепов, И. Савченко, К. Поляков, П. Сущенко, П. Жуков.

Фашистские мерзавцы разгромили музей Коста Хетагурова

ОРДЖОНИКИДЗЕ, 10 января. В Алагире немецко-фашистские мерзавцы полностью разгромили музей имени народного певца Осетии Коста Хетагурова. Осетинский народ, горячо любящий своего поэта, с чувством величайшего гнева воспринял этот варварский акт. Трудящиеся Осетии любовно хранили рукописи Коста, с огромным трудом разыскивая и пополняя музей редчайшими экземплярами его замечательных поэтических и художественных трудов, положивших начало развитию осетинской литературы, искусства и национальной культуры.

Музей Коста Хетагурова вырос в большой государственный музей краеведения и представлял собой богатое хранилище ценных материалов и экспонатов, показывающих историю осетинского народа, его быт и культуру. Музей собрал свыше 100 рукописей, оригиналы писем, картины, характеризующие Коста как талантливого художника-реалиста.

В музее хранились образцы оружия изготовленного осетинами в XVIII веке, старинные сельскохозяйственные орудия, крупная коллекция ископаемых богатств Осетии и Северного Кавказа, ценные скульптуры. Фашистские мерзавцы разгромили музей Коста, разрушили, изорвали, сожгли его ценности. Немецкие разбойники не только разграбили эту святыню осетинского народа, но и надругались над ней, превратив территорию музея в кладбище своей преступной шайки. Разграблением музея фашистские мракобесы нанесли удар многовековой культуре осетинского народа, кровно оскорбили его национальную честь.

(«Правда», 11 января.
Радиозапись «Дагправды»).

В Малгобеке

МАЛГОБЕК, 9 января. (ТАСС). Доблестная Красная Армия освободила от немецко-фашистских захватчиков Малгобек. Над городом нефти, созданном руками грозненских нефтяников по инициативе Серго Орджоникидзе, снова реет красное знамя Советов.

Три месяца хозяйничали в Малгобеке гитлеровские мерзавцы. Они пытались получить для танков и самолетов горючее. Но и здесь немецкое командование просчиталось. Несмотря на то, что оккупанты пробыли в городе 90 дней, им не удалось пустить в ход ни одной нефтяной скважины и получить хотя бы каплю нефти.

Молодой цветущий город фашистские разбойники превратили в развалины. Всюду, где побывал подлый враг, — страшная картина разрушения и опустошения. Отступая под натиском Красной Армии фашисты подожгли прекрасное здание управления треста «Малгобекнефть». Дворец культуры, гостиницы, школы и другие здания превращены в руины.

Немногочисленные жители, находившиеся здесь во время немецкой оккупации рассказывают о беспримерных фактах насилия, ограбления и издевательств, которым подвергались они со стороны немецких солдат и офицеров. Обнищавшие, голодные жители скрывались в землянках и подвалах.

Со слезами радости встречало население Малгобека своих освободителей — советских воинов. В город вернулись руководители городского Совета, горкома партии, треста «Малгобекнефть», начались восстановительные работы.

В освобожденных районах Северной Осетии

ГРОЗНЫЙ, 9 января (ТАСС). В Грозный вернулась делегация стариков, ездившая в освобожденные от немецких захватчиков районы Северной Осетии. В нее вошли 35 представителей аулов Чечено-Ингушетии. Делегаты побывали в населенных пунктах Гизель, Дигора, Ардон, Чикола и других, освобожденных от гитлеровских разбойников. Они видели следы страшных разрушений и злодеяний, совершенных немецкой грабьармией.

Фашистские бандиты разорили цветущие колхозы Алагирского, Ардонского, Дигорского районов Северо-Осетинской республики, разрушили и сожгли клубы, кинотеатры, избы-читальни, школы, больницы.

Местные жители рассказывают о чудовищных зверствах немецких палачей. В селении Толзун делегаты присутствовали на похоронах 7 советских граждан, зверски замученных за час до того, как сюда вошли части Красной Армии.

Обо всем виденном в районах, освобожденных от немецких захватчиков, делегация рассказала в письме в Чрезвычайную Государственную Комиссию по установлению и расследованию злодеяний немецко-фашистских захватчиков и их сообщников.

—Мы требуем,—говорится в письме,—самого сурового суда над Гитлером и его кровавой шайкой. Только кровью они могут ответить за кровь наших невинных людей, только смертью они должны поплатиться за смерть советских граждан.

У гроба Героя Советского Союза Марины Расковой

Еще задолго до открытия доступа к гробу Героя Советского Союза Марины Расковой на улице выстроилась длинная очередь пришедших отдать последний долг покойной.

В почетном карауле — друзья, боевые соратники, товарищи по работе. Среди них—нарком авиапромышленности СССР тов. Шахурин, секретарь ЦК ВЛКСМ тов. Михайлов, секретарь ВЦСПС тов. Николаева, генерал-майор авиации Никитин, Осипенко, Соколоверов, генерал-майоры инженерно-авиационной службы Степанов, Селезнев, Бибиков. Пришли проститься со своим боевым другом участники поисков в дальневосточной тайге самолета «Родина», на котором Марина Раскова совершала известный всему миру перелет, — военврач 1 ранга Тихонов, майор Полежай.

Длинной вереницей проходят мимо гроба командиры, политработники, морские летчики, красноармейцы, краснофлотцы, рабочие, служащие, учащиеся.

В 21 час заканчивается доступ к гробу. В 22 часа состоялась кремация. (ТАСС).

ЗА РУБЕЖОМ

Военные действия в Тунисе

ЛОНДОН, 10 января. (ТАСС). Как официально сообщается, вчера авиация союзников бомбила ряд стратегически важных районов противника в Тунисе. Был совершен также налет на гавань Палермо, острова Пантеллерия и Сицилия.

Французские войска под командованием генерала Леклерка захватили вражеский пост в Эль-Гатруне. Взяты трофеи и 177 пленных. Другие отряды французских войск заняли Брач, в 200 милях к северу от Эль-Гатруна.

По заявлению одного из американских обозревателей, численность войск держав оси в Тунисе достигает 55.000 человек. По имеющимся сведениям, туда ежедневно поступают подкрепления в 500 человек.

Крупный воздушный бой у Новой Гвинеи

ЛОНДОН, 11 января. (ТАСС). Агентство Рейтер сообщает, что у берегов Новой Гвинеи происходил крупный воздушный бой, который закончился 9 января победой союзников. Японская авиация, пытавшаяся оказать поддержку с воздуха каравану судов с подкреплениями для японского гарнизона в Лае, потеряла за 9 января 39 истребителей. Потери авиации союзников незначительны. За время трехдневных налетов авиации союзников на японский караван японцы потеряли 77 самолетов. Представитель штаба Макартура заявил, что в течение 9 января авиация союзников совершила, по крайней мере, 16 атак против японского каравана, а также на другие японские объекты на берегу и аэродроме в Лае. Из шести японских транспортов потоплено 3. Однако японцам удалось 8 и 9 января высадить некоторое количество войск.

Подписание договора между Англией и Китаем об отмене прав экстерриториальности в Китае

ЛОНДОН, 11 января. (ТАСС). Как передает агентство Рейтер, сегодня в Чунцине между Англией и Китаем подписан договор об отмене прав экстерриториальности Англии в Китае.

Договор предусматривает, что в течение первых 6 месяцев по окончании военных действий должны быть начаты переговоры о заключении договора о дружбе, торговле, мореплавании и консульских правах.

Ван Цзин-вей „об'явил войну“ Англии и США

ЛОНДОН, 10 января. (ТАСС). По полученным здесь сведениям, находящееся в Нанкине «правительство» Ван Цзин-вея 9 января об'явило войну Англии и Соединенным Штатам. Одновременно в Токио и в Нанкине опубликована совместная декларация о сотрудничестве между Японией и Нанкином в ведении войны.

ЛОНДОН, 10 января. (ТАСС). Как передает агентство Рейтер, официальные китайские круги в Лондоне считают, что об'явление марионеточным правительством Ван Цзин-вея войны Соединенным Штатам Америки и Британской империи является лишь еще одной попыткой создать иллюзию, будто в Китае существует какое-то правительство, помимо чунцинского. Указывают также, что Ван Цзин-вей и его «правительство» не пользуются ни малейшим авторитетом ни на одной из китайских территорий и не располагают какими-либо вооруженными силами.

НАЛЕТЫ АНГЛИЙСКОЙ АВИАЦИИ

ЛОНДОН, 10 января. (ТАСС). По сообщению министерства авиации, в ночь на 10 января самолеты английской бомбардировочной авиации бомбили Эссен. Из этой операции на свои базы не вернулось 7 самолетов. Сегодня английские самолеты второй день подряд бомбили металлургические заводы в Эймейдене (Голландия). Одновременно несколько ожесточенных атак было предпринято в Северной Франции и Бельгии.

НАПРЯЖЕННАЯ ОБСТАНОВКА В РУМЫНИИ

ЛОНДОН, 10 января. (ТАСС). В связи с раскрытием антиправительственного заговора железногвардейцев, обстановка в Румынии напряжена до крайности. В Бухаресте введено чрезвычайное положение. По сообщению агентства ОФИ, Антонеску срочно мобилизовал несколько дивизий для подавления волнений.

ОТ ИЗДАТЕЛЬСТВА ГАЗЕТЫ «ДАГЕСТАНСКАЯ ПРАВДА»

По вине печатного цеха типографии незначительное количество номеров газеты «Дагестанская правда» за 10 января с. г. было отпечатано неправильно (на обоих сторонах одна и та же страница). Просьба к подписчикам, получившим неправильно отпечатанную газету, сообщить об этом в Союзпечать (тел. 4-27) или в издательство газеты (тел. 2-11). Этим подписчикам будут доставлены другие номера газет за 10 января с. г.

Ответственный редактор
Д. ШИЛОВ.

С—3279. Адрес редакции и издательства: Махач-Кала, Пушкинская, 6. Телефоны: ответ. секретаря — 8-04, общий — 3-22. Заказ № 9.

Пролетарии всех стран, соединяйтесь!

ДАГЕСТАНСКАЯ ПРАВДА

Орган обкома и махачкалинского горкома ВКП(б) и Верховного Совета ДАССР

№ 10 (6276) | Среда, 13 января 1943 г. | Цена 20 к.

Секретарю ЦК КП(б) Грузии товарищу Чарквиани Председателю Совнаркома Грузинской ССР товарищу Бакрадзе

Передайте колхозникам и колхозницам Грузинской Советской Социалистической Республики, внесшим кроме первых 72.500 тысяч рублей дополнительно 37.500 тысяч рублей на строительство танковой колонны «Колхозник Грузии», собравшим после выполнения государственных обязательств 248 тысяч пудов продовольственных продуктов для рабочих промышленности и трудящихся городов, — мой братский привет и благодарность Красной Армии.

И. СТАЛИН.

НОВАЯ БЛАГОРОДНАЯ ИНИЦИАТИВА СОВЕТСКИХ ПАТРИОТОВ

5 января в печати была опубликована телеграмма товарища Сталина на имя секретаря Дагестанского Обкома ВКП(б) тов. Алиева. Великий вождь и полководец писал руководителю дагестанских большевиков:

«Передайте колхозникам и колхозницам Дагестанской Автономной Советской Социалистической Республики, собравшим 25 миллионов рублей на строительство танковой колонны «Шамиль», внесшим 20 тысяч пудов сельскохозяйственных продуктов в фонд Красной Армии и для рабочих оборонных предприятий, а также комсомольцам и молодежи, собравшим средства и построившим собственными силами три бронепоезда, — мой братский привет и благодарность Красной Армии».

С чувством огромной радости, с большим воодушевлением встретили трудящиеся Дагестана слова братского привета товарища Сталина, слова благодарности нашей героической Красной Армии. В городах, аулах, во всех уголках нашей республики телеграмма товарища Сталина вызвала новый патриотический под'ем среди широких масс трудящихся, готовых отдать все для разгрома злейшего врага нашей Родины.

— В ответ на сталинскую телеграмму усилим нашу помощь фронту, удесятерим наши усилия на производстве, на колхозных полях, чтобы Красная Армия, страна получали бы все больше и больше промышленной и сельскохозяйственной продукции! Таково было единодушное обязательство трудящихся Дагестана — рабочих и колхозников, интеллигенции и служащих, пионеров и стариков.

Из недр народных родилась новая замечательная патриотическая инициатива—сбор средств на строительство боевых авиаэскадрилий дополнительно к тем 25 миллионам рублей, которые собрали колхозники и колхозницы Дагестана на строительство танковой колонны «Шамиль».

Могуча сила советского патриотизма трудящихся Дагестана, непреклонна их воля к победе над ордами немецко-фашистских бандитов. Прошла лишь неделя с момента получения телеграммы товарища Сталина — а сбор средств в фонд строительства боевых авиаэскадрилий развернулся по всему Дагестану!

В Южном Дагестане по инициативе ахтынских колхозников с большим успехом проходит сбор средств на авиаэскадрилью имени Героя Советского Союза славного сталинского сокола Валентина Эмирова. По почину коллектива ремонтно-механического завода имени Валентина Эмирова на эту же цель с большим энтузиазмом вносят свою лепту рабочие и служащие всего Дагестана.

Лакские и кулинские колхозники собирают средства на строительство боевых самолетов «Лакский колхозник». Среди колхозников Карабудахкентского, Бабаюртовского и других кумыкских районов зародилась мысль построить на свои средства авиаэскадрилью имени руководителя дагестанских большевиков в годы гражданской войны, народного героя Уллубия Буйнакского. В Унцукульском районе с большим под'емом колхозники вносят свои трудовые сбережения на строительство авиаэскадрильи имени славного сына дагестанского народа, пламенного борца за свободу, честь и независимость Дагестана—Махача Дахадаева. Почин земляков Махача Дахадаева—унцукульцев горячо поддержан во всех горных аварских районах. На боевые самолеты имени героя гражданской войны, боевого руководителя партизанских отрядов Алибека Богатырева собирают средства колхозники Дахадаевского, Левашинского и других даргинских районов.

Валентин Эмиров, Магомед Гаджиев, Уллубий Буйнакский, Махач Дахадаев, Алибек Богатырев—эти имена славных героических сынов многонационального Дагестана дороги сердцу каждого трудящегося Дагестана, какой бы он ни был национальности. В самой идее построения боевых машин имени лезгина Валентина Эмирова, кумыка Уллубия Буйнакского, аварца Махача Дахадаева, даргинца Алибека Богатырева ярко отражается великая сила сталинской дружбы народов многонационального Дагестана.

Кровавый Гитлер, начав летом прошлого года наступление на Кавказ, ставил большую ставку на межнациональную рознь кавказских народов, и в частности — народов Дагестана. Он думал разорвать те кровные узы единства и братства, которыми связаны между собой народы Дагестана. Но Гитлер и на этот раз просчитался. Никогда еще многонациональный Дагестан не был так един, не был так сплочен, никогда он не был так кровно связан со всеми братскими народами Советского Союза, как сейчас. Колхозники и колхозницы Дагестана собрали 25 миллионов рублей на строительство танковой колонны «Шамиль». Сейчас они, собирая средства на авиаэскадрильи, охвачены единой целью —помочь Красной Армии ускорить разгром немецко-фашистских захватчиков, приблизить час победы над самыми заклятыми врагами свободы, чести и независимости народов Дагестана.

Этим общим порывом, этим общим стремлением охвачены все без исключения слои населения. По инициативе учащихся махачкалинской школы № 4 имени Валентина Эмирова пионеры и школьники нашей республики собирают средства на боевые самолеты «Юный пионер Дагестана». Призыв работницы Мосгортекстильсоюза тов. Смирновой А. услышан в Дагестане, где жены фронтовиков активно включились в сбор средств на строительство боевых машин имени жен фронтовиков.

С каждым днем растут в Дагестане ряды последователей пламенного советского патриота саратовского колхозника Ферапонта Головатого, внесшего первым в советской стране 100.000 рублей своих сбережений на строительство боевой машины для Красной Армии. Карабудагов Ибрагим, Казиханов Юсуп, Файзуллаев Багаутдин, Мансуров Хадиятулла, Сардаров Абдулбасир, Гашумов Садретдин, Багавов Багаутдин, Гаджикулиев Нажмутдин, Селимханов Рамазан, Назаралиев Ахмед, Исламов Ислам, Д. Набиев, Гасанов Абдулали, Меркалиев Фарзали, Саидов Магомед, Багдалиев Абдул и многие другие дагестанцы-пламенные советские патриоты вслед за тов. Карабудаговым Ибрагимом последовали примеру Ферапонта Головатого.

Воодушевленные успехами Красной Армии трудящиеся Дагестана усиливают свою помощь фронту. Вчерашнее сообщение Совинформбюро о крупной победе Красной Армии на Северном Кавказе, занявшей Минеральные Воды, Пятигорск, Кисловодск и другие города, еще больше воодушевило трудящихся нашей республики на новые трудовые подвиги во имя победы.

На предприятиях Дагестана, в колхозах и совхозах развертывается широкое патриотическое движение—встретить славную 25-ю годовщину героической Красной Армии выпуском дополнительной продукции сверх плана, образцовой подготовкой к весенним полевым работам, новыми успехами в области развития животноводства, своевременной подготовкой к весенней путине, усилением сбора сельскохозяйственных продуктов в фонд Красной Армии и для рабочих оборонной промышленности.

Эти дни богаты яркими проявлениями патриотизма трудящихся Дагестана, их горячей любви к социалистической Родине, к партии большевиков, преданности нашему великому вождю и полководцу товарищу Сталину.

Эти дни еще раз наглядно продемонстрировали, что в советской стране тыл и фронт—единый боевой лагерь, что «наша страна никогда еще не имела такого крепкого и организованного тыла» (Сталин). И в этом—залог нашей победы над ненавистным врагом!

УКАЗ ПРЕЗИДИУМА ВЕРХОВНОГО СОВЕТА ДАССР

О присвоении Почетных званий работникам народного образования ДАССР

За особо выдающиеся успехи в области воспитательно-педагогической деятельности присвоить Почетное звание Заслуженного учителя школы Дагестанской АССР:

1. Абдуллаевой Джувай — учительнице НСШ сел. Сергокала, Сергокалинского района.
2. Гаджиеву Зайнул-Абиду — заведующему учебной частью НСШ сел. Джанга-Махи, Левашинского района.
3. Глазкову Павлу Кузьмичу — преподавателю педучилища и заведующему педагогическим кабинетом г. Дербента.
4. Девлетову Гаджи Гаджиевичу — заведующему Кафыркумухской начальной школой, Буйнакского района.
5. Джафар-Заде Умия Джафаровне — учительнице средней школы имени Ленина, гор. Дербента.
6. Магомедову Абдул-Меджид Курбановичу — директору НСШ сел. Чукна, Лакского района.
7. Кайтмазову Маллах Магомедовичу—директору НСШ сел. Мехельта, Гумбетовского района.
8. Саламову Мусхаджи — учителю школы сел. Банай-аул, Хасавюртовского района.
9. Сиволодской Марии Яковлевне — заведующей учебной частью НСШ сел. Шукта, Акушинского района.
10. Супиевой Аминат Супиевне — учительнице НСШ сел. Куркли, Лакского района.
11. Шайдыбекову Казитай — директору НСШ сел. Баршамай, Кайтагского района.
12. Шахпазову Магомеду — заведующему начальной школой с. Хюрехюр, Курахского района.
13. Шаповаловой Христине Христофоровне — учительнице школы № 2, гор. Махачкала.
14. Гранкиной Варваре Тимофеевне — заведующей учебной частью средней школы № 5, гор. Буйнакска.

Председатель Президиума Верховного Совета ДАССР
А. ТАХТАРОВ.

Секретарь Президиума Верховного Совета ДАССР
П. КУРОЧКИН.

Гор. Махач-Кала, 28 декабря 1942 года.

Навстречу XXV годовщине Красной Армии

Славную годовщину ознаменуем досрочным завершением ремонта тракторов!

Москва, ЦК ВКП(б) товарищу Сталину

С огромной радостью встретили трудящиеся Грузии Вашу, товарищ Сталин, приветственную телеграмму, в которой Вы выразили благодарность от Красной Армии колхозникам и колхозницам Грузинской ССР, собравшим на строительство танковой колонны «Колхозник Грузии» 72.500 тысяч рублей. Ваши приветственные слова вызвали новый патриотический под'ем среди колхозного крестьянства Грузии, готового отдать все для разгрома заклятого врага нашей Родины. Повсеместно в колхозах усилился приток средств на строительство танков, к 7 января дополнительный сбор составил 37.500 тысяч рублей. Таким образом колхозники и колхозницы Грузинской ССР внесли из своих личных сбережений на постройку танковой колонны «Колхозник Грузии» всего 110 миллионов рублей.

Особенно успешно прошел сбор средств и наибольшие суммы поступили в следующих районах: Зугдидском (секретарь райкома т. Чачибая)—5.020 тысяч рублей, Гурджаанском (секретарь райкома т. Пейкришвили)—4.509 тысяч рублей, Махарадзевском (секретарь райкома т. Сихарулидзе) —4.145 тысяч рублей, Цителцкаройском (секретарь райкома т. Гелашвили)—4 миллиона рублей, Горийском (секретарь райкома тов. Миханашвили) — 3.736 тысяч рублей, Цалкинском (секретарь райкома т. Христианов)—3.288 тысяч рублей, Ахалцихском (секретарь райкома т. Кирвалидзе)—3.160 тысяч рублей, Борчалинском (секретарь райкома т. Сирунян)—3.020 тысяч рублей. Хорошо провели сбор средств также колхозники и колхозницы Абхазской АССР (секретарь обкома т. Барамян), внесшие на строительство танков 8.100 тысяч рублей, колхозники и колхозницы Юго-Осетии (секретарь обкома т. Цховребашвили), собравшие 5.600 тысяч рублей.

Наряду со сбором средств на танковую колонну колхозники и колхозницы развернули сдачу по государственным ценам сельскохозяйственных продуктов для Красной Армии и для рабочих промышленности и интеллигенции городов. К 7 января хозяйства колхозников, выполнившие все обязательства перед государством по заготовкам, сдали из своих излишков, сверх плана, 248 тысяч пудов продовольственных продуктов, в том числе: зерна 168 тысяч пудов, мяса — 17 тысяч пудов, масла и сыра—1.900 пудов, овощей и картофеля—45 тысяч пудов. Сбор продуктов продолжается.

Секретарь ЦК КП(б) Грузии
К. ЧАРКВИАНИ.

—⊙—

Москва, Кремль товарищу Сталину

Воодушевленный Вашим, дорогой Иосиф Виссарионович, приветствием колхозникам и колхозницам Грузинской ССР и стремясь всеми силами помочь нашей героической Красной Армии в ее великой борьбе против немецких захватчиков, я внес из своих трудовых сбережений в Госбанк 400 тысяч рублей на строительство танковой колонны «Колхозник Грузии». Заверяю, что и впредь, не покладая рук, буду работать на благо нашей великой Родины.

Живите и здравствуйте долгие годы во славу нашей Родины, великий вождь и родной отец, товарищ Сталин!

СИХЧЯН Агаси Галустович.

Председатель колхоза «Советокая врастан» с. Нардеван, Цалкинского района, Грузинской ССР.

—⊙—

Бойцы и командиры Красной Армии—на строительство боевых машин

Все ярче разгорается пламя патриотического движения, охватившего всю советскую страну. В едином порыве любви к Родине, полные решимости помочь Красной Армии, трудящиеся отдают свои сбережения на строительство танков и самолетов.

Бойцы и командиры героической Красной Армии, горя желанием ускорить час разгрома немецко-фашистских захватчиков, вносят свои сбережения на строительство боевых машин.

За последнее время на имя товарища Сталина поступили многочисленные телеграммы, в которых сообщается о взносах бойцов и командиров Красной Армии в фонд строительства танков и самолетов.

Бойцы и командиры **Ленинградской армии противовоздушной обороны** собрали и внесли в Госбанк 1.280.000 рублей и просят эти средства обратить на укрепление противовоздушной обороны нашей Родины. Сбор средств продолжается.

Бойцы и командиры **части № 1.5*2** внесли 4.552.342 рубля на построение танковой колонны «Гвардеец». Поступление средств продолжается.

Бойцы, командиры и **политработники 1-ой воздушной десантной гвардейской дивизии** внесли свои сбережения на строительство эскадрильи «Сталинский десантник» 1.324.500 рублей. Сбор средств продолжается.

Защитники Сталинграда решили внести свои сбережения на постройку мощной танковой колонны «Защитник Сталинграда». На 10 января поступило 5.500.000 рублей. Сбор средств продолжается.

Бойцы и командиры **части № 333** собрали за несколько дней и внесли в полевую кассу Госбанка 2.218 тысяч рублей на строительство танковой колонны «Сталинская гвардия». Сбор средств продолжается.

Командиры и **политработники 13 армии** внесли из своих сбережений на строительство танков и самолетов для Красной Армии 6.167.745 рублей. Сбор средств продолжается.

Личный состав **гвардейцев Н-ской части** внес в фонд строительства танковой колонны имени 62 армии 1.200 тысяч рублей. Сбор продолжается.

—⊙—

Сбор средств в Наркомате вооружения

Сотрудники аппарата Наркомата вооружения внесли из личных своих сбережений, а также частично из займов 635.600 рублей на приобретение артвооружения полностью на один тяжелый гаубичный полк. Сбор средств продолжается.

В телеграмме на имя товарища Сталина **работники Наркомата** пишут:

«Просим Вашего разрешения передать приобретаемое грозное оружие — пушки лучшему гвардейскому артиллерийскому полку в день 25-й годовщины Красной Армии. Со своей стороны мы вызываем последовать нашему примеру все остальные наркоматы».

За честь своей МТС

(От нашего спец. корреспондента).

Только в конце ноября в мастерскую Кайтагской МТС начали прибывать первые тракторы на ремонт. До конца квартала оставался один месяц работы. Срок короткий, и многие не верили, что за оставшееся до конца года время удастся наверстать упущенное, отремонтировать все 12 машин, намеченные по плану на IV квартал.

Вновь назначенный директор тов. Казбеков, старший механик тов. Сиренко сумели, опершись на лучших людей, организовать подлинно ударную работу коллектива. За 4 дня лучший тракторист МТС Курбаналиев Магомед первым выпустил из ремонта свой «Универсал». По полторы и две нормы за смену начали вырабатывать слесарь тов. Жмайлов, токарь тов. Салтыков, умело организовали труд бригадиры тт. Никольский, Стецюк, участковый механик Ивченко.

И все же наверстать упущенное было очень нелегко. Стал вопрос о расширении фронта ремонтных работ, о работе по вечерам, при свете. На помощь пришли рабочая смекалка, упорное желание коллектива выйти в ряды передовиков.

Используя сухую, теплую погоду, ремонтники начали работать на дворе. При помощи трех тракторных динамо в мастерской оборудовали электрический свет. Рабочий день теперь начинался в 7 часов и с небольшими перерывами, (на завтрак и обед) продолжался до 10 часов вечера. Рабочие отказались от выходных дней.

Коллектив ополчился против малейшего проявления разгильдяйства. Инструментальщик Бардусов не всегда во время обеспечивал ремонтников инструментом, зав. мастерской Полтораков не вывешивал производственные показатели соревнующихся. И выходящий в мастерской «Боевой листок» (выпускать его только надо почаще) резко, но справедливо критикует отстающих.

— За темпами не забывать о качестве, — неустанно предупреждал ремонтников директор. Будучи сам по специальности механиком, тов. Казбеков нередко лично проверял работу.

...Шли последние дни декабря. Ремонтники заканчивали опробование 12 трактора.

Тогда и возникло предложение не ограничиваться планом. Сейчас даже не помнят, кто первым внес предложение о сверхплановом тракторе. Зато у всех работников МТС долго будут в памяти последние дни 1942 года. Да, то были дни исключительной настойчивости коллектива, решившего достойно встретить новый военный год. Сверхплановый трактор вышел из ремонта...

* * *

На-днях на производственном совещании коллектив Кайтагской МТС взял новое обязательство. 25-ю годовщину Красной Армии работники МТС постановили ознаменовать досрочным выполнением плана ремонта машин. План первого квартала решено закончить к 10 февраля, т. е. закончить к этому сроку ремонт всех тракторов.

Р. ВОРОНОК.

В ответ на телеграмму товарища Сталина

Воодушевленные приветственной телеграммой товарища Сталина, рабочие и служащие Хасавюртовской машинно-тракторной станции тут же на митинге приступили к сбору средств на строительство танковой колонны «Шамиль».

В ответ на приветствие товарища Сталина трудящимся Дагестана токарь-стахановец тов. Дорошенко 7 января выработал за смену две с половиной нормы, кузнец тов. Морозов в этот день выполнил норму на 500 процентов. Две нормы выполнил тов. Черняев.

Коллектив Хасавюртовской МТС дал обещание в январе закончить ремонт всего тракторного парка.

Обязательство коллектива Каякентской МТС

Каякентская МТС (директор тов. Бурлаков) в 1942 году недовыработала в переводе на мягкую пахоту до 6.000 гектаров. В последнее время коллектив МТС начал подтягиваться. В 4 квартале достигнута наиболее высокая выработка на тракторе. Перевыполнен квартальный план ремонта тракторов. Восемь машин, вышедших из ремонта в ноябре, уже вспахали по 120-140 гектаров. План ремонта первого квартала 1943 года коллектив МТС обязался выполнить на 15 дней до срока.

К 1 МАЯ ВЫПОЛНИТЬ ГОДОВОЙ ПЛАН

НА СОВЕЩАНИИ ХОЗЯЙСТВЕННОГО АКТИВА ЮЖНЫХ РЫБОЗАВОДОВ

ПЕРВОМАЙСКИЙ, **(По телефону от нашего спец. корр.).** Состоялось совещание хозяйственного актива южной группы рыбозаводов Дагрыбтреста. С докладом об итогах работы рыбозаводов в 1942 году и задачах на 1943 год выступил управляющий трестом тов. Мурсалов.

— В прошлом году заявил докладчик, трест не выполнил плана, недодал фронту и стране 100 тысяч центнеров рыбы. Это в основном — долг южной группы рыбозаводов.

В весеннюю путину, когда начался массовый ход рыбы, заводы не успевали ее обрабатывать, так как не подготовились как следует к путине. В этом году прошлогодние ошибки могут повториться. Хотя до начала путины осталось полтора месяца, многие заводы, особенно Каякентский, все еще плохо готовятся к лову. Не подготовлены орудия лова, не отремонтировано береговое оборудование, только сейчас начата вербовка рабочих.

Выступившие на совещании директора рыбозаводов тт. Саидов, Гаджибеков, Мустафаев, Алибеков, Мамедов, секретарь дербентского Горкома ВКП(б) по промышленности и транспорту тов. Борисов и другие заявили, что трест может намного перевыполнить государственное задание на 1943 год.

Секретарь Обкома ВКП(б) тов. Афонов посвятил свое выступление причинам невыполнения плана 1942 года и задачам подготовки к весенней путине. Особое внимание, говорит он, должно быть обращено на качественные показатели выполнения плана, механизацию работ, улучшение культурно-бытового обслуживания рыбаков.

Отвечая на призыв коллектива завода № 172, совещание хозяйственного актива приняло решение — к годовщине Красной Армии полностью завершить подготовку к весенней путине, а к 1-му мая выполнить годовой план.

Решено вызвать на социалистическое соревнование рыбаков Азербайджана.

А. ВИННИК.

НАГРАДА ЗА САМООТВЕРЖЕННЫЙ ТРУД

В прошедшем году коллектив дербентского вагонного депо из отстающих вышел в ряды предприятий-передовиков дороги. Коллектив выполнил ряд заказов военного командования.

На выполнении специальных заданий первое место занял цех, которым руководит т. Шаповалов. Военное командование высоко оценило заслуги т. Шаповалова и бригадира котельщиков т. Черепия, наградив их медалями «За боевые заслуги». Главный инженер депо т. Колесникова награждена орденом Красной Звезды.

ПЕРЕВЫПОЛНИЛИ ПЛАН МЯСОПОСТАВОК ПЕРВОГО КВАРТАЛА

137 тонн мяса в счет плана 1943 года сдали колхозы Рутульского района. Колхоз им. Ворошилова сдал 27 тонн, имени Тельмана—17,5 тонны, им. Микояна—15 тонн. Эти колхозы уже перевыполнили план мясопоставок первого квартала.

Сейчас многие колхозы района скот, предназначенный к сдаче, поставили на усиленный откорм, чтобы он был жирным. Заготовители выехали на зимние пастбища и там организуют прием скота от колхозов.

Подводники-североморцы в фонд строительства бронепоездов им. Магомеда Гаджиева

Весть о том, что комсомольцы Дагестана начали собирать средства на строительство дивизиона бронепоездов имени Героя Советского Союза Магомеда Гаджиева дошла до студеных просторов далекого Баренцова моря. Инициатива комсомольцев страны гор глубоко взволновала мужественных сподвижников героя-подводника.

Бойцы и командиры Н-ской подводной лодки, входившей в дивизион Магомеда Гаджиева, пишут комсомольцам Дагестана:

«Ваш земляк, Герой Советского Союза, капитан 2-го ранга М. Гаджиев был нашим талантливым боевым командиром. Он горячо любил нашу Родину, стойко и храбро водил советские корабли в бой с фашистскими пиратами и всегда наши корабли под его руководством выходили победителями. В бою он был верен закону—бить наверняка, бить не числом, а уменьем.

Под руководством капитана 2-го ранга тов. Гаджиева, наш корабль в первом бою уничтожил 3 фашистских корабля и возвратился на свою базу с победой.

...Мы теперь в борьбе с кораблями противника сделали своим правилом—искать и уничтожать гитлеровскую нечисть по-гаджиевски! Гаджиев для нас является образцом военной доблести, мужества и отваги, примером служения Родине. Вот почему мы с радостью читали сообщение в «Правде» о вашей инициативе построить бронепоезд его имени».

Подводники Н-ской лодки, бережно храня в своих сердцах светлую память о дорогом командире, горячо поддержали инициативу комсомольцев Дагестана. Они начали сбор средств на строительство дивизиона бронепоездов имени Магомеда Гаджиева. Личный состав подводной лодки собрал 10.000 рублей и пересылает их в Дагестан.

От комсомольцев республики отправлено личному составу подводной лодки письмо с благодарностью за участие в строительстве бронепоездов имени Магомеда Гаджиева.

В коллективе Военфлотторга

С большим под'емом прошел митинг работников коллектива Дагестанского отделения Военфлотторга, посвященный приветственной телеграмме вождя и великого полководца товарища Сталина трудящимся Дагестана.

На митинге тут же развернулся сбор средств на постройку эскадрильи имени Валентина Эмирова. Небольшой коллектив вносит на строительство самолетов 7.300 рублей и на 2.000 рублей облигаций.

Суммы, превышающие месячный оклад, внесли тт. Ключко, Адамова, Тищенко и другие. Тов. Мотаев, получая зарплату 400 рублей в месяц, внес 1.000 рублей, тов. Гаджиева при зарплате 350 рублей внесла 500 рублей деньгами и на 1.000 рублей облигаций. Многие внесли суммы, равные двухнедельному заработку. Сбор средств продолжается.

Работники Военфлотторга обязались к 25-ой годовщине Красной Армии выполнить двухмесячный план на 120 проц. и вызвали на социалистическое соревнование Главк Военфлотторга Каспийской военной флотилии, Ленкоранское и Красноводское отделения Военфлотторга.

ОТ СОВЕТСКОГО ИНФОРМБЮРО

Утреннее сообщение 12 января

В течение ночи на 12 января наши войска в районе нижнего Дона, на Центральном фронте и на Северном Кавказе продолжали бои на прежних направлениях.

Наши летчики при налете на один из портов противника потопили немецкий транспорт водоизмещением в 5.000 тонн.

* * *

В заводском районе Сталинграда наши части штурмовыми группами уничтожали опорные пункты противника. На одном участке бойцы подразделения, где командиром тов. Осечкин, ворвались в расположение гитлеровцев и захватили 6 орудий, 3 миномета, несколько десятков винтовок и склад боеприпасов. На другом участке огнем нашей артиллерии уничтожено много дзотов и блиндажей противника.

* * *

В районе нижнего Дона наши войска вели наступательные бои. Противник пытается задержать продвижение советских частей и вводит в бой крупные силы пехоты и танков. На одном участке гитлеровцы сосредоточили до 100 танков и предприняли ожесточенные контратаки. Наши части отбили все контратаки противника, подбили 17 танков и истребили более 300 немецких солдат и офицеров. На другом участке гвардейцы Н-ской части за последние два дня захватили 6 немецких танков, 19 полевых и 2 автоматических пушки, 34 пулемета, 19 автомашин, склад с боеприпасами и склад с продовольствием.

* * *

На Центральном фронте наши войска вели бои на прежних направлениях. В районе юго-западнее Великие Луки, несмотря на огромные потери в людях и технике, немецкое командование снова бросает в контратаки крупные силы пехоты и танков. Отражая контратаки гитлеровцев, наши части наносят врагу тяжелые потери. Только на одном участке немцы потеряли убитыми до 500 солдат и офицеров, 75 немцев захвачены в плен. На другом участке наши бойцы уничтожили 11 немецких танков. Кроме того, советские подразделения окружили и полностью истребили роту вражеских автоматчиков.

* * *

На Северном Кавказе наши войска продолжали успешное наступление. В то время, когда советские моторизованные и танковые подразделения ворвались в город Минеральные Воды, на железнодорожной станции стояли два готовые к отправке немецких эшелона с войсками и военным имуществом. Советские бойцы уничтожили находившихся в вагонах вражеских солдат и захватили эшелоны. На другом участке Н-ская кавалерийская часть, сломив оборону противника, с боями продвинулась вперед на 20 километров. По неполным данным, уничтожено до 400 гитлеровцев. Захвачено 9 орудий, 26 автомашин, 15 минометов, 19 пулеметов, 34 противотанковых ружья, 300 винтовок и автоматов. На этом участке взято в плен более 200 гитлеровцев.

* * *

На Северо-Западном фронте летчики-истребители тт. Смирнов, Углянский, Родин и Грачев вступили в воздушный бой с 8 немецкими «Мессершмиттами». Советские летчики сбили 4 самолета противника и благополучно возвратились на свой аэродром.

* * *

Рота венгров окружила группу партизан отряда, действующего в Сумской области. Советские патриоты организовали круговую оборону, близко подпустили противника и открыли по нему огонь. В результате боя венгры отступили, потеряв убитыми 44 человека. Отряд украинских партизан «За Родину» за 7 дней боевых действий уничтожил 177 немецких солдат и офицеров, бронемашину, несколько автомашин и 2 склада с продовольствием.

* * *

Ниже публикуется акт о грабежах, которые учинили немецко-фашистские мерзавцы в колхозе «Свободный труд» Большинского сельсовета, Ростовской области: «Немецкие захватчики забрали в колхозе 166 свиней, 95 голов крупного и мелкого рогатого скота, 897 голов домашней птицы, 452 центнера подсолнуха, 200 центнеров овса, 30 центнеров пшеницы и ячменя. Гитлеровские бандиты причинили колхозу убыток на 1.151.910 рублей. Кроме того, немцы ограбили колхозников, забрали у них обувь, одежду и другие ценные вещи». Акт подписали: председатель колхоза Недайводин и бухгалтер Хрусталев.

* * *

В боях за город Теслич югославские партизаны разгромили гарнизон противника численностью до 2.000 человек. Партизаны захватили большое количество пленных, в том числе немецкого полковника и других вражеских офицеров. Партизанам достались крупные трофеи. Они захватили много орудий, в том числе 4 гаубицы, 3 противотанковых пушки, 2.000 винтовок, 8 паровозов, 30 вагонов, много снарядов и другого военного имущества.

Вечернее сообщение 12 января

12 января наши войска на **Северном Кавказе**, продолжая наступление, овладели городом и железнодорожной станцией **Ессентуки** и крупными населенными пунктами — **Ессентукская, Левокумский, Каррас, Николаевская, Бештаунит.**

В районе **Зимовники** наши войска овладели населенными пунктами—**Новониколаевская, Харьковский, Майорский, Курмоярский.**

В районе нижнего Дона и на Центральном фронте наши войска продолжали наступательные бои на прежних направлениях.

* * *

11 января частями нашей авиации на различных участках фронта уничтожено или повреждено 5 немецких танков, более 30 автомашин, подавлен огонь 5 артиллерийских батарей, разбито 2 железнодорожных состава, рассеяно и частью уничтожено до роты пехоты противника.

* * *

В заводском районе Сталинграда наши штурмовые отряды выбили немцев еще из нескольких улиц и заняли 20 дзотов и 37 блиндажей. Захвачено 2 орудия, 189 пулеметов, 4 противотанковых ружья, автоматы и винтовки.

* * *

В районе нижнего Дона наши войска продолжали вести наступление и заняли несколько населенных пунктов. На одном участке противник бросил в контратаку значительное количество танков и пехоты. Ожесточенный бой длился в течение суток. Немцы ввели в действие резервы, стремясь любой ценой выбить советские части с выгодных рубежей. Наши бойцы стойкой обороной измотали противника, а затем нанесли ему сильный удар. Уничтожено до 2 тысяч вражеских солдат и офицеров, до 40 немецких танков и 12 орудий. Захвачены трофеи и пленные.

* * *

На Центральном фронте наши войска совершенствовали занятые позиции и отбивали контратаки противника. Северо-западнее Великие Луки немцы перешли в контратаку на позиции, которые обороняет Н-ская часть. Вражеская пехота была встречена пулеметно-ружейным огнем и залегла. В это же время немецкие танки наскочили на минное поле. Два танка подорвались на минах, а остальные пять — подбиты нашей противотанковой артиллерией. К исходу дня гитлеровцы отступили, потеряв в этом бою свыше 200 человек убитыми. На другом участке наши бойцы атаковали противника, истребили до роты немецкой пехоты и захватили 14 пулеметов, самоходную пушку, 40 автоматов, много винтовок и склад боеприпасов.

* * *

На Северном Кавказе наши войска, преодолевая сопротивление противника, успешно продвигались вперед. Немцы пытались задержаться на одном выгодном рубеже, чтобы привести в порядок свои потрепанные части, но были опрокинуты ударом наших танковых и кавалерийских частей. Бойцы Н-ской кавалерийской части, преследуя отступающего противника, истребили более 200 гитлеровцев, захватили 7 орудий, 30 автомашин и 4 склада с продовольствием. Другая наша часть разгромила батальон вражеской пехоты и захватила 4 автоматических пушки, 4 миномета, 47 автомашин и другие трофеи.

* * *

Партизаны отряда, действующего в Орловской области, пустили под откос 6 немецких железнодорожных эшелонов с войсками, боеприпасами и боевой техникой. В результате крушений разбито 5 паровозов, 52 вагона и 39 платформ. Под обломками вагонов погибло много гитлеровцев. Партизаны другого отряда в ожесточенном бою с крупными силами противника истребили 200 немецких солдат и офицеров.

* * *

Ниже публикуется акт о кровавых злодеяниях немецко-фашистских мерзавцев в городе Нальчике — столице Кабардино-Балкарской АССР: «Ворвавшись в город осенью прошлого года, гитлеровцы начали грабить население и убивать мирных жителей. В первые же дни фашистские изверги убили жену красноармейца Шаулова и его пятерых детей в возрасте от 5 месяцев до 11 лет, расстреляли Михо Шамилова и его 10-летнего сына и многих других жителей города. Фашистские насильники надругались над 14-летней школьницей В., изнасиловали 16-летнюю девушку Н. Через некоторое время немецкие военные власти приступили к массовому расстрелу и истреблению мирных граждан — русских, кабардинцев, балкарцев, осетин, грузин, евреев и других.

5 января 1943 года, после вступления в город частей Красной Армии, в шести километрах от города, в противотанковых рвах и на дальнем кладбище нами было обнаружено свыше 600 истерзанных и изуродованных немцами трупов. У многих жертв гитлеровские бандиты отрезали руки, ноги, уши, выкололи глаза. Среди жертв фашистских палачей большое количество детей. По предварительным данным, от рук немецко-фашистских разбойников погибло не менее 2.000 мирных жителей Нальчика. Немецкие оккупанты взорвали и сожгли театр Кабардино-Балкарской драмы, педагогическое училище и медицинскую школу, 9 школ, дом пионеров и октябрят, республиканскую библиотеку, новую больницу, поликлинику и другие культурные и лечебные учреждения. Варвары разрушили и сожгли курортный городок Нальчика — санаторий, дома отдыха, лечебные кабинеты, уничтожили все памятники, вырубили городской парк, вывели из строя водопровод и вывезли в Германию многие культурные ценности республики». Акт подписали жители города Нальчика — С. Ифраимов, Л. А. Ашуров, П. Шабаев, М. Моисеева, Е. Давыдова, А. Либман, П. Ифраимов, М. Шаулов, М. Ифраимов, Ш. Давыдов и Д. Левиев.

ШВЕДСКАЯ ПОЛИЦИЯ ПОКРОВИТЕЛЬСТВУЕТ ФАШИСТАМ

СТОКГОЛЬМ, 12 января. (ТАСС). Как уже ранее сообщалось, советской миссией в Стокгольме был заявлен шведскому министерству иностранных дел протест против допущенной шведской полицией в отношении заведующего стокгольмским отделением ТАСС Лисина хулиганской выходки, имевшей место в Стокгольме 27 декабря прошлого года и выразившейся в незаконном аресте Лисина и избиении его полицейскими.

С шведской стороны было обещано советской миссии расследование этого возмутительного дела и представления об'яснений. С тех пор прошел уже значительный срок, вполне достаточный для окончания расследования и наказания виновных полицейских чиновников. Однако ни о расследовании, ни о наказании виновных ничего не слышно. Все мероприятия шведских властей по этому делу, насколько это известно, ограничиваются лишь тем что шведское министерство иностранных дел выразило советской миссии свое сожаление по поводу действий полиции и по поводу поведения, в связи с этими действиями издающейся гитлеровцами в Швеции газеты «Дагпостен».

Медлительность шведских властей в расследовании допущенных полицейскими бесчинств по отношению к Лисину и такое положение дела, когда виновники хулиганской выходки остаются до сих пор безнаказанными, вызывают в различных кругах шведского общества и у многих иностранных журналистов недоумение, особенно в связи с установленным фактом засилия профашистских элементов в шведской полиции и процветанием в практике шведской полиции методов гитлеровского гестапо.

КРЕСТЬЯНСКИЕ ВОЛНЕНИЯ В ИТАЛИИ

ЛОНДОН, 10 января. (ТАСС). Агентство Рейтер сообщает, что в Италии происходят многочисленные волнения среди крестьян. Они вызваны новым нажимом итальянских властей, стремящихся заставить крестьян повысить производство сельскохозяйственных продуктов.

УСПЕХИ НАШИХ ВОЙСК НА СЕВЕРНОМ КАВКАЗЕ

(От специального корреспондента «Красной Звезды»)

Части Красной Армии одержали новую крупную победу в наступлении на Северном Кавказе. После упорных боев они заняли города Георгиевск, Минеральные Воды, Пятигорск, Железноводск, Кисловодск, Буденновск. Немецко-фашистские войска понесли здесь огромные потери. Улицы городов и железнодорожных станций, занятых нашими войсками, завалены вражескими трупами. Противник оставил много оружия, боеприпасов и автотранспорта. На ряде участков наши части захватили значительное количество тяжелых орудий.

Районы Георгиевска, Минеральных Вод, Пятигорска, Кисловодска, где имеется большое количество дорог, представлял собой ряд крупных узлов сопротивления в системе немецкой обороны на Северном Кавказе. Немцы широко использовали для обороны условия резко пересеченной местности, а также водные рубежи. Все это создавало для наступающих частей Красной Армии огромные трудности. Преодолевая в непрерывных боях сопротивление противника, наши войска вынуждены были вести ожесточенную борьбу, отвоевывая каждый населенный пункт, каждую высоту, участки железных и шоссейных дорог, водные рубежи.

Особенно упорные бои шли вдоль железных дорог в направлении на Георгиевск и Минеральные Воды. Пытаясь задержать продвижение наших частей, противник цеплялся за любой населенный пункт и станцию. Он всюду стремился создать оборону. Одни лобовые удары вряд ли имели бы успех в подобных условиях, и наши части смело обходили крупные узлы сопротивления, блокировали их, предпринимая ряд атак с разных направлений.

Несколько часов длились бои за железнодорожную станцию Этока. Первые атаки, предпринятые наступающими, имели лишь частичный успех. Тогда одна наша часть обошла станцию и нащупала наиболее слабое место в неприятельской обороне. Ударив по этому слабому звену, наступающие сумели сбить противника с занимаемых им позиций и занять станцию.

Отступив к городу Георгиевску, немцы предприняли несколько контратак. Наши части отбили вражеские контратаки. В это время другое наше соединение нанесло стремительный удар в направлении на город Солдатско-Александровское. После короткого, но ожесточенного боя наши части заняли этот город, форсировали в ряде мест реку Кума, заняли железнодорожную станцию Кума и продолжали развивать успешные наступления.

Теперь атаки на Георгиевск предпринимались одновременно в нескольких направлениях. Противник нес большие потери. Когда он был достаточно измотан и оказался обессиленным, наши части усилили свой натиск. Немцы не выдержали новых атак и отступили. На плечах отступающих немцев наши части ворвались в город и овладели им.

Насколько внезапны были удары советских войск в боях за Георгиевск, показывает следующий факт. В одном населенном пункте наше танковое подразделение застигло врасплох штаб немецкого полка. При этом немецкие офицеры оказались в постелях. Часть их была уничтожена, а часть взята в плен.

Тем временем танкисты Н-ского соединения, обойдя Георгиевск, вышли к Минеральным Водам и ворвались в этот город. Быстрота действий и здесь обеспечила успех в обоих случаях. Враг оборонялся упорно, но не мог ничего сделать. Большую роль сыграло также и то обстоятельство, что наше командование сумело вслед за танками быстро перебросить к месту завязавшегося боя мотопехоту и артиллерию.

Потерпев поражение, противник, однако, не оставил надежды взять реванш. Он снова попытался контратаковать наши войска, бросив к Минеральным Водам сильную механизированную колонну. Наши танки встретили эту колонну на марше и в 3-часовом бою разгромили ее.

Пока шли бои за Минеральные Воды и Георгиевск, советские танки, подвижные группы пехоты и конницы перерезали все коммуникации врага. Немецкие гарнизоны многих населенных пунктов оказались изолированными друг от друга. Н-ское соединение продолжало теснить неприятеля в направлении на Пятигорск. Здесь у немцев было несколько опорных пунктов. Они укрепились на высотах, представляющих собой серьезные препятствия на подступах к Пятигорску. Каждая атака советских войск была сопряжена с большими трудностями, которые усугублялись плохой погодой, бездорожьем. Но, несмотря ни на что, части Н-ского соединения успешно продвигались вперед, нанося врагу удар за ударом.

Вскоре нашим войскам удалось подойти к Пятигорску. Борьба приняла еще более ожесточенный характер. Решительными атаками советские воины захватили в свои руки половину города. Неприятель попрежнему оказывал сопротивление на улицах Пятигорска. Но оно постепенно слабело под неслабеющим нажимом наших подразделений, и в конце концов немцы были выбиты из города, понеся огромный урон. Пятигорск был полностью очищен от фашистов, причем нашим бойцам удалось спасти от разрушения здания города и культурные и лечебные учреждения.

В направлении на Кисловодск наши войска наступали настолько энергично и внезапно, что захватили противника врасплох и быстро очистили от него город.

Успеху наших частей в этих боях способствовало четкое взаимодействие всех родов войск. Удары танков поддерживала и развивала пехота, а на некоторых участках танки развивали успех, достигнутый пехотой. Артиллерия шла в боевых порядках пехоты, танков, конницы. Несмотря на неблагоприятную погоду, в отдельные дни активно действовала советская авиация.

Следует особо отметить отважную и умелую боевую работу казаков под командованием генерал-лейтенанта Кириченко. Казаки рвутся к родной кубанской земле и без устали громят врага.

Майор П. ТРОЯНОВСКИЙ.

(«Правда». 12 января 1943 года).

ДОРОГА ВПЕРЕД

Степи и поля, ущелья и камни — все оглашено грохотом движения. Все рвется вперед. Вот он поднялся, величавый и грозный, вот он двинулся на врага, гневный Кавказ, и враг попятился, враг в ужасе побежал обратно, теряя по дороге все—снаряжение, боеприпасы, голову...

Мы движемся вместе с наступающими частями и, уносимые общим порывом вперед,—едва успеваем запечатлеть эти незабываемые картины.

Вот линии немецкой обороны. Разбросанные каски и ранцы. Перекрученные сети колючей проволоки, взорванные нашей артиллерией «комфортабельные» зимние блиндажи. У самой дороги валяется мертвый офицер в луже собственной крови. Целые поля трупов. Это последняя немецкая атака, застывшая и вбитая в землю нашим огнем. Одна за другой чернеют по обе стороны дороги пирамиды мин — наши саперы расчищают путь. А вдали, в январском тумане, вырисовываются на холмах батареи немецких пушек, сожженные танки, груды оружия...

Немцы бегут, но убегая они жгут и разрушают все, что только могут. Холодеет сердце, когда оглядываешься вокруг. Что стало с нашей землей! Где наши цветущие станицы! Но ничего... За все, за все поплатится враг,— и во сто крат милей станет наша родная, наша израненная земля!

Буквально по горячим следам боев движутся строительные батальоны. Уже пыхтят тягачи, то тут, то там уже расчищают котлованы для мостов, строят дороги. На телеграфных столбах, вдоль всей линии, как дятлы, вверху копошатся связисты, перекликаясь между собой. Железная дорога, изуродованная и с немецкой аккуратностью взорванная минами через каждые 50 метров, восстанавливается с молниеносной быстротой. Ничто не задержит нашего порыва и, как бы не ухищрялся враг, все равно ему не замедлить натиска Красной Армии...

На крупной железнодорожной станции лежит вверх колесами вражеский бронепоезд, валяются сожженные машины. В развалинах станционного здания, где-то в наскоро сколоченной будке, уже дымится печурка и сидит дряхлый старик дежурный, закусывая хлебом и молоком. Ему некогда, он хмур и, опрокинув бутылку, он привычным жестом берет флажки и уходит принимать первый поезд...

Войска идут по всем дорогам и полям, по всем тропам. Земля дрожит под их размеренной поступью—нет им числа, нет счета! Идет пехота в касках и с автоматами, идет артиллерия, скачут рысью вдоль дорог, обгоняя обозы и пехоту, кавалерийские части, на небе не умолкает гул самолетов. А впереди всех, преследуя бегущего врага, врываясь на его плечах в населенные пункты, и не давая ему опомниться, круша и ломая его сопротивление, мчатся наши танки, наша славная мотопехота—испытанные в боях герои-гвардейцы.

И когда в оставленный врагом, еще дымящийся и пустынный город с могучей песней врываются первые колонны наших машин с бойцами,—изо всех щелей и подвалов, как из-под земли, выходят на свет бледные замученные женщины и дети, старики и старухи. Они плачут, не утирая слез радости, цепляются за руки бойцов, умоляя их зайти к ним погреться, наперебой рассказывают об ужасах и смерти, царившей над ними, говорят, что не было жизни и нет солнца на свете без нашей родной великой страны...

И так город за городом, аул за аулом остаются позади.

Бойцы торопятся вперед, об'ятые пороховым победным дымом. Их лица суровы и замкнуты. Им некогда, все силы и чувства их об'единены в одно священное и главное сегодня чувство—месть к врагу, и в одну силу—вперед!

Жители, до глубокой ночи стоя у ворот, провожают бойцов посветлевшими взглядами.

— Есть, оказывается, на земле бог! — шепчет старуха, крестясь и кланяясь. Она держит в руках чайник с горячим чаем и на ходу наливает бойцам. Кто-то передает уже письмо в Ростов («там адрес есть, так вы, пожалуйста, зайдите и расскажите...»). Кто-то шагает рядом с колонной бойцов, играя на ветхой гармонии, чтоб веселей было шагать бойцам...

Вперед, родные! Вот он начался праздник на нашей улице! Он снился нам в трудные ночи, и вот он наступает наяву.

Эффенди КАПИЕВ

Действующая армия. (Наш корр.).

В ВЕЛИКИХ ЛУКАХ

Беседа с секретарем Великолукского городского комитета ВКП(б) тов. Григорьевым.

ДЕЙСТВУЮЩАЯ АРМИЯ, 11 января. **(Спец. корр. ТАСС).** Еще дымятся остатки пожарищ над великолукскими улицами, с ревом проносятся фашистские бомбардировщики. Мы идем среди развалин к месту, где когда-то было большое красное здание. Путь лежит через Некрасовскую и Полянскую улицы. Вдоль тротуаров и на мостовой еще валяются трупы фашистских «завоевателей». Трупов так много, что специальные команды не успевают убирать их. Вот, наконец, цель нашего пути. Спускаемся по крутым ступенькам вниз и сходим в тесный сырой подвал. Навстречу нам поднимается секретарь великолукского горкома партии по промышленности и транспорту И. И. Григорьев. Только что закончилось первое после освобождения города от немцев совещание партийного актива. Секретарь горкома ВКП(б) тов. Григорьев рассказывает:

— Вот здесь, в этом подвале, временно разместились все органы городской власти. Другого более подходящего помещения пока нет. В городе до начала войны насчитывалось 3.800 зданий. После разрушений, произведенных немцами, уцелело очень немного.

До войны в Великих Луках было несколько десятков тысяч жителей. В момент оккупации города немцами в нем оставалось 15-17 тысяч. По официальным данным, составленным самими немцами, в городе осталось около 7 тысяч человек. Остальные частью истреблены, а частью отправлены в Германию на каторжные работы.

Не поддаются описанию зверства фашистских разбойников. Во время прошлогоднего наступления Красной Армии на Пено, Торопец и Андреаполь гитлеровцы согнали несколько тысяч людей на железнодорожный узел. Сотни горожан в течение двух-трех недель были заперты в холодном помещении фабрики-кухни, совершенно не получая пищи. Началась массовая смертность. Половина жертв фашистского зверства умерла.

Известен случай, когда озверевшие бандиты сгоняли жителей города в сараи на окраинах и заживо сжигали. Гитлеровские палачи расстреляли хорошо известного в городе старого машиниста Великолукского узла Михаила Ковзана. Геройской смертью погибли два старых рабочих-инвалида Федор Чертоногов и Иван Васильев. Они вывели из строя сложный механизм на компрессорной паровозоремонтного завода имени Макса Гельца. Немцы зверски казнили их. Никогда не простит народ немцам зверства над любимицей всего города 20-летней учительницей Клавой Баклановой. Палачи расстреляли девушку около летнего сада.

Каковы наши первые шаги в освобожденном городе? Прежде всего наша деятельность направлена на оказание помощи населению, пострадавшему от гитлеровских разбойников. В городе уже работают несколько врачей, которые совместно с медицинскими работниками воинских частей оказывают первую помощь раненым жителям. Мы эвакуировали в глубокий тыл большое количество сирот, одели их.

Начал работать городской отдел коммунального хозяйства. Он производит учет уцелевшего жилого фонда и приступил уже к расчистке улиц и некоторых зданий. Активное участие в этой работе принимает городской актив. Создаются строительно-восстановительные бригады. На днях начнет работать столовая, откроется торговля предметами первой необходимости, продовольственными товарами.

После длительного перерыва вышел очередной номер городской газеты «Великолукская правда».

Население Великих Лук, воодушевленное славной победой Красной Армии, в знак благодарности собрало за несколько дней в фонд строительства танковой колонны 864 тысячи рублей.

Трудно будет восстанавливать наш город после произведенных немцами разрушений, но мы не боимся трудностей. Пройдет некоторое время, и Великие Луки снова станут цветущим советским городом.

Ответственный редактор
Д. ШИЛОВ.

Организация французской армии в Северной Африке

ЛОНДОН, 12 января. (ТАСС). Как передает агентство Рейтер из Вашингтона, генерал Жиро организует в Африке французскую армию. В ее состав войдут бронетанковые, моторизованные и авиационные части, которые будут снабжены американским вооружением.

Основные кадры этой армии составят жители Северной Африки и Сенегалии. Командование будет состоять из кадровых французских офицеров. Приняты меры к организации набора рекрутов и к доставке необходимого вооружения и военных материалов.

—⊙—

ПРИСОЕДИНЕНИЕ ЛАТИНО-АМЕРИКАНСКИХ СТРАН К ДЕКЛАРАЦИИ ОБ'ЕДИНЕННЫХ НАЦИЙ ОТ 6 ЯНВАРЯ

ВАШИНГТОН, 10 января. (ТАСС). Бразилия, Парагвай, Уругвай и Куба присоединились к декларации об'единенных наций о непризнании грабительских действий гитлеровцев и их сообщников на оккупированных ими территориях.

ОБ'ЯВЛЕНИЯ

КИНО

ТЕМП.—Со 2 января в зимнем помещении демонстрируется новый звуковой исторический фильм **«ГЕОРГИЙ СААКАДЗЕ»**, 1-я серия.

ТРЕБУЮТСЯ:

Райтрансторгпиту — специалист по постройке и установке ставных неводов. Обращаться: Буйнакская, 47, Райтрансторгпиту Орджоникидзевской ж. д.

Дорожному Управлению при СНК ДАССР — на постоянную работу в управлении: бухгалтер-ревизор, экономист-плановик, инженеры и техники-дорожники. Обеспечиваются квартирами. Обращаться: ул. Маркова, 1-а, нач. кадров.

Дагмедснабу — на постоянную работу: главный бухгалтер, бухгалтер, экспедитор, рабочие склада. Обращаться: Буйнакская, 15. Медснаб Наркомздрава, комната 9.

Фабрике им. III Интернационала — бухгалтеры (предоставляется жилплощадь), опытные счетоводы, зав. пригородным хозяйством, работники по отделу снабжения, ткачи (обеспечиваются общежитием), вятерщицы, чернорабочие мужчины и женщины. При фабрике имеются столовая и магазин.

Дагконсервтресту для работы в Махач-Кала — опытные бухгалтеры, экономист по сельскому хозяйству. Обращаться: Буйнакская, 5. Дагконсервтрест.

Дагестанскому педагогическому институту — машинистка, плотник, слесарь, электромонтер, уборщицы, курьер, библиотекари и строительные рабочие. Одиноких уборщиц институт обеспечивает жилплощадью.

Махачкалинскому торговому порту — слесари, токари, электросварщики, медники, кочегары, плотники, электромонтеры, транспортерщики, лебедчики, ученики и чернорабочие. Одинокие обеспечиваются общежитием. Обращаться в отдел кадров порта.

Заводу имени Магомеда Гаджиева — на постоянную работу юрисконсульт, бухгалтеры отделов, экономисты, товароведы, агенты по снабжению, портные, сапожники, слесари по ремонту оборудования, токари, мужчины и женщины для работы на станках, а также на подсобных работах. Одиноким предоставляется общежитие. При заводе имеется столовая, магазин закрытого снабжения. Обращаться в отдел кадров.

С—3280 Адрес редакции и издательства: Махач-Кала, Пушкинская, 6. Телефоны: ответ. секретаря — 8-04, общий — 3-22. Заказ № 10

Пролетарии всех стран, соединяйтесь!

ДАГЕСТАНСКАЯ ПРАВДА

Орган обкома и махачкалинского горкома ВКП(б) и Верховного Совета ДАССР

№ 11 (6277) | Четверг, 14 января 1943 г. | Цена 20 к.

Бойцы и командиры Красной Армии привыкли видеть рядом с собой, в окопах и блиндажах, в атаках и стремительных рейдах, бесстрашных дочерей советского народа. С любовью и волнением следит наша страна за боевыми подвигами отважных патриоток. Непобедима страна, имеющая таких детей, как Марина Раскова.

НЕМЕДЛЯ, СЕЙЧАС ГОТОВИТЬСЯ К ВЕСЕННЕЙ ПУТИНЕ

С огромным под'емом начала советская страна новый, 1943 год. По призыву коллектива завода № 172 имени Молотова с новой силой разгорелось на предприятиях промышленности и транспорта социалистическое соревнование в честь XXV годовщины Красной Армии. Коллективы принимают на себя новые обязательства по увеличению выпуска всех видов продукции для фронта и страны. Не остаются в стороне от развернувшегося соревнования и рыбники Дагестана. Плечом к плечу со всеми тружениками тыла они выходят на борьбу за достижение к юбилею родной Красной Армии новых производственных побед.

Рыбникам Дагестана предстоит серьезная борьба во Всесоюзном соревновании. В прошлом году они не выполнили плана улова и задолжали стране 100 тысяч центнеров рыбы. Вступая в новый год, рыбники должны поставить перед собой задачу — не только выполнить годовую программу, но и вернуть свой долг стране. Эта задача вполне разрешима. Программа добычи рыбы в этом году ниже прошлогодней, рыбозаводы уже накопили опыт работы в военной обстановке, и на прошедшем совещании хозяйственного актива южной группы рыбозаводов руководители предприятий в один голос заявили, что годовая программа может быть выполнена значительно раньше срока. Для этого требуется лишь напряженная борьба коллективов рыбозаводов и рыбаков-колхозников за увеличение улова, за ускорение процесса обработки рыбы.

Решающим этапом борьбы за выполнение годового плана является весенняя путина. В этот период рыбозаводам, особенно южной группе, предстоит выловить и обработать основную массу рыбы. Вот почему своевременая и тщательная подготовка к весенней путине является важнейшим условием выполнения годового плана.

Уроки прошлого года показывают, к каким тяжелым последствиям приводит плохая подготовка к путине. Когда начался массовый подход сельди, рыбозаводы не успевали ее вывезти с берега и обработать. Большинство рыбозаводов не выполнило норм притонений. И дело не столько в недостатке рабсилы, как это пытались доказать некоторые руководители, а в том, что людей не организовали и плохо использовали. На многих рыбозаводах, в частности на Первомайском, тачечников в прошлом году было даже больше, чем в 1941-ом. Но их труд не организовали, и люди работали часто с прохладцей.

Для того, чтобы не повторились печальные уроки прошлого года, нужно уже сейчас, не откладывая дела ни на один день, готовиться к весенней путине.

Забота о кадрах — является первоочередной задачей. Большинство заводов только сейчас начало вербовку людей, а ведь их нужно еще вооружить элементарными знаниями техники улова и обработки рыбы. Темпы вербовки рабочих должны быть усилены с тем, чтобы до начала путины предприятия были полностью обеспечены квалифицированной рабочей силой.

За время войны на рыбозаводы пришло очень много женщин. К началу весенней путины отряд рыбников пополнится новыми сотнями советских патриоток. Женщины успешно овладевают новой для них профессией, и, как показал опыт прошлых лет, справляются с работой не хуже мужчин. Женщины хорошо работают на лову, выполняют самые сложные операции по переработке рыбы. Однако, на рыбозаводах имеется много операций, требующих выносливости и напряженного физического труда. Механизация работ облегчила бы труд и ускорила бы процессы обработки рыбы. К сожалению, на рыбозаводах, следуя плохому примеру управления треста, очень мало занимаются вопросами механизации и рационализации производства. Не применяется даже простейшая механизация. Отжомку, например, как правило, производят вручную. На некоторых заводах отдельные процессы обработки рыбы механизированы, но этот опыт не становится достоянием всех. На многих заводах до сих пор, например, не знают даже принципов действия рыбососа, применение которого дало замечательные результаты. Необходимо уже сейчас продумать весь комплекс работ на весенней путине, с тем, чтобы наиболее трудоемкие операции облегчить применением хотя бы простейшей механизации. Это значительно ускорит процесс обработки рыбы и облегчит труд.

До начала путины флот, береговое оборудование, — все до мелочей, должно быть готово. На некоторых южных рыбозаводах, например, на Берикее, Первомайском, Рубассе неплохо готовятся к путине, но и здесь имеется еще много недоделок. На Берикее, например, еще не полностью подготовлено береговое оборудование. Рыбозаводы не обеспечены солью. А ведь недостаток соли в самый разгар весенней путины прошлого года привел к понижению сортности продукции, к потере многих сотен тонн рыбы. Дагрыбтрест должен уже сейчас позаботиться о снабжении рыбозаводов солью и необходимыми материалами. Оставшегося до начала лова времени достаточно для того, чтобы снабдить заводы всем необходимым. Нужно только проявить больше инициативы, настойчивости и предприимчивости. В частности, необходимо полностью использовать имеющиеся на заводах запасы жировой соли, просеяв и промыв ее.

Социалистическое соревнование вызвало среди рыбников большой политический и производственный под'ем. Рабочие рыбозаводов, не считаясь со временем и силами, помогают своим предприятиям быстрее завершить подготовку к путине. Замечательную инициативу проявил солильщик Первомайского завода тов. Степанцов. Весь лабазный инвентарь — носилки, тачки, гребки и др. он подготовил сам. Немало таких энтузиастов и на других заводах. Важно организовать этих людей, обеспечить их всем необходимым, развернуть еще шире социалистическое соревнование и тогда весь комплекс работ по подготовке к лову может быть выполнен в срок.

Особую заботу необходимо проявить о культурно-бытовых нуждах рыбников. На заводы в предстоящую путину придет много новых рабочих. Нужно обеспечить их жильем, питанием. То, что делается сейчас в этом отношении на заводах, нельзя признать удовлетворительным. Необходимо срочно отремонтировать жилье для рыбаков, за счет расширения самозаготовок создать дополнительные фонды питания.

Отвечая на призыв коллектива завода № 172 им. Молотова, рыбники южной группы рыбозаводов обязались к 1 мая выполнить годовой план, а к 15 мая возвратить долг прошлого года. Обязательство серьезное. Оно дано фронту и должно быть выполнено безоговорочно. В прошлом году рыбозаводы «Красный партизан», Учинский, Главный Лопатин и другие досрочно выполнили годовую программу и дали фронту сотни центнеров рыбы сверх плана. К предстоящей путине рыбники Дагестана должны подготовиться так, чтобы не отдельные рыбозаводы, а все до одного выполнили план и дали фронту больше рыбной продукции.

Москва, Кремль, товарищу Сталину

В 1920 году Вы, товарищ Сталин, писали В. И. Ленину: «Горцы показали себя с лучшей стороны». И сейчас, в дни Великой Отечественной войны горцы Дагестана не щадят своих сил и средств на дело победы над врагом.

Я, следуя примеру лучших патриотов Советского Союза и родного Дагестана, внес все свои личные трудовые сбережения в сумме 205.000 рублей на укрепление воздушных сил Красной Армии и прошу построить на мои деньги боевой самолет дальнего действия. Пусть бомба с моего самолета упадет на разбойничью голову самого кровавого Гитлера.

Большой салам Вам, товарищ Сталин, и руководимой Вами Красной Армии.

Гаджи **КУРБАНОВ.**

Председатель колхоза имени Сталина, селения Уркарах, Дахадаевского района, Дагестанской АССР.

Дагестанский областной комитет ВКП(б) тов. Алиеву

Воодушевленные историческим докладом и приказом товарища Сталина и следуя благородному патриотическому почину тамбовских колхозников, — командиры и бойцы Н-ской полевой базы внесли 10.600 рублей из своих личных сбережений на постройку эскадрильи боевых самолетов им. Героя Советского Союза Валентина Эмирова. Сбор средств продолжается.

Мы решили также досрочно внести весь взнос по уплате Государственного Военного займа 1942 года.

Командиры и бойцы, вдохновленные мудрыми приказами товарища Сталина, принимают все зависящие от них меры для разгрома врага. Мы не только отдаем все свои личные сбережения, но и все свои силы, а если надо и жизнь для разгрома фашистских мерзавцев.

Пусть несокрушимый строй грозных машин уничтожает фашистских извергов.

Начальник Управления Н-ской базы майор ДЖИКИДЗЕ.

Зам. начальника по политчасти капитан ГУСЕВ.

На строительство эскадрильи боевых самолетов имени Героя Советского Союза Марины Расковой

ГОРОД Н., 12 января. (ТАСС). Коллектив авиационного завода, где парторгом ЦК ВКП(б) тов. Жуков, узнав о безвременной смерти на боевом посту Героя Советского Союза Марины Михайловны Расковой, решил построить на свои личные сбережения собственными силами эскадрилью боевых самолетов ее имени. Вчера и сегодня во всех цехах завода состоялись многолюдные митинги и собрания.

В течение 12 часов по заводу было собрано 500.000 рублей. Поступление средств продолжается.

Награждение орденами и медалями СССР строителей оборонительных рубежей на Северном Кавказе

За успешное выполнение заданий Правительства по строительству оборонительных рубежей Указом Президиума Верховного Совета СССР награждена орденами и медалями СССР группа строителей оборонительных рубежей на Северном Кавказе.

Орденом Ленина награждены: секретарь ЦК КП(б) Грузии В. Д. Буджиашвили, Председатель Президиума Верховного Совета Северо-Осетинской АССР Г. Д. Гаглоев, Председатель Совнаркома Дагестанской АССР А. Д. Даниялов, Председатель Совнаркома Северо-Осетинской АССР К. Д. Кулов, секретарь Северо-Осетинского обкома ВКП(б) Н. П. Магкаев, Председатель Совнаркома Чечено-Ингушской АССР С. К. Моллаев, Председатель Президиума Верховного Совета Чечено-Ингушской АССР Ю. Д. Тамбиев, Председатель Президиума Верховного Совета Дагестанской АССР А. Г. Тахтаров.

Орденом Трудового Красного Знамени награждены 12 человек; орденом Красной Звезды—21 человек; орденом «Знак почета»—25 человек; медалью «За боевые заслуги»—92 человека; медалью «За трудовую доблесть» — 58 человек; медалью «За трудовое отличие» — 62 человека. (ТАСС).

Траурный митинг на Красной площади, посвященный М. М. Расковой

Речь тов. А. С. Щербакова

Товарищи! Трудящиеся нашей страны, Красная Армия и ее военно-воздушные силы понесли тяжелую утрату. На боевом посту при исполнении служебных обязанностей погибла любимая дочь советского народа, майор командир авиаполка—Герой Советского Союза Марина Михайловна **Раскова.**

В нашей стране все — от мала до велика — знали Марину Раскову, славную летчицу — героиню дальних перелетов. Ее смелостью, отвагой, ее высоким летным мастерством законно гордился наш народ.

Марина Раскова принадлежит к поколению, воспитанному большевистской партией и советской властью. В годы советской власти она получила образование и целиком посвятила себя авиации. Ее жизнь — яркий пример того, что дала и какие замечательные возможности открыла Великая Октябрьская Социалистическая Революция перед всеми советскими женщинами.

Марина Раскова родилась в 1912 году в городе Москве, в семье преподавателя пения. После окончания средней школы 16-летней девушкой она поступила работать на завод. Но ее влекла авиация, она хотела стать летчицей, и она добилась осуществления своей заветной мечты.

Благодаря исключительной работоспособности, настойчивости и таланту, Марина Раскова в 1934 году получает звание штурмана, а в 1935 году заканчивает летную школу. В памятных всему советскому народу замечательных дальних перелетах Москва—Севастополь—Москва, Москва — Актюбинск, Севастополь — Архангельск, Москва—Дальний Восток развернулись ее выдающиеся дарования как штурмана и летчика. Правительство высоко оценило героические подвиги Марины Расковой, дважды наградив ее орденом Ленина и присвоив ей звание Героя Советского Союза.

Всю свою жизнь Марина Раскова посвятила нашей авиации. Не зная устали, изо дня в день она совершенствовала свои знания, всю жизнь училась, и все свои силы, опыт и знания отдавала укреплению наших военно-воздушных сил.

Марина Раскова была верной дочерью народа, патриоткой советской страны, каждый шаг ее жизни, все ее стремления и помыслы были направлены к тому, чтобы крепить оборону социалистической Родины.

Короткую, но славную жизнь прожила Марина Раскова.

Это был простой, скромный советский человек, близкий и родной народу, герой, воплотивший в себе лучшие черты нашего великого народа—его бесстрашие, революционную энергию, его смелость и отвагу.

И когда злейшие враги нашей страны—немецкие фашисты — подло и вероломно напали на нашу Родину, Марина Раскова заняла свое место в рядах бойцов, защитников страны Советов, заняла свое место в боевых рядах военно-воздушных сил Действующей Армии.

Смерть оборвала ее прекрасную жизнь. Семья сталинских соколов и Красная Армия потеряли волевого командира, прекрасного летчика.

Советский народ потерял свою любимую дочь, смелую, храбрую, человека непреклонной воли.

Большевистская партия потеряла верного своего члена, беззаветно преданного партии, советскому правительству, великому вождю и полководцу товарищу Сталину.

Много выдающихся летчиков, самоотверженно сражающихся на фронтах Великой Отечественной войны с немецко-фашистскими захватчиками, вырастила наша страна. Согретые сталинской заботой, вниманием и поддержкой всего советского народа, соколы нашей Родины всегда на боевом посту. В суровых боях с гитлеровским зверьем наши летчики защищают честь, свободу и независимость советской Родины. Честная и яркая жизнь Марины Расковой, ее подвиги, ее светлый образ будут вдохновлять на новые победы летчиков, всех бойцов Красной Армии и звать всех советских патриотов к еще более упорной борьбе с нашими смертельными врагами—немецко-фашистскими захватчиками.

Мы хороним сегодня бойца, память о котором будет вечно хранить наш народ. Мы глубоко скорбим о гибели Героя Советского Союза Марины Расковой. Но непобедима страна, имеющая таких детей, как Марина Раскова. Память о ней будет рождать все новых и новых героев.

Прощай, Марина Раскова, боец, друг и товарищ!

Речь Героя Советского Союза майора Штепенко

Товарищи! Сегодня мы хороним любимую дочь советского народа, летчика, бойца Красной Армии, Героя Советского Союза майора Марину Михайловну Раскову.

При исполнении служебных обязанностей погиб боевой командир, человек, до последнего вздоха преданный Родине, своему народу, партии Ленина—Сталина.

Марина Раскова пользовалась известностью в нашей стране и во всем мире. Народ окружил ее теплотой и любовью. Ее имя сверкало в лучах славы и навсегда останется на золотых страницах истории авиации и человеческого дерзания.

Но летчикам особенно горька и тяжела эта утрата.

Марина Раскова была не только верным патриотом советской отчизны, но и прекрасным летчиком, лучшим штурманом военной авиации. Неустанным трудом она овладевала высотами авиационной культуры и вышла в первые ряды советских авиаторов. Вся ее короткая жизнь была наполнена непрерывным стремлением вперед, стремлением к совершенствованию, к овладению вершинами авиационного мастерства. Начав свою летную жизнь с небольших полетов, Марина Раскова вместе с подругами-летчицами упорно готовилась к осуществлению заветной мечты каждого советского авиатора — к дальним беспосадочным перелетам.

Прекрасная инициатива встретила поддержку товарища Сталина. Окрыленная его теплыми пожеланиями успеха, Марина Раскова со своими боевыми подругами совершила несколько блестящих перелетов, которые до сих пор остались у всех в памяти. Отважные летчицы не только завоевали своей стране международные авиационные рекорды, но и продемонстрировали всему миру мощь советской авиации, отвагу советской женщины, ее готовность преодолевать любые препятствия для блага отчизны.

С первого же дня войны с немецкими захватчиками Марина Раскова села за самолет и всегда была готова для защиты своей Родины. На боевой машине летчик Марина Раскова, будучи сама матерью, защищала детей от человекоподобных хищников, от убийц матерей и детей.

Требовательный и волевой командир, смелый и чуткий воспитатель, Марина Раскова помогла многим и многим девушкам-летчицам стать опытными мастерами воздушного боя.

Смерть оборвала жизнь Марины Расковой в самом расцвете сил и способностей. Память о ней сохранится в наших сердцах навсегда. Разгромим врага. Окончится война. Отгремят пушки, потухнут пожары и, вспоминая суровые дни войны и погибших друзей, на наши сердца ляжет печаль и на глаза набежит слеза. Но сейчас, товарищи, наши сердца наполнены жгучей ненавистью к подлому врагу, и наши глаза сухие. От взоров сталинских соколов не спрячется ни один фашистский разбойник.

Товарищи, мы скорбно склоняем над прахом погибшего Героя свои знамена, овеянные боевой славой, и клянемся беспощадно и безжалостно бить врага, уничтожать фашистского гада, ворвавшегося на территорию нашей свободной Родины.

Братья летчики! Держите крепче штурвалы. Товарищи штурманы! Точнее цельтесь. Бейте немецких гадов наверняка. Чем больше точных разящих бомб мы сбросим на врага, чем больше убьем фашистов, тем меньше своих товарищей мы будем провожать в последний путь.

Поклянемся же, товарищи, бить врага без пощады и сожаления. И пусть нам в этой великой борьбе, в боевом полете в облаках, в снегопаде и темной ночью светлый образ Марины Расковой будет путеводной звездой — маяком, который приведет нас на цель.

Речь Героя Советского Союза подполковника Гризодубовой

Товарищи! Не стало Марины Расковой—отважной летчицы, героини дальних перелетов, командира военно-воздушных сил страны, одного из числа бесстрашных бойцов, беспощадно разящих немецко-фашистских захватчиков.

Вся страна скорбит о гибели Марины Расковой. Марина любила свой народ и народ любил Марину за ее смелость, отвагу, за глубокую чуткость.

Все свои знания, силы, таланты и молодую жизнь Марина Раскова отдала Родине. Честь и славу Родины, интересы народа она ставила превыше всего.

В образе Марины, ее жизни и подвигов мы видели лучшие черты и качества человека сталинской эпохи.

Советская власть, коммунистическая партия воспитали Марину, открыли ей широкий светлый путь к труду, учебе и государственной деятельности.

Свою жизнь Марина посвятила советской авиации, и свою профессию летчика-штурмана любила страстно, самозабвенно.

С первых дней Отечественной войны Марина Раскова заняла свое место в строю военных летчиков Действующей Армии. Все знания, весь опыт Марина Раскова отдала воспитанию советских военных летчиков.

Требовательный командир, чуткий товарищ, она учила советских летчиц овладевать новейшими сложными боевыми самолетами, метко стрелять и бомбить, мужественно громить врага на фронтах Отечественной войны, бить немцев нещадно, бить до тех пор, пока ни одного фашиста не останется на нашей священной земле.

Советские женщины, воспитанные партией Ленина—Сталина, смело идут защищать свою жизнь, свою Родину, свой народ всюду, куда пошлет их страна. И все мы, советские женщины, в своей работе, в своей борьбе должны стремиться быть похожими на нашего друга Марину.

Прощай, боевой друг, прощай товарищ, тебя [illegible] не забудет никогда твоя страна!

ПОСЛЕДНИЙ ПУТЬ

12 января советский народ проводил в последний путь свою любимую дочь — Героя Советского Союза Марину Михайловну Раскову.

С утра к урне с прахом М. М. Расковой собрались родные и друзья погибшей героини. Проститься с нею пришли представители трудящихся столицы — стахановцы заводов и фабрик, работники науки и искусства, посланцы Красной Армии — товарищи Расковой по оружию. У многих на груди сверкают боевые ордена, полученные за отвагу и мужество, проявленные в воздушных и наземных сражениях с врагами нашей Родины — немецко-фашистскими захватчиками.

На постаменте среди венков и цветов у подножья урны — на шелковых подушках — боевые ордена М. М. Расковой и ее большой портрет. Такой ее знали близкие и родные, такой ее знали тысячи незнакомых, но искренно любивших ее людей, такой она навеки останется в памяти народной — энергичное, волевое лицо, смелый и открытый взгляд простой русской женщины, ставшей народной героиней. Вся ее жизнь была безраздельно посвящена Родине, и в дни, когда на полях сражений решается судьба отечества, когда идет жестокий бой за независимость и свободу нашего народа, — она была среди тех, кто грудью и кровью своей преградил путь врагу. Воспитанная Родиной, большевистской партией, великим Сталиным, она погибла как воин, на боевом посту, — и советский народ никогда не забудет ее имени.

У траурного постамента беспрерывно сменяется почетный караул. Последнюю вахту у праха Расковой несут секретарь ЦК и МК ВКП(б) тов. А. С. Щербаков, зам. председателя Совнаркома СССР тов. Первухин, секретарь МГК ВКП(б) тов. Попов, председатель исполкома Московского городского Совета депутатов трудящихся тов. Пронин, секретарь ВЦСПС тов. Николаева, Маршал Советского Союза тов. Буденный, тов. Димитров, друг и боевой товарищ Расковой Герой Советского Союза Гризодубова и другие.

В 15 часов, товарищи Щербаков, Попов, Пронин, Буденный, Димитров, Шахурин, генерал-майор авиации Никитин, генерал полковник Артемьев снимают катафалк с урной с постамента. Траурная процессия пересекает Красную площадь и направляется к мавзолею Ленина. На площади выстроились воинские части и делегации трудящихся Москвы, пришедшие проводить Марину Раскову в ее последний путь.

Тов. Пронин открывает траурный митинг. Он предоставляет слово от имени Центрального Комитета ВКП(б) и Совнаркома Союза ССР тов. А. С. Щербакову.

Тов. Щербаков говорит о коротком, но славном жизненном пути Марины Расковой, воплотившей в себе лучшие черты нашего народа — его бесстрашие, революционную энергию, смелость и отвагу, беззаветную преданность Родине, большевистской партии, великому Сталину. Ее светлый образ, ее честная и яркая жизнь будут вдохновлять наших летчиков и всех бойцов Красной Армии на новые подвиги, звать всех советских патриотов к еще более упорной борьбе с немецкими захватчиками.

К микрофону подходит Герой Советского Союза тов. Штепенко. От имени военно-воздушных сил Красной Армии — доблестных товарищей Расковой по оружию — он дает клятву над прахом погибшей героини — беспощадно бить и уничтожать гитлеровских мерзавцев, стойко защищать священную землю советской Родины.

Последней выступает Герой Советского Союза В. С. Гризодубова. Она говорит о своем безвременно погибшем друге и боевой соратнице, вся жизнь, все силы, знания и талант которой были безраздельно отданы Родине. Тов. Гризодубова обращается к советским женщинам с пламенным призывом — быть такими, как Раскова.

Тов. Пронин об'являет траурный митинг закрытым. Товарищи Щербаков, Попов, Пронин, Димитров, Буденный, Гризодубова спускаются с мавзолея и, подняв траурный катафалк с урной на руки, несут его к нише в Кремлевской стене. Когда урну устанавливают в нише, раздается трехкратный орудийный выстрел и звуки траурных маршей сменяются звуками «Интернационала». В эту минуту над площадью стремительно проносятся боевые самолеты — покрывшая себя неувядаемой славой в боях сталинская авиация прощается со своим доблестным товарищем, Мариной Михайловной Расковой, имя и образ которой будут вечно жить в сердце и памяти нашего народа. (ТАСС).

ОТ СОВЕТСКОГО ИНФОРМБЮРО

Утреннее сообщение 13 января

В течение ночи на 13 января наши войска в районе нижнего Дона, на Центральном фронте и на Северном Кавказе продолжали бои на прежних направлениях.

* * *

В заводском районе Сталинграда наши штурмовые отряды вышли на одном участке к западной окраине города. Упорные схватки происходили на улицах, во дворах, в каждом доме. Противник предпринял одну за другой 6 контратак. Наши бойцы отбили все контратаки гитлеровцев и истребили до батальона немецкой пехоты. Захвачены трофеи и пленные.

* * *

В районе нижнего Дона наши войска продолжали наступление. На одном участке немцы сосредоточили большое количество пехоты и танков и контратаковали наши части. Танкам противника в начале удалось незначительно продвинуться вперед. Перегруппировав свои силы, наши войска отбросили гитлеровцев назад и нанесли им большой урон. На другом участке наши части заняли несколько населенных пунктов. Уничтожено до 800 немецких солдат и офицеров, 7 орудий, подбито и сожжено 5 танков. Взяты следующие трофеи: 8 орудий, 30 автомашин, много винтовок, склады с боеприпасами и продовольствием.

* * *

На Центральном фронте наши войска вели бои на прежних направлениях. В районе западнее Ржева противник двумя отрядами предпринял разведку переднего края обороны Н-ской части. Артиллерийским и ружейно-пулеметным огнем наши подразделения рассеяли и частью уничтожили отряды противника.

* * *

На Северном Кавказе советские войска, преодолевая сопротивление немцев, продвигались вперед и заняли несколько населенных пунктов. Бойцы Н-ской стрелковой части, во взаимодействии с танкистами, выбили противника из укрепленных позиций. Захвачены трофеи и пленные. На другом участке наши разведчики ночью проникли на занятую немцами железнодорожную станцию и взорвали поезд с боеприпасами.

* * *

Группа наших самолетов под командованием старшего лейтенанта Киселева совершила налет на аэродром противника в г. Краснодар. Летчики внезапно появились над аэродромом и разбомбили находившиеся там самолеты противника. В тот же день было проведено еще несколько налетов на этот аэродром. Всего уничтожено на земле 10 и повреждено до 30 немецких самолетов. Кроме того, в воздушном бою сбито 2 самолета противника.

* * *

Партизанские отряды, действующие в ряде районов Вилейской области, за месяц боевых действий пустили под откос 28 железнодорожных эшелонов противника. Немецко-фашистские оккупанты в результате крушений понесли большие потери в технике и живой силе.

* * *

Ниже публикуется акт о зверствах немецко-итальянских мерзавцев в селе Смаглеевка, Воронежской области: «Захватив село, гитлеровцы согнали на площадь все население, раздели всех донага и обыскали. Пока на площади шел обыск, фашистские мародеры хозяйничали в домах, шарили в кладовых, забирали все ценные вещи. Немцы и итальянцы хватали жен, девушек и насиловали их. Ватага пьяных солдат застрелила Наталью Лозовую, заступившуюся за своих дочерей. Немецкие бандиты и их итальянские сообщники ограбили почти всех колхозников, забрали у них коров, овец, свиней, кур, продукты, а также одежду, белье и обувь. Гитлеровцы уничтожили сельскохозяйственный инвентарь колхоза, забрали лошадей, весь рогатый скот и 250 центнеров зерна. Немцы разгромили наши культурные учреждения, сожгли мебель и парты в школах, уничтожили оборудование учебных кабинетов, сожгли школьную библиотеку. При отступлении бандиты взорвали 2 здания неполной средней школы, сожгли 2 магазина и много домов колхозников.

С великой радостью мы, колхозники села Смаглеевки, встретили нашу родную Красную Армию. Благодарим советских бойцов, которые дали нам возможность встретить новый, 1943 год не под игом немецко-фашистских негодяев, а свободными советскими гражданами. По поручению граждан села Смаглеевки: Ф. Зябкин, З. Фисенко, А. Бондаренко, П. Иванов, С. Белоганцев, М. Шептухина, А. Половикова, Ф. Пономарева, И. Козинченко, А. Цымбалева, П. Похинский и другие».

Вечернее сообщение 13 января

13 января наши войска на Северном Кавказе, продолжая наступление, овладели районным центром Новоселицкое, крупными населенными пунктами—Журавское, Китаевское, Саблинское, Свободный, Греческое, Канглы, Побегайловское, Орбельяновка, Калаборка, Ново-Благодарное и железнодорожной станцией Кумагорский.

В районе нижнего Дона, на Центральном фронте наши войска вели наступательные бои на прежних направлениях.

* * *

12 января частями нашей авиации на различных участках фронта уничтожено или повреждено до 20 немецких танков, более 200 автомашин с войсками и грузами, подавлен огонь 6 артиллерийских батарей, разбито 2 железнодорожных состава, рассеяно и частью уничтожено до 4 рот пехоты противника.

* * *

В заводском поселке Сталинграда наши подразделения, вышедшие на одном участке на западную окраину города, закреплялись на достигнутом рубеже и отбивали многочисленные контратаки противника. Уничтожено до 400 немецких солдат и офицеров. Захвачены 10 орудий, 43 пулемета, 4 миномета и другие трофеи.

* * *

В районе нижнего Дона наши войска продолжали наступление. Сосредоточив на узком участке танковые и пехотные части, противник пытался прорваться в тылы советских частей. Наши войска опрокинули расчеты гитлеровцев и отбили все их контратаки. Немцы понесли огромные потери, не добившись никакого успеха. На другом участке наши бойцы уничтожили до батальона пехоты противника, 4 орудия, 20 пулеметов и 24 автомашины. Взяты трофеи, в числе которых 5 орудий, 42 пулемета, броневик, несколько легковых автомашин и мотоциклов.

* * *

На Центральном фронте юго-западнее Великие Луки бойцы Н-ской части нанесли тяжелый урон немецкому пехотному батальону, пытавшемуся атаковать наши позиции. Гитлеровцы были накрыты огневыми залпами минометов и отошли, потеряв свыше 200 солдат и офицеров. На другом участке наши подразделения в ожесточенном бою с противником сожгли 6 немецких танков, захватили 8 станковых пулеметов, 3 миномета, много винтовок и боеприпасов.

* * *

На Северном Кавказе наши войска с боями продвигались вперед и заняли несколько населенных пунктов. Н-ская часть уничтожила более 500 гитлеровцев. Захвачены 10 немецких орудий, 4 автоматических пушки, 28 пулеметов, 67 автомашин, 50 тысяч патронов, 4 склада с боеприпасами и гурт скота. Взято более 100 пленных. На другом участке пехота противника при поддержке 14 танков перешла в контратаку. Наши танкисты под командованием старшего лейтенанта Дорожкина уничтожили все 14 немецких танков. В это же время подразделение под командованием капитана Квирикашвили нанесло внезапный удар пехоте противника с фланга. После короткой схватки немцы бежали, оставив на поле боя более 100 трупов.

* * *

Группа украинских партизан, выполнив боевую задачу, возвращалась на свою базу. Проходя около села, занятого гитлеровцами, советские патриоты услышали крики и стоны. Партизанская разведка донесла, что немцы чинят расправу над мирными жителями. Советские патриоты внезапно атаковали карателей и истребили 37 вражеских солдат и офицеров.

* * *

Н-ская часть Красной Армии освободила из фашистского плена группу красноармейцев. Все они истощены до последней степени и похожи скорее на скелеты, чем на людей. Спасенный от гитлеровской неволи С. Оденинцев рассказал: «Мы находились в лагере у деревни Голубая. Немцы морили пленных голодом. Лучшими днями считались те, когда нам давали немного вареной ржи. Каждый день от голода и побоев умирало несколько человек. Когда советские войска перешли в наступление, гитлеровцы запрягли нас в повозки, нагруженные продовольствием и боеприпасами, и заставили их везти. Пленных, которые двигались слишком медленно, немецкие изверги немедленно пристреливали. Красная Армия спасла нас от верной смерти».

* * *

Немецкое командование распространяет сообщение о том, что якобы «советские военнопленные, захваченные немецкими войсками, главным образом, состоят из 15-летних мальчиков и стариков 60 лет и старше». Изолгавшиеся вконец гитлеровцы уже не способны придумать ничего нового. Еще весной 1942 года всю немецко-фашистскую печать обошла басня о том, что «большевики посылают в бой 14-летних красноармейцев». Почти год спустя немцы опять завели эту незатейливую шарманку. У всякого, кто слушает эти бредни гитлеровцев, невольно возникает вопрос: если в рядах Красной Армии сражаются 15-летние мальчики и дряхлые старики, то спрашивается—как же такая армия смогла нанести серьезные поражения многомиллионной немецкой армии, отбросить немецко-фашистские войска на сотни километров на запад, освободить в районе Сталинграда до двух тысяч населенных пунктов, в упорных сражениях отвоевать Нальчик, Моздок, Прохладный, Георгиевск, Пятигорск, Минеральные Воды, Кисловодск, Ессентуки и многие другие города? По сообщению гитлеровцев выходит, что немецкая армия дошла до такой жизни, когда она при виде мальчиков и стариков, одетых в красноармейские шинели, отступает, бросая танки, орудия, автомашины и склады? Разве не ясно, что гитлеровцы окончательно запутались и стали жертвами своей собственной лжи. Если немецкое командование будет с таким же усердием врать и дальше, то скоро ему придется сообщить об «успехах» немецких войск в боях... с грудными младенцами.

НА СЕВЕРНОМ КАВКАЗЕ

ДЕЙСТВУЮЩАЯ АРМИЯ, 12 января. (По телеграфу от нашего корреспондента). Отбросив немецко-фашистские войска от Минеральных Вод, Железноводска и Пятигорска, наши части сегодня продолжали теснить противника. Почти на всех участках идут ожесточенные бои. На ряде направлений немцы предприняли несколько контратак, в которых, кроме пехоты, участвовали танки. На некоторых участках вражеские контратаки были поддержаны авиацией, но нигде противнику не удалось добиться успеха. Наступающие части заняли несколько населенных пунктов. Противник выбит из города и железнодорожной станции Ессентуки и крупных населенных пунктов — Ессентукской, Левокумского, Карраса, Николаевской, Бештаунита.

Наступательные действия частей Красной Армии отличаются внезапностью ударов по основным вражеским опорным пунктам. Это ошеломляет противника. На отдельных участках, получив неожиданные удары, фашисты отступают в панике, неся большие потери. Нередко неприятельские опорные пункты оказываются обойденными. В этих случаях наши войска окружают гарнизоны противника и уничтожают их.

Когда части Красной Армии заняли Железноводск и Пятигорск, неприятельские гарнизоны продолжали еще удерживаться в населенных пунктах Николаевская и Каррас. Части Н-ского соединения, развивая достигнутый успех, отбрасывали противника на запад, а в то же время некоторые подразделения атаковали немецкие гарнизоны, засевшие в Николаевской и Каррасе. Противник попытался было обороняться в этих населенных пунктах, надеясь задержать наше наступление угрозой фланговых ударов. Но атаки советских воинов оказались настолько сильными и настойчивыми, что немцы долго удерживать свои позиции не сумели. Оказавшись под угрозой окружения, они начали отступать.

Упорные бои шли за город Ессентуки. Здесь у немцев было построено значительное количество дзотов и блиндажей. Все дороги и тропы неприятель перерезал глубокими рвами, преградил минными полями. Но все это не спасло его положения. Когда наши части заняли Кисловодск, неприятель оказался, таким образом, под ударами с двух сторон. Сколько он ни пытался удержаться в Ессентуках, как ни стремился отразить атаки частей Н-ского соединения, но после упорного боя вынужден был отступить.

(«Красная звезда» за 13 января).

ЗА РУБЕЖОМ

Послание Рузвельта конгрессу в связи с проектом государственного бюджета

ВАШИНГТОН, 13 января. (ТАСС). Рузвельт представил на утверждение новый бюджет на год, начинающийся 1 июля 1943 года, в сумме 100 миллиардов долларов. В послании Рузвельта к конгрессу по этому вопросу говорится: «В прошлом году я назвал бюджет инструментом превращения мирной экономики в военную экономику. Нынешний бюджет отражает максимальную программу ведения войны. Мы ведем тотальную войну потому, что само наше существование находится под угрозой. Без огромных усилий мы не можем надеяться сохранить свободу и достоинство, которые придают ценность жизни. Тотальная война является суровой реальностью. Она требует посвящения жизни и мобилизации ресурсов во имя единой цели — победы. Тотальная война представляет собой ожесточенный конфликт, в котором каждый должен рассчитывать, что его жизнь и имущество будут использованы наиболее эффективным образом для общих усилий с целью сохранения национального существования.

Огромные растущие расходы на военные нужды свидетельствуют о решимости обеспечить наши вооруженные силы и наших союзников орудиями войны, необходимыми для достижения победы».

— ⊙ —

Военные действия в Северной Африке

ЛОНДОН, 13 января. (ТАСС). Штаб войск союзников в Северной Африке передает, что французские войска заняли горный проход в 37 километрах к югу от Пон-дю-Фаса. Истребители союзников сбили три транспортных самолета противника у побережья Туниса. Небольшое соединение союзников бомбардировало об'екты противника около Габеса. Был совершен также налет на триполитанский пункт Гадамес.

Немцы предприняли сильную атаку против французских частей в 8 километрах к югу от Фондука, но были отброшены и понесли тяжелые потери.

Штаб французских войск под командованием генерала Леклерка передает, что в результате успешных действий войск в Южной Ливии оккупация Фессана полностью завершена. Французы заняли Мурзук и Себха. Гарнизоны этих двух пунктов почти целиком сдались в плен.

ЛОНДОН, 13 января. (ТАСС). В коммюнике командования английских сил на Ближнем Востоке сообщается, что на Триполитанском фронте отмечается усиление активности вражеской авиации. В ночь на 11 января английская авиация бомбардировала неприятельские об'екты на дороге между Триполи и Мисуратой. Успешный налет был совершен на гавань Суса и на транспорт противника, продвигавшийся по дороге между Габесом и Сфаксом. Днем 11 января самолеты союзников совершили налет на Неаполь.

—⊙—

Налет американской авиации на Неаполь

НЬЮ-ЙОРК, 13 января. (ТАСС). Штаб американских воздушных сил передает из Каира, что 11 января американские бомбардировщики совершили налет на Неаполь. Бомбы были сброшены на портовые сооружения и суда, стоявшие в гавани.

— ⊙ —

РАЗРУХА В ИТАЛИИ

СТАМБУЛ, 13 января. (ТАСС). По признанию газеты «Пополо д' Италия», дезорганизация железнодорожного транспорта и недостаток транспортных средств сделали невозможной организованную эвакуацию населения городов Северной Италии. Сотни тысяч итальянцев вынуждены уходить из эвакуируемых городов, бросая все свое имущество.

Дезорганизация транспорта усиливается вследствие топливного кризиса. По сообщению газеты «Стампа», топливный кризис привел к тому, что с ноября прошлого года около 70 предприятий полностью приостановили работу.

Итальянские власти, пытавшиеся начать восстановление разрушенных бомбардировками промышленных предприятий, столкнулись с отсутствием строительных материалов.

—⊙—

ВОЛНЕНИЯ В РУМЫНИИ.

ЛОНДОН, 13 января. (ТАСС). По сообщению цюрихского корреспондента агентства Рейтер, во время антиправительственных народных демонстраций в районе Крайова в Румынии, имевших место на прошлой неделе, произошли кровавые столкновения демонстрантов с полицией. С обеих сторон насчитывается много убитых и раненых.

ДОЧЕРИ СОВЕТСКОГО НАРОДА

(Передовая „Правды" за 13 января)

Вчера Москва проводила в последний путь Героя Советского Союза майора Марину Михайловну Раскову. Любимая дочь советского народа, она всю свою короткую, но яркую жизнь отдала развитию отечественной авиации, служению Родине. Имя Расковой пользовалось огромной популярностью не только в нашей стране, но и далеко за ее пределами. В лице этого летчика-воина наш народ видел верного патриота советской отчизны, беззаветно преданного делу трудящихся, бесстрашного питомца партии Ленина — Сталина, человека высокой отваги, прекрасного мужества и выдающегося мастерства.

Недолог был жизненный путь Марины Расковой. Всего тридцать лет она прожила на земле, из них около 10 лет посвятила авиации. Работник лаборатории, учлет, штурман, летчик, командир полка — такова ее авиационная дорога. Велики ее заслуги перед отечественной авиацией. Вместе со своими отважными подругами Марина Раскова завоевала несколько международных рекордов дальности полета на самолетах различных типов, в том числе и абсолютный женский рекорд беспосадочного полета по прямой.

Прогремевший несколько лет назад гигантский прыжок Валентины Гризодубовой, Полины Осипенко и Марины Расковой из Москвы на Дальний Восток был не только свидетельством личного мастерства героического экипажа. За 26 часов 29 минут их самолет пролетел, не приземляясь, 6.450 километров. Они высоко подняли честь Родины, именем которой был назван их самолет, и пронесли ее над бескрайними просторами нашей великой страны.

Отважный экипаж явил всему миру мощь советской авиации, героизм и отвагу людей нашего воздушного флота, выдержку и хладнокровие советских женщин. «Ваша отвага, хладнокровие и высокое летное мастерство, проявленные в труднейших условиях пути и посадки, вызывают восхищение всего советского народа. Гордимся Вами и от всей души жмем Ваши руки», — писали в своем приветствии экипажу товарищи Сталин и Молотов.

Наша страна богата героями. Советская власть, коммунистическая партия пробудили к жизни могучие черты народа-исполина: храбрость и отвагу, бесстрашие и революционную энергию, стойкость и готовность к самопожертвованию во имя отчизны, безграничную любовь к отечеству. У народа-героя сыновья и дочери — герои. Они — плоть от плоти и кость от кости своего народа, и потому наш народ с любовью растит и пестует своих сынов и дочерей, внимательно следит за их движением вперед, приходит в трудную минуту на помощь, вливает новые силы для преодоления трудностей на пути к победе.

И, чувствуя заботу и ласку Родины, обогреваемые вниманием партии, товарища Сталина, советские люди творят чудеса героизма на фронте и в тылу. И вместе с мужчинами, рука об руку с ними, идут в ряду героев советские женщины. В нашей стране женщина освобождена от векового рабства, ей открыты все дороги. Наши женщины научились дерзать и побеждать, завоевали новые высоты не только в общественной жизни, но и во всех областях нашего строительства и борьбы.

Советские женщины управляют государством, руководят заводами, учреждениями, работают руководителями колхозов, совхозов, показывают образцы трудовой доблести у станков и на полях страны. В дни Отечественной войны с фашистскими захватчиками патриотки советской отчизны, работая в тылу, своими трудовыми подвигами помогают Красной Армии громить врага на фронте.

Работницы Урала Раиса Киштымова, Фаина Шарунова, Лида Китаева, трактористки Домна Ларионова и Прасковья Юдина, председатель колхоза Надежда Антилофьева удостоились великой чести увидеть свои имена в новогоднем отчете уральцев товарищу Сталину. Рихтовщицы одного омского завода тт. Медведева и Иванова ежедневно выполняют по 6 норм. Стахановки колхоза имени Хрущева, Верхне-Русланского сельсовета, Саратовской области, Елена Кольцова, Ульяна Сукач, Мария Чухрай, Галина Прокопенко значительно перевыполнили нормы выработки и заработали за год по 500 трудодней. Колхозница артели имени Андреева, Андижанской области, в Узбекистане, Партыкова собрала свыше 30.000 килограммов хлопка. Эти примеры, которые можно множить без конца, свидетельствуют о готовности женщин сделать все необходимое для быстрейшего разгрома фашистских захватчиков.

Законы советского государства, Сталинская Конституция свято охраняют права советских женщин на свободу и труд, на счастливое материнство. Фашистские варвары втаптывают в грязь достоинство женщины, низвергают ее до положения рабыни, кованным солдатским сапогом попирают женскую честь. Подобно тысячам других советских женщин, Марина Раскова, будучи сама матерью, взялась за оружие, чтобы защитить матерей и детей Советской страны от человекоподобных хищников, от убийц матерей и детей.

Наш народ всегда любил сталинскую авиацию. Не мало этому способствовали и героические перелеты отважных советских летчиц. Поэтому в дни войны с новой силой проявилась тяга женщин в авиацию. Марина Раскова, командир Красной Армии, много сделала для того, чтобы молодые летчики и летчицы стали мастерами воздушного боя, готовыми в любую минуту подняться в воздух и бить врага над полем сражения или в глубоком тылу противника. Не мало воспитанников Марины Расковой с честью и славой сражаются на фронте, храбро и умело выполняя задания командования.

Бойцы и командиры Красной Армии привыкли видеть рядом с собой, в окопах и блиндажах, в атаках и стремительных рейдах, бесстрашных дочерей советского народа. С любовью и волнением следит наша страна за боевыми подвигами отважных патриоток. С величайшим уважением произносятся имена Героев Советского Союза Зои Космодемьянской (Тани) и Лизы Чайкиной, отдавших свои молодые жизни во имя победы над врагом.

Весь свет облетела слава смелого снайпера Людмилы Павличенко, истребившей несколько сот гитлеровцев. Столь же значительны подвиги военфельдшера Нины Клюевой, вынесшей с поля боя 600 раненых бойцов и командиров, Тамары Кононовой, трижды раненой в боях разведчицы, ленинградской санитарки Клариссы Чернявской, которая, не задумываясь, отправлялась на самые опасные участки боя для оказания помощи раненым, летчика-истребителя старшего лейтенанта Валерии Хомяковой, сбившей в ночном воздушном бою германский бомбардировщик, и многих, многих других.

Всеми их действиями руководит любовь к Родине, чувство ненависти к фашистским оккупантам, желание во что бы то ни стало победить смертельного врага. Всю свою жизнь они посвящают делу победы.

Не стало Марины Расковой, но ее крылья не упали. Они будут подхвачены тысячами доблестных летчиков, патриотов советской Родины.

«Честная и яркая жизнь Марины Расковой,—говорил на траурном митинге секретарь ЦК ВКП(б) тов. Щербаков, — ее подвиги, ее светлый образ будут вдохновлять на новые победы летчиков, всех бойцов Красной Армии и звать всех советских патриотов к еще более упорной борьбе с нашими смертельными врагами—немецко-фашистскими захватчиками».

Мы хороним сегодня бойца, память о котором будет вечно хранить наш народ. Мы глубоко скорбим о гибели Героя Советского Союза Марины Расковой. Но непобедима страна, имеющая таких детей, как Марина Раскова. Память о ней будет рождать все новых и новых героев.

Прощай, Марина Раскова, боец, друг и товарищ!».

ТЕАТР

Творческий отчет Б. П. Байкова

Позавчера днем в махачкалинском гостеатре состоялся организованный Азербайджанским государственным театром русской драмы и Управлением по делам искусств ДАССР творческий отчет народного артиста Азербайджанской ССР орденоносца Бориса Павловича Байкова.

Вся творческая жизнь этого талантливого артиста связана с театрами Кавказа —Баку, Махач-Кала, Владикавказа, Астрахани. В Махач-Кала Б. П. Байков несколько лет работал под руководством такого замечательного режиссера как Синельников. Здесь же Байков являлся одним из организаторов кумыкского и аварского театра и первым воспитателем целого поколения молодых актеров нашего национального театра.

В сегодняшних гастролях Азербайджанского театра русской драмы махачкалинский зритель видел своего давнишнего друга в мастерски сработанных им ролях гвардии сержанта Остапенко в пьесе «Фронт» и завхоза Барбар-Заде в пьесе «Счастливцы». В своем творческом отчете Б. П. Байков показал всю разносторонность своего дарования — от гротескной его роли в шекспировской «Двенадцатой ночи» до роли фельдмаршала Кутузова в пьесе Соловьева и сложнейшей роли В. И. Ленина в пьесе «Кремлевские куранты» Погодина. В коротеньких отрывках из этих пьес юбиляр показал себя первоклассным, обаятельным и действительно народным актером. Это правильно подчеркнул в своей исчерпывающей и глубокой характеристике Байкова выступивший с вступительным словом-беседой художественный руководитель театра А. Л. Грипич.

Все присутствовавшие на творческом отчете горячо приветствовали юбиляра. Артист кумыкского театра Курумов от лица группы воспитанников Б. П. Байкова с дружеской теплотой преподнес ему коллективный благодарственный адрес.

—⊙—

Осваивают новый заказ

С нового года коллектив ремонтно-механических мастерских порта выполняет сверх плана ряд заказов, не обычных для этого производства по своей технологии. Токарный цех осваивает изготовление различных деталей для сельскохозяйственных машин, слесари готовят металлические части кавалерийского снаряжения и т. п.

Работа спорится. Прошло всего только несколько дней, а мастер токарного цеха т. Кострюков и токарь т.Ресной уже изготовили много образцов запасных частей и теперь показывают рабочим процесс обработки этих деталей.

Электросварщики-стахановцы тт. Быков и Мамедов и на новом деле не снижают производительности труда. Они вырабатывают за смену по 2-3 нормы. Ученик токаря т. Шамилев за несколько месяцев упорной учебы хорошо изучил свою профессию и, работая на выполнении нового заказа, самостоятельно обрабатывает некоторые детали.

Ответственный редактор
Д. ШИЛОВ.

ОБ'ЯВЛЕНИЯ

В связи с присвоением ремонтно-механическому заводу имени Героя Советского Союза Магомеда Гаджиева завод именуется сейчас так: механический завод имени Магомеда Гаджиева. Старые печать и штамп с наименованием «ремонтно-механический завод» — считать недействительными.

Постановлением СНК СССР от 18 ноября 1942 г. за № 220.036 сокращенное наименование Главного Управления по снабжению народного хозяйства нефтепродуктами «Главнефтесбыт» заменено новым: «Главнефтеснаб».

Химзавод им. Слепнева отпускает всем организациям в неограниченном количестве дистиллированную воду по 50 коп. за литр.

Дагестанская фельдшерско-акушерская, зубоврачебная и фармацевтическая школа об'являет январский набор на отделения фельдшеров, фельдшериц, акушерок и [illegible].

В школу зачисляются лица обоего пола, имеющие образование в об'еме НСШ, в возрасте от 15 до 55 лет.

Для поступления в школу необходимо представить: заявление, автобиографию, свидетельство о рождении, свидетельство об образовании, две фотокарточки.

Принятые обеспечиваются общежитием, стипендией в зависимости от успеваемости. Начало занятий с 1 февраля 1943 года. Документы направлять: Махач-Кала, Дахадаева, № 4.

ДАГЕСТАНСКОЕ УПРАВЛЕНИЕ ГОССТРАХА

доводит до сведения домоуправлений, жилищных отделов, госучреждений и предприятий, имеющих в своем ведении жилищный фонд, а также отдельных граждан, имеющих в своем пользовании государственное имущество, что на основании ст. 1 постановления СНК СССР от 3-го февраля 1938 года № 111 «О государственном страховании имущества предприятий, учреждений и организаций» подлежат обязательному страхованию:

а) все жилые дома (в том числе бараки) и хозяйственные постройки при них, находящиеся в ведении государственных предприятий, учреждений, организаций и Советов депутатов трудящихся;

б) строения и другое имущество, принадлежащие государственным предприятиям и учреждениям, сданные в аренду или пользование на иных основаниях отдельным лицам.

Домоуправления, находящиеся в ведении Советов депутатов трудящихся или государственных предприятий, учреждений, не сдавшие до сего времени заявления по установленной форме о страховании жилфонда на 1943 год, обязаны немедленно подать таковые в местные инспекции Госстраха при районных и городских финотделах.

Исчисленные страховые платежи должны быть внесены не позднее сроков, обусловленных платежным извещением. Не внесенные в срок платежи взыскиваются в бесспорном порядке.

ДАГГОССТРАХ

доводит до сведения колхозов и населения, что сроки уплаты страховых платежей по обязательному окладному страхованию истекли. Не внесенные до сего времени страховые платежи должны быть погашены немедленно с начислением на них пени: с колхозов 0,05 проц. и с граждан 0,1 проц. за каждый просроченный день.

К страхователям, уклоняющимся от уплаты, будут применены меры взыскания в судебном порядке.

С—3281 Адрес редакции и издательства: Махач-Кала, Пушкинская, 6. Телефоны: ответ. секретаря — 8-04, общий — 3-22. Заказ № 11.

Пролетарии всех стран, соединяйтесь!

ДАГЕСТАНСКАЯ ПРАВДА

Орган обкома и махачкалинского горкома ВКП(б) и Верховного Совета ДАССР

№ 12 (6278) | Пятница, 15 января 1943 г. | Цена 20 к.

Больше товаров широкого потребления!

(Передовая „Правды“ за 14 января)

В снабжении Красной Армии и Военно-Морского Флота вооружением, боеприпасами, обмундированием и продовольствием наряду с предприятиями союзного и республиканского значения активное участие принимают местная промышленность и промысловая кооперация. Большие и малые заводы и фабрики быстро перестроились на выпуск изделий для фронта. И когда товарищ Сталин в своем докладе на торжественном заседании Московского Совета 6 ноября 1942 года говорил о труднейшей и сложнейшей организаторской работе большого масштаба, проделанной за время войны в тылу, работники местной промышленности и промкооперации с известным основанием могли принять высокую оценку вождя и на свой счет. Они многое сделали и продолжают делать для усиления помощи Красной Армии в ее героической борьбе против немецко-фашистских захватчиков.

В то же время наша промышленность, особенно местная, и промысловая кооперация обязаны во все больших размерах производить товары широкого потребления для трудящихся. Они призваны удовлетворять насущные нужды миллионов людей советского тыла, обеспечивающих Красную Армию всем необходимым для успешной борьбы с врагом.

Далеко не все предприятия текстильной, легкой и местной промышленности дают, однако, стране то количество товаров, которое они могут и должны давать. Работать военными темпами, соблюдать государственную дисциплину, строго выполнять планы в одинаковой степени обязаны и крупный военный завод, и небольшая кустарная артель.

План — закон для хозяйственного и партийного руководителя. Он является минимумом для любого предприятия, независимо от того, работает ли оно непосредственно для фронта или выпускает товары для населения. Если завод местной промышленности в дни Отечественной войны освоил производство боевых изделий и продолжает из месяца в месяц увеличивать их выпуск, — его работники заслуживают похвалы. Но никто не снимает с этого завода ответственности за производство товаров широкого потребления, если по плану он их должен изготовлять. За срыв такого задания надо взыскивать, как за нарушение государственной дисциплины, ибо никому не позволено пренебрегать интересами трудящихся, отдающих свои силы делу помощи Красной Армии.

Именно это должно определять отношение партийных организаций к работе предприятий, производящих товары широкого потребления. Крайне редко горкомы и райкомы партии заслушивают доклады руководителей этих предприятий. Далеко не всегда проверяют они, как выполняются ими же самими принятые решения. К срыву выпуска товаров широкого потребления установилось кое-где снисходительное отношение, как к явлению второстепенного порядка, как к факту малозначащему.

Обычно, когда не выполняется программа выпуска товаров для населения, появляются пресловутые ссылки на «об'ективные» трудности. Трудности непреодолимы, когда с ними не борются. В Пензенской области, как сообщает газета «Сталинское знамя», на предприятиях промышленности «совершенно неудовлетворительно идет производство товаров широкого потребления». Но в той же Пензенской области есть Пачелмский райпромкомбинат (директор тов. Фирко), который закончил программу 1942 года почти на два месяца раньше срока. Условия у этого промкомбината те же, что и в комбинатах других районов. Но в то время, как в некоторых районах при попустительстве местных партийных и советских организаций руководители комбинатов безнаказанно проваливают программу, прикрываясь нехваткой рабочей силы, сырья, транспортных средств, тов. Фирко своими силами выходит из всех затруднений.

Есть на Урале город Ирбит, а в городе Ирбите — промкомбинат. Но это не предприятие, а одна только вывеска. Содержание аппарата комбината обходится в 3.000 рублей в месяц, а выпускает он продукции в месяц... тоже на 3.000. Кучка бездельников срывает выполнение плана. А горком партии терпит такое положение.

Рост производства на оборонных заводах создает большое количество отходов, являющихся превосходным сырьем для самых различных товаров. Чего только нельзя сделать из этих отходов?! В Московском павильоне образцов товаров широкого потребления при Всесоюзной торговой палате демонстрируются сотни замечательных изделий, необходимых в быту. Освоить их — дело совершенно не сложное. Казалось бы, сами предприятия должны были бы завалить павильон просьбами о присылке образцов или инструкций. А получается наоборот: работникам павильона приходится упрашивать руководителей заводов, убеждать их в том, что, скажем, организация производства садово-огородного инвентаря—начинание нужное, вполне осуществимое, не требующее больших затрат или усилий. Как тут не говорить об инертности, равнодушии некоторых руководителей предприятий местной промышленности к своим основным обязанностям?

Партия и Правительство требуют от предприятий текстильной, швейной, трикотажной, обувной, галантерейной промышленности, от предприятий местной промышленности и промысловой кооперации безоговорочного выполнения плана 1943 года.

Страна ведет подготовку к 25-летию Красной Армии, она стремится встретить эту дату новыми производственными достижениями. Еще шире развертывается социалистическое соревнование. Пожелаем работникам, производящим товары широкого потребления, быть в передовых рядах участников Всесоюзного социалистического соревнования, быть в одном ряду с теми, кто готовит вооружение и боеприпасы для Красной Армии, наносящей удар за ударом немецким разбойникам.

УКАЗ ПРЕЗИДИУМА ВЕРХОВНОГО СОВЕТА РСФСР

Об отсрочке выборов в краевые, областные, окружные, районные, городские, сельские и поселковые Советы депутатов трудящихся РСФСР.

Отложить до декабря 1943 года выборы в краевые, областные, окружные, районные, городские, сельские и поселковые Советы депутатов трудящихся РСФСР и продлить на тот же срок полномочия этих Советов.

Председатель Президиума Верховного Совета РСФСР А. БАДАЕВ.
Секретарь Президиума Верховного Совета РСФСР П. БАХМУРОВ.

Москва, 13 января 1943 года.

УКАЗ ПРЕЗИДИУМА ВЕРХОВНОГО СОВЕТА ДАССР

О награждении творческого коллектива Азербайджанского ордена Трудового Красного Знамени театра русской драмы Почетной грамотой Верховного Совета ДАССР

За образцовое художественное обслуживание трудящихся города Махач-Кала, а также воинских частей и госпиталей оборонно-патриотическими спектаклями и концертами наградить творческий коллектив Азербайджанского ордена Трудового Красного Знамени театра русской драмы Почетной грамотой Верховного Совета ДАССР.

Председатель Президиума Верховного Совета ДАССР А. ТАХТАРОВ.
Секретарь Президиума Верховного Совета ДАССР П. КУРОЧКИН.

Гор. Махач-Кала. 14 января 1943 года.

ПРЕДСЕДАТЕЛЮ КОЛХОЗА имени 25 ОКТЯБРЯ СЕЛЕНИЯ АЛМАК, КАЗБЕКОВСКОГО РАЙОНА

товарищу Садаеву Иман Али

Обком ВКП(б) и Совнарком ДАССР горячо приветствуют Вас за активное участие в укреплении вооруженных сил Красной Армии.

Председатель СНК ДАССР
А. ДАНИЯЛОВ.

Секретарь Обкома ВКП(б)
А. АЛИЕВ.

ПРИЗЫВ УНЦУКУЛЬЦЕВ НАХОДИТ ГОРЯЧИЙ ОТКЛИК

ЦУРИБ, 13 января. (Наш корр.). Призыв трудящихся Унцукульского района о сборе средств на постройку эскадрильи боевых самолетов имени Махача Дахадаева находит горячий отклик среди трудящихся Чародинского района. Во всех аулах района проходят многолюдные митинги и собрания. Колхозники, колхозницы и служащие вносят свои трудовые сбережения на строительство эскадрильи боевых самолетов. Колхозники селения Арчиб собрали уже 65.055 рублей, селения Шали — 42.050 рублей. Председатели колхозов: им. Куйбышева тов. Саидов, «Красный пастух» тов. Магомедов и рядовой колхозник из колхоза им. Фрунзе тов. Будунов внесли по 2.000 рублей.

К 11 января в фонд строительства боевых самолетов поступило по всему району 213.133 рубля.

За 100 пудов колосовых и 200 пудов кукурузы с гектара

РЕСПУБЛИКАНСКОЕ СОВЕЩАНИЕ АГРОНОМИЧЕСКИХ РАБОТНИКОВ

13 и 14 января в зале заседаний Дагестанского Обкома ВКП(б) проходило республиканское совещание главных агрономов райземотделов и старших агрономов МТС.

Совещание заслушало и обсудило доклад наркома земледелия ДАССР тов. Магомедова о мероприятиях по повышению урожайности зерновых культур в колхозах республики.

Совещание заслушало также инструктивный доклад заместителя наркома земледелия тов. Гришина о распределении доходов в колхозах за 1942 год и составлении производственных планов на 1943 год.

В работе совещания приняли участие секретари Обкома ВКП(б) тов. Алиев и тов. Манапов, председатель Совнаркома ДАССР тов. Даниялов, председатель Президиума Верховного Совета ДАССР тов. Тахтаров.

Перед закрытием совещания с краткой речью о задачах агрономических работников в борьбе за высокий урожай в 1943 военном году выступил председатель Совнаркома ДАССР тов. Даниялов.

Агрономические работники — участники совещания обязались приложить все силы к тому, чтобы в нынешнем году колхозы республики получили не ниже 100 пудов колосовых и 200 пудов кукурузы с гектара.

КОЛХОЗ имени БОГАТЫРЕВА, ЛЕВАШИНСКОГО РАЙОНА, ДАГЕСТАНСКОЙ АССР

Председателю колхоза тов. Багандову Абдулла

Примите мой привет и благодарность Красной Армии, товарищ Багандов, за Вашу заботу о бронетанковых силах Красной Армии.

И. СТАЛИН.

Москва, Кремль, товарищу Сталину

Ваш братский привет и благодарность Красной Армии колхозникам и колхозницам нашей Дагестанской Автономной Советской Социалистической Республики за их участие в строительстве танковой колонны «Шамиль» вызвал у нас, горцев, большой под'ем и желание еще больше усилить помощь фронту. По примеру патриотов нашей Родины я лично внес в Госбанк 201 тысячу рублей на строительство танковой колонны «Шамиль». Пусть мощный советский танк, построенный на мои трудовые сбережения, давит гитлеровских мерзавцев. Примите мой сердечный привет, товарищ Сталин, Вам и Красной Армии.

Председатель колхоза имени Богатырева, сел. Мекеге, Левашинского района, Дагестанской АССР
БАГАНДОВ Абдулла.

Москва, Кремль, товарищу Сталину

Дорогой Иосиф Виссарионович!

В прошлом мы были бесправные, обездоленные и полунищие. Благодаря советской власти, большевистской партии и лично Вашей заботе о нас, горцах Дагестана, колхозники нашей республики добились культурной и зажиточной жизни. Сейчас гитлеровские мерзавцы хотят отнять у нас счастливую жизнь и превратить нас, свободолюбивых горцев, в своих рабов. Никогда не бывать этому! Желая помочь своей родной героической Красной Армии, я лично внес в Госбанк 201 тысячу рублей на строительство танковой колонны «Шамиль».

Пусть танк, построенный на мои трудовые деньги, приблизит час разгрома гитлеровских людоедов.

Примите мой колхозный привет Вам, товарищ Сталин, и нашей родной Красной Армии.

Председатель колхоза имени Дзержинского, сел. Карлабко, Левашинского района, Дагестанской АССР
СИДАЕВ Магомед.

Москва, Кремль, товарищу Сталину

Дорогой Иосиф Виссарионович!

Каждый день радио приносит радостные вести об освобождении руководимой Вами Красной Армией городов и сел Северного Кавказа, Дона и других районов СССР. В эти дни мысли и стремления каждого советского патриота направлены к оказанию еще большей помощи фронту, чтобы приблизить час разгрома гитлеровских орд и освобождения всей советской земли.

По примеру Ферапонта Головатого, я внес в Госбанк 111 тысяч рублей на строительство авиаэскадрильи имени Валентина Эмирова, 3 тысячи рублей на танковую колонну «Шамиль», полторы тысячи рублей на бронепоезд и одну тысячу рублей на подарки фронтовикам. Желаю Вам, дорогой Иосиф Виссарионович, доброго здоровья на долгие годы, на радость трудящимся нашей Родины, а Красной Армии — новых боевых побед.

Председатель колхоза имени XVIII партс'езда селения Хозьян, Хошмензильского сельсовета, Дербентского района САФАРОВ Мирза Митаминович, бывший красный партизан.

Москва, Кремль, товарищу Сталину

Героические победы Красной Армии над подлыми немецкими оккупантами наполняют наши сердца радостью и гордостью. Воодушевленные Вашим призывом ускорить окончательный разгром врага и следуя примеру лучших людей нашей Родины, все 69 колхозных хозяйств, об'единенных в колхоз Вашего имени, за короткий срок собрали и внесли на текущий счет в Госбанке 117 тысяч рублей на постройку авиаэскадрильи имени нашего земляка Героя Советского Союза Валентина Эмирова.

Я сам, брат двух фронтовиков, председатель колхоза, вношу в этот фонд 112.500 рублей. Пусть построенные на наши трудовые средства истребители наносят ненавистному врагу всесокрушающие удары.

Примите, Иосиф Виссарионович, сердечный салам и заверения, что для священной цели великой освободительной войны трудящиеся Дагестана не пожалеют ничего, вплоть до жизни.

Председатель колхоза имени Сталина селения Хкем, Ахтынского района, Дагестанской АССР
МЕРДАЛИЕВ Ферзали.

Москва, Кремль, товарищу Сталину

Дорогой Иосиф Виссарионович!

Мой муж, старший лейтенант, с самого начала Отечественной войны находится на фронте, получил несколько ранений, но, благодаря сердечной заботе работников советской медицины, ему вернули жизнь и возможность снова стать на передовых позициях защитников Родины.

Не желая отставать от своего мужа в защите любимой Родины и следуя благородному почину жены фронтовика Александры Смирновой, вношу в фонд танковой колонны имени жен фронтовиков 15.700 рублей, заработанных честно личным трудом в колхозе. Я — горянка из далекого горного аула Дагестана. Но никакие территории не отделяют нас от родной Красной Армии и от Вас — отца, народного полководца и любимого вождя. Шлю Вам, Иосиф Виссарионович, сердечный привет и горячие пожелания здравия и жизни на многие годы.

Смерть немецким оккупантам!

Колхозница колхоза имени Сталина селения Хкем, Ахтынского района ДАССР ЗАГИРОВА Махият.

Навстречу XXV-летию РККА

Коллектив Дербентского консервного комбината выполнил месячный план

К 28 января закончить месячную программу и дать фронту сверх плана 100 тысяч банок консервов — такое обязательство принял на себя коллектив Дербентского консервного комбината в ответ на призыв завода № 172 о еще более широком развертывании социалистического соревнования в честь XXV годовщины Красной Армии. С первого же дня нового года коллектив комбината по-большевистски борется за выполнение этого обязательства. За 14 дней января месячная программа выполнена. Коллектив комбината обязался дать в январе два плана.

Уже в первые дни нового года в ряды передовиков выдвинулись бригадир консервного цеха Мария Сиволапока, бригадир укладочной линии Мария Пулк, жена фронтовика — бригадир сырьевой площадки Мария Данилова, хорошо организовавшие труд в бригадах.

◆

БОЛЬШЕ МЯСА ФРОНТУ

В прошлом году коллектив Махачкалинского мясокомбината с честью выполнил свои обязательства во Всесоюзном социалистическом соревновании предприятий Наркоммясомолпрома. Годовая программа выполнена по валовой продукции на 108,3 проц. и в натуре на 101,2 проц.

Успешному выполнению годового плана содействовало повышение производительности труда, которая доведена до 117,2 проц. Коллектив комбината добился также хороших качественных показателей. Качество продукции доведено до 98 баллов при плане 97,2. За год выпущено на 570 тонн больше мяса, чем в 1941 году.

Коллектив мясокомбината обязался в 1943 году работать еще лучше, дать фронту больше мяса и колбасных изделий. В честь XXV-летия Красной Армии решено выполнить январский план к 25-му января. Обращаемся к коллективу Дагестанской конторы Заготскот с просьбой обеспечить подачу скота по заданию.

Ф. ЮСУФОВ.
Директор мясокомбината.

◆

Каустик из содовых отвалов

В октябре прошлого года Совнарком ДАССР обязал завод имени Слепнева в кратчайший срок найти и освоить способ получения каустической соды для мыловарения. Имелось в виду использовать большие запасы содовых отвалов на территории завода.

Коллектив завода во главе с директором тов. Симонайцевым и главным инженером тов. Шматовой горячо принялся за освоение производства каустической соды из отвалов. В течение 10-ти дней производилась детальная разработка известкового способа получения каустика в лабораторных условиях. Эту работу с успехом выполнили инженер тов. Манойлина и техник тов. Родина. Уже во второй половине декабря был смонтирован цех и получены 2 тонны 30-процентного каустика хорошего качества.

Коллектив завода обязался ежемесячно выпускать 10 тонн каустика.

А. СЛЕЗАК.
Начальник смены завода им. Слепнева.

Указ Президиума Верховного Совета СССР

О награждении орденами и медалями СССР строителей оборонительных рубежей на Северном Кавказе

За успешное выполнение задания Правительства по строительству оборонительных рубежей наградить:

ОРДЕНОМ ЛЕНИНА

1. **Буджиашвили** Василия Дмитриевича — секретаря ЦК КП(б) Грузии.
2. **Гаглоева** Георгия Давыдовича — председателя Президиума Верховного Совета Северо-Осетинской АССР.
3. **Даниялова** Абдурахмана Данияловича—председателя Совнаркома Дагестанской АССР.
4. **Кулова** Кубадия Дмитриевича — председателя Совнаркома Северо-Осетинской АССР.
5. **Мазина** Николая Петровича — секретаря Северо-Осетинского Обкома ВКП(б).
6. **Моллаева** Супьяна Кагировича — председателя Совнаркома Чечено-Ингушской АССР.
7. **Тамбиева** Юсупа Дудаевича—председателя Президиума Верховного Совета Чечено-Ингушской АССР.
8. **Тахтарова** Адиль Гирей—председателя Президиума Верховного Совета Дагестанской АССР.

ОРДЕНОМ ТРУДОВОГО КРАСНОГО ЗНАМЕНИ

1. **Алиева** Азиза Мамеда-Керимовича—секретаря Дагестанского Обкома ВКП(б), ранее награжденного орденом Ленина.
2. **Барамия** Михаила Ивановича — секретаря Абхазского Обкома КП(б) Грузии, ранее награжденного орденом Ленина.
3. **Валиеву** Гуайсат—колхозницу колхоза села Алмак, Казбековского района, Дагестанской АССР.
4. **Газзаева** Алексея Парсадановича — начальника управления строительства особого оборонительного района.
5. **Гафурова** Абуталиба — народного поэта Дагестана.
6. **Делба** Михаила Константиновича — председателя Президиума Верховного Совета Абхазской АССР, ранее награжденного орденом Ленина.
7. **Джанакаеву** Патимат — колхозницу колхоза им. Ленина, Кумторкалинского района, Дагестанской АССР.
8. **Иванова** Виктора Александровича — секретаря Чечено-Ингушского Обкома ВКП(б).
9. **Мугутдинова** Насрутдина — колхозника колхоза им. Чапаева, сел. Н. Дженгутай, Буйнакского района, Дагестанской АССР.
10. **Мусаева** Будайчи Мусаевича — секретаря Агульского райкома ВКП(б).
11. **Раджабова** Тарлана — колхозника колхоза им. Тельмана, Хивского района, Дагестанской АССР.
12. **Султан-Ахмедова** Ахмеда—секретаря Дагестанского Обкома ВКП(б).

ОРДЕНОМ КРАСНОЙ ЗВЕЗДЫ

1. **Агабабова** Аршавира Аветисовича—секретаря Дагестанского Обкома ВКП(б).
2. **Бараздашвили** Валериана Ясоновича—начальника района специального строительства.
3. **Гиндина** Арона Марковича—начальника особого спецстроительства.
4. Военинженера 3 ранга **Гончар** Николая Павловича.
5. Военинженера 3 ранга **Злачевского** Наума Иосифовича.
6. **Зибкина** Ивана Ефимовича—бригадира арматурщиков специального строительства.
7. Майора **Камогева** Ивана Иосифовича.
8. **Кириллова** Александра Ивановича—комиссара управления строительства особого оборонительного района.
9. **Кокая** Григория Нестеровича—секретаря Гудаутского райкома КП(б) Грузии.
10. **Кучава** Митрофана Ивановича—секретаря Гагринского райкома КП(б) Грузии.
11. Военинженера 2 ранга **Лазарева** Ивана Сергеевича.
12. **Садувашвили** Северьяна Иосифовича—бурильщика строительства.
13. Капитана Госбезопасности **Семеновых** Павла Михайловича.
14. **Солодовникова** Владимира Трофимовича—бригадира проходчиков специального строительства.
15. Полковника **Спасенко** Федора Антоновича.
16. Майора Госбезопасности **Текаева** Бориса Ильича.
17. **Чанкотадзе** Вахтанга Лаврентьевича.
18. Военинженера 3 ранга **Чачанидзе** Георгия Захаровича.
19. **Чачинадзе** Константина Георгиевича—председателя Совнаркома Абхазской АССР.
20. Военинженера 2 ранга **Якушева** Николая Владимировича.
21. Полковника **Янукович** Геннадия Михайловича.

ОРДЕНОМ «ЗНАК ПОЧЕТА»

1. **Абдуллаеву** Хамис—колхозницу колхоза сел. Маджалис, Кайтагского района, Дагестанской АССР.
2. **Абукова** Агава—колхозника колхоза «Пятилетка», Кумторкалинского района, Дагестанской АССР.
3. **Алиеву** Написат — колхозницу села Хиндах, Гунибского района, Дагестанской АССР.
4. **Бахмудову** Ярузмах — колхозницу колхоза им. Ленина, Сергокалинского района.
5. **Габибова** Абдуллу — председателя Докузпаринского райисполкома.
6. **Гаджиеву** Рагимат—служащую.
7. **Гал** Татьяну Васильевну — работницу завода безалкогольных напитков.
8. **Дадаева** Абдужалав — колхозника колхоза им. Чопанова, Буйнакского района.
9. **Дибирова** Магомеда Гасановича — секретаря Буйнакского райкома ВКП(б).
10. **Ефименко** Владимира Михайловича—заместителя комиссара, техника строительства особого оборонительного района.
11. **Исмаилову** Патимат — колхозницу колхоза им. Шарипова, Дахадаевского района.
12. **Кравец** Михаила Демидовича — рабочего винзавода гор. Махач-Кала.
13. **Крыцина** Петра Филипповича — директора завода «Красное знамя».
14. **Магомедханова** Гамида—землекопа, колхозника села Дылым, Казбековского района.
15. **Мансурова** Александра Сосеевича — секретаря Северо-Осетинского Обкома ВКП(б) по кадрам.
16. **Мосова** Ерванда Авдеевича — возчика-бригадира строительства.
17. **Никаева** Рабадана — колхозника колхоза им. 1 Мая, Дахадаевского района.
18. **Петрова** Павла Петровича — заместителя председателя Верховного Совета Северо-Осетинской АССР.
19. **Рамазанову** Рукият — колхозницу села Сумбат, Кулинского района.
20. Военинженера 2 ранга **Рыкова** Василия Васильевича.
21. **Саенко** Георгия Александровича — секретаря Махачкалинского горкома ВКП(б).
22. Младшего лейтенанта Госбезопасности **Скорюкова** Павла Прохоровича.
23. **Сулейманову** Патимат — колхозницу колхоза им. Чкалова, Левашинского района.
24. **Якубову** Забура — колхозницу колхоза им. Тельмана, Чародинского района.
25. **Яхьяеву** Апав — колхозницу колхоза им. Орджоникидзе, Кумторкалинского района.

МЕДАЛЬЮ «ЗА БОЕВЫЕ ЗАСЛУГИ»

1. Красноармейца **Алиева** Раджаба.
2. **Арутюнова** Александра Аветисовича — уполномоченного «Главвторчермета».
3. **Архипцева** Сергея Сергеевича — техника военно-полевого строительства.
4. Лейтенанта **Афанасьева** Александра Васильевича.
5. Военинженера 2 ранга **Беличенко** Александра Яковлевича.
6. **Бокаева** Тетербека Алихановича — комиссара особого спецстроительства.
7. **Бондаренко** Александра Михайловича — заведующего отделом пропаганды и агитации Орджоникидзевского райкома ВКП(б).
8. **Борисова** Константина Васильевича — десятника специального строительства.
9. Военинженера 1 ранга **Борисова** Федора Васильевича.
10. **Бубашвили** Пармена Исидоровича — бригадира проходчиков специального строительства.
11. Воентехника 1 ранга — **Букреева** Николая Михайловича.
12. **Булацева** Лоека — рабочего специального строительства.
13. **Бучукури** Алексея Георгиевича — председателя Ахалцикского сельсовета Казбековского района.
14. Военинженера 2 ранга **Вайцман** Абрама Семеновича.
15. **Вартидзе** Давида Давидовича—шофера грузинской конторы Союзтранса.
16. **Васина** Георгия Кирилловича — директора деревообделочного комбината треста «Грознефтезаводы».
17. Военинженера 3 ранга **Вермишева** Николая Михайловича.
18. **Власенко** Павла Федотовича—сторожа склада.
19. Военинженера 3 ранга **Воробьева** Василия Федоровича.
20. **Высоцкого** Трофима Захаровича — бурильщика специального строительства.
21. **Гаврилина** Петра Степановича—директора ремонтной мастерской треста «Грознефтестрой».
22. **Гаглоева** Инуса Михайловича—проходчика специального строительства.
23. **Гарковенко** Степана Яковлевича — каменщика «Грознефтезаводы».
24. **Гелашвили** Шалва Алексеевича—начальника конторы Союзтранса специального строительства.
25. **Георгадзе** Александра Иосифовича—старшего прораба специального строительства.
26. **Гилевского** Станислава Людвиговича—председателя артели «Ударник».

(Окончание см. на 2-ой стр.).

Из фондов Российской национальной библиотеки

Указ Президиума Верховного Совета СССР

О награждении орденами и медалями СССР строителей оборонительных рубежей на Северном Кавказе

(Окончание. Начало - см. на 1-й стр.).

27. Гегичанашвили Николая Ильича—механика специального строительства.
28. Григорьяна Артема Калантаровича—начальника участка специального строительства.
29. Военинженера 3 ранга Гурбеладзе Валериана Захарьевича.
30. Воентехника 1 ранга Дегтирева Евдокима Семеновича.
31. Джоджихашвили Андрея Георгиевича—рабочего специального строительства.
32. Военинженера 2 ранга Динермар Иосифа Петровича.
33. Дульнева Василия Емельяновича — бригадира проходчиков специального строительства.
34. Дьякова Тимофея Ивановича—сторожа комбината «Горместпрома».
35. Дьяченко Марию Ивановну—домохозяйку.
36. Майора Есипова Павла Егоровича.
37. Заболотню Лидию Ивановну — котельщицу завода «Красная кувальда».
38. Злотник Зиновия Семеновича—инженера специального строительства.
39. Иванова Василия Ивановича—шофера грузинской конторы Союзтранса.
40. Кафтарадзе Георгия Николаевича — рабочего грозненского винного завода «Госглаввино».
41. Комардули Николая Евсаньевича — рабочего специального строительства.
42. Конникадзе Константина Лазаревича —прораба специального строительства.
43. Керашвили Алексея Зурановича — рабочего специального строительства.
44. Какаева Иосифа Владимировича — председателя колхоза имени Сталина.
45. Коровина Степана Михайловича—каменщика.
46. Лаврова Михаила Михайловича — бригадира проходчиков специального строительства.
47. Военинженера 3 ранга Лейбевич Александра Исаковича.
48. Ломай Петра Семеновича—начальника производственно-технического отделения специального строительства.
49. Батальонного комиссара Лукьянович Иосифа Ивановича.
50. Макаревич Василия Львовича—заместителя начальника специального строительства.
51. Мальцева Николая Николаевича — секретаря Сталинского райкома ВКП(б) г. Грозный.
52. Старшего лейтенанта Манджагаладзе Николая Андреевича.
53. Мачарашвили Валериана Тимозовича —проходчика специального строительства.
54. Батальонного комиссара Машкова Владимира Ивановича.
56. Воентехника 1 ранга Найман Саака Григорьевича.
57. Наумова Ивана Николаевича—бригадира проходчиков специального строительства.
58. Одишвили Шалва Сергеевича—инженера Казбековского района.
59. Опальникова Лея Дисмиевича—проходчика специального строительства.
60. Переборова Степана Ивановича — слесаря специального строительства.
61. Капитана Петрусьева Иосифа Борисовича.
62. Красноармейца Пирогова Николая Игнатовича.
63. Плаща Петра Ильича — бригадира проходчиков специального строительства.
64. Плешакова Федора Михайловича — прораба специального строительства.
65. Военинженера 3 ранга Подольского Ивана Степановича.
66. Полкового комиссара Пробер Иосифа Ефимовича.
67. Военинженера 2 ранга Русскова Евгения Ивановича.
68. Рыжкову Прасковью Петровну — домохозяйку.
69. Саркисову Евгению Артаковну — инструментальщицу механической мастерской «Грознефтеразведка».
70. Сергееву Надежду Ивановну — инструментальщицу завода «Красный труд».
71. Сердюченко Марию Степановну — работницу родильного дома.
72. Соколенко Якова Матвеевича — взрывника специального строительства.
73. Соломатина Григория Федоровича — инженера технологического снабжения «Грознефти».
74. Соломатину Екатерину Андреевну—работницу треста «Горзеленстроя».
75. Майора Соснова Георгия Георгиевича.
76. Воентехника 2 ранга Стрельцова Дмитрия Ивановича.
77. Батальонного комиссара Тальянского Зяму Борисовича.
78. Теплякова Ивана Ивановича — главного механика специального строительства.
79. Трегуб Петра Трофимовича — начальника участка треста «Грознефтестрой».
80. Ушакова Алексея Аникеевича —мастера по проходке специального строительства.
81. Воентехника 1 ранга Фельдман Александра Владимировича.
82. Хуриева Ивана Беслановича — прораба специального строительства.
83. Цухаева Сайдоли—инструктора отдела кадров Чечено-Ингушского Обкома ВКП(б).
84. Чанишвили Евгения Александровича —секретаря партийной организации производства Андезита.
85. Черненькую Степаниду Кирилловну—работницу маслозавода № 7.
86. Чернину Марию Федоровну — заведующую организационным отделом Грозненского горкома ВКП(б).
87. Чибиташвили Константина Яковлевича — заведующего военным отделом Казбекского райкома КП(б) Грузии.
88. Чкареудис Георгия Владимировича — рабочего специального строительства.
89. Чмырь Анастасию Петровну — работницу института усовершенствования учителей.
90. Военинженера 2 ранга Шапиро Вениамина Григорьевича.
91. Красноармейца Шевчук Ивана Игнатьевича.
92. Шепилову Евдокию Николаевну — — штукатура коммунальной конторы «Октябрьнефть».

МЕДАЛЬЮ «ЗА ТРУДОВУЮ ДОБЛЕСТЬ»

1. Аликова Бориса Тебетовича — рабочего завода «Электроцинк».
2. Ашурову Пери — землекопа, колхозницу колхоза «Красноармеец», Касумкентского района.
3. Акаеву Месед — колхозницу колхоза им. Чапаева, Буйнакского района.
4. Ашурбекову Патимат — колхозницу села Уршаги, Кайтагского района.
5. Багаеву Умусалимат Абдуллаевну—наркома пищевой промышленности Дагестанской АССР.
6. Бекову Замират Зарубиевну — домохозяйку, г. Махач-Кала.
7. Бийрсланова Нуруддина — колхозника колхоза им. Чапаева, Буйнакского района.
8. Биитханову Бахтият — колхозницу колхоза «Комсомолец», Кумторкалинского района.
9. Блиева Максима Борисовича — секретаря Орджоникидзевского горкома ВКП(б).
10. Бритаева Батырбека Аузбековича — командира 4-го участка.
11. Булах Анну Ивановну — продавщицу.
12. Гагиеву Наталью Николаевну — инструктора оргинструкторского отдела Орджоникидзевского горкома ВКП(б).
13. Гаджиеву Джавхарат — колхозницу колхоза им. Орджоникидзе, Карабудахкентского района.
14. Газимагомедову Патимат — колхозницу села Мурада, Гунибского района.
15. Галимова Рабадана — колхозника колхоза села Адага, Кайтагского района.
16. Герцман Семена Михайловича — командира роты строительства.
17. Дектяреву Наталью Тимофеевну.
18. Джадаева Шаира Рабаевича.
19. Джамалова Самата Агаевича — главного инженера Наркомхоза.
20. Диголову Степаниду Даниловну — домохозяйку.
21. Дорошенко Надежду Павловну — уборщицу кинотеатра «Юнгштурм».
22. Ефименко Андрея Федоровича — начальника сектора заготовок продуктов животноводства Уполнаркомзага.
23. Иванова Павла Ивановича — главного инженера-помощника заместителя председателя Совнаркома Дагестанской АССР.
24. Исаева Рамазана — колхозника колхоза им. Сталина, Хивского района.
25. Исмаилову Рукият — колхозницу колхоза им. КИМ, Агульского района.
26. Капканову Екатерину Петровну — домохозяйку.
27. Карауш Александру Андреевну — работницу пивзавода гор. Махач-Кала.
28. Каспарова Михаила Абрамовича — грузчика.
29. Коноваленко Ивана Ивановича — заведующего отделом коммунального хозяйства Орджоникидзевского горисполкома.
30. Коноваленко Василия Игнатовича — старшего политрука.
31. Коновалова Алексея Ивановича — уполномоченного НКВД.
32. Кузнецову Анну Степановну — мотористку швейной фабрики.
33. Куликовского Михаила Терентьевича — воентехника 1-го ранга.
34. Кумалагова Петра Ивановича — комиссара второго строительного участка.
35. Курбанова Джабара — колхозника колхоза им. Микояна, Агульского района.
36. Ларченко Харлампия Ивановича — красноармейца.
37. Магомедова Шапи — землекопа, колхозника села Камахал, Лакского района.
38. Маллаева Нур-Магомеда — колхозника сел. Хуля, Ахтынского района.
39. Мармазова Василия Ивановича — инструктора отдела кадров Обкома ВКП(б).
40. Мехио Илларнона Федоровича — красноармейца.
41. Муртузалиева Муртузали — землекопа, колхозника колхоза им. Куйбышева, Сергокалинского района.
42. Мустафаева Омара — колхозника села Титиль, Курахского района.
43. Мурадяна Сахара Мурадовича — рабочего управления водоканализации.
44. Муртузалиеву Кистаман — колхозницу колхоза им. Тельмана, Рутульского района.
45. Нурметову Гюльпери — колхозницу колхоза им. Сталина, Докузпаринского района.
46. Нухова Шамсутдина — землекопа, колхозника колхоза им. Громова, Касумкентского района.
47. Омарову Патимат—колхозницу колхоза им. Коминтерна, Левашинского района.
48. Османова Магомеда — работника Даггаза гор. Махач-Кала.
49. Сурхаева Алибулата — колхозника колхоза им. Шарипова, Акушинского района.
50. Умарова Габибулла — колхозника колхоза им. Чапаева, Табасаранского района.
51. Умарову Назу — колхозницу села Тумелер, Кайтагского района.
52. Учарова Нарсула—колхозника колхоза имени Стаханова, Левашинского района.
53. Халимбекова Гасана — колхозника колхоза села Джинаби, Кайтагского района.
54. Цаликова Маербека Курмановича — артиста Государственного осетинского драматического театра.
55. Цораева Александра Кирилловича—командира батальона строительства.
56. Шахбанова Казибека—политрука рабочей колонны села Кака, Ахтынского района.
57. Шейхова Али—колхозника колхоза села Гергебиль, Гунибского района.
58. Шихаева Гаджи—колхозника колхоза имени Дударова, Буйнакского района.

МЕДАЛЬЮ «ЗА ТРУДОВОЕ ОТЛИЧИЕ»

1. Абакарова Багаутдина — служащего селения Ботлих, Ботлихского района.
2. Абакарова Гамза—колхозника колхоза имени Буденного, Левашинского района.
3. Абдурахманова Ашура—колхозника колхоза имени Тельмана, Левашинского района.
4. Агаеву Захру—работницу Госшвейфабрики города Махач-Кала.
5. Алиеву Сапият—колхозницу колхоза им. Буйнакского, Левашинского района.
6. Алиеву Хабибат—колхозницу колхоза имени XVIII парт'езда, Тляротинского района.
7. Амедову Айылаю — колхозницу колхоза села Ахмедкент, Кайтагского района.
8. Ахмедову Кистаман — фельдшера райздравотдела, Хасавюртовского района.
9. Ахундову Патимат—колхозницу села Обада, Хунзахского района.
10. Басиева Гаврила Бадзеевича—секретаря Орджоникидзевского городского комитета ВКП(б).
11. Гаджиева Гаджи—колхозника колхоза «Пятилетка», Кумторкалинского района.
12. Гаджиева Нуртаза—колхозника колхоза имени Сулеймана Стальского, Рутульского района.
13. Гаджиеву Патимат—колхозницу колхоза имени Берия, Кахибского района.
14. Гаджимагомедова Макаила—колхозника колхоза имени Дахадаева, Унцукульского района.
15. Галимову Закирят—колхозницу Лакского района.
16. Давыдова Теева Балахановича—каменщика учхоза города Махач-Кала.
17. Давыдову Марию Ильиничну—медсестру.
18. Джафарова Загирбека — секретаря Табасаранского райкома ВКП(б).
19. Заикина Владимира Никифоровича—сержанта Госбезопасности.
20. Дамова Владимира Алексеевича — инженера строительного батальона.
21. Идрисова Хода—землекопа колхозника села Миатлы, Казбековского района.
22. Исмаилова Али—колхозника колхоза имени Казбекова, Лакского района.
23. Исмаилова Али-Авсет—колхозника села Цулук, Хивского района.
24. Казимагомедова Сейбеда—колхозника Табасаранского района.
25. Касимову Телли—колхозницу колхоза имени Молотова, Докузпаринского района.
26. Кантемирову Прасковью Евдокимовну—комиссара строительного участка.
27. Казимову Чият—колхозницу колхоза села Зиль, Дербентского района.
28. Кобандзе Елизавету Семеновну — бригадира женского звена.
29. Кугеля Василия Сергеевича.
30. Кулиеву Перихан—колхозницу колхоза имени Калинина, Курахского района.
31. Кунаева Абубакар—колхозника колхоза имени Серова, Акушинского района.
32. Куртаева Викка Мамма—слесаря артели имени III Интернационала города Махач-Кала.
33. Липанина Андрея Егоровича—бригадира землекопов, рабочего МТС, Касумкентского района.
34. Люкшина Константина Филипповича —начальника отдела мобилизации при Совнаркоме Дагестанской АССР.
35. Магомедова Абдулла — колхозника колхоза имени Ленина, Акушинского района.
36. Магомедова Сулеймана—колхозника колхоза «Большевистская искра», Лакского района.
37. Магомедову Гава—колхозницу колхоза имени Микояна, Агульского района.
38. Магомедову Нажибат — колхозницу Лакского района.
39. Магомедова Ибрагима Гасановича—слесаря ремонтно-механического завода города Махач-Кала.
40. Мамеева Тажиба—бригадира колонны колхозника колхоза имени Калинина, Касумкентского района.
41. Мусаева Мусу — колхозника колхоза имени Мирзабекова, Рутульского района.
42. Мустафаева Мустафу Бематовича — — секретаря Буйнакского горкома ВКП(б).
43. Никаева Ахмеда — колхозника колхоза «Правда», Дахадаевского района.
44. Носокина Дмитрия Федоровича — красноармейца.
45. Омарова Сапиюлла Магомедовича—колхозника села Чох, Гунибского района.
46. Отрепьева Василия Лукьяновича.
47. Раджабова Нажмутдина — колхозника колхоза имени Буденного, Тляротинского района.
48. Салихова Хайзулу — колхозника села Зирани, Унцукульского района.
49. Самохвалова Василия Александровича — красноармейца.
60. Скиицкого Валентина Евгеньевича — электросварщика завода «Красное знамя».
51. Скомкочашвили Акса Кирилловича — заместителя секретаря парторганизации СТОПРО 249.
52. Татжибову Гаджиханум—землекопа —колхозницу колхоза имени Мухтадыра, Касумкентского района.
53. Хакимова Амирхана Камаловича — молотобойца мастерских судоремонтстроя.
54. Чамокова Гусейна Ибрагимовича — руководителя строительного участка.
55. Ченцову Евдокию Алексеевну — работницу фабрики «Дагюн».
56. Чужко Раису Михайловну — ученицу гор. Махач-Кала.
57. Шамхалова Насрулла — колхозника села Анчик, Ахвахского района.
58. Шапиева Али — колхозника села Серго-Кала, того же района.
59. Шиманова Владимира Сергеевича — наркома коммунального хозяйства Дагестанской АССР.
60. Шихбабекова Больбека — колхозника села Митаги, Дербентского района.
61. Эльдарова Абукава — колхозника колхоза имени Чкалова, Кумторкалинского района.
62. Юсупову Умухану — колхозницу села Кая-Кент, Каякентского района.

Председатель Президиума Верховного Совета СССР **М. КАЛИНИН.**

Секретарь Президиума Верховного Совета СССР **А. ГОРКИН.**

Москва, Кремль. 12 января 1943 года.

Военные действия в Северной Африке

ЛОНДОН, 14 января. (ТАСС). Как официально сообщается, 12 января авиация союзников атаковала неприятельский аэродром в Кастело Бенито, неподалеку от Триполи. Во время этой операции 14 неприятельских самолетов было сбито в воздухе и 20 уничтожено на земле. Авиация союзников потерь не имела.

Бомбардировке подверглись также неприятельские об'екты между Сусом и Сфаксом, транспортные колонны и другие важные об'екты противника. Повсюду отмечены пожары и взрывы.

НАЛЕТ АВИАЦИИ СОЮЗНИКОВ НА СЕВЕРНУЮ ФРАНЦИЮ И ГЕРМАНИЮ

ЛОНДОН, 14 января (ТАСС). Как официально сообщается, вчера днем английские и американские самолеты, авиация доминионов и союзных стран произвели совместную крупную операцию над Северной Францией. «Летающие крепости» бомбардировали с большой высоты промышленные предприятия Лилля, выпускающие военную продукцию для Германии. Английские бомбардировщики «Бостон» атаковали аэродром противника в Абвиле. Все эти операции прикрывали около 400 истребителей.

Утром 13 января английская истребительная авиация атаковала неприятельские баржи на каналах и артиллерийские позиции в Голландии. Бомбардировщики «Москито» совершили нападение на ряд железнодорожных центров Северной Франции.

Авиация противника оказывала чрезвычайно слабое сопротивление.

ЛОНДОН, 14 января (ТАСС). Агентство Рейтер передает, что в ночь 14 января самолеты английской бомбардировочной авиации совершили новый налет на Рур. В течение 12 минут было сброшено 100 тонн фугасных и зажигательных бомб. Основным об'ектом налета явился город Эссен.

ОТ СОВЕТСКОГО ИНФОРМБЮРО

Утреннее сообщение 14 января

В течение ночи на 14 января наши войска в районе нижнего Дона, на Центральном фронте и на Северном Кавказе продолжали бои на прежних направлениях.

* * *

В заводском поселке Сталинграда наши штурмовые отряды выбили противника из 27 дзотов и блиндажей. Немцы предприняли несколько контратак, но были отброшены.

В районе Сталинграда советские летчики совершили налет на немецкий аэродром, уничтожили 5 самолетов и взорвали 2 склада с боеприпасами. Кроме того, в воздушных боях сбито 7 немецких самолетов.

* * *

В районе нижнего Дона наши войска, преодолевая упорное сопротивление противника, продолжали наступление. Н-ская часть разгромила батальон немецкой пехоты, усиленный танками. Уничтожено до 400 гитлеровцев, 6 танков и 3 орудия. На другом участке наши части стремительным ударом прорвали оборону противника и, развивая успех, заняли несколько населенных пунктов. Гитлеровцы понесли большие потери. Захвачены трофеи и пленные.

* * *

На Центральном фронте наши войска вели бои на прежних направлениях. В районе северо-западнее Великие Луки отбита контратака пехоты и танков противника. На поле боя осталось свыше 200 вражеских трупов и 8 сожженных танков. На другом участке огнем нашей артиллерии рассеяно и частью уничтожено скопление немецкой пехоты, разрушены десятки дзотов и блиндажей противника.

* * *

На Северном Кавказе наши войска продолжали успешное наступление и заняли ряд населенных пунктов. Танкисты Н-ской части в ожесточенном бою разгромили пехотную часть противника. Захвачены трофеи: 19 орудий, 53 автомашины, 3 трактора, склады запасных частей и боеприпасов. Освобождена из фашистского плена большая группа советских граждан и пленных красноармейцев, находившихся в концентрационном лагере. На другом участке огнем нашей артиллерии подбито и сожжено 6 танков и рассеяно большое скопление автомашин и пехоты противника.

* * *

Группа партизан отряда, действующего в Барановичской области, за месяц пустила под откос 5 немецких воинских эшелонов. В результате крушений разбито 5 паровозов, 8 платформ, 25 вагонов с немецкими солдатами и 39 вагонов с боеприпасами и техникой.

* * *

Ниже публикуется акт о зверствах немецко-фашистских мерзавцев в городе Элиста, столице Калмыцкой АССР: «Через несколько дней после занятия Элисты в город нагрянули банды гестаповцев и начали чинить расправу над мирными советскими гражданами. Бандиты арестовали заслуженного врача Калмыцкой АССР Колесникова, рабочих и служащих Клымова, Касеева, Рыбалова, Лиджиева, Айвашева, Маслова, Ходжурова, Чибинова, Убушаева, Федорова и других. Арестованных немцы подвергли чудовищным пыткам. Врачу Колесникову гитлеровские бандиты нанесли 50 ударов плетью, а потом раздели донага и бросили в холодный подвал. На другой день его на машине увезли за город и там расстреляли. Фашистские изверги также расстреляли врача-педиатра Анну Дранову, бухгалтера потребсоюза Виноградова, сапожника Ивана Василенко и многих других. Немецкие душегубы и кровопийцы закапывали людей живьем. По неполным данным, гитлеровцы убили в городе свыше 800 мирных жителей. Немецкие захватчики забрали у жителей города и окрестных сел продовольствие, скот и личные вещи. Они загадили культурные учреждения и превратили педагогический институт и Дом просвещения в конюшни.

Советское Правительство построило в Элисте предприятия, прекрасные общественные здания, клубы, учебные заведения, школы, больницы. За два дня до отступления немцы приступили к уничтожению столицы Калмыцкой республики. Разрушены и сожжены Дом Правительства, здания Наркомзема и Наркомфина, электростанция, хлебопекарня, водопровод, Дом печати, почта и телеграф, больницы, родильный дом, 3 столовых и другие общественные и жилые дома. Калмыцкий народ уверен, что недалек тот час, когда фашистские изверги и насильники получат сполна за все совершенные ими преступления».

Акт подписали: зам. председателя исполкома городского Совета депутатов трудящихся А. Багдыков, учительница неполной средней школы № 5 П. Несенова, Н. Карнаиленко, рабочие кирпичного завода Сакалов, Герасимов, колхозница сельскохозяйственной артели им. Володарского А. Коробейнико, бухгалтер потребсоюза К. Цветков, рабочий горкомхоза Г. Торбенко, рабочий типографии С. Голубев.

Вечернее сообщение 14 января

14 января наши войска на Северном Кавказе, продолжая наступление, овладели районным центром Суворовская, крупными населенными пунктами—Гражданский 1-й, Ново-Сунженская, Сотниковское и железнодорожной станцией Суворовская.

В районе нижнего Дона и на Центральном фронте наши войска вели наступательные бои на прежних направлениях.

За 13 января в районе Сталинграда уничтожено 26 транспортных самолетов противника.

* * *

В заводском районе Сталинграда наши штурмовые отряды овладели сильно укрепленным узлом сопротивления противника. Разрушено и захвачено 32 дзота и блиндажа. Уничтожено до 600 немецких солдат и офицеров. Захвачено 7 орудий, 24 пулемета и другие трофеи.

* * *

В районе нижнего Дона наши войска продолжали наступление. На одном участке наши части, продвигаясь вперед, овладели шестью населенными пунктами. Уничтожено до 1.000 немецких солдат и офицеров, сожжено и разбито 22 танка и две бронемашины противника. На другом участке крупная группировка танков и пехоты противника, понесшая накануне большие потери, не прекращала контратаки. Наша пехота, артиллеристы и танкисты отбивают контратаки немцев и перемалывают их технику и живую силу. Только в районе одного населенного пункта сожжено 9 немецких танков.

* * *

На Центральном фронте, юго-западнее Великие Луки, наши войска вели упорные бои с пехотой и танками противника. Наши части отбили все контратаки гитлеровцев и уничтожили свыше 300 солдат и офицеров противника. Захвачено 3 орудия, пулеметы, автоматы, винтовки и различное военное имущество. Взято 50 пленных.

* * *

На Северном Кавказе наши части, преодолевая сопротивление противника, успешно продвигались вперед и заняли несколько населенных пунктов. Н-ская часть отбила контратаку немцев и ворвалась на железнодорожную станцию. После короткого ожесточенного боя советские бойцы очистили станцию от гитлеровцев. Противник потерял только убитыми 400 солдат и офицеров. Захвачены трофеи и пленные. На другом участке советские танкисты прорвались сквозь боевые порядки противника и разгромили немецкий пехотный батальон.

* * *

Отряд украинских партизан в ожесточенном бою с немецким подразделением истребил 50 гитлеровцев. Советские патриоты захватили орудие и 79 снарядов к нему, 2 крупнокалиберных пулемета, два станковых пулемета, 19.000 патронов, две радиостанции и много различного военного снаряжения. Несколько дней спустя партизаны этого отряда взорвали железнодорожный мост и разрушили в нескольких местах линию связи.

* * *

Жители города Зимовники, а также бойцы и командиры Красной Армии составили акт о зверствах немецко-фашистских бандитов. В акте говорится: «Во время боев за Зимовники небольшая группа красноармейцев-разведчиков ворвалась на окраину города. Несколько красноармейцев были ранены и захвачены гитлеровцами в плен. Немцы загнали раненых красноармейцев в дом Рожковой, долго их пытали, а затем вытащили к железнодорожному полотну и расстреляли. Среди расстрелянных была одна санитарка. Злодеяния гитлеровцев в городе Зимовники еще раз подтверждают, что немецко-фашистские мерзавцы продолжают истреблять советских военнопленных и даже безоружных медицинских работников».

Акт подписали жители города Зимовники —И. Бондаренко, И. Рожкова, военврач 2-го ранга В. Алексеев, майор Н. Полторацков, капитан И. Лебедев, красноармейцы И. Моисеенко, Т. Болон и П. Иващенко.

* * *

Германское информационное бюро 13 января сообщило: «На Кавказе русские предприняли при помощи сильно выдвинувшегося вперед танкового соединения попытку атаковать город Минеральные Воды. Благодаря решительным действиям одного саперного соединения, которое с небольшим количеством противотанковых орудий упорно оборонялось, попытка противника совершить нападение на город была отбита... Остатки советских войск отброшены на восток». Сначала берлинские пустомели пытались вообще замолчать наступление Красной Армии на Северном Кавказе. Они уверяли, что немецкие войска одерживают на Кавказе один успех за другим. Но потом гитлеровцы заявили, что на Кавказе все спокойно, что немецкая армия здесь лишь «выпрямляет фронт». И вдруг, как снег на голову населения Германии, новость—советские войска атаковали город Минеральные Воды! Вся эта несусветная чушь, которую распространяет немецкое командование, лишний раз показывает растерянность, царящую в кругах гитлеровских заправил.

Всем известно, что советские войска, прежде чем достичь Минеральных Вод, с боями прошли 180-200 километров и заняли ряд городов и населенных пунктов. Известно далее, что советские войска еще 11 января овладели городом и железнодорожным узлом Минеральные Воды. Всем известно, что части Красной Армии, преодолевая сопротивление немецких войск, продвинулись на запад от Минеральных Вод еще на несколько десятков километров.

Бездарно и глуповато врет германское информационное бюро!

Подробности налета на Краснодарский аэродром

ДЕЙСТВУЮЩАЯ АРМИЯ, 13 января. (Спец. корр. ТАСС). Советское информбюро 13 января сообщило о налете советских самолетов на аэродром противника в городе Краснодар. Передаем подробности этого налета.

Краснодарский аэродром занимал очень выгодное географическое положение. Отсюда немцы производили операции по всему Северному Кавказу. Поэтому охране Краснодарского аэродрома противник уделял особое внимание. Нашим воздушным разведчикам, проникавшим в район аэродрома, неизменно приходилось вступать в бой.

10 января наш самолет-разведчик обнаружил на Краснодарском аэродроме 60 вражеских самолетов, преимущественно бомбардировщиков. Они только что опустились и стояли вне капониров, залитых дождевой водой. В воздух немедленно поднялись советские штурмовики.

Так начались операции последующих ударов по вражескому аэродрому.

Первую группу штурмовиков вел старший лейтенант Киселев. Удар советских летчиков был настолько неожиданным, что немецкие самолеты даже не пытались подняться в воздух, а вражеские зенитки подтянули огонь только при повторном налете наших машин. Штурмовиков сменили советские бомбардировщики. Первое же прямое попадание зажгло склад горючего. Последующие бомбежки вызвали на аэродроме 7 крупных пожаров и 3 больших взрыва. Кроме того, в момент отхода последних бомбардировщиков произошел еще один сильный взрыв, повидимому, склада боеприпасов.

Курсом на Краснодар вели штурмовики, ведомые капитаном Рубцовым. На этот раз противник принял соответствующие меры. При появлении наших самолетов с аэродрома в воздух взлетела зеленая ракета. Яростно стали бить зенитки. Навстречу штурмовикам поднялись вражеские истребители. Пытались взлететь и отдельные бомбардировщики, но советские штурмовики приковали их к земле.

Летчики-штурмовики и бомбардировщики уничтожили на земле 10 и повредили до 30 немецких самолетов. Кроме того, в воздушном бою они сбили 2 самолета противника.

Зам. ответ. редактора
А. НАЗАРЕВИЧ.

С—3282.
Адрес редакции и издательства: Махач-Кала, Пушкинская, 6. Телефоны: ответ. секретаря — 8-04, общий — 3-22.
Заказ № 12.

Пролетарии всех стран, соединяйтесь!

ДАГЕСТАНСКАЯ ПРАВДА

Орган обкома и махачкалинского горкома ВКП(б) и Верховного Совета ДАССР

№ 14 (6280) | Воскресенье, 17 января 1943 г. | Цена 20 коп.

ПО-ВОЕННОМУ ПОДГОТОВИТЬСЯ К ВЕСЕННЕМУ СЕВУ

(Передовая „Правды" за 16 января)

В наступательном порыве слились воедино бойцы фронта и бойцы тыла. В кровной связи народа с армией — основа наших успехов, залог нашей окончательной победы над гитлеровскими захватчиками.

Под знаком общепатриотического под'ема живет и работает в эти дни колхозная деревня. Колхозники и колхозницы дали образцы высокого служения отчизне. Простые советские люди проявляют в дни войны высокую степень гражданской зрелости, государственное понимание своей роли в момент серьезных испытаний для Родины, они трудятся на колхозных полях так, как того требуют интересы страны.

В письме участников совещания партийного, советского и колхозного актива Горьковской области товарищу Сталину, которое публикует сегодня «Правда», говорится об успехах в сельском хозяйстве. Из опыта прошлого мы знаем, что война разоряла деревню, вносила дезорганизацию в сельское хозяйство, приводила к оскудению земли. За два года прошлой мировой войны посевные площади на территории нынешней Горьковской области уменьшились на 218.000 гектаров. За время Отечественной войны посевные площади по области увеличились на 155.831 гектар.

Замечательный итог! На примере Горьковской деревни можно видеть, какой огромной всепобеждающей силой является колхозный строй, строй, которому воистину не страшны никакие трудности и препятствия.

Письмо участников совещания партийного, советского и колхозного актива Горьковской области товарищу Сталину говорит о больших успехах колхозной деревни. Творцы этих успехов — колхозники и колхозницы, партийные и советские работники деревни — горят желанием множить свои успехи.

«Докладывая Вам о результатах нашей работы, о нашей помощи фронту, — пишут они вождю, — мы далеки от мысли о том, что возможности наши мобилизованы полностью, что мы сделали все. Отнюдь нет. Сейчас только начинают развертываться во всю мощь резервы, заключенные в социалистическом колхозном строе».

Мобилизация всех резервов деревни — задача социалистического соревнования колхозов, машинно-тракторных станций, совхозов и районов за высокий военный урожай 1943 года. Горьковчане зовут отметить 25-летие Красной Армии новым под'емом соревнования. Они взяли на себя обязательство — к этой юбилейной дате подготовить все колхозы области к весеннему севу.

Нет сомнения в том, что инициатива партийного, советского и колхозного актива орденоносной Горьковской области найдет самый широкий отклик в советской деревне, что мероприятия, выдвинутые горьковчанами, будут учтены колхозами, совхозами и МТС всей страны.

Борьба за высокий урожай начинается задолго до начала полевых работ. Зимой создаются предпосылки успеха в этой борьбе. И в довоенное время передовые колхозники не считали зиму порой отдыха. Для них зима всегда была порой упорной работы и учебы, тем более нетерпима, исключена какая-либо «передышка» в военное время. Каждый день, каждый час должен быть загружен до отказа. Каждый человек должен быть использован в полной мере его сил и способностей.

Война диктует свои нормы и темпы. То, что раньше делалось, скажем, в течение месяца, надо сделать за неделю. То, что делали трое, должен сделать один. Надо строже и требовательнее подходить к каждому явлению, каждому факту. Нельзя мириться с малейшим проявлением бесхозяйственности, недисциплинированности, расхлябанности. Задание, которое получает колхоз от государства, должно быть выполнено полностью и в установленные сроки. Работа, порученная колхозом человеку, должна быть выполнена им безоговорочно и безотлагательно. Обязательства, принимаемые на себя колхозами и колхозниками в социалистическом соревновании, должны приобрести в их глазах силу железного социалистического закона.

Только при условии высокой дисциплинированности и организованности, при условии личной ответственности человека за свою работу и коллективной ответственности за отдельного работника наша деревня справится с честью с большой и сложной задачей подготовки к весне, преодолеет неизбежные в военное время трудности и недостатки.

Семена, тракторы, сельскохозяйственный инвентарь, живое тягло, кадры—от степени их подготовки зависит успех военной весны. Во время войны стало меньше работников, сократилось число лошадей. Часть тракторов и автомашин взята на фронт. Мобилизовать внутренние ресурсы — это значит найти пути и средства к тому, чтобы в военное время не только не ослабить все отрасли сельского хозяйства, но и поднять их на новую ступень. Опыт передовых колхозов, районов и областей свидетельствует о том, что наша деревня вполне может решать любую задачу.

Забота о семенах — первостепенное дело каждого колхоза. Семена должны быть полностью собраны, ссыпаны в надежное место, во-время очищены, проверены на всхожесть. В этом деле должен быть образцовый порядок. Уже сейчас в колхозах должен быть приведен в полную готовность сельскохозяйственный инвентарь. Уже сейчас надо готовить к севу трактор. В том, что в ряде мест машинно-тракторные станции в истекшем году не выполнили план тракторных работ, сказалась недостаточная, несвоевременная подготовка машин к полевым работам.

Важнейшая задача советских и партийных организаций в подготовке к сельскохозяйственным работам 1943 года — своевременно и полностью обеспечить МТС и совхозы хорошо обученными механизаторскими кадрами.

Успех весенних работ зависит от сочетания механических сил с живым тяглом. Готовить лошадь к весне—значит хорошо ухаживать за ней зимой. Правильно поступает молодежь Удмуртской АССР, принимая на себя заботу о лошади. Состоявшееся на-днях республиканское совещание молодых передовиков сельского хозяйства разработало ряд мероприятий в этом отношении. Заботу о коне, уход за ним совещание считает делом чести молодых патриотов

Все задачи подготовки к севу—организационные, хозяйственные, агротехнические—решаются людьми, кадрами. В деревне есть настоящие мастера сельского хозяйства, знающие, опытные работники. Их опыт должен найти широкое распространение и применение. Но больше, чем в мирное время, надо учить новые кадры.

Все, что входит в план подготовки к весне, должно быть приведено в действие немедленно. В условиях войны счет времени надо вести по-военному. Колхозный, партийный и советский актив должен возглавить огромный патриотический под'ем, который переживает наша деревня. Побольше маневренности, инициативы, смекалки, дерзания! Сделаем все для того, чтобы весна 1943 года вошла в летопись славных побед, которые одерживает наш народ в Отечественной войне с немецко-фашистскими захватчиками.

Москва, Кремль, товарищу Сталину

Дорогой Иосиф Виссарионович!

Участники совещания партийного, советского и колхозного актива Горьковской области горячо приветствуют Вас, дорогого отца, друга и учителя.

Вступив в новый, 1943 год, мы делимся с Вами итогами нашей работы и нашими планами на будущее. 1942 год прошел под знаком дальнейшего роста социалистического сельского хозяйства. Колхозники и колхозницы Горьковской области в дни Отечественной войны с немецкими захватчиками, сознавая свою ответственность за судьбу Родины, работали с удвоенной и утроенной энергией. Преодолевая трудности военного времени, колхозы увеличили посевную площадь на 121.000 гектаров. Весенний сев был закончен на 18 дней, а уборка урожая на 30 дней раньше, чем в 1941 году. Государственный план урожайности по важнейшим сельскохозяйственным культурам перевыполнен. Зерна собрано в среднем по 12 центнеров с гектара, льноволокна — 4,1 центнера, картофеля — 110 центнеров. Многие колхозы получили 100-пудовый урожай хлеба, а отдельные колхозы и того больше. Колхоз имени 17 Стрелковой дивизии Кстовского района собрал 146 пудов зерна с гектара; бригада Александра Домнина в колхозе имени Свердлова, Муромского района, получила с гектара 195 пудов яровой пшеницы; звеньевая Анна Малафеева в колхозе «Искра», Ветлужского района, взяла 64 пуда льноволокна с гектара. Таких примеров по нашей области много. Соблюдая первую колхозную заповедь, заботясь о доблестных бойцах Красной Армии, колхозы перевыполнили планы поставок государству хлеба, овощей и мяса. Хлеба в 1942 году сдано на 4.500.000 пудов больше, чем в 1941 году, овощей — на 1.800.000 пудов, картофеля — на 2.100.000 пудов, льноволокна — на 187,000 пудов.

Государственный план увеличения поголовья продуктивного скота область перевыполнила. За год количество крупного рогатого скота в наших колхозах увеличилось на 31,2 процента, свиней—на 43,2 процента, овец — на 41,2 процента.

Мы сообщали Вам, товарищ Сталин, о 60 миллионах рублей, внесенных горьковской деревней на эскадрилью боевых самолетов имени Валерия Чкалова. Вдохновленные Вашим приветствием и благодарностью Красной Армии, колхозники и колхозницы дополнительно собрали 43.000.000 рублей. В фонд Красной Армии сдано колхозниками из личных запасов свыше 100.000 пудов хлеба. Для Красной Армии по области собрано свыше 1 миллиона теплых вещей.

Докладывая Вам о результатах нашей работы, о нашей помощи фронту, мы далеки от мысли о том, что возможности наши мобилизованы полностью, что мы сделали все. Отнюдь нет. Сейчас только начинают развертываться во всю мощь резервы, заключенные в социалистическом колхозном строе.

Мы вносим предложение организовать социалистическое соревнование колхозов, МТС, совхозов и районов за высокий военный урожай 1943 года.

25-летие Рабоче-Крестьянской Красной Армии должно быть крупной вехой этого соревнования. Мы берем на себя следующие обязательства:

Ко Дню Красной Армии полностью подготовить семена, отремонтировать сельхозмашины и инвентарь в каждом колхозе; заготовить на удобрения 1 миллион тонн торфа, 35 тысяч тонн золы и вывезти на поля не менее 3 миллионов тонн навоза; отремонтировать все тракторы и сельхозмашины в МТС и совхозах не позднее 1 апреля, перевести к началу полевых работ не менее 1.000 тракторов на газогенераторное топливо; перевыполнить план подготовки трактористов и подготовить не менее 65.000 человек колхозных кадров массовых квалификаций, повысить урожайность сельскохозяйственных культур в 1943 году на 10 процентов; увеличить поголовье крупного рогатого скота на 20 процентов, свиней — на 15 процентов, овец — на 20 процентов, получить от каждой фуражной коровы в среднем по колхозам области не менее чем 1.500 литров молока в год; настричь шерсти с каждой овцы не менее 2,5 килограмма, получить не менее 12 деловых поросят на свиноматку; добиться, чтобы каждый трудоспособный колхозник выработал за год не менее 275 трудодней.

Мы понимаем, что выполнение этих обязательств потребует от нас еще большей организованности, дисциплинированности и большей ответственности за свою работу. Сделаем все для того, чтобы выполнить обязательства и усилить помощь фронту.

Президиум совещания.

Секретарь Горьковского обкома ВКП(б)
РОДИОНОВ.

В последний час

I.

Успешное наступление наших войск южнее Воронежа

На-днях наши войска, расположенные южнее ВОРОНЕЖА, перешли в наступление против немецко-фашистских войск. Наступление началось на трех направлениях: из районов СЕЛЯВНОЕ и ЩУЧЬЕ на юго-запад, из района КАНТЕМИРОВКА на северо-запад и запад. Прорвав сильно укрепленную оборону противника в районе СЕЛЯВНОЕ протяжением 45 километров, в районе ЩУЧЬЕ протяжением 50 километров и в районе КАНТЕМИРОВКА протяжением 60 километров, наши войска за 3 дня напряженных боев, преодолевая сопротивление противника, продвинулись вперед на 50-90 километров. Нашими войсками занято более 600 населенных пунктов, в том числе город и железнодорожный узел РОССОШЬ, районные центры и железнодорожные станции ОЛЬХОВАТКА, МИТРОФАНОВКА, ПУХОВО, районные центры — РЕПЬЕВКА, КРАСНОЕ, РОВЕНЬКИ, МАРКОВКА, КАМЕНКА, железнодорожные станции МЕЛОГОРЬЕ, РЫБАЛЬЧИНО, СОТНИЦКОЕ.

В ходе наступления наших войск разгромлены 9 пехотных дивизий противника, из них 3 дивизии немецких и 6 дивизий венгерских.

За 3 дня боев взято в плен 17 тысяч солдат и офицеров противника.

За это же время, по неполным данным, нашими войсками ВЗЯТЫ следующие трофеи: танков—75, орудий разных калибров—800, минометов—493, пулеметов—1.200, винтовок—14 тысяч, автомашин—520, тракторов—130, повозок—672, лошадей—700, радиостанций—21, снарядов—350 тысяч, патронов—свыше 5 миллионов, складов с боеприпасами, снаряжением и продовольствием—70. Подсчет трофеев продолжается.

УНИЧТОЖЕНО: танков—135, орудий—210, самолетов—17.

За 3 дня боев противник потерял только убитыми до 15 тысяч солдат и офицеров.

Прорыв обороны противника осуществлен силами Воронежского фронта под командованием генерал-лейтенанта тов. ГОЛИКОВА Ф. И. и юго-западного фронта под командованием генерал-полковника тов. ВАТУТИНА Н. Ф. Координацию действий обоих фронтов осуществлял представитель Ставки Верховного Главнокомандования генерал-полковник ВАСИЛЕВСКИЙ А. М.

В боях отличились войска генерал-майора тов. МОСКАЛЕНКО К. С., генерал-лейтенанта тов. ХАРИТОНОВА Ф. М., генерал-майора тов. ЗЫКОВА П. М., танковые соединения генерал-майора тов. РЫБАЛКО П. С. и кавалерийские соединения генерал-лейтенанта тов. СОКОЛОВА С. В.

II.

Ликвидация окруженных немецко-фашистских войск в районе Сталинграда—близится к концу

Как сообщало Советское Информбюро в «Итогах 6-недельного наступления наших войск на подступах Сталинграда», за время наступления с 19 ноября 1942 года Красная Армия в краткий срок успешно провела труднейшую операцию, окружив плотным кольцом 22 дивизии противника в районе Сталинграда. В числе окруженных вражеских войск—3 танковых, 3 моторизованных, 15 пехотных и 1 кавалерийская дивизия. Кроме того, были окружены 3 артиллерийских полка резерва Главного командования немецкой армии, 4 зенитных полка, 1 минометный полк и 4 отдельных саперных батальона.

К моменту наступления наших войск северо-западнее и юго-западнее Сталинграда немецкие войска, действовавшие под Сталинградом, насчитывали с армейскими и корпусными тылами до 200-220 тысяч личного состава. С 23 ноября 1943 года эти войска находятся в полном окружении.

Еще до полного окружения немецко-фашистских войск под Сталинградом Красной Армией были полностью разгромлены 44, 376 и 384 немецкие дивизии, остатки которых находятся ныне среди окруженных вражеских войск. В последние недели наши войска систематическими бомбардировками с воздуха, мощным артиллерийским огнем и атаками наземных войск истребили большое количество солдат и офицеров из окруженной группировки противника.

Кроме того, будучи лишены путей подвоза продовольствия, окруженные немецко-фашистские войска оказались в катастрофическом состоянии. Окруженные немецкие солдаты получают всего по 100-150 граммов хлеба на день. В ряде окруженных гитлеровских частей уже с'едены трупы дохлых лошадей. Попытка германского командования подбросить своим войскам продовольствие при помощи транспортной авиации провалилась. С 19 ноября по 10 января под Сталинградом сбито свыше 600 транспортных самолетов. От голода и истощения среди солдат распространяются эпидемические заболевания. Полевые госпитали давно уже не могут вместить всех раненых и больных. К тому же немецкие солдаты под Сталинградом не имеют зимней одежды. Число смертных случаев от обмораживания растет с каждым днем. По показаниям пленных, ежедневно умирает только от истощения и замерзает в поле 400-500 солдат, а всего немецкие войска, окруженные под Сталинградом, теряют не менее 1.500 солдат ежедневно.

В результате всего этого, немецко-фашистские войска за время их окружения под Сталинградом понесли большие потери в людях. В настоящее время личный состав окруженных немецко-фашистских войск не превышает 70-80 тысяч человек.

Советское командование в лице представителя Ставки Верховного Главнокомандования Красной Армии генерал-полковника артиллерии Воронова Н. Н. и командующего войсками Донского фронта генерал-лейтенанта Рокоссовского К. К., во избежание напрасного кровопролития, пред'явило 8 января 1943 года следующий ультиматум командованию и всему офицерскому и рядовому составу окруженных под Сталинградом германских войск:

> «Командующему шестой германской армией генерал-полковнику Паулюсу или его заместителю и всему офицерскому и рядовому составу окруженных германских войск под Сталинградом.
>
> Шестая германская армия, соединения 4 танковой армии и приданные им части усиления находятся в полном окружении с 23 ноября 1942 года.
>
> Части Красной Армии окружили эту группу германских войск плотным кольцом. Все надежды на спасение ваших войск путем наступления германских войск с юга и юго-запада не оправдались: спешившие вам на помощь германские войска разбиты частями Красной Армии и остатки этих войск отступают на Ростов. Германская транспортная авиация, перевозящая голодную норму продовольствия, боеприпасов в связи с успешным, стремительным продвижением Красной Армии вынуждена часто менять аэродром и летать в расположение окруженных войск издалека. К тому же германская транспортная авиация несет огромные потери в самолетах и экипажах от русской авиации. Ее помощь окруженным войскам становится нереальной.
>
> Положение ваших окруженных войск тяжелое. Они испытывают голод, болезни и холод. Суровая русская зима только начинается. Сильные морозы, холодные ветры и метели еще впереди, а ваши солдаты не обеспечены зимним обмундированием и находятся в тяжелых антисанитарных условиях.
>
> Вы, как командующий, и все офицеры окруженных войск отлично понимаете, что у вас нет никаких реальных возможностей прорвать кольцо окружения. Ваше положение безнадежное, и дальнейшее сопротивление не имеет никакого смысла.
>
> В условиях сложившейся для вас безвыходной обстановки, во избежание напрасного кровопролития, предлагаем вам принять следующие условия капитуляции: 1) всем германским окруженным войскам во главе с Вами и Вашим штабом прекратить сопротивление; 2) Вам организованно передать в наше распоряжение весь личный состав, вооружение, всю боевую технику и военное имущество в исправном состоянии.
>
> Мы гарантируем всем прекратившим сопротивление офицерам и солдатам жизнь и безопасность, а после окончания войны возвращение в Германию или в любую страну, куда из'явят желание военнопленные.
>
> Всему личному составу сдавшихся войск сохраняем военную форму, знаки различия и ордена, личные вещи, ценности, а высшему офицерскому составу и холодное оружие.
>
> Всем сдавшимся офицерам, унтер-офицерам и солдатам немедленно будет установлено нормальное питание.
>
> Всем раненым, больным и обмороженным будет оказана медицинская помощь.
>
> Ваш ответ ожидается к 10 часам 00 минут по московскому времени 9 января 1943 г. в письменном виде через лично Вами назначенного представителя, которому надлежит следовать в легковой машине с белым флагом по дороге на раз. Конный—ст. Котлубань. Ваш представитель будет встречен русскими доверенными командирами в районе «Б», 0,5 километра юго-восточнее раз. 564, в 10 часов 00 минут по московскому времени 9 января 1943 года.
>
> При отклонении Вами нашего предложения о капитуляции предупреждаем, что войска Красной Армии и Красного Воздушного Флота будут вынуждены вести дело на уничтожение окруженных германских войск, а за их уничтожение Вы будете нести ответственность.
>
> Представитель Ставки Верховного Главного Командования Красной Армии
> генерал-полковник артиллерии—ВОРОНОВ.
>
> Командующий войсками Донского фронта генерал-лейтенант—
> РОКОССОВСКИЙ».

Командование немецко-фашистских войск, окруженных под Сталинградом, отклонило ультиматум советского Командования.

Ввиду этого 10 января наши войска начали генеральную атаку окруженных в районе Сталинграда немецко-фашистских войск. За 7 дней напряженных боев наши войска, сжимая кольцо окружения немецко-фашистских войск, продвинулись на отдельных направлениях на 20-35 километров и заняли сильные укрепленные узлы обороны—МАРИНОВКА, АТАМАНСКИЙ, ЛАГЕРЬ ИМЕНИ ВОРОШИЛОВА, КАРПОВКА, ЖИРНОПЛЕЕВКА, ГОСПИТОМНИК, СИНЕОКОВСКИЙ, НОВЫЙ РОГАЧИК, СТАРЫЙ РОГАЧИК, ПЕСЧАНЫЙ КАРЬЕР, БЕРЕСЛАВСКИЙ, СКЛЯРОВ, РАКОТИНО, КРАВЦОВ, ЦЫБЕНКО, ЕЛХИ, АЛЕКСЕЕВКА, ПИТОМНИК, ДУБИНИН, МАЛАЯ РОССОШКА, ЗАПАДНОВКА, БОРОДИН, СОВХОЗ № 1, БАБУРКИН, НОВО-АЛЕКСЕЕВСКИЙ, ДМИТРИЕВКА, ПОЛТАВСКИЙ, ОТОРВАНОВКА, СОЛОВЬЕВ и железнодорожные станции БАСАРГИНО, КАРПОВСКАЯ, ПРУДБОЙ.

Разрушено нашей артиллерией и минометами за 7 дней наступления: укрепленных узлов и блиндажей 1.526, прочно оборудованных наблюдательных пунктов—75, уничтожено и подавлено в бою 317 артиллерийских и минометных батарей противника.

Очищена от противника территория площадью 585 квадратных километров.

За время наступления с 10 по 16 января наши войска захватили в плен 6.895 немецких солдат и офицеров.

За это же время ВЗЯТЫ СЛЕДУЮЩИЕ ТРОФЕИ: самолетов—371, танков—514, орудий разного калибра—941, минометов—470, из них шестиствольных—50, пулеметов—1.950, винтовок 16.308, автомашин—15.551, мотоциклов—1.386, тягачей и транспортеров—87, повозок с военным имуществом—1.408, радиостанций—54, бронепоездов—3, паровозов—10, вагонов—100, складов с боеприпасами и вооружением—82, а также большое количество снарядов, авиабомб, мин, гранат, винтовочных патронов и много другого военного имущества.

УНИЧТОЖЕНО: самолетов—75, танков—174, орудий разного калибра—416, минометов—140, пулеметов—769, автомашин—414, складов разных—9.

За 7 дней боев противник потерял только убитыми свыше 25 тысяч солдат и офицеров.

Прорыв обороны противника осуществлен силами Донского фронта под командованием генерал-полковника тов. РОКОССОВСКОГО К. К., организацией артиллерийского наступления руководил представитель Ставки Верховного Главнокомандования генерал-полковник артиллерии тов. ВОРОНОВ Н. Н.

В боях отличились войска—генерал-майора тов. ЧИСТЯКОВА И. М., генерал-майора тов. ТОЛБУХИНА Ф. И., генерал-лейтенанта тов. БАТОВА П. И., генерал-лейтенанта тов. ШУМИЛОВА М. С., генерал-майора тов. ГАЛАНИНА И. В., генерал-лейтенанта тов. ЧУЙКОВА В. М., генерал-майора тов. ЖАДОВА А. С.

СОВИНФОРМБЮРО.

ПРИКАЗ
Народного Комиссара Обороны

15 января 1943 года № 25 г. Москва

О введении новых знаков различия и об изменениях в форме одежды Красной Армии

В соответствии с указом Президиума Верховного Совета Союза ССР от 6 января 1943 года «О введении новых знаков различия для личного состава Красной Армии», —

Приказываю:

1. Установить ношение погонов:

Полевых — военнослужащими в Действующей Армии и личным составом частей, подготовляемых для отправки на фронт.

Повседневных — военнослужащими остальных частей и учреждений Красной Армии, а также при ношении парадной формы одежды.

2. Всему составу Красной Армии перейти на новые знаки различия—погоны в период с 1 по 15 февраля 1943 года.

3. Ввести изменения в форму одежды личного состава Красной Армии согласно описания.

4. Ввести в действие «Правила ношения формы одежды личным составом Красной Армии».

5. Разрешить донашивание существующей формы одежды с новыми знаками различия впредь до очередной выдачи обмундирования, согласно действующих сроков и норм снабжения.

6. Командирам частей и начальникам гарнизонов строго следить за соблюдением форм одежды и правильным ношением новых знаков различия.

Народный Комиссар Обороны И. СТАЛИН.

О ПРИСВОЕНИИ ВОИНСКИХ ЗВАНИЙ ВЫСШЕМУ НАЧАЛЬСТВУЮЩЕМУ СОСТАВУ КРАСНОЙ АРМИИ

Постановление Совета Народных Комиссаров Союза ССР

Совет Народных Комиссаров Союза ССР постановляет:

Присвоить нижепоименованным лицам высшего начальствующего состава Красной Армии воинские звания, установленные Указом Президиума Верховного Совета СССР от 7 мая 1940 года:

Звание ГЕНЕРАЛ-ПОЛКОВНИКА

Говорову Леониду Александровичу.
Рокоссовскому Константину Константиновичу.

Звание ГЕНЕРАЛ-МАЙОРА

Анашкину Михаилу Борисовичу.

Председатель Совета Народных Комиссаров Союза ССР И. СТАЛИН.
Управляющий делами Совнаркома СССР Я. ЧАДАЕВ
Москва, Кремль, 15 января 1943 г.

УКАЗ ПРЕЗИДИУМА ВЕРХОВНОГО СОВЕТА СССР

Об установлении дополнительных воинских званий для высшего командного состава авиации, артиллерии и бронетанковых войск

В дополнение к Указу Президиума Верховного Совета СССР от 7 мая 1940 года установить следующие воинские звания для высшего командного состава авиации, артиллерии и бронетанковых войск:

1. Маршал авиации.
2. Маршал артиллерии
3. Маршал бронетанковых войск.

Председатель Президиума Верховного Совета СССР М. КАЛИНИН.
Секретарь Президиума Верховного Совета СССР А. ГОРКИН.
Москва, Кремль, 16 января 1943 г.

Москва, Кремль, товарищу Сталину

Колхозники и колхозницы колхоза им. Сталина, селения Чох высокогорного Гунибского района, Дагестанской АССР, воодушевленные успехами Красной Армии, в ответ на призыв тамбовских колхозников внесли 500 тысяч рублей и просят построить танки имени нашего колхоза. Сбор средств продолжается.

Секретарь партбюро колхоза имени Сталина, селения Чох, Гунибского района, Дагестанской АССР
АЛИЕВ Асадулла.

**КОЛХОЗ ИМЕНИ СТАЛИНА, СЕЛЕНИЯ ЧОХ,
ГУНИБСКОГО РАЙОНА, ДАГЕСТАНСКОЙ АССР
СЕКРЕТАРЮ ПАРТБЮРО АЛИЕВУ АСАДУЛЛА**

Передайте колхозникам и колхозницам, собравшим 500 тысяч рублей на строительство танковой колонны, — мой привет и благодарность Красной Армии.

Желание колхозников и колхозниц будет исполнено.

И. СТАЛИН.

**КОЛХОЗ «КРАСНЫЙ ПАРТИЗАН», СЕЛ. ДУРГЕЛИ,
БУЙНАКСКОГО РАЙОНА, ДАГЕСТАНСКОЙ АССР
ПРЕДСЕДАТЕЛЮ КОЛХОЗА тов. ФАЙЗУЛЛАЕВУ БАГАУТДИНУ**

Примите мой привет и благодарность Красной Армии, тов. Файзуллаев, за Вашу заботу о бронетанковых силах Красной Армии.

И. СТАЛИН.

**Г. ГОРЬКИЙ
СЕКРЕТАРЮ ГОРЬКОВСКОГО ОБКОМА ВКП(б)
ТОВАРИЩУ РОДИОНОВУ**

Передайте колхозникам и колхозницам Горьковской области, собравшим кроме первых 60 миллионов дополнительно 43 миллиона рублей на строительство эскадрилий самолетов, сдавшим свыше 100.000 пудов хлеба и теплые вещи для Красной Армии, — мой братский привет и благодарность Красной Армии.

И. СТАЛИН.

**СЕКРЕТАРЮ ЦЕНТРАЛЬНОГО КОМИТЕТА ВЛКСМ
ТОВАРИЩУ МИХАЙЛОВУ**

Передайте комсомольцам, молодежи, пионерам и школьникам, собравшим 181.657.428 рублей на строительство вооружений для Красной Армии, продовольствие и подарки для бойцов и партизан, — мой горячий привет и благодарность Красной Армии, мои пожелания им успехов в работе.

И. СТАЛИН.

УКАЗ ПРЕЗИДИУМА ВЕРХОВНОГО СОВЕТА ДАССР

Об отсрочке выборов в районные, городские, сельские и поселковые Советы депутатов трудящихся ДАССР

Отложить до декабря 1943 года выборы в районные, городские, сельские и поселковые Советы депутатов трудящихся Дагестанской АССР и продлить на этот же срок полномочия этих Советов.

Председатель Президиума Верховного Совета ДАССР А. ТАХТАРОВ.
Секретарь Президиума Верховного Совета ДАССР П. КУРОЧКИН.
Гор. Махач-Кала, 15 января 1943 г.

ЛЕНИН—ВЕЛИКИЙ ПАТРИОТ НАШЕЙ РОДИНЫ

★

Г. АЛЕКСАНДРОВ.

★

Приближается 19 годовщина со дня смерти нашего великого учителя и вождя Владимира Ильича Ленина. Весь путь, пройденный нашим народом, нашей славной партией без Ленина, был озарен немеркнущими идеями Владимира Ильича. В каждый период из этих насыщенных крупными событиями всемирно исторического значения 19-ти лет партия, наш народ всегда обращали свои взоры к человеку, который вместе с товарищем Сталиным создал нашу великую партию, привел народы нашей страны к завоеваниям Октябрьской революции и впервые в истории жизни народов и государств составил величественный план созидания основ новой жизни. И всегда, когда перед нашим государством, перед советскими людьми вставали новые трудные задачи, когда в стране возникало сложное положение, мы всегда обращались к гению нашего учителя и находили ответ на вопросы, вновь поставленные жизнью. Товарищ Сталин говорил нашему народу:

«Помните, любите, изучайте Ильича, нашего учителя, нашего вождя.

Боритесь и побеждайте врагов, внутренних и внешних—по Ильичу.

Стройте новую жизнь, новый быт, новую культуру — по Ильичу.

Не отказывайтесь от малого в работе, ибо из малого строится великое,—в этом один из важнейших заветов Ильича».

И все эти годы, годы преодоления разрухи, последствий войны, годы созидания могучей социалистической промышленности и сельского хозяйства, годы превращения Советского Союза в великую индустриально-колхозную державу,—наш народ свято выполнял эти указания товарища Сталина, строя свою жизнь по Ильичу и организуя борьбу против лютых врагов нашего народа так, как учил нас бороться с врагами Владимир Ильич Ленин.

Наша партия, наш народ во всем следует заветам своего учителя, и в этом наша великая сила, в этом мы черпаем нашу несокрушимую уверенность в правоте своего дела. В идеях Ленина наша партия находит ответы на самые сложные и запутанные вопросы внутренней и внешней современной политики, в том числе политики в период войны. Следуя заветам Ильича, наша партия создала могущественное государство, выдержавшее все испытания войны и способное победить врага, в какие бы оси, коалиции и союзы наши враги ни об'единялись.

Каждый год, когда мы отмечаем печальную дату ухода от нас нашего вождя и учителя, мы вспоминаем светлый образ Ленина, зовущий нас к победе. И, может быть, не было более сильной черты в характере и мировоззрении Ильича, чем его глубочайшая вера в жизнедеятельность, творческую силу народных масс, способных отстоять при всяких, самых неблагоприятных и трудных условиях свою отчизну от врагов, защитить свои завоевания, добытые многолетним трудом и кровью. Ленин был человеком беспредельной веры в организаторские, творческие, боевые способности нашего народа. Он завещал нам любить Родину, защищать ее, отстаивать все завоевания нашего народа против любого врага,—и эти заветы Ильича для нас священы. Товарищ Сталин неоднократно отмечал, как Ленин высмеивал и бичевал всех тех, кто старался смотреть свысока на массы и учить их только по книжке. Он говорил о неустанной проповеди Ленина «Учиться у масс, осмысливать их действия, тщательно изучать практический опыт масс». Товарищ Сталин говорил, что вера в творческую силу масс—это та самая особенность в деятельности Ленина, которая давала ему возможность осмысливать стихию и направлять ее движение в русло социалистической революции. Ленин, как никто другой, на протяжении десятилетий воспитывал в нашем народе любовь к Родине, пламенную страсть к борьбе за ее возвышенную историю, за ее традиции, за все, что сделано нашим народом на протяжении многих сот лет, многих поколений людей. Всю жизнь Ленин боролся против тех людей, которым не были дороги исторические завоевания нашего народа, которые не ценили и не отстаивали эти завоевания в повседневной жизни, в борьбе, которым было чуждо чувство великой гордости за то, что они принадлежат к нашему народу.

Почти 30 лет тому назад, 12 декабря 1914 года, в большевистской газете «Социал-демократ» в статье «О национальной гордости великорусов» Ленин писал: «Чуждо ли нам, великорусским сознательным пролетариям чувство национальной гордости? Конечно, нет! Мы любим свой язык и свою Родину, мы больше всего работаем над тем, чтобы ее трудящиеся массы (т. е. девять десятых ее населения) поднять до сознательной жизни демократов и социалистов. Нам больнее всего видеть и чувствовать каким насилиям, гнету и издевательствам подвергают нашу прекрасную Родину царские палачи, дворяне и капиталисты» 1).

Ленин отмечал далее, что мы гордимся тем, что насилия со стороны всевозможных угнетателей вызывали отпор из нашей среды, из среды великорусов, что эта среда выдвинула Радищева, декабристов, революционеров-разночинцев 70-х годов, что великорусский рабочий класс создал в 1905 году могучую революционную партию масс, что великорусский крестьянин начал становиться демократом, начал свергать угнетателей.

И действительно, стоит взглянуть на историю нашей великой Родины, чтобы ясно видеть, в чем состоят бесчисленные завоевания нашего народа, которые снискали ему всеобщее уважение и немеркнущую славу. Почему мы гордимся принадлежностью к русскому народу, в чем наша национальная гордость, где источник нашего пламенного и неугасаемого патриотизма? И как не гордиться принадлежностью к народу, который еще на заре современной цивилизации и культурной жизни европейских народов и государств создавал примеры славной защиты своей отчизны, государственного устройства, способности учиться у других народов и давать другим государствам образцы передового исторического опыта. Как не гордиться принадлежностью к тому народу, который выдвинул из своей среды такие всеоб'емлющие классические умы в области политической деятельности, науки, литературы как Ломоносов, Радищев, декабристы Пушкин, Герцен, Чернышевский, Добролюбов, Толстой, Сеченов, Плеханов Павлов, Тимирязев и многие сотни и тысячи других, столь же блистательных и величественных имен.

Как не гордиться принадлежностью к народу, который сумел за какие-нибудь четверть века установить новый общественный порядок без угнетателей, взяв судьбу исторического развития мира прочно в свои руки и за короткий срок проделать работу, которую другие народы осуществили за несколько столетий. Как не гордиться принадлежностью к народу, который впервые в жизни государств вызвал к жизни новые образцы политического устройства общества, где рабочий, крестьянин и интеллигент не только производят все материальные и духовные богатства, но и владеют ими, где у власти стоят сами труженики, где все богатства и вековые достижения народа предоставлены самому народу, где двери университетов и школ открыты любому желающему совершенствовать свои познания и овладевать достижениями современной науки и культуры; где наука, искусство, литература впервые стали достоянием всего народа.

Как не гордиться величием народа, путь развития которому предуказан великими Лениным и Сталиным, народа, который первый нанес поражение самому сильному, коварному, лютому и могучему врагу всех свободолюбивых народов — гитлеровской Германии и ее сообщникам в Европе.

Немецко-фашистские войска прошлись быстрым маршем почти по десятку европейских государств. Они втоптали в грязь государственную самостоятельность и культуру большинства европейских народов; они надели ярмо рабства на французов, бельгийцев, норвежцев, датчан, румын, венгров, югославов, греков, поляков, чехов, словаков и другие народы. Но попытки подавить государственную самостоятельность великого русского, украинского, белорусского, грузинского и других народов Советского Союза, надеть и на них ярмо фашистского рабства получили ответный удар такой силы, которая воодушевила европейские народы на борьбу против гитлеризма и подготовила условия для нашей будущей победы.

Мы, советские люди, бойцы и командиры Красной Армии и Красного Флота, рабочие, техники и инженеры советских фабрик и заводов, колхозники и колхозницы, ученые, артисты, живописцы, музыканты, архитекторы, в эту грозную годину для нашей Родины можем только гордиться принадлежностью к великому народу и великой Родине, история которой вписана золотыми словами в историю мировой цивилизации и культуры. Ленин учил нас быть до конца патриотами нашей отчизны. А в наше время быть настоящим патриотом, быть последователем великого Ленина, работать и бороться под водительством нашего учителя, нашего любимого вождя товарища Сталина означает также непрестанно учиться у жизни, не покладая рук работать на благо Родины для победы нашего народа над темными вражескими силами.

Когда во времена гражданской войны положение советского государства становилось день ото дня все тяжелее, Ленин, обращаясь к нашей партии, ко всему советскому народу, говорил, что у нас есть материал, и природные богатства, и запас человеческих сил, и прекрасный размах, который дала народному творчеству великая революция, чтобы не только отстоять, но и создать действительно могучую и обильную Русь. Для этого нужно, говорил Владимир Ильич, отбросить прочь всякое уныние и всякую фразу, собрать все свои силы, напрячь каждый нерв, натянуть каждый мускул, итти вперед не падая духом от поражений, собирать камень за камешком прочный фундамент социалистического общества, работать, не покладая рук, над созданием дисциплины и самодисциплины, над укреплением везде и всюду организованности, порядка, деловитости, стройного сотрудничества всенародных сил, всеобщего учета и контроля за производством и распределением продуктов — таков путь к созданию мощи военной и мощи социалистической.

Быть настоящим патриотом нашей Родины—это значит неуклонно выполнять этот великий ленинский завет, следовать ему всегда и во всем, на каком бы участке жизни и борьбы ни был поставлен каждый гражданин—будь он бойцом или командиром Красной Армии, рабочим, колхозником или человеком умственного труда. Товарищ Сталин требует от нас именно такого патриотизма, такой преданности и любви к нашей Родине, которые каждодневно усиливали бы могущество нашего государства, каждодневно увеличивали бы военные, экономические и культурные силы, при помощи которых мы отстоим нашу Родину и нанесем врагу решительное поражение.

Будем же достойны своей великой славной отчизны! Будем же неуклонно брать пример в своей деятельности по защите нашего государства от врагов у наших вождей—Ленина и Сталина. Тогда для нашего народа не будет опасен ни один противник, ни один враг, как бы яростен и злобен ни был его натиск на нашу Родину. Выполним же до конца нашу обязанность, наш долг перед Родиной, будем нещадно громить вражеские полчища, очищая советскую землю от ненавистных оккупантов. Будем работать не покладая рук для того, чтобы дать нашей героической армии все, что нужно для победы. Еще теснее сплотим свои ряды вокруг великой партии Ленина и Сталина и под знаменем нашей партии завоюем победу над врагом.

---

1). Ленин, т. XVIII, стр. 81.

УКАЗ ПРЕЗИДИУМА ВЕРХОВНОГО СОВЕТА ДАССР

О награждении Почетными грамотами Верховного Совета ДАССР передовых работников народного образования

За образцовую работу по народному образованию наградить Почетными грамотами Верховного Совета ДАССР:

ПО АГУЛЬСКОМУ РАЙОНУ:
1. Ахмедова Шамсутдина — зав. Буршагской школой.
2. Аюбова Шабана — зав. Яркугской школой.

ПО АКУШИНСКОМУ РАЙОНУ:
1. Гамидова Али — учителя.
2. Магомедову Загидат — зав. районо.

ПО АХВАХСКОМУ РАЙОНУ:
1. Гасанова Муслима—директора НСШ сел. Местерух.
2. Сиражудинова Зубаира — директора НСШ сел. Кудияб-Росо.

ПО АХТЫНСКОМУ РАЙОНУ:
1. Гамзаева Мирзу — учителя.
2. Гаджиева Ибрагима — учителя Ахтынской школы.
3. Такимова Абдулла — учителя Ахтынской средней школы.
4. Фараджеву Фатимат — учительницу Ахтынской средней школы.
5. Фатахову Хуриит — учительницу Какалинской школы.
6. Шахмарданова Магомед-Ага — зав. Кахульской школой.

ПО БАБАЮРТОВСКОМУ РАЙОНУ:
1. Зурхаева Абдулазалу — директора Казиюртовской НСШ.
2. Карпову Марию — учительницу.

ПО БОТЛИХСКОМУ РАЙОНУ:
1. Голубову Татьяну Я. — учительницу Хелетлюринской НСШ.
2. Жирнову Галину Петровну — учительницу Ботлихской средней школы.
3. Мажлисова Гамзата — учителя средней школы.
4. Сладуева Хайбула — директора Хелетлюринской НСШ.

ПО БУЙНАКСКОМУ РАЙОНУ:
1. Алиеву Бариат — учительницу Эрпелинской НСШ.
2. Безбородову Александру Константиновну — зав. учебной частью Бугленской НСШ.
3. Бучаеву Галимат — учительницу Н. Казанищенской средней школы.
4. Винокур Елену Моисеевну — зав. учебной частью Чиркеевской НСШ.
5. Рашидханова Магомеда — учителя В. Карабаевской НСШ.
6. Салманову Издек — учительницу Дургелинской НСШ.

ПО ГУМБЕТОВСКОМУ РАЙОНУ:
1. Магомедова Ахмед-Наби — учителя Н. Инхоевской средней школы.
2. Мусалаева Ахмеда — учителя В. Инхоевской школы.
3. Османова Иса Гаджи Магомедовича — директора Н. Инхоевской средней школы.
4. Чирич Елену Федоровну—зав. учебной частью Мехельтинской НСШ.

ПО ГУНИБСКОМУ РАЙОНУ:
1. Абакарову Айшат — зав. Кулламинской школой.
2. Алиева Давуда — директора Агадинской НСШ.
3. Головатого Степана Антоновича — директора Бацадинской НСШ.
4. Закариеву Рабиат — зав. избой-читальней с. Кегер.
5. Ибрагимову Патимат — зав. Акушалинской школой.
6. Калинину Александру Ивановну — зав. детсадом с. Гергебиль.
7. Рамазанову Хава Рамазановну — зав. избой-читальней с. Бацада.
8. Хархарова Гилича Магомедовича — учителя Чохской средней школы.

ПО ДАХАДАЕВСКОМУ РАЙОНУ:
1. Алиева Омара — директора Аштинской НСШ.

ПО ДЕРБЕНТСКОМУ РАЙОНУ:
1. Мирзаханову Ашханум — учительницу Бережейской средней школы.
2. Исмаилова Бахмана — зав. Саликской школой.

ПО ДОКУЗПАРИНСКОМУ РАЙОНУ:
1. Багишеву Мариат — учительницу Макинской НСШ.
2. Джаватова Успат — зав. Чахчахской школой.
3. Курхмазова Ибрагима — директора Каладжухской НСШ.
4. Салманова Абдулла Салмановича — учителя Микрахской средней школы.

ПО КАЗБЕКОВСКОМУ РАЙОНУ:
1. Гаджиева Гаджи Гаджиевича — учителя Хубарской НСШ.
2. Нуцалова Камильбека Гусейновича — зав. районо.

ПО КАЙТАГСКОМУ РАЙОНУ:
1. Алжанбекову Тамару — зав. Уршагинской школой.
2. Катунину Марию Васильевну — учительницу Маджалисской средней школы.

ПО КАРАБУДАХКЕНТСКОМУ РАЙОНУ:
1. Мусаева Абдул-Муслима — учителя Губденской НСШ.

ПО КАСУМКЕНТСКОМУ РАЙОНУ:
1. Джабраилову Яхши-Ханум — зав. Чухверкентской школой.
2. Лисянскую Марию Яковлевну — учительницу Тагиркент-казмалярской НСШ.
3. Шафиеву Мафгужат — учительницу Касумкентской школы.

ПО КАХИБСКОМУ РАЙОНУ:
1. Багатову Надежду Николаевну — зав. районо.
2. Гитинова Магомеда — директора Кахибской средней школы.
3. Гунашева Ахмеда — директора Тедибской НСШ.
4. Магомаева Магомед-Амина — директора Андыхской НСШ.

ПО КАЯКЕНТСКОМУ РАЙОНУ:
1. Литвинчук Иосифа Наумовича — директора Дома соц. культуры.
2. Магомедову Рукият — учительницу Башликентской НСШ.
3. Юрьева Василия Алексеевича — директора нефтепромысловой НСШ.

ПО КУЛИНСКОМУ РАЙОНУ:
1. Алиева Магомеда — директора Хосрехской НСШ.
2. Бакриева Нур-Магомеда — учителя Цовкринской НСШ.
3. Гладкову Антонину Георгиевну — учительницу Кулинской средней школы.
4. Магомедову Патимат — учительницу Хойхинской НСШ.
5. Рамазанова Магада — зав. избой-читальней с. Цовкра 1-ая.

ПО КУМТОРКАЛИНСКОМУ РАЙОНУ:
1. Акашева Магомеда — директора Верхнечирюртовской НСШ.
2. Павлюк Зою Вакуловну — зав. учебной частью Кизилюртовской НСШ.

ПО ЛАКСКОМУ РАЙОНУ:
1. Акниева Шахи-Мардана Акниевича — учителя Кумухской средней школы.
2. Гасанова Нур-Магомеда Абдул-Вагидовича — зав. Кулушацкой школой.
3. Магомедова Гаджи Магомедовича — директора Кундинской НСШ.
4. Соколову Анну Семеновну — учительницу Хутинской средней школы.

ПО ЛЕВАШИНСКОМУ РАЙОНУ:
1. Арепинскую Екатерину Алексеевну — учительницу Левашинской средней школы.
2. Гаджиева Алжанбека — директора Цудахарской средней школы.
3. Дибиралиева Магомеда — зав. Чунинской школой.
4. Мещерякову Таису — зав. учебной частью Хахитинской НСШ.
5. Чупалаева Нуцал-Хана — директора Хахитинской НСШ.

ПО РУТУЛЬСКОМУ РАЙОНУ:
1. Сайдумова Магомеда — директора Мишлешской НСШ.

(Окончание следует).

КОЛЛЕКТИВУ ЖЕЛЕЗНОДОРОЖНИКОВ МАХАЧКАЛИНСКОГО ОТДЕЛЕНИЯ

Совет Народных Комиссаров Дагестанской АССР и Обком ВКП(б) поздравляют железнодорожников Махачкалинского отделения, завоевавших переходящее Красное Знамя Государственного Комитета Обороны, с победой во Всесоюзном Социалистическом соревновании.

Железнодорожники Махачкалинского отделения — партийные и непартийные большевики — доказали, что их дела не расходятся со словами. В трудную военную годину махачкалинцы показывают образцы самоотверженного труда. Работая без устали в упорном напряженном труде преодолевают они трудности военного времени, выполняют государственный план перевозок.

Получение переходящего Красного Знамени Государственного Комитета Обороны обязывает вас еще лучше работать для фронта и быстрее продвигать нефтеналивные поезда и составы с боеприпасами для наступающих частей Красной Армии, еще быстрее грузить и выгружать вагоны и цистерны, ускорить оборот паровозов, экономить топливо, материалы и средства, обеспечить безопасное продвижение поездов.

Совнарком ДАССР и Обком ВКП(б) призывают всех работников отделения крепко держать в своих руках славный символ победы — знамя Государственного Комитета Обороны возглавить борьбу за завоевание этого знамени всей Орджоникидзевской дорогой.

Председатель Совнаркома ДАССР.
А. ДАНИЯЛОВ.

Секретарь Обкома ВКП(б).
А. АЛИЕВ.

ОТ СОВЕТСКОГО ИНФОРМБЮРО

Утреннее сообщение 16 января

В течение ночи на 16 января наши войска на Северном Кавказе, в районе нижнего Дона и Северного Донца продолжали бои на прежних направлениях.

* * *

В заводском районе Сталинграда наши штурмовые отряды продвинулись вперед и захватили ряд укрепленных зданий. Уничтожено свыше 200 немецких солдат и офицеров, 6 орудий, 3 минометных батареи и 26 огневых точек. Захвачены трофеи и пленные. На другом участке рота немецкой пехоты перешла в контратаку, но была почти целиком истреблена пулеметным и минометным огнем наших подразделений.

* * *

В районе нижнего Дона наши войска преодолевая упорное сопротивление противника, продолжали успешное наступление. На одном участке немцы создали мощную оборонительную полосу. Части Н-ского соединения, обойдя с флангов укрепления противника, дезорганизовали его оборону и нанесли гитлеровцам большой урон. Преследуя противника, наши части заняли несколько населенных пунктов. Взяты пленные и трофеи.

* * *

На Центральном фронте, юго-западнее Великие Луки, после артиллерийской подготовки пехота и танки противника атаковали позиции Н-ской части. Наши артиллеристы, быстро выдвинув орудия на открытые позиции, подбили 4 тяжелых немецких танка. Штыковым ударом наши бойцы отбросили немецкую пехоту, оставшуюся без прикрытия. Противник оставил на поле боя 180 трупов.

* * *

На Северном Кавказе наши войска с боями продвигались вперед. Бойцы под командованием тов. Хоменко рассеяли и частью уничтожили до батальона вражеской пехоты, подбили 8 немецких танков, захватили 29 автомашин и другие трофеи. На другом участке наши подразделения уничтожили до 200 немецких солдат и офицеров, захватили железнодорожный эшелон с продовольствием, 4 орудия и 10 минометов. Овладев одним населенным пунктом, бойцы Н-ской части отбили у немцев 10.000 голов рогатого скота, отнятого гитлеровцами у крестьян.

* * *

Партизанский отряд, действующий на Северном Кавказе, в боях с немецкими захватчиками истребил свыше 200 вражеских солдат и офицеров, уничтожил 3 бронемашины, 7 автомашин, 2 радиостанции и сжег большой склад горючего. Партизаны захватили знамя немецкой части, много оружия и боеприпасов.

* * *

Получено сообщение о зверствах немецко-фашистских захватчиков в городе Курске. Немецкие захватчики истребляют мирное население города. Только в декабре гитлеровские палачи замучили и расстреляли свыше 500 человек. В начале января гестаповцы произвели многочисленные аресты среди советской интеллигенции. Арестованных подвергли пыткам. Научного сотрудника Тимофеева фашистские изверги изуродовали до неузнаваемости, а на утро его бросили в мусорную яму. Учителя Михаила Соколова бандиты повесили. О судьбе остальных арестованных ничего неизвестно. Город пустеет с каждым днем. За полгода немцы насильно вывезли в Германию на каторгу много тысяч жителей. Оставшееся в городе население гитлеровцы гоняют на тяжелые работы. Работающие не получают даже хлеба. Ежедневно десятки людей умирают от голода.

* * *

Французские свободные стрелки в районе Нанта взорвали немецкий склад с горючим. В Лилле группа вооруженных французов разгромила мастерские по ремонту танков. Выведено из строя 6 отремонтированных средних танков. Близ Амьена французские патриоты пустили под откос немецкий воинский эшелон.

Вечернее сообщение 16 января

На-днях наши войска, расположенные южнее Воронежа, перешли в наступление против немецко-фашистских войск и, прорвав сильно укрепленную оборону противника, продвинулись вперед на 50—90 километров. Нашими войсками занято более 600 населенных пунктов, в том числе город и железнодорожный узел Россошь, районные центры и железнодорожные станции **Ольховатка**, **Митрофановка**, **Пухово**, районные центры **Репьевка**, **Красное**, **Ровеньки**, **Марковка**, **Каменка**, железнодорожные станции **Мелогорье**, **Рыбальчино**, **Сотниковое**.

10 января войска Донского фронта начали генеральную атаку окруженных в районе Сталинграда немецко-фашистских войск, за 7 дней напряженных боев наши войска, сжимая кольцо окружения немецко-фашистских войск, продвинулись на отдельных направлениях на 20—35 километров и заняли важные укрепленные узлы обороны — **Мариновка**, **Атаманский**, **лагерь имени Ворошилова**, **Карповка**, **Жирноплеевка**, **Госпитомник**, **Синеоковский**, **Новый Рогачик**, **Старый Рогачик**, **Песчаный карьер**, **Береславский**, **Скляров**, **Ракотино**, **Кравцов**, **Цыбенко**, **Елхи**, **Алексеевка**, **Питомник**, **Дубинин**, **Малая Россошка**, **Западновка**, **Бородин**, **совхоз № 1**, **Бабуркин**, **Ново-Алексеевский**, **Дмитриевка**, **Полтавский**, **Оторвановка**, **Соловьев** и железнодорожные станции **Басаргино**, **Карповская**, **Прудбой**.

На Северном Кавказе и в районе Северного Донца наши войска продолжали вести наступательные бои на прежних направлениях.

* * *

15 января частями нашей авиации на различных участках фронта уничтожено или повреждено более 10 немецких танков, до 120 автомашин с войсками и грузами, подавлен огонь 10 артиллерийских батарей, разбито 2 железнодорожных состава, рассеяно и частью уничтожено до батальона пехоты противника.

* * *

В районе Зимовники наши войска, преодолевая упорное сопротивление противника и отбивая контратаки танков и пехоты противника, продолжали успешное наступление. В боях за железнодорожную станцию Двойная и районный центр Орловская немцы понесли тяжелые потери. Ночью наши части ворвались в Орловскую и начали истреблять гитлеровцев. По неполным данным, уничтожено более 700 солдат противника дивизии «СС» «Викинг». Оставшиеся в живых немцы сами побежали, не успев взорвать заминированные продовольственные склады. В поселке и на станции захвачено много различного военного имущества. В числе трофеев 20 паровозов, 120 вагонов и платформ, бронепоезд, 9 орудий, 3 танка, 40 автомашин, 4 тысячи тонн зерна и 5 продовольственных складов. В бою за станцию Двойная кроме того уничтожено 9 танков, 6 орудий, 9 минометов, 14 станковых пулеметов и 17 автомашин. Развивая успех, наши войска заняли еще несколько населенных пунктов.

* * *

В районе Северного Донца наши войска успешно продвигались вперед. Н-ская кавалерийская часть сломила сопротивление противника и овладела пятью крупными населенными пунктами. На поле боя осталось до 400 вражеских трупов. Другие наши части выбили гитлеровцев еще из ряда населенных пунктов. Противник яростно сопротивлялся и бросал в контратаки большое количество пехоты и танков. Все контратаки гитлеровцев отбиты с большими для них потерями. Уничтожено до 1.200 немецких солдат и офицеров, сожжено и подбито 29 вражеских танков, 5 бронемашин, 6 орудий и 70 автомашин. Взято 6 исправных танков, 9 орудий, много автомашин и подвод с грузами. При занятии нашими войсками станции Глубокая взято 57 паровозов, более 100 вагонов, 5 складов, элеватор с хлебом и много разного военного имущества.

* * *

В районе юго-западнее **Великие Луки** немцы силами пехоты при поддержке 40 танков контратаковали позиции Н-ской части. В течение дня шли ожесточенные бои. Наши бойцы истребили несколько сот гитлеровцев, подбили 8 танков и отбросили врага на исходные позиции. На другом участке бойцы Н-ской части разгромили группу вражеских войск и овладели несколькими опорными пунктами. Уничтожено до батальона немецкой пехоты. Взято в плен 470 немецких солдат и офицеров. Захвачены 4 танка и другие трофеи.

* * *

На Северном Кавказе наши войска с боями заняли несколько населенных пунктов. Гвардейские кавалерийские части под командованием тов. Кириченко неотступно преследуют потрепанные части противника. В боях за крупный населенный пункт кавалеристы уничтожили до 400 гитлеровцев, подбили несколько танков и бронемашин и захватили пленных.

* * *

Несколько партизанских отрядов, действующих в Орловской области, за две недели пустили под откос 16 немецких воинских эшелонов. Разбито 15 паровозов, 256 вагонов, платформ и цистерн. В результате крушения убито около 500 гитлеровцев и уничтожено много военной техники и боеприпасов.

Чусовская домна вступила в строй

ЧУСОВОЙ, 15 января. (ТАСС). Три дня назад на Колошниковой площадке новой домны Чусовского металлургического завода ярко зажглась красная звезда. 13 января доменная печь вступила в строй. Коллектив строителей, возглавляемый тов. [illegible]нщенко, с честью выполнил задание Государственного Комитета Обороны.

Правительственная комиссия под руководством академика И. П. Бардина тщательно проверила ее агрегаты. Работа строителей получила хорошую оценку. Новая домна — крупный вклад в дело защиты Родины: с пуском ее выплавка чугуна на заводе увеличится более чем в два раза. Строительство осуществлено в чрезвычайно короткий срок — 7 месяцев.

ИРАК ОБ'ЯВИЛ ВОЙНУ ГЕРМАНИИ, ИТАЛИИ И ЯПОНИИ

ЛОНДОН, 16 января. (ТАСС). Как передает агентство Рейтер, иракское правительство об'явило, что Ирак находится в состоянии войны с Германией, Италией и Японией.

ЛОНДОН, 16 января. (ТАСС). Агентство Рейтер сообщает, что иракский премьер-министр телеграфировал Рузвельту о решении Ирака присоединиться к декларации об'единенных наций, подписанной в Вашингтоне 1 января 1942 года.

Творческая встреча работников искусства Азербайджана и Дагестана

Позавчера в Махач-Кале состоялась творческая встреча работников искусств Азербайджана и Дагестана. На встрече присутствовали товарищи Алиев А., Даниялов, Тахтаров, Манапов, Ярыгин, Снегирев, заместитель директора Азербайджанского филиала Академии наук СССР т. Гусейнов, азербайджанский поэт Осман Саревелли, народный артист АзССР орденоносец Гаджибабабеков, народный артист АзССР орденоносец Прымов, заслуженный деятель искусств АзССР художественный руководитель Азербайджанского театра русской драмы т. Грипич, народная певица Дагестана орденоносец Рагимат Гаджиева, народный поэт Дагестана орденоносец Абуталиб Гафуров и другие.

С докладами об искусстве народов Азербайджана и Дагестана в дни Отечественной войны выступили заместитель директора АзФАН'а тов. Гусейнов и начальник Управления по делам искусств ДАССР т. Разилов. На встрече выступали: от писателей Дагестана т. Трунов, азербайджанский поэт Осман Саревелли и аварский поэт Гаджи Залов.

По поручению Президиума Верховного Совета ДАССР заместитель председателя Совнаркома ДАССР т. Хашаев вручил Азербайджанскому краснознаменному театру русской драмы почетную грамоту Верховного Совета Дагестанской АССР. С ответным словом выступил художественный руководитель театра т. Грипич.

После заседания работники искусств Азербайджана и Дагестана выступили перед представителями трудящихся города с большим отчетным концертом.

Народный артист АзССР орденоносец Курбан Прымов исполнял на таре классический азербайджанский мотив «Магу». С большим успехом исполнял арии из опер «Шах-Сенем» и «Кер Оглу» солист театра оперы и балета им. Ахундова народный артист АзССР орденоносец Гусейн-Ага Гаджибабабеков. Певица Азербайджанской госфилармонии Сара Кадымова исполнила ряд азербайджанских народных песен. Азербайджанский краснознаменный театр русской драмы поставил фрагменты из пьес «Ханлар» Самед Вургуна и «Кремлевские куранты» Погодина.

С большой программой выступили артисты Даградиокомитета и Дагнацансамбля. С заслуженным успехом впервые на большой сцене выступала с песнями на даргинском и кумыкском языках певица Даградиокомитета Баталбекова.

Творческая встреча работников искусств Азербайджана и Дагестана несомненно послужит толчком к еще большему укреплению связи и взаимному обогащению культуры и искусства двух братских соседних республик.

Ю. ХАППАЛАЕВ.

По Дагестану

- План четвертого квартала 1942 года по обязательному страхованию выполнен по Дагестану на 143 процента. По всем видам добровольного страхования годовой план выполнен на 104 процента.
- 30 тонн мяса в счет поставок текущего года сдали колхозы Хасавюртовского района. Сельхозартель имени Карла Маркса сдала 5.000 килограммов мяса, имени Калинина — 1.500 килограммов, «Правда» — 3.500 килограммов.
- В Дербенте за время с начала войны до конца 1942 года изучили 28-часовую программу по ПВХО до 22 тыс. человек.

ИЗВЕЩЕНИЕ

Просьба ко всем руководящим партийным, советским и хозяйственным работникам Ростовской области срочно сообщить свои адреса (местожительства и работы) в отдел кадров Дагестанского Обкома ВКП(б).

Уполномоченный
Ростовского Обкома ВКП(б).

Ответственный редактор
Д. ШИЛОВ.

ОБ'ЯВЛЕНИЯ

В связи с присвоением ремонтно-механическому заводу имени Героя Советского Союза Магомеда Гаджиева завод именуется сейчас так: механический завод имени **Магомеда Гаджиева**. Старые печать и штамп с наименованием «ремонтно-механический завод» — считать недействительными.

Химзавод им. Слепнева отпускает всем организациям в неограниченном количестве дистиллированную воду по 50 коп. за литр.

Дагестанская фельдшерско-акушерская, зубоврачебная и фармацевтическая школа об'являет январский набор на отделения **фельдшеров, фельдшериц, акушерок и** фармацевтов.

В школу зачисляются лица обоего пола, имеющие образование в об'еме НСШ, в возрасте от 15 до 55 лет.

Для поступления в школу необходимо представить: заявление, автобиографию, свидетельство о рождении, свидетельство об образовании, две фотокарточки.

Принятые обеспечиваются общежитием, стипендией в зависимости от успеваемости. Начало занятий с 1 февраля 1943 года. Документы направлять: Махач-Кала, Дахадаева, № 4.

ДАГЕСТАНСКОЕ УПРАВЛЕНИЕ ГОССТРАХА

доводит до сведения домоуправлений, жилищных отделов, госучреждений и предприятий, имеющих в своем ведении жилищный фонд, а также отдельных граждан, имеющих в своем пользовании государственное имущество, что на основании ст. 1 постановления СНК СССР от 3-го февраля 1938 года № 111 «О государственном страховании имущества предприятий, учреждений и организаций» **подлежат обязательному страхованию:**

а) все жилые дома (в том числе бараки) и хозяйственные постройки при них, находящиеся в ведении государственных предприятий, учреждений, организаций и Советов депутатов трудящихся;

б) строения и другое имущество, принадлежащие государственным предприятиям и учреждениям, сданные в аренду или пользование на иных основаниях отдельным лицам.

Домоуправления, находящиеся в ведении Советов депутатов трудящихся или государственных предприятий, учреждений, не сдавшие до сего времени заявления по установленной форме о страховании жилфонда на 1943 год, обязаны немедленно подать таковые в местные инспекции Госстраха при районных и городских финотделах.

Исчисленные страховые платежи должны быть внесены не позднее сроков, обусловленных платежным извещением. Не внесенные в срок платежи взыскиваются в бесспорном порядке.

С—3284

Адрес редакции и издательства: Махач-Кала, Пушкинская, 6. Телефоны: ответ. секретаря—8-04, общий—3-22.

Заказ № 14.

Пролетарии всех стран, соединяйтесь!

ДАГЕСТАНСКАЯ ПРАВДА

Орган обкома и махачкалинского горкома ВКП(б) и Верховного Совета ДАССР

№ 15 (6281) | Вторник, 19 января 1943 г. | Цена 20 коп.

Удар за ударом

(Передовая „Правды“ за 18 января)

Советские воины продолжают наступать: враг терпит поражение за поражением.

Каждый день приносит радостные вести о новых успехах Красной Армии в борьбе с гитлеровскими разбойниками. Вчера вся страна с огромным под'емом узнала об успешном наступлении советских войск южнее Воронежа и о том, что ликвидация немецко-фашистских войск, окруженных в районе Сталинграда, близится к концу. Сегодня страна узнает: нашими наступающими воинами заняты город и железнодорожный узел Миллерово, Алексеевка, Коротояк, Подгорное, Курсавка.

В своем приказе от 7 ноября 1942 года Народный Комиссар Обороны товарищ Сталин указывал, что недалек тот день, когда враг узнает силу новых ударов Красной Армии. Претворяются в жизнь слова нашего великого вождя. За последнее время на немцев обрушилась целая серия ударов Красной Армии, сокрушительная сила которых все время возрастает.

Контрудары советских войск в районе Владикавказа (Орджоникидзе). Наступление Красной Армии северо-западнее и юго-западнее Сталинграда. Успешное продвижение советских войск в бассейне среднего Дона. Наступление на Центральном фронте. Удары по врагу на Северном Кавказе. Наступление южнее Воронежа. Вот перечень важнейших наступательных операций, предпринятых нашей доблестной Красной Армией за последнее время.

События эти весьма знаменательны. Начиная летом прошлого года свое наступление, враг сосредоточил на юго-западном направлении все свободные резервы. Ему удалось создать там большой перевес сил и добиться тактического успеха. Вести наступление одновременно на нескольких направлениях, как это было в 1941 году, немцы оказались уже не в силах.

Красная Армия не только выдержала удар бронированных фашистских орд, не только задержала их наступление, но и нашла достаточно сил для того, чтобы самой перейти в решительное наступление. И не на одном, а уже на нескольких направлениях! Удары наносятся врагу то на южных участках фронта, то в центральной полосе. Тщетно фашисты пытаются предугадать, где их ждет сейчас следующий удар.

Удары, наносимые Красной Армией противнику, отличаются стремительностью, внезапностью, размахом. Советские воины бьют врага на-смерть. Они знают, что надо не только оттеснить противника с занятой территории, но и разгромить его, окружить и уничтожить. Лишить немцев не только их территориальных завоеваний, но и истребить и взять в плен их живую силу, уничтожить и захватить вражескую технику.

Как известно, Сталинград занимал в плане берлинских стратегов особую роль. Гитлеровцы рассчитывали, выйдя к Волге, рассечь наш фронт на две части, отрезать Москву от волжского и уральского тыла, окружить ее и захватить.

Своей героической борьбой Красная Армия развеяла планы Гитлера и его генералов. Беспримерная оборона Сталинграда дала возможность нашим войскам перегруппировать свои силы и обрушиться на немцев. Доблестными и умелыми действиями в районе Сталинграда Красная Армия не только сняла угрозу волжской твердыне, но и поставила самих гитлеровцев в чрезвычайно тяжелое положение.

В результате четкого выполнения плана Верховного Главнокомандования Красной Армии, наши войска окружили в районе Сталинграда 22 дивизии противника и несколько полков. В стальное кольцо попало до 200-220 тысяч фашистов. Все попытки немцев прорваться на помощь окруженным своим частям оказались бесплодными.

Желая предупредить напрасное кровопролитие, советское Командование предложило окруженным войскам противника сложить оружие. Ультиматум был отвергнут. «Если враг не сдается, его уничтожают». Ликвидация окруженных немецко-фашистских войск в районе Сталинграда близится к концу. Достаточно взглянуть на карту, опубликованную во вчерашнем номере «Правды», чтобы убедиться, как все теснее сжимается стальное кольцо вокруг окруженных под Сталинградом фашистских разбойников. За 7 дней наступления наши войска продвинулись на 20-35 километров и уничтожили свыше 25.000 солдат и офицеров противника, взяли в плен около 7.000 фашистов, захватили огромные трофеи. Положение окруженных фашистских частей безвыходное, они будут раздавлены сокрушительными ударами советских воинов.

Ликвидация окруженных немецких войск—чрезвычайно сложная операция, потребовавшая большого мастерства наступающих войск и мощной советской техники для сокрушения неприятельской обороны. За время своего пребывания под Сталинградом немцы очень сильно укрепили все населенные пункты, создали разветвленную сеть дотов и дзотов, опорных пунктов и узлов сопротивления.

В этих боях, как и всегда, блестяще проявила себя советская артиллерия, подлинный «бог войны». Нашими орудиями и минометами за 7 дней наступления разрушено 1.526 вражеских укрепленных узлов и блиндажей, 75 прочно оборудованных наблюдательных пунктов, подавлено и уничтожено 317 артиллерийских и минометных батарей противника. Эти цифры—лучшее свидетельство точного и сокрушающего огня советских артиллеристов.

Мощный удар нанесла Красная Армия противнику южнее Воронежа. Славный тихий Дон освобождается от фашистской нечисти почти на всем своем протяжении. За 3 дня напряженных боев наши войска продвинулись вперед на 50-90 километров, заняли более 600 населенных пунктов, разгромили 9 пехотных дивизий противника. Среди частей, потерпевших поражение, находятся и немецкие, и венгерские дивизии.

Успешные действия Красной Армии свидетельствуют о возросшем мастерстве наших воинов. Бойцы Красной Армии научились бить врага наверняка. Командиры и генералы советских вооруженных сил проявили себя в этих боях как мастера вождения войск, способные четко, быстро и эффективно выполнять планы и приказы Верховного Главнокомандования. В этих планах—железная воля к победе, мудрая рука, координирующая действия фронтов, наносящая удар—внезапный и сокрушительный—в самое чувствительное место врага.

Весь советский народ воодушевлен высокими патриотическими чувствами, единым стремлением—всемерно усилить помощь родной Красной Армии, успешно громящей врага. Советские люди, тесно сплоченные вокруг большевистской партии и советского правительства, вокруг своего великого вождя и полководца товарища Сталина, уверенно идут к полной победе над немецко-фашистскими разбойниками, делают все для достижения этой победы.

О присвоении звания генерала армии тов. Василевскому А. М.

Постановление Совета Народных Комиссаров Союза ССР

Совет Народных Комиссаров Союза ССР **постановляет:**

Присвоить установленное Указом Президиума Верховного Совета СССР от 7 мая 1940 года звание **генерала армии** Василевскому Александру Михайловичу.

Председатель Совета Народных Комиссаров Союза ССР И. СТАЛИН.

Управляющий Делами Совнаркома СССР Я. ЧАДАЕВ.

Москва, Кремль. 18 января 1943 г.

УКАЗ ПРЕЗИДИУМА ВЕРХОВНОГО СОВЕТА СССР

О присвоении генералу армии Жукову Г. К. военного звания Маршала Советского Союза

Генералу армии Жукову Георгию Константиновичу присвоить военное звание Маршала Советского Союза.

Председатель Президиума Верховного Совета СССР М. КАЛИНИН.

Секретарь Президиума Верховного Совета СССР А. ГОРКИН.

Москва, Кремль. 18 января 1943 г.

УКАЗ ПРЕЗИДИУМА ВЕРХОВНОГО СОВЕТА СССР

О присвоении генерал-полковнику Воронову Н. Н. военного звания Маршала артиллерии

Генерал-полковнику артиллерии Воронову Николаю Николаевичу присвоить военное звание **Маршала артиллерии.**

Председатель Президиума Верховного Совета СССР М. КАЛИНИН.

Секретарь Президиума Верховного Совета СССР А. ГОРКИН.

Москва, Кремль. 18 января 1943 г.

УКАЗ ПРЕЗИДИУМА ВЕРХОВНОГО СОВЕТА ДАССР

О награждении Почетными грамотами Верховного Совета ДАССР передовых работников народного образования

(Продолжение).

ПО СЕРГОКАЛИНСКОМУ РАЙОНУ:

1. **Магомедову** Мисей — учительницу НСШ.
2. **Сулейманову** Аминат Шамхаловну — учительницу Урахинской средней школы.

ПО ТАБАСАРАНСКОМУ РАЙОНУ:

1. **Велиеву** Милу Адиловну — учительницу НСШ.
2. **Кахриманова** Гаджитагира — заведующего Хучнинской средней школой.
3. **Платова** Абакара — директора Хуринской НСШ.
4. **Улуханова** Адама — директора Тинитской средней школы.
5. **Ханахмедова** Рустама — зав. районо.

ПО ТЛЯРОТИНСКОМУ РАЙОНУ:

1. **Гасанову** Марьям — заведующую детским садом.
2. **Демиденко** Асю — директора Мазадинской НСШ.
3. **Магомедову** Марьям — учительницу Хамирской школы.
4. **Нахибашеву** Аминат — директора Дома соц. культуры.

ПО УНЦУКУЛЬСКОМУ РАЙОНУ:

1. **Алиева** Сааду — директора Кодотлинской НСШ.
2. **Гимбатова** Магомеда Гимбатовича — директора Цатанихской НСШ.
3. **Магомедова** Абдурахмана — директора Ашильтинской НСШ.
4. **Семенюк** Елизавету Матвеевну — директора Ирганайской НСШ.

(Окончание следует).

Нашими войсками заняты Миллерово, Алексеевка, Коротояк, Подгорное, Курсавка

17 января наши войска после упорного боя овладели городом и крупным железнодорожным узлом МИЛЛЕРОВО. Немецкий гарнизон города, пытавшийся вырваться из окружения, почти полностью истреблен нашими войсками. Захвачены большие трофеи, среди которых 15 самолетов, склады и железнодорожные составы с различным военным имуществом.

Наши войска, наступающие южнее ВОРОНЕЖА, овладели городом и крупной железнодорожной станцией АЛЕКСЕЕВКА, городом КОРОТОЯК, районным центром и железнодорожной станцией ПОДГОРНОЕ.

НА СЕВЕРНОМ КАВКАЗЕ наши войска, в результате решительной атаки, овладели районным центром и крупной железнодорожной станцией КУРСАВКА.

II.

Трофеи наших войск на Северном Кавказе

Частями северной группы войск ЗАКАВКАЗСКОГО фронта (ЗАКАВКАЗСКИМ ФРОНТОМ командует генерал армии тов. ТЮЛЕНЕВ И. В.) в боях с немецкими оккупантами на СЕВЕРНОМ КАВКАЗЕ с 25 декабря 1942 года по 16 января 1943 года ВЗЯТЫ следующие трофеи: самолетов—35, танков—314, орудий разного калибра—372, минометов—422, противотанковых ружей—396, пулеметов—602, винтовок—более 10 тысяч, снарядов—385 тысяч, авиабомб—300 тысяч, винтовочных патронов—около 3-х миллионов, автомашин—2.338, мотоциклов—460, радиостанций—28, паровозов—8, товарных вагонов—1.020, в том числе 26 вагонов со снарядами и 48 вагонов с запасными частями к танкам и автомашинам, платформ железнодорожных—550, цистерн железнодорожных—70, пассажирских вагонов—80, снегоочистителей—27, складов с боеприпасами, вооружением и продовольствием—79.

СОВИНФОРМБЮРО.

В ПОСЛЕДНИЙ ЧАС

I.

Успешное наступление наших войск в районе южнее Ладожского озера и прорыв блокады Ленинграда

На-дняхъ наши войска, расположенные южнее Ладожского озера, перешли в наступление против немецко-фашистских войск, блокировавших г. Ленинград.

Наши войска имели задачей разрушить оборону противника и этим прорвать блокаду г. Ленинграда.

Следует при этом иметь в виду то обстоятельство, что за многие месяцы блокады Ленинграда немцы превратили свои позиции на подступах к городу в мощный укрепленный район, с разветвленной системой долговременных бетонированных и других сооружений, с большим количеством противотанковых и противопехотных препятствий.

Наступление наших войск проходило с двух сторон: с западного берега р. Нева, юго-западнее Шлиссельбурга и с востока из района южнее Ладожского озера.

Прорвав долговременную укрепленную полосу противника глубиной до 14 километров и форсировав реку Нева, наши войска в течение семи дней напряженных боев, преодолевая исключительно упорное сопротивление противника, заняли: г. ШЛИССЕЛЬБУРГ, крупные укрепленные пункты МАРЬИНО, МОСКОВСКАЯ ДУБРОВКА, ЛИПКА, рабочие поселки №№ 1, 2, 3, 4, 5, 6, 7, 8, станцию СИНЯВИНО и станцию ПОДГОРНАЯ.

Таким образом после семидневных боев войска Волховского и Ленинградского фронтов 18 января СОЕДИНИЛИСЬ и тем самым ПРОРВАЛИ блокаду Ленинграда.

В ходе наступления наших войск разгромлены 227, 96, 170, 61 пехотные дивизии немцев, 374 пехотный полк 207 пехотной дивизии, 85 пехотный полк 5 горно-стрелковой дивизии, 223 мотоотряд и частично первая пехотная дивизия.

По неполным данным, нашими войсками взято в плен 1.261 солдат и офицеров.

За время боев разрушено нашей артиллерией и минометами укрепленных узлов и блиндажей — 470, прочно оборудованных наблюдательных пунктов — 25 и уничтожено и подавлено 172 артиллерийских и минометных батареи противника.

Взяты следующие трофеи: орудий —222, минометов — 178, пулеметов — 512, винтовок — 520, шестиствольных минометов — 4, танков — 26, бронемашин — 9, ручных гранат — 17.300, раций — 72, патронов — 2.200 тысяч, снарядов — 22 тысячи, мин — 36 тысяч, автомашин — 150, лошадей — 1.050, повозок — 880, разных складов — 40.

На поле боя оставлено более 13 тысяч трупов немецких солдат и офицеров.

Прорыв оборонительной линии противника осуществлен частью сил Ленинградского фронта под командованием генерал-полковника ГОВОРОВА Л. А. и частью сил Волховского фронта под командованием генерала армии МЕРЕЦКОВА К. А.

Координацию действий обоих фронтов осуществляли представители Ставки Верховного Главнокомандования маршалы Советского Союза тов. ЖУКОВ Г. К. и тов. ВОРОШИЛОВ К. Е.

В боях отличились войска генерал-лейтенанта тов. РОМАНОВСКОГО В. В. и генерал-майора тов. ДУХАНОВА М. П.

II.

Наши войска на юге заняли железнодорожную станцию Каменск, города Дивное, Черкесск, железнодорожную станцию Каменка

Войска Юго-Западного фронта форсировали реку СЕВЕРНЫЙ ДОНЕЦ, заняли железнодорожную станцию КАМЕНСК и ведут бой в городе КАМЕНСК.

Войска Южного фронта форсировали МАНЫЧ и овладели городом и железнодорожной станцией ДИВНОЕ.

Войска Воронежского фронта разбили 4 итальянский корпус и заняли железнодорожную станцию КАМЕНКА. Город ОСТРОГОЖСК блокирован нашими войсками.

Количество пленных в районе Воронежского фронта к исходу 18 января увеличилось до 31 тысячи солдат и офицеров, из коих 22 тысячи венгров, 7 тысяч итальянцев и более 2 тысяч немцев.

На Северном Кавказе наши войска овладели городом ЧЕРКЕССК.

СОВИНФОРМБЮРО.

НАВСТРЕЧУ XXV ГОДОВЩИНЕ КРАСНОЙ АРМИИ

ВЫПОЛНЯЕМ ПРИНЯТЫЕ ОБЯЗАТЕЛЬСТВА

Коллектив нашего завода все время соревнуется с Дербентским консервным комбинатом. В этом году мы решили продолжить соревнование. По приезде делегации дербентцев будет заключен социалистический договор на 1943 год. А сейчас, обсуждая призыв завода № 172 им. Молотова, коллектив нашего завода принял на себя обязательства к XXV годовщине Красной Армии. Январский план решено выполнить на 150 проц., а квартальный — к 23 февраля. Коллектив завода обязался довести выпуск высших сортов до 75 проц., снизить себестоимость продукции на 3 процента, снизить расход электроэнергии на 5 проц., топлива — на 2 проц, внести не менее десяти рационализаторских предложений.

Приняв на себя новые обязательства, коллектив завода с первого же дня нового года взялся за их выполнение. Заключены социалистические договоры между цехами и индивидуально между всеми сдельщиками. Коллектив трудится с большим энтузиазмом. К 18 января месячная программа выполнена в натуре на 67 проц. и в неизменных ценах на 79 процентов. Это дает нам основание рассчитывать на выполнение месячного плана к 23-24 января.

Б. ЯКОВЛЕВ.

Директор Махачкалинского рыбоконсервного завода.

Дадим 1.000 центнеров рыбы сверх плана

Соревнование за достойную встречу XXV годовщины Красной Армии проходит среди рыбников Дагестана под знаком своевременной и тщательной подготовки к весенней путине. Одновременно рыбники принимают на себя обязательства по увеличению улова.

Коллектив рыбозавода «Красный партизан» обязался к 1 февраля закончить подготовку к путине, а к юбилею Красной Армии выполнить квартальный план улова рыбы. К этому же сроку взялся выполнить квартальную производственную программу коллектив Судоремонтстроя. В целом Дагрыбтрест обязался к 23 февраля выполнить февральский план улова рыбы и до конца месяца дать сверх плана 1.000 центнеров рыбы.

С. КАЗАРЯН.

Комиссар Махачкалинской базы.

От Советского Информбюро

Утреннее сообщение 17 января

В течение ночи на 17 января наши войска в районе Сталинграда, южнее Воронежа, на Северном Кавказе, в районе нижнего Дона и Северного Донца продолжали бои на прежних направлениях.

* * *

В районе Сталинграда наши войска продолжали уничтожать окруженные немецко-фашистские войска. В заводском районе наши части нанесли немцам мощный удар и очистили ряд улиц. На южной окраине Сталинграда бойцы Н-ского соединения, продвигаясь вперед, заняли несколько сильно укрепленных узлов обороны противника, расположенных на важных высотах. Уничтожено до 600 гитлеровцев, 6 танков и 17 орудий. Захвачено 298 пленных, 94 пулемета, до 200 автомашин, 3 радиостанции и другие трофеи. Западнее Сталинграда наши части, ломая сопротивление противника, истребили 1.200 немецких солдат и офицеров. Взяты трофеи, в том числе 28 танков, 60 орудий, 57 минометов, из них 2 шестиствольных, 120 пулеметов, 115 грузовых и 35 легковых автомашин.

* * *

Южнее Воронежа продолжалось успешное наступление наших войск. На правом берегу Дона противник шесть месяцев сооружал и совершенствовал оборонительные линии. Перешедшие в наступление советские части за несколько часов сломали мощную оборонительную систему немцев, преодолели минные поля и проволочные заграждения. Преследуя и уничтожая противника, бойцы Н-ской части разгромили полк вражеской пехоты и захватили 16 орудий, 53 пулемета, 24 миномета, радиостанцию и другие трофеи. Взято 380 пленных. На другом участке советские танковые и мотопехотные подразделения ворвались в крупный населенный пункт. В завязавшемся бою истреблена значительная часть солдат вражеского гарнизона. Остальные немецкие солдаты и офицеры в количестве 530 человек сложили оружие и сдались в плен. Захвачено много вооружения, 2 склада боеприпасов, склад с имуществом связи и 3 склада с продовольствием.

* * *

В районе Зимовники наши танковые и пехотные части нанесли большие потери противнику. Истреблено свыше 1.000 вражеских солдат и офицеров. Уничтожено 26 немецких танков. Отступая, гитлеровцы оказывают упорное сопротивление. Особенно ожесточенные бои происходили в районе одного населенного пункта, который 5 раз переходил из рук в руки и сейчас прочно удерживается нашими войсками.

* * *

В районе Северного Донца наши войска вели успешные наступательные бои и нанесли противнику большой урон в живой силе и технике. Немцы потеряли убитыми более 800 солдат и офицеров. Уничтожено 12 немецких танков и 30 орудий. Захвачены большие трофеи и пленные. Наши танковые и моторизованные части, сломив оборону противника, заняли ряд населенных пунктов.

* * *

Юго-западнее Великие Луки бойцы Н-ской части в многочасовом бою с противником истребили более 200 вражеских солдат и офицеров, сожгли и подбили 7 немецких танков. На другом участке танкисты подразделения, где командиром тов. Железнов, ворвались в опорный пункт врага и уничтожили до роты немецкой пехоты.

В воздушных боях и огнем зенитной артиллерии сбито 24 немецких самолета.

* * *

На Северном Кавказе наши войска вели наступательные бои. Попытки немцев задержать советские части успеха не имели. Отражая контратаки противника и ломая его сопротивление, наши бойцы заняли несколько населенных пунктов. Н-ская моторизованная часть захватила 3 танка, 5 орудий и 60 автомашин. Советские кавалеристы проникли в тыл немцев и разгромили вражеский обоз. Уничтожено 12 автомашин и 30 подвод с боеприпасами.

* * *

Партизанский отряд им. Коженко, действующий в Барановичской области, за месяц активных действий пустил под откос 4 немецких эшелона с войсками, военной техникой и боеприпасами. При крушениях разбито 4 паровоза, 12 вагонов с солдатами, 8 платформ с танками и 32 вагона с боеприпасами и вооружением.

Партизаны отряда «Буря», действующего в Вилейской области, за два месяца организовали крушение 3 воинских эшелонов противника. Разбито 2 паровоза и 18 вагонов с живой силой и техникой.

Вечернее сообщение 17 января

17 января наши войска после упорного боя овладели городом и крупным железнодорожным узлом **Миллерово.**

Наши войска, наступающие южнее **Воронежа,** овладели городом и крупной железнодорожной станцией **Алексеевка,** городом **Коротояк,** районным центром и железнодорожной станцией **Подгорное.**

В районе **Северного Донца** наши войска захватили несколько десятков населенных пунктов, в том числе крупные населенные пункты — **Красновка, Исаевка, Верхне-Митякинский, Астахов, Калитвенская,** железнодорожные станции—**Погорелово, Красновка.**

В районе **Орловская** наши войска овладели крупными населенными пунктами **Буденновская, Бекетный, Донской, Ногаевско-Ребричанский, Гундоров, Романов,** железнодорожными станциями **Эльмут** и **Восточный.**

На Северном Кавказе наши войска, в результате решительной атаки, овладели районным центром и крупной железнодорожной станцией **Курсавка,** районным центром **Гофицкое,** крупными населенными пунктами — **Сергеевка, Султанское,** Крым-Гиреевское, Воровско-Лесская, железнодорожной станцией **Крым-Гиреево.**

За истекшую неделю, с 10 по 16 января включительно, в воздушных боях и на аэродромах противника уничтожено 265 немецких самолетов. Наши потери за это же время 133 самолета.

* * *

16 января частями нашей авиации на различных участках фронта уничтожено или повреждено до 15 немецких танков, более 50 автомашин с войсками и грузами, подавлен огонь 6 артиллерийских батарей, взорван склад боеприпасов, рассеяно и частью уничтожено до батальона пехоты противника.

* * *

В районе Сталинграда наши войска истребляли окруженные немецко-фашистские войска. Сжимая кольцо окружения, советские части продвинулись вперед. Западнее Сталинграда наши бойцы продолжали продвигаться вперед, преодолевая сопротивление разрозненных групп немецкой пехоты. Упорный бой развернулся за аэродром, что севернее питомника. Немцы пытались задержать наши войска, но стремительной атакой наши бойцы ворвались на аэродром, истребили забравшихся в блиндажи гитлеровцев и захватили большие трофеи.

* * *

В районе Орловская наши войска, преодолевая упорное сопротивление противника, продолжали наступление. Советские части, продвигаясь вперед, заходят во фланги противнику, раз'единяют его подразделения и бьют их по частям. В течение дня части Н-ского соединения заняли несколько населенных пунктов. На одном участке наши танкисты разгромили вражеский батальон и уничтожили более 400 немецких солдат и офицеров. Захвачены танк, 9 противотанковых орудий, 23 пулемета и другие трофеи. Взяты пленные.

* * *

Южнее Воронежа наши войска продолжали успешное наступление и заняли десятки населенных пунктов. На одном участке разгромлен немецкий моторизованный полк, уничтожено 17 танков и 8 бронемашин. Взяты трофеи, в том числе 18 орудий и 2 склада с военным имуществом. На другом участке советские бойцы сломили сопротивление вражеского гарнизона в крупном населенном пункте. Захвачено 6 танков, бронемашина, 13 орудий, 40 пулеметов, 46 автомашин и склад горючего. Взято в плен более 300 солдат и офицеров противника.

* * *

В районе юго-западнее Великие Луки наши части отбили несколько контратак противника. Бойцы Н-ской части, сломив сопротивление врага, овладели тремя сильными укрепленными опорными пунктами. На поле боя остались сотни вражеских трупов. Взято в плен свыше 400 немецких солдат и офицеров. Захвачены трофеи, среди которых 9 танков, 3 бронемашины, 3 шестиствольных миномета, пулеметы, автоматы, винтовки и другое военное имущество.

* * *

На Северном Кавказе наши войска продвигались вперед и заняли несколько населенных пунктов. На одном участке, стремясь задержать продвижение Н-ской части, гитлеровцы бросили в контратаку 2 батальона пехоты и 20 танков. Огнем артиллерии и бронебойщиков подбито и сожжено 7 немецких танков и 11 автомашин. В ожесточенном бою наши подразделения истребили до 400 гитлеровцев. В районе другого населенного пункта захвачено 3 склада с боеприпасами, 27 автомашин, 2 радиостанции, много обмундирования и продовольствия.

* * *

Отряд украинских партизан, действующий в Сумской области, провел несколько успешных боевых операций. Совершив налет на гарнизон противника в крупном населенном пункте, партизаны уничтожили 60 немецких солдат, убили начальника полиции, старосту и 21 полицейского. Группа партизан этого же отряда взорвала железнодорожный мост на важной коммуникации противника.

Утреннее сообщение 18 января

В течение ночи на 18 января наши войска в районе **Сталинграда,** южнее **Воронежа,** на **Северном Кавказе,** в районе нижнего **Дона** и **Северного Донца** продолжали бои на прежних направлениях.

* * *

В районе Сталинграда наши войска истребляли окруженные немецко-фашистские войска. Части Н-ского соединения продвигались вперед, преодолевая сопротивление противника. В результате боя уничтожено свыше тысячи гитлеровцев и взято в плен 850 немецких солдат и офицеров. Захвачены трофеи, в том числе 20 самолетов, 38 танков, 91 орудие, 14 шестиствольных минометов, более 1.000 винтовок и автоматов, 93 пулемета, 20.000 снарядов, 21 радиостанция и другое военное имущество.

* * *

Южнее Воронежа наши войска развивали наступление и заняли несколько населенных пунктов. В боях за сильно укрепленный опорный пункт противника бойцы под командованием тов. Хорошко истребили почти весь немецкий гарнизон. Овладев другим крупным населенным пунктом, наши части взяли в плен 1.255 немецких солдат и офицеров, в том числе одного полковника.

* * *

В районе Северного Донца наши войска вели успешные наступательные бои. На одном участке советские бойцы стремительным ударом выбили немцев из трех населенных пунктов. Истреблено до батальона немецкой пехоты, подбито и сожжено 7 танков, уничтожено 20 орудий. Захвачено 300 пленных. Взяты трофеи: 2 танка, 20 орудий, 50 автомашин и 2 склада с разным военным снаряжением.

* * *

На Северном Кавказе советские части заняли несколько населенных пунктов и две железнодорожных станции. Ожесточенные бои происходят на западной окраине крупного населенного пункта. После мощной артиллерийской обработки вражеских позиций, наши бойцы преодолели инженерные укрепления и минные поля и, сломив сопротивление немцев, ворвались на окраины этого населенного пункта. В уличных боях истреблено 450 гитлеровцев, подбито и сожжено 5 танков, 13 автомашин. Захвачены трофеи и пленные. На другом участке гвардейцы-кавалеристы, преследуя отступающего противника, рассеяли и частью уничтожили роту вражеской пехоты.

* * *

Партизанский отряд, действующий в Смоленской области, пустил под откос воинский эшелон противника. В результате крушения сгорело 8 цистерн, разбито 13 платформ и 4 вагона с разными грузами. Группа партизан другого отряда взорвала мост и железнодорожный путь, а также вырезала тысячу метров телефонно-телеграфной линии связи.

* * *

Занятие советскими войсками города Великие Луки вызвало среди гитлеровцев переполох и смятение. Пытаясь скрыть это крупное поражение немецкой армии, германское командование, начиная с 3 января, ежедневно публикует заведомо лживые сообщения о том, что город Великие Луки находится попрежнему в немецких руках. На-днях Германское информационное бюро сообщило, что немецким «крупным танковым соединениям удалось пробиться к Великим Лукам и что гарнизон Великих Лук получил значительное подкрепление людьми и вооружением». Пока в Берлине сочиняли эти вздорные и лживые басни, гитлеровское командование сосредоточило юго-западнее и северо-западнее Великие Луки ударную группировку и

(Окончание см. на 2-ой стр.).

ОТ СОВЕТСКОГО ИНФОРМБЮРО

(Окончание).

предприняло отчаянную попытку вновь захватить город. Расчет немцев был прост: изо дня в день упорно отрицать занятие советскими войсками Великих Лук, а тем временем, не считаясь ни с какими жертвами, пробиться к городу и овладеть им. Таким образом, гитлеровцы хотели одним выстрелом убить двух зайцев: во-первых, вновь захватить город, имеющий крупнейшее значение; во-вторых, подправить свою сильно подмоченную репутацию.

Сосредоточив силы, немцы предприняли юго-западнее и северо-западнее Великие Луки ожесточенные контратаки. Однако советское командование разгадало план немцев и своевременно предприняло необходимые меры. Наши войска непрерывными ударами измотали противника и нанесли ему огромный урон. Наступление немцев захлебнулось в их собственной крови.

Немецкая группировка так и не достигла поставленной перед ней цели, а город Великие Луки с 1 января 1943 года неизменно находился и находится в советских руках. Так плачевно для немцев закончилась очередная гитлеровская авантюра под Великими Луками. Гитлеровское же командование еще и еще раз предстало перед всем миром, как шайка незадачливых лгунов.

Вечернее сообщение 18 января

На-днях наши войска, расположенные южнее Ладожского озера, перешли в наступление против немецко-фашистских войск, блокировавших гор. Ленинград. Прорвав долговременную укрепленную полосу противника глубиной до 14 километров и форсировав реку Нева, наши войска в течение семи дней напряженных боев, преодолевая исключительно упорное сопротивление противника, заняли г. **Шлиссельбург**, крупные укрепленные пункты — **Марьино, Московская Дубровка, Липка**, рабочие поселки №№ 1, 2, 3, 4, 5, 6, 7, 8, станцию **Синявино** и станцию **Подгорная**.

Таким образом, после семидневных боев войска Волховского и Ленинградского фронтов 18 января соединились и тем самым прорвали блокаду Ленинграда.

Войска Юго-Западного фронта форсировали реку **Северный Донец**, заняли железнодорожную станцию **Каменск** и ведут бои в городе **Каменск**. Наши войска овладели районным центром **Ново-Псков**, рядом крупных населенных пунктов, в том числе **Ново-Беленькая, Донцовка, Ленин, Рудаков, Краснодонецкая**.

Войска Южного фронта форсировали **Маныч** и овладели городом и железнодорожной станцией **Дивное**, населенными пунктами **Привольный, Ремонтный, Мокрая Ельмута, Нижний Серебряков**.

Войска Воронежского фронта заняли железнодорожную станцию **Каменка**, много крупных населенных пунктов, в числе которых **Истомное, Россошь, Хмелевое, Афанасьевка, Карпенково**.

На Северном Кавказе наши войска овладели городом **Черкесск**, железнодорожной станцией, **Баталпашинск**, крупными населенными пунктами **Суркуль, Краснoярский** и другими.

* * *

18 января частями нашей авиации на различных участках фронта уничтожено или повреждено до 30 немецких танков, более 300 автомашин с войсками и грузами, подавлен огонь 10 артиллерийских батарей, взорваны 3 склада боеприпасов и 2 склада с горючим, рассеяно и частью уничтожено до батальона пехоты противника.

* * *

В районе Сталинграда наши войска продолжают сжимать кольцо окружения немецко-фашистских войск. Советские части, действующие с запада, с боями продвигались вперед. В городе наши бойцы захватили несколько улиц и опорных пунктов противника. Особенно ожесточенные бои происходили у железнодорожного обвода, где враг, опираясь на укрепления, оказывает отчаянное сопротивление. По неполным данным, наши войска уничтожили 2.000 гитлеровцев и взяли в плен 400 немецких солдат и офицеров. Захвачены трофеи.

* * *

Южнее Воронежа советские войска продолжали успешное наступление. Противник отходит, бросая технику и большое количество военного имущества. На участке дороги Ольховатка—Шалякино наши части захватили свыше тысячи исправных автомашин. В гор. Россошь захвачено 10 немецких танков, 79 орудий, 560 автомашин, 33 мотоцикла, 13 складов с продовольствием, 10 артиллерийских складов, 7 складов с горючим, 5 складов с медицинским имуществом, 200 тысяч артиллерийских снарядов, около миллиона патронов. Взято в плен 1.855 солдат и офицеров противника. Продвигаясь вперед, наши части освободили от немецко-фашистских оккупантов десятки населенных пунктов.

* * *

На Южном фронте наши войска вели наступательные бои. Противник упорно сопротивляется и цепляется за каждый удобный для обороны рубеж. На одном участке немцы бросили в контратаку значительные силы пехоты и 30 танков. Под ударами советских частей гитлеровцы понесли большие потери и поспешно отступили. На другом участке бойцы Н-ской части заняли несколько населенных пунктов и уничтожили 4 вражеских танка, 9 орудий, 25 автомашин и роту немецкой пехоты.

* * *

В районе Северного Донца части Н-ского соединения продолжали теснить немцев. В ожесточенном бою уничтожено 8 вражеских танков, 9 орудий и истреблено много солдат и офицеров противника. Взяты трофеи: склад с боеприпасами, 3 склада с оружием и 2 склада с продовольствием. Экипаж танка лейтенанта Губина на большой скорости ворвался в один населенный пункт, занятый противником, навел среди немцев панику, рассеял и частью раздавил гусеницами роту немецкой пехоты и уничтожили 20 орудий.

* * *

На Северном Кавказе наши войска с боями продвигались вперед, овладели гор. Черкесск и несколькими крупными населенными пунктами. В боях за один населенный пункт Н-ская часть разгромила батальон немецкой пехоты, подбила и сожгла 6 вражеских танков и 15 автомашин. Захвачены трофеи и пленные.

* * *

Партизанские отряды, действующие на временно оккупированной территории Карело-Финской ССР, провели ряд успешных боевых операций. Отряд «Полярник» пустил под откос следовавший к линии фронта эшелон противника. Разбиты паровоз и 10 вагонов с боеприпасами и продовольствием. В начале января отряды «Большевик Заполярья» и «Советский Мурман» вели бои с крупным карательным отрядом немцев и белофиннов. Все попытки карателей окружить и уничтожить партизан провалились. Советские патриоты истребили 38 и ранили несколько десятков гитлеровцев. Партизанский отряд «Вперед» разгромил обоз противника с продовольствием и почтой. Охрана обоза уничтожена. Захвачено много продовольствия и военная почта.

* * *

Французские свободные стрелки совершили налет на немецкий склад в районе Пуатье. Патриоты перебили немецкую охрану, захватили 12 пулеметов, 28 автоматов, несколько сот ручных гранат и скрылись. Близ Сен-Поля свободные стрелки организовали столкновение немецких поездов. При крушении погибло свыше 50 гитлеровцев.

Награждение работников Дальстроя НКВД СССР

За образцовое выполнение задания правительства по строительству и хозяйственному освоению районов Крайнего Севера Указом Президиума Верховного Совета СССР награждена орденами и медалями группа работников Дальстроя НКВД СССР.

Орденом Ленина награждены 16 человек; **орденом Трудового Красного Знамени** — 49 человек; **орденом «Знак почета»** — 117 человек; **медалью «За трудовую доблесть»** — 109 человек; **медалью «За трудовое отличие»** — 218 человек. (ТАСС).

ПЛАМЕННЫЕ СОВЕТСКИЕ ПАТРИОТЫ

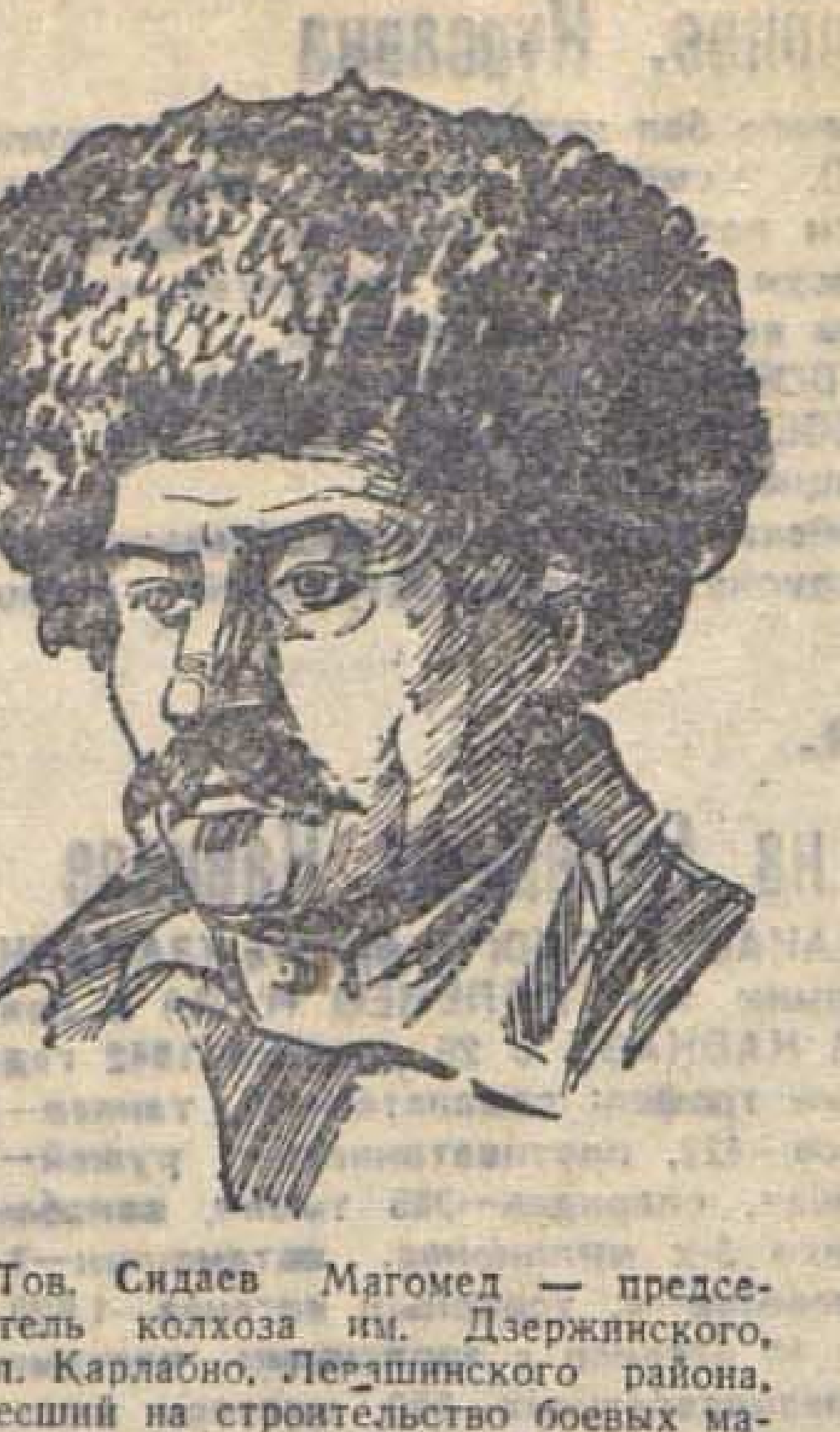

Тов. Сидаев Магомед — председатель колхоза им. Дзержинского, сел. Карлабко, Левашинского района, внесший на строительство боевых машин для Красной Армии 201 тысячу рублей.

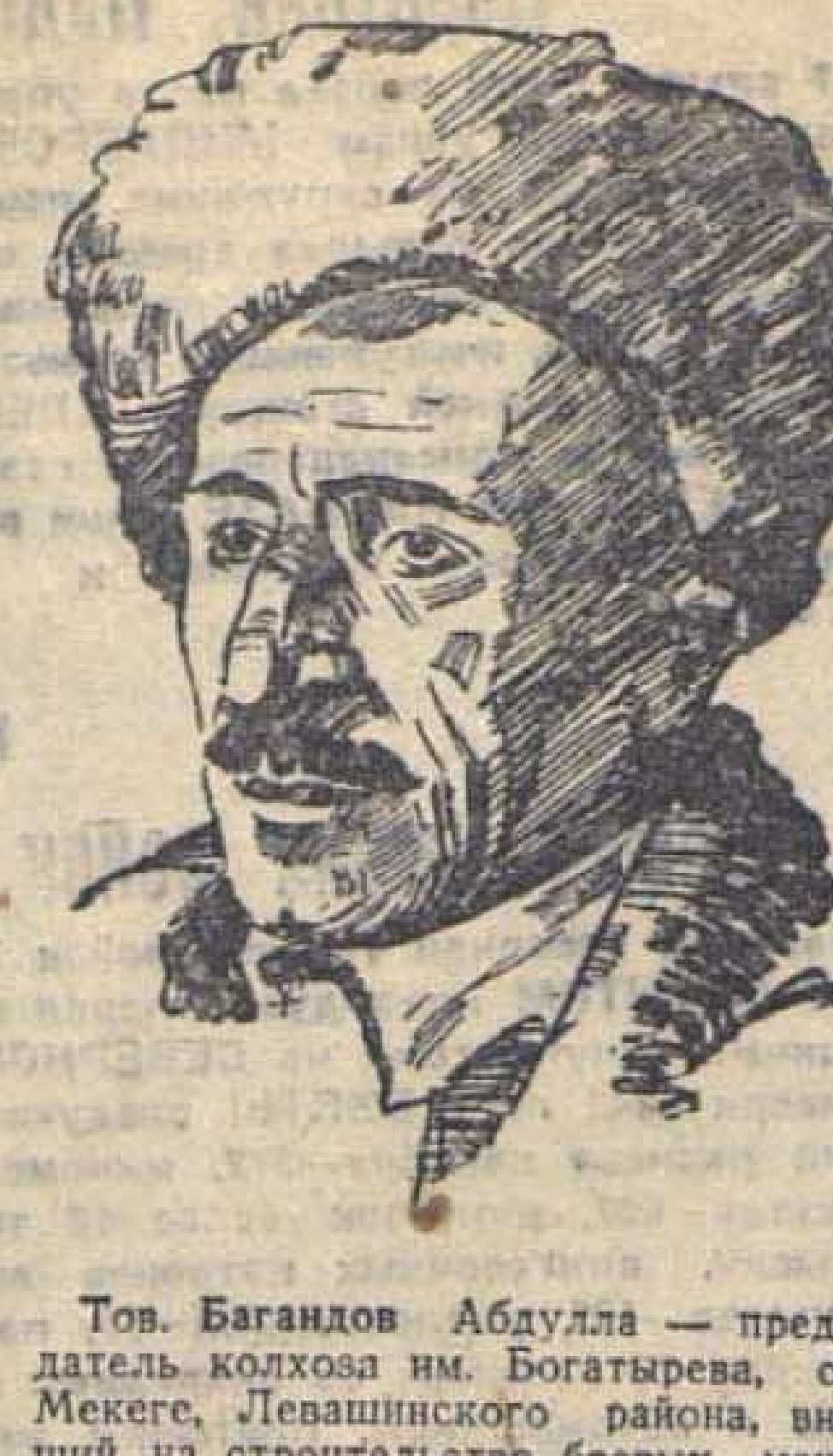

Тов. Багандов Абдулла — председатель колхоза им. Богатырева, сел. Мекеге, Левашинского района, внесший на строительство боевых машин для Красной Армии 201 тысячу рублей.

ЧЕМ БОЛЬШЕ ТАНКОВ И САМОЛЕТОВ, ТЕМ БЛИЖЕ ЧАС ОКОНЧАТЕЛЬНОЙ ПОБЕДЫ

На авиазвено „Юный пионер Дагестана“

Пионеры и школьники Дагестана с огромным под'емом включились в сбор средств на постройку авиазвена «Юный пионер Дагестана».

По Буйнакскому району уже сдано в Госбанк 40 тысяч рублей. Учащиеся Нижнеказанищенской средней школы собрали 7.600 рублей. Пионер пятиклассник Байбулатов внес 100 рублей.

Кумторкалинские школьники внесли 2.000 рублей.

Учащиеся Бабаюртовской средней школы за один день собрали 700 рублей.

Школьники города Махач-Кала внесли 10.000 рублей.

* * *

ДЕРБЕНТ (Наш. корр.). Среди школьников и пионеров района с большим под'емом проходит сбор средств на постройку авиазвена «Юный пионер Дагестана». Пионерка ученица неполной средней школы селения Рукель Байрамова Нисибе внесла заработанные ею за летнее время в колхозе 5.000 рублей, ученики этой школы — брат и сестра Гасановы Султан и Зерифе внесли на постройку авиазвена по 200 рублей. Тысячу рублей внес юный патриот ученик неполной средней школы селения Кенах — Ханахмедов. Школьники селения Зидьян собрали более 4 тысяч рублей.

Успешно проходит сбор средств и в других селениях района.

* * *

Я, ученица 3 класса Кумторкалинской средней школы Гереева Наида, решила отдать в фонд помощи Красной Армии все свои деньги, которые я собрала за свой труд и которые дарил мне отец. Вношу 3 тысячи рублей на строительство авиазвена «Юный пионер Дагестана». Призываю всех школьников и пионеров Дагестана последовать моему примеру.

Пионерка Наида ГЕРЕЕВА.

Второй миллион на эскадрилью им. Валентина Эмирова

Трудящиеся Ахтынского района внесли в фонд постройки авиаэскадрильи имени Героя Советского Союза Валентина Эмирова 1.186.300 руб. Поступления продолжаются.

Наряду со сбором средств на самолеты, колхозники района организовали сдачу в фонд Красной Армии сельскохозяйственной продукции из своих запасов. Сдано 8.332 килограмма шерсти, 5.708 кож и овчин, три с половиной тысячи пудов других сельхозпродуктов.

АЛИКУЛИЕВ.

—⊙—

На авиаэскадрилью имени Уллубия Буйнакского

КАЯКЕНТ. (Наш корр.). В колхозе «Сталин елу» с большим под'емом проходит сбор средств на авиаэскадрилью им. Уллубия Буйнакского. Председатель колхоза т. Абдуразаков Абакар внес 20 тысяч рублей, 62-летний Мусаев Байрам — 10 тысяч рублей, Арсланов Нури — 10 тысяч рублей, бригадир Заирбекова Умуханум — 2 тысячи рублей, Арслангереев Абдулла, Керимов Абдулазиз и Юсупов Магомед — по 5 тысяч рублей, 60-летний Расулов Хайбулла — 10 тысяч, колхозницы Темирболатова Рукуят и Исаева Зайнат — по 3 тысячи. Инвалид Отечественной войны т. Магомедов Абдурахман внес свою годичную пенсию и 1.400 рублей наличными.

И. ЛИТВИНЧУК.

К женам командиров Красной Армии

Я жена военнослужащего, сейчас работаю секретарем Хасавюртовского райкома партии. Я обращаюсь к женам политработников и начальствующего состава Красной Армии с призывом:

— Дорогие подруги! Не стало верной любимой дочери советского народа, отважной летчицы, Героя Советского Союза, командира авиаполка Красной Армии, незабвенной Марины Расковой. Для увековечения ее памяти я вношу из своих сбережений 1.000 рублей на строительство эскадрильи самолетов имени Героя Советского Союза Марины Расковой. Призываю последовать своему примеру всех жен командиров и политработников Красной Армии.

Аминат САИД-АХМЕДОВА.

—⊙—

Дополнительно собрано 180 тысяч рублей

Воодушевленные приветствием товарища Сталина, колхозники колхоза им. Махача Дахадаева селения Мугарты, Дербентского района, развернули дополнительный сбор средств на строительство авиаэскадрильи имени Махача Дахадаева.

Председатель колхоза Османов Салман внес 120 тысяч рублей, секретарь парторганизации Абдул Мегидов Хасан и бригадир Хачбулатов Абдул Хали — по 5 тысяч рублей, рядовой колхозник Ибрагимов Осман — 6.000 рублей. Всего за первые два дня в колхозе было собрано 180.000 рублей.

ЗА РУБЕЖОМ

„БИТВА ЗА СТАЛИНГРАД ЯВИЛАСЬ САМОЙ БЛЕСТЯЩЕЙ ПОБЕДОЙ РУССКИХ“

АНГЛИЙСКАЯ ПЕЧАТЬ ОБ УСПЕШНЫХ НАСТУПАТЕЛЬНЫХ ДЕЙСТВИЯХ СОВЕТСКИХ ВОЙСК

ЛОНДОН, 17 января. (ТАСС). Сообщения о боевых успехах советских войск попрежнему стоят в центре внимания английской печати. Газеты особенно подчеркивают большое значение нового наступления частей Красной Армии южнее Воронежа и операций по ликвидации окруженных немецко-фашистских войск в районе Сталинграда.

Гитлер, говорится в сообщении английского министерства информации, обещал, что Сталинград будет взят и что немцы могут быть в этом уверены. Это заявление даже в то время, когда оно было сделано, производило впечатление попытки отчаявшегося человека поднять дух своих измученных солдат. Теперь ясно, что это обещание оказалось блефом.

То, что произошло под Сталинградом, является крупнейшим поражением не только германской армии, но и личным поражением Гитлера, который взял на себя командование германскими вооруженными силами и возложил на себя лично ответственность за захват Сталинграда. В 1942 году вся тяжесть германского удара была направлена на Сталинград. Туда было брошено все, что возможно, для увеличения силы натиска. Провал под Сталинградом является ударом по престижу Гитлера. Битва за Сталинград является самой блестящей победой русских.

Военный обозреватель агентства Рейтер отмечает, что под Сталинградом немцы потерпели самую крупную катастрофу, какую когда-либо пришлось пережить гитлеровской армии. Еще около 2 месяцев тому назад Сталинград был осажден немцами. Он был сверкающим символом отважного сопротивления русского народа захватчику. Теперь 22 отборных дивизии Гитлера обречены на гибель в занесенных снегом степях под Сталинградом. Престижу Гитлера нанесен непоправимый удар.

Обозреватель отмечает также большое значение нового успешного наступления Красной Армии южнее Воронежа. Он называет успехи, уже достигнутые здесь, замечательными.

Комментируя сообщение о новых успехах Красной Армии, газета «Обсервер» пишет в передовой статье: «Россия ведет военную кампанию, превосходящую по своим масштабам все другие военные кампании в истории. Русские осуществляют такой концентрированный натиск на противника, какого до сих пор еще не производила ни одна из об'единенных наций».

В этой же газете помещена статья ее военного обозревателя Либерейтора, который заявляет, что советское контрнаступление привело к самым губительным для неприятеля последствиям. Руководство Красной Армии подготовляло это контрнаступление еще в то время, когда немцы продвигались вперед. Безусловно, пишет обозреватель, это является замечательным образцом крупного стратегического плана. И военные специалисты долго будут изучать этот план.

Налеты английской авиации на Берлин

ЛОНДОН, 17 января. (ТАСС). Как официально сообщается, в ночь на 17 января английские бомбардировщики совершили налет на Берлин.

Последний налет английской авиации на Берлин был произведен 14 месяцев тому назад — в ноябре 1941 года.

ЛОНДОН, 18 января. (ТАСС). Как официально сообщается, в ночь на 18 января английская авиация совершила новый налет на Берлин.

Предпринятый в ночь на 17 января налет четырехмоторных английских бомбардировщиков на Берлин продолжался около часа. На город были сброшены десятки тысяч зажигательных и много фугасных бомб, в том числе весом более чем в три с половиной тонны. Летчики видели зарево пожара на расстоянии 200 километров от города.

Днем 17 января английская авиация оперировала над Северной Францией и Голландией, где атаковала суда и железнодорожные об'екты противника.

Во время второго налета крупных соединений тяжелых бомбардировщиков на Берлин — в ночь на 18 января — на город был сброшен снова большой груз бомб. К концу бомбардировки в Берлине пылали крупные пожары. Английские самолеты неоднократно вступали в бой с неприятельскими истребителями. Из этой операции на свои базы не вернулись 22 бомбардировщика.

Наступление английских войск в Триполитании

ЛОНДОН, 17 января. (ТАСС). Как официально сообщается, начатое 15 января наступление английских войск в Триполитании успешно развивается. Войска держав оси оставили все свои позиции у Буэрат-эль-Хсуна. Вчера войска союзников находились в соприкосновении с отступающими на северо-запад арьергардами противника. Английские войска атаковали врага в районе Седады. Захвачены пленные и танки.

Авиация союзников подвергла сильной бомбардировке Триполи и Тунис.

ЛОНДОН, 18 января. (ТАСС). По официальному сообщению, части 8 английской армии продвинулись за последние 3 дня на 50 миль и находятся сейчас в 60 милях к югу от Мисураты.

Борьба французской компартии за освобождение Франции

ЛОНДОН, 17 января. (ТАСС). Национальный комитет Сражающейся Франции сообщает, что в Лондон прибыл депутат французского парламента и член Центрального Комитета коммунистической партии Франции Фернан Гренье. Он был арестован немцами в 1940 году и заключен в концлагерь, откуда ему удалось бежать. Коммунистическая партия Франции поручила Гренье передать де Голлю и Национальному комитету официальное заявление о присоединении к Сражающейся Франции.

В сообщении Национального комитета говорится, что это присоединение завершает об'единение вокруг Национального комитета всех французских партий, которые, невзирая на различие своих политических убеждений, сражаются плечом к плечу против врагов Франции.

Гренье выступил в Лондоне перед представителями печати. Он заявил, что французская коммунистическая партия, несмотря на режим жестокого террора, установленный немецкими оккупантами во Франции, осуществляет организованное сопротивление врагу. Во Франции выходит подпольно орган ЦК компартии «Юманите» и еще две газеты. Уже вышло 200 номеров «Юманите». Кроме того, за 1942 год было выпущено 100 тысяч экземпляров разных брошюр, а общее количество всех подпольных печатных изданий достигло 6 миллионов экземпляров.

Гренье указал, что компартия участвовала в организации сопротивления врагу, поддерживая сторонников де Голля, организуя антигерманский саботаж и партизанское движение.

Гренье отметил, что с момента капитуляции Франции власти Виши и оккупанты расстреляли или замучили в тюрьмах около 10 тысяч французов. 40.50 тысяч французов находятся сейчас в заключении.

ГЕОРГИЕВСК—ПЯТИГОРСК—МИНВОДЫ

★

П. ПАВЛЕНКО.

(Спец. военкорр. «Красной звезды»)

★

Сражение за Георгиевск было чрезвычайно упорным. Немцы прикрывали здесь эвакуацию всей группы Минеральных Вод и искали выигрыша хотя бы на 5-8 дней. Войска Коротеева ставили себе как раз обратную задачу—сорвать эвакуацию Кисловодска, Ессентуков, Железноводска, Пятигорска и Минвод, заставить противника бежать беспорядочно, бросая технику и обозы. Части командира Рубанюка, в течение десяти дней возглавлявшие наступательный порыв войск, 10 января ворвались в станицу Незлобную, изолируя Георгиевск от Минеральных Вод. Четыре танка под командой капитана Петрова ворвались в Минеральные Воды, когда немцы были еще в Георгиевске, начали ожесточенное уличное сражение, получившее на утро прозвище танкистско-морской «шухерезады». Танкистской потому, что врывались танки. Морской потому, что танкистам посчастливилось освободить здесь 35 военнопленных моряков-севастопольцев. Моряки похватали автоматы, взобрались на танки и вот тут-то началась та самая «шухерезада», после которой противник стал беспорядочно покидать город и станцию. Но бой за Георгиевск еще продолжался.

Тем временем гвардейцы-автоматчики командира Хижняка ночью ворвались в горящий Пятигорск. Бойцы Козлова заняли Кисловодск. Шли бои у Железноводска, у Ессентуков. Немецкие гарнизоны этих пунктов уже не могли отходить на Минводы: Минеральные Воды были от них отрезаны. Немцы из Георгиевска бежали на север, из Кисловодска—на Черкесск, из Железноводска—на Майкоп. Войска, безостановочно наступавшие в течение 10 дней и, казалось, настолько израсходовавшие все свои силы, что от них нельзя было требовать ни быстроты, ни энергии, проявили исключительную оперативность. Наступление, да при этом еще удачное наступление, способно действовать на бойца, как отдых. Шли, главным образом, ночные бои, до которых бойцы Рубанюка большие охотники. Они наловчились вести ночные сражения не только батальонами и полками, но и более крупными соединениями.

Георгиевск горел уже два дня. Бойцы, штурмующие его, слышали страшные взрывы. Думали, что немцы взрывают склады боеприпасов. Как потом оказалось, немцы взрывали город. Они сожгли и подорвали всю центральную часть Георгиевска: школы, больницы, клубы и просто хорошие жилые дома. Они как бы обезглавили город, лишив его лучшей, наиболее культурной части, где концентрировалась вся духовная жизнь Георгиевска. Точно так они поступили и в Моздоке и в Малгобеке, особенно в последнем. Малгобек—город-юнец, дитя сталинских пятилеток. Он обладал прекрасными зданиями новой стройки. Все они в развалинах—Дворец культуры, гостиницы, здания горсовета и горкома, дом треста Малгобекнефть и десятки других. Немцы не сделали исключения и для маленького Георгиевска. Более того. Они применили здесь, и кажется впервые, более зверскую расправу с населением—они пытались организовать массовое отравление жителей.

Бойцам, входящим в Георгиевск, представилось страшное зрелище—отравленные люди умирали на улицах. Уходя, немцы как бы случайно оставили на станции спирт, мясо, колбасу, хлеб. Изголодавшиеся георгиевцы набросились на эти продукты, а через несколько часов город был охвачен необ'яснимым мором. Умирали сразу семьями. Семья Тинаева, состоящая из четырех человек, семья Пруткова—из трех человек, Заева — из семи — погибли полностью. Разнесся слух (он вскоре оказался правдивым), что заражены и колодцы. Обезумевшие от страха жители не смеют прикоснуться теперь и к воде. Погибло до 800 человек, а заболело и находится между жизнью и смертью во много раз больше.

У дома на Калининской, 87 стоит толпа народа. Здесь помещалось гестапо, здесь же расстреливали. Во дворе еще лежат груды тел. Родственники приходят разыскивать своих. Вот лежит старичок-сапожник, бесследно пропавший дней шесть назад. Никто не может об'яснить себе, за что можно было убить тихого труженика. Вот лежит труп Заминой с трехлетней дочуркой. Рядом стоит на коленях и безутешно плачет мальчик лет шести, Витя Замин, оставшийся круглым сиротой. Несколько дней назад Замину вызвали в гестапо для справки—не еврейка ли она. Замина пошла с дочкой, захватив паспорт. Сказала дома, что через полчаса вернется...

Десятки людей с лопатами на плечах бредут на кладбище, одни—зарывать отравленных, другие—раскапывать расстрелянных, чтобы узнать судьбы тысяч бесследно исчезнувших людей. Дымят догорающие здания, вдоль улиц—клубки порванных проводов, на площадях сожженные немецкие машины. Издали слышна артиллерийская канонада—это танкисты Филиппова гонят немцев за Минеральные Воды.

В день освобождения Георгиевска справлял праздник и Пятигорск. Он находился под немецким игом 5 месяцев и 1 день. 9 января немцы предполагали устроить пышное торжество в память окончательного освобождения Пятигорска от большевиков. Было заранее заготовлено гигантское количество колбас, тортов, печенья, доставлены для «знати» швейцарский шоколад и французские вина. Теперь шоколад и кексы жуют стрелки и танкисты Рубанюка, потому что они-то и захватили в Минеральных Водах все добро, так старательно приготовленное немцами для несостоявшегося «праздника». Не отведав кексов в Пятигорске, немцы вывезли их в Минводы и в суматохе погрузили в железнодорожные составы с вооружением и боеприпасами. Сорок эшелонов с танками, моторами, автомашинами, боеприпасами, обмундированием так никуда и не ушли из Минеральных Вод. Здесь же остались и все кексы и, возможно, увезенное немцами добро Ростовского музея, 30 тысяч лыж и много других, еще не учтенных трофеев.

Пятигорск представляет собою жалкую картину. Его прекрасный Советский проспект в развалинах. Начиная от вокзала, всем памятного своей опрятностью, своим изяществом, и сейчас стоящего среди взорванных железнодорожных путей, — все более или менее значительные здания по проспекту сожжены, либо взорваны. Каким-то чудом уцелела грязелечебница да усилиями населения спасен театр, а типография, здания банка, почты, гостиница, знаменитый бальнеологический институт с его всемирно-известной библиотекой по кавказоведению и климатологии, многие санатории—в развалинах.

Самоотверженностью Е. И. Яковкиной и коллектива ее сотрудников спасен и в целости сохранился дом-музей Лермонтова, предназначенный немцами к сожжению. Е. И. Яковкина не только сохранила дом Лермонтова, ей удалось, рискуя жизнью, попрятать от немцев и наиболее ценные экспонаты Ростовского музея, хранимые у нее во дворе. В день прихода наших войск книга посетителей уже украсилась новыми именами. До слез восторга за наш народ приятно, что среди посетивших музей великого русского поэта было два генерала, три полковника и десятка два рядовых красноармейцев. В день, когда не были еще выбраны мины из многих зданий, советские воины находили время на минутку забежать в дом поэта.

У памятника на месте гибели М. Ю. Лермонтова немцы расстреливали пятигорских граждан. Памятник служил им вехой. Только, может быть, потому и остался цел. На Машук, на кирпичный завод тянутся отряды с лопатами—идет раскопка ям, куда многими тысячами сваливались трупы расстрелянных советских граждан.

Сейчас еще трудно установить, сколько десятков тысяч людей нашло смерть в фашистских застенках. Одно лишь известно—в Пятигорске они расстреляли до 5 тысяч евреев, в Минеральных Водах—около шести. В числе расстрелянных—популярнейшие в Пятигорске и на всем Северном Кавказе врачи Снесаренко, Франк, Лицкая. Коллективное ходатайство всех пятигорских врачей, русских по национальности, за арестованных коллег было отвергнуто немецким комендантом. «Они евреи. Это не прощается»,—ответил он на ходатайство.

Приговоренных к расстрелу вели через весь город. Стоящие на тротуарах толпы провожали несчастных мучеников слезами. Вместе с отцами шли маленькие дети. Многие были настолько малы, что их несли на руках. После массового расстрела евреев, расстрела коммунистов и активных общественников начались розыски жен красных командиров. Тех, кого успели арестовать, вывезли в неизвестном направлении.

Теперь атмосфера в городе значи[illegible] —об'явило «Пятигорское эхо».—Начинается культурное возрождение города». Немцы украсили центральные улицы Пятигорска вывесками своих многочисленных «культурных» учреждений: ресторан «Эльбрус», кафе «Дагестан» и прочее и прочее. «Культурное возрождение» Пятигорска выразилось прежде всего в издании немцами нового календаря, где нашел себе место день рождения Гитлера, в издании поминальных книжек (характерно, что книжек о поминовении за здравие не издавали, а только за упокой), в трансляции немецких фильмов с дикторским текстом почему-то на армянском языке. Последней сенсацией была новогодняя речь Гитлера. В ней сумасшедший маляр благодарит свою армию за победы, а народу — долготерпение, и в самом ближайшем будущем обещает тем и другим славный и очень выгодный мир.

Гитлер произносил эту речь в день, когда его восточные армии метались в клещах на нижнем течении Дона, погибали у Сталинграда, бежали с Северного Кавказа.

Эта речь производит в Пятигорске впечатление пошлейшей клоунской выходки. Мальчишки, в день бегства немцев, хором уже пели на улицах:

Что такое? Вас ист дас?
Немец драпает от нас...

Возможно, немцы приняли эту частушку за гимн облагодетельствованного ими города и края, из которого они пытались увести в рабство в Германию 15 тысяч молодежи и успели увести несколько тысяч.

Пятигорск еще как бы в глубоком обмороке. Все как-то притаилось в нем, сгорбилось, все двигается медленно, робко. Прежний уют слетел с города, как румянец с лица больного. Движение заметно главным образом в центре, а дальше от него—запустение, безлюдье. Водопровод взорван немцами, электростанция взорвана, трамвая нет, все магазины сожжены, на улицах пахнет гарью, где-то взрываются мины. Эта агония закончившегося сражения еще действует на город.

К счастью, уцелели знаменитые источники Пятигорска. Немцы не успели взорвать ни Ермоловские, ни Пушкинские, ни Лермонтовские ванны. Уцелели и источники Кисловодска, Ессентуков, Железноводска, хотя сами города пострадали довольно сильно.

Всего хуже пришлось бы Минеральным Водам, если бы немцы имели время на «планомерный отход». Но они бежали, сломя голову. К сорока эшелонам трофеев, захваченных нашими войсками в Минводах, ежечасно прибавляются новые. Громадные склады брошены немцами в Кисловодске, в Ессентуках. Сожжено до 700 машин и 40 танков, оставшихся без горючего. Оставлены десятки орудий, радиостанций, затем—это уже западнее Минвод—несколько эшелонов с автомашинами и танками и эшелон с живыми свиньями.

По сообщениям жителей и пленных, немцы уходили на остатках горючего, которого им едва ли может хватить до Невинномысской. Не останавливаться! Гнать! Отрезать! Уничтожать гада!—становится общим голосом.

Головные части, с нетерпением ожидавшие смены, торопятся теперь только вперед. Нет лучшего отдыха, чем наступление. Никто не хочет остановки, потому что впереди Армавир. Никто не хочет останавливаться еще и потому, что видит беспорядочное бегство немцев. Они оставили в числе трофеев и предметы своего зимнего обмундирования, предназначенного, очевидно, специально для Северного Кавказа. Это, во-первых, лыжи, затем тяжеловесные бахилы из крученой соломы, так сказать, южные валенки, и много награбленных у населения папах. Воевать в одних папахах, с соломенными бахилами на сапогах —дело несерьезное. Это видит каждый боец. И он торопится прижать немца к настоящей зиме, которая уже дает себя знать за Армавиром, у Тихорецкой, у Ростова...

Прошло двое суток со дня начала первых боев за Минераловодский узел и каким глубоким тылом кажется город! Бойцы группами обходят улицы боя, никак не умея найти те места и те хаты, где они сражались. Вот, кажется, здесь, по этой улице, проходила ночная «шухерезада», а не видно решительно никаких следов сражения. На заборах висит белье. Мальчишки катаются на коньках. Танкист играет на баяне. Мир приходит, как солнечный свет, по-своему освещая события, и теперь уже никогда толком не вспомнить и не восстановить того, что происходило темной военной ночью.

(Соб. инф.).

Ответственный редактор
Д. ШИЛОВ.

С—3265 Адрес редакции и издательства: Махач-Кала, Пушкинская, 6. Телефоны: ответ. секретаря—8-04, общий—3-22. Заказ № 15.

Пролетарии всех стран, соединяйтесь!

ДАГЕСТАНСКАЯ ПРАВДА

Орган обкома и махачкалинского горкома ВКП(б) и Верховного Совета ДАССР

№ 16 (6282) | Среда, 20 января 1943 г. | Цена 20 коп.

В ПОСЛЕДНИЙ ЧАС

НАШИ ВОЙСКА НА ЮГЕ ЗАНЯЛИ ГОРОДА ВАЛУЙКИ, УРАЗОВО, КАМЕНСК, ПЕТРОВСКОЕ, ЖЕЛЕЗНОДОРОЖНУЮ СТАНЦИЮ БЕЛАЯ КАЛИТВА

1) 19 января войска ВОРОНЕЖСКОГО ФРОНТА, продолжая развивать наступление, овладели городом и крупным железнодорожным узлом ВАЛУЙКИ, городом и железнодорожным узлом УРАЗОВО. Войска противника, находящиеся к востоку от железнодорожной линии КАМЕНКА — РОССОШЬ, полностью окружены и уничтожаются нашими войсками.

Количество пленных к исходу 19 января увеличилось на 21 тысячу солдат и офицеров. Таким образом, количество пленных в районе Воронежского фронта дошло до 52 тысяч, из коих 27.500 венгров, 22.000 итальянцев и 2.500 немцев.

За время боев с 13 по 18 января войсками Воронежского фронта ВЗЯТЫ следующие трофеи: танков — 170, орудий — 1.700, пулеметов — 2.800, минометов — 4.000, автомашин — 6.000, лошадей — 1.500, винтовок — 55.000, патронов — до 10 миллионов, снарядов — 600.000, складов разных — свыше 150.

2) Войска ЮГО-ЗАПАДНОГО ФРОНТА в результате решительной атаки 19 января овладели городом КАМЕНСК, а также районным центром и крупной железнодорожной станцией БЕЛАЯ КАЛИТВА. Захвачены большие трофеи, которые подсчитываются.

3) На СЕВЕРНОМ КАВКАЗЕ наши войска овладели городом и железнодорожным узлом ПЕТРОВСКОЕ.

СОВИНФОРМБЮРО.

Блокада Ленинграда прорвана

(Передовая „Правды“ за 19 января)

18 января 1943 года войска Ленинградского фронта и войска Волховского фронта соединились: прорвана блокада Ленинграда, длившаяся с сентября 1941 года. Сердца советских патриотов, всех честных людей мира радостно забьются от этой долгожданной вести!

Известно, что в планах гитлеровского командования захват Ленинграда занимал большое место. В начале войны немцы и финны готовились молниеносно захватить великий город. Они не раз назначали сроки его захвата еще в 1941 году. Они уверяли не раз, будто участь Ленинграда уже решена. Но взять штурмом Ленинград немецкие захватчики не смогли. Их планы провалились. Героические защитники Ленинграда отстояли город.

Замкнув блокаду вокруг великого города, немцы превратили свои позиции на подступах к нему в мощный укрепленный район, с разветвленной системой долговременных бетонированных и других сооружений, с большим количеством противотанковых и противопехотных препятствий. Месяц за месяцем громили фашистские мерзавцы дома, площади, улицы Ленинграда осадной артиллерией, бронепоездами, авиацией.

Но разве есть в мире сила, что могла бы сломить мужество, стойкость и выдержку ленинградцев? Все вынесли, выдержали защитники славного города,—все муки блокады, голодных дней, непрерывных бомбардировок.

Ленинградцы работали и сражались с одинаковой энергией. Они неустанно ковали могучее оружие для Красной Армии, создали мощную артиллерийскую оборону. Они сражались с невиданным в истории упорством и мужеством. Под Ленинградом гниют более четверти миллиона немецких, финских и других гитлеровцев. Здесь похоронены кровавые планы гитлеровцев.

Не помогли немцам их мощные укрепления. Могучая советская артиллерия и другие части войск Красной Армии прорвали укрепленную полосу противника, и войска, наступавшие с двух сторон, соединились после семидневных упорных боев и прорвали блокаду Ленинграда.

Этот знаменательный и важнейший по своим последствиям прорыв осуществили части войск Ленинградского фронта под командованием генерал-полковника Говорова Л. А. и части войск Волховского фронта под командованием генерала Армии Мерецкова К. А. В этих боях отличились войска генерал-лейтенанта тов. Романовского В. В. и генерал-майора тов. Духанова М. П.

Представители Ставки Верховного Главнокомандования, славные маршалы Советского Союза товарищ Жуков Г. К. и товарищ Ворошилов К. Е. координировали в этих боях действия обоих фронтов.

Эти успехи Красной Армии под Ленинградом достигнуты одновременно с успешным наступлением наших войск на других фронтах. За 2 месяца со времени начала наступления войск Красной Армии под Сталинградом в ходе войны произошли огромные изменения. Инициатива всюду находится в руках Красной Армии. Фронт немецких войск прорван на важнейших направлениях. В течение двух месяцев несколько десятков немецких, итальянских, румынских и венгерских дивизий перестали существовать. Дон, Терек, Кубань, Северный Донец освобождаются от фашистской чумы.

Мы знаем, что еще предстоит трудная борьба.

Задача, поставленная перед нашими войсками, — разрушить оборону противника и этим прорвать блокаду Ленинграда — выполнена. Выполнены и осуществляются крупнейшие операции на других фронтах. Все они происходят на протяжении короткого времени. Все они идут в нарастающем темпе, с нарастающей энергией. Все они свидетельствуют о мудром, строго продуманном и точно выполняемом плане Верховного Главнокомандования. В них сказывается приобретенный за время войны опыт, искусство вождения войск у советских офицеров. В них сказывается возросшее уменье бойцов, окрепшая дисциплина и уверенность в победе.

Вся страна горячо приветствует славных командиров и бойцов, осуществивших прорыв блокады Ленинграда. Трудящиеся Советского Союза приветствуют мудрого своего вождя товарища Сталина, ведущего нашу Родину к победе.

ПРИСВОЕНИЕ ВОИНСКИХ ЗВАНИЙ ВЫСШЕМУ НАЧАЛЬСТВУЮЩЕМУ СОСТАВУ КРАСНОЙ АРМИИ

Совет Народных Комиссаров Союза ССР присвоил нижепоименованным лицам высшего начальствующего состава Красной Армии воинские звания, установленные Указом Президиума Верховного Совета СССР от 7 мая 1940 года.

Звание ГЕНЕРАЛ-ЛЕЙТЕНАНТА АВИАЦИИ — **Новикову** Александру Александровичу.

Звание ГЕНЕРАЛ-ЛЕЙТЕНАНТА — **Рыбалко** Павлу Семеновичу, **Чистякову** Ивану Михайловичу.

Звание ГЕНЕРАЛ-ЛЕЙТЕНАНТА ТАНКОВЫХ ВОЙСК — **Катукову** Михаилу Ефимовичу, **Корчагину** Ивану Петровичу, **Пушкину** Ефиму Григорьевичу, **Соломатину** Михаилу Дмитриевичу.

Крепко держать знамя Государственного Комитета Обороны

С большим под'емом встретили железнодорожники сообщение о присуждении переходящего Красного Знамени Государственного Комитета Обороны Махачкалинскому отделению движения Орджоникидзевской дороги.

В Махачкалинском депо состоялся митинг, посвященный решению ВЦСПС и Наркомата путей сообщения о присуждении переходящего Красного Знамени Государственного Комитета Обороны Махачкалинскому отделению.

Собравшиеся взяли на себя дополнительные обязательства во Всесоюзном социалистическом соревновании: сэкономить 20.000 килограммов топлива, сократить на 5 часов простои паровозов на промывке, приготовить два комплекта инструментов для освобожденных от гитлеровских захватчиков депо.

По предложению машиниста т. Удановича начат сбор средств в фонд строительства авиаэскадрильи имени Валентина Эмирова.

Конкретными делами, напряженным трудом отвечают железнодорожники на оказанную им высокую честь, показывая образцы стахановской работы. Например, 18 января в паровозном депо токарь т. Котов дал 210 проц. задания, молотобоец т. Дружинин — 214 проц., слесарь т. Шалаев — 200 проц.

17 января в Махачкалинском отделении дороги успешно прошел Всесоюзный воскресник железнодорожников. На очистку путей от снега вышло свыше 2.000 железнодорожников, членов их семей и колхозников.

Железнодорожники обязались крепко держать в своих руках символ победы — завоеванное во Всесоюзном социалистическом соревновании переходящее Красное Знамя Государственного Комитета Обороны.

Навстречу XXV годовщине Красной Армии

Работать с еще большей энергией, отдавать все силы на помощь фронту!

ОПРАВДАЕМ ИМЯ СЛАВНОГО ГЕРОЯ

Нашему заводу присвоено имя славного сына Дагестана, Героя Советского Союза Магомеда Гаджиева. И сейчас, когда с новой силой разгорелось социалистическое соревнование в связи с XXV годовщиной Красной Армии, коллектив завода обязался с честью оправдать имя героя. Принято обязательство отметить юбилей Красной Армии досрочным выполнением февральского плана, повысить производительность труда в январе на 10 процентов по сравнению с декабрем и в феврале на 10 процентов по сравнению с январем. В январе в литейном цехе должен быть освоен массовый выпуск нового вида изделия в пределах плана, установленного правительством, а в феврале мы полностью откажемся от ввоза этого изделия со стороны.

Большое место в обязательствах завода занимают вопросы режима экономии. Коллектив завода решил в январе и феврале снизить расход силовой и световой энергии на 7 процентов, смазочных и обтирочных материалов на 10 процентов на единицу продукции. Изжив небрежное отношение к инструменту и заточным камням, мы обязались снизить расход инструмента на единицу продукции против декабря на 5 процентов. В подарок Красной Армии рационализаторы обязались внести не менее 40 рационализаторских предложений, реализация которых должна дать 20 тысяч рублей экономии. Техническому отделу поручено разработать темник узких мест производства. К годовщине Красной Армии будет подготовлено не менее 40 новых рабочих для самостоятельной работы на станках. Стахановцы приняли на себя обязательство помогать отстающим с тем, чтобы на заводе не было ни одного рабочего, не выполняющего норм выработки.

В цехах завода широко развертывается социалистическое соревнование. Заключаются социалистические договоры на новый год. Рабочие принимают на себя дополнительные обязательства.

С. ВОРОН.

Директор завода им. Героя Советского Союза Магомеда Гаджиева.

Бригада Екатерины Бобрик

ДЕРБЕНТ, 19 января. (Наш корр.). Екатерина Бобрик и по опыту, и по возрасту — молодой бригадир. Ей всего 18 лет. Несмотря на это, она пользуется заслуженным авторитетом в коллективе дербентской швейной мастерской. Из бывших домохозяек и сверстниц по школе тов. Бобрик сколотила крепкую бригаду, которая в течение всего прошлого года давала высокие показатели. 12-14 работниц бригады обеспечили пошив белья больше, чем для одной дивизии.

С еще большим под'емом трудится бригада в этом году. При норме 9 сорочек работница Анисья Бутенко дает за смену 14-15. По 12-13 рубах шьют работницы Мамедова и Комиссарова. Не отстают и молодые работницы — недавние ученицы Роза Бабиева и Лиза Сурилова. Каждая из них с первых дней января выполняет норму выработки на 120-130 проц.

За 14 дней января бригада тов. Бобрик выполнила задание на 135 процентов. Примером для всех служит бригадир. Она первой приходит в мастерскую и уходит позже всех. Молодая патриотка отдает все свои силы успешному выполнению фронтовых заказов. Несмотря на то, что тов. Бобрик приходится отрываться от машины для руководства бригадой, она все же вырабатывает в среднем ежедневно не менее 175-180 процентов нормы.

Готовясь к XXV годовщине Красной Армии, бригада тов. Бобрик обязалась на 50 процентов увеличить выпуск белья.

А. ЛИТВАК.

КОМСОМОЛЬЦЫ—ЗАСТРЕЛЬЩИКИ СОРЕВНОВАНИЯ

ЦУРИБ. (Наш корр.). Горячий отклик среди комсомольцев и несоюзной молодежи Чародинского района нашел призыв комсомольцев сельхозартели им. Дударова, сел. Эрпели, Буйнакского района. Молодые колхозники выступают застрельщиками социалистического соревнования за лучшую подготовку к севу.

В колхозе им. 1 Мая комсомольцы организовали полевую молодежную бригаду. Комсомольская организация (секретарь тов. Магомедова Айшат) расставила комсомольцев на всех решающих участках подготовки к весне. Бригада, возглавляемая Абасовым Омар Асхабом, уже отремонтировала 5 сох и 8 наконечников. Комсомольцы также очистили 120 центнеров семян и вывезли на поле 20 тонн навоза.

В колхозе им. Маленкова комсомольцы решили за счет освоения нового террасного участка расширить на два гектара посевную площадь. Молодые патриоты Магомедзалиева Муслимат, Шарипов Ахмед и Аминтазаев Ризван ухаживают за рабочим скотом, готовят его к весенним полевым работам.

По-фронтовому готовятся к весенне-полевым работам комсомольцы и несоюзная молодежь колхоза им. Орджоникидзе. Здесь молодые хозяева взяли на себя уход за рабочим скотом, очищают семена, вывозят на поле навоз.

Во всех колхозных комсомольских организациях района проходят собрания, посвященные призыву эрпелинцев. Воодушевленные наступлением Красной Армии, комсомольцы и несоюзная молодежь берут конкретные обязательства по обеспечению в нынешнем году подлинно высокого урожая.

С. КАРПАНЮК.

В хивских колхозах

Наступление доблестной Красной Армии чабаны многих хивских колхозов—им. Буденного, им. Калинина, им. X с'езда ВЛКСМ и других—отмечают самоотверженным стахановским трудом. День и ночь трудятся чабаны, ухаживают за скотом, добиваясь полного сохранения молодняка.

1.700 овцематок уже окотилось в колхозе им. Буденного. Чабаны колхоза Сефиханов Темирхан, Сефиханов Агалар, Герейханов Верди, Кулиев Раджаб и Рамазанов Муса добились, что за все время окота не погибло ни одного ягненка. Благодаря стахановскому труду чабанов колхоз перевыполнил в прошлом году план увеличения поголовья. На 1 января 1943 года в колхозе насчитывалось 5.224 овец и коз,—на 124 головы больше, чем намечалось по плану.

Более 35 лет ухаживает за овцами чабан Эмиров Курбанали. 70-летний старик сейчас выдвинут правлением колхоза им. X с'езда ВЛКСМ заведующим овце-товарной фермой. В результате стахановской работы чабанов в колхозе полностью сохранен весь приплод овцепоголовья.

А. ГАЙДАРОВ.

◆

МЯСО, ШЕРСТЬ В СЧЕТ ПОСТАВОК 1943 ГОДА

Колхозники и колхозы, всячески стремясь усилить свою помощь Красной Армии, вносят авансом мясо и шерсть в счет плана поставок 1943 года.

По Дагестану на 1 января поступило в счет 1943 года 44.514 центнеров мяса и 93 центнера шерсти.

Продовольствие для рабочих оборонной промышленности

По Казбековскому району прошла волна многолюдных митингов и собраний, посвященных приветственной телеграмме товарища Сталина. Помимо средств на боевую технику для Красной Армии, колхозники решили организовать сбор продовольствия для рабочих военной промышленности. Только по 9 колхозам района за один день собрано картофеля 8.525 кг., кукурузы — 3.042 кг., овец — 9 голов, кур — 26. Кроме того, собраны фасоль, орехи, масло.

Председатель колхоза им. 25 Октября инвалид Отечественной войны внес 11 тысяч рублей наличными деньгами. Колхозник Шапиев Абдулхаким из колхоза им. Ленина внес 2 тыс. рублей деньгами и 5 пудов кукурузы. Поступление продуктов и денег продолжается.

ЮРЧИКОВА.

◆

Подготовка к весне идет успешно

Активно готовятся к весне многие колхозы высокогорного Докузпаринского района. Колхозы района закончили очистку и подготовку к севу семян зерновых культур. Очищено 41 центнер пшеницы, 884 центнера ячменя, 102 центнера кукурузы. Колхозы засыпали также 675,5 центнера картофеля.

Впереди по подготовке к весеннему севу идут колхозы: им. Ворошилова, им. Кирова, им. Сталина и другие.

С. АГАМЕТОВ.

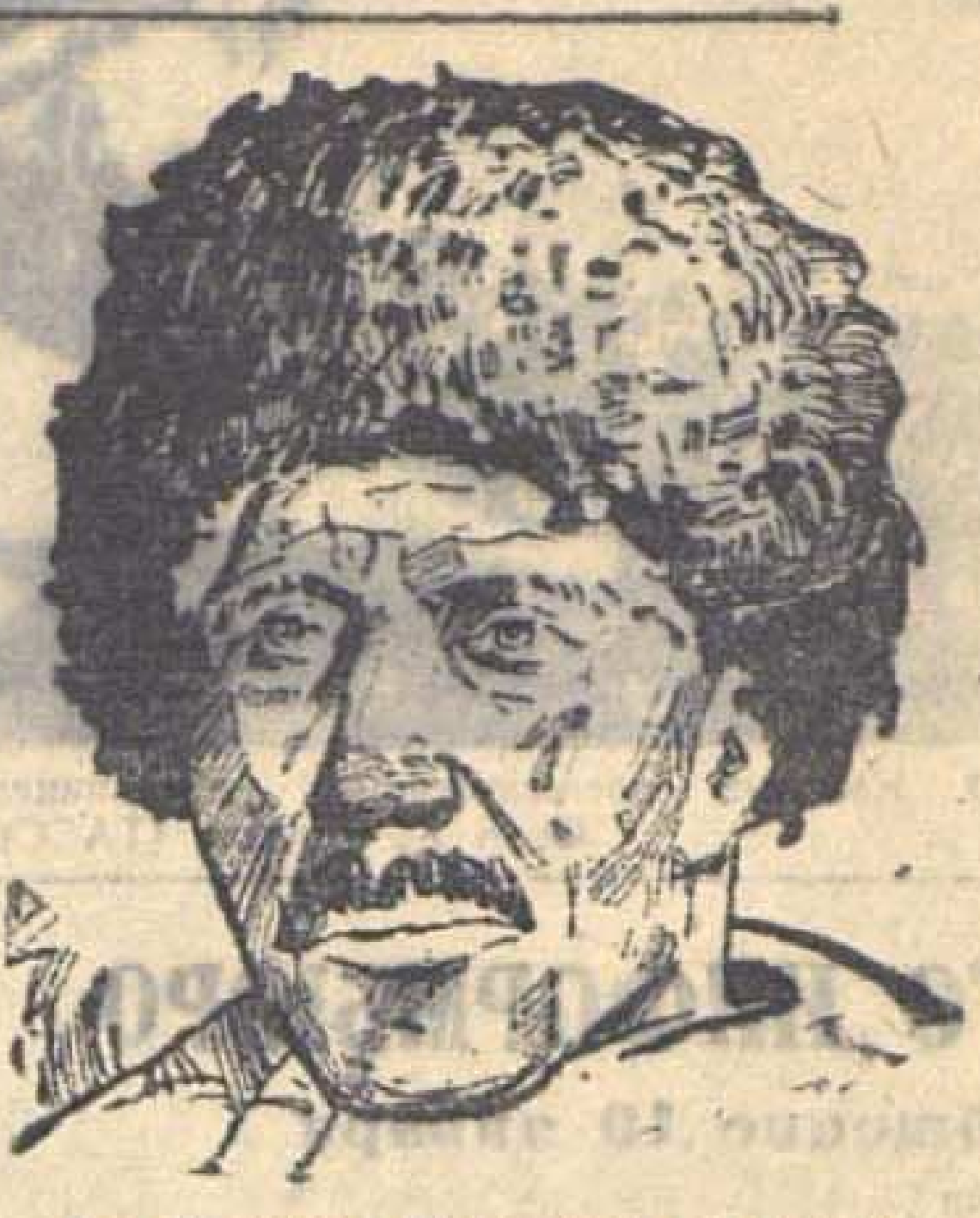

Тов. Гашумов Сатретдин, председатель колхоза им. Мухтадыра, Ахтынского района. Внес на строительство боевых машин для Красной Армии 105.000 рублей.

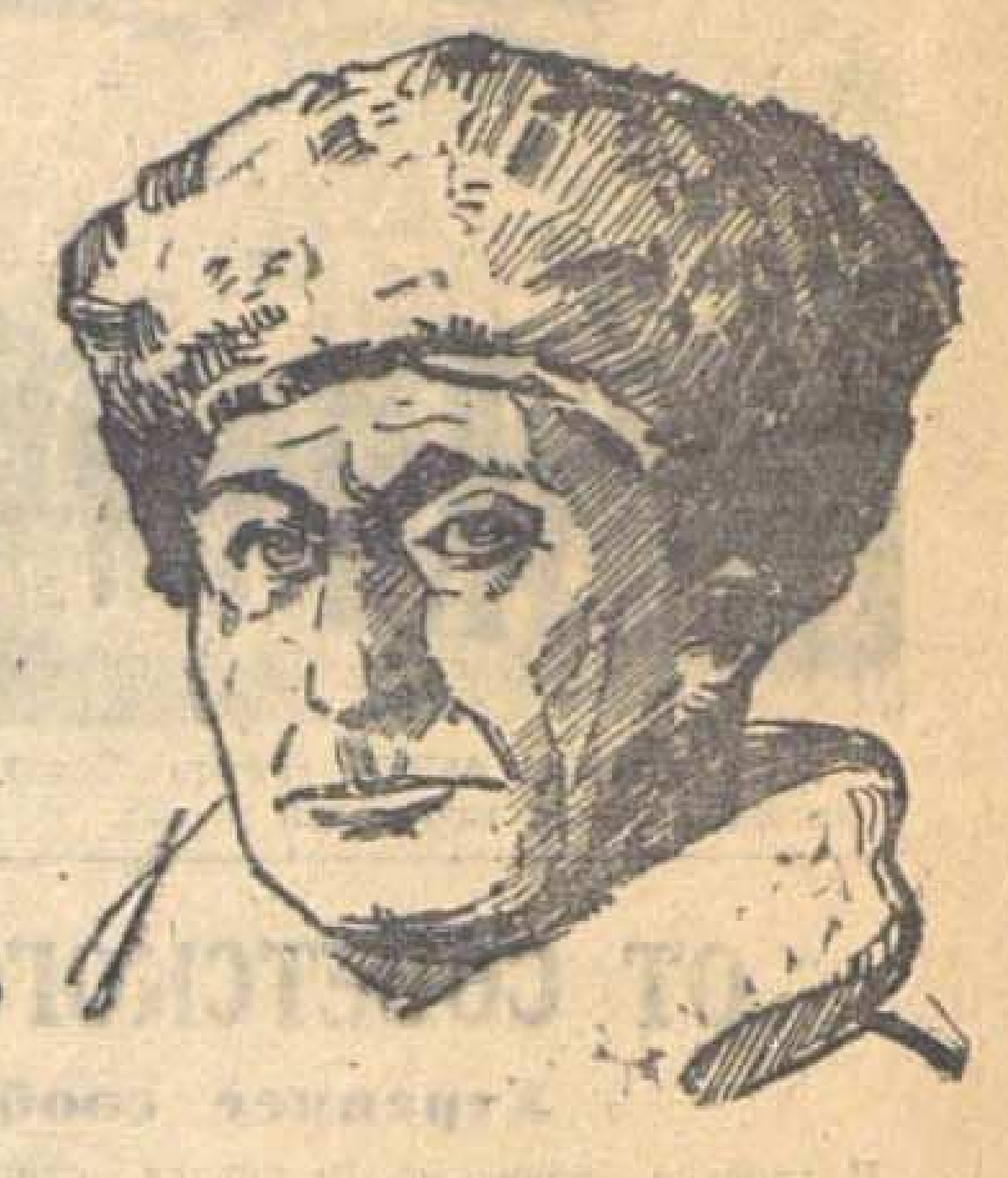

Тов. Ойболатов Ойболат, председатель колхоза «Красный связист», Кумторкалинского района. Внес на строительство боевых машин для Красной Армии 40.000 рублей.

Секретарю Обкома ВКП(б) товарищу Алиеву Секретарю Обкома ВЛКСМ товарищу Мусаеву

Я, воспитанник Ленинско-Сталинского комсомола, ученик 8 класса школы имени Ленина города Буйнакска, поддерживая инициативу учащихся школ Махач-Кала, горя большим желанием оказать помощь Красной Армии в разгроме ненавистного врага, вношу заработанные мною в летний период 3.034 рубля и велосипед в фонд постройки звена боевых самолетов «Юный пионер Дагестана» и призываю всех учащихся школ города Буйнакска последовать моему примеру.

Заверяю Обком ВКП(б) и Обком ВЛКСМ, что я приложу все свои силы, всю энергию для оказания всемерной помощи нашей героической Красной Армии.

СУРГУТОВ Вагим.

БУЙНАКСК

Ученику школы имени Ленина Вагиму Сургутову

Обком ВКП(б) и Обком ВЛКСМ горячо благодарят Вас за активное участие в укреплении военно-воздушных сил Красной Армии. Желаем Вам здоровья и успехов в учебе и общественной работе.

Секретарь Обкома ВКП(б) А. АЛИЕВ.

Секретарь Обкома ВЛКСМ М. МУСАЕВ.

НА ЭСКАДРИЛЬИ БОЕВЫХ САМОЛЕТОВ

Гор. ДЕРБЕНТ

ДЕРБЕНТ. (Наш. корр.). Новым патриотическим под'емом отвечают колхозники и трудящиеся города на приветствие товарища Сталина. Колхозники виноградарской артели им. Кагановича, собравшие на танковую колонну «Шамиль» 110 тысяч рублей, внесли дополнительно на постройку эскадрильи боевых самолетов имени Героя Советского Союза Валентина Эмирова 121 тысячу рублей. Колхозники виноградарской артели им. Молотова, кроме внесенных ранее на танковую колонну 100 тысяч рублей, собрали на эскадрилью 110 тысяч рублей. За один час колхозники Джемикентской сельхозартели «Знамя Ленина» дали в этот фонд 80 тысяч рублей, 25 тысяч внес председатель колхоза т. Байрамов, 70-летний колхозник Джавадов Адулла — 5.000 рублей. Колхозники сельхозартели им. Карла Маркса собрали 45 тысяч руб. Председатель колхоза т. Мардамов внес 23 тысячи рублей. Председатель колхоза «Ленин елу» т. Кулиев Кумелет внес 21 тысячу рублей, председатель Мугартынского сельисполкома — 10 тысяч рублей. Столько же внес председатель колхоза «Пионерская правда» тов. Магомедов.

Сбор средств продолжается.

ДОКУЗПАРИНСКИЙ РАЙОН

УСУХЧАЙ. (Наш корр.). Во всех колхозах Докузпаринского района состоялись многолюдные митинги, посвященные приветственной телеграмме великого Сталина и героической борьбе Красной Армии, наносящей смертельные удары немецко-фашистским полчищам.

В колхозах имени Сталина, имени Ворошилова и в ряде других развернулся сбор дополнительных средств на боевую технику для Красной Армии. В ауле Микрах колхозники внесли еще 60.000 рублей. Председатель этого колхоза тов. Шайдаев Казан внес 10 тысяч рублей, бухгалтер ковровой артели тов. Гаджиев Игидали — 2.400 руб., колхозники Исмаилов и Эмиргюнеев — по 2.000 руб., Узденов, Чичинев и Алимурадова—по 1.800 руб. каждый.

Сбор средств продолжается.

РУТУЛЬСКИЙ РАЙОН

РУТУЛ (Наш корр.). Здесь, в колхозе имени Ворошилова, состоялось совещание стариков. Присутствовало 21 человек. На совещании была зачитана телеграмма товарища Сталина с выражением благодарности патриотам-дагестанцам, внесшим свои трудовые сбережения на танковую колонну «Шамиль». Старики тут же начали дополнительный сбор. Они внесли наличными — 5.700 рублей. Председатель колхоза 60-летний старик Кафланов внес тысячу рублей, бригадир Махсубов — 300 рублей.

КАСУМКЕНТСКИЙ РАЙОН

В ауле Куркент в колхозе им. Сталина с огромным под'емом встречено предложение передовых колхозников и рабочих Дагестана о постройке авиаэскадрильи имени Валентина Эмирова. Колхозники уже собрали на эту цель 300 тысяч рублей. На собрании, посвященном этому вопросу, председатель колхоза тов. Тагиров и секретарь парторганизации тов. Бутаев внесли по 10 тысяч рублей каждый, колхозники Рустамов Г. Г., Рустамов Д., Тагиев, Алимирзоев, Загиров и Абдуллаев — по 5 тысяч рублей. Секретарь сельисполкома тов. Аликберов—брат героя-фронтовика—внес 5 тысяч рублей. У горянки Эмирбековой на фронте муж и два брата. Она внесла на эмировские ястребки 2 тысячи рублей.

Кроме своих личных сбережений, колхозники по решению общего собрания внесли на авиаэскадрилью из общественного фонда 40 тысяч рублей, 60 пудов хлеба и 30 пудов мяса.

Сбор средств продолжается.

М. Кафланов.

ДАХАДАЕВСКИЙ РАЙОН

В колхозе им. XVI партс'езда в ответ на приветственную телеграмму товарища Сталина с огромным под'емом прошел дополнительный сбор средств на боевую технику для Красной Армии. На самом митинге собрано 56.300 рублей. Председатель колхоза тов. Исаев внес наличными 15 тысяч рублей, его жена Исаева Патимат—3.000 рублей, бухгалтер колхоза т. Абдуллаев внес 14.300 рублей, счетовод Вишталов—3.000 рублей, колхозники Курбанов Булат—1.700 руб., Тагиров, Чаммуев, Шахбанов и Исаев Магомед—по 1.000 рублей.

Тубчиев.

В СОВНАРКОМЕ ДАССР И ОБКОМЕ ВКП(б)

I.

Совнарком ДАССР и бюро Обкома ВКП(б), рассмотрев итоги работы промышленных предприятий республики за декабрь 1942 года, отметили в числе лучших предприятий, выполнивших обязательства во Всесоюзном социалистическом соревновании и вышедших победителями:

1. Фабрику «Дагюн» Наркомлегпрома ДАССР, выполнившую декабрьский план по валовой продукции на 170 проц, по натуре на 108,3 проц. и годовой план по валовой продукции на 101,3 проц.

2. Швейный комбинат Наркомлегпрома ДАССР, выполнивший декабрьский план по валовой продукции на 114,7 проц. и годовой план на 103,5 проц.

3. Буйнакский горпромкомбинат, выполнивший декабрьский план на 100,6 проц., в том числе по товарам широкого потребления на 108 проц., и годовой план на 135,2 проц.

4. Завод «Металлоширпотреб» Наркомместпрома ДАССР, выполнивший декабрьский план на 122,8 проц. и годовой план на 230 проц.

5. Хасавюртовский леспромхоз Управления местной топливной промышленности, выполнивший декабрьский план на 142,1 проц. и годовой план на 127,5 проц.

6. Махачкалинский рыбоконсервный завод, выполнивший декабрьский план на 126,0 проц. и годовой план на 122,3 проц.

7. Сталь-Сулейманский леспромхоз Управления местной топливной промышленности, выполнивший декабрьский план на 173 проц. и годовой план на 155,2 проц.

8. Карабудахкентский леспромхоз Управления местной топливной промышленности, выполнивший декабрьский план на 220 проц. и годовой план на 114,7 проц.

9. Кожобувный комбинат Наркомлегпрома ДАССР, выполнивший декабрьский план по валовой продукции на 114,3 проц. и годовой план на 109,9 проц.

Хорошо работали в декабре месяце также трест Даггаз, Буйнакский обозостроительный завод, Махачкалинский горпромкомбинат, Лакский и Сергокалинский райпромкомбинаты, химзавод имени Слепнева, пивзавод, госмельницы № 1 и № 2, Хасавюртовский, Дербентский и Буйнакский промкомбинаты, Дагвинпромтрест, Дагмаслопромтрест, мебельная фабрика, Махачкалинский, Дербентский, Буйнакский хлебокомбинаты.

Переходящее Красное знамя Совнаркома ДАССР и Обкома ВКП(б) присуждено коллективу Дербентской шерстопрядильной фабрики «Дагюн» Наркомлегпрома ДАССР, как лучшему предприятию республики, добившемуся перевыполнения государственного плана выпуска продукции в декабре месяце и успешно закончившему годовой план.

Первая денежная премия в сумме 15 тысяч рублей присуждена швейному комбинату Наркомлегпрома ДАССР.

Вторая денежная премия в сумме 10 тысяч рублей присуждена заводу «Металлоширпотреб».

Третья денежная премия в сумме 5 тысяч рублей присуждена Буйнакскому горпромкомбинату.

Первая денежная премия, установленная для лучших предприятий местной топливной промышленности в сумме 15 тысяч рублей, присуждена Хасавюртовскому леспромхозу.

Вторая денежная премия в сумме 10 тысяч рублей присуждена Сталь-Сулейманскому леспромхозу.

Третья денежная премия в сумме 5 тысяч рублей присуждена Карабудахкентскому леспромхозу.

II.

Совнарком ДАССР и Обком ВКП(б), рассмотрев итоги работы рыбозаводов Дагрыбтреста за IV квартал 1942 года, отметили в числе лучших предприятий, выполнивших обязательства во Всесоюзном соцсоревновании и вышедших победителями:

1. Рыбозавод «Красный партизан», выполнивший государственный годовой план по улову и скупу рыбы на 149,5 проц. и план IV квартала 1942 года на 263,5 проц.

2. Рыбозавод Главный Лопатин, выполнивший годовой план добычи рыбы на 122,6 проц.

3. Рыбозавод Учинской группы, выполнивший годовой план добычи рыбы на 124,9 проц.

4. Рыбозавод Буйнак, выполнивший годовой план на 114 проц.

5. Рыбозавод «Красный ногаец», выполнивший годовой план добычи рыбы на 104,3 проц.

Переходящее Красное знамя Совнаркома ДАССР и Обкома ВКП(б) оставлено за рыбозаводом «Красный партизан», как добившимся первенства в социалистическом соревновании среди рыбозаводов Дагрыбтреста.

Совнарком ДАССР и бюро Обкома ВКП(б) выразили уверенность в том, что хозяйственные, партийные и профсоюзные организации рыбозаводов и предприятий Дагрыбтреста на основе широкого развертывания социалистического соревнования добьются к 25-й годовщине Красной Армии всесторонней подготовки рыбозаводов к весенней путине 1943 г. и тем самым обеспечат выполнение годового плана добычи рыбы в 1943 году.

III.

Совнарком ДАССР и бюро Обкома ВКП(б) рассмотрели итоги социалистического соревнования контор связи за ноябрь и декабрь 1942 года и постановили: переходящее Красное знамя Совнаркома ДАССР и Обкома ВКП(б) вручить коллективу Дербентской конторы связи, как лучшему предприятию связи в республике, добившемуся за ноябрь месяц выполнения плана доходов по основной деятельности на 105,8 проц. и за декабрь на 116 проц. Отмечено также улучшение в работе Хасавюртовской, Буйнакской Кулинской и Левашинской районных контор связи.

Действующая армия. (Район Дона). Колонна военнопленных итальянцев направляется с передовой в тыл. Фото К. Лишко. (ТАСС).

ОТ СОВЕТСКОГО ИНФОРМБЮРО

Утреннее сообщение 19 января

В течение ночи на 19 января наши войска в районе **Сталинграда**, южнее **Воронежа**, на **Северном Кавказе**, в районе нижнего **Дона**, **Северного Донца** и южнее **Ладожского** озера продолжали бои на прежних направлениях.

* * *

В районе Сталинграда наши войска продолжали истреблять окруженные немецко-фашистские войска. Н-ская часть, действующая с северо-запада, с боями продвигалась вперед и уничтожила до 600 гитлеровцев. Взято в плен 316 немецких солдат и офицеров. На одном участке немцы, отступая, оставили сильный заслон с шестиствольными минометами. Группа наших бойцов во главе с лейтенантом Клышиным проникла в тыл противнику, перебила гитлеровцев и захватила 6 шестиствольных минометов.

* * *

Южнее Воронежа советские войска вели успешные наступательные бои и заняли целый ряд населенных пунктов. В одном селе подразделения Н-ской части захватили узел связи, несколько отделений штаба армии противника. На подступах к селу и на его улицах уничтожено до 500 вражеских солдат и офицеров. На другом участке в полном составе сдался в плен батальон венгерской пехоты во главе с командиром батальона.

* * *

На Южном фронте наши войска, преодолевая сопротивление противника, продолжали наступление и заняли несколько населенных пунктов. Немцы сосредоточили в районе одной крупной железнодорожной станции значительные силы пехоты и танков. Упорной обороной противник намеревался задержать дальнейшее продвижение наших войск. Бойцы Н-ской части ведут упорные бои за станцию. Другие наши части, обойдя этот опорный пункт противника, ведут наступательные бои. На другом участке наши части окружили полк мотопехоты противника с 30 танками и 40 орудиями. Идут бои по уничтожению этой группы противника, в ходе которых гитлеровцы несут тяжелые потери.

* * *

Войска Юго-Западного фронта, форсировав реку Северный Донец, продвигались вперед и заняли несколько населенных пунктов. На одном участке разгромлен батальон немецкой пехоты. На поле боя осталось свыше 400 вражеских трупов. Захвачено 6 орудий, 22 пулемета, 28 автомашин и другие трофеи.

* * *

Юго-западнее Великие Луки наши части, преодолевая ожесточенное сопротивление противника, заняли 6 населенных пунктов. Немцы потеряли убитыми 300 солдат и офицеров. В одном населенном пункте наше подразделение захватило в плен 20 немецких солдат. Когда пленных вели по селу, из домов и сараев стали выбегать спрятавшиеся немецкие солдаты с поднятыми вверх руками. К 20 пленным присоединились еще 40 немецких солдат.

* * *

На Северном Кавказе наши войска успешно продвигались вперед. Н-ская стрелковая часть в упорном бою овладела сильно укрепленными позициями противника. Подбито и сожжено 3 немецких танка, уничтожено 12 автомашин и 23 подводы с боеприпасами.

* * *

Партизанский отряд, действующий в Гомельской области, за две недели пустил под откос 4 железнодорожных эшелона противника, в том числе 2 состава с солдатами и офицерами. Несколько партизанских отрядов в Минской области за последние дни взорвали 5 железнодорожных мостов и 27 мостов на шоссейных дорогах. Советские патриоты разгромили также 4 полицейских участка и фашистское волостное управление.

* * *

Ниже публикуется акт о зверствах немецко-фашистских мерзавцев в станице Нижне-Чирской, Сталинградской области: «Немецкие варвары разграбили и разрушили в станице все наши культурные учреждения. Бандиты разгромили начальные и неполные средние школы, сельскохозяйственный техникум, школу комбайнеров, сельскохозяйственную школу и музей. Гитлеровцы расстреляли учителей: Полину Перетертову, Елену Пономареву, Тамару Артемову, директора школы комбайнеров Лебедева и других, а оставшихся в живых учителей заставили работать на солдатских кухнях, на строительстве укреплений, рыть ямы, стирать белье вшивых фрицев, таскать дрова и воду для кухонь и т. д. Фашистские людоеды ночью ворвались в детский дом и расстреляли 47 воспитанников детского дома в возрасте от 4 до 15 лет». Акт подписали: А. Сазыкина, А. Звездина, А. Тугарина, А. Сухорукова, К. Дианова, Л. Тяжелова, Т. Николаева, А. Серегина, А. Белянская, Г. Рябова и другие.

Вечернее сообщение 19 января

19 января войска **Воронежского** фронта, продолжая развивать наступление, овладели городом и крупным железнодорожным узлом **Валуйки**, городом и железнодорожным узлом **Уразово**, районными центрами **Шаталовка** и **Вейделевка**.

Войска **Юго-Западного** фронта в результате решительной атаки овладели городом **Каменск**, районным центром и крупной железнодорожной станцией **Белая Калитва** и рядом крупных населенных пунктов.

На **Северном Кавказе** наши войска овладели городом и железнодорожным узлом **Петровское**, районным центром **Спицевское**, железнодорожными станциями — **Спицевка**, **Кугуты**, **Киан**, **Дворцовый**, крупными населенными пунктами — **Донская Балка**, **Сухая Буйвола**, **Георгиевская**, **Рошинский**, **Адыче-Хабль**.

* * *

18 января частями нашей авиации на различных участках фронта уничтожено или повреждено 15 немецких танков, до 200 автомашин с войсками и грузами, подавлен огонь 8 артиллерийских батарей, взорван склад боеприпасов, рассеяно и частью уничтожено до 2 батальонов пехоты противника.

* * *

В районе Сталинграда наши войска продолжали истреблять окруженные немецко-фашистские войска. Западнее города наши части продвинулись вперед и уничтожили 800 гитлеровцев. Взято 329 пленных. Захвачено 9 самолетов, 12 танков и бронемашин, несколько сот автомашин, 244 пулемета и другие трофеи. В городе наши штурмовые отряды овладели укрепленными позициями противника.

* * *

На Южном фронте наши войска продолжали наступление. В районе юго-западнее Орловская идут ожесточенные бои за крупный населенный пункт. На другом участке наши части ведут бои по уничтожению окруженной группы войск противника.

* * *

На Юго-Западном фронте наши войска заняли ряд населенных пунктов. В одном районе немцы бросили на выручку своего окруженного гарнизона большое количество пехоты и танков. Наши части отбили несколько контратак противника. В упорных боях истреблен полк немецкой пехоты. В городе Миллерово гитлеровцы бросили на произвол судьбы 500 своих раненых солдат. В черте города осталось более 3.000 вражеских трупов. Взято в плен 950 немецких солдат и офицеров. Захвачены трофеи: 11 танков, 17 самолетов, 58 орудий, 840 автомашин, 10 складов с продовольствием, 2 винных склада, 1 вещевой склад, железнодорожные составы с различными грузами, 1.000 бочек с горючим и другое военное имущество.

* * *

Войска Воронежского фронта продолжали успешное наступление. Окруженный в Острогожске немецкий гарнизон предпринял несколько отчаянных попыток вырваться из города. Все контратаки гитлеровцев отражены с большими для них потерями. В районе населенного пункта Постоялый наши подвижные части после 2-часового боя взяли в плен 5.000 итальянских солдат и офицеров. В районе населенного пункта Алексеевка наши подразделения атаковали крупную итальянскую автоколонну. Итальянцы оказали слабое сопротивление и вскоре сдались. Захвачено 700 автомашин. Советские бойцы разместились на трофейных машинах и продолжали преследовать противника.

* * *

Южнее Ладожского озера наши войска вели ожесточенные наступательные бои. Бойцы Н-ской части с упорными боями продвигались вперед и захватили 4 склада противника с боеприпасами и продовольствием, 20 автомашин и другие трофеи. Часть под командованием тов. Трубачева, разгромившая шлиссельбургскую группировку немцев, захватила много пленных, в том числе командира немецкого батальона.

* * *

Юго-западнее Великие Луки наши части очистили от немцев несколько населенных пунктов. Бойцы под командованием тов. Максимова отразили контратаку противника, истребили 300 гитлеровцев и сожгли 7 немецких танков.

* * *

На Северном Кавказе наши войска, заняв город Черкесск, переправились через реку Кубань. Противник оказывает упорное сопротивление. Уничтожая живую силу и технику врага, советские части продвигаются вперед и овладели рядом населенных пунктов. В городе Черкесск взяты следующие трофеи: орудий — 54, пулеметов — 195, минометов — 48, в том числе 22 шестиствольных миномета, более 700 винтовок, 5 радиостанций, 2 склада боеприпасов, штабная машина с документами, полковое знамя и другое военное имущество.

* * *

Отряд смоленских партизан совершил нападение на немецкий аэродром. Советские патриоты уничтожили 6 пикирующих бомбардировщиков, 2 истребителя, 2 разведчика и 4 транспортных самолета. Убито и ранено 62 немецких солдата и офицера из летного состава и аэродромной команды.

В Народном Комиссариате Обороны

За проявленную отвагу в боях за отечество с немецкими захватчиками, за стойкость, мужество, дисциплину и организованность, за героизм личного состава преобразованы:

159-я стрелковая дивизия в 61 Гвардейскую стрелковую дивизию. Командир дивизии генерал-майор **Анашкин** Михаил Борисович.

127-я стрелковая дивизия в 62 Гвардейскую стрелковую дивизию. Командир дивизии полковник **Зайцев** Георгий Михайлович.

22-я отдельная мотострелковая бригада в 5 Гвардейскую отдельную мотострелковую бригаду. Командир бригады полковник **Потапенко** Владимир Степанович.

Преобразованным дивизиям и бригаде вручаются Гвардейские знамена.

Сахарная свекла в Дагестане

ЧЕМУ УЧИТ ОПЫТ КОЛХОЗА им. ЛЕНИНА

Предложения, заслуживающие внимания Наркомзема и Наркомпищепрома ДАССР

Впервые в 1942 году на полях колхозов Дагестана появилась сахарная свекла. Там, где гостью встретили приветливо, она чувствовала себя замечательно и хорошо отблагодарила за прием и уход. На отдельных участках сергокалинского колхоза имени Ленина сахарная свекла в первый же год дала свыше 200 центнеров с гектара.

Недавно по инициативе «Дагестанской правды» в районе было созвано специальное совещание представителей колхозов, агрономических работников, работников пищевой промышленности, посвященное внедрению сахарной свеклы в колхозы района и переработке ее в местном пищекомбинате.

Совещание подняло ряд важных вопросов, выходящих далеко за пределы района, имеющих сейчас, в дни войны, большое значение для всей республики.

Участники совещания высказались за:

1. Внедрение посевов сахарной свеклы в плоскостных колхозах района не менее, чем до 50-60 гектаров, проведение опытных посевов (0,5-1 гектар) во всех горных колхозах, широкое внедрение сахарной свеклы на приусадебных участках колхозников и на огородах рабочих и служащих.
2. Организацию в плоскостных колхозах, по примеру колхоза имени Ленина, специальных свекловичных звеньев и создание при помощи агрономов кружков агротехучебы для этих звеньев и бригадиров.
3. Отбор при помощи агрономов лучших земельных участков под сахарную свеклу и немедленную вывозку на эти участки удобрений.
4. Заблаговременный завоз семян сахарной свеклы из лучших свеклосеющих районов Киргизии, Казахстана или другой республики.
5. Своевременное оборудование районных предприятий Наркомпищепрома для переработки сахарной свеклы урожая 1943 года.
6. Издание в ближайшее время наглядного плаката по выращиванию сахарной свеклы.

Ниже мы печатаем выступления ряда участников совещания.

ВЕСЬМА ЦЕННАЯ И ВЫГОДНАЯ КУЛЬТУРА

Из доклада Гаджи Газиханова, председателя правления колхоза им. Ленина

В 1942 году наш колхоз впервые посеял 15 гектаров сахарной свеклы. Как мы выращивали урожай этой новой для нас культуры?

Участок земли под свеклу был отведен на площади, поднятой под зябь, в октябре 1941 года глубиной на 25 сантиметров. Весной, в середине марта, зябь была в два следа проборонована. За два дня до посева зябь была прокультивирована. Посев мы произвели тракторными сеялками, оставляя междурядья шириной в 65 сантиметров. Заделывались семена на глубину в 2-3 сантиметра.

В мае было проведено прореживание рядков. Растение от растения мы, по совету агрономов, оставляли на расстоянии 18-20 сантиметров.

В течение лета посевы свеклы 4 раза пропалывались, очищались от сорняков. На площади 6 гектаров свекла получила воду. Опыт показывает, что орошение очень желательно. На поливном участке корни свеклы достигали веса в 6-8 килограммов, а на неполивном только 2-3 килограмма.

Урожай мы собирали с площади 12 гектаров, так как 3 гектара по недосмотру сторожей были потравлены проходившим мимо эвакуированным скотом. Урожай мы получили в среднем по 113 центнеров с гектара, а лучшие участки дали по 200 и больше центнеров с гектара. За этими участками ухаживали звеньевые тт. Меджидова и Меджидов.

Из полученного урожая колхоз сдал 56 тонн на переработку райпищекомбинату. Часть урожая выдали колхозникам — по одному килограмму на трудодень. 13 тонн выделили на фураж. Должен здесь оговориться, что весь наш урожай пищекомбинат не в состоянии переработать.

Колхозники очень хвалят сахарную свеклу. Да и как ее не хвалить, если из нее вырабатывают: мед, сироп (буцруб) для варки варенья. Некоторые научились варить даже сахар. Из свеклы делают варенье. Вместе с орехом свекла дает хорошую халву.

Как видите, свекла очень хороший продукт. Получили мы его немало, а затратили на все виды работ всего 1.250 трудодней. Значит заниматься свеклой колхозам очень выгодно.

В нынешнем году колхоз наш намечает посеять 16 гектаров сахарной свеклы. Создаем 4 специальных звена по 5 человек. Агроном сортоучастка тов. Спасибухов обещает нам помочь организовать для них курсы на 60 часов учебы.

Наше обязательство — в 1943 году получить средний урожай сахарной свеклы не менее 200 центнеров с гектара. Вызываем на социалистическое соревнование плоскостные колхозы нашего района — им. Батырова, им. Тельмана, им. Дахадаева, им. Сулеймана Стальского, им. Омарова, им. XVIII партс'езда и «Коммуну».

Сеять свеклу и на плоскости и в горах

Из выступления тов. Спасибухова, агронома Сергокалинского сортоучастка

Опыт колхоза имени Ленина полностью доказал возможность развития культуры сахарной свеклы в Дагестане. Колхоз, как мы уже слышали, получил неплохой урожай. Но есть все основания утверждать, что урожай может быть еще более высоким. Ведь в прошлом году колхоз имени Ленина посеял свеклу по неудобренной почве, не вся плантация свеклы была полита, колхоз абсолютно не проводил подкормки растений.

Во всех наших плоскостных колхозах — им. Тельмана, им. Сулеймана Стальского, им. Батырова и др. сахарная свекла при хорошем уходе и своевременном поливе даст прекрасный урожай.

Есть все основания утверждать, что в горных колхозах, где осадков выпадает значительно больше, свекла даст хороший урожай и без полива.

Дагестанские земли также весьма богаты питательными веществами. Свекла любит тепло и свет. И этого у нас в избытке. Вегетационный период сахарной свеклы равен примерно 180 дням, а в Дагестане безморозный период достигает 250 дней.

Отрицательным явлением в наших условиях является лишь то, что июль и август у нас зачастую проходят совершенно без осадков. В этот период нам и нужно проводить орошение плантаций сахарной свеклы.

Пастила, повидло, сироп, уксус

Из выступления тов. Исаева Абулмуслима, директора Сергокалинского райпищекомбината

Отечественная война поставила перед нами задачу максимального увеличения производства продуктов питания для фронта, для нужд городского населения. Разведение сахарной свеклы сейчас, когда Украина временно захвачена немецкими фашистами, является чрезвычайно важным и большим делом. Опыт колхоза имени Ленина, безусловно, заслуживает самого широкого распространения.

Сейчас сахарная свекла, выращенная в нашем районе, имеет от 12,5 до 15,9 процентов сахаристости. Наш райпищекомбинат впервые в нынешнем году занялся переработкой сахарной свеклы. Мы уже переработали 14 тонн и получили около 4 тонн пастилы и повидла, до одной тонны сахарного сиропа, 2.200 литров браги (из отходов после получения сиропа). Наконец, можно также приготовлять и уксус, используя отходы после браги.

Из оставшихся у нас 42 тонн свеклы мы получим еще до 5 тонн сахарного сиропа.

Если наш район посеет в нынешнем году 50-60 гектаров сахарной свеклы, то мы сможем получить до 120 тонн сахара в сиропе. Как видите, перспектива весьма заманчива. Если мы по-большевистски возьмемся за дело, то с успехом решим эту большую и важную задачу.

РЕСПУБЛИКАНСКОЕ СОВЕЩАНИЕ ПОЛИТПРОСВЕТРАБОТНИКОВ

17-18 января в Махач-Кала проходило республиканское совещание политпросветработников Дагестана.

Совещание открыл заместитель председателя Совнаркома ДАССР тов. Хашаев.

С большим вниманием участники совещания заслушали доклад секретаря Дагобкома ВКП(б) тов. Аликберова «Состояние и задачи политпросветработы в деревне». Тов. Аликберов указал на огромное значение политико-просветительной работы в условиях Отечественной войны. Те работники политпросветучреждений, которые правильно поняли значение политпросветработы в эти дни, сумели превратить свои дома культуры, избы-читальни и библиотеки в центры боевой агитмассовой работы на селе. Например, изба-читальня сел. Камах, Дербентского района, джабинская изба-читальня Ахтынского района, каякентский, ботлихский, рутульский дома культуры и другие. Однако, большинство политпросветучреждений еще не перестроили своей работы на военный лад. Например, леваши́нский дом культуры, бездействовавший 9 месяцев, карабудахкентский дом культуры и библиотека. Далее тов. Аликберов остановился на задачах политпросветработы, особо подчеркнув важность популяризации героев-дагестанцев и их боевых подвигов на фронтах и значение деятельности политпросветучреждений, направленной на повышение производительности труда колхозников, поднятие урожайности полей и продуктивности животноводства.

В прениях по докладу т. Аликберова выступали избачи, директоры домов культуры, музеев и библиотек.

Выступивший в прениях директор каякентского дома культуры т. Литвинчук поделился опытом наглядной пропаганды, опытом популяризации героев-каякентцев, организации выпуска сообщений Советского Информбюро и работой справочного стола.

Заведующий избой-читальней селения Камах, Дербентского района, тов. Магарамов рассказал как их изба-читальня организовала изучение колхозниками доклада товарища Сталина и как работают агитаторы.

Директор бабаюртовского дома культуры тов. Войсковая отметила в своем выступлении отсутствие заботы районных организаций о помещении дома культуры.

На совещании выступили зам. наркома просвещения ДАССР тов. Ханмурзаев, секретарь Обкома ВЛКСМ тов. Дмитриева, начальник Управления по делам искусств при СНК ДАССР тов. Разилов.

Совещание приняло обращение ко всем политпросветработникам республики с призывом поддержать наступление на врага нашей доблестной Красной Армии упорным трудом в тылу, усилить политпросветработу в деревне, помочь нашим колхозникам успешно подготовиться к весне и завоевать высокий военный урожай.

Затем состоялось вручение грамот Верховного Совета ДАССР лучшим политпросветработникам и учителям республики. Почетные грамоты получили: директор каякентского дома культуры тов. Литвинчук, ряд учителей, инспектор Наркомпроса тов. Махарадзе, директор института усовершенствования учителей т. Виноградова и другие.

Перед закрытием совещания выступили председатель Президиума Верховного Совета ДАССР тов. Тахтаров и заместитель председателя Совнаркома ДАССР тов. Хашаев.

ЗА РУБЕЖОМ

„Советская земля становится могилой германской армии“

ИНОСТРАННАЯ ПЕЧАТЬ О НОВЫХ ПОБЕДАХ СОВЕТСКИХ ВОЙСК

ЛОНДОН, 19 января. (ТАСС). Сообщения об ударах, наносимых врагу Красной Армией, занимают главное место в английской печати и в английских радиопередачах. С момента получения сообщения о том, что войска Волховского и Ленинградского фронтов соединились и тем самым прорвали блокаду Ленинграда, всеобщее внимание сконцентрировалось на этом.

Военный обозреватель агентства Рейтер указывает, что прорыв германской укрепленной линии южнее Ладожского озера является таким же ударом по престижу Гитлера, как и сокрушительное поражение германских войск у Сталинграда.

Красная Армия, пишет в передовой статье газета «Ньюс кроникл», в самый разгар второй русской зимы наносит врагу полновесные удары. Советские войска сумели придать своим усилиям такой размах, что полчища немцев оказались в весьма напряженном положении, очень близком к краху. Масштаб и сила нынешнего зимнего наступления значительно больше, чем год назад.

Военный обозреватель газеты «Рейнольдс ньюс» пишет, что для германской армии создалась исключительно большая угроза. Автор указывает, что союзники должны использовать создавшееся положение, «чтобы сосредоточить все имеющиеся у них людские ресурсы и вооружение для решающего совместно с русскими наступления».

Гарвин в газете «Санди экспресс» также указывает на необходимость перехода союзников к решительным действиям.

НЬЮ-ЙОРК, 19 января. (ТАСС). Печать латино-американских стран уделяет большое внимание сообщениям о боевых успехах Красной Армии.

Колумбийские газеты приветствуют победы советских армий. Газета «Эль либерал» пишет, что «советская земля становится могилой германских армий». Газета «Эль тьемпо» пишет, что русские взяли прочно инициативу в свои руки и наносят сокрушительные удары захватчикам.

Наступление английской армии в Триполитании

ЛОНДОН, 19 января. (ТАСС). Агентство Рейтер передает из Каира, что английская 8 армия прошла через Мисурату и достигла района Злитена.

В другом сообщении агентства говорится, что 8 армия продолжает наступать на всех участках фронта. Она продвинулась, примерно, на 60-70 миль по всей линии фронта от Бени—Улида до Тауорги, расположенной в прибрежном районе. Противник оставляет на своем пути минные заграждения. Английские войска продвигаются со скоростью свыше одной мили в час. Полагают, что потери англичан весьма незначительны. Погода благоприятствует действиям английских бронетанковых сил.

Англичане, атакующие противника в Триполитании, обладают полным господством в воздухе. Действия авиации держав оси ограничиваются обороной. Вчера в течение всего дня отступающие войска противника подвергались интенсивной бомбардировке и пулеметному обстрелу с самолетов, действующих с посадочных площадок, которые еще 15 января были в тылу вражеских позиций.

К налету германской авиации на Лондон

ЛОНДОН, 19 января. (ТАСС). Агентство Рейтер передает, что, по имеющимся сведениям, в налетах германской авиации на Лондон в ночь на 18 января приняло участие 50-60 самолетов. Первый налет был произведен 25-30 самолетами, которые появились в районе Лондона между 20 и 22 часами. Лишь немногие из них прорвались в самый город. Об'екты, имеющие важное стратегическое значение, от налета не пострадали. В жилых кварталах имеются жертвы, в промышленных районах ущерб сравнительно невелик.

Вторая группа неприятельских самолетов была примерно равна по силам первой. Но и на этот раз только нескольким самолетам удалось прорваться в город.

Борьба французских патриотов

ЛОНДОН, 19 января. (ТАСС). Кругами Сражающейся Франции получено сообщение о крупной антигерманской демонстрации, происшедшей в Монлюсоне (департамент Алье) во время попытки немцев отправить на работу в Германию 300 французских рабочих. Узнав о предполагавшейся насильственной отправке рабочих в Германию, несколько тысяч французов заполнили вокзал и перрон и двинулись к эшелону с пением «Марсельезы» и с возгласами «Смерть Лавалю!», «Да здравствует де Голль!».

Группа демонстрантов заняла под'ездные пути. Прибывшая на вокзал моторизованная германская охрана начала разгонять толпу прикладами. Между немцами и французами произошло столкновение. Воспользовавшись суматохой, рабочие, предназначенные к отправке, скрылись.

УКАЗ ПРЕЗИДИУМА ВЕРХОВНОГО СОВЕТА ДАССР

О награждении Почетными грамотами Верховного Совета ДАССР передовых работников народного образования

(Окончание).

ПО ХАСАВЮРТОВСКОМУ РАЙОНУ:

1. **Айбазова** Барзый — директора Банайаульской НСШ.
2. **Косьминскую** Людмилу Иосифовну — учительницу средней школы № 1.
3. **Меджидова** Гаджи — директора Карланюртовской НСШ.
4. **Давудову** Айшат — учительницу Ярыксуауховской школы.
5. **Тимошенко** Надежду Ивановну — заведующую Покровской школой.
6. **Свигачеву** Елизавету Сергеевну — учительницу средней школы № 1.

ПО ХИВСКОМУ РАЙОНУ:

1. **Агададашева** Агакерима — учителя.
2. **Ахмедова** Эмина — учителя Кугской НСШ.
3. **Мирзоева** Абдул-Нура — директора Концильской средней школы.
4. **Пучкину** Марию М. — учительницу Зильдикской НСШ.
5. **Шабанова** Эффенди — школьного инспектора.

ПО ХУНЗАХСКОМУ РАЙОНУ:

1. **Локалову** Хажа — учительницу Хунзахской НСШ.
2. **Саадуева** Абдулхалика — директора Тагодинской НСШ.
3. **Шарабурину** Анну Яковлевну — зав. учебной частью Амушинской НСШ.
4. **Чеэрова** Магомеда — директора Ободинской НСШ.

ПО ЦУМАДИНСКОМУ РАЙОНУ:

1. **Гасанова** Пахру — зав. Саситлинской школой.
2. **Есиева** Георгия З. — директора Хуштадинской НСШ.
3. **Курамагомедову** Хамисат — зав. В. Гакваринской начальной школой.
4. **Магомедова** Килича — зав. Кединской школой.

ПО ЧАРОДИНСКОМУ РАЙОНУ:

1. **Гусейнова** Сакула — директора Гочобской НСШ.
2. **Курбанова** Абдурахмана — директора Арчинской НСШ.
3. **Мизину** Наталью — зав. учебной частью Арчинской НСШ.
4. **Салманова** Хасбудина — зав. Цулдинской школой.
5. **Шахбанову** Патимат — учительницу Ирибской НСШ.

ПО ГОРОДУ ДЕРБЕНТУ:

1. **Барикову** Екатерину Андреевну — учительницу средней школы № 1.
2. **Гладченко** Марию Ивановну — учительницу Дербентского педучилища.
3. **Ильину** Полину Гавриловну — заведующую учебной частью школы № 1 им. Сталина.
4. **Куница** Анастасию Александровну — учительницу средней школы № 1 им. Сталина.
5. **Матанова** Абдула Ахмедовича — учителя школы № 4.
6. **Молчанова** Николая Алексеевича — учителя средней школы № 1 им. Сталина.
7. **Попроцкую** Надежду Владимировну — учительницу школы № 1 им. Сталина.
8. **Пинхасова** Юханана Пинхасовича — учителя НСШ № 6 им. Кагановича.
9. **Пашабекову** Мину — учительницу школы № 4.
10. **Саидова** Мирза-Ахмед Саид Мурга за оглы — учителя НСШ.

ПО ГОРОДУ БУЙНАКСКУ:

1. **Абдуеву** Веру Григорьевну — учительницу школы № 1.
2. **Верзину** Александру Петровну — учительницу НСШ № 3.
3. **Генжееву** Татум Абрамовну — учительницу средней школы № 5.
4. **Иванова** Сергея Михайловича — учителя школы № 1.

ПО ГОРОДУ МАХАЧ-КАЛА:

1. **Абубекирова** Арифа Абубекировича — зав. гороно.
2. **Бахметьеву** Валерию Евгеньевну — зав. учебной частью школы № 2.
3. **Виноградову** Пану Васильевну — директора института усовершенствования учителей.
4. **Дымникову** Лидию Николаевну — зам. директора школы № 6.
5. **Кузнецову** Нину Никандровну — учительницу школы № 1.
6. **Махарадзе** Анну Харитоновну — ст. инспектора Управления школ Наркомпроса.
7. **Мустанову** Марию Ивановну — учительницу школы № 2.
8. **Невядомскую** Ирину Дмитриевну — учительницу школы № 1.
9. **Першикову** Дору Андриановну — учительницу школы № 2.
10. **Смолинского** Сергея Михайловича — профессора педагогического института.

Председатель Президиума Верховного Совета ДАССР **А. ТАХТАРОВ.**
Секретарь Президиума Верховного Совета ДАССР **П. КУРОЧКИН.**
Гор. Махач-Кала. 8 января 1943 года.

Ответственный редактор
Д. ШИЛОВ.

ОБ'ЯВЛЕНИЯ

Дагестанская фельдшерско-акушерская, зубоврачебная и фармацевтическая школа об'являет январский набор на отделения фельдшеров, фельдшериц, акушерок и фармацевтов.

В школу зачисляются лица обоего пола, имеющие образование в об'еме НСШ, в возрасте от 15 до 55 лет.

Для поступления в школу необходимо представить: заявление, автобиографию, свидетельство о рождении, свидетельство об образовании, две фотокарточки.

Принятые обеспечиваются общежитием, стипендией в зависимости от успеваемости. Начало занятий с 1 февраля 1943 года. Документы направлять: Махач-Кала, Дахадаева, № 4.

ДАГГОССТРАХ

доводит до сведения колхозов и населения, что сроки уплаты страховых платежей по обязательному окладному страхованию истекли. Не внесенные до сего времени страховые платежи должны быть погашены немедленно с начислением на них пени: с колхозов 0,05 проц. и с граждан 0,1 проц. за каждый просроченный день.

К страхователям, уклоняющимся от уплаты, будут применены меры взысканий в судебном порядке.

Химзавод им. Слепнева отпускает всем организациям в неограниченном количестве дистиллированную воду по 50 коп. за литр.

Постановлением СНК СССР от 18 ноября 1942 г. за № 220.036 сокращенное наименование Главного Управления по снабжению народного хозяйства нефтепродуктами «Главнефтесбыт» заменено новым: «Главнефтеснаб».

С—3286.

Адрес редакции и издательства: Махач-Кала, Пушкинская, 6. Телефоны: ответ. секретаря—8-04, общий—3-22.

Заказ № 48.

Пролетарии всех стран, соединяйтесь!

ДАГЕСТАНСКАЯ ПРАВДА

Орган обкома и махачкалинского горкома ВКП(б) и Верховного Совета ДАССР

№ 17 (6283) | Четверг, 21 января 1943 г. | Цена 20 коп.

Девятнадцать лет назад умер Владимир Ильич Ленин.

Дух великого Ленина вдохновляет нас в борьбе за свободу, честь и независимость нашей Родины. Нас ведет к победе гениальный вождь и полководец товарищ Сталин!

Осененные победоносным знаменем Ленина—Сталина—вперед, на разгром врага!

ПОД ЗНАМЕНЕМ ЛЕНИНА—СТАЛИНА ВПЕРЕД, НА РАЗГРОМ ВРАГА!

Прошло 19 лет с того дня, как трудящиеся простились со своим великим вождем и учителем Владимиром Ильичем Лениным.

Никогда не померкнет в памяти человечества светлый образ Ленина, в веках и тысячелетиях будет жить его имя.

Ленин создал великую партию большевиков. Под руководством ее на одной шестой части мира был завоеван социализм, о котором мечтали лучшие представители многих поколений людей.

Ленин открыл новую форму государства — Советское государство, создал и укрепил советский строй, выпестовал первое в мире государство трудящихся.

Ленин был основоположником социалистического строительства в нашей стране.

С именем Ленина неразрывно связаны, его трудами созданы нерушимый союз рабочих и крестьян, великая дружба и братское сотрудничество народов СССР.

Ленин в труднейших условиях гражданской войны создал Красную Армию, заложил основы военной мощи Советского Союза.

Бессмертны идеи и мысли Ленина, бессмертны его великие дела! По пути, указанному Лениным, шел и идет советский народ, могучие творческие силы которого были пробуждены ленинским гением.

Выполняя свято ленинские заветы, руководимая продолжателем дела Ленина, его ближайшим другом и соратником — Сталиным, партия большевиков приумножила наследие великого нашего учителя, обеспечила полную победу социалистического строя в нашей стране, во много крат увеличила экономическую и военную мощь Советского государства, еще больше укрепила союз рабочих и крестьян и братскую дружбу народов СССР.

Под лучезарным солнцем Сталинской Конституции все ярче расцветала счастливая, радостная жизнь в нашей свободной стране.

Разбойничье нападение гитлеровских орд прервало мирный созидательный труд трудящихся страны социализма. Полтора года войны, тяжелые военные испытания подвергли суровой исторической проверке крепость советского государства и наших социалистических завоеваний.

Кровавый Гитлер, начиная войну против Советского Союза, рассчитывал на непрочность советского строя, на то, что удастся разорвать союз рабочих и крестьян, дружбу народов СССР, рассчитывал на слабость Красной Армии. Но обер-бандит жестоко просчитался.

Созданное и выпестованное гением Ленина и Сталина государство Советов оказалось крепче гранита, оказалось несокрушимой твердыней. Нет в мире крепче государства, чем советское!

«Наш советский народ с честью выдержал испытания, выпавшие на его долю, и преисполнен непоколебимой веры в победу. Война явилась суровой проверкой сил и прочности советского строя. Расчеты немецких империалистов на распад Советского государства провалились полностью. Социалистическая промышленность, колхозный строй, дружба народов нашей страны, Советское государство — показали свою прочность и несокрушимость». **(Сталин).**

Таранные удары фашистской военной машины не сломили Советского государства. Наоборот — в горниле Великой Отечественной войны еще больше окрепли и закалились те могучие силы советского строя, которые являются залогом непобедимости нашей страны. В то же время сама чудовищная гитлеровская военная машина начала уже скрипеть, начала расшатываться.

Ярким доказательством этому является победоносное наступление героической Красной Армии на многих фронтах и участках, которое по своим размерам и эффективности превосходит наступление зимой прошлого года и вызывает искреннее восхищение всех свободолюбивых, честных людей всего мира. Каждый день сообщения Советского Информбюро разносят по всему земному шару волнующие вести об успехах героической Красной Армии. Под сокрушительными ударами наших славных бойцов трещит гитлеровская грабьармия.

На победоносное наступление советских воинов бойцы тыла отвечают еще более энергичной самоотверженной работой у станков и на колхозных полях, отвечают новыми патриотическими делами. По почину тамбовских колхозников, по всему Советскому Союзу широко развернулось замечательное движение, захватившее все слои населения и возможное только в нашей стране — сбор средств, сотен миллионов рублей, на строительство боевых машин для Красной Армии. В связи с приближением XXV годовщины Красной Армии с новой силой разгорается пламя Всесоюзного социалистического соревнования.

Подвиги наших героев-бойцов на фронтах Отечественной войны, ярчайшие проявления советского патриотизма широких народных масс, наконец, весь опыт и итог полутора лет войны с предельной ясностью говорят, что «...мы можем вести войну потому, что массы знают, за что воюют, и хотят воевать... защищая свое социалистическое дело». **(Ленин).**

Дух великого Ленина, непобедимое ленинское знамя осеняют нас. Нашей великой освободительной борьбой против немецко-фашистских захватчиков руководит Сталин. А это значит — Ленин с нами, Ленин среди нас. Сталин — это Ленин сегодня! Сталин — это победа.

Менее 3 месяцев тому назад гениальный вождь и полководец сказал в своем приказе — «Будет и на нашей улице праздник». Этот праздник наступает. Так сильнее же удары по врагу! На фронте и в тылу с удесятеренной энергией, с еще большим напряжением будем ковать победу над ненавистным врагом.

Под знаменем Ленина — Сталина — вперед, на разгром врага!

В ПОСЛЕДНИЙ ЧАС

Наши войска на юге заняли города ОСТРОГОЖСК, НЕВИННОМЫССК, ПРОЛЕТАРСКАЯ, районные центры БЕЛОКУРАКИНО и БЕЛОВОДСК

1. 20 января войска ВОРОНЕЖСКОГО фронта сломили сопротивление блокированного гарнизона противника и овладели городом ОСТРОГОЖСК. Захвачены большие трофеи, в том числе два железнодорожных эшелона с автомашинами.

2. Войска ЮГО-ЗАПАДНОГО фронта, продолжая развивать наступление, заняли районный центр и крупную железнодорожную станцию БЕЛОКУРАКИНО и районный центр БЕЛОВОДСК.

3. Войска ЮЖНОГО фронта, в результате решительной атаки, овладели городом и крупной железнодорожной станцией ПРОЛЕТАРСКАЯ. Северный берег МАНЫЧСКОГО КАНАЛА на всем протяжении очищен от немецко-фашистских войск.

4. Войска ЗАКАВКАЗСКОГО фронта, в результате упорного боя, овладели городом и крупной железнодорожной станцией НЕВИННОМЫССК.

СОВИНФОРМБЮРО.

УКАЗ ПРЕЗИДИУМА ВЕРХОВНОГО СОВЕТА СССР

О награждении писателя Серафимовича Александра Серафимовича орденом Трудового Красного Знамени

За выдающиеся заслуги в области литературы, в связи с 80-летием со дня рождения, наградить писателя **Серафимовича** Александра Серафимовича орденом **Трудового Красного Знамени.**

Председатель Президиума Верховного Совета СССР М. КАЛИНИН.
Секретарь Президиума Верховного Совета СССР А. ГОРКИН.

Москва, Кремль. 18 января 1943 года.

НАГРАЖДЕНИЕ ОРДЕНАМИ ЗАВОДОВ НАРКОМАТА ТАНКОВОЙ ПРОМЫШЛЕННОСТИ

Указами Президиума Верховного Совета СССР награждены орденами ряд заводов Народного Комиссариата танковой промышленности.

Орденом **Ленина** награжден завод № 112 — за успешное выполнение заданий Правительства по производству танковых бронекорпусов.

Орденом **Красного Знамени** награжден завод № 183 — за образцовое выполнение заданий Правительства по увеличению выпуска танков для фронта.

Орденом **Трудового Красного Знамени** награждены: завод № 76 — за образцовое выполнение заданий Правительства по производству танковых дизелей; завод № 225 — за образцовое выполнение заданий Правительства по обеспечению танковых заводов электрооборудованием; завод № 185 им. Горького — за образцовое выполнение заданий Правительства по обеспечению танковых заводов готовыми узлами и деталями.

Навстречу XXV годовщине Красной Армии

Рыбники Дагестана досрочно выполнили январский план

Рыбники Дагестана с большим под'емом борются за выполнение социалистических обязательств, взятых в честь XXV годовщины Красной Армии. Многие рыбозаводы северной группы уже выполнили январскую программу и дают стране рыбу сверх плана. К 15 января завод «Коллективизатор» выполнил месячный план на 261,7 проц., Лопатинский — на 223,3 проц. Полтора месячных плана дал завод «Красный партизан». Перевыполнили месячный план добычи и переработки рыбы Брянский завод и завод острова Тюлений.

В целом трест уже выполнил месячный план на 115,8 проц.

К. ПОРПЛИЦ.

За переходящее Красное Знамя Государственного Комитета Обороны

С большим под'емом готовится к XXV годовщине Красной Армии коллектив рыбозавода «Красный партизан». Рыбники обязались к юбилею Красной Армии выполнить план первого квартала, а до 1 мая закончить годовой план.

С первого же дня коллектив завода взялся за выполнение принятых обязательств. Январский план по вылову выполнен на 155 проц., по скупу рыбы на 220 проц. Рыбаки работают с огромным энтузиазмом, используя все возможности для увеличения лова. Каждый день независимо от погоды они выходят в море. Бригадир Сафрон Нестерович Свинцов применяет два орудия лова. В спокойные дни бригада ловит волокушей, а в штормовые — обкидными сетями. Благодаря этому бригада уже выловила 70 центнеров рыбы при плане 30 центнеров.

Поступающий улов обрабатывают быстро и высококачественно. Бригада Алимамедовой Кистаман изо дня в день вырабатывает по две нормы. В бригаде образцово организован труд. После смены работницы подготавливают инвентарь и рабочее место и получают наряды на следующий день.

Учитывая, что успех выполнения годового плана решит весенняя путина, коллектив завода прилагает все усилия к тому, чтобы встретить ее во всеоружии. Промысловый инвентарь уже подготовлен. Три трактора на ходу, ремонт четвертого заканчивается. Изготовляются весла, заканчивается подготовка жилищ и производственных помещений.

В этом году решено оставить два закидных невода до первого октября для лова воблы. Обычно воблу ловили только ставными неводами и сетями, причем в мае прекращали лов. Между тем опыт прошлого года показал, что с мая по октябрь наблюдается хороший ход воблы.

Рыбу в этом году решено солить в колодке, для чего уже набито 20 чанов снегом. До сих пор рыбу солили на пласт. Это требовало лишней затраты рабочей силы и понижало качество продукции, так как при обработке отходил жир.

На Сулакской косе решено организовать пункт для приема рыбы от колхозников соседних республик, выезжающих сюда на экспедиционный лов.

Успех весенней путины будут решать кадры. Вот почему уже сейчас начата подготовка кадров. 16 женщин без отрыва от производства изучают профессии трактористов, учетчиков, приемщиков.

В новом году коллектив «Красного партизана» обязался отвоевать у передового Верхнебузакского рыбозавода переходящее Красное Знамя Государственного Комитета Обороны.

Завоеванное знамя удержим

Беседа с директором фабрики «Дагюн» тов. Аронсоном.

ДЕРБЕНТ. (По телеграфу). В беседе с нашим сотрудником директор фабрики «Дагюн» тов. Аронсон заявил:

— С большим воодушевлением встретил наш коллектив весть о присуждении фабрике переходящего Красного Знамени Обкома ВКП(б) и Совнаркома ДАССР. На состоявшемся митинге рабочие и специалисты взяли на себя новые повышенные обязательства. Аппаратчица Пелагея Мокроусова и ее напарница Лидия Подгорная, выполняющие задания на 130 процентов, обязались давать ежедневно полторы нормы. По полторы нормы обязались вырабатывать работницы бригады тов. Зайналовой.

Рабочие фабрики работают с большим под'емом, стараясь стахановским трудом помочь Красной Армии в ее наступательных боях. Несмотря на перебои в снабжении сырьем, фабрика выполнила план за 20 дней января по валовой продукции на 100 процентов. За счет лучшей обработки сырья в январе будет сэкономлено 300 килограммов шерсти.

Завоевав переходящее Красное Знамя Обкома ВКП(б) и Совнаркома ДАССР, коллектив фабрики приложит все усилия к тому, чтобы удержать его и выполнить к юбилею Красной Армии двухмесячный план.

Соревнование продолжается

Весь прошлый год вагонники Махач-Кала и Дербента оспаривали друг у друга первенство в социалистическом соревновании. С октября махачкалинские вагонники удерживали переходящее Красное знамя, отобранное у грозненских вагонников. В декабре махачкалинские вагонники, ухудшив качество ремонта, потеряли знамя. Дорожное жюри присудило переходящее Красное знамя коллективу Дербентского депо.

Соревнование за первенство между махачкалинскими и дербентскими вагонниками продолжается. На-днях между ними был заключен новый социалистический договор. Махачкалинские вагонники взяли на себя повышенные обязательства в разрезе комплексного договора железнодорожников, моряков и нефтяников.

Большой под'ем вызвало среди вагонников присуждение махачкалинскому отделению переходящего Красного Знамени Государственного Комитета Обороны. Рабочие берут на себя новые обязательства к XXV годовщине Красной Армии. Токарь механического цеха тов. Бочков обязался ежедневно вырабатывать шесть норм и обучить токарному ремеслу трех недавно пришедших на производство молодых рабочих.

Е. БЕКЕТОВА.

Председатель месткома Махачкалинского вагонного депо.

В Совнаркоме СССР

Совнарком СССР постановил перенести день отдыха с воскресенья 24 января 1943 г. на субботу 23 января 1943 года.

КАЛИНИНСКИЙ ФРОНТ

КОМАНДУЮЩЕМУ ВОЙСКАМИ КАЛИНИНСКОГО ФРОНТА
ГЕНЕРАЛ-ПОЛКОВНИКУ тов. ПУРКАЕВУ
ЧЛЕНУ ВОЕННОГО СОВЕТА КАЛИНИНСКОГО ФРОНТА
ГЕНЕРАЛ-ЛЕЙТЕНАНТУ тов. ЛЕОНОВУ
НАЧАЛЬНИКУ ПОЛИТУПРАВЛЕНИЯ КАЛИНИНСКОГО ФРОНТА
ГЕНЕРАЛ-МАЙОРУ тов. ДРЕБЕДНЕВУ

Передайте бойцам, командирам и политработникам Калининского фронта, собравшим 32.115.011 рублей на строительство вооружения для Красной Армии, — мой братский привет и благодарность Красной Армии.

И. СТАЛИН.

НАРОДНОМУ КОМИССАРУ ВНУТРЕННИХ ДЕЛ СОЮЗА ССР
товарищу БЕРИЯ
СЕКРЕТАРЮ ПАРТКОМА НКВД СССР товарищу АНТОНОВУ
НАЧАЛЬНИКУ УНКВД ПО М. О. товарищу ЖУРАВЛЕВУ
СЕКРЕТАРЮ ПАРТКОМА УНКВД ПО М. О. товарищу ПУШКАРЕВУ

Передайте работникам Центрального аппарата НКВД и Управления НКВД по Московской области, бойцам, командирам и политработникам войск НКВД Московского гарнизона, сотрудникам Московской милиции и пожарной охраны, собравшим 16.125.940 руб. на строительство боевых самолетов — мой братский привет и благодарность Красной Армии.

И. СТАЛИН.

Н-СКАЯ АРМИЯ

ТОВАРИЩАМ ПОПОВУ, НИКОЛАЕВУ, МИХАЛЬЧУКУ

Передайте красноармейцам, командирам и политработникам Н-ской армии, собравшим 9.500.000 рублей на строительство танковой колонны «За советскую Родину», — мой боевой привет и благодарность Красной Армии.

И. СТАЛИН.

Н-СКАЯ АРМИЯ

ГЕНЕРАЛ-ЛЕЙТЕНАНТУ КУРАСОВУ
ГЕНЕРАЛ-МАЙОРУ тов. ТЕВЧЕНКОВУ
ПОЛКОВНИКУ тов. ЧАБАЛИНУ

Передайте бойцам и командирам Н-ской армии, собравшим 8.284.000 рублей на строительство вооружения для Красной Армии, — мой боевой привет и благодарность Красной Армии.

И. СТАЛИН.

Секретарю Дагестанского Обкома ВКП(б) товарищу Алиеву
Председателю Совнаркома ДАССР товарищу Даниялову

Мы, партизаны гражданской войны, проживающие и работающие на предприятиях и в учреждениях города, где великий Сталин провозгласил Советскую автономию Дагестана, города, носящего имя выдающегося большевика, борца за свободу и независимость народов Дагестана Уллубия Буйнакского, приветствуем патриотический почин колхозников Уллубия-аула, начавших сбор средств на авиаэскадрилью имени Уллубия Буйнакского.

Воодушевленные победами Красной Армии, руководимой великим вождем и полководцем товарищем Сталиным, приветствием и благодарностью вождя трудящимся Дагестана, охваченные горячим стремлением оказать всемерную помощь героической Красной Армии в ее все нарастающем наступательном порыве, вносим из своих личных сбережений в фонд постройки авиаэскадрильи имени славного большевика народного героя Уллубия Буйнакского 81.000 рублей и вызываем всех партизан, проживающих в Дагестанской АССР, кровью своей завоевавших советскую власть в годы гражданской войны, последовать нашему примеру.

Заверяем великого Сталина и Дагестанский Обком ВКП(б) в том, что мы не остановимся ни перед какими жертвами, не пощадим ни сил, ни средств, а если понадобится и своей жизни, для достижения победы и уничтожения ненавистного врага.

ШЕЙХОВ Бамматхан,
БЕКМАГОМАЕВ Магомед,
ТЕМИРБЕКОВ Долгат,
МАГОМАЕВ Гаджибиляв,
ЮСУПОВ Саид,
МУРЗАБЕКОВ Сулейман,
ИСКИЯЕВ Авшалум,
МУРЗАЕВ Татам,
МАГОМЕДОВ Умар,
АЛИЕВ Ибрагим.

18 января 1943 года. Буйнакск.

БУЙНАКСК

Секретарю Буйнакского горкома ВКП(б) товарищу Хруцкому

Передайте большевистский привет и благодарность Обкома ВКП(б) и Совнаркома ДАССР бывшим красным партизанам, участникам борьбы за советскую власть в Дагестане — товарищам Шейхову Б., Темирбекову Д., Бекмагомаеву М., Магомаеву Г., Мурзаеву Т., Искияеву А., Мурзабекову С., Юсупову С., Алиеву И. и Магомедову У., внесшим из своих личных сбережений 81.000 рублей на строительство авиаэскадрильи имени героя гражданской войны Уллубия Буйнакского.

Председатель Совнаркома ДАССР
А. ДАНИЯЛОВ.

Секретарь Обкома ВКП(б)
А. АЛИЕВ.

НА ЭСКАДРИЛЬИ БОЕВЫХ САМОЛЕТОВ

Имени Валентина Эмирова

Колхозники и колхозницы высокогорного колхоза имени Калинина селения Хуткул, Агульского района, воодушевленные наступлением Красной Армии на фронтах Отечественной войны, внесли наличными на строительство эскадрильи боевых самолетов имени Героя Советского Союза Валентина Эмирова 76.357 рублей.

Я лично из своих трудовых сбережений внес в Государственный банк 6.000 рублей. Сбор средств по нашему колхозу продолжается.

Председатель колхоза АЛИЕВ.

Тпиг. (По телеграфу).

Имени Алибека Багатырева

Колхозники Дахадаевского района в ответ на приветственную телеграмму товарища Сталина с огромным под'емом начали сбор средств на строительство эскадрильи самолетов имени героя гражданской войны красного партизана Алибека Багатырева.

Колхозники колхоза им. 16 партс'езда внесли 58.000 рублей, колхоза им. Чкалова — 31.000 рублей, им. «Правды» — 30.000 рублей, им. Махача Дахадаева — 21.000 рублей.

Председатель колхоза им. Калинина т. Султанов Али внес наличными деньгами 7.000 рублей, председатель колхоза им. Чкалова т. Ациев — 5.500 рублей, председатель колхоза им. Максима Горького т. Вишталов — 5.000 рублей, председатели колхозов им. 1 мая т. Маликов и им. Шарипова т. Кадаранов — по 3.000 рублей.

70-летний колхозник колхоза им. «Правды», с. Ашты т. Гаджиев внес 1.500 рублей, колхозницы-патриотки Султанова Патимат — 1.550 рублей, Моллаева Хамис — 950 рублей, Гаджиева Марьям — 770 рублей.

Ученик кашинской неполной средней школы, 13-летний Исаев Курбан, внес наличными 200 рублей и 14-летний Гульмагомедов Магомед — 265 рублей.

Сбор средств на строительство эскадрильи самолетов имени легендарного героя продолжается с огромным успехом.

ТУБЧИЕВ.

„Лакский колхозник"

С радостным волнением читали во всех уголках Лакского района приветственную телеграмму товарища Сталина колхозникам и колхозницам района.

В ответ на приветствие товарища Сталина, кумухские колхозники предложили начать дополнительный сбор средств на строительство боевых самолетов «Лакский колхозник». Инициативу кумухцев подхватили унчукатлинские колхозники. Они собрали 150 тысяч рублей. Вслед за ними хурхинцы собрали 110 тысяч, кубинцы — 100 тысяч и колхозники маленького аула Кукни — 53 тысячи рублей. Участники районного совещания передовиков сельского хозяйства внесли 230 тысяч рублей.

По примеру лучших патриотов нашей Родины председатель колхоза им. Карла Маркса, сел. Караша т. Абакаров внес 16 тыс. рублей, председатель кумухского колхоза тов. Китачаев — 15.600 руб., председатель кукнинского колхоза т. Бугдаев и харанского т. Тамадаев — по 15.000 руб. Председатель хунинского колхоза т. Муртузалиев и камахинского т. Магомедов внесли по 14.000 рублей.

Сбор средств продолжается.

А. МУСАЕВ.

Секретарь Лакского райкома ВКП(б).

Взнос Нади Мошковой

Мою сестру немцы убили в Моздоке. Красная Армия, бей гадов! Отомстите немцам за мою сестру, а я буду вам помогать в тылу, чем могу. Мне уже 8 лет. Я собрала в копилке 410 рублей. Я отдаю эти деньги Красной Армии на танки.

Да здравствует мой дорогой отец, товарищ Сталин!

Да здравствует Красная Армия!

Надюша МОШКОВА.

Дочь колхозницы колхоза «Новая жизнь», Кумторкалинского района.

ОТ СОВЕТСКОГО ИНФОРМБЮРО

Утреннее сообщение 20 января

В течение ночи на 20 января наши войска в районе **Сталинграда**, южнее **Воронежа**, на **Северном Кавказе**, в районе нижнего **Дона, Северного Донца** и южнее **Ладожского озера** продолжали бои на прежних направлениях.

* * *

В районе Сталинграда Н-ская часть, действующая западнее города, после упорных боев овладела рядом укрепленных позиций противника. Истреблено 300 гитлеровцев, 50 немецких солдат и офицеров взяты в плен. Захвачено несколько врытых в землю танков, 6 разных складов и другие трофеи.

* * *

На Южном фронте наши войска, преодолевая упорное сопротивление и отбивая контратаки противника, продолжали наступление. Наши части, переправившиеся через Маныч, овладели несколькими населенными пунктами. В бою за один из этих населенных пунктов разгромлены 2 роты гитлеровцев. Захвачены танк, 4 орудия, 13 пулеметов, 2 склада боеприпасов и 14 автомашин.

* * *

На Юго-Западном фронте наши войска продвигались вперед. На одном участке танковые и моторизованные подразделения прорвались в тыл противника и в течение ночи уничтожили 5 немецких танков, 12 противотанковых орудий и 30 автомашин. На другом участке, в районе Северного Донца, наши части заняли несколько населенных пунктов. Уничтожено до 600 немецких солдат и офицеров, сожжено и подбито 8 вражеских танков. Взяты трофеи и пленные.

* * *

Войска Воронежского фронта вели успешные наступательные бои и сжимали кольцо вокруг окруженных вражеских дивизий. Гвардейцы под командованием тов. Бежко заняли ряд населенных пунктов. В боях за эти населенные пункты уничтожено свыше 800 гитлеровцев. Взято 308 пленных. Захвачено 47 орудий разных калибров, 62 ручных и 28 станковых пулеметов. На другом участке нашими войсками взято в плен большое количество итальянских солдат и офицеров.

* * *

Юго-западнее Великие Луки наши части овладели 5 населенными пунктами. На поле боя противник оставил сотни трупов своих солдат и офицеров. Кроме того, немцы потеряли 20 танков и 10 орудий. Западнее Ржева артиллерийская часть, где командиром тов. Гришин, огневым налетом по скоплению противника уничтожила 2 танка, 2 артиллерийских батареи и рассеяла до батальона вражеской пехоты.

Советские летчики в воздушном бою сбили 5 немецких самолетов.

* * *

На Северном Кавказе наши войска с боями продвигались вперед и заняли несколько населенных пунктов. Н-ская часть отрезала путь отхода и в ночном бою разгромила роту немецкой пехоты. Захвачено 5 танков и 12 автомашин. Взяты пленные. На другом участке отряд наших кавалеристов прорвался в тыл противника и внезапными налетами навел панику среди гитлеровцев. Истребив до 100 немцев, отряд соединился со своей частью.

* * *

Южнее Ладожского озера наши войска продолжали вести наступательные бои. Н-ская часть овладела сильно укрепленным узлом обороны противника. Разрушены 12 дзотов и 19 блиндажей. Уничтожено 5 орудий и 11 пулеметов. Захвачены танк, 14 орудий, 33 пулемета, 35 автоматов, 318 винтовок, склад боеприпасов, продовольственный склад и другие трофеи.

* * *

Партизанский отряд, действующий в Краснодарском крае, совершил ночной налет на занятый немцами населенный пункт. Партизаны истребили несколько десятков гитлеровцев и захватили легковую машину, станковый пулемет, 40 винтовок и 3.000 патронов.

* * *

Югославские партизаны после ожесточенных боев заняли местечки Ясеница и Лика. 200 гитлеровцев взято в плен. Захвачено 2 миномета, 5 пулеметов, 200 винтовок и другое военное имущество. Партизаны, действующие в зоне Загреб-Беловар, истребили 140 вражеских солдат и 17 офицеров, взорвали 3 поезда противника. Партизаны-моряки захватили в южной части Адриатического моря 5 небольших итальянских кораблей с продовольствием.

Вечернее сообщение 20 января

20 января войска **Воронежского** фронта **сломили** сопротивление блокированного гарнизона противника и овладели городом **Острогожск**.

На **Юго-Западном** фронте наши войска, продолжая развивать наступление, заняли районный центр и крупную железнодорожную станцию **Белокуракино**, районный центр **Беловодск**, крупные населенные пункты — **Даниловка, Городище, Большая Черниговка, Митякинская** и железнодорожную станцию **Чеботовка**.

Войска **Южного** фронта, в результате решительной атаки, овладели городом и крупной железнодорожной станцией **Пролетарская**.

Войска **Закавказского** фронта, в результате упорного боя, овладели городом и крупной железнодорожной станцией **Невинномысск**, районным центром **Икон-Халк**, железнодорожной станцией **Эркен-Шахар**, населенными пунктами — **Эркен-Халк, Клычевский** и другими.

* * *

19 января частями нашей авиации на различных участках фронта уничтожено или повреждено более 120 автомашин с войсками и грузами, подавлен огонь 10 артиллерийских батарей, взорван склад боеприпасов, рассеяно и частью уничтожено до батальона пехоты противника.

* * *

В районе Сталинграда наши войска продолжали истреблять окруженные немецко-фашистские войска. Западнее города Н-ская часть заняла высоту, имеющую важное тактическое значение и закрепилась на ней. В городе наши части отбили несколько контратак противника, продвинулись вперед на 200-300 метров и овладели несколькими десятками дзотов и блиндажей.

Наши летчики уничтожили на аэродромах 4 немецких транспортных самолета. В воздушных боях сбито 10 самолетов противника. Кроме того, 3 вражеских самолета сбито нашими бойцами огнем из пехотного оружия.

* * *

На Южном фронте наши войска, преодолевая сопротивление противника, продолжали продвигаться вперед. После упорных боев части Н-ского соединения овладели городом Пролетарская и рядом населенных пунктов. Немцы оставили на поле боя сотни трупов своих солдат и офицеров и много разной военной техники. Наши части, переправившиеся через Маныч, выбили немцев еще из нескольких населенных пунктов.

* * *

На Юго-Западном фронте наши войска продолжали успешное наступление и заняли ряд населенных пунктов. В районе Горняцкий Рудник бойцы Н-ской части уничтожили более 500 гитлеровцев и захватили 2 крупных склада с зерном. На другом участке наши танкисты заняли крупную железнодорожную станцию Белокуракино и перерезали железную дорогу Валуйки — Старобельск. Захвачены большие трофеи, которые подсчитываются. Другая наша часть в сражении на подступах к крупному населенному пункту истребила более тысячи немецких солдат и офицеров.

* * *

Южнее Воронежа наши войска развивали наступление на всех направлениях. Части Н-ского соединения отрезали противнику пути отхода на запад и уничтожали окруженные вражеские войска. Заняты десятки населенных пунктов. Взято в плен 980 вражеских солдат и офицеров. Захвачены трофеи: 93 орудия, в том числе 3 тяжелых артиллерийских батареи, 11 танков, 14 складов с боеприпасами и продовольствием, 11 радиостанций, 108 автомашин и 7.046 ящиков со снарядами. На другом направлении части Н-ского соединения взяли свыше 3.000 пленных и захватили 32 орудия, огромное количество снарядов и мин, а также несколько железнодорожных эшелонов с грузами. В районе Валуйки — Уразово захвачен бронепоезд противника. Наши кавалеристы в одном населенном пункте захватили в плен в полном составе артиллерийский полк противника со всей его материальной частью.

* * *

На Северном Кавказе советские войска, ломая сопротивление противника, продолжали продвигаться вперед и заняли десятки населенных пунктов. По неполным данным, уничтожено до тысячи гитлеровцев, взято в плен 460 немецких солдат и офицеров. Захвачены трофеи: свыше 100 орудий, в том числе все орудия одного артиллерийского немецкого полка, более 200 пулеметов, 65 минометов, 50 тысяч снарядов, 280 автомашин и 8 складов продовольствия. Бойцы части, где командиром тов. Фролов, форсировали водный рубеж и овладели крупным населенным пунктом. Уничтожено до батальона пехоты противника, 5 танков и бронемашина. Взято 5 дальнобойных орудий, 4 склада с боеприпасами и другие трофеи.

* * *

Группа партизан отряда, действующего в Ленинградской области, пустила под откос немецкий воинский эшелон. Разбиты паровоз и 16 вагонов. Партизаны другого отряда за 10 дней организовали крушение 5 воинских эшелонов противника. Разбиты 4 паровоза, 7 вагонов с солдатами, 16 платформ с военной техникой и боеприпасами.

БОЛЬШЕ ВНИМАНИЯ КУЛЬТУРНО-БЫТОВОМУ ОБСЛУЖИВАНИЮ ТРУДЯЩИХСЯ

НА СЕССИИ МАХАЧКАЛИНСКОГО ГОРСОВЕТА

На днях состоялась X сессия махачкалинского горсовета, посвященная вопросу о культурно-бытовом обслуживании трудящихся города.

В работе сессии приняли участие товарищи А. Алиев, Даниялов, Тахтаров, Мананов, Яковлев, Хащаев, Снегирев.

С докладом выступил председатель горисполкома тов. Кажлаев.

Докладчик указал, что забота о человеке всегда стояла в центре внимания партии, правительства и лично товарища Сталина. Несмотря на испытания войны и огромные расходы, которые она поглощает, вопрос о лучшем удовлетворении культурно-бытовых запросов трудящихся и теперь не снят с повестки дня. В Махач-Кала, к сожалению, многие забыли об этом.

Промышленность города и промысловая кооперация с успехом освоили производство изделий, нужных для фронта. Это, конечно, можно только приветствовать. Но плохо то, что руководители предприятий нередко упускают из виду, что они также обязаны бороться за выполнение плана выпуска товаров широкого потребления, заботиться об удовлетворении насущных нужд трудящихся тыла. Некоторые из этих руководителей решили, что в военное время не стоит заниматься такими «мелочами», как починка обуви и одежды, как ремонт примусов и ламп, как культурное обслуживание в парикмахерских, банях. По всем артелям кустпромкооперации планы производства товаров ширпотреба выполнены едва на 45-50 процентов. Закрыты временно или ликвидированы многие мастерские по бытовому обслуживанию населения. А в некоторых существующих мастерских под вывеской артели нередко орудуют проходимцы и жулики, наживающиеся за счет населения.

Торговлей в городе занимаются 8 организаций. Большинство из них планы товарооборота выполняет. Однако, за этими цифрами сравнительного благополучия иногда скрываются серьезные недочеты. Имелась, например, полная возможность перевыполнить план улова рыбы, а он недовыполнен. Из-за неповоротливости руководителей горторга, спецторга и ОРС'а порта население недополучило в 4 квартале около 12 тонн растительного масла, 2,5 тонны животного масла и много других продуктов. Несвоевременно завозится хлеб в торговую сеть, никак не могут упорядочить торговлю керосином. Недавно в магазине при ремонтно-механическом заводе и в магазинах горторга не торговали солью, ссылаясь на то, что ее нет. А когда заглянули в склады, то оказалось, что достаточные запасы соли лежат без движения. В подсобном помещении магазина горторга № 58 лежало около 10 тысяч пачек спичек, а в магазине покупателям говорили, что спичек нет.

Общественное питание в дни войны — важнейшее дело. Однако, в большинстве местных столовых качество пищи и обслуживание трудящихся неудовлетворительны. Из одних и тех же продуктов столовая Военфлотторга (руководитель т. Дадашев) готовит неплохие и разнообразные блюда, а трест столовых и ресторанов (директор т. Трофимов) однообразные и невкусные обеды. Исключительно неудовлетворительно поставлено обслуживание трудящихся в столовой треста № 3 на Пушкинской улице (зав. столовой Родионова) и в столовой артели «Красный Восток» на Буйнакской улице (председатель артели Гасанов).

Совершенно не упорядочена работа колхозных базаров. Продуктов завозится недостаточное количество. Выявлен ряд фактов, свидетельствующих о сговоре отдельных работников базаров с представителями колхозов, в результате чего продукты продавались по более высоким ценам, чем устанавливали колхозы. Полученную за счет трудящихся разницу жулики делили между собой.

Серьезные недостатки докладчик отмечает также в работе горжилуправления, водканттреста, управления по очистке города. Не выполнен план ремонта жилфонда, не изжита антисанитария на улицах и во дворах. Имеются факты бездушного отношения к жалобам семей фронтовиков, инвалидов Отечественной войны, трудящихся.

— Я намеренно столько места в своем докладе уделил недостаткам в обслуживании культурно-бытовых нужд трудящихся, хотя у нас имеются и несомненные достижения, — говорит в заключение тов. Кажлаев. — Именно в эту сторону должны быть направлены наше внимание и усилия. Надо беспощадно бить по всему тому, что извращает сталинскую заботу о человеке. Этого требуют интересы и фронта и тыла.

В прениях выступали тт. Драгунский, Разилов, Цепков, Гурнелашвили, председатели квартальных комитетов тт. Гаирбекова и Корчагина, профессор Чудносоветов, Пискунов, Снегирев и др.

Выступавшие в прениях товарищи приводили примеры, ярко характеризующие неудовлетворительное обслуживание культурно-бытовых нужд трудящихся города.

Тов. Драгунский указывает на безобразную работу артели им. 1 августа (председатель тов. Бутаев). Из 6 мастерских по починке обуви работает в настоящее время только одна. План 4 квартала выполнен на 7,9 процента. В мастерской нет прейскуранта, не вывешиваются извещения о часах приема заказов.

Зав. коммунхозом тов. Цепков, говоря о работе коммунальных предприятий, указал на большие непроизводительные потери электроэнергии. Руководство Электротока обязано принять против этого решительные меры и за счет уменьшения потерь улучшить обеспечение трудящихся электроэнергией.

Председательница лучшего в городе, 18 квартального комитета тов. Гаирбекова рассказывает о деятельности комитета. Домохозяйками-активистками проделана большая и разнообразная работа по оказанию помощи фронту.

Профессор Чудносоветов говорит о недостатках в работе почты и телефона. Он, между прочим, приводит такой факт. Дежурному врачу центральной больницы во время одной серьезной операции нужно было срочно позвонить по телефону. «Вы хотите срочно? — ответил ему женский голос. — Ничего, подождете». В одном магазине профессор попросил дать ему жалобную книгу. «А зачем вам жалобная книга? — ответил продавец. — Мало ли хулиганов, которые пишут всякую ерунду...». Горисполком вынес решение о привлечении к ответственности виновных в грубом нарушении санитарии. Дело передали в суд, а получили ли виновные по заслугам — этого горисполком не знает.

Тов. Пискунов указывает, что необходимо принять меры к обеспечению школьников обувью. Тов. Пискунов поддерживает предложение тов. Кажлаева об использовании для города энергии от Гергебильгэса.

Тов. Снегирев в своем выступлении отмечает, что ряд руководителей много говорят об обслуживании трудящихся, а практически делают очень мало, ссылаясь на пресловутые «об'ективные» причины. Тов. Снегирев указывает, что вопрос о культурно-бытовом обслуживании трудящихся — это вопрос, связанный с оказанием помощи фронту.

Тов. Снегирев также останавливается на работе постоянных комиссий при горисполкоме. Некоторые из них существуют только на бумаге. Надо организовать работу комиссий так, чтобы они были действительными помощниками горисполкома.

Сессия горсовета наметила практические мероприятия, направленные к улучшению культурно-бытового обслуживания трудящихся города.

—◉—

Новые книги и брошюры

Даггосиздатом выпущены из печати новые книги и брошюры: «Военная программа пролетарской революции» — В. Ленин (на даргинском, кумыкском и лакском языках). «Историческое значение Великой Октябрьской Социалистической Революции» — Ем. Ярославский (на лезгинском и даргинском языках). «25 лет Октябрьской Революции и Великая Отечественная война» — Г. Александров (на всех языках народностей Дагестана). «Крылатый джигит» — о Герое Советского Союза Валентине Эмирове (на всех языках народностей Дагестана). «Андаляльцы», к 200-летию разгрома Надир-шаха — Магомед Хуршилов (на русском языке). «Ораторское искусство» — Л. Рубинштейн (на русском языке). «Керим» — поэма, посвященная прославленному подводнику капитану Магомеду Гаджиеву — А. Жаров (на аварском, даргинском, лезгинском и лакском языках). «Наука ненависти» — М. Шолохов (на кумыкском языке). «Маска, сорванная с бандита» — А. Назаревич (на лезгинском языке).

Военные действия в Северной Африке

ЛОНДОН, 20 января. (ТАСС). Как официально сообщается, вчера английские войска, продолжая теснить противника, подошли к Хомсу и Тархуне, находящейся в 40 милях к юго-востоку от Триполи. Захвачены пленные, оружие и транспорт.

По сообщениям печати, 8 английская армия продвигается со скоростью 30 миль в день. Войска Роммеля отступают по трем дорогам, торопясь достигнуть горной местности. По имеющимся сведениям, войска держав оси погружаются на суда.

ЛОНДОН, 20 января. (ТАСС). По сообщению французского командования в Северной Африке, французские войска, действующие в Восточной Сахаре, продолжают продвигаться вперед к Триполитании. Оперирующий в Ливийской пустыне «Верблюжий корпус» занял еще два оазиса. Вся юго-восточная часть Триполитании уже очищена силами этого корпуса от итальянских войск. В руках итальянцев, помимо прибрежной полосы у Триполи, остался только один важный пункт неподалеку от границы Туниса — Адамес.

Во время продвижения частей генерала Леклерка им оказывали большую помощь местные арабские племена. Продолжая очищать от противника территории, примыкающие к Сахаре, части генерала Леклерка завладели оазисом Серделес.

ПОЧТА ОДНОГО СЕЛЕНИЯ

Девять часов вечера... Возчик Султан Абдурагимов привез на почту в Каякенте письма и свежие газеты. Их ждут здесь с нетерпением.

На утро письмоносец Гулейбат Мухтарова с туго набитой сумкой отправляется в разноску. Директор Дома культуры упрашивает заместителя начальника почтовой конторы Казбека Казбекова задержать на несколько минут письмоносцев, чтобы вручить им сегодняшнюю сводку Советского Информбюро — ее вот-вот закончат печатать. Начальнику почты некогда. Его подзывает телеграфист — пришел знатный колхозник колхоза «Сталин елу» тов. Омаров. Он хочет отправить товарищу Сталину телеграмму. По примеру многих славных патриотов, он внес на танковую колонну 55 тысяч рублей.

...Горянка-письмоносец Гулейбат переходит из сакли в саклю. Ее встречают всюду как желанного гостя. Угощают, просят прочесть вслух письмо.

— Вот, Гулейбат, — говорят ей в колхозе «Сталин елу», — ты вчера принесла нам хорошие вести от нашего Адавова. На-ко, прочти.

Али Адавов — фронтовик, сержант — гордость Каякента. «Дорогие товарищи! — пишет он. — Второй год я уже не с вами. А есть много о чем рассказать. За время войны я уничтожил до 300 немецких фашистов. Бил и буду бить их, как самых хищных зверей».

Сегодня порадовал письмоносец и людей колхоза имени Чкалова. Заместитель командира роты по политической части, младший лейтенант тов. Борисов пишет чкаловцам: «Дорогие товарищи, шлю вам пламенный привет от всех защитников нашей Родины. Благодарим вас за ваши услуги, за обеспечение нас продуктами питания и обмундированием, а больше всего за воспитание такого бойца, как ваш Абдуллаев Малик. В боях он показал себя мужественным и бесстрашным бойцом, хорошим минометчиком нашего орденоносного расчета. Мы назначили Абдуллаева из подносчиков в наводчики. С работой он справляется хорошо и за это награжден нагрудным знаком «Отличник-минометчик».

Радостные, хорошие письма получают с фронта каякентские колхозники.

Письмоносца Гулейбат Мухтарову колхозники провожают каждый раз ласковым благодарным взором:

— Хорошие вести принес нам сегодня наш почтальон. Валла — билля, хорошие... Вот теперь и поработать хочется еще лучше, чем вчера...

И. ЛИТВИНЧУК.

—◉—

Выигрыш в 10.000 рублей

В Махачкалинской Центральной сберкассе 18 января был пред'явлен лотерейный билет второй денежно-вещевой лотереи № 0516, серия 006.161, на который пал выигрыш в 10.000 рублей. После проверки в Главном Управлении гострудсберкасс и госкредита владелец билета получит свой выигрыш.

Ответственный редактор
Д. ШИЛОВ.

Задачи сельских комсомольцев

(Передовая „Правды“ за 20 января)

В годину Отечественной войны против немецко-фашистских захватчиков сильно возросло значение комсомольских организаций в деревне. Молодежь стала поистине решающей силой в колхозном производстве. Юноши, девушки и подростки работают теперь пахарями и трактористами, ухаживают за скотом, выращивают хлеба, овощи и технические культуры. Значительная часть молодежи руководит звеньями, бригадами, животноводческими фермами.

Быть организаторами, боевыми вожаками молодежи в деревне призваны сельские комсомольцы. Сейчас на их плечи легла серьезная ответственность за деятельность колхозов, совхозов, машинно-тракторных станций, за состояние массово-политической и культурно-просветительной работы на селе.

Минувший год был серьезной проверкой большевистской зрелости и хозяйственной деловитости сельского комсомола. Его важнейшей задачей было — помочь партийным организациям вырастить и полностью собрать урожай, обеспечить выполнение колхозами своих обязательств перед государством. Большинство комсомольских организаций справилось с этими задачами. Как настоящие вожаки, они мобилизовали молодежь и всех колхозников на самоотверженный труд.

Сельские комсомольцы, колхозная молодежь, как и весь советский народ, живут в эти дни одной мыслью — сделать все для того, чтобы помочь Красной Армии скорее разгромить немецких захватчиков. Неустанная забота о фронте, повседневная борьба за под'ем и укрепление общественного артельного хозяйства плодотворно сказались на деятельности многих первичных организаций комсомола. Они значительно окрепли и расширили свое влияние на молодежь, делами завоевали уважение колхозников.

В колхозе имени Кирова, Камышловского района, Свердловской области, год назад не было ни партийной, ни комсомольской организации. Теперешний секретарь комсомольской организации Василий Казаченко с первых дней своей работы в колхозе занялся сплочением молодежи. Через некоторое время 14 юношей и девушек вступило в комсомол, была создана комсомольская организация. Весной комсомольцы колхоза повели решительную борьбу за урожай. Они следили за качеством пахоты, добились проведения сева в короткие сроки, посеяли и сверх плана несколько гектаров в фонд обороны. Борьба с сорняками, умелый уход за посевами — обеспечили колхозу хороший урожай. Колхоз имени Кирова досрочно выполнил свои обязательства перед государством, занял одно из первых мест в области. Комсомольцы стали организующей силой не только среди молодежи, но и среди всех колхозников. Таких примеров не мало.

Но было бы глубоко ошибочным считать, что так работают все комсомольские организации деревни. В работе сельских комсомольских организаций имеются крупнейшие недостатки. Многие первичные комсомольские организации в колхозах организационно слабы, не ведут политической и культурно-просветительной работы. Такие организации, как правило, малочисленны и не растут за счет лучшей, передовой молодежи.

В Рохатинском районе, Таджикской ССР, насчитывается 52 первичных комсомольских организации, но добрая половина из них числится только на бумаге. Комсомольские собрания проводятся от случая к случаю, в десяти колхозных организациях за последний год собраний совсем не было. Многие комсомольцы потеряли всякую связь с организацией. За такое состояние комсомольских организаций района несут ответственность Сталинабадский обком комсомола и Рохатинский райком партии.

Устав ВКП(б) требует, чтобы комсомольские организации были на деле активными проводниками партийных директив во всех областях социалистического строительства, особенно там, где нет первичных партийных организаций. Во всех делах колхозов комсомольские организации должны быть первой опорой и ближайшими помощниками партийных организаций. В колхозах, где нет партийных организаций, комсомольцы обязаны обсуждать на своих собраниях такие вопросы как план сева, ремонта инвентаря, развития отдельных отраслей хозяйства, состояние трудовой дисциплины. Партийные органы обязаны повысить требовательность к комсомольским организациям в колхозах, комсомольским работникам, воспитывать и учить их большевистскому стилю руководства, коллективности в работе. Надо добиться того, чтобы каждая комсомольская организация в том или ином колхозе, совхозе, МТС стала боевой ячейкой, ведущей за собой не только молодежь, но и всех колхозников.

Самое главное, за что надо взяться сейчас комсомольским организациям на селе, — это отлично подготовиться к весеннему севу, своевременно провести посевную, обеспечить необходимое качество полевых работ и тем самым завоевать в 1943 году высокий урожай. И здесь для комсомольцев широкие возможности проявить инициативу, свои организаторские способности.

Многое могут и обязаны сделать сельские комсомольские организации для подготовки новых кадров трактористов, комбайнеров, механиков и бригадиров тракторных бригад. Особую заботу должны проявить комсомольцы о школах механизации и курсах при МТС и совхозах. Надо сделать все, чтобы МТС и совхозы были полностью обеспечены хорошо обученными механизаторскими кадрами.

Хорошо отремонтировать тракторы, сельскохозяйственный инвентарь, полностью засыпать семена, отсортировать и проверить их на всхожесть, вывезти на поля навоз, провести снегозадержание — все это надо делать безотлагательно, с присущей молодежи энергией и настойчивостью.

Кому, как не комсомольцам, следует уже сейчас по-хозяйски взяться за подготовку к весне лошадей. Пусть комсомольские организации в колхозах устранят обезличку в уходе за скотом, истощенных лошадей поставят на усиленное кормление, пусть проверят состояние сбруи и организуют ремонт неисправной упряжи.

Важнейшая задача комсомольских организаций в деревне — оживление работы политико-просветительных учреждений. Во многих местах колхозные клубы и избы-читальни, библиотеки и красные уголки находятся в запущенном состоянии. А ведь эти очаги культурно-просветительной работы могут быть неоценимыми помощниками партийных и комсомольских организаций во всей их работе. Стоит только комсомольцам энергично взяться за это дело и несомненно в избах-читальнях, клубах и библиотеках будет наведен порядок. Немного требуется усилий, чтобы там было чисто и уютно, тепло и светло. Обеспечить избу-читальню, библиотеку книгами, газетами, журналами, организовать кружки художественной самодеятельности — прямой долг комсомольских организаций.

Вся работа сельских комсомольцев должна быть организованной, целеустремленной, направленной к тому, чтобы каждый комсомолец и комсомолка каждодневно совершали какое-либо, пусть самое маленькое, но полезное дело, способствующее укреплению нашего государства, приближающее час окончательной победы над немецкими оккупантами!

(Радиозапись «Дагправды»).

ОБ'ЯВЛЕНИЯ

Дагестанская фельдшерско-акушерская, зубоврачебная и фармацевтическая школа об'являет январский набор на отделения **фельдшеров, фельдшериц, акушерок** и **фармацевтов**.

В школу зачисляются лица обоего пола, имеющие образование в об'еме НСШ, в возрасте от 15 до 55 лет.

Для поступления в школу необходимо представить: заявление, автобиографию, свидетельство о рождении, свидетельство об образовании, две фотокарточки.

Принятые обеспечиваются общежитием, стипендией в зависимости от успеваемости. Начало занятий с 1 февраля 1943 года. Документы направлять: Махач-Кала, Дахадаева, № 4.

Буйнакский техникум советской торговли Наркомторга РСФСР об'являет зимний набор учащихся на первый курс бухгалтерского и товароведного отделений. Срок обучения в техникуме: 2 года на бухгалтерском и 3 года на товароведном отделении. Техникум готовит бухгалтеров торговых предприятий, директоров магазинов, товароведов для системы госторговли.

Заявления о приеме в техникум подавать на имя директора техникума с приложением следующих документов: а) свидетельства об образовании, б) свидетельства или справки о рождении, в) краткой автобиографии.

В техникум принимаются лица с образованием 7 классов и выше в возрасте от 16 до 35 лет.

Учащиеся, зачисленные в техникум, обеспечиваются общежитием, питанием и учебными принадлежностями.

Адрес техникума — гор. Буйнакск, ул. 20 лет ВЛКСМ, 41.

Дагестанский финансово-экономический техникум Наркомфина РСФСР об'являет зимний набор студентов на 1 и 2 курсы на 1942-1943 учебный год.

Принимаются граждане в возрасте до 30 лет со средним образованием (на 2 курс) и семилетним образованием (на 1 курс). Прием заявлений до 15 февраля 1943 года. Учащиеся обеспечиваются общежитием. При техникуме имеется столовая. Стоимость питания (завтрак, обед и ужин) 75 руб. в месяц.

Документы направлять по адресу: ДАССР, г. Буйнакск, ул. Куйбышева, № 10.

КИНО

ТЕМП — 21 и 22 января демонстрируется звуковой художественный фильм «Великое зарево». С 23 января — звуковой художественный фильм «Высокая награда».

ТРЕБУЮТСЯ:

Дагразнопромсоюзу — главный бухгалтер для работы в артели «Красный Восток» в г. Махач-Кала и зам. главного бухгалтера для работы в г. Дербенте, инженер, машинистка и управделами. Обращаться: Буйнакская, 9.

ОРС'у махачкалинского порта — на постоянную работу портные со своими машинами, женщины для пошивки одеял. Оплата по договоренности. Принятые работники будут прикрепляться к столовой. Обращаться: ОРС порта, ул. Осоавиахимовская, 18.

Управлению железных дорог Дагрыбтреста — на постоянную работу электросварщики, токари, слесари, машинисты паровозные, мотористы мотовозные, ремонтники путей. Имеются столовая, буфет, магазин.

С—3287.

Адрес редакции и издательства: Махач-Кала, Пушкинская, 6. Телефоны: ответ. секретаря — 8-04, общий — 3-22.

Заказ № 49.

Пролетарии всех стран, соединяйтесь!

ДАГЕСТАНСКАЯ ПРАВДА

Орган обкома и махачкалинского горкома ВКП(б) и Верховного Совета ДАССР

№ 18 (6284) | Пятница, 22 января 1943 г. | Цена 20 коп.

Под великим знаменем Ленина—Сталина наш народ построил социалистическое государство, защитил его от многочисленных врагов.

Под славным знаменем Ленина—Сталина наша великая советская Родина завоюет победу над немецко-фашистскими захватчиками!

ПОД ЗНАМЕНЕМ ЛЕНИНА—СТАЛИНА МЫ ПОБЕДИМ!

Доклад тов. А. С. ЩЕРБАКОВА 21 января 1943 года на торжественно-траурном заседании, посвященном XIX годовщине со дня смерти В. И. Ленина

Товарищи! Девятнадцатую годовщину со дня смерти великого Ленина народы Советского Союза, Красная Армия и Военно-Морской Флот отмечают в условиях Отечественной войны с немецко-фашистскими захватчиками за честь и независимость своей Родины, за свое настоящее и будущее.

Истекший год был годом великих испытаний, большой исторической проверки правильности пути нашей партии, нашей страны в период величайшей из войн. Такой войны не видел прежде мир—ни по масштабам развернувшихся сражений, ни по характеру вражеских армий, с которыми Советскому Союзу приходится иметь дело, армий, поставивших себе целью уничтожить нашу страну, поработить и истребить наш народ.

Война явилась суровой проверкой сил и прочности советского строя. В прошедшем году наше государство с честью выдержало испытания, выпавшие на его долю. Это был год, в течение которого советский народ и Красная Армия, под водительством своего вождя и полководца товарища Сталина, изменили ход войны и подготовили почву для новых, еще более значительных успехов. Истекший год был годом торжества ленинизма в труднейший период существования советской власти.

Военное положение Советского Союза

Девятнадцать месяцев Красная Армия ведет ожесточенные бои на фронтах Отечественной войны. За последние месяцы ход войны претерпел серьезные изменения. Теперь уже не немцы теснят наши войска, как это было летом и осенью 1942 года, а Красная Армия бьет лютого врага и очищает советскую землю от гитлеровской нечисти. Теперь уже не немцы и их прихвостни держат в руках инициативу военных действий, а Красная Армия, действуя по плану Верховного Главнокомандования, наносит удар за ударом противнику.

Стоит отдать себе хотя бы краткий отчет в современном военном положении нашего государства, сравнить положение воюющих сторон на нынешнем этапе Отечественной войны, чтобы стали очевидными серьезные военные результаты, уже достигнутые нашей армией, чтобы стали ясными благоприятные для Советского Союза перспективы ведения войны. Что это действительно так — об этом говорят факты.

Уже летом и осенью 1942 года Красная Армия своей самоотверженной борьбой сорвала авантюристические планы немецких войск. Как это неопровержимо показал товарищ Сталин в докладе о 25 годовщине Великой Октябрьской Социалистической Революции, ни одна из стратегических задач, поставленных Гитлером перед немецко-фашистской армией на лето и осень 1942 года, не была осуществлена.

Немцы и их союзники, воспользовавшись отсутствием второго фронта в Европе, бросили против Красной Армии все свои свободные резервы. Немцы имели план — захватить Сталинград, обойти Москву с востока, отрезать ее от волжского и уральского тыла, а затем ударить на Москву и кончить войну в 1942 году. Для осуществления этого плана Гитлер бросил на Сталинград десятки отборных дивизий. На протяжении многих недель сотни тысяч немцев рвались к Сталинграду, устилая каждый километр советской земли своими трупами.

Кроме того, немцы, прежде всего, в целях отвлечения наших резервов с Московского фронта с тем, чтобы легче покончить с Москвой, а также для захвата нефти — предприняли вспомогательный удар на юг в сторону нефтяных районов. Но эти планы были построены на песке, без реального учета своих сил и сил Красной Армии, т. е. оказались авантюристическими.

Наша страна и Красная Армия выдержали летом и осенью бешеный натиск гитлеровских полчищ, проявили величайшие героизм и стойкость и опрокинули стратегические планы немцев.

Верховное Главнокомандование советских вооруженных сил не только ликвидировало замыслы немецкого командования, но и подготовило мощный ответный удар. 19 ноября 1942 года Красная Армия перешла в наступление и блестяще осуществила сталинский стратегический план разгрома немецко-фашистских войск на подступах Сталинграда. Только за 6 недель наступления на подступах Сталинграда Красная Армия разгромила в целом 36 дивизий и окружила плотным кольцом 22 дивизии противника. Ликвидация окруженных немецко-фашистских войск в районе Сталинграда теперь близится к концу. Подступы к городу, который носит имя нашего вождя и полководца товарища Сталина, превратились в гигантскую могилу для немецко-фашистских захватчиков. **(Бурные аплодисменты).**

Осуществляя далее сталинский стратегический план, Красная Армия перенесла наступательные действия на Северный Кавказ, на Центральный фронт, в район нижнего Дона, в район Северного Донца, в район южнее Воронежа и под Ленинград и на всех этих направлениях имеет крупные успехи.

На Северном Кавказе Красная Армия отбросила немцев более чем на 300 километров и продолжает гнать их дальше, а хваленые немецкие войска под ударами советских войск продолжают отступать, бросая вооружение и раненых.

На Центральном фронте Красная Армия нанесла серьезное поражение немцам и овладела важным пунктом, имеющим стратегическое значение — городом и железнодорожным узлом Великие Луки.

Мощный удар нанесла Красная Армия немецко-фашистским захватчикам южнее Воронежа. И здесь советские войска многими тысячами истребляют немецких оккупантов, десятки тысяч берут в плен, захватывают вражеское вооружение и освобождают тысячи населенных пунктов от гитлеровской нечисти.

В районах Маныча, нижнего Дона и Северного Донца наши войска продолжают преследование противника.

Всего 3 дня назад весь советский народ испытал огромную радость, услышав сообщение о том, что войска Ленинградского и Волховского фронтов прорвали блокаду Ленинграда.

Народный Комиссар Обороны товарищ Сталин в своем приказе 7 ноября 1942 года заявил: «Недалек тот день, когда враг узнает силу новых ударов Красной Армии».

Весь мир сегодня является свидетелем тому, как претворяются в жизнь слова нашего великого вождя и полководца товарища Сталина, как удар за ударом обрушивает Красная Армия на головы зарвавшихся немецко-фашистских захватчиков. **(Бурные аплодисменты).**

За 2 месяца наступления наших войск — с 19 ноября 1942 года по 19 января 1943 г.—немецко-фашистская армия на советско-немецком фронте понесла следующие потери: наши войска взяли более 200 тысяч пленных. За это время немецко-фашистская армия потеряла только убитыми более 500 тысяч солдат и офицеров. За это же время немцы потеряли танков — свыше 6.000, орудий разных калибров — около 12.000, самолетов — до 3.500, а также много боеприпасов, пулеметов, винтовок, автомашин и другого военного имущества.

Огромные потери немецкой армии в людях и вооружении за два месяца наступления советских войск означают тяжелое поражение немецко-фашистских войск. Эти потери подточили силы немцев, серьезно ослабили устойчивость вражеских войск, и, наоборот, победы Красной Армии укрепили боевой дух и организованность советских войск, советского тыла и доказали, что Красная Армия может бить и успешно бьет немецкую армию.

Ярким свидетельством преданности советского народа делу Ленина — Сталина является широко развернувшееся партизанское движение в тылу вражеских войск. Советские патриоты в тылу врага остались верными сынами своей Родины и самоотверженно борются за освобождение наших земель от фашистских поработителей. Несмотря на все потуги гитлеровских карательных отрядов задушить партизанскую борьбу, советские партизаны умножают свою помощь Красной Армии, смело громят вражеские тылы, истребляют ненавистных оккупантов, пускают под откос железнодорожные составы, взрывают мосты, разрушают связь врага и его коммуникации. Партизанское движение ширится и растет изо дня в день.

Удары, нанесенные Красной Армией немецким войскам, имеют не только военное, но и большое международное политическое значение.

Успехи Красной Армии привлекли к ней глубокие симпатии всех свободолюбивых народов. Она окружена ныне ореолом глубочайшего уважения, ибо именно она — Красная Армия — выносит на себе тяжесть войны против гитлеровской Германии и ее сообщников.

Нельзя пройти также мимо того обстоятельства, что в ходе войны оказалась в корне подорванной, до конца разоблаченной идеология германского империализма. Народы Европы на деле узнали, что означает так называемый «новый порядок», насаждаемый гитлеровцами в оккупированных странах. Народы Европы на горьком опыте убедились, что у гитлеровцев нет никакой другой цели, кроме истребления других народов или превращения их в рабов.

Успехи Красной Армии подорвали веру европейских пособников Гитлера — итальянцев, румын, венгров, финнов — в силу немецкой армии, уже внесли, а в дальнейшем внесут еще больший разлад между соучастниками фашистской шайки. Удары Красной Армии в конце-концов приведут к разложению и распаду этого разбойничьего сброда, об'единившегося в целях грабежа и искоренения народов, не пожелавших стать рабами, не пожелавших подчиниться гитлеровскому произволу.

В первые недели после того, как началось наступление Красной Армии, гитлеровские заправилы из кожи лезли вон, пытаясь скрыть от населения Германии и мирового общественного мнения крупное поражение немецких войск на советско-германском фронте. Но шила в мешке не утаишь, и тогда гитлеровское командование попыталось дать свое толкование, разумеется, лживое толкование военным событиям. Судите сами — в каков смешное и глупое положение опять попали Гитлер и его подручные.

30 сентября 1942 года Гитлер хвастливо заявил в немецком рейхстаге: «Мы штурмуем Сталинград и возьмем его — на это мы можем положиться... если мы что-нибудь заняли, — оттуда нас не сдвинуть». Теперь всем ясно, что каждое слово Гитлера —пустое бахвальство. Гитлеровцы не взяли Сталинграда. Более того немецкие войска отброшены от Сталинграда более чем на 200 километров, а ликвидация окруженных под Сталинградом 22 немецких дивизий близится к концу. Гитлер и рад бы «сдвинуть» куда-нибудь эти свои дивизии, но это от него уже не зависит. **(Оживление в зале).**

Не повезло с предсказаниями и Геббельсу — подручному Гитлера. Осенью 1942 года с целью давления на общественное мнение нейтральной страны, в беседе с турецкими журналистами Геббельс уверял, что до зимы Красная Армия будет разбита. Он заявил: «Я, который всегда говорю взвешивая свои слова, я вам могу сказать с уверенностью, что до зимы русская армия не будет более опасной для Германии. И говоря это, я убежден, как всегда, что события меня не обманут. Я вас прошу вспомнить об этом через несколько месяцев». Эти несколько месяцев прошли, и всем стало ясно, что Геббельс и на этот раз соврал. Красная Армия, которую Гитлер обещал к зиме уничтожить, наносит ныне сильные удары немецким войскам и, более чем когда-либо, является ныне грозой для немецких оккупантов. **(Аплодисменты).**

На протяжении последних недель немецкое командование несколько раз публиковало следующее официальное сообщение о положении «на Восточном фронте»: «В Берлине стало известно, что германские войска планомерно проводят сокращение линии фронта посредством снятия выдвинутых вперед опорных пунктов. В районе среднего течения Дона в настоящее время идут ожесточенные бои. Русские войска одержали некоторые успехи, однако, можно сказать, что русские ведут свои операции в плане, предусмотренном германским командованием». **(Смех всего зала).** Как видите — гитлеровское командование настолько запуталось в своей собственной лжи, что дальше ехать некуда.

В самом деле, публикуя подобную чепуху, гитлеровцы, видимо, принимают читателей и слушателей своих военных сводок за круглых идиотов, ибо что означают все эти выкрутасы о «выпрямлении линии фронта», о занятии более «выгодных рубежей» обороны, о развитии событий по инициативе и «по плану, предусмотренному германским командованием», и т. д.? Если эти сообщения гитлеровской ставки принять всерьез, то это означает,

что уничтожение Красной Армией 36 немецких, румынских и итальянских дивизий на подступах Сталинграда, окружение и разгром 22-х немецких дивизий под Сталинградом были предусмотрены планом немецкого командования;

что более 200 тысяч немецких, румынских, итальянских и венгерских солдат и офицеров оказались в советском плену по инициативе гитлеровской ставки **(смех);**

что районы Северного Кавказа, за которые немцы летом и осенью 1942 года заплатили многими десятками тысяч немецких голов, теперь оставлены немецкой армией в целях занятия более выгодных рубежей обороны;

что очищение большой, прежде оккупированной немцами территории между Сталинградом и Доном, между Доном и Северным Донцом произведено из желания выпрямить линию фронта. Разве не курам на смех подобное об'яснение положения дел на советско-немецком фронте вконец залгавшихся и запутавшихся гитлеровцев? Бездарно и глуповато врет немецкое командование! Не от хорошей жизни гитлеровские заправилы скрывают истинное положение дел на советско-германском фронте!

Каковы же выводы и уроки, вытекающие из хода Отечественной войны? О них можно сказать кратко.

В нынешнюю войну вновь с еще большей силой, чем в прежних войнах, подтвердилось правило, что нельзя победить народ, самоотверженно борющийся за свою свободу и независимость. Здесь, как и во всем, оказался прав великий Ленин, учивший нашу партию, что народ, вкусивший плоды свободы, создавший свою власть, желающий и умеющий бороться за свои великие, благородные идеи, выйдет победителем из любой борьбы, как бы тяжела и сложна эта борьба ни была, каким бы упорным и лютым ни оказался враг.

Теперь уже окончательно провалились планы немецкого империализма по разгрому Красной Армии и завоеванию Советского Союза. Течение, ход, тенденции войны изменились и изменились отнюдь не в пользу гитлеровской армии, а в пользу Красной Армии. И чем дальше, тем больше преимуществ будет на нашей стороне. Можно не сомневаться, что Красная Армия сумеет до конца использовать и реализовать эти преимущества. Вот почему советский народ так уверенно смотрит в будущее.

В ходе войны против гитлеровских поработителей и их людоедских замыслов об'единилось большинство современных народов. Все теснее в связи с этим становится блок антигитлеровских государств, которые имеют все шансы победить и победят итало-германскую коалицию.

Наша армия за девятнадцать месяцев войны неизмеримо обогатилась военным опытом, стала вполне современной, еще более организованной, получила в свои руки самую новейшую военную технику и сражается по последнему слову современной военной науки, разработанной товарищем Сталиным. Советское военное искусство, поднятое товарищем Сталиным на уровень, достойный нашей великой страны, уже принесло свои плоды в виде серьезных побед Красной Армии и тяжелых поражений армий противника.

Советский тыл в Отечественной войне

Владимир Ильич Ленин учил нас: «Для ведения войны **по-настоящему** необходим крепкий организованный тыл. Самая лучшая армия, самые преданные делу революции люди будут немедленно истреблены противником, если они не будут в достаточной степени вооружены, снабжены продовольствием, обучены». (Том XXII, стр. 304). Эти слова Ленина в условиях нынешней войны имеют еще большее значение, чем в годы гражданской войны и иностранной интервенции. Военная техника играет сейчас в боевых действиях гораздо большую роль, чем в прошлых войнах. К этому надо добавить, что враг, вероломно напавший на нас, опирается на ресурсы почти всей Западной Европы.

Начиная войну против СССР, немцы рассчитывали на то, что после первых же ударов наша промышленность и сельское хозяйство будут парализованы и не сумеют бесперебойно снабжать фронт вооружением, боеприпасами, продовольствием, что в стране начнется хозяйственная разруха. Немцы жестоко просчитались. Конечно, было бы глупо утверждать, что потери, понесенные нашей страной в войне с немецкими захватчиками, ничего не значат и что нам все ни по чем. Мы потеряли значительную территорию, а это значит, что вместе с территорией потеряли людей, хлеб, металл, топливо железные дороги, промышленную продукцию. Каждый командир и боец Красной Армии должны в этом отдавать себе полный отчет. Наша страна понесла серьезные потери. Но вместе с тем это факт, что тыл Красной Армии, несмотря на огромные трудности, связанные с захватом немцами важных промышленных и сельскохозяйственных районов, сумел справиться со своими задачами и наладить снабжение фронта всем необходимым. Немцы, много кричавшие о том, что они, мол, разрушили советскую промышленность, теперь все чаще начинают задавать себе вопрос: откуда у русских столько оружия?

Наша страна, под руководством Советского Правительства и партии, сумела так организовать свое хозяйство в условиях войны, что фронт получает все необходимое во-время и в нужных размерах.

Наше государство разрешило при этом труднейшие задачи, которые когда-либо стояли перед народами нашей страны и народами мира во всей прошлой истории. Одной из таких задач было перебазирование промышленности из угрожаемых районов в восточные районы страны. Нужно было, во-первых, не отдать в руки врага нашей промышленности, вывезти все, что можно, а чего нельзя вывезти — уничтожить. Эта задача была выполнена. Гитлеровцам не удалось поживиться за счет наших промышленных богатств.

Задача, однако, заключалась не только в том, чтобы эвакуировать оборудование предприятий из угрожаемых районов, хотя это было достаточно сложным делом. Нужно было так же быстро восстановить предприятия на новых местах, пустить их в ход. Речь, стало быть, шла не о простой эвакуации, а о перебазировании целых отраслей промышленности, о перемещении на Восток многих сотен шахт и заводов и притом в невиданно короткие сроки. На новых местах эвакуированные предприятия были быстро восстановлены и пущены в ход. Многие из них сейчас дают продукции больше, чем до войны.

Наряду с перебазированием предприятий нужно было срочно разрешить другую не менее сложную задачу — расширить на Востоке производство топлива, электроэнергии, металлов черных и цветных, увеличить добычу железной и марганцевой руды, производство кокса и т. д. Для этого необходимо было, наряду, с улучшением использования существующих предприятий, шахт и рудников, строить новые или расширять действующие. И эту задачу мы успешно выполняем. На Востоке широко развернулось капитальное строительство промышленности. Строятся новые домны, мартены, электростанции, рудники. Ряд важнейших об'ектов строительства уже вошел в строй. Это новое строительство ведется темпами, невиданными даже для нашей страны.

Разрешена труднейшая задача военного времени — подбор и подготовка новых рабочих для промышленности и транспорта. Ремесленные и железнодорожные училища и школы ФЗО, созданные перед войной по инициативе товарища Сталина, сыграли и играют в этом деле огромную роль. За время войны они дали промышленности и транспорту около миллиона обученных рабочих. Вместе с тем, многие сотни тысяч новых рабочих, и особенно женщин, влились в промышленность, помимо системы трудовых резервов. В кратчайшие сроки они освоили технику своего дела и теперь успешно трудятся для фронта.

Сознание долга перед Родиной породило общий трудовой под'ем нашего народа, выразившийся в невиданном размахе Всесоюзного социалистического соревнования. Советские патриоты на наших предприятиях отдают все свои силы на разгром врага. Героический, самоотверженный труд советских людей — это выражение их глубочайшей любви к своей советской Родине , готовности пойти на любые жертвы и лишения, преодолеть любые трудности, лишь бы победить врага.

Разумеется, перед нашей промышленностью стоят большие трудности. Эти трудности в частности заключаются в известном отставании развития черной металлургии и топливно-энергетической базы от растущих потребностей промышленности и всего народного хозяйства. Эти трудности, однако, преодолимы.

Боевой задачей нашей промышленности является ускорение строительства и ввода в эксплоатацию новых агрегатов черной металлургии, электростанций, новых шахт и рудников, а также улучшение использования наличных мощностей.

Огромное значение приобретает теперь экономия в расходовании сырья, топлива, электроэнергии, металла и мобилизация всякого рода местных ресурсов. Местная инициатива, как показывает опыт, может явиться серьезным дополнительным источником для увеличения снабжения фронта и увеличения производства товаров широкого потребления.

Война создала значительные трудности в работе сельского хозяйства. Колхозы и совхозы должны были увеличить производство продуктов сельского хозяйства, освоить и развить производство целого ряда новых для них культур, восполнить в известной части потери, понесенные нашей страной в результате захвата врагом важных сельскохозяйственных районов.

Наше сельское хозяйство справилось с этими задачами. В 1942 году посевная площадь увеличилась по сравнению с 1941 годом на 2 миллиона га. За время войны расширена зерновая база на Востоке, увеличены посевы картофеля, овощей, сахарной свеклы и других продовольственных и технических культур.

В сельскохозяйственных работах приняли участие не только все взрослые трудоспособные, но и старики, и подростки. На помощь колхозникам пришли рабочие, служащие и учащиеся городов.

Весенний сев, уборка урожая, а также озимый сев в 1942 году в подавляющем большинстве областей были проведены лучше, быстрее и организованнее, чем в 1941 году.

Наши колхозы и совхозы «честно и аккуратно снабжают население и Красную Армию продовольствием, а нашу промышленность — сырьем» (Сталин).

Основой этих успехов в сельском хозяйстве является наличие у нас колхозного строя, созданного по заветам Ленина. Разумеется — мелкое индивидуальное крестьянское хозяйство не выдержало бы тяжести войны и не обеспечило бы армию и страну необходимым продовольствием и сырьем. Только благодаря колхозному строю Советское государство преодолевает трудности, вызванные войной.

Колхозное крестьянство отдает все силы, чтобы помочь Красной Армии разгромить ненавистных фашистских захватчиков. Весной 1942 года во многих колхозах были организованы сверхплановые посевы в фонд обороны, которые дали дополнительно для Красной Армии значительное количество хлеба и овощей. В конце 1942 года, по почину тамбовских и саратовских колхозников, начался сбор денежных средств на постройку танковых колонн и эскадрилий военных самолетов. Вместе с деньгами колхозники сдают в фонд Красной Армии из общественных фондов и личных запасов зерно, овощи, мясо и другие продукты.

Почин передовых людей всколыхнул всю массу колхозников, рабочих и служащих нашей страны и вызвал огромный приток индивидуальных взносов на нужды обороны страны. Патриотическое народное движение по сбору средств на постройку танков, самолетов и другого вооружения для Красной Армии ярко выражает неразрывную связь интересов колхозного крестьянства с судьбами Советской родины. Впервые в истории крестьянство в войне защищает свое собственное государство, обеспечившее народу свободную, культурную, зажиточную жизнь. Впервые в истории крестьянство считает войну своим делом, от исхода которого зависит его дальнейшая судьба.

Две важнейшие задачи стоят сейчас перед колхозами: первая—это завершение сдачи хлеба государству. Ряд областей уже завершил хлебопоставки. Наряду с ними есть еще отстающие области и районы. Их задача — в кратчайший срок полностью выполнить свои обязательства перед государством и Красной Армией.

Вторая важнейшая задача, стоящая сейчас перед колхозами — это подготовка к севу 1943 года. В 1943 году мы должны получить больше сельскохозяйственных продуктов, чем в прошлом году. Это обязывает нас образцово использовать зимний период для тщательной подготовки к весеннему севу 1943 года.

В дни Великой Отечественной войны, вместе с рабочими и колхозниками, советская интеллигенция отдает все свои силы и знания делу борьбы против немецко-фашистских захватчиков. Наша интеллигенция, особенно за время войны, показала на что способны советские конструкторы, инженеры, техники, создающие новые виды вооружения и организующие их производство. Важное значение для военной мощи страны имеет работа советских ученых по изысканию новых сырьевых и энергетических ресурсов в восточных районах страны и по разработке новых методов их использования. Огромную работу проделали наши инженерно-технические работники в деле перестройки промышленности на военный лад, в деле перебазирования наших предприятий на Восток, в строительстве новых заводов. Самоотверженно

(Окончание см. на 2-ой стр.).

В ПОСЛЕДНИЙ ЧАС

НАШИ ВОЙСКА НА ЮГЕ ЗАНЯЛИ ГОРОД СТАВРОПОЛЬ

21 января войска ЗАКАВКАЗСКОГО фронта в результате упорного боя овладели городом СТАВРОПОЛЬ. Захвачены пленные и трофеи.

СОВИНФОРМБЮРО.

Окончание доклада товарища Щербакова

выполняют свой долг перед Родиной советские врачи и все медицинские работники, которые спасли жизнь многим и многим тысячам наших бойцов. Большую работу проделали во время войны работники советской агрономической науки, советское учительство, работники искусства и литературы. Охваченная патриотическим под'емом, работая рука об руку с рабочими и крестьянами на фронте и в тылу, советская интеллигенция помогает Красной Армии громить ненавистных фашистских захватчиков.

Организаторская работа, проведенная партией за истекший год, преобразила всю нашу страну, она преобразила и людей в нашем советском тылу. «Люди стали более подтянутыми, менее расхлябанными, более дисциплинированными, научились работать по-военному, стали сознавать свой долг перед Родиной и перед ее защитниками на фронте — перед Красной Армией».

«...наша страна никогда еще не имела такого крепкого и организованного тыла». (Сталин). **(Аплодисменты).**

Исторические источники силы и несокрушимости Советского Союза

Весь мир, наши друзья и наши враги задают себе один и тот же вопрос: в чем причина невиданной стойкости и героизма Красной Армии, в чем источники силы, мощи и несокрушимости Советского Союза?

Ответ на этот вопрос дает история нашей Родины за последнюю четверть века. В результате Великой Октябрьской Социалистической Революции народы Советского Союза под руководством партии большевиков, под водительством Ленина и Сталина освободились от всякого угнетения, создали новый общественный строй, установили подлинно народную, советскую власть. Впервые в истории судьбы народа находятся в его собственных руках, судьбы и интересы каждого труженика нашей страны сливаются воедино с судьбами и интересами Родины, государства в целом. Советская власть — власть самих трудящихся; в этом источник ее силы, твердости, непобедимости. Каждый труженик нашей страны может сказать, что в Великой Отечественной войне против немецко-фашистских захватчиков он отстаивает свою народную власть, свою свободу и независимость.

Сила Советского государства об'ясняется тем, что оно опирается на нерушимый союз рабочих, крестьян и интеллигенции. Именно в этом союзе — великая сила советского строя. В ходе Отечественной войны этот союз еще более окреп и закалился. А это значит, что еще более возросла прочность советского строя.

Советское государство на базе полного равноправия всех рас и наций сплотило все народы нашей страны в единую, крепко спаянную семью и тем самым в огромной мере умножило силы нашей страны. Теперь каждый народ, входящий в Союз Советских Социалистических Республик, может сказать, что в священной войне против немецко-фашистских захватчиков он отстаивает свободу, независимость и право на счастье для себя и для всей семьи народов нашей страны.

За два десятилетия мирного строительства трудящиеся Советского Союза ликвидировали вековую отсталость России и превратили нашу страну в передовое государство. В кратчайшие исторические сроки осуществлены ленинско-сталинские планы индустриализации страны и коллективизации сельского хозяйства. В строительство новой, социалистической экономики вложены великие творческие силы и способности народа, освобожденного от всяческого угнетения. Благодаря трудовому героизму масс, страна наша стала индустриальной, колхозной, а стало быть сильной и могучей. Каждый воин нашей армии знает, что он не останется без вооружения, боеприпасов и продовольствия, как то нередко было с солдатами царской армии в прошлую мировую войну. Самоотверженная поддержка нашей армии всем советским народом—источник ее силы, стойкости и воодушевления, ибо каждый воин Красной Армии сознает, что за ним стоит весь советский народ.

Силы советского народа в его нерушимом морально-политическом единстве. Весь наш народ ныне сплочен как никогда вокруг большевистской партии и своего вождя товарища Сталина. **(Бурные аплодисменты).**

Великая Отечественная война наиболее ярко показала, каким огромным доверием народа пользуется партия Ленина—Сталина. В суровые и связанные с опасностями дни войны в ряды большевистской партии вливаются тысячи новых беззаветных борцов. В партию сейчас идут люди, которые готовы не только пойти на жертвы, но и жизнь свою отдать для борьбы с врагом. Достаточно сказать, что в 1942 году в ряды большевистской партии вступило 1.340.000 трудящихся. Один этот факт показывает, как велико доверие народов к партии, какими неразрывными узами связана с народом партия Ленина—Сталина.

Народы Советского Союза поняли глубину нависшей над Родиной опасности и мобилизуют все свои материальные и духовные силы для борьбы с врагом. История России знает немало примеров патриотизма, когда передовые представители народа жертвовали всем ради родины. Но история еще не знала такого массового героизма, такого единодушия всех народов СССР, какое мы имеем сейчас, в дни освободительной войны с немецкими империалистами. Никогда еще наш народ не был так организован, как сейчас. И это об'ясняется тем, что во главе народа стоит такой вождь и организатор, как партия Ленина—Сталина. Крепкие узы связи с народом умножают силы партии, а народ, сплоченный вокруг партии, является непобедимым.

Неодолимую силу придает Красной Армии сознание того, что она борется за правое дело, во имя благородной и возвышенной цели, за честь, свободу и независимость нашей Родины. Каждый воин нашей армии сознает, что он не может спасти свою жизнь и свободу, жизнь и свободу своей семьи, своего народа, — не уничтожив врага. Либо биться до последней капли крови и отстоять свою Родину, либо отдать себя, свою семью, свой народ в рабство немецким людоедам — так стоит вопрос перед каждым советским воином. Понятен поэтому массовый героизм советских воинов, их стойкость и упорство, их неукротимое желание овладеть искусством побеждать врага.

Таковы источники силы Красной Армии, силы нашей Родины, благодаря которым советский народ и Красная Армия разгромят немецких захватчиков и очистят нашу землю от фашистской нечисти.

Под знаменем Ленина, под водительством Сталина— мы победим!

Несмотря на большие потери и жертвы, которые понесла наша страна, положение на фронтах Отечественной войны складывается теперь более благоприятно для нас, чем в прошлом году, хотя и тогда наша армия наносила мощные удары по врагу. Об этом говорит успешное наступление советских войск, которые неуклонно осуществляют стратегические планы Верховного Главнокомандования.

В оборонительных и наступательных операциях Красной Армии за истекший период войны, в упорной борьбе с немецко-фашистскими захватчиками завоеваны условия и создан прочный фундамент для победы над врагом.

Красная Армия закалилась и окрепла в боях, стала сильнее и организованнее. Она обогатилась опытом современной войны, ее бойцы и командиры успешно овладевают в огне сражений основами военного искусства. Советские войска научились не только отстаивать наши рубежи, но и ломать вражескую оборону, точным маневром окружать и уничтожать противника.

В ходе войны возросли организованность и дисциплина в советском тылу, открыты новые могучие источники помощи фронту. Нет сомнения что в борьбе за освобождение наших земель от фашистских захватчиков Красная Армия будет получать все возрастающую поддержку со стороны советского народа.

Теперь, после того, как создан фундамент для победы над врагом, дело освобождения наших земель от фашистских захватчиков зависит от напряжения всех сил советских патриотов и мобилизации всех возможностей нашей страны.

Несмотря на успехи, какие имеет Красная Армия, — было бы наивно думать, что враг уже разбит. Силы врага подточены и находятся на пределе, но враг еще силен, немецкие захватчики еще будут бросаться на новые авантюры и могут причинять нам неприятности. Впасть сейчас в состояние самоуспокоенности — было бы опасным и вредным для дела победы.

Большевикам не свойственны паника и уныние, когда дела идут плохо. Большевики не могут, не имеют права упиваться достижениями. Головокружение от успехов так же вредно, как паника и уныние от неудач. Надо трезво смотреть правде в глаза. Нашему народу, нашей Красной Армии, Военно-Морскому Флоту предстоят еще тяжелые испытания. Окончательная победа над озверелыми бандами немецко-фашистских разбойников и их союзниками требует времени и потребует еще жертв от бойцов, рабочих, колхозников, интеллигенции.

Для дела победы необходимы — беззаветный героизм и железная дисциплина на фронте, самоотверженный труд, железная дисциплина, организованность — в тылу. Не может быть сомнения в том, что наш советский народ, оказавшийся способным выдержать натиск гитлеровских захватчиков, какого не могла бы выдержать никакая другая страна, найдет в себе силы окончательно разделаться с немецкими фашистами и их союзниками.

Все силы на поддержку фронта! Все силы — для победы!

Да здравствует великий советский народ и его героическая Красная Армия и Военно-Морской Флот!

Да здравствует великое и непобедимое знамя Ленина — Сталина, зовущее нас к победе!

Да здравствует наш вождь и полководец товарищ **Сталин!**

(Бурная овация всего зала. Все встают).

Торжественно-траурное заседание, посвященное XIX годовщине со дня смерти В. И. Ленина

21 января в Москве, в Большом зале Кремлевского Дворца, состоялось торжественно-траурное заседание ЦК ВКП(б), Московского областного и Московского городского комитетов ВКП(б), Президиумов Верховного Совета СССР и Верховного Совета РСФСР, Московского областного и городского Советов депутатов трудящихся, ЦК ВЛКСМ, МК и МГК ВЛКСМ, президиума ВЦСПС, рабочих-стахановцев, ударников и интеллигенции столицы, посвященное XIX годовщине со дня смерти В. И. Ленина. В 6 часов 50 минут за столом президиума появляются товарищи Сталин, Молотов, Калинин, Андреев, Микоян, Берия, Шверник, Маленков, Щербаков, Вознесенский.

Участники торжественно-траурного заседания встречают товарища Сталина и его соратников — руководителей партии и правительства бурной овацией. Все встают. Возгласы горячих приветствий сливаются с мощным «ура». В этой овации как бы воплотилась вся сила любви и преданности советских людей славному продолжателю дела Ленина, великому народному вождю и полководцу, под руководством которого доблестная Красная Армия пядь за пядью освобождает советскую землю от гитлеровских мерзавцев. Со всех концов огромного зала раздается:

— Да здравствует товарищ Сталин!

Тов. М. И. Калинин об'являет торжественно-траурное заседание открытым.

— Исполнилось 19 лет после кончины Владимира Ильича Ленина, — говорит тов. Калинин. — Прошу почтить его память вставанием.

Все встают.

М. И. Калинин предоставляет слово для доклада тов. А. С. Щербакову, тепло встреченному участниками заседания. Его яркий, содержательный доклад был выслушан с огромным вниманием.

Заканчивая доклад, тов. Щербаков провозглашает:

— Да здравствует великий советский народ и его героическая Красная Армия и Военно-Морской Флот!

— Да здравствует великое и непобедимое знамя Ленина—Сталина, зовущее нас к победе!

— Да здравствует наш вождь и полководец товарищ **Сталин!**

Все встают со своих мест. Несколько минут длится овация в честь великого Сталина.

Тов. М. И. Калинин об'являет торжественно-траурное заседание закрытым.

НАГРАЖДЕНИЕ ГЕНЕРАЛ-ЛЕЙТЕНАНТА ВОЙСК СВЯЗИ ПЕРЕСЫПКИНА И. Т. ОРДЕНОМ ЛЕНИНА.

За образцовое выполнение заданий Командования на фронте борьбы с немецкими захватчиками генерал-лейтенант войск связи **Пересыпкин Иван Терентьевич награжден орденом Ленина.**

Торжественно-траурное заседание в театре им. М. Горького

Вчера вечером в помещении театра им. М. Горького состоялось торжественно-траурное заседание партийного, советского и комсомольского актива столицы Дагестана совместно со стахановцами предприятий и представителями воинских частей гарнизона, посвященное XIX годовщине со дня смерти Владимира Ильича Ленина.

За столом президиума товарищи Алиев, Даниялов, Агабабов, Тахтаров, Манапов, Яковлев, Снегирев, Каранадзе, Кажлаев, профессор Чудносоветов, Дубанов и другие.

Заседание открывает краткой вступительной речью председатель исполкома городского совета депутатов трудящихся т. Кажлаев.

По залу разносятся торжественные звуки траурного марша. Собравшиеся вставанием чтят память величайшего человека, гениального вождя трудящихся всего мира незабвенного Владимира Ильича Ленина.

В почетный президиум заседания под бурные аплодисменты избирается Политбюро ЦК ВКП(б) во главе с товарищем Сталиным.

Слово для доклада «XIX лет без Ленина — по ленинскому пути под руководством великого Сталина» предоставляется зам. заведующего Отделом пропаганды и агитации Обкома ВКП(б) тов. Сухинину.

После доклада заседание под долго-несмолкаемые аплодисменты принимает приветственное письмо товарищу Сталину.

ОТ СОВЕТСКОГО ИНФОРМБЮРО

Утреннее сообщение 21 января

В течение ночи на 21 января наши войска в районе **Сталинграда,** южнее **Воронежа,** на **Северном Кавказе,** в районе нижнего **Дона, Северного Донца** и южнее **Ладожского** озера продолжали бои на прежних направлениях.

* * *

В районе Сталинграда бойцы Н-ской части, действующей западнее города, захватили сильный укрепленный узел обороны противника. На поле боя осталось до 300 вражеских трупов. Взято в плен 96 немецких солдат и офицеров. Захвачены трофеи, в том числе 7 танков, 13 орудий, 39 пулеметов и 2 радиостанции.

* * *

На Южном фронте наши войска, преодолевая сопротивление противника, продолжали наступление. Немцы особенно упорно обороняли железнодорожную станцию и город Пролетарская. Здесь были сосредоточены полк СС «Германия», остатки различных разбитых немецких частей, много артиллерии, танков и до двух батарей шестиствольных минометов. Почти трое суток днем и ночью шли бои за Пролетарская. Вчера наши части ворвались в город и на станцию, в уличном бою разгромили врага и отбросили его остатки за Маныч. На другом участке Н-ская гвардейская часть, продвигаясь вперед, заняла два населенных пункта. Захвачены артиллерийская батарея и 9 пулеметов. Взяты пленные.

* * *

Войска Юго-Западного фронта с боями продвигались вперед и заняли ряд населенных пунктов. На одном участке советские подразделения уничтожили 400 гитлеровцев и взяли 190 пленных. Н-ская гвардейская часть овладела тремя населенными пунктами и захватила 3 орудия, 17 пулеметов, 392 винтовки, 137 тысяч патронов, 4 тысячи снарядов и мин. При занятии гор. Каменска захвачено 3 эшелона с автомашинами, склады с военным имуществом и продовольствием, много вагонов, паровозов и другие трофеи.

* * *

Войска Воронежского фронта продолжали вести наступательные операции, а частью сил сжимали кольцо вокруг окруженных вражеских дивизий. Н-ская часть, преследуя противника, уничтожила более 200 гитлеровцев и взяла в плен 360 вражеских солдат и офицеров. Захвачены танк, 4 противотанковых орудия, 60 подвод с воинским грузом и 10 мотоциклов. На другом участке после непродолжительного боя солдаты и офицеры венгерского батальона сложили оружие и сдались в плен.

* * *

На Северном Кавказе наши войска, сломив сопротивление противника, заняли несколько населенных пунктов. Бойцы Н-ской гвардейской части переправились через реку, зашли немцам в тыл и внезапно атаковали их. В завязавшемся бою противник потерял только убитыми свыше 300 солдат и офицеров. 100 немцев взяты в плен. Захвачено 40 орудий, 14 шестиствольных минометов, 180 пулеметов и другие трофеи.

* * *

Три отряда ставропольских партизан, взаимодействуя с наступающими частями Красной Армии, истребили немецкие гарнизоны в Левокумском и Арзгирском районах. Партизаны уничтожили 117 и взяли в плен 87 немецких солдат и офицеров. Захвачены 3 пулемета, 3 миномета, 214 винтовок и автоматов, 74 тысячи патронов. Кроме того, отбиты у немцев награбленные ими в колхозах и у населения 3.720 голов рогатого скота, 47 отар овец, 317 лошадей и 80 тракторов.

* * *

Французские патриоты с каждым днем усиливают сопротивление врагу. В районе Саппуа свободные стрелки обстреляли поезд, в котором ехали немецкие солдаты. В Лорцане группа свободных стрелков сожгла вещевой склад немецкой организации «Тодт». На железнодорожной линии Бетюн-Лан пущен под откос эшелон с военными грузами. В результате крушения разбито 40 вагонов.

Вечернее сообщение 21 января

21 января войска **Закавказского** фронта в результате упорного боя овладели городом **Ставрополь,** районными центрами — **Тахта, Труновское, Кугульта, Старо-Марьевка.**

Войска **Воронежского** фронта, продолжая развивать наступление, заняли районный центр **Синие Липяги,** железнодорожную станцию **Голофеевка** и ряд населенных пунктов.

Войска **Юго-Западного, Южного, Волховского** и **Ленинградского** фронтов вели бои на прежних направлениях.

* * *

В районе Сталинграда наши войска продолжали истреблять окруженные немецко-фашистские дивизии. Северо-западнее города советские части уничтожили 1.400 немецких солдат и офицеров. Взято 70 пленных. Захвачено 29 орудий, 35 пулеметов, 15 минометов, 251 автомашина и другие трофеи. В городе наши штурмовые отряды выбили гитлеровцев из ряда укреплений.

* * *

На Южном фронте наши войска, преодолевая упорное сопротивление противника, продвигались вперед. Бойцы Н-ской части отразили контратаку противника и на плечах отступавших немцев ворвались в населенный пункт. После короткого боя гитлеровцы были выбиты из населенного пункта, оставив 6 подбитых танков и 3 самоходных орудия. Взято 45 пленных. На другом участке разгромлены две роты пехоты противника.

* * *

На Юго-Западном фронте наши войска продолжали наступление и заняли несколько населенных пунктов. Уничтожено 5 немецких танков, 2 орудия и свыше 200 автомашин. На поле боя остались сотни вражеских трупов. На другом участке немцы бросили в контратаку 24 танка и батальон пехоты. Наши бойцы мощным огнем отсекли немецкую пехоту от танков и истребили ее. В это же время артиллеристы и бронебойщики подбили и сожгли 12 вражеских танков.

* * *

Войска Воронежского фронта продолжали наступление на прежних направлениях, а частью сил уничтожали остатки окруженных частей противника. За истекшие сутки советские части освободили от немецких захватчиков ряд населенных пунктов. Наши танковые и моторизованные подразделения в бою за один населенный пункт уничтожили до батальона немецких солдат и офицеров и взяли 480 пленных. Захвачено 16 орудий, 49 пулеметов, 14 минометов, 50 автомашин и 100 подвод с военным грузом. На другом участке бойцы Н-ской части истребили более 250 венгров и заняли населенный пункт. Захвачено 6 продовольственных складов, 6 орудий и много боеприпасов.

* * *

На Северном Кавказе наши войска с боями продвигались вперед. Танкисты под командованием тов. Егорова смяли боевые порядки немцев, ворвались в населенный пункт и разгромили штаб немецкого пехотного полка. На другом участке артиллеристы части, где командиром тов. Кривошеев, обнаружили большую колонну вражеских автомашин. Несколькими выстрелами были разбиты передние машины, и на шоссе образовалась пробка. Артиллеристы открыли ураганный огонь и уничтожили всю колонну автомашин противника.

* * *

Партизанский отряд, действующий в Орловской области, провел несколько успешных операций. Советские патриоты истребили около 400 немецких солдат и офицеров. Кроме того, уничтожили немецкий самолет, паровоз, несколько вагонов и радиостанцию. Группа орловских партизан из отряда «Смерть немецким оккупантам» пустила под откос два воинских эшелона. Разбиты 2 паровоза и 34 вагона. Во время крушения убито и ранено много гитлеровцев.

* * *

Ниже, публикуется акт о зверствах немецко-фашистских мерзавцев в станице Скосырской, Ростовской области: «Перед отступлением из станицы немцы учинили кровавую расправу над мирным населением. Гитлеровские бандиты расстреляли ученика 6 класса средней школы Григория Пашутина, сотрудника больницы Леонида Перепелкина, тракториста Христофора Шилова, председателя колхоза Егора Харитонова, инвалида Никанора Лютина, Александра Широкораденко, Андрея Шилова, Александра Семенова и других. В местной больнице находились больные советские граждане. Фашистские изверги погнали их к реке и расстреляли. Часть больных не могла двигаться и осталась в больнице. Гитлеровцы сожгли больницу вместе с находившимися в ней больными гражданами». Акт подписали: капитан Митрофанов, капитан Ковтунов, военфельдшер Ткаченко, младший лейтенант Колесников, жители станицы Скосырской — М. Харитонова, М. Воронина, А. Шевченко, С. Воронина и Л. Шилова.

Встреча работников искусств с руководителями партийной организации и правительства Дагестана

Позавчера в зале заседаний Обкома ВКП(б) состоялась встреча работников искусств с руководителями партийной организации и правительства Дагестана. Присутствовали товарищи Алиев, Даниялов, Тахтаров, Агабабов, Манапов, Ярыгин, Аликберов, Каранадзе, представители городских партийных и советских организаций, наркоматов и печати. Среди работников искусств — художник Муэтдин Джамал, архитекторы Керимов и Шейхов, режиссеры, артисты и музыканты тт. Курумов, Татам Мурадов, Ханукаев, Роза Гуриелашвили, Барият Мурадова, Рагимат Гаджиева, Баталбекова, Нуцалова, Авшалумова, Эра Адибекова, Абрамянц и другие.

Начальник Управления по делам искусств при Совнаркоме ДАССР тов. Разилов коротко рассказал собравшимся о состоянии национальных театров Дагестана, о работе композиторов и музыкантов, о задачах, которые стоят перед работниками искусства. Национальное искусство народов Дагестана за годы советской власти имеет огромные и бесспорные достижения. Оно продолжает расти и в нынешнее грозовое время. Достаточно указать, что именно за годы войны государственный кумыкский театр осуществил такие новые постановки, как «Ай-Гази», «Горцы», «Ансар» и «Батальон идет на запад». Однако в области развития национального искусства Дагестан все еще неизмеримо отстает от такой передовой братской республики, как Азербайджан. Тов. Разилов отметил ряд первоочередных задач, стоящих в области дальнейшего развития национального искусства в Дагестане. В их числе — обеспечение театров местным, национальным драматургическим материалом, посылка в районы специальных экспедиций для сбора национального музыкального фольклора, организация в Дагестане постоянного театра русской драмы, а главное — учеба молодых наших кадров работников искусства.

Теме овладения мастерством, повышения квалификации наших артистов, музыкантов и певцов были посвящены и выступления большинства товарищей, присутствовавших на встрече. О работе по подготовке кадров и о других острейших вопросах развития искусства народов Дагестана говорили выступавшие композитор и дирижер Татам Мурадов, председатель Даградиокомитета т. Темирханов, директор Дагестанского национального ансамбля т. Сладкий, художественный руководитель ансамбля т. Ханукаев, народная артистка Дагестана Рагимат Гаджиева, художник Джамал, артист Курумов, композитор Проскурин и работники Управления по делам искусств тт. Ковалева и Нахибашев. Много горькой, но правдивой и прямой критики было в выступлениях по вопросу об отношении к материально-бытовым нуждам работников искусства.

Итоги встречи подытожил председатель Совнаркома ДАССР тов. Даниялов. Он подчеркнул, что самый факт обмена мнениями с работниками искусств должен послужить в работе наших правительственных организаций стимулом к коренному изменению руководства делом развития национального искусства в нашей республике. Большое внимание в своем выступлении т. Даниялов уделил основным, перспективным вопросам развития национального по форме и социалистического по содержанию искусства народов Дагестана. Он отметил такой основной недостаток, как отсутствие целеустремленности, направленности в развитии нашего национального искусства. По существу Дагестанский национальный ансамбль и ансамбль Даградиокомитета в своих концертах не представляют полностью настоящего дагестанского искусства. Надо обогащать и развивать именно свое, национальное искусство, и эта задача должна быть главной.

Надо развивать искусство аварцев, лезгин, даргинцев, кумыков и других народов Дагестана, надо шире использовать в музыке подлинно национальные наши инструменты — зурну, чунгур, чагану, гармонь. В ряду других крупных недостатков в области национального искусства т. Даниялов подчеркнул также отсутствие работы по отбору новых талантливых кадров в районах и в исполнении наших певцов — частое несоответствие содержания, темы, настроения песни — ее мотиву.

На встрече было затронуто много вопросов неудовлетворительного материально-бытового положения работников искусств. Трудности в этих вопросах, заявил т. Даниялов, преодолимы, и все меры, в пределах имеющихся возможностей, будут Обкомом ВКП(б) и правительством приняты.

Краткой заключительной речью секретарь Обкома ВКП(б) т. Алиев закрыл совещание-встречу, прошедшую в дружеской и вместе с тем деловой обстановке, и пожелал работникам искусств Дагестана успехов в их нужной народу большой и важной работе.

Забота о семьях фронтовиков и инвалидах Отечественной войны

Правления большинства колхозов Дербентского района проявляют чуткое и заботливое отношение к семьям военнослужащих и инвалидам Отечественной войны. Почти все инвалиды, проживающие в районе, трудоустроены. Они работают заведующими складами, бригадирами и учетчиками колхозов, председателями и секретарями сельисполкомов и т. д.

Только по 20 колхозам района в прошлом году семьям фронтовиков было выдано около 1.200 пудов зерна и доставлено им на дом 1.265 кубометров дров. Особенно большую заботу о семьях фронтовиков и инвалидах войны проявляют колхозы «Знамя Ленина» (председатель т. Байрамов), «Большевик» (председатель т. Нурмагомедов), им. Буйнакского (председатель т. Гасанов).

Исполком райсовета также оказывает помощь нуждающимся семьям фронтовиков — зерном, мукой и мануфактурой. В прошлом году исполком райсовета выдал семьям фронтовиков 470 пудов зерна и 700 метров мануфактуры.

Но вместе с тем необходимо отметить, что имеются и факты недопустимого, бюрократического отношения к семьям фронтовиков и инвалидам Отечественной войны. Вот характерный пример: инвалид Павлов Иван вынужден десятки раз ходить пешком за 4-5 км. в Белиджинское отделение связи за получением пособия. И каждый раз он получает стандартный ответ: «придите завтра, сегодня в кассе денег нет». В результате т. Павлов, по вине работников связи, в течение пяти месяцев не может получить деньги.

Имеются случаи задержки и в выплате персональных пенсий по вине Наркомсобеса ДАССР. Персональная пенсионерка Е. Антипенко в течение четырех месяцев не может получить из Наркомсобеса причитающуюся ей сумму.

К. ГАДЖИЕВ.

Председатель исполкома Дербентского райсовета депутатов трудящихся.

Следующий номер газеты выйдет 24 января

Ответственный редактор Д. ШИЛОВ.

КИНО

ТЕМП — 21 и 22 января демонстрируется звуковой художественный фильм «Великое зарево». С 23 января — звуковой художественный фильм «Высокая награда».

Адрес редакции и издательства: гор. Махач-Кала, Пушкинская, 6.

Телефоны: зам. ответ. редактора — 1-05, ответ. секретаря—8-04, общий — 3-22, отделов: промышленно-транспортного—2-48, сельскохозяйственного—7-83, писем и рабселькоров—9-80, выпускающего—8-44, издательства—1-87, отдела об'явлений и заказов—2-11.

Неопубликованные рукописи обратно не возвращаются.

С—3288.

Типография издательства газеты «Дагестанская правда».

Заказ № 50.

Пролетарии всех стран, соединяйтесь!

ДАГЕСТАНСКАЯ ПРАВДА

Орган обкома и махачкалинского горкома ВКП(б) и Верховного Совета ДАССР

№ 19 (6285) | Воскресенье, 24 января 1943 г. | Цена 20 коп.

Наши войска заняли города Сальск, Микоян-Шахар

22 января войска ЮЖНОГО фронта, в результате решительной атаки, овладели городом и крупным железнодорожным узлом САЛЬСК.

Войска ЗАКАВКАЗСКОГО фронта овладели городом МИКОЯН-ШАХАР.

СОВИНФОРМБЮРО.

В ПОСЛЕДНИЙ ЧАС

НАШИ ВОЙСКА ЗАНЯЛИ ГОРОД АРМАВИР И РАЙОННЫЙ ЦЕНТР ВОЛОКОНОВКА

1. 23 января войска ЗАКАВКАЗСКОГО фронта, в результате стремительного наступления, овладели городом и крупным железнодорожным узлом АРМАВИР.

2. Войска ВОРОНЕЖСКОГО фронта, продолжая развивать наступление, овладели районным центром и крупной железнодорожной станцией ВОЛОКОНОВКА.

За 9 суток операций войсками Воронежского фронта разгромлено 17 пехотных дивизий противника, из них: девять венгерских пехотных дивизий (6, 20, 7, 13, 10, 12, 19, 23 и 9 п. д.) и отдельная танковая бригада; четыре немецких пехотных дивизии (26, 168, 385 и 387 п. д.); пять отдельных немецких пехотных полков и один отдельный танковый отряд в 60 танков; альпийский итальянский корпус в составе 2, 3, 4 горнострелковых, 156 пехотной дивизий.

Количество пленных, взятых под Воронежем, к исходу 22 января увеличилось на 12.000 солдат и офицеров. Таким образом, общее количество пленных, взятых в районе ВОРОНЕЖСКОГО фронта, дошло до 64.000 солдат и офицеров.

СОВИНФОРМБЮРО.

КО ВСЕМ ПОЛИТПРОСВЕТРАБОТНИКАМ ДАГЕСТАНА

Обращение участников Дагестанского республиканского совещания политпросветработников.

Дорогие товарищи! Девятнадцать месяцев великий советский народ и его героическая Красная Армия ведут Отечественную войну против злейшего врага человечества — германского фашизма.

Вторгшись в пределы нашей любимой Родины, гитлеровские орды с неслыханным варварством уничтожают все достижения культуры — разрушают школы, библиотеки, колхозные клубы, музеи, театры и другие культурно-просветительные учреждения. Они грабят население, насилуют женщин, убивают детей, стариков, несут советскому народу разрушения, рабство, смерть.

Вдохновленные историческим докладом любимого вождя товарища Сталина о XXV годовщине Великой Октябрьской Социалистической Революции, героические защитники Родины, измотав силы врага в жестоких летних боях 1942 г., перешли в наступление и наносят сокрушительные удары по немецко-фашистским войскам. Весь советский народ с восторгом следит за наступлением Красной Армии и стремится всеми силами и средствами помочь фронту.

Святая обязанность политпросветработников—организовать помощь Красной Армии в ее наступательных боях, мобилизовать всеми средствами политпросветработы колхозные массы на под'ем производительности труда, на повышение урожайности полей и продуктивности животноводства.

Политпросветработники должны стать организаторами сбора средств среди населения на постройку танков, бронепоездов и авиаэскадрилий, сбора подарков и теплых вещей бойцам Красной Армии.

Братский привет великого Сталина и благодарность Красной Армии трудящимся Дагестана за активное участие в сборе средств на строительство танковой колонны «Шамиль» еще более усилили патриотический под'ем колхозной деревни.

Отдельные политпросветучреждения нашей республики правильно поняли свои задачи в дни Отечественной войны и ведут систематическую политико-просветительную работу.

Каякентский дом культуры широко развернул работу среди населения: систематически проводятся доклады, лекции, беседы, читки на темы Отечественной войны, регулярно выпускаются стенные газеты, газетные и фотовитрины, оформляются выставки, посвященные героическим подвигам фронтовиков-земляков, выставки о Героях Советского Союза, заведены тематические папки из газетных материалов в помощь агитатору, организовано коллективное радиослушание, хорошо поставлена справочная работа, привлекается к работе широкий актив.

Изба-читальня в сел. Камах, Дербентского района, опираясь на широкий актив, при помощи партийной организации превратилась в боевой агитпункт. Каждый день сюда собираются молодежь и старики, дежурный агитатор проводит читку газет, беседы на разнообразные темы текущего момента. В избе-читальне 90 колхозников глубоко изучили исторический доклад товарища Сталина о XXV годовщине Октября. Проводятся вечера вопросов и ответов. Изба-читальня привила колхозникам любовь к книге, сами колхозники собрали деньги на приобретение библиотеки.

Сумели улучшить свою работу и показывают хорошие образцы работы также джабинская изба-читальня Ахтынского района, макинская изба-читальня Курахского района, ботлихский и рутульский районные дома культуры. Но этого мало. Интересы Родины требуют сейчас большего.

Мы, политпросветработники, должны обеспечить бесперебойную работу всех изб-читален, домов культуры, клубов, библиотек и музеев в соответствии с требованиями военного времени.

Для успешного выполнения благородных задач, поставленных перед нами партией и правительством, включаемся в социалистическое соревнование за выполнение следующих мероприятий и призываем всех политпросветработников республики:

1. Для развертывания политпросветработы среди населения привлечь к работе политпросветучреждений широкий актив из сельской интеллигенции и знатных колхозников, улучшить работу советов изб-читален и домов культуры.

2. Систематически проводить в избах-читальнях политическую информацию: читки газет, беседы, доклады, лекции и вечера ответов и вопросов. Организовать справочные столы, широко использовать в раз'яснительной работе все средства большевистской агитации: кино, радио, газеты, брошюры, выпуск боевых листков и стенных газет, плакаты, лозунги, витрины, отражающие героическое прошлое и настоящее советского народа.

3. Повседневно популяризировать героические подвиги воинов на фронтах Отечественной войны и передовых рабочих, колхозников и интеллигенции в тылу, вдохновляя массы на новые подвиги во славу Родины.

4. Всемерно содействовать местным организациям в проведении по-фронтовому всех хозяйственно-политических и оборонных мероприятий, принять активное участие в подготовке к весеннему севу, в проведении зимовки скота и расплодной кампании без потерь.

Организовать агрозоотехническую учебу колхозников, для чего создать в избах-читальнях кружки, привлекая к этой работе агрономов, зоотехников колхозов, а также учителей.

5. Быть инициаторами в овладении массами военными знаниями, развертывать в избах-читальнях, домах культуры и школах сеть оборонных кружков, широко привлекая к этой работе участников Отечественной войны. Помогать трудящимся в изучении правил противовоздушной, противохимической и санитарной обороны.

Помогать военкоматам, местным партийным и советским организациям в проведении культмассовой работы в подразделениях Всевобуча.

6. Возглавить работу по ликвидации неграмотности и малограмотности среди взрослого населения, особенно среди женщин.

7. Организовать широкое участие колхозников в сборе средств на строительство авиаэскадрилий имени лучших сынов дагестанского народа: Героя Советского Союза Валентина Эмирова, героев гражданской войны: Уллубия Буйнакского, Алибека Багатырева, Махача Дахадаева, в сборе подарков и теплых вещей бойцам и командирам, а также в сдаче-продаже сельскохозяйственных продуктов в продовольственный фонд Красной Армии.

8. Проявлять повседневную заботу и внимание семьям фронтовиков, добиться принятия мер к улучшению их материально-бытовых условий, к улучшению их политического и культурного обслуживания.

9. Организовать в домах культуры, избах-читальнях и колхозных клубах кружки и вечера художественной самодеятельности, широко вовлекая в эту работу комсомольцев, особенно женскую молодежь.

10. Призываем работников всех политпросветучреждений организовать сбор политической и художественной литературы в помощь политпросветработникам освобожденных от гитлеровских оккупантов районов для восстановления работы изб-читален и домов культуры.

Мы, участники республиканского совещания политпросветработников, обращаемся ко всем политпросветработникам и интеллигенции нашей республики с горячим призывом:

Включайтесь в социалистическое соревнование за лучшую постановку политпросветработы, вносите свою долю труда и инициативы в деятельность политпросветучреждений колхозного села.

Мы обращаемся к органам народного образования, здравоохранения, земледелия, к местным Советам, к профсоюзным и комсомольским организациям поддержать наш призыв и возглавить движение сельской интеллигенции, направленное на дальнейшее улучшение культурно-просветительной работы среди населения, помочь нам превратить наши избы-читальни и дома культуры в культурно-просветительные центры, способные удовлетворить возросшие запросы колхозников. «Чтобы двигаться вперед, нужна культура» (Калинин).

Отдадим же, товарищи, все силы и умение нашему общему делу — делу окончательного разгрома немецко-фашистских захватчиков.

Президиум республиканского совещания политпросветработников.

БАКУ

СЕКРЕТАРЮ ЦК КП(б) АЗЕРБАЙДЖАНА тов. БАГИРОВУ М. Д.
ПРЕДСЕДАТЕЛЮ СОВНАРКОМА АЗЕРБАЙДЖАНСКОЙ ССР тов. КУЛИЕВУ Т.

Передайте колхозникам и колхозницам Азербайджанской Советской Социалистической Республики, собравшим кроме первых 81.020.000 рублей дополнительно 54.926.000 рублей на строительство эскадрильи истребителей «Азербайджанский колхозник», а также рабочим, интеллигенции, женам фронтовиков, комсомольцам и пионерам Баку, Кировабада, Нухи и других городов республики, собравшим 12.100.000 рублей на строительство танковой колонны, эскадрильи самолетов и бронепоездов, — мой братский привет и благодарность Красной Армии.

И. СТАЛИН.

Москва, Народному Комиссару Обороны товарищу Сталину

Дорогой наш вождь и полководец товарищ Сталин!

Вдохновленные возвышенной и благородной идеей защиты Родины, войска Юго-Западного фронта продолжают успешно развивать свое наступление, уничтожая и забирая в плен десятки тысяч солдат и офицеров противника. Они гонят ненавистного врага все дальше на запад от берегов Дона, освобождают наши города и села от немецко-фашистского ига.

Бойцы, командиры и политработники фронта, проникнутые пламенным стремлением как можно быстрее выполнить Ваш приказ и разгромить немецких оккупантов, внесли на постройку мощной танковой колонны «За Советскую Украину» 22 миллиона рублей. Сбор средств продолжается.

Желаем Вам, наш родной товарищ Сталин, долгих лет жизни и доброго здоровья на счастье и радость нашего великого свободолюбивого народа, поднявшегося во весь свой исполинский рост на борьбу против разбойничьих немецко-фашистских орд.

Генерал-полковник **ВАТУТИН.**
Генерал-лейтенант **ЖЕЛТОВ.**
Генерал-майор **РУДАКОВ.**

ЮГО-ЗАПАДНЫЙ ФРОНТ

ГЕНЕРАЛ-ПОЛКОВНИКУ ВАТУТИНУ
ГЕНЕРАЛ-ЛЕЙТЕНАНТУ ЖЕЛТОВУ
ГЕНЕРАЛ-МАЙОРУ РУДАКОВУ

Передайте бойцам, командирам и политработникам Юго-Западного фронта, собравшим 22 миллиона рублей на строительство танковой колонны «За Советскую Украину», — мой боевой привет и благодарность Красной Армии.

И. СТАЛИН.

Москва, Кремль, товарищу Сталину

Дорогой Иосиф Виссарионович!

Ваш братский привет и благодарность Красной Армии еще больше вдохновляют нас на усиление помощи фронту. Наступление нашей доблестной Красной Армии наполняет радостью сердца горцев и горянок Дагестана. Мы, колхозники и колхозницы, организовали сбор средств на строительство эскадрильи боевых самолетов имени героя гражданской войны Алибека Багатырева и собрали наличными 520 тысяч рублей. В том числе я внесла наличными из своих личных сбережений 50 тысяч рублей. Пусть боевой самолет эскадрильи имени моего брата Алибека Багатырева беспощадно истребляет фашистских зверей до полного их уничтожения.

Примите, товарищ Сталин, Вам и родной Красной Армии мой горячий колхозный привет.

Колхозница колхоза имени Багатырева селения Мекеге, Левашинского района, Дагестанской АССР.
БАГАТЫРЕВА Хамис.

Москва, Кремль, товарищу Сталину

Дорогой Иосиф Виссарионович!

Ваш братский привет и благодарность Красной Армии колхозникам Советского Союза за их заботу о вооруженных силах Красной Армии вызвали у горцев Дагестана большой под'ем, большое желание всемерно усилить помощь фронту.

По примеру лучших патриотов Родины, я внес в Госбанк личные трудовые сбережения в сумме 100 тысяч рублей на строительство авиаэскадрильи имени Валентина Эмирова. Пусть боевой истребитель, построенный на мои средства, беспощадно громит гитлеровских стервятников.

ГУЖАЕВ А.

Председатель колхоза имени Ворошилова гор. Дербента.

Москва, Кремль, товарищу Сталину

Дорогой Иосиф Виссарионович!

Удар за ударом наносит руководимая Вами Красная Армия по немецким войскам. Горячо желая приблизить желанный час окончательной победы над врагом, патриоты ничего не жалеют для Красной Армии. Я из своих сбережений внес в Госбанк на постройку авиаэскадрильи имени Героя Советского Союза Эмирова 100 тысяч рублей. Колхозники и колхозницы нашей артели собрали на танковую колонну и боевые самолеты 331 тысячу рублей.

Пусть могучие танки и грозные истребители, построенные на сбережения трудящихся, громят ненавистных немецко-фашистских захватчиков до полного их уничтожения.

Желаю Вам, дорогой Иосиф Виссарионович, доброго здоровья и долгих лет на радость трудящимся великой Родины, а Красной Армии — новых побед.

Председатель колхоза им. Кагановича
НАВАХОВ Михаил Семенович.
гор. Дербент.

МАХАЧ-КАЛА

Обком ВКП(б), товарищу Алиеву Совнарком ДАССР, товарищу Даниялову

Воодушевленные историческим докладом товарища Сталина о XXV годовщине Великой Октябрьской Социалистической Революции и героическими подвигами нашей родной доблестной Красной Армии на фронтах Отечественной войны, колхозники и колхозницы нашего колхоза «Сталин елу», выражая свою любовь к Родине и героической Красной Армии, желая помочь бесстрашным танкистам и сталинским соколам в быстрейшем разгроме фашистских поработителей, собрали из своих личных сбережений и сдали в отделение Госбанка на строительство танковой колонны 112.225 рублей и на строительство эскадрильи боевых самолетов имени героя гражданской войны Уллубия Буйнакского — 102.600 рублей.

Меня воспитала большевистская партия и советская власть. В бытность мою бригадиром колхоза правительство высоко оценило мою работу, наградив меня орденом Трудового Красного Знамени. Желая всей душой помочь героическим защитникам Родины в быстрейшем разгроме ненавистных фашистских орд, я внес из своих личных сбережений 20 тысяч рублей. Бригадиры колхоза тт. Мусаев Байрам и Расулов Хайбулла и секретарь первичной комсомольской организации Арсланов Нури внесли по 10 тысяч рублей, бригадир колхоза Арслангиреев Абдулла, инвалиды Отечественной войны Юсупов Магомед и Магомедов Абдурахман, колхозник Абдуллаев Исмаил, комсомолка Исаева Зайнаб внесли по 5 тысяч руб., комсомолка Мимирбекова Рукият — 3 тысячи рублей, секретарь первичной парторганизации тов. Мирзабекова Гюльханум — 3.500 руб. Сбор средств продолжается. Пусть наши грозные машины и боевые сталинские птицы, построенные на наши сбережения, приблизят час полного уничтожения фашистской нечисти.

Председатель колхоза «Сталин елу», Каякентского района,
АБДУЛЛАЕВ Абакар.

УКАЗ ПРЕЗИДИУМА ВЕРХОВНОГО СОВЕТА СССР

О присвоении звания Героя Социалистического Труда товарищам Кочеткову Д. Е., Максареву Ю. Е., Морозову А. А. и Музрукову Б. Г.

За выдающиеся заслуги в деле организации производства, конструирования и усовершенствования танков и умелое руководство заводами присвоить звание **Героя Социалистического Труда** с вручением **ордена Ленина и золотой медали «Серп и Молот»:**

1. **Кочеткову** Дмитрию Ермолаевичу — директору завода № 76.
2. **Максареву** Юрию Евгеньевичу — директору завода имени Коминтерна.
3. **Морозову** Александру Александровичу — главному конструктору завода имени Коминтерна.
4. **Музрукову** Борису Глебовичу — директору Уралмашзавода имени Орджоникидзе.

Председатель Президиума Верховного Совета СССР М. КАЛИНИН.
Секретарь Президиума Верховного Совета СССР А. ГОРКИН.
Москва, Кремль, 20 января 1943 года.

УКАЗ ПРЕЗИДИУМА ВЕРХОВНОГО СОВЕТА СССР

О награждении академика Павлова Михаила Александровича орденом Ленина

За выдающиеся заслуги в области черной металлургии и воспитания кадров советских металлургов, в связи с 80-летием со дня рождения, наградить академика **Павлова** Михаила Александровича **орденом Ленина.**

Председатель Президиума Верховного Совета СССР М. КАЛИНИН.
Секретарь Президиума Верховного Совета СССР А. ГОРКИН.
Москва, Кремль, 21 января 1943 года.

ПРИСВОЕНИЕ ВОИНСКИХ ЗВАНИЙ ВЫСШЕМУ НАЧАЛЬСТВУЮЩЕМУ СОСТАВУ КРАСНОЙ АРМИИ

Совет Народных Комиссаров Союза ССР **постановил:** присвоить нижепоименованным лицам высшего начальствующего состава Красной Армии воинские звания, установленные Указом Президиума Верховного Совета СССР от 7 мая 1940 года:

Звание **ГЕНЕРАЛ-МАЙОРА** — Васильеву Ивану Васильевичу;

Звание **ГЕНЕРАЛ-МАЙОРА ТАНКОВЫХ ВОЙСК** — Максимову Сергею Фроловичу;

Звание **ГЕНЕРАЛ-МАЙОРА АВИАЦИИ** — Брагину Филиппу Ивановичу.

Директору Дербентского консервного комбината тов. СЕМЕНОВУ
Парторгу ЦК ВКП(б) тов. МИРЗАДЖАНОВУ
Председателю завкома тов. ДАНИЛОВУ

Совет Народных Комиссаров ДАССР и Областной Комитет ВКП(б) поздравляют рабочих, работниц, служащих и инженерно-технических работников Дербентского консервного комбината с присуждением комбинату за успешную работу в декабре месяце 1942 года второй всесоюзной премии ВЦСПС и Наркомпищепрома СССР.

Совнарком ДАССР и Обком ВКП(б) призывают коллектив комбината еще шире развернуть социалистическое соревнование, закрепить достигнутые производственные успехи и добиться в дальнейшем перевыполнения правительственного задания по выпуску продукции отличного качества.

Председатель Совнаркома ДАССР
А. ДАНИЯЛОВ.

Секретарь Обкома ВКП(б)
А. АЛИЕВ.

Навстречу XXV годовщине Красной Армии

Многостаночники в первых рядах соревнующихся

Некоторые цехи Двигательстроя ощущают недостаток в квалифицированной рабочей силе. Для того, чтобы обеспечить выполнение обязательств, принятых к XXV годовщине Красной Армии, передовые стахановцы переходят на многостаночное обслуживание. На каждой детали после установки имеется 3 минуты машинного времени. Его достаточно для того, чтобы наладить деталь на другом станке.

Токарь тов. Адилов работает одновременно на двух станках и на каждом вырабатывает по полторы нормы. Токарь тов. Кравченко, обслуживающий два станка, вырабатывает 4 нормы, тов. Кононенко — 3 нормы, тов. Абдуллаев — 3,5 нормы. Свыше двух норм дает многостаночник тов. Хвостышко.

Токарь тов. Белявский на двух станках одновременно выполняет две разнородных операции и настолько хорошо овладел своим делом, что вырабатывает за смену по две с половиною-три нормы.

* * *

День памяти В. И. Ленина рабочие Двигательстроя отметили вахтой стахановского труда для фронта. В этот день производственные задания в цехах тт. Яблонского, Иванько, Найденова выполнены больше, чем в предыдущие дни. Участки мастеров тт. Ефименко, Шатова, Лебедя, Лукашева, Руденко, Безручко выполнили дневные задания свыше, чем на 110 проц. Бригады тт. Щербакова, Титова и др. выработали больше двух заданий.

Во всех цехах прошли собрания и беседы о XIX годовщине со дня смерти Ленина. 21 января в клубе завода состоялось собрание трудящихся поселка, на котором принято приветственное письмо великому Сталину.

А. БАЧИНСКИЙ.

КВАРТАЛЬНЫЙ ПЛАН ВЫПОЛНЕН

Воодушевленный успехами Красной Армии, коллектив Махачкалинского холодильника Дагрыбтреста по-боевому выполняет свои обязательства в честь XXV годовщины Красной Армии. К 21 января рабочие и специалисты холодильника выполнили месячный план выпуска рыбопродукции на 170 проц. и план первого квартала на 120 проц.

Коллектив холодильника обязался выполнить январский план на 200 проц. и план первого квартала—на 150 проц.

Растет техническая скорость, уменьшается расход горючего

ДЕРБЕНТ, 20 января. **(Наш корр.).** По всем основным показателям Дербентское паровозное депо вышло по отделению на первое место. Паровозники увеличили в январе техническую скорость против задания на 2,3 километра в час и на 25 километров увеличили средне-суточный пробег товарных паровозов.

В последние дни особенно отличаются водители тяжеловесных поездов. На 7 километров увеличила скорость бригада, где старшим машинистом тов. Чумаченко Иван. Еще лучших результатов добилась бригада во главе со старшим машинистом тов. Гордиенко, которая в последних рейсах увеличила техническую скорость на 10 километров в час.

Паровозники добиваются большой экономии топлива. Бригада паровоза № 4308, где старшим машинистом Иван Чумаченко, сэкономила за прошлый месяц цистерну жидкого топлива. Бригада паровоза № 68—637 старшего машиниста тов. Володкина сэкономила 19,5 тонны. 15 тонн топлива сберегла фронту паровозная бригада Георгия Волгина. Свое обязательство сэкономить не менее 10 проц. топлива дербентские паровозники перевыполнили и сэкономили в декабре 11 тонн.

Лучшие машинисты депо за хорошие производственные показатели в 1942 году удостоены наркомовской премии.

А. ЛИТВАК.

Преодолевая зимние трудности

Пришла зима — строгий ревизор работы железнодорожников. Ударили морозы, выпал снег и кое-где случились первые заносы. Обильный снегопад особенно отразился на работе станции Махач-Кала-порт. Здесь не успевали очищать от снега централизованные стрелки, и они часто отказывали. Тогда коллектив станции мобилизовал все силы на проведение снегоборьбы. После работы сотрудники различных служб и все свободные от дежурства самоотверженно работали на снегоочистке. Нормальный ритм работы не был нарушен ни на минуту.

Участник соревнования в честь XXV годовщины Красной Армии диспетчер т. Макеев отлично организовал снегоборьбу на своем участке.

Слаженно работали в эту тяжелую ночь железнодорожники станции Дербент. Все поезда точно по расписанию отправила смена маневрового диспетчера т. Старченко.

Машинисты Дербентского депо тт. Трегубов и Бруевич стахановской работой поддержали движенцев участка. На перегоне Дербент — Махач-Кала они провели свои поезда с нагоном в 30 минут. Первый снегопад и заносы не помешали железнодорожникам успешно выполнять свои обязательства в соревновании, посвященном XXV годовщине Красной Армии.

Все грузы доставим во-время

В прошлом году наш танкер вышел победителем во Всесоюзном соревновании моряков и завоевал переходящий вымпел Наркомморфлота. Экипаж своими силами произвел весь текущий ремонт судна. Танкер уже в течение четырех лет не был в заводском ремонте. В течение года мы сэкономили 18 процентов топлива.

Коллектив танкера и в 1943 году готов быстро доставлять горючее в порты назначения. Это показал первый рейс. Груз, который мы приняли в махачкалинском порту, доставлен нами во-время.

Приближается XXV годовщина Красной Армии. Наш коллектив с большим под'емом готовится встретить этот славный день новыми победами на трудовом фронте.

Б. КАЛИНЦЕВ—капитан,
П. КАРАПЕТЯН—помощник капитана по политчасти,
С. ОХОНЬКО—старший механик.

Досрочное выполнение планов мясопоставок

ДЕРБЕНТ. **(По телефону от нашего соб. корр.).** Призыв буйнакских колхозников о досрочном выполнении планов мясопоставок и сдаче мяса в фонд Красной Армии нашел живейший отклик среди колхозников Дербентского района.

Колхоз им. Буйнакского, выполнивший уже полугодовой план мясопоставок 1943 года, обязался к юбилею Красной Армии закончить выполнение годового плана мясопоставок и квартального плана в фонд Красной Армии, а также выполнить план по сдаче масла и брынзы.

Колхоз им Сталина (гор. Дербент), выполнивший досрочно годовой план мясопоставок, обязался к 23 февраля рассчитаться по поставке мяса в фонд Красной Армии за первое полугодие.

Орджоникидзевская железная дорога полностью освобождена от немецких орд

На-днях части Красной Армии на Северном Кавказе овладели городом и крупной железнодорожной станцией Невинномысск. Гордое советское знамя вновь реет над конечным северным пунктом Орджоникидзевской железной дороги. Сейчас наши войска, ломая сопротивление врага, неуклонно продвигаются вперед уже по магистрали им. К. Е. Ворошилова.

Орджоникидзевская железная дорога полностью очищена от фашистской нечисти.

С огромной радостью приняли это известие наши железнодорожники. Многолюдные митинги работников станций, депо, дистанций пути и связи приветствуют героических бойцов и командиров Красной Армии. Горячие чувства любви и благодарности выразили железнодорожники Орджоникидзевской железной дороги в своем письме товарищу Сталину.

«Еще упорнее, еще настойчивее стали трудиться люди нашей дороги. В течение ряда месяцев наш коллектив держит переходящее Красное Знамя НКПС и ВЦСПС. Коллективу махачкалинского отделения движения присуждено переходящее Красное Знамя Государственного Комитета Обороны.

Продвигаясь за частями Красной Армии, обещаем Вам, товарищ Сталин, в кратчайший срок закончить все восстановительные работы на освобожденных участках и добиться образцовой работы дороги по обеспечению дальнейших наступательных действий Красной Армии.

Вслед за наступающими войсками идут железнодорожники. Они восстанавливают взорванные фашистами пути, станции, устройства связи и водоснабжения.

Первые маршруты прибыли из Гудермеса по терской линии в Прохладный. Ремонтная колонна т. Мальцева приближается к Муртазово, быстро восстанавливая этот участок дороги, совершенно разрушенный оккупантами.

Радостное событие железнодорожники Махачкалинского отделения отмечают небывалым трудовым под'емом. Применяя в работе передовой метод диспетчера Еремина, участковые диспетчеры тт. Умаханов и Макеев ввели на дороге нефтеэкспрессы. Они умело организуют соревнование единых смен, заключают договоры с работниками линейных станций, вручают социалистические путевки паровозным и кондукторским бригадам.

В дни дежурств тт. Умаханова и Макеева наливные поезда проходят по отделению со скоростью экспресса.

Эти передовые работники вместе со всеми железнодорожниками отделения пишут бойцам и командирам войск Красной Армии на Северном Кавказе:

«В ответ на ваши доблестные победы, даем вам слово с честью преодолеть все трудности зимы, перевыполнить план перевозок и в первую очередь горючего для ваших боевых машин. Фронт требует—будет выполнено. Это заповедь железнодорожников. Махачкалинцы обещают прочно удержать первенство во Всесоюзном социалистическом соревновании и пронести до полной победы над врагом завоеванное ими переходящее Красное Знамя Государственного Комитета Обороны!».

НАУЧНАЯ БИБЛИОТЕКА

Пролетарии всех стран, соединяйтесь!

ДАГЕСТАНСКАЯ ПРАВДА

Орган Дагестанского Обкома, Махачкалинского Горкома ВКП(б) и Верховного Совета ДАССР

№ 118 (6384)
ВТОРНИК
8
ИЮНЯ
1943 г.
Цена 20 коп.

Второй Государственный Военный Заем, выпущенный на сумму 12 миллиардов рублей, размещен в течение суток на 14 с половиной миллиардов.

Энергично продолжая вести подписку на заем, добьемся поступления в бюджет новых и новых сотен миллионов рублей, которые смертоносным огнем обрушатся на голову врага и приблизят светлый час нашей победы.

ЗАЕМ ПЕРЕВЫПОЛНЕН В ТЕЧЕНИЕ ОДНИХ СУТОК

Выпущенный 5 июня с. г. Второй Государственный Военный Заем на сумму 12 миллиардов рублей размещен в течение одних суток на 14 миллиардов 561 миллион рублей, что означает перевыполнение на 2 миллиарда 561 миллион рублей.

Подписка на заем продолжается.

6 июня. Наркомфин СССР А. ЗВЕРЕВ.

Блестящий успех Второго Военного Займа

С величайшей гордостью за нашу славную Родину, с глубокой радостью прочитает сегодня советский народ сообщение Народного Комиссариата Финансов о блестящем успехе нового займа. Второй Государственный Военный Заем, выпущенный на сумму 12 миллиардов рублей, размещен в течение суток на 14 с половиной миллиардов.

ЗА ОДНИ ТОЛЬКО СУТКИ! Блестящий успех! Об'явление о выпуске нового займа стало как бы сигналом к новому смотру советских сил, и весь народ в едином могучем порыве поднялся на боевую демонстрацию своей монолитной сплоченности, своего несокрушимого единства, своей несгибаемой воли к победе, своей готовности выполнить до конца священный долг перед Родиной.

Советские государственные займы всегда пользовались огромным успехом в народе. Но ТАКОГО успеха еще никогда не было. До прошлого года на размещение об'явленной суммы займа обычно уходило несколько дней. В прошлом году Первый Военный Заем Отечественной войны против немецких захватчиков был размещен за два дня. А теперь сумма Второго Военного Займа значительно перекрыта в первые же сутки.

В прошлом году за два дня об'явленная сумма займа была перевыполнена на 68 миллионов рублей. В нынешнем году об'явленная сумма займа перевыполнена за сутки на два с половиной миллиарда! В прошлом году в первый день займа подписка составила 7 миллиардов 470 миллионов рублей. В нынешнем году сумма подписки составила 14 миллиардов 561 миллион рублей. Почти в два раза больше!

На призыв—дать взаймы государству 3-4-недельный заработок—рабочий класс, советская интеллигенция ответили подпиской на месячный заработок и выше. На призыв к колхозному крестьянству—дать взаймы свои сбережения для дальнейшего усиления оборонной мощи Родины — колхозники ответили высокими суммами подписки, составляющими десятки, а во многих случаях и сотни тысяч рублей. Рост доходов крестьянства позволил колхозникам вносить значительную сумму подписки наличными. За одни только сутки советское крестьянство внесло наличными около двух миллиардов рублей. Это почти всемеро больше, чем в прошлом году!

Сегодня можно сказать, что успех размещения Второго Военного Займа превзошел все ожидания. Народная инициатива, народный под'ем достигли в нашей стране небывалой высоты, небывалого размаха.

Блестящий успех займа есть результат сознательности советских людей. Идея защиты отечества от чужеземных захватчиков, от проклятых немецких разбойников владеет миллионами. Борьба с ненавистным врагом стала делом жизни каждого советского человека. Сознание опасности, продолжающей угрожать нашей Родине, побуждает каждого советского человека отдавать все свои силы и средства на алтарь отечества. Наш народ проявил высокую сознательность и подпиской на заем еще раз подтвердил свою волю бороться за полный разгром немецких оккупантов, за процветание нашей свободной советской страны.

Блестящий успех займа есть результат советской организованности. Партийные и советские организации, партийные и беспартийные советские активисты показали образец умелого проведения большой политической кампании. Для того, чтобы охватить подпиской на заем десятки миллионов людей, требовалось провести огромную подготовительную агитационную и организационно-техническую работу. Она была выполнена с большевистской тщательностью. Организация подписки на заем—показатель зрелости наших кадров, их теснейшей связи с массами.

Второй Военный Заем с одинаковым под'емом был встречен во всех слоях советского общества, в городе и в деревне, на фронте и в тылу. Подписываясь на заем, труженики тыла говорят: «Будем бить врага и рублем, и трудом». Подписываясь на заем, бойцы фронта говорят: «Будем бить врага и свинцом, и рублем». Подписка на заем вновь показала единство фронта и тыла в нашей стране.

Вероломно напав на Советский Союз, гитлеровские авантюристы рассчитывали на непрочность советского строя, на непрочность советского тыла. Гитлеровские мерзавцы рассчитывали на конфликты между рабочими и крестьянами, на разлад между народами СССР.

Два года Отечественной войны показали как позорно провалились расчеты немецких захватчиков. В огне войны еще более окреп союз рабочих и крестьян, еще более закалилась дружба народов Советского Союза. Война с немецкими оккупантами превратила семью народов СССР в единый боевой лагерь, самоотверженно поддерживающий свою Красную Армию, свой Красный Флот. Успех займа—новое свидетельство величайшей прочности советского тыла. Успех займа показывает Красной Армии, что за ее спиной стоит могучий советский народ, полный сил, полный веры в победу. Успех займа показывает всему миру патриотизм советского народа. Такой народ несокрушим!

Подписка на Второй Военный Заем продолжается. В нашей громадной стране с ее многомиллионным населением за один-два дня невозможно охватить всех подпиской. Часть городских рабочих находится на работах по заготовке топлива в лесу, на торфоразработках, в командировках, между тем подписка на заем оформляется по месту их основной работы. И в деревне в день об'явления займа не все жители находятся на месте. Поэтому работа по размещению займа должна продолжаться со всей энергией. Достаточно сослаться на пример одной области — Рязанской. Эта область очень хорошо начала подписку на заем. 5 июня к концу дня сумма подписки, намеченная к реализации, была перевыполнена как в городе, так и в деревне. Между тем за первые сутки успели подписаться на заем примерно 63-64 процента колхозников. Подписка на заем среди остальных колхозников, несомненно, еще более увеличит сумму подписки в Рязанской области. Такое же положение и в других областях. Партийные и советские организации должны помнить лозунг: «НИ ОДНОГО ТРУДЯЩЕГОСЯ БЕЗ ОБЛИГАЦИЙ ВТОРОГО ВОЕННОГО ЗАЙМА!».

Подписка на заем — патриотический долг каждого советского гражданина. Энергично продолжая вести подписку на заем, мы добьемся поступления в бюджет обороны новых и новых сотен миллионов рублей.

— Пусть наши рубли обернутся пулями, которые полетят во врага! Пусть наши облигации обернутся снарядами, которые разрушат вражеские укрепления!

Это — слова ленинградского рабочего Добрацова, сказанные им на митинге в честь выпуска Второго Военного Займа. Он хорошо сказал! Миллиарды рублей Военного Займа смертоносным огнем обрушатся на голову врага и приблизят светлый час нашей победы.

Красная Армия, поддерживаемая всем народом, ведомая великим полководцем товарищем Сталиным, очистит родную землю от немецких оккупантов!

(Передовая «Правды» за 7 июня)

ПОДПИСКА НА ЗАЕМ—ВКЛАД В ДЕЛО ПОБЕДЫ

Тов. Хизриев Чупан — председатель колхоза им. 18 партс'езда, сел. Аямахи, Сергокалинского района. Он подписался на Военный Заем на 50.000 рублей и всю сумму подписки внес наличными.

Полмиллиона рублей наличными

ХУЧНИ. 6 июня. (По телеграфу от наш. корр.). По Табасаранскому району подписка уже достигла 2.300.000 рублей, при чем полмиллиона рублей колхозники внесли наличными. Подписка продолжается. Только колхозники одной артели «Первое мая», селения Дюбек, дают взаймы государству около полмиллиона рублей. Активно продолжается также подписка в колхозах им. Ворошилова, им. Уллубиева, им. III Интернационала, им. Тельмана.

—⊙—

Почти вчетверо превышена сумма, намеченная к реализации

Председатель Агач-аульского сельсовета, Махачкалинского района, тов. Айдемиров недавно внес на строительство танковой колонны свой годичный заработок. В день опубликования постановления Правительства о выпуске нового займа тов. Айдемиров заявил, что подписывается на годичный заработок и дополнительно вносит еще 2.500 рублей.

Примеру тов. Айдемирова следуют многие колхозники села. Колхозники артели им. Карла Маркса за день подписались на 93.500 рублей, что почти в 4 раза превышает намеченную цифру. Меньше чем на 1.000 рублей никто не подписывается. Председатель колхоза тов. Малакаев приобрел облигаций нового займа на 5.000 рублей, парторг колхоза тов. Агаев — на 3.000 рублей, заместитель председателя колхоза тов. Хаирбеков — на 3.000 рублей, 80-летний колхозник тов. Джанбеков — на 1.000 рублей. Все они внесли деньги наличными.

М. МУСТАФАЕВ.

—⊙—

Дагестан подписывается...

ХИВ, 6 июня. Подписка на новый заем по Хивскому району достигла 1.600.000 рублей, тогда как намечалось реализовать заем на 655.000 рублей. Колхозники внесли 250.000 рублей наличными. Особенно успешно проходит подписка в колхозах им. Берия, им. Максима Горького, им. Кирова.

КУМУХ. Подписка на новый заем по Лакскому району достигла 1.725.000 руб. Колхозники подписались на 1.204.610 руб., колхозы из своих неделимых фондов—на 283.000 рублей, рабочие и служащие—на 210.000 рублей, промартели — на 24.000 рублей. Уже внесено наличными 284.625 рублей. Впереди по реализации займа аулы Унчукатль и Шара.

60.310.000 РУБЛЕЙ

7 июня к 12 часам ночи общая сумма подписки на Второй Государственный Военный Заем составила по Дагестану 60.310.000 рублей. Намеченная к реализации сумма значительно перевыполнена. Рабочие и служащие подписались на 21.450.000 рублей, колхозники—на 29.196.000 рублей, колхозы и промартели—на 9.664.000 рублей. Наличными внесено 8.892.000 рублей. Колхозники внесли наличными 6.540.000 рублей, колхозы и промартели—2.009.000 рублей, рабочие и служащие—343.000 рублей.

В прошлом году подписка на Первый Военный Заем за первые трое суток составила 31.000.000 рублей.

Передовыми по подписке являются Касумкентский, Докузпаринский, Ахтынский и Рутульский районы.

ДОМ СЕМЬИ ХИЗРИЕВЫХ

Подрастали сыновья. Пройдет еще немного лет, сыновья женятся, и старый дом будет уже тесным. Надо строиться. И год за годом Хизриев Чупан копил средства на строительство нового дома.

Пару лет назад Чупан уже собирался приступить к заготовке строительных материалов. Место для будущей стройки было облюбовано всей семьей. Чупан мысленно уже представлял себе как будет выглядеть новый дом, его убранство, видел радостные лица старшего сына и его жены Мариям, переселяющихся в этот дом.

Неожиданно грянула война. Рассудительный Чупан сразу решил: со стройкой надо подождать. Старший сын Хизри вскоре уже был под Ленинградом. С первых дней войны и по сию пору он защищает от фашистских варваров подступы к великому городу Ленина. На фронт ушел и младший сын Али. Ушли также три двоюродных брата, четыре племянника...

Недавно младший сын приехал домой. Он получил после ранения месячный отпуск. Долго беседовал отец с сыном. Многое рассказал Али своему отцу о фронтовой жизни, о героизме бойцов и командиров Красной Армии, о немецких зверствах.

...В аул прискакал гонец с сообщением о выпуске нового Военного Займа. Не прошло и получаса, как весть облетела все сакли Аямахи. Люди спешили на митинг. Открытие митинга поручили всеми уважаемому в ауле, десять лет бессменно работающему председателем колхоза, Хизриеву Чупану. Горячую, высокопатриотическую речь произнес Чупан.

—Горцы и горянки, — говорил он, — славные красные воины отстояли в прошлом году наш Дагестан от вторжения немцев, а затем далеко отогнали врагов назад. Вечно мы должны благодарить Красную Армию и отца нашего Сталина. Им мы обязаны тем, что наши жены и дочери не опозорены гитлеровскими насильниками, что наши аулы не разграблены фашистскими бандитами.

—Все мы, горцы и горянки, хотим скорейшего разгрома немцев. Но только хотеть — мало! Надо помогать Красной Армии всем, чем можем.

—Долгие годы копил я средства на постройку дома сыновьям. Но придется пожить еще в тесноте. Не о своем доме сейчас думать надо, а о всем Советском Доме. Есть у меня 50 тысяч рублей сбережений, и все эти деньги я отдаю на облигации займа победы.

* * *

Все свои сбережения Чупан отдал на новый заем с полного согласия семьи. Перед митингом в доме Хизриева был «семейный совет». Жена Патимат, раненый сын Али, невестка Мариям поддержали решение главы семьи.

—Отстоим Советский Дом,—говорил отцу Али,—и тогда быстро снова наживем деньги на свои личные дома.

* * *

Вечером Чупан сел писать письмо старшему сыну Хизри. Отец с гордостью сообщал сыну, что на новый заем его семья дала больше всех в Сергокалинском районе.

...«Твоя жена Мариям, — писал Чупан, —сама еще подписалась на 5.000 рублей и 1.000 рублей внесла наличными... Все сбережения, что накопили на стройку дома, пошли на заем. Знаю, что ты будешь доволен нашим решением. Знаю, дорогой сын, что для тебя, как и для всех нас, Советский Дом дороже всего. Привет твоим товарищам!».

Р. ВОРОНОК.

Передовики подписки на Второй Военный Заем

С каждым днем увеличивается число передовиков в подписке на Второй Государственный Военный Заем. Печатаем список трудящихся Дагестана, подписавшихся на крупные суммы.

110.000 РУБЛЕЙ

Халиков Мурад—бухгалтер колхоза «1 мая», Табасаранского района.

ПО 105.000 РУБЛЕЙ

Наврузов Хамид—председатель колхоза «1 мая», Табасаранского района.

Джабраилов Алибек—секретарь парторганизации колхоза «1 мая», Табасаранского района.

ПО 50.000 РУБЛЕЙ

Хизриев Чупан—председатель колхоза им. XVIII партс'езда, Сергокалинского района.

Курбанов Омар—бригадир колхоза «20 лет Октября», сел. Кумух, Лакского района.

ПО 30.000. РУБЛЕЙ

Базуртаев Исмаил—заведующий складом колхоза «1 мая», Табасаранского района.

Османов Салман—председатель колхоза им. Махача Дахадаева, Дербентского района.

ПО 22.000 РУБЛЕЙ

Газиханов Гаджи—председатель колхоза им. Ленина, Сергокалинского района.

Османов Исмаил—учетчик колхоза им. Микояна, сел. Курах, Курахского района.

ПО 20.000 РУБЛЕЙ

Гасанов Абдулали—председатель колхоза им. Буйнакского, сел. Митаги, Дербентского района.

Казиханов Юсуп—председатель колхоза им. Омарова, Сергокалинского района.

Тазаев Амма—председатель колхоза им. Куйбышева, Левашинского района.

Османов Муса—председатель колхоза им. Чкалова, Курахского района.

Курбанов Идат—председатель колхоза им. Ленина, Курахского района.

ПО 15.000 РУБЛЕЙ

Рамазанов Гусейн—председатель колхоза им. Берия, Хивского района.

Нурбагандов Рабадан—председатель колхоза им. Стаханова, Левашинского района.

Амиров Гамид—секретарь парторганизации колхоза им. Свердлова, Левашинского района.

Габибов Файзулла—чабан колхоза им. К. Маркса, Ахтынского района.

Алимирзоев Аюб—председатель колхоза им. III Интернационала, Табасаранского района.

Эмирханов Навруз—председатель колхоза им. Тельмана, сел. Цанак, Табасаранского района.

С большим успехом прошла подписка на Второй Государственный Военный Заем на рыбоконсервном заводе. На снимке: Кадиева Аба, работница консервного цеха подписывается на месячный заработок.

Фото Ю. Бакуменко.

Тов. Газиханов Гаджи — председатель правления колхоза им. Ленина, Сергокалинского района, подписался на Второй Военный Заем на 22 тысячи рублей и всю сумму подписки внес наличными.

У нефтяников Дагестана

4 июня, вечером, после передачи по радио постановления Совнаркома СССР о выпуске Второго Государственного Военного Займа в клубе нефтяников поселка Избербаш состоялся многолюдный митинг. О под'еме, который вызван среди нефтяников выпуском нового займа, свидетельствует хотя бы тот факт, что на митинге выступило 25 человек рабочих, специалистов, служащих, домохозяек.

Жена фронтовика специалист-нефтяник тов. Шевченко заявила в своем выступлении:

— Подписываясь на Военный Заем, мы приблизим время освобождения всего человечества от фашизма и ускорим возвращение домой наших отцов, мужей и сыновей. Вот почему каждый из нас охотно отдает свои сбережения взаймы государству.

Здесь же на митинге началась подписка. Инвалид Отечественной войны тов. Шувалов, работающий на Избербашском нефтепромысле, подписался на двухмесячный заработок. Мать двух фронтовиков Мария Шаралапова также подписалась на двухмесячную зарплату и стала застрельщицей подписки среди женщин. Домохозяйка тов. Магомедова подписалась на 1.000 рублей, стахановцы нефтепромысла Избербаш тт. Гох, Бардов, Евдокимов — на средний месячный заработок.

Уже на другой день на многих участках была закончена подписка. Нефтяники Махачкалинского промысла дали взаймы государству больше месячного фонда зарплаты. На промысле и в поселке Избербаш уже 5 июня подписка превысила полмиллиона рублей.

П. МЕШКОВ.
Парторг ЦК ВКП(б) по тресту Дагнефть.

—⊙—

Обком ВКП(б)—тов. АЛИЕВУ Совнарком ДАССР—тов. РИХИРЕВУ

Трудящиеся Докузпаринского района в течение трех дней подписались на Второй Военный Заем на 1.330.000 рублей. Наличными внесено 1.103.000 рублей. 2.580 колхозников подписались на 765.000 рублей, внесено наличными 660.000 рублей, 15 правлений колхозов за счет своих фондов подписались на 443.000 рублей и всю сумму внесли наличными, 400 рабочих и служащих подписались на 122.000 рублей.

БАГИРОВ.
БАГЛИЕВ.
ШАЙДАЕВ.

—⊙—

С неослабевающей активностью

ЧАРОДА, 6 июня. (По телеграфу от наш. корр.) С патриотическим под'емом встретило население Чародинского района постановление Правительства о выпуске нового займа. 18 активистов селения Дусрах подписались на 26.000 рублей, из которых 5.600 рублей внесли наличными. Колхозники артели «Красный пастух» за 2 часа внесли наличными 30 тысяч рублей. В колхозе им. Куйбышева за 2 дня подписка составила 416.760 рублей, из которых часть внесена наличными.

Подписка продолжается с неослабевающей активностью.

Приветственная телеграмма Председателя Президиума Верховного Совета СССР М. И. Калинина королю Афганистана Мохаммед Захир Шаху

Ко дню национального праздника Афганистана 27 мая Председатель Президиума Верховного Совета СССР М. И. Калинин послал следующую приветственную телеграмму королю Афганистана Мохаммед Захир Шаху:

«По случаю 25-й годовщины независимости Афганистана, я шлю Вашему Величеству мои искренние поздравления, а также пожелания успехов и процветания Вашей стране».

—⊙—

Ответная телеграмма короля Афганистана Мохаммед Захир Шаха Председателю Президиума Верховного Совета СССР М. И. Калинину

В ответ на приветственную телеграмму Председателя Президиума Верховного Совета СССР М. И. Калинина король Афганистана Мохаммед Захир Шах прислал следующую телеграмму:

«Благодарю Ваше Превосходительство за любезные поздравления. Шлю Вашему Превосходительству пожелания успехов и процветания Вашей стране».

Колхозник Казахстана Калпе Бердыбеков подписался на 1 миллион 36 тысяч рублей

Москва, Кремль, товарищу Сталину

Дорогой Иосиф Виссарионович!

В прошлом мы были бесправные, обездоленные кочевники. Благодаря советской власти, большевистской партии и лично Вашей заботе о народах Казахстана, мы добились культурной зажиточной жизни.

Проклятые немецкие бандиты ворвались в нашу страну, чтобы уничтожить свободу и независимость нашей Родины, чтобы превратить нас в рабов и вернуть к жуткому прошлому, но никогда не бывать этому.

У меня, как и у каждого советского человека, есть одно большое и заветное желание—скорее разгромить немецко-фашистских бандитов и очистить от гитлеровской погани священную советскую землю. Для того, чтобы это желание сбылось, для того, чтобы вся наша страна опять зажила свободной, счастливой жизнью, ничего не пожалею.

Стремясь всеми силами помочь героической Красной Армии в предстоящих решительных боях с кровавым врагом, подписываюсь на Второй Государственный Военный Заем на сумму 1.036 тысяч рублей, которые вношу наличными. Полученные облигации полностью сдаю в фонд обороны страны.

Пусть грозные боевые машины, построенные на мои средства, обрушат шквальный огонь, ливень снарядов на фашистские головы и ускорят окончательный разгром немецких разбойников.

От всего сердца желаю Вам, товарищ Сталин, долгих лет жизни и крепкого здоровья. БЕРДЫБЕКОВ Калпе.

Председатель колхоза им. Карла Маркса, Пахтааральского района, Южно-Казахстанской области.

ЮЖНО-КАЗАХСТАНСКАЯ ОБЛАСТЬ, ПАХТААРАЛЬСКИЙ РАЙОН, КОЛХОЗ им. КАРЛА МАРКСА.

ПРЕДСЕДАТЕЛЮ тов. БЕРДЫБЕКОВУ

Прошу принять мой привет и благодарность Красной Армии, товарищ Бердыбеков, за Вашу заботу об обороне Советского Союза.

И. СТАЛИН

Благородный поступок колхозника Бердыбекова

АЛМА-АТА, 7 июня. (ТАСС). Подписка на Второй Государственный Военный Заем проходит в Казахстане, как мощная демонстрация горячей любви к своей советской Родине, непреклонной воли во что бы то ни стало добиться победы над немецко-фашистскими захватчиками. В беседе с корреспондентом ТАСС секретарь ЦК КП(б) Казахской ССР тов. Шаяхтов сообщил:

Пример благородной патриотической любви к Родине накануне решающих битв с немецкими захватчиками показал председатель колхоза им. Карла Маркса, Пахтааральского района, Южно-Казахстанской области, Калпе Бердыбеков. Советская власть, колхозный строй открыли ему, в прошлом бесправному, обездоленному, неграмотному крестьянину-бедняку, путь к зажиточной и культурной жизни. 13 лет работает вся его семья в колхозе и убедилась на опыте, что честный колхозный труд окупается сторицею. Только в 1942 году семья тов. Бердыбекова выработала почти полторы тысячи трудодней. Три брата Бердыбекова с оружием в руках сражаются против немецко-фашистских захватчиков, а он вместе со своей семьей помогает им самоотверженной работой на полях. Как только Бердыбеков узнал о выпуске нового займа, он собрал все сбережения своей семьи и подписался на 1.036.000 рублей.

Весть об этом благородном поступке быстро облетела всю республику. 17 колхозников Южного Казахстана — чабан колхоза «Ортатюбе» тов. Джундыбаев, колхозница сельхозартели им. Калинина тов. Разметова, колхозник сельхозартели им. Джамбула тов. Баиметов и другие — подписались на миллион рублей и почти всю сумму внесли наличными. В Кзыл-Ордынской области колхозник сельхозартели «Казрыс» Коянов подписался на заем на 230.000 рублей и внес их наличными и т. д.

Небывалый патриотический под'ем рабочих, колхозников, интеллигенции— вот основа того, что только за одни сутки намеченная к реализации по республике сумма подписки оказалась перекрытой на 106.000.000 рублей. Наличными поступило 150.267.000 рублей. Подписка повсеместно продолжается. Быстрым и организованным размещением Второго Государственного Военного Займа казахский народ вносит свой новый вклад в великое дело защиты нашей общей советской отчизны, в дело разгрома немецких захватчиков, в дело нашей грядущей победы.

Пролетарии всех стран, соединяйтесь!

ДАГЕСТАНСКАЯ ПРАВДА

Орган обкома и махачкалинского горкома ВКП(б) и Верховного Совета ДАССР

№ 20 (6286) | Вторник, 26 января 1943 г. | Цена 20 коп.

Наши войска заняли город Старобельск

24 января войска ЮГО-ЗАПАДНОГО фронта в результате решительной атаки овладели городом и железнодорожной станцией СТАРОБЕЛЬСК.

СОВИНФОРМБЮРО.

В ПОСЛЕДНИЙ ЧАС

НАШИ ВОЙСКА ПОЛНОСТЬЮ ОВЛАДЕЛИ ГОРОДОМ ВОРОНЕЖ

25 января войска ВОРОНЕЖСКОГО фронта, перейдя в наступление в районе Воронежа, опрокинули части немцев и полностью овладели городом ВОРОНЕЖ. Восточный берег реки ДОН в районе западнее и юго-западнее города также очищен от немецко-фашистских войск.

Количество пленных, взятых под Воронежем, к исходу 24 января увеличилось на 11 тысяч солдат и офицеров. Таким образом, общее количество пленных, взятых в районе ВОРОНЕЖСКОГО фронта, дошло до 75.000 солдат и офицеров.

СОВИНФОРМБЮРО.

ПРИКАЗ

Верховного Главнокомандующего по войскам Юго-Западного, Южного, Донского, Северокавказского, Воронежского, Калининского, Волховского и Ленинградского фронтов

В результате двухмесячных наступательных боев Красная Армия прорвала на широком фронте оборону немецко-фашистских войск, разбила 102 дивизии противника, захватила более 200 тысяч пленных, 13 тысяч орудий и много другой техники и продвинулась вперед до 400 километров. Наши войска одержали серьезную победу. Наступление наших войск продолжается.

Поздравляю бойцов, командиров и политработников Юго-Западного, Южного, Донского, Северокавказского, Воронежского, Калининского, Волховского, Ленинградского фронтов с победой над немецко-фашистскими захватчиками и их союзниками—румынами, итальянцами и венграми под Сталинградом, на Дону, на Северном Кавказе, под Воронежем, в районе Великих Лук, южнее Ладожского озера.

Об'являю благодарность Командованию и доблестным войскам, разгромившим гитлеровские армии на подступах Сталинграда, прорвавшим блокаду Ленинграда и освободившим от немецких оккупантов города — Кантемировка, Беловодск, Морозовский, Миллерово, Старобельск, Котельниково, Зимовники, Элиста, Сальск, Моздок, Нальчик, Минеральные Воды, Пятигорск, Ставрополь, Армавир, Валуйки, Россошь, Острогожск, Великие Луки, Шлиссельбург, Воронеж и многие другие города и тысячи населенных пунктов.

Вперед, за разгром немецких оккупантов и изгнание их из пределов нашей Родины!

Верховный Главнокомандующий И. СТАЛИН.

Москва, Кремль. 25 января 1943 года.

Если враг не сдается,—его уничтожают

(Передовая „Правды“ за 24 января)

Неуклонно сжимая кольцо вокруг немцев в районе Сталинграда Красная Армия уничтожает гитлеровских солдат и офицеров, расплачивающихся своей жизнью и за собственные преступления, и за тупоумный азарт своего кровавого повелителя. Немецкие генералы не приняли под Сталинградом условий предложенной им капитуляции. Они подписали смертный приговор своим солдатам.

Окруженный в городе Великие Луки немецкий гарнизон отказался сложить оружие. Он был истреблен. Немецкий гарнизон пытался с боем прорваться из окруженного города и крупного железнодорожного узла Миллерово. Он был почти полностью истреблен.

Войска противника, находящиеся к востоку от железнодорожной линии Каменка-Россошь, полностью окружены и уничтожаются нашими войсками.

Наступление советских воинов продолжается... С огромной силой падает удар за ударом на гитлеровцев. Фронт их прорван на важнейших направлениях. Крепко цепляются они за каждый рубеж. Чем сильнее их упорство, тем больше их потери. Сорван план зимней кампании, которым тешили себя гитлеровцы, вводя в заблуждение немецкий народ и своих вассалов. Немецко-фашистская печать бормочет что-то несуразное об «эластической обороне», о нарочитом «выпрямлении фронта». Вздор! Гитлеровские оккупанты вынуждены отступать под ударами Красной Армии.

Война на уничтожение! — Именно такую войну затеяли гитлеровцы. С этим они напали на нашу мирную страну. Едва переступив воровским манером нашу границу, они закричали о том, что уже «уничтожили» полностью Красную Армию. Это была бессмысленная и глупая ложь. Они не уничтожили и не могли уничтожить Красную Армию, но они стали зверски, подло уничтожать мирное советское население. Они не скрывали своих намерений. Они открыто провозгласили свою разбойничью «теорию» тотальной войны—войны на истребление народов.

Но в те дни, когда немецко-фашистские захватчики упивались своими временными успехами когда они ценой огромных потерь продвигались вперед по нашей стране, оставляя за собой горящие города и села, виселицы, тысячи и тысячи трупов советских людей, — товарищ Сталин сказал: «Немецкие захватчики хотят иметь истребительную войну с народами СССР. Что же, если немцы хотят иметь истребительную войну, они ее получат».

Они ее получили!

На разбойничью «тотальную» войну немецких захватчиков **советский народ ответил всенародной Отечественной войной, задачи которой святы и справедливы.** Враг узнал силу народного отпора. Уничтожить оккупантов, уничтожить всех, кто с оружием в руках посягает на свободу нашего народа, на независимость нашей Родины, на честь народа! — это стало всенародным кличем. Этим зажглось сердце каждого советского человека. Это закалило в святой ненависти душу бойца Красной Армии. Это вооружило советских воинов и советских народных мстителей военным мастерством.

Красная Армия избегает ненужного лишнего кровопролития. Она сохраняет жизнь тем немецким солдатам и офицерам, которые сложили оружие. Она уничтожает врага, если он оказывает сопротивление, не сдается. Товарищ Сталин говорил: «Война есть война. Красная Армия берет в плен немецких солдат и офицеров если они сдаются в плен, и сохраняет им жизнь. Красная Армия уничтожает немецких солдат и офицеров, если они отказываются сложить оружие и с оружием в руках пытаются поработить нашу родину. Вспомните слова великого русского писателя Максима Горького: «Если враг не сдается,—его уничтожают».

За два месяца наступления наших войск—с 19 ноября 1942 года по 19 января 1943 года — сдались, взяты в плен более 200 тысяч немцев, итальянцев, венгров, румын. За это же время немецко-фашистская армия потеряла только убитыми более 500 тысяч солдат и офицеров. К ним надо добавить тяжело раненых, которые не возвратятся в строй. Таковы потери немецко-фашистской армии в живой силе. А кроме того гитлеровская армия понесла огромные потери материальными средствами. За это время она лишилась свыше 6 тысяч танков, около 12 тысяч орудий разных калибров, до 3500 самолетов, многих тысяч других средств вооружения, многих миллионов снарядов, патронов.

Так изо дня в день тает, подтачивается сила гитлеровской армии, а вместе с уничтожением живой силы и материальных средств подрывается моральная устойчивость врага. Миф о непобедимости германской армии был развеян Красной Армией еще в боях первого года войны. Народы мира увидели, что немцев можно бить и можно разбить. В боях на советско-германском фронте наши славные воины разбивают ореол военного мастерства немцев, их будто бы исключительного военного искусства. Народы мира видят, что Красная Армия и в этом отношении превосходит гитлеровскую. Моральный авторитет гитлеровской Германии, основательно подорванный провалом сумасбродных планов Гитлера, расшатывается все больше и больше под ударами Красной Армии, ведущей наступление на многих участках обширного советско-германского фронта.

Чем успешнее Красная Армия громит врага, тем чаще сдаются в плен вражеские солдаты и офицеры. Сознание безнадежности и обреченности проникает в их ряды. Союзники немцев—итальянские, венгерские, румынские солдаты и офицеры, загнанные, как скот на убой, в советскую страну, где нет у них никаких интересов, кроме прямого разбоя и грабежа,—уже массами сдаются в плен.

Все это пушечное мясо запроданное на вес предателями Антонеску Хорти и иными, держалось в повиновении у немцев, покуда действовал гипноз немецкой силы. Успешное наступление Красной Армии изменило картину. К исходу 22 января количество пленных, взятых только в районе Воронежского фронта, дошло до 61 тысяч человек. Из них десятки тысяч венгров и итальянцев. Еще раньше стали сдаваться румыны притом целыми воинскими частями, с генералами и штабами.

Под ударами Красной Армии ослабевает и распадается связь между немцами и их союзниками—соучастниками общей грабительской шайки. «Удары Красной Армии в конце концов приведут к разложению и распаду этого разбойничьего сброда, об'единившегося в целях грабежа и искоренения народов, не пожелавших стать рабами, не пожелавших подчиниться гитлеровскому произволу» (Из доклада товарища Щербакова).

Грозной, неумолимой силой надвигается Красная Армия на врага. Громит, крушит его укрепления, опустошает его ряды, рвет связь между частями, окружает и уничтожает их. Гитлеровские разбойники тешат себя и обманывают немцев иллюзиями, будто им удастся отсидеться, переждать, снова накопить силы... Непрерывными ударами Красная Армия разрушает эти иллюзии.

Враг еще не разбит—это мы знаем Он может еще пуститься на новые авантюры. Но того, что уничтожено и уничтожается Красной Армией, ему не восстановить. Наша задача—продолжать беспощадно уничтожать живую силу врага, бить его, не давая ему опомниться, застигая его врасплох, срывая его планы, сея неуверенность, тревогу, панику во вражеских рядах. Чем больше ударов по врагу, тем скорее поймет он обреченность, безнадежность своего положения.

От Советского Информбюро

Утреннее сообщение 24 января

В течение ночи на 24 января наши войска в районе **Сталинграда,** южнее **Воронежа,** на **Северном Кавказе,** в районе **Нижнего Дона, Северного Донца** и южнее **Ладожского озера** продолжали бои на прежних направлениях.

* * *

На Южном фронте наши войска вели наступательные бои. Бойцы Н-ской части в ночном бою с противником уничтожили свыше роты гитлеровцев. Н-ское соединение, продвигаясь вперед, заняло 3 населенных пункта. Немцы предприняли контратаки, но, потеряв только убитыми до 300 солдат и офицеров, а также 6 тяжелых танков, были вынуждены отступить.

* * *

На Юго-Западном фронте наши гвардейские части, преодолевая сопротивление и отбивая контратаки противника, продвигались вперед. В боях за один крупный населенный пункт разгромлен батальон немецкой пехоты. Захвачены трофеи и пленные, в том числе и командир немецкого батальона. На другом участке наши бойцы отбили несколько ожесточенных контратак танков и пехоты противника. Подбито и сожжено 12 немецких танков. Захвачено 2 самоходных орудия и много личного оружия.

* * *

Войска Воронежского фронта продолжали наступление, а частью сил уничтожали отдельные группы разгромленных дивизий противника. В лесах около одного населенного пункта нашими подразделениями взято в плен 450 немецких и итальянских солдат и офицеров. Н-ское соединение заняло несколько населенных пунктов и уничтожило свыше 800 гитлеровцев. На другом участке наши части захватили 9 паровозов, 20 вагонов, 14 складов с продовольствием и разным военным имуществом.

* * *

На Северном Кавказе наши войска продолжали успешное наступление. Н-ская часть, сломив сопротивление противника, заняла населенный пункт, имеющий важное значение. Захвачено 504 автомашины, 14 орудий, 13 пулеметов, 70 вагонов с запасными частями и разным военным имуществом. Взяты пленные. На другом участке части Н-ского соединения с боями продвинулись вперед на 20 километров. Разведчики из подразделения, которым командует тов. Вандышев, проникли в тыл противника и обнаружили группу гитлеровцев, закладывавших мины под мост. Наши бойцы истребили всех немцев, готовивших взрыв моста.

* * *

Отряд украинских партизан, действующий в Житомирской области, в боях с немецко-фашистскими захватчиками истребил до 100 гитлеровцев и уничтожил 6 автомашин. Советские патриоты сожгли 8 мостов на шоссейных дорогах и взорвали большой железнодорожный мост. Другой отряд украинских партизан пустил под откос 3 железнодорожных состава противника. Разбито 3 паровоза и 37 вагонов с боеприпасами, техникой и живой силой.

* * *

По дороге между гор. Воронцово-Александровское и селом Нины, (Ставропольский край) в силосных ямах обнаружены сотни трупов советских мирных граждан, зверски замученных немецко-фашистскими мерзавцами. Трупы изуродованы, у некоторых разбиты головы, обуглены ноги. Среди замученных опознаны 60-летний старик, рабочий промысловой артели Антон Запороцев и сестры Вера и Анна Поповы. Накануне отступления гитлеровцы согнали в Воронцово-Александровское 800 советских граждан с тем, чтобы насильно отправить их в Германию. Колонна должна была выйти из города в 10 часов утра. Подоспевшие части Красной Армии спасли советских граждан от гитлеровской каторги.

* * *

Югославские партизаны совершили налет на немецкий гарнизон в городе Самоборе, близ Загреба. В ожесточенном бою уничтожено до 200 гитлеровцев. В районе города Баня-Луки партизаны очистили от противника гору Манячу. Недалеко от гор. Яйце югославские патриоты разбили немецкий пехотный батальон. Партизаны захватили много оружия, боеприпасов и военного снаряжения.

Вечернее сообщение 24 января

24 января войска Юго-Западного фронта в результате решительной атаки овладели городом и железнодорожной станцией Старобельск, крупными населенными пунктами Павловка, Шульгинка, Бахмутовка, железнодорожной станцией Красноозеровка.

Войска **Закавказского** фронта овладели районными центрами **Песчанокопское, Молотовское,** крупными населенными пунктами — **Красная Поляна, Новомихайловское, Безопасное, Красноктябрьский, Каменнобродская, Воскресенская** и железнодорожной станцией **Песчанокопская.**

За истекшую неделю с 17 по 23 января включительно в воздушных боях и на аэродромах противника уничтожено 162 немецких самолета. Наши потери за это же время 75 самолетов.

С 1 по 15 января авиацией Северного флота в Баренцовом море потоплено 9 транспортов и один сторожевой корабль противника, общим водоизмещением в 51 тысячу тонн.

* * *

На Южном фронте наши войска, преодолевая упорное сопротивление и отбивая контратаки противника, продолжали наступление на прежних направлениях. На одном участке немцы бросили в контратаку пехоту и до 40 танков. Вначале противнику удалось несколько потеснить наши подразделения. Измотав врага и уничтожив 10 немецких танков, советские бойцы контрударом отбросили гитлеровцев и восстановили положение. Н-ское соединение овладело шестью населенными пунктами и преследует противника.

* * *

На Юго-Западном фронте наши войска продолжали вести наступательные бои. Н-ская гвардейская часть сломила упорное сопротивление противника и овладела городом Старобельск. Захвачены большие трофеи. На другом участке наши танкисты произвели смелый налет на железнодорожную станцию, разгромили 2 эшелона с немецкой пехотой и подбили бронепоезд противника.

* * *

Войска Воронежского фронта вели успешное наступление. Наши танкисты уничтожали разрозненные группы из окруженных частей противника. В течение дня взято 1.000 пленных. Гарнизон населенного пункта Волоконовка, отказавшийся сложить оружие, полностью уничтожен. Бойцы Н-ской части овладели крупным населенным пунктом, на улицах которого подсчитано 300 вражеских трупов. В боях за этот населенный пункт захвачено 18 орудий, 32 пулемета, 7 минометов, склад боеприпасов и 2 продовольственных склада.

* * *

На Закавказском фронте бойцы Н-ского соединения продвигались вперед и заняли ряд населенных пунктов. В боях на подступах к гор. Армавиру истреблено до 600 гитлеровцев, подбито и сожжено 8 танков противника. Н-ская часть преодолела многочисленные укрепления на окраине крупного населенного пункта и ворвалась на его улицы. В результате ожесточенных рукопашных схваток наши бойцы овладели этим пунктом. На поле боя осталось 4 подбитых танка, 6 орудий, 15 автомашин, 17 пулеметов, много винтовок, гранат и другого вооружения. Захвачено 3 склада с фуражем и продовольствием.

* * *

Группа партизан отряда, действующего в Ленинградской области, организовала крушение воинского эшелона противника, шедшего к линии фронта. Разбиты паровоз, две платформы с автомашинами, 14 вагонов с боеприпасами и снаряжением. Другая группа партизан этого отряда истребила 42 гитлеровца и сожгла 2 продовольственных склада.

* * *

Немецкое командование, в связи с огромными потерями немецких войск на советско-германском фронте, перебрасывает на восток дивизии из оккупированных стран. На одном из участков Юго-Западного фронта взя-

Окончание см. на 2-й странице.

В Народном Комиссариате Обороны

За проявленную отвагу в боях за Отечество с немецкими захватчиками, за стойкость, мужество, дисциплину и организованность, за героизм личного состава преобразованы:

293 стрелковая дивизия в 66 Гвардейскую стрелковую дивизию. Командир дивизии генерал-майор Лагутин Павел Филиппович.

304 стрелковая дивизия в 67 Гвардейскую стрелковую дивизию. Командир дивизии полковник Меркулов Серафим Петрович.

7-й кавалерийский корпус в 6-й Гвардейский кавалерийский корпус. Командир корпуса генерал-майор Соколов Сергей Владимирович.

В СОВНАРКОМЕ ДАССР И ОБКОМЕ ВКП(б)

Совет Народных Комиссаров Дагестанской АССР и Бюро Обкома ВКП(б) рассмотрели итоги работы артелей промысловой кооперации и кооперации инвалидов в декабре 1942 года.

Буйнакская артель «Кожевник» Дагразнопромсоюза, завоевавшая в ноябре переходящее Красное знамя Совнаркома ДАССР и Обкома ВКП(б), план декабря 1942 года выполнила на 168,5 проц., а годовую программу на 143,9 проц. Артель им. III Интернационала Дагразнопромсоюза (гор. Махач-Кала) декабрьский план выполнила на 193,1 проц., артель «Красный металлист» Дагразнопромсоюза (гор. Дербент) — на 129,6 проц., капирская ковровая артель Дагтекстильпромсоюза Курахского района — на 118,6 проц., артель «Красный химик» Дагкоопинсоюза (гор. Махач-Кала) — на 305,9 проц., артель «Интруд» Дагкоопинсоюза (гор. Махач-Кала) — на 105,8 проц., артель «Красная звезда» Дагтекстильпромсоюза (гор. Буйнакск) — на 307,3 проц. Хорошо работали в декабре также артели Дагтекстильпромсоюза: «Красный Октябрь», им. Розы Люксембург, «Швейпром», им. Долорес Ибаррури, и артели Дагкоопинсоюза: «Коопинпром», им. XVIII Партконференции.

Переходящее Красное знамя Совнаркома ДАССР и Обкома ВКП(б) оставлено за артелью «Кожевник» гор. Буйнакска с выдачей денежной премии в сумме 15.000 руб.

Первая денежная премия в сумме 10.000 руб. присуждена буйнакской артели «Красная звезда».

Вторая денежная премия в сумме 5.000 руб. присуждена капирской ковровой артели.

Денежные премии по 5.000 руб. присуждены дербентской артели «Красный металлист» и махачкалинским артелям «Красный химик» и «Интруд».

Совнарком ДАССР и Бюро Обкома ВКП(б) выразили уверенность в том, что члены артелей промысловой кооперации и кооперации инвалидов, включившись в социалистическое соревнование в честь 25-й годовщины Красной Армии, добьются новых успехов и дадут фронту и населению дополнительную продукцию сверх плана.

НА БОЕВЫЕ САМОЛЕТЫ

Секретарю Обкома ВКП(б) тов. Алиеву
Секретарю Обкома ВЛКСМ тов. Мусаеву

Воодушевленные успехами нашей доблестной Красной Армии на фронтах Отечественной войны, горя желанием скорее уничтожить немецко-фашистских поработителей, пробравшихся на нашу землю, комсомольцы и молодежь Буйнакского района внесли из своих личных сбережений на строительство бронепоездов им. Героя Советского Союза Магомеда Гаджиева и «Комсомолец Дагестана» 525.281 руб., на танковую колонну «Шамиль»—890.000 руб. на авиазвено «Юный пионер Дагестана» — 56.000 руб., на танковую колонну имени Уллубия Буйнакского — 185.000 руб.

Сбор средств продолжается.

Кроме того, послано вещей для партизан на сумму 40.633 руб. и для бойцов Красной Армии новогодних подарков — 3.000 килограммов.

В сборе средств особо отличились: тов. Гаджиева Умрахмат — секретарь комсомольской организации колхоза имени «Красный Октябрь», внесшая 5.000 руб., Хизриева Барият — бригадир комсомольско-молодежной бригады колхоза «Красный Октябрь», внесшая 6.000 руб., Шихалиева Асият — 5.000, Ибрахалиев Шамсутдин — 5.000 руб., Джамаева Дайганат — 10.000 руб., Нурутдинов Шамсул — 7.000 руб., Магомедов Бадрутдин—9.628 руб., Гаджиева Махружат — 8.000 руб., Абилов Замит — 5.000 руб., Магомедова Хадижат — 5.000 руб., Абдуллаев Осман — 6.000 руб., Таташев Юсуп — 6.000 руб.

Комсомольская организация средней школы сел. Н. Казанище внесла на строительство авиазвена «Юный пионер Дагестана» 21.000 руб.

Комсомольцы и молодежь Буйнакского района заверяют Обком ВКП(б) и Обком ВЛКСМ, что они приложат всю свою молодую энергию и силу для оказания всемерной помощи нашей героической Красной Армии в разгроме ненавистной немецко-фашистской банды.

Секретарь райкома ВЛКСМ
КУРБАН-АЛИЕВА.

СЕКРЕТАРЮ БУЙНАКСКОГО РАЙКОМА ВЛКСМ товарищу КУРБАН-АЛИЕВОЙ

Передайте членам ВЛКСМ Гаджиевой У., Хизриевой Б., Шихалиевой А., Ибрахалиеву Ш., Джамаевой Д., Нурутдинову Ш., Магомедову Б., Гаджиевой М., Абилову З., Магомедовой Х., Абдуллаеву О., Таташеву Юсупу и всем юношам и девушкам Буйнакского района сердечный привет и благодарность за активное участие в деле укрепления военно-воздушных сил героической Красной Армии.

Обком ВКП(б) и Обком Комсомола выражают твердую уверенность в том, что буйнакская комсомольская организация, юноши и девушки, и в дальнейшем будут отдавать все свои силы и энергию на помощь фронту.

СЕКРЕТАРЬ ОБКОМА ВКП(б) АЛИЕВ.
СЕКРЕТАРЬ ОБКОМА ВЛКСМ МУСАЕВ.

Секретарю Обкома ВКП(б) тов. Алиеву
Секретарю Обкома ВЛКСМ тов. Мусаеву

Я, ученица Рукельской неполной средней школы, для усиления обороноспособности нашей страны вношу на постройку авиазвена «Юный пионер Дагестана» 5.000 руб. Эти деньги я заработала в летний период в колхозе. Пусть авиазвено, построенное на деньги, собранные пионерами республики, беспощадно громит гитлеровских бандитов.

Пионерка БАЙРАМОВА Нисибе.

ДЕРБЕНТСКИЙ РАЙОН.

УЧЕНИЦЕ РУКЕЛЬСКОЙ НСШ БАЙРАМОВОЙ НИСИБЕ

Горячо благодарим Вас за активное участие в укреплении военно-воздушных сил Красной Армии.

Желаем Вам успехов в учебе и общественной работе.

СЕКРЕТАРЬ ОБКОМА ВКП(б) АЛИЕВ.
СЕКРЕТАРЬ ОБКОМА ВЛКСМ МУСАЕВ.

Секретарю Обкома ВКП(б) тов. Алиеву
Секретарю Обкома ВЛКСМ тов. Мусаеву

Я, ученица 3-го класса Кумторкалинской средней школы, Гереева Нанда, решила отдать в фонд помощи Красной Армии все свои деньги, которые я собрала за свой труд и которые дарил мне отец. Вношу 3 тысячи рублей на строительство авиазвена «Юный пионер Дагестана». Призываю всех школьников и пионеров Дагестана последовать моему примеру.

Пионерка Нанда ГЕРЕЕВА.

КУМТОРКАЛИНСКИЙ РАЙОН.

УЧЕНИЦЕ 3-го КЛАССА КУМТОРКАЛИНСКОЙ СРЕДНЕЙ ШКОЛЫ НАНДЕ ГЕРЕЕВОЙ

Горячо благодарим Вас за активное участие в укреплении военно-воздушных сил Красной Армии. Желаем Вам успехов в учебе и общественной работе.

СЕКРЕТАРЬ ОБКОМА ВКП(б) АЛИЕВ.
СЕКРЕТАРЬ ОБКОМА ВЛКСМ МУСАЕВ.

Секретарю Обкома ВКП(б) тов. Алиеву
Секретарю Обкома ВЛКСМ тов. Мусаеву

Горя желанием помочь нашей героической Красной Армии, громящей наглых фашистских захватчиков, вношу 200 рублей из своей копилки на постройку эскадрильи самолетов имени Валентина Эмирова. Вызываю последовать моему примеру и других школьников и пионеров города Махач-Кала.

Ученица краснознаменного 2-го класса школы № 1 имени Ленина города Махач-Кала
АЛИКБЕРОВА Фирида.

Гор. МАХАЧ-КАЛА.

УЧЕНИЦЕ КРАСНОЗНАМЕННОГО 2-го КЛАССА ШКОЛЫ № 1 ИМЕНИ ЛЕНИНА АЛИКБЕРОВОЙ ФИРИДЕ.

Обком ВКП(б) и Обком ВЛКСМ приветствуют Вас за активное участие в укреплении военно-воздушных сил Красной Армии.

Передайте наш привет школьникам и пионерам школы №1 города Махач-Кала.

СЕКРЕТАРЬ ОБКОМА ВКП(б) АЛИЕВ.
СЕКРЕТАРЬ ОБКОМА ВЛКСМ МУСАЕВ.

От Советского Информбюро

(Окончание)

ты в плен обер-ефрейтор и солдат 575 полка 304 немецкой пехотной дивизии Альфред Жюппе и Конрад Фогель. Пленные рассказали: «Наш полк находился во Франции в составе оккупационных войск. 15 декабря прошлого года полк получил приказ выступить из Дюнкерка. Никто не знал, куда мы едем. Только в дороге мы догадались, что нас везут в Россию. Полк был укомплектован главным образом пожилыми солдатами. При первом же соприкосновении с русскими 2 батальона полка понесли тяжелые потери».

Пленный обер-ефрейтор 7-го гренадерского моторизованного полка 7-й немецкой танковой дивизии Гейнц Байер рассказал: «7-я танковая дивизия находилась во Франции, в районе Бордо. В середине декабря 1942 года дивизия в полном составе выехала на восточный фронт. Ехали очень долго. Все станции забиты, ощущается острая нехватка паровозов. Только 5 января наш полк выгрузился на одной железнодорожной станции в 40—50 километрах от линии фронта».

* * *

Ниже публикуется акт о зверствах немецко-фашистских мерзавцев в селе Балабановка, Ростовской области: «Проходившая через село немецкая танковая часть учинила зверскую расправу над мирным населением. По приказу немецкого полковника гитлеровцы отобрали 17 семей колхозников, вывели их за село и расстреляли из пулемета. За один день фашистские палачи расстреляли 85 женщин, детей, стариков и больных. Немцы врывались в дома и грабили население. Грабежи сопровождались дикими издевательствами над мирными жителями». Акт подписали жители села Балабановка: А. Демьяненко, Д. Райшакова, А. Кучмаев и военнослужащие — майор Облак, капитан Курочкин и военврач 3 ранга Есипович.

Утреннее сообщение 25 января

В течение ночи на 25 января наши войска в районе **Сталинграда**, южнее Воронежа, на **Северном Кавказе**, в районе нижнего **Дона**, **Северного Донца** и южнее **Ладожского озера** продолжали бои на прежних направлениях.

* * *

На Южном фронте наши войска вели наступательные бои. Н-ская часть отразила контратаки немцев и на плечах отступающего противника ворвалась в сильно укрепленный населенный пункт и овладела им. На поле боя осталось 3 сожженных танка, 11 пулеметов, 3 миномета, 309 автоматов, много винтовок и боеприпасов. На другом участке наши бойцы овладели двумя крупными населенными пунктами.

Войска Юго-Западного фронта продолжали наступление и заняли несколько населенных пунктов. Особенно ожесточенные бои происходили у одного населенного пункта, который несколько раз переходил из рук в руки. Ночью наши бойцы атаковали немцев и в рукопашном бою разгромили противника. Потеряв убитыми и ранеными до батальона пехоты, гитлеровцы отступили. Нашим войскам достались склад боеприпасов, склад с зерном, 46 автомашин и много оружия.

* * *

Войска Воронежского фронта вели успешные наступательные бои. Ликвидирована еще одна окруженная группа войск противника. Взяты в плен 1.100 вражеских солдат и офицеров. Захвачено 260 автомашин, 15 орудий, 48 пулеметов и 19 минометов. Бойцы Н-ской части в результате упорного боя овладели одним населенным пунктом и захватили четыре противотанковых орудия, 17 пулеметов, 19 автоматов, склад с запасными частями для танков и 2 радиостанции.

* * *

Войска Закавказского фронта заняли несколько десятков населенных пунктов. Гвардейцы-казаки с боями продвинулись вперед на 30-40 километров и уничтожили до 800 гитлеровцев. Взято в плен свыше 100 вражеских солдат и офицеров. Захвачено 7 орудий, 40 автомашин и 50 повозок с военным имуществом, 2 склада боеприпасов, а также 2 тысячи голов рогатого скота и 15 тысяч овец, отнятых немцами у населения.

* * *

Партизаны отряда имени Щорса, действующего в Орловской области, за 3 дня пустили под откос 3 немецких воинских эшелона. В результате крушения разбито 3 паровоза, 21 вагон и 5 платформ с автомашинами. Во время крушений было убито и ранено около 200 немецких солдат и офицеров. Партизаны другого отряда напали на гарнизон противника. В ожесточенной рукопашной схватке уничтожено 67 гитлеровцев.

* * *

В Лионе (Франция) свободные стрелки обстреляли немецкий воинский эшелон. В Жанлисе группа французов организовала крушение поезда. 5 вагонов с немецкими солдатами свалились в реку. В одном из ресторанов Амьена, переполненном гитлеровцами, произошел взрыв. Убито и ранено несколько десятков немцев.

Вечернее сообщение 25 января

25 января войска **Воронежского** фронта, перейдя в наступление в районе Воронежа, опрокинули части немцев и полностью овладели городом **Воронеж**.

Войска **Юго-Западного** фронта овладели районным центром **Лозно-Александровка** и рядом других населенных пунктов.

На **Южном** фронте наши войска овладели населенными пунктами—**Красный Маныч, Журавлевка, Благодатная.**

На **Северном Кавказе** наши войска овладели районным центром и железнодорожной станцией **Белая Глина**, крупными населенными пунктами, — **Кармалиновская, Фельдмаршальский, Привольный, Ново-Кубанское.**

Наши корабли в Баренцовом море потопили миноносец противника.

* * *

24 января нашей авиацией в порту противника потоплен немецкий транспорт водоизмещением в 10.000 тонн и на различных участках фронта подавлен огонь 6 артиллерийских батарей, взорвано 4 склада боеприпасов, разбито 2 железнодорожных состава, рассеяно и частью уничтожено до роты пехоты противника.

* * *

На Южном фронте наши войска вели наступательные бои на прежних направлениях. Бойцы Н-ского соединения, преодолев многочисленные оборонительные сооружения немцев, ворвались на улицы крупного населенного пункта. В ожесточенном бою уничтожено до 400 вражеских солдат и офицеров. Подбито и сожжено 11 немецких танков. Захвачены пленные и трофеи. В районе нижнего течения Дона наши части отбивали контратаки танков и пехоты противника. В этих боях разгромлены 2 батальона немецкой пехоты, подбито и сожжено 9 танков противника.

* * *

На Юго-Западном фронте советские войска продолжали наступление и заняли ряд населенных пунктов. На одном участке наши части вели упорные бои с мотопехотой и танками противника. Все контратаки немцев отбиты с большими для них потерями. Во время штурма города Старобельска истреблено свыше 1.000 гитлеровцев. Нашими частями захвачено в городе 15 танков, 16 бронемашин, 50 орудий, свыше 200 автомашин, 8 крупных складов, 8 паровозов, большое количество вагонов и другие трофеи. Взято в плен свыше 300 солдат и офицеров противника.

* * *

Войска Воронежского фронта полностью овладели городом Воронеж.

На других участках Воронежского фронта наши войска продолжали наступательные операции на прежних направлениях. Части Н-ского соединения продвинулись вперед и заняли несколько населенных пунктов. Уничтожен гарнизон противника в крупном населенном пункте. Взято в плен до 2.000 вражеских солдат и офицеров. Захвачено 250 автомашин, 300 лошадей, склады с боеприпасами и продовольствием. На другом участке советские части овладели важным узлом сопротивления противника. Захвачены 3 танка, 28 орудий и другие трофеи.

* * *

Войска Закавказского фронта с боями продвигались вперед и заняли ряд населенных пунктов. Н-ская часть разгромила немецкий противотанковый дивизион. Подбито 20 и захвачено 7 противотанковых орудий. Взято 80 пленных. На другом участке наши бойцы под командованием тов. Беляева проникли в занятый противником населенный пункт и разгромили штаб немецкого батальона. Захвачены трофеи и ценные документы.

* * *

Группа партизан отряда, действующего в Ленинградской области, пустила под откос немецкий воинский эшелон. При крушении разбиты паровоз и 10 вагонов с боеприпасами. Движение поездов было остановлено на сутки. Немцы восстановили разрушенное полотно и усилили железнодорожную охрану. Спустя несколько дней советские патриоты на этом же участке организовали крушение эшелона противника с горючим. Уничтожены паровоз и 8 цистерн. Движение поездов на этой линии вновь прервано.

* * *

В районе Сталинграда на поле боя подобрана записная книжка ефрейтора 10 роты 578 полка 305 немецкой пехотной дивизии. Ниже публикуются выдержки из этой записной книжки: «...стоим на шоссе—не знаем, что делать дальше. Я ужасно голоден и не могу получить нигде ложки супа. Добрался до деревушки. Здесь настоящее столпотворение... С трудом разыскал свою роту и ночевал в хлеву. Ужасно замерз. У меня украли все мое имущество... Опять марш и опять без еды. Вечером, после тяжелого марша, пришли в Сталинград. Удалось попасть в погреб. Здесь 30 человек. Дикая толпа. Нервы у всех расшатаны. Непрерывные ссоры и драки из-за еды. Что может сделать голод! С нами находятся раненые и больные дизентерией. Они умрут. Скудный и голодный паек у них отнимают здоровые солдаты, прямо вырывают изо рта... Я хочу жить. Жить во что бы то ни стало. К чорту все, только бы уцелеть... Сижу в яме с одним солдатом. Это 20-летний парень из Австрии. Мы пока не произносим ни слова. О чем говорить? Мне очень холодно. Слышны стоны раненых. Они валяются в снегу, в сугробах. Их не подбирают, не увозят... Я не вижу иного выхода из этого страшного ада, кроме плена».

Фотодокументы о зверствах немцев в хуторе Вертячем

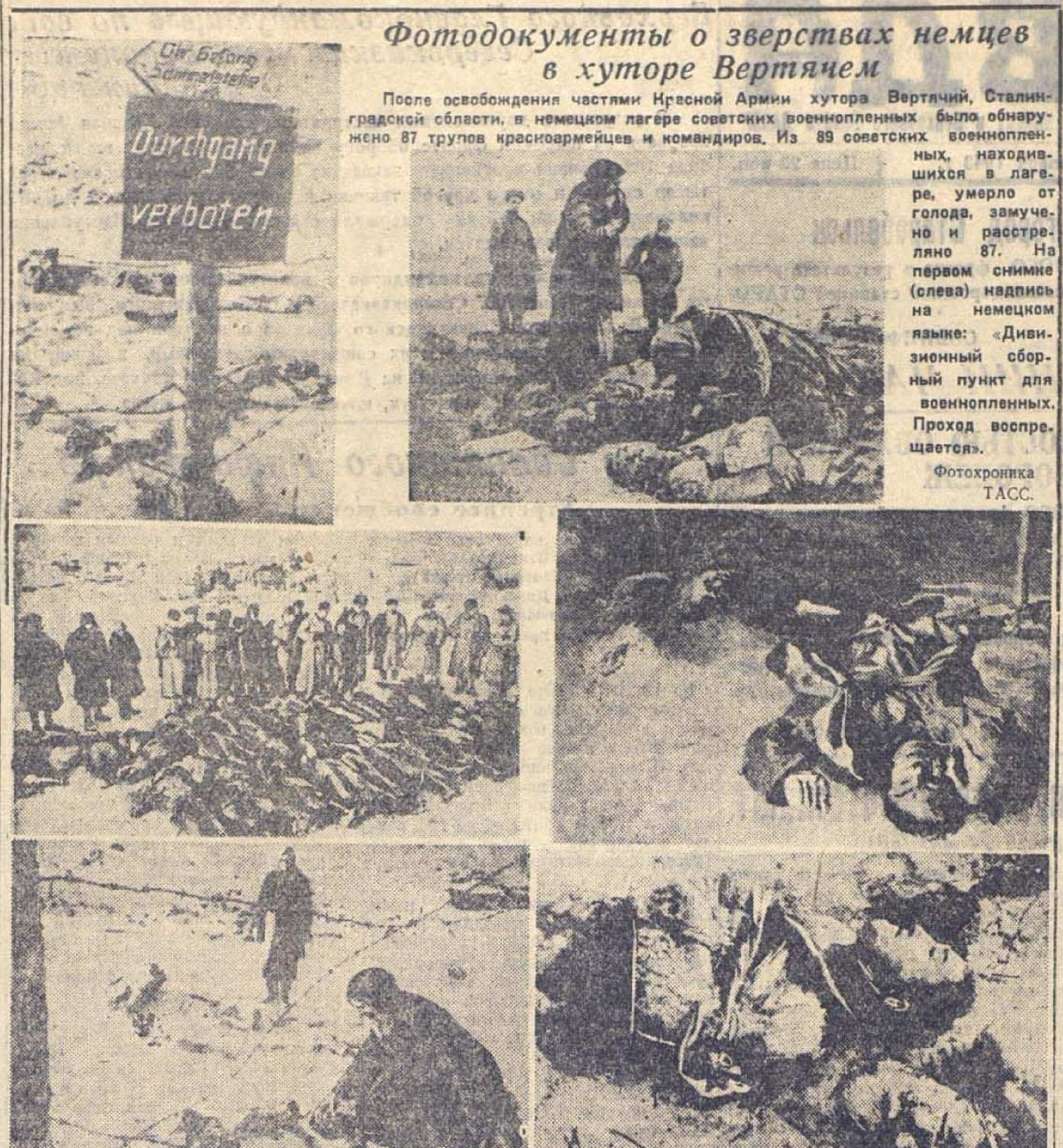

После освобождения частями Красной Армии хутора Вертячий, Сталинградской области, в немецком лагере советских военнопленных было обнаружено 87 трупов красноармейцев и командиров. Из 89 советских военнопленных, находившихся в лагере, умерло от голода, замучено и расстреляно 87. На первом снимке (слева) надпись на немецком языке: «Дивизионный сборный пункт для военнопленных. Проход воспрещается».

Фотохроника ТАСС.

Зверства фашистской орды в Осетии

Усилиями нашей героической Красной Армии территория Северной Осетии навсегда очищена от немецко-фашистских оккупантов. Враг, оказывая бешеное сопротивление, продолжает отступать...

Гитлеровцы занесли свой кровавый меч над головами свободолюбивых народов Кавказа, но просчитались. Земли родного Северного Кавказа, аул за аулом, станица за станицей, освобождаются от немецко-фашистских орд.

Несколько недель пребывания немецких оккупантов в наших селах надолго сохранятся в памяти осетинского народа, как самые черные времена его многовековой истории. Во мраке ночном была оккупированная часть Осетии.

Неслыханные страдания и лишения перенесли женщины, дети и старики, оставшиеся в захваченных врагом селах. Наших убеленных сединой стариков немецкие оккупанты превратили в своих лакеев. Старые матери вынуждены были стирать и готовить на них. При девушках, потерявшая человеческий образ, гитлеровская молодежь отправляла свои естественные надобности. Под градом пуль, снарядов и бомб гитлеровцы под страхом смерти выгоняли мирное население на земляные работы. За опоздание на пять минут гитлеровцы устраивали массовые публичные порки стариков, женщин и подростков. В селении Дзуарикау они не только подвергли публичной экзекуции девушек, но расстреляли ни в чем не повинного старика Пшима Дзестелова на глазах согнанного ими населения. В сел. Кара-Урсдон немецкие оккупанты расстреляли слепого 95-летнего старика Гатеева Гацира, якобы за связь с партизанами. Там же они расстреляли Нату и Надю Гатеевых. На окраине сел. Рассвет они зверски расстреляли неизвестную молодую женщину с ребенком за то, что она, измученная и голодная, просила у оккупантов разрешения войти в родное село, откуда она была выгнана немцами. Там же, в сел. Рассвет убиты Николай Богов, его дети и другие родственники. После освобождения этого села из подвала Н. Богова было извлечено до 20 трупов убитых женщин, детей и стариков. Немцы убили любимца детей сел. Карман-Синдзикау—директора средней школы Мамукаева Гаврила и колхозников Бутаева Гадагко, Гергиева и многих других.

★

Г. ГАГЛОЕВ.

Председатель Президиума Верховного Совета Северо-Осетинской АССР.

★

За отказ покинуть родной очаг и итти в немецкий тыл. в сел. Дигора были расстреляны Кочиев Георгий, Абаев Александр, Макоев Заурбек, Дзобаев Алибек и другие. В селении Фиагдон немцами убиты 80-летняя старуха Бритаева Нано, колхозница Гутнова, колхозник Гарисов Султан, подросток Гарисов Володя и другие. У колхозницы Агузаровой Ольги на пути в немецкий тыл, куда погнали ее оккупанты с 4 детьми, на руках от холода и голода умер ребенок. Она умоляла солдат разрешить ей похоронить ребенка. Солдаты на ходу выхватили у нее мертвого ребенка, и трупик на глазах матери выбросили в канаву.

Много горя и страданий перенесло население, бежавшее от оккупантов в леса и горы.

Немецкая разведка устанавливала места поселения беженцев в лесах, а потом вражеская артиллерия подвергала эти места интенсивному обстрелу. Так поступили немцы с населением сел. Бирагзанг. К эвакуировавшемуся в лес населению явились два немецких офицера. На ломаном русском языке они стали уверять беженцев, что они напрасно боятся немцев и что им следует вернуться в селение. Как только офицеры вернулись в Бирагзанг, немецкая артиллерия открыла огонь по беженцам. Был убит 140-летний старик, 16-летняя патриотка Ольга Агнаева и двое детей. Под немецкими снарядами беженцы вынуждены были уйти глубже в лес.

Голодная немецкая орда в оккупированных селах. ходила из дома в дом и забирала все продукты, одежду и домашние вещи. В селении Кара-Урсдон немецкие грабители заставили 75-летнюю Созаеву Гошa подоить корову. Гитлеровцы тут же из ведра выпили молоко, а корову на глазах старухи пристрелили. Вышедшего на выстрел 90-летнего старика Созаева Беса гитлеровцы убили. Издевательски поблагодарив старуху, оккупанты взвалили тушу коровы на машину и уехали. У Базаева Детал немцы угнали трех коров, вырезали всю домашнюю птицу, забрали все запасы продовольствия и домашние вещи.

Во всех тех селах, где побывали немецкие оккупанты, не осталось ни коров, ни овец и коз, кур, гусей и уток, не осталось продовольствия и домашних вещей. Население осталось без средств к существованию. В селениях Дзуарикау, Фиагдон, Гизель, Рассвет, Нарт, Хумалаг, Эльхотово, Ардон, в станице Архонская, хуторе Ардонский и др. большая часть жителей осталась не только без коров, продовольствия, домашней птицы и вещей, но и без крова.

Вынужденные отступать под ударами Красной Армии, немецкие бандиты угнали в немецкую неволю большое количество населения оккупированных ими сел нашей республики. Озверелые гитлеровцы не пощадили ни женщин, ни детей. Терпя голод и страдания, женщины и дети, выгнанные из родных домов и селений, умирают под открытым небом на пути отступления немецкой орды.

Много лишений и страданий испытал осетинский народ под игом немецких оккупантов. Много усилий и труда нам будет стоить восстановление разграбленного и разрушенного хозяйства наших колхозов, колхозников и МТС. Но мы не боимся трудностей. Мы, засучив рукава, принялись за восстановление нашей промышленности и сельского хозяйства, наших школ, больниц и культурно-просветительных учреждений.

Восстанавливая нашу промышленность и сельское хозяйство, мы отдадим все свои силы на помощь любимой Красной Армии, чтобы помочь ей скорее покончить с ненавистными ордами немецко-фашистских оккупантов.

Братские народы Дагестана и Чечено-Ингушетии!

Доблестная Красная Армия спасла Осетию и преградила путь врагу к вам. Она не дала гитлеровцам завладеть чудесными богатствами родного Кавказа и поработить его свободолюбивые народы.

Пройдут десятилетия. Благодарные народы Кавказа в звонких песнях и легендах, сказаниях и преданиях увековечат прославленные имена героических защитников Кавказа, защитников нашей чести, свободы и независимости.

Выступление английского военного министра по поводу взятия Триполи

ЛОНДОН, 24 января. (ТАСС). В связи со взятием Триполи по радио выступил с заявлением военный министр Григг, который сказал: «Взятие Триполи практически является завершением уничтожения итальянской империи в Африке. Как для русской, так и для английской армии мрачные дни, дни отступления, остались позади. Мы верим, что теперь положение для обеих армий решительно изменилось. Мы верим, что обе армии сыграют должную роль в деле уничтожения держав оси.

От итальянской империи в Африке, состоявшей из Киренаики, Триполитании, Эритреи, Итальянского Сомали и Абиссинии уже ничего не осталось».

Григг в заключение заявил:

—«В 1940 году итальянскую империю удерживали свыше полумиллиона солдат. С того времени, Муссолини направил в Ливию еще 8 итальянских дивизий, к которым Гитлер прибавил около 5 германских дивизий. Мы можем сказать, что почти буквально через несколько часов из этих орд на когда-то принадлежавшей Италии земле не останется ни одного вооруженного солдата держав оси. Перед 8 армией открываются новые горизонты, и победоносные войска генерала Александера устремляют свои взоры на новое поле сражения—на запад».

Военные действия в Северной Африке

ЛОНДОН, 24 января. (ТАСС). Как официально сообщается, британские войска продолжали вчера, после занятия Триполи, свое продвижение на запад. Моторизованные колонны противника быстро отступают.

С захватом Триполи авиация союзников получила возможность атаковать все коммуникации и базы держав оси между Тунисом и Сицилией.

Непрерывные бомбардировки Суса и Сфакса лишают Роммеля после потери Триполи возможности пользоваться этими базами для снабжения своих войск. Все подкрепления он может получать сейчас только через Тунис или Бизерту, которые также находятся под сильным воздействием авиации союзников.

ЛОНДОН, 24 января. (ТАСС). Как передает агентство Рейтер, войска союзников заняли Кастель Бенито (к югу от Триполи). Захват расположенных здесь аэродромов имеет исключительно важное значение.

Отступающие на запад войска Роммеля достигли укрепленной немцами еще в начале 1941 года линии Марета, примерно в 60 милях от Тунисской границы. Если им не удастся закрепиться здесь, войска Роммеля уже не смогут задержать дальнейшего продвижения 8 армии.

К положению в Северной Африке

НЬЮ-ЙОРК, 22 января. (ТАСС). Как сообщает агентство Юнайтед Пресс, губернатором Алжира назначен Пейрутон.

ЛОНДОН, 22 января. (ТАСС). Касаясь назначения Пейрутона генерал-губернатором Алжира, газета «Дейли геральд» напоминает, что он был министром внутренних дел «правительства» Виши. На этом посту он безжалостно подавлял всякую оппозицию Петэну и Лавалю и хвалился тем, что является первым французом, внедрившим гитлеровские методы в Северной Африке. Через несколько месяцев Пейрутон выступил против Лаваля, называя его предателем, и пытался убедить Петэна сместить Лаваля. Недовольные этим немцы потребовали от Петэна избавиться от Пейрутона. Последний в апреле прошлого года внезапно ушел в отставку. Когда союзники высадились в Северной Африке, он предложил свое сотрудничество американскому правительству. Газета отмечает, что назначение Пейрутона — худший выбор, какой только можно было сделать.

ВАШИНГТОН, 22 января. (ТАСС). На вопрос представителей печати о назначении Пейрутона Хэлл ответил, что, по его мнению, оно в первую очередь об'ясняется военными соображениями.

По-военному готовить сельскохозяйственные кадры

Подготовка сельскохозяйственных кадров в условиях Отечественной войны имеет исключительное значение. Военная обстановка требует от нас систематической упорной работы по обучению новых кадров для машинно-тракторных станций и колхозов, чтобы быстро заменять уходящих на фронт.

В 1942 году по плану руководящих партийных и советских органов в ДАССР нужно было подготовить 4.983 сельскохозяйственных работника.

Школа механизации сельского хозяйства и машинно-тракторные станции обязаны были подготовить 795 трактористов, бригадиров тракторных бригад, комбайнеров и механиков. Фактически было подготовлено 897 человек, в том числе 359 женщин.

Районные земельные отделы и колхозные школы должны были подготовить 3.928 бригадиров полеводческих бригад, работников животноводства различных специальностей, председателей колхозов, счетоводов и других. Фактически было подготовлено 5.330 человек, в том числе 2.388 женщин.

Особенно хороших показателей в подготовке новых сельскохозяйственных кадров добились в Гунибском, Кулинском районах, Касумкентской МТС (директор т. Шапошников), Сергокалинской МТС (директор т. Максименко).

Все же при общих более или менее удовлетворительных показателях в целом по республике, многие районы и отдельные МТС недостаточно серьезно отнеслись к подготовке сельскохозяйственных кадров. Совершенно неудовлетворительно проходила эта работа, в частности, в Бабаюртовском, Каякентском, Ботлихском районах. Здесь, вопреки указаниям о необходимости готовить кадры преимущественно из числа колхозниц и невоеннообязанных колхозников, все же укомплектовали курсы и школы из числа людей, состоящих на военном учете. В результате многие из окончивших курсы и школы через непродолжительное время были призваны в армию, и некоторые колхозы остались без необходимых им кадров. Наблюдались и такие факты, когда подготовленные работники использовались не по своей специальности. Слабо руководил учебно-методической работой в школах отдел кадров Наркомзема ДАССР: не контролировалась работа преподавателей, плохо организовывалось социалистическое соревнование студентов и преподавателей.

Наблюдались также случаи, когда районные организации не только не помогали подготовке сельскохозяйственных кадров, но и тормозили эту работу. В Ботлихе в самый разгар учебы межрайонная колхозная школа была лишена учебного помещения, в Буйнакске помещение школы было передано под канцелярию уполномоченного Заготзерно. Без учебного помещения был оставлен и Дербентский сельскохозяйственный техникум. В Сергокалинском районе работники торготдела не организовали бесперебойного снабжения курсантов питанием. Все это, конечно, сказывалось на учебе, на подготовке кадров, столь необходимых колхозам и МТС.

В нынешнем году земельные органы обязаны подготовить 927 человек механизаторских кадров, свыше 6.100 работников животноводства и до 1.700 работников полеводческих бригад и правлений колхозов.

Подготовительная работа к началу учебы новых сельскохозяйственных кадров начата в большинстве районов. На 15 января было охвачено учебой свыше 300 трактористов (в том числе 50 женщин), 40 механиков-комбайнеров, 145 техников животноводства, свыше 60 председателей колхозов, 80 счетоводов. Но приходится отметить, что не все МТС и райземотделы по-большевистски включились в эту большую и важную работу. Так в Чирюртовской МТС еще не начинали даже подготовку к открытию курсов, хотя по решению республиканских организаций еще с 1 января нужно было начать учебу. Не открыты еще курсы трактористов и в Кайтагской МТС. До сих пор организации, занявшие помещения МТС, не удосужатся освободить их.

В нынешнем году перед колхозами и МТС нашей республики стоят огромные задачи по дальнейшему увеличению выпуска продукции сельскохозяйственного производства. Успешное разрешение этой задачи будет во многом зависеть от того, как мы справимся с выполнением планов подготовки новых сельскохозяйственных кадров.

И. АВШАЛУМОВ.

Начальник отдела подбора и подготовки кадров Наркомзема ДАССР.

ЛЕКЦИЯ

«РАСОВАЯ ТЕОРИЯ ФАШИЗМА»

26 января, в 7 ч. вечера в лектории Дагпединститута (ул. Маркова, 23, Дагпединститут, лекционный зал) состоится лекция доктора биологических наук профессора **Боровского** на тему:

«Расовая теория фашизма».

Вход платный. Цена билета 1 рубль. Билеты продаются в кассе Гостеатра, в кассе кинотеатра и в канцелярии института.

Ответственный редактор
Д. ШИЛОВ.

ОБ'ЯВЛЕНИЯ

ТРЕБУЮТСЯ:

Управлению Гострудсберкасс и Госкредита ДАССР — на постоянную работу: инспекторы, контролеры-ревизоры, бухгалтеры, машинистка, охранник. С предложением обращаться: Маркова, 44, здание Центральной сберкассы № 5022.

Даг. отд. Роснабсбыта — главный бухгалтер. Обращаться в дирекцию.

Адрес: шоссе химзавода, база Росснабсбыта.

Управлению железных дорог Дагрыбтреста — на постоянную работу электросварщики, токари, слесари, машинисты паровозные, мотористы мотовозные, ремонтные рабочие путей. Имеются столовая, буфет, магазин.

Постановлением СНК СССР от 18 ноября 1942 г. за № 220.036 сокращенное наименование Главного Управления по снабжению народного хозяйства нефтепродуктами «Главнефтесбыт» заменено новым: «Главнефтеснаб».

Адрес редакции и издательства: гор. Махач-Кала, Пушкинская, 6.

Телефоны: зам. ответ. редактора — 1-05, ответ. секретаря—8-04, общий — 3-22, отделов: промышленно-транспортного—2-48, сельскохозяйственного—7-83, писем и рабселькоров—9-80, выпускающего—8-44, издательства—1-87, отдела об'явлений и заказов—2-11.

Неопубликованные рукописи обратно не возвращаются.

С—3290.

Типография издательства газеты «Дагестанская правда».

Заказ № 52.

Пролетарии всех стран, соединяйтесь!

ДАГЕСТАНСКАЯ ПРАВДА

Орган обкома и махачкалинского горкома ВКП(б) и Верховного Совета ДАССР

№ 22 (6288) | Четверг, 28 января 1943 г. | Цена 20 коп.

Приказ вождя зовет к новым подвигам

Ломая упорное сопротивление врага, уничтожая его живую силу и технику, Красная Армия победоносно идет вперед на запад. Миллионы людей в эти дни с радостным волнением слушают сообщения Совинформбюро «В последний час». Ставрополь, Армавир, Сальск, Старобельск, Воронеж, Шлиссельбург... Красное знамя Советов вновь вздымается над сотнями и тысячами советских городов и сел...

Мы с радостью читаем сообщения о трофеях наших войск и потерях врага. 102 дивизии противника разбиты у Сталинграда, Воронежа, Ленинграда, на Северном Кавказе. Больше 200 тысяч гитлеровских выкормышей взято в плен. 13 тысяч орудий и много другой техники захвачено частями Красной Армии.

Каждый новый день приносит нам новые радостные вести о победах Красной Армии. Войска Донского фронта в основном закончили ликвидацию немецко-фашистских войск, окруженных в районе Сталинграда. Проведена операция по окружению и уничтожению большого количества войск противника, подобно которой не знает история войн.

Пробил час возмездия фашистским разбойникам за все их преступления, пробил час расплаты с гитлеровскими людоедами, залившими кровью невинных людей нашу землю. Сметая все на своем пути, идет вперед армия-освободительница, армия народа, ведомая гениальным полководцем Сталиным.

Красная Армия, героически борющаяся с врагом, заслужила благодарность вождя. В приказе по войскам Юго-Западного, Южного, Донского, Северо-Кавказского, Воронежского, Калининского, Волховского и Ленинградского фронтов Верховный Главнокомандующий поздравил бойцов, командиров, политработников с победой над немецко-фашистскими захватчиками и их союзниками под Сталинградом, на Дону, на Северном Кавказе, под Воронежем, в районе Великих Лук, южнее Ладожского озера.

С огромным под'емом встретила Красная Армия вся страна этот приказ своего вождя. Осененные непобедимым знаменем Ленина, воодушевленные призывом великого Сталина, доблестные бойцы Красной Армии идут вперед, громя немецких оккупантов, изгоняя их из пределов нашей Родины.

Фронт и тыл в нашей стране неотделимы. На протяжении всей войны советский народ оказывает самую действенную поддержку Красной Армии в ее героической борьбе. Доблестные воины не жалеют сил и самой жизни ради победы. Нет того, что пожалел бы советский человек в тылу ради разгрома врага. Благодаря самоотверженному труду миллионов советских людей фронт получает все необходимое во-время и в нужных размерах.

С новой силой разгорелось пламя социалистического соревнования в честь XXV годовщины Красной Армии. Оно принесло уже первые плоды. Многие предприятия нашей республики досрочно выполнили январский план. Консервная промышленность Дагестана к 27 января выработала сверх месячного плана 363 тысячи условных банок консервов. Коллектив Махачкалинского холодильника досрочно выполнил программу первого квартала. С 20 января начал давать продукцию в счет февральского плана коллектив шерстопрядильной фабрики «Дагюн».

Советские патриоты делают все, чтобы еще лучше оснастить родную армию всеми видами вооружения для борьбы с врагом. Поддерживая патриотический почин тамбовских и саратовских колхозников, трудящиеся нашей республики с большим под'емом собирают дополнительные средства на строительство эскадрилий боевых самолетов, собирают продовольствие в фонд Красной Армии и для рабочих оборонной промышленности.

Сейчас, когда Красная Армия одержала серьезную победу над врагом и получила благодарность товарища Сталина, советские патриоты заявляют о своей готовности трудиться еще более напряженно во имя разгрома ненавистных оккупантов, клянутся оказывать еще большую поддержку Красной Армии.

Нам предстоят еще серьезные кровопролитные бои. Военная машина врага надломлена, он понес невосполнимые потери в живой силе и технике. Но враг еще не разбит. Он будет еще бросаться на новые авантюры и может причинять нам неприятности. Сейчас, как никогда, страна требует от каждого своего гражданина особого напряжения в работе, самоотверженного, не знающего устали труда для фронта. Для того, чтобы окончательно раздавить фашистскую гадину, мы должны удвоить, утроить нашу энергию, все наши помыслы, все наши силы, всю страсть отдать труду для фронта. Получил задание на день—безоговорочно выполни его, старайся дать вдвое, втрое больше. Ты помогаешь этим Красной Армии освободить еще один советский город. Нехватает в цехе, в колхозе людей—работай за двоих-троих, чтобы цех твой или колхоз при любых обстоятельствах выполнил намеченный план. Ты помогаешь этим Красной Армии продвинуться еще на несколько километров на запад. Экономь топливо, береги электроэнергию, не расходуй ни одного лишнего килограмма сырья и материалов. Ты создаешь этим дополнительные резервы для оснащения Красной Армии всем необходимым. Трудись не только сам хорошо, но и помоги своему товарищу, быстрее обучи новичка, молодого работника, передай ему стахановские методы труда.

День ото дня крепнет сила наших ударов по врагу. День ото дня отодвигается линия фронта на запад. Уже взошло солнце освобождения над Северной Осетией, Калмыкией, Ставропольем, уже прорвана блокада Ленинграда, уже гремят артиллерийские залпы на землях Украины, и наши братья, стонущие под игом немецких бандитов, слышат поступь приближающейся Красной Армии—своей освободительницы.

Вперед на запад! Вперед, за разгром немецких оккупантов и изгнание их из пределов нашей Родины!—зовет товарищ Сталин бойцов наступающей Красной Армии. Это—призыв и к тебе, боец тыла. Забудь об усталости, забудь о трудностях и невзгодах! Все силы на помощь фронту! Больше снарядов, мин, патронов, больше белья, обуви, снаряжения, больше хлеба, мяса, шерсти! Поддержанная самоотверженным трудом советских людей, согретая заботой и вниманием народа, Красная Армия ответит на приказ вождя новыми успехами на фронте и очистит родную землю от немецко-фашистских захватчиков и их союзников.

ПРЕДСЕДАТЕЛЮ СЕЛЬИСПОЛКОМА СЕЛЕНИЯ САЛТЫ, ГУНИБСКОГО РАЙОНА, тов. САГИДОВУ ОМАРУ. СЕКРЕТАРЮ ПЕРВИЧНОЙ ПАРТОРГАНИЗАЦИИ КОЛХОЗА им. КИРОВА тов. МАКСУДОВУ ГУСЕЙНУ.

Обком ВКП(б) и Совнарком ДАССР горячо приветствуют колхозников и колхозниц селения Салты за собранные и внесенные дополнительно 80 тысяч рублей на строительство танковой колонны «Шамиль».

Ваши средства, собранные на укрепление бронетанковых сил Красной Армии ускорят разгром ненавистного врага—немецких фашистов.

Председатель Совнаркома ДАССР
А. ДАНИЯЛОВ

Секретарь Обкома ВКП(б)
А. АЛИЕВ

„НЕОПИСУЕМЫ ГЕРОИЗМ СОВЕТСКИХ ВОЙСК, СИЛА ИХ УДАРОВ, МОЩЬ ИХ ВООРУЖЕНИЯ, МАСТЕРСТВО РУКОВОДСТВА“

Иностранная печать о наступлении Красной Армии

ЛОНДОН, 26 января. (ТАСС). Комментируя положение на советско-германском фронте, обозреватель газеты «Санди Таймс» Скрутейтор пишет, что Красная Армия сумела использовать создавшиеся осенью в результате растянутости германских коммуникаций благоприятные возможности, умело разрешила проблемы переброски и снабжения войск, которые являются столь трудными из-за сложности современного вооружения.

Газета «Санди экспресс» поместила статью Гарвина, который пишет: «Неописуемы героизм советских войск, сила их ударов, мощь их вооружения, тщательность стратегического и тактического планирования и мастерство руководства сверху донизу. Все это колоссальное наступление Красной Армии, развивающееся на фронте протяженностью свыше тысячи миль, было вдохновлено и организовано Сталиным и его блестящими военными помощниками. В этом кроется основной секрет успеха Красной Армии».

Гарвин далее отмечает, что наступление Красной Армии создало в этом году огромные возможности для операций союзников.

Гарвин пишет, что единственный способ обеспечить успех в 1943 году — это быть готовыми, координируя свои действия с Советским Союзом, к войне на два фронта против гитлеризма, прежде чем закончится весна. Африка — это база, Средиземное море — это путь, Европа — это цель.

НЬЮ-ИОРК, 26 января. (ТАСС). Журнал «Нью рипаблик» поместил статью известного военного обозревателя Вернера, посвященную перспективам войны в связи с наступлением Красной Армии.

Автор пишет, что наступление Красной Армии оказало величайшее содействие стратегии об'единенных стран и открыло перед ней новые перспективы в 1943 году. Наступление, какое ведет Красная Армия, продемонстрировало ее боевую мощь. Это наступление показало также дальновидность и солидность стратегического планирования русских.

«Пока что, — пишет далее автор, — Советский Союз ведет зимнее наступление фактически один, при наличии небольшой помощи в виде операций союзников в Северной Африке».

Стратегическая задача союзников в Европе, указывает Вернер, заключается в том, чтобы не дать Германии возможности оправиться от полученных ударов.

Беспредельна преданность колхозного крестьянства Дагестана партии, советской власти, великому Сталину

Колхозники и колхозницы! В ответ на приказ Верховного Главнокомандующего— еще сильнее помощь фронту, выше темпы подготовки к весне!

Москва, Кремль, товарищу Сталину

Дорогой Иосиф Виссарионович.

Воодушевленные блестящим наступлением нашей славной Красной Армии, Вашей благодарностью и приветом, колхозники колхоза имени Ленина селения Акуша, Акушинского района, Дагестанской АССР, внесли на строительство авиаэскадрильи имени знатного дагестанца большевика-революционера Алибека Багатырева 1.010 тысяч рублей, в том числе я, бывший красный партизан, следуя примеру лучших патриотов нашей великой Родины, внес все свои личные трудовые сбережения в сумме 230 тысяч рублей и заверяю Вас, товарищ Сталин, что для дела победы над немецкими бандитами не пожалею и самой жизни.

Да здравствует наша грядущая победа над врагом всего человечества-злодеем Гитлером.

АЛИЕВ Магомед.

Председатель колхоза имени Ленина, селения Акуша, Акушинского района, Дагестанской АССР.

Секретарю Обкома ВКП(б) товарищу Алиеву Азизу

Приветственная телеграмма товарища Сталина и благодарность Красной Армии колхозникам и колхозницам Лакского района, а также успешное наступление наших войск на фронтах Отечественной войны вызвали огромный патриотический под'ем среди трудящихся района.

Проявив новый патриотический почин, колхозники и колхозницы, все трудящиеся района, кроме первых 1.151.020 рублей, внесенных на строительство танковой колонны «Шамиль», дополнительно собрали на строительство авиаэскадрильи «Лакский колхозник» 1.750.500 рублей.

Сбор средств продолжается.

Трудящиеся Лакского района и впредь будут оказывать всемерную помощь Красной Армии для ускорения нашей победы над немецко-фашистскими людоедами.

ЦАХАЕВ.

Секретарь Лакского райкома ВКП(б)

Москва, Кремль, товарищу Сталину

Осоавиахим ДАССР, как боевой резерв нашей доблестной Красной Армии, борясь за быстрейший разгром немецко-фашистских оккупантов, подготовил следующие оборонные кадры для Красной Армии:

младших командиров стрелков — 322 процента плана;

станковых пулеметчиков — 198 процентов;

ручных пулеметчиков и автоматчиков — 312 процентов;

бойцов-кавалеристов — 140 процентов;

шоферов — 204 процента;

моряков — 178 процентов.

Сейчас, когда героическая Красная Армия со все возрастающим порывом продолжает победоносное наступление и очищает советскую землю от гитлеровской нечисти, Осоавиахим ДАССР решил построить на свои средства эскадрилью истребителей имени воспитанника Осоавиахима Героя Советского Союза Валентина Эмирова. Уже собрано для этой цели и внесено в Госбанк 2.168.800 рублей. Сбор средств продолжается.

Примите наш осоавиахимовский привет, товарищ Сталин.

Ибрагим КАРДАШЕВ.

Председатель Центрального Совета Осоавиахима Дагестана.

На танки и самолеты

☒ 23 тысячи рублей наличными на строительство танковой колонны «Шамиль» внесли колхозники и служащие селения Телетль, Хахибского района.

☒ Трехдневный заработок отчислили на строительство эскадрильи самолетов имени Валентина Эмирова рабочие, служащие и инженерно-технические работники Махачкалинского вагонного депо. Командиры депо, пропарочной станции и пункта технического осмотра отчислили пятидневный заработок.

Тов. Навахов Михаил Семенович, председатель колхоза им. Кагановича, гор. Дербента. Внес на строительство авиаэскадрильи имени Героя Советского Союза Валентина Эмирова 100 тысяч рублей.

Стахановский труд колхозных патриотов

К ЮБИЛЕЮ КРАСНОЙ АРМИИ ЗАКОНЧИМ ПОДГОТОВКУ К ВЕСНЕ

Наступил новый сельскохозяйственный год. Прошедший год был суровым, военным. Условия военного времени внесли много изменений в жизни и работе нашего колхоза. Значительная часть мужчин ушла на фронт. Работать стало труднее. И все же наш колхоз закончил год неплохими показателями.

Ушедших на фронт мужчин заменили женщины, старики, подростки. Оставшиеся в тылу начали работать более производительно. Теперь у нас значительно меньше «ротозеев и разгильдяев, лишенных чувства гражданского долга». В колхозе почти нет таких людей, которые бы не выполнили обязательного минимума трудодней.

В артели насчитывается до 50 престарелых колхозников. Многим из них по возрасту можно было бы и не работать. Но никто из наших стариков в грозные для Родины дни не пожелал сидеть дома. Своим стахановским трудом они помогают сыновьям, зятьям, внукам успешнее бороться с немецко-фашистскими бандитами.

65 лет звеноводу Абраму Мишиевичу Абрамову. Но он в истекшем году выработал до 300 трудодней. Со своего участка виноградника в 5,5 гектара он собрал урожай по 12,5 тонны. Ему не уступают 70-летние мастера высоких урожаев Исак Мелихов и Пинхас Мишиев. Они также звеноводы, они также образцово организовали труд и получили урожай по 12-14 тонн с гектара. Таких гвардейцев трудового фронта у нас в артели десятки.

Колхоз наш в основном виноградарский. Стахановский труд колхозников и помог колхозу собрать со всей площади—100 гектаров—в среднем по 9 тонн винограда.

Артель своевременно выполнила все свои обязательства перед государством. Мы вывезли на государственные пункты 490 тонн винограда, во-время рассчитались по хлебопоставкам, натуроплате, полностью сдали причитавшееся количество хлеба в фонд Красной Армии. Нет за нами задолженности и по мясу, молоку, шерсти. Несколько тонн мяса нами сдано в счет 1943 года. Полностью рассчитались по своим обязательствам с государством и все наши колхозники.

Гитлер и его подлая свора надеялись, что война приведет к развалу колхозов. Напрасные надежды! Как и во всей стране, в нашем колхозе в 1942 военном году выросла площадь посевов зерновых, овощных культур, увеличились стада лошадей, крупного рогатого скота, свиней. По всем этим видам скота нами в 1942 году значительно перевыполнены планы увеличения поголовья. Сейчас мы имеем также птицеферму, занялись кролиководством.

По сравнению с прошлым годом, колхоз значительно лучше подготовился к зимовке скота: все помещения отремонтированы, утеплены, вдвое больше, чем в прошлом году, заготовлено кормов.

Валовой доход колхоза в 1942 году достиг 3 миллионов рублей. Неделимый фонд увеличился на 300 тысяч рублей. Колхозники получили на каждый трудодень по полтора литра вина, 500 граммов зерновых и бобовых, 15 рублей деньгами.

Колхозники никогда ни на минуту не забывают о нуждах фронта. В подарок героическим бойцам Красной Армии нами отправлены один вагон винограда, два вагона вина, 40 посылок со всевозможными продуктами и почти на 200 тысяч рублей теплых вещей. Успешно проходит сбор средств на строительство боевой техники для Красной Армии.

Следуя указаниям великого Сталина, наш колхоз проявляет большую заботу о дальнейшем улучшении культурно-бытовых условий колхозников. При артели организован врачебный пункт, открыта сапожная мастерская, парикмахерская.

Весной мы намечаем приступить к строительству мельницы, новой кузнечной мастерской.

Успешное наступление наших войск вызвало новый политический и производственный энтузиазм среди колхозников. С большим под'емом колхозники и колхозницы ведут сейчас подготовку к весне. Колхоз уже полностью обеспечен семенами для ярового сева, широко развернулся ремонт сельскохозяйственного инвентаря, успешно проходит подрезка и перекопка виноградников. В 1943 году колхозники обязались получить со всей площади не менее чем по 12 тонн винограда с гектара.

По примеру колхозников Горьковской области, наша артель к XXV годовщине Красной Армии полностью завершит подготовку к весне.

И. С. РАБАЕВ.

Председатель колхоза им. Молотова гор. Дербента.

В КОЛХОЗЕ ИМЕНИ НАРОДНОГО ГЕРОЯ

УРКАРАХ. (Наш корр.). Колхозники Дахадаевского района широко развернули сбор средств на строительство боевых самолетов имени Алибека Багатырева, отдавшего в годы гражданской войны свою жизнь за установление советской власти в Дагестане. На родине героя, в ауле Мекеге, его именем назван колхоз. Активным участником колхоза является сестра Багатырева — Хамиса.

Хамиса Багатырева может быть примером того, как у настоящего большевика слова не расходятся с делами. В дни войны Хамиса показала себя настоящим патриотом, достойным своего брата. Она лично отправила фронтовикам из лучших вещей и продуктов три больших посылки, сдала в фонд теплых вещей для красноармейцев 8 овчин, две кожи, 12 килограммов шерсти, за свои трудодни и своим трудом подвезла семьям фронтовиков 22 арбы дров, внесла за Военный заем 800 рублей, на денежно-вещевую лотерею 200 рублей, на строительство танковой колонны «Шамиль»—2.500 рублей, на строительство авиаэскадрильи имени Алибека Багатырева—50.000 рублей.

Мекегинский колхоз с честью носит имя легендарного даргинского героя. Все сельскохозяйственные работы колхоз выполнил в срок. Семь тысяч килограммов мяса сдано авансом в счет 1943 года. Хорошо идет подготовка к весенним полевым работам. Когда молодежь Дагестана начала сбор средств на строительство дивизиона бронепоездов имени Магомеда Гаджиева, мекегинские комсомольцы внесли 4.500 рублей.

На танковую колонну «Шамиль» и на боевые самолеты имени прославленного мекегинца Алибека Багатырева по всему аулу собрано 520 тысяч рублей.

Сбор продолжается.

И. МАГОМЕДОВ.

Поможем Красной Армии быстрее разгромить врага

С огромным под'емом прошли митинги, посвященные приказу товарища Сталина наступающим войскам Красной Армии в цехах завода имени Героя Советского Союза Магомеда Гаджиева. Рабочие единодушно заявили о своей готовности работать еще лучше, чтобы помочь Красной Армии быстрее очистить родную землю от ненавистных оккупантов.

—До сих пор,—заявила в своем выступлении токарь тов. Лебединская, — я выполняла норму на 180-200 процентов. Желая помочь Красной Армии в ее героической борьбе, я даю слово, что с сегодняшнего дня буду выполнять норму на 360-400 проц.

Комсомолец тов. Баштура обязался вырабатывать ежедневно не менее 4-х норм.

Рабочие первого, второго и пятого цехов в ответ на приказ товарища Сталина приняли на себя новые обязательства. Для полной ликвидации брака решено организовать техническую учебу новых рабочих. Взяты также конкретные обязательства по экономии режущего инструмента, материалов и заточных камней, что поможет снизить простои оборудования.

Вечером 26 января состоялось собрание оборонного актива, на котором присутствовало 250 человек. Обсудив приказ товарища Сталина, собрание приняло на себя ряд обязательств, в том числе—подготовить к XXV годовщине Красной Армии 100 Ворошиловских стрелков и создать подразделение минометчиков в составе 50 человек.

Коллектив завода собрал и внес 140 тысяч рублей на строительство авиаэскадрильи имени Героя Советского Союза Валентина Эмирова.

„Мы должны работать изо всех сил...“

Радостные собрались на митинг рабочие и служащие махачкалинского холодильника.

—Победы родной Красной Армии, благодарность вождя наступающим войскам—радуют нас. Мы должны работать изо всех сил. Это будет лучшим ответом на приказ Верховного Главнокомандующего. Даю слово, что моя бригада каждый день будет вдвое перевыполнять все задания.

Участники митинга горячо поддержали эти слова стахановки-бригадира грузчиков тов. Коржиковой. Рабочие и служащие решили выполнить квартальный план на 200 процентов ко дню XXV годовщины Красной Армии. Январское задание перевыполнено уже вдвое и коллектив обязался к первому февраля дать 220 процентов месячного плана.

На митинге принято также решение сэкономить не менее 5 процентов горючего и электроэнергии, повысить производительность труда на 10 процентов.

Коллектив холодильника собрал и внес 17 тысяч рублей на строительство авиаэскадрильи им. Валентина Эмирова и танковой колонны «Шамиль».

Встреча Черчилля и Рузвельта в Северной Африке

ЛОНДОН, 27 января. (ТАСС). Английское министерство информации опубликовало официальное коммюнике о встрече премьер-министра Великобритании Черчилля и президента США Рузвельта вместе с начальниками штабов обеих стран и другими советниками, состоявшейся вблизи Касабланки (Французское Марокко). В коммюнике говорится:

«Президент США и премьер-министр Великобритании совещались вблизи Касабланки с 14 января. Их сопровождала об'единенная группа начальников штабов обеих стран, а именно: от США: генерал Джордж Маршалл — начальник штаба американской армии, адмирал Кинг—главнокомандующий американским военно-морским флотом, генерал-лейтенант Арнольд —командующий военно-воздушными силами американской армии и от Великобритании: адмирал флота сэр Дадли Паунд—первый лорд адмиралтейства, генерал сэр Аллан Брук — начальник имперского генерального штаба, главный маршал авиации сэр Чарльз Портал — начальник штаба воздушных сил. В качестве их помощников присутствовали: генерал-лейтенант Сомервелл — начальник интендантской службы американской армии, фельдмаршал сэр Джон Дилл — глава об'единенной английской миссии в Вашингтоне, вице-адмирал лорд Луис Маунтбэттен — командующий десантными операциями, генерал-лейтенант сэр Хастингс Исмэй — начальник штаба при министре обороны, а также ряд штабных офицеров обеих стран.

Им нанесли визиты г. Мэрфи и г. Макмиллан, генерал Эйзенхауэр — главнокомандующий союзными экспедиционными силами в Северной Африке, адмирал флота сэр Эндрью Кэннингхэм — командующий союзными военно-морскими экспедиционными силами в Северной Африке, генерал Спаатс — командующий авиацией экспедиционных сил союзников в Северной Африке, генерал американской армии Кларк; из средне-восточного штаба их посетили генерал сэр Гарольд Александер, маршал авиации сэр Артур Теддер и генерал-лейтенант американской армии Эндрьюс.

Президента сопровождал г. Гарри Гопкинс, и к ним присоединился г. Аверелл Гарриман. Премьер-министра сопровождал лорд Лезерс — английский министр транспорта военного времени. В течение 10 дней об'единенные штабы постоянно заседали, встречаясь по два или три раза в день, докладывая в перерывах президенту и премьер-министру о ходе переговоров.

На совещаниях подверглось анализу положение на всех мировых театрах войны, и были выявлены все ресурсы с целью более интенсивного ведения войны на море, суше и в воздухе. Никогда прежде не было столь продолжительного совещания между двумя союзниками. Между руководителями обеих стран и их соответствующими штабами было достигнуто полное соглашение по поводу военных планов и мероприятий, которые должны быть предприняты во время кампании 1943 года против Германии, Италии и Японии с целью использовать с наибольшими выгодами явно благоприятный поворот, который события приняли в конце 1942 года.

Премьер Сталин получил сердечное приглашение встретиться с президентом и премьер-министром, причем в таком случае встреча состоялась бы значительно дальше на Востоке. Сталин, однако, не сумел покинуть Россию в настоящее время в связи с большим наступлением, которым он лично руководит в качестве Верховного Главнокомандующего. Президент и премьер-министр сознают, какую огромную тяжесть войны Россия успешно несет на себе на всем сухопутном фронте, и их основная цель состояла в отвлечении возможно большей части бремени, которое несут русские армии, путем вовлечения противника в возможно более тяжелую борьбу в наиболее подходящих для этого районах. Премьер Сталин был полностью информирован о военных предложениях.

Президент и премьер-министр поддерживали связи с генералиссимусом Чан Кай-ши. Они информировали его о мероприятиях, которые они предпринимают с целью оказать ему помощь в той великолепной и неослабеваемой борьбе, которую Китай ведет за общее дело. Встреча президента и премьер-министра сделала возможным приглашение генерала Жиро с целью совещания с об'единенной группой начальников штабов и организацию его встречи с генералом де Голлем. Оба генерала детально консультировались друг с другом.

Президент, премьер-министр и об'единенная группа начальников штабов, завершив разработку своих планов наступательных кампаний 1943 года, теперь раз'ехались с тем, чтобы активно и согласованно привести эти планы в исполнение.

Датировано 24 января 1943 года».

Встреча генерала де Голля с генералом Жиро

ЛОНДОН, 27 января. (ТАСС). В Северной Африке состоялась первая встреча генерала де Голля с генералом Жиро. После встречи было сделано следующее совместное заявление:

«Встреча наша состоялась. Мы обменялись мнениями. Мы отметили свое полное согласие в отношении достижения цели, которая сводится к освобождению Франции и торжеству человеческих свобод в результате полного разгрома противника. Эта цель будет достигнута в результате об'единения в войне всех французов, сражающихся бок-о-бок со своими союзниками».

После возвращения в Лондон генерал де Голль заявил по поводу встречи с президентом Рузвельтом в Африке: «Дружественные отношения Рузвельта к Франции являются особенно утешительными в этой борьбе, которую французский народ ведет как на своей территории, так и за ее пределами. Я испытал такое же удовлетворение, получив возможность возобновить по этому случаю переговоры с английским премьер-министром».

В заявлении, опубликованном французским Национальным Комитетом, говорится: «В связи с межсоюзнической конференцией в Африке, генерал де Голль в сопровождении генерала Катру и контр-адмирала д'Аржанлье встретились с генералом Жиро во Французской Северной Африке с целью обеспечения единства военных усилий Франции и ее вооруженных сил на суше, на море и в воздухе. В результате было принято решение о необходимости установления немедленной координации действий. Кроме того, во время переговоров были предварительно рассмотрены условия, при которых усилия французов в войне за освобождение могут быть развиты дальше, учитывая новую ситуацию во Французской Северной и Западной Африке. Обмен мнениями по этому вопросу будет продолжаться.

Генерал де Голль и Национальный Комитет попрежнему неуклонно стремятся к тому, чтобы полный союз между владениями Франции и ее вооруженными силами и силами сопротивления в самой Франции был осуществлен на таких условиях, которые соответствуют воле и достоинству французского народа».

ОТ СОВЕТСКОГО ИНФОРМБЮРО

Утреннее сообщение 27 января

В течение ночи на 27 января войска **Юго-Западного, Южного, Северо-Кавказского, Воронежского, Волховского** и **Ленинградского** фронтов вели наступательные бои на прежних направлениях.

* * *

Войска Донского фронта вели бои по ликвидации остатков немецко-фашистских войск, окруженных в районе Сталинграда. Бойцы Н-ской части полностью уничтожили подразделения и штаб 669 немецкого пехотного полка. Сдался в плен в полном составе 534 немецкий пехотный полк.

* * *

Войска Юго-Западного фронта продолжали развивать наступление и частью сил отбивали контратаки противника. Н-ская гвардейская часть выбила немцев из населенного пункта и захватила 3 самолета, 4 тысячи авиабомб, 200 бочек с бензином, 37 орудий, 54 пулемета, 24 противотанковых ружья, 5 тягачей, много продовольствия и другие трофеи. Взято в плен свыше 300 немецких солдат и офицеров. На другом участке наши подразделения отразили контратаку противника, уничтожив до 2 рот немецкой пехоты.

* * *

На Южном фронте бойцы Н-ской части в ожесточенном бою за населенный пункт истребили более 200 немецких солдат и офицеров и подбили 2 танка противника. На другом участке наше стрелковое соединение сломило сопротивление немцев и овладело рядом населенных пунктов. Захвачены пленные и трофеи.

* * *

Войска Воронежского фронта вели успешные наступательные бои. Несколько окруженных групп из разбитых частей противника пытались прорваться на запад. После непродолжительного боя враг сложил оружие. Взято в плен 1.463 немецких солдата и офицера. На другом участке Н-ское соединение овладело несколькими населенными пунктами. Захвачены большие трофеи.

* * *

Войска Северокавказского фронта успешно продвигались вперед и заняли ряд населенных пунктов. Частями Н-ского соединения в районе Армавир взяты следующие трофеи: орудий — около 200, минометов — 137, пулеметов — 127, винтовок — 2.000, автоматов — 229, противотанковых ружей — 263, снарядов — 2.000, авиабомб — 8.000 и 2 склада авиабомб, патронов — 100 тысяч и несколько складов с боеприпасами и разным военным имуществом. На другом участке советские танкисты разгромили немецкий батальон. На поле боя подсчитано около 400 вражеских трупов. Взято в плен 120 немецких солдат и офицеров.

* * *

Три партизанских отряда, действующие в Карело-Финской ССР, в середине января одновременно атаковали гарнизоны противника, расположенные в трех населенных пунктах. Советские патриоты истребили до 200 вражеских солдат и офицеров, уничтожили 5 орудий, 3 миномета, 2 радиостанции, прожекторную установку, взорвали и сожгли несколько складов с боеприпасами и продовольствием.

* * *

Ниже публикуется акт о кровавом злодеянии немецко-фашистских мерзавцев на станции Гартмашевка, Воронежской области: «Перед своим отступлением немцы согнали в общежитие группу рабочих железнодорожников вместе с женами и детьми и учинили над ними зверскую расправу. Гитлеровские палачи убили сигналиста Дмитрия Косогова, его жену, двух дочерей и внучат — 3-летнего Николая и полуторагодовалую Валентину; сигналиста Петра Ткачева, его жену и сына; сигналиста Федора Чеснокова, его жену и 4-летнюю дочь. Другую группу мирных жителей станции Гартмашевка в количестве 20 человек фашистские выродки согнали в железнодорожную будку и там их расстреляли». Акт подписали: Л. Гончарова, О. Слюсарева, Е. Янголенко, П. Королева, Е. Шевцова и другие.

Вечернее сообщение 27 января

27 января войска **Воронежского** фронта овладели районным центром и крупной железнодорожной станцией **Горшечное**, крупными населенными пунктами — **Березово-Колодезь, Старо-Меловое, Ново-Меловое, Городище** 1-е и 2-ое.

На **Южном** фронте наши войска овладели районным центром **Егорлыкская,** железнодорожной станцией **Атаман.**

Войска **Северо-Кавказского** фронта овладели районным центром и железнодорожной станцией **Ново-Александровская**, крупными населенными пунктами — **Средний Егорлык, Расшиватская, Григориполисская, Отрадо-Ольгинское** и железнодорожной станцией **Григориполисская.**

Войска **Закавказского** фронта овладели городом **Нефтегорск** и районным центром **Апшеронская.**

* * *

26 января частями нашей авиации на различных участках фронта уничтожено или повреждено до 150 немецких автомашин с войсками и грузами, подавлен огонь 10 артиллерийских батарей, взорвано 6 складов боеприпасов и склад с горючим, рассеяно и частью уничтожено до 2 батальонов пехоты противника.

* * *

Войска Донского фронта продолжали истреблять разрозненные группы противника. Ближе к центральной части Сталинграда бойцы Н-ской части взяли в плен 1.350 немецких солдат и офицеров. На соседнем участке сложили оружие 2 тысячи гитлеровцев, в том числе немецкий армейский полк связи во главе с командиром полка. Севернее Сталинграда наши бойцы истребляли отдельные группы немецких солдат и офицеров.

* * *

На Южном фронте наши войска продолжали наступление, а частью сил отбивали контратаки противника. Части Н-ского соединения продвинулись вперед и заняли несколько населенных пунктов, в том числе станицу Егорлыкскую. В бою за Егорлыкскую уничтожено 3 танка и до батальона немецкой пехоты. На другом участке крупные силы танков и пехоты противника предприняли контратаку. В результате ожесточенного боя враг был отброшен на исходные позиции. Сожжено 9 немецких танков и уничтожено 3 самоходных орудия. Противник понес тяжелые потери в живой силе.

* * *

Войска Юго-Западного фронта вели бои на прежних направлениях. Западнее Белокуракино Н-ское соединение продвигалось вперед и заняло 10 населенных пунктов. В борьбе за один населенный пункт немцы бросили в контратаку до 2 батальонов пехоты и 10 танков. Бой шел с переменным успехом. Наши части к исходу дня измотали немцев, перешли в решительную атаку и овладели этим населенным пунктом.

* * *

Войска Воронежского фронта вели наступательные бои на прежних направлениях. В районе Варваровка-Шилякино после непродолжительного боя сдалась окруженная группа противника численностью в 5.000 солдат и офицеров. Среди офицеров, сложивших оружие, находятся полковник, 2 майора и капитан. На другом участке гвардейские части, продвигаясь вперед, заняли 3 населенных пункта и уничтожили до 400 гитлеровцев. Захвачены танк, 3 танкетки, 11 орудий, 18 пулеметов, склад с инженерным имуществом и склад с продовольствием.

* * *

Войска Северо-Кавказского фронта успешно продвигались вперед и выбили немцев из ряда населенных пунктов. Бойцы Н-ской части за один день боев с противником захватили 9 танков, 26 автомашин, 11 орудий, много пулеметов, автоматов, винтовок и боеприпасов. Взято в плен 90 немецких солдат и офицеров. На другом участке гвардейцы-кавалеристы заняли несколько населенных пунктов и захватили большие трофеи.

* * *

Партизаны отряда, действующего в Калининской области, совершили нападение на автоколонну противника. Советские патриоты уничтожили 18 автомашин с грузами, истребили 137 немецких солдат и офицеров. Захвачены трофеи. Партизаны другого отряда в бою с вражеским гарнизоном в одном населенном пункте уничтожили 45 немецких солдат. Ружейно-пулеметным огнем партизаны сбили немецкий самолет.

* * *

Немецко-фашистские мерзавцы разрушают украинские города и села и истребляют мирное население. В декабре 1942 года гитлеровцы сожгли села и деревни Житомирской области: Славечно, Рудня, Тхорин, Бегунь, Городец, Рудня-Сырница, Юрево, Сочин и Нерга. В Городце немцы уничтожили 180 дворов, в селе Лученки—250 дворов, в Славечно—307 дворов. В деревне Рудня-Сырница гитлеровские палачи согнали в сарай 40 местных жителей и живьем сожгли их. В Сочине фашистские палачи зверски убили Дмитрия Дубровец—55 лет, Федора Игнатюк—60 лет, Марию Мельник—70 лет, Агриппину Гаврилову—18 лет и других колхозников.

* * *

Югославские партизаны заняли город и железнодорожную станцию Жепче и Нови Шехер. Захвачены трофеи: 7 станковых пулеметов, 200 винтовок, 100 тысяч патронов, бронепоезд, 60 вагонов и другое военное имущество. В районе Грагац, Логинцы и Госнич югославские патриоты отбили несколько атак итальянских оккупантов. В боях с противником партизаны захватили 2 исправных танка и другие трофеи.

Награждение заводов и работников подшипниковой промышленности Народного Комиссариата среднего машиностроения СССР

За образцовое выполнение заданий Правительства по освоению и производству подшипников для нужд обороны Указами Президиума Верховного Совета СССР награждены орденами и медалями второй и четвертый подшипниковые заводы и большая группа работников подшипниковой промышленности Народного Комиссариата среднего машиностроения СССР.

Орденом Ленина награжден 4-й государственный подшипниковый завод, **орденом Трудового Красного Знамени**—2-й государственный подшипниковый завод.

Орденом Ленина награждены 7 человек; **орденом Трудового Красного Знамени** награждены 12 человек; **орденом Красной Звезды** награждены 23 человека; **орденом «Знак почета»** — 74 человека; **медалью «За трудовую доблесть»** — 83 человека; **медалью «За трудовое отличие»** — 107 человек. (ТАСС).

БОЛЬШЕ ВНИМАНИЯ ОХРАНЕ ЗДОРОВЬЯ ТРУДЯЩИХСЯ

Медицинские работники Дагестана сделали немало для быстрейшего излечения раненых воинов Красной Армии и укрепления санитарного благополучия нашей республики. Лучшие из них награждены Правительством орденами и медалями, многие получили значки отличников здравоохранения и Почетные грамоты Президиума Верховного Совета ДАССР.

Но вместе с тем в работе органов здравоохранения имеются еще крупные недостатки.

Большинство лечебных учреждений к зиме не подготовилось: топливом не обеспечено, необходимых запасов продуктов питания не имеет. В ряде лечебных учреждений царит антисанитария. В Центральной клинической больнице систематически расхищался мягкий инвентарь, а главный врач больницы тов. Винковский попустительствовал этому.

Наркомздрав ДАССР не принял реальных мер к наведению должного порядка в своих лечебных учреждениях, районные же и городские исполкомы мало уделяют внимания работе лечебных учреждений на местах и совершенно недостаточно занимаются вопросами улучшения материально-бытовых условий медицинских работников.

Исключительно большое значение имеет для республики профилактическая работа по предупреждению инфекционных заболеваний. Между тем этому вопросу, как установлено на проходившем в декабре республиканском совещании медицинских работников Дагестана, уделяется недостаточное внимание, особенно в Буйнакском, Ботлихском, Кумторкалинском районах и в городе Дербенте. Зав. Буйнакским райздравотделом тов. Кубанская и зав. Дербентским горздравотделом тов. Капылов не обеспечили проведение противоэпидемических мероприятий, за что тов. Кубанская Совнаркомом ДАССР освобождена от работы. Совнарком ДАССР также предложил Наркомздраву и горисполкому снять Капылова с работы.

Х. ХАШАЕВ.

Зам. председателя Совнаркома ДАССР

Для проведения санитарных мероприятий по каждому району были выделены санитарные уполномоченные. Институт санитарных уполномоченных оправдал себя. В ряде областей и краев они проводят большую работу, помогают ликвидировать антисанитарию, немедленно сигнализируют о заболеваниях и т. д. Однако в нашей республике работа санитарных уполномоченных еще не поставлена на должную высоту. Санитарные уполномоченные должны быть в каждом населенном пункте, а в городах—при квартальных комитетах и в каждом крупном доме.

Для предупреждения эпидемических заболеваний особое значение имеет налаженная работа бань, душевых, прачечных, дезкамер и дезинсекторов—землянок. Но и этим мероприятиям не придается должного значения. Например, Буйнакский район, имея полную возможность для того, чтобы в каждом колхозе была баня и дезинсектор-землянка, не организовал их, хотя район систематически является неблагополучным в эпидемическом отношении.

Наркоматы и управления, в ведении которых имеются общежития, не следят за их санитарным состоянием. Возмутительным в этом отношении является поведение руководителей Буйнакского кожкомбината. Директор комбината и его заместитель по хозяйственной части не интересуются тем, в каких условиях живут рабочие. Поэтому здесь месяцами белье не стирается, в общежитии грязь.

Совет Народных Комиссаров ДАССР предупредил руководителей предприятий и учреждений, что в случае непринятия мер к наведению санитарного порядка в подведомственных им общежитиях, предприятиях и т. д. они будут привлекаться к государственной ответственности. Все ведомственные бани, прачечные, душевые, дезкамеры должны работать на полную мощь.

Санитарное просвещение населения имеет огромнейшее значение в деле борьбы с заболеваниями. Однако эта работа за последнее время почти не проводится, хотя мы располагаем крупными силами. Профессора медицинского института готовы оказать свои услуги в этом деле, но плохо то, что Наркомздрав и его местные органы слабо организуют санитарно-просветительную работу. Средства, отпущенные на эти мероприятия, остаются неиспользованными. Необходимо широко практиковать проведение лекций, бесед, использовать печать в борьбе за предупреждение эпидемических заболеваний.

Органы государственной санитарной инспекции и милиции обязаны осуществлять жесткий контроль, привлекая к ответственности лиц, нарушающих санитарный режим.

Перед Наркомздравом ДАССР стоят неотложные задачи: резко улучшить руководство периферией, особенно со стороны госсанинспекции, эпидуправления и дезотдела; чаще бывать в городах и районах и оказывать своевременную помощь местным органам здравоохранения; держать под постоянным контролем санинспекции порта и железной дороги; немедленно укомплектовать кадры врачебных участков, фельдшерских и акушерских пунктов, вакантные должности эпидемиологов, санитарных врачей и их помощников, резко улучшить работу лечебных учреждений; широко развернуть санитарное просвещение населения, вовлекая в эту работу санитарных уполномоченных и широкие массы трудящихся городов и аулов.

Нет сомнения, что советские медицинские работники и вся общественность республики приложат все усилия для резкого улучшения санитарного благополучия и дела здравоохранения в Дагестане.

Совещание хозяйственного актива Дагвинпромтреста

ДЕРБЕНТ. (Наш корр.). Здесь состоялось совещание хозяйственного актива Дагвинпромтреста. С докладом об итогах работы за 1942 год и задачах на 1943 год выступил управляющий трестом тов. Рагимов.

Совещание показало, что винодельческая промышленность Дагестана плохо справляется со своими задачами. Предприятия треста выполнили программу прошлого года в неизменных ценах всего на 86,7 проц.

Невыполнение комплекса агротехнических мероприятий и плохая охрана урожая привели к тому, что ни один совхоз не выполнил плана сбора винограда. Особенно плохо работал совхоз им. Карла Маркса. Ошибки прошлого года ничему не научили многих руководителей. Осенне-зимняя обработка виноградников организована неудовлетворительно. В четвертом квартале план подрезки выполнен лишь на 58 проц. Из 260 гектаров перекопано только 4.

Вербовка рабочих не организована. Плохо обстоит дело с подготовкой общежитий для сезонных рабочих, в частности, в самом крупном хозяйстве — в совхозе им. Карла Маркса. Между тем, плохое культурно-бытовое обслуживание привело в прошлом году к текучести рабочей силы, к срыву важнейших агротехнических мероприятий.

Только Дербентский винкомбинат хорошо использует отходы для производства новых видов продукции. Остальные винзаводы не используют имеющихся возможностей. На многих предприятиях не налажена работа подсобных хозяйств, не везде проведена осенняя обработка земли, затягивается ремонт сельскохозяйственного инвентаря.

Винодельческая промышленность Дагестана имеет все возможности в новом году успешно выполнить свои задачи. Нужно только уже сейчас по-настоящему взяться за дело.

А. ЛИТВАК.

Махачкалинские вагонники шефствуют над депо Прохладная

Весть о полном освобождении Орджоникидзевской железной дороги от немецких оккупантов встречена с большой радостью в Махачкалинском вагонном депо.

По предложению передовых рабочих коллектив вагонников решил взять шефство над вагонным депо Прохладная, помочь в его быстрейшем восстановлении. Прохладненским вагонникам будут посланы необходимые материалы, инструмент, запасные части. Котельно-сварочный цех Махачкалинского депо уже шефствует над цехом среднего ремонта вагонов депо Прохладная.

Е. БЕКЕТОВА.

Сахарное и кормовое сорго—на поля Дагестана

Изыскание новых продовольственных и фуражных ресурсов сейчас, в условиях военного времени, является одной из первоочередных задач работников сельского хозяйства. Коллектив Дагестанской опытно-селекционной хлопковой станции в прошедшем году добился неплохих результатов в размножении семян весьма ценных культур сахарного и кормового сорго. Обе эти культуры отличаются высокой засухоустойчивостью и могут с успехом произрастать даже в тех районах, где наблюдаются маловодье и недостаточное выпадение атмосферных осадков.

Кормовое сорго (джугара) по содержанию питательных веществ близко к кукурузе. Джугара содержит до 70 процентов крахмала, около 12 процентов белков и 3-3,5 процента жира. Благодаря таким качествам кормовое сорго в Африке, да и в некоторых районах Средней Азии, возделывается, как хлебное растение. Высокая питательность и мучнистость семян джугары дают возможность использовать их не только на корм животных и птицы, но и на хлебопечение (в виде некоторой примеси к муке) и переработку на крупу. Кроме этого джугара, благодаря богатому содержанию крахмала, используется как техническое сырье в водочно-спиртовом производстве. Кормовое сорго культивируется также и на зеленый корм: за два укоса получают до 100 центнеров высококачественного сена с гектара.

Сахарное сорго, кроме всех этих достоинств, ценно еще и тем, что в своих стеблях содержит большое количество сахара: с одного гектара можно получить до 1 тонны соргового меда.

Проведенное опытно-селекционной хлопковой станцией в 1942 году испытание показало полную возможность выращивания сахарного и кормового сорго у нас в Дагестане.

На полях станции при сравнительно невысокой агротехнике (1 полив, 1 полка и 2 междурядных культивации) был получен урожай кормового сорго в 32 центнера зерна с гектара. (Отметим, что урожай кукурузы при той же агротехнике был достигнут лишь в 20-25 центнеров с гектара). Сахарное сорго дало урожай в 22 центнера семян с гектара и кроме того из стеблей около 7 центнеров соргового меда. Таким образом, кормовое и сахарное сорго на дагестанских землях не только успешно развиваются, но и превышают урожай местной культуры-кукурузы.

Опытно-селекционная станция имеет сейчас семена на 100 гектаров сахарного и на 100 гектаров кормового сорго. Наркомзем эти семена передает семеноводческим колхозам республики. Сахарное и кормовое сорго имеют полное право занять на полях Дагестана почетное место. Эти весьма выгодные культуры помогут нам намного увеличить наши продовольственные и фуражные культуры, намного приумножить доходы колхозов.

П. СТАРОВ.

Кандидат сельскохозяйственных наук, заведующий отделом агротехники Дагестанской опытно-селекционной хлопковой станции.

ИЗВЕЩЕНИЕ

29 января, в 7 час. вечера, в агитпункте горкома ВКП(б) (Маркова, 29) для интеллигенции города состоится лекция на тему: **«Великий полководец русского народа А. В. Суворов».**

Лекцию читает лектор ГК ВКП(б) тов. Галицкий.

В ОБКОМЕ ВКП(б)

О РАССМОТРЕНИИ ПИСЕМ И ЖАЛОБ ТРУДЯЩИХСЯ

Произведенной Обкомом ВКП(б) проверкой установлено, что ряд руководителей партийных, советских и хозяйственных организаций неудовлетворительно занимается рассмотрением поступающих к ним писем и жалоб трудящихся, а также несвоевременно принимает меры по письмам и заметкам рабселькоров, пересылаемым им редакциями республиканских газет.

Руководители Наркомзема, Наркомпроса и Наркомсобеса ДАССР по существу самоустранились от разбора писем и жалоб трудящихся и передоверили это дело второстепенным работникам. В Наркомземе ДАССР ряд сигналов о злоупотреблениях и растратах в колхозах, об игнорировании законных требований колхозников месяцами остается без внимания. В Наркомпросе и районо, несмотря на сигналы о бездушно-бюрократическом отношении к учителям, плохом материально-бытовом обслуживании их, необеспеченности школ отоплением, освещением, решительных мер к устранению этих недостатков не принимается. В Наркомсобесе ДАССР и райсобесах письма и заявления семей военнослужащих и инвалидов Отечественной войны рассматриваются крайне неудовлетворительно. В этих наркоматах большинство поступающих писем и жалоб без соответствующего контроля пересылается для рассмотрения в районные организации.

Первичные партийные организации наркоматов и Махачкалинский горком ВКП(б) проходят мимо крупнейших недочетов в постановке разбора писем и жалоб трудящихся и слабо ведут борьбу с элементами волокиты и бюрократизма в этом деле.

Бюро Обкома ВКП(б) обязало руководителей наркоматов, учреждений, предприятий и общественных организаций немедленно навести необходимый порядок в рассмотрении писем и жалоб трудящихся и обеспечить рассмотрение их не более чем в трехдневный срок со дня получения.

Наркомзему, Наркомпросу и Наркомсобесу предложено в месячный срок проверить постановку дела по рассмотрению писем и жалоб трудящихся в низовых звеньях и принять меры к упорядочению этой работы.

Горкомам и райкомам ВКП(б) предложено периодически заслушивать на бюро вопрос о рассмотрении писем и жалоб трудящихся в учреждениях и предприятиях.

Бюро Обкома ВКП(б) потребовало от руководителей наркоматов, учреждений, предприятий, секретарей горкомов и райкомов ВКП(б) обеспечить чуткое и внимательное отношение к трудящимся, обращающимся за разрешением тех или иных вопросов.

ЗА РУБЕЖОМ

Наступление союзных войск в Северной Африке

ЛОНДОН, 27 января. (ТАСС). Штаб французских войск под командованием генерала Леклерка передает, что передовые части Леклерка вчера вступили в Триполи.

Английское министерство информации передает, что 25 января английские передовые части продвинулись к западу от Триполи не только по прибрежной дороге, но также и на других участках фронта. Войска Монтгомери, продвигаясь на запад от Триполи, встречаются с такими же трудностями, какие им пришлось испытать до того, как они взяли Триполи. Им приходится проходить по минированным дорогам, которые к тому же во многих местах разрушены. Кроме того, арьергарды противника оказывают английским войскам значительное сопротивление.

Авиация союзников подвергает сильным бомбардировкам авиационные базы противника в Медепине и Бен-Гардане с тем, чтобы ликвидировать передовые посадочные площадки держав оси.

Агентство Рейтер передает, что при занятии Кастель Бенито 8 армия захватила 200 самолетов держав оси. 30 из этих самолетов могут быть использованы немедленно.

ТРАНЗИТ НЕМЕЦКИХ ВОЙСК ЧЕРЕЗ ШВЕЦИЮ

СТОКГОЛЬМ, 26 января. (ТАСС). Шведская газета «Тротс-алльт» опубликовала полученные из хорошо информированного источника данные о провозе транзитом через Швецию немецких солдат и офицеров под видом «отпускников».

«Поезда,—пишет газета,—идут по расписанию по двум линиям. Непонятно, как можно называть переброску немецких войск поездкой «отпускников». Было бы интересно посмотреть официальный шведско-немецкий договор. Эти поездки начались в первых числах июня 1940 года, но только 21 июля риксдаг был информирован о соглашении, а сообщение об этом было опубликовано только в начале августа.

Если считать, что в среднем через Швецию проезжает ежедневно около 200 человек, то мы получим цифру около 200 тысяч. Эта цифра фактически значительно больше. Кроме маршрутов с солдатами, через Швецию проходит несколько поездов в сутки с немецкими военными материалами».

МАССОВЫЕ ОБЛАВЫ В ПОЛЬШЕ

СТОКГОЛЬМ, 26 января. (ТАСС). По полученным здесь сведениям, гестаповцы проводят по всей Польше массовые облавы на поляков. Во время облав гитлеровскими бандитами убито много поляков. Немецкие оккупанты ссылают массу польских крестьян на каторжные работы в Германию. На этой почве в Люблинской области произошло недавно несколько столкновений между гестаповцами и крестьянами, отказавшимися отправиться на гитлеровскую каторгу. Фашистские бандиты пустили в ход оружие, в результате чего было убито и ранено много крестьян.

ЗАБАСТОВКА НА МЕТАЛЛУРГИЧЕСКИХ ЗАВОДАХ В ЛЮКСЕМБУРГЕ

НЬЮ-ЙОРК, 27 января. (ТАСС). Как передает агентство Юнайтед Пресс, начиная с 23 января, в Люксембурге бастуют тысячи рабочих металлургических заводов в знак протеста против нового удлинения рабочего дня с целью усиления поставок продукции заводов в Германию. Произведены сотни арестов.

Ответственный редактор
Д. ШИЛОВ.

РАСПОРЯЖЕНИЕ

Исполнительного комитета Махачкалинского Горсовета депутатов трудящихся.

Гор. Махач-Кала 18 января 1943 г.

О МЕРОПРИЯТИЯХ ПО ПРЕДУПРЕЖДЕНИЮ РАСПРОСТРАНЕНИЯ ЭПИДЕМИЧЕСКИХ ЗАБОЛЕВАНИЙ.

В целях предупреждения распространения эпидемических заболеваний, Исполнительный комитет Махачкалинского городского Совета депутатов трудящихся **решает:**

1. Обязать директоров гостиниц, комендантов общежитий, управдомами, комендантов домов, квартирос'емщиков, всех домовладельцев и жильцов не допускать вселения и пребывания в принадлежащих им или находящихся в их ведении и пользовании помещениях лиц, приезжающих в город без справок о прохождении ими в день вселения санобработки и дезинсекции принадлежащих им постельных принадлежностей, белья и одежды.

2. Обязать всех директоров предприятий и учебных заведений, имеющих общежития, раз в декаду проводить сандезобработку всех граждан, проживающих в общежитиях как через ведомственные бани и дезкамеры, так и путем заключения договоров с горбаней или гордезстанцией.

3. Считать обязательным для всех граждан, проживающих на территории г. Махач-Кала и его пригородов, прохождение сандезобработки по требованию санэпидорганов.

4. Обязать всех зав. банями, независимо от их ведомственной принадлежности, обеспечить бесперебойную работу бань и дезкамер для населения.

5. Обязать нач. дезстанций, НЖЧ — 4 нач. изопропункта, нач. жилкомотдела порта обеспечить для обращающихся граждан индивидуальную дезсанобработку с обязательной выдачей им справок установленного образца.

6. Установить единую форму стандартной справки, напечатанной типографским способом о дезсанобработке с обязательным указанием в справке фамилии и № паспорта или командировочного удостоверения. Разрешить выдачу справок о дезсанобработке только дезстанции, изопропункту, бане порта и ж. д. бане НЖЧ—4 в Махач-Кала 1-я.

7. Установить, что все больные инфекционными заболеваниями подлежат обязательному помещению в больницу.

8. Обязать начальников отделений милиции не производить прописку лиц, приезжающих в город без представления справки о прохождении сандезобработки.

9. Лица, виновные в нарушении настоящего распоряжения, привлекаются к административной ответственности в виде штрафа до 100 рублей или к уголовной ответственности по ст. 181 УК РСФСР.

10. Надзор за выполнением настоящего распоряжения возлагается на органы милиции, горсанинспекции и ведомственный саннадзор.

11. Настоящее распоряжение вступает в силу с момента его опубликования и распространяется на город Махач-Кала 1 и II, аулы Тарки, Кяхулай, Альбурикент, и Агач-аул.

12. Срок действия настоящего распоряжения — вплоть до его отмены.

Председатель Исполкома Махачкалинского Горсовета депутатов трудящихся
Н. КАЖЛАЕВ.

Секретарь Исполкома Махачкалинского Горсовета депутатов трудящихся
Я. ФАРАДЖЕВ.

ОБ'ЯВЛЕНИЯ

Дагестанская фельдшерско-акушерская, зубоврачебная и фармацевтическая школа об'являет январский набор на отделения фельдшеров, **фельдшериц,** акушерок и фармацевтов.

В школу зачисляются лица обоего пола, имеющие образование в об'еме НСШ, в возрасте от 15 до 55 лет.

Для поступления в школу необходимо представить: заявление, автобиографию, свидетельство о рождении, свидетельство об образовании, две фотокарточки.

Принятые обеспечиваются общежитием, стипендией в зависимости от успеваемости. Начало занятий с 1 февраля 1943 года. Документы направлять: Махач-Кала, Дахадаева, № 4.

ТРЕБУЮТСЯ:

Дагрыбтресту — для работы на рыбозаводах: трактористы, солильщики, уборщики рыботоваров, бригадиры скипостей, бригадиры закидных неводов, ловцы, бухгалтеры отделов, старшие бухгалтеры, заместители старших бухгалтеров.

В аппарат треста: секретарь-машинистка, бухгалтеры отделов, бухгалтеры-ревизоры.

Обращаться в отдел кадров Дагрыбтреста, ул. 26 Бакинских Комиссаров, № 1.

Адрес редакции и издательства: гор. Махач-Кала, Пушкинская, 6.

Телефоны: зам. ответ. редактора — 1-05, ответ. секретаря—8-04, общий — 3-22, отделов: промышленно-транспортного—2-48, сельскохозяйственного—7-83, писем и рабселькоров—9-80, выпускающего—8-44, издательства—1-87, отдела об'явлений и заказов—2-11.

Неопубликованные рукописи обратно не возвращаются.

С—3293.

Типография издательства газеты «Дагестанская правда».

Заказ № 54.

Пролетарии всех стран, соединяйтесь!

ДАГЕСТАНСКАЯ ПРАВДА

Орган обкома и махачкалинского горкома ВКП(б) и Верховного Совета ДАССР

№ 23 (6289) | Пятница, 29 января 1943 г. | Цена 20 коп.

26 января 1943 года—дата, которая останется памятной в веках. Пройдут года, народы залечат раны, нанесенные войной, вырастет новое поколение советских людей, но никогда не забудется, никогда не изгладится из памяти день, когда был опубликован исторический приказ великого Сталина—Верховного Главнокомандующего вооруженными силами Советского Союза.

(„Правда“)

ВПЕРЕД, ЗА РАЗГРОМ НЕМЕЦКИХ ОККУПАНТОВ!

(Передовая „Правды“ за 28 января)

Вся наша страна, весь наш народ, все советские воины с огромным воодушевлением восприняли приказ Верховного Главнокомандующего И. В. Сталина по войскам Юго-Западного, Южного, Донского, Северо-Кавказского, Воронежского, Калининского, Волховского и Ленинградского фронтов об итогах двухмесячных наступательных боев Красной Армии. Вчера Советское Информбюро сообщило новую радостную весть: наши войска в основном закончили ликвидацию немецко-фашистских войск, окруженных в районе Сталинграда.

Сталинский приказ, волнующие сообщения с фронтов Отечественной войны наполнили сердца советских людей величайшей радостью и гордостью за доблестных воинов Красной Армии. Слава Красной Армии, слава ее вождю, ее полководцам!

26 января 1943 года — дата, которая останется памятной в веках. Пройдут года, народы залечат раны, нанесенные войной, вырастет новое поколение советских людей, но никогда не забудется, никогда не изгладится из памяти день, когда был опубликован исторический приказ великого Сталина — Верховного Главнокомандующего вооруженными силами Советского Союза.

В своем приказе товарищ Сталин поздравил бойцов, командиров и политработников с победой над немецко-фашистскими захватчиками и их союзниками — румынами, итальянцами и венграми под Сталинградом, на Дону, на Северном Кавказе, под Воронежем, в районе Великих Лук, южнее Ладожского озера.

В приказе товарища Сталина советский народ прочитал: «В результате двухмесячных наступательных боев Красная Армия прорвала на широком фронте оборону немецко-фашистских войск, разбила 102 дивизии противника, захватила более 200 тысяч пленных, 13 тысяч орудий и много другой техники и продвинулась вперед до 400 километров. Наши войска одержали серьезную победу. Наступление наших войск продолжается».

Верховный Главнокомандующий товарищ Сталин об'явил благодарность Командованию и доблестным войскам, разгромившим гитлеровские армии на подступах Сталинграда, прорвавшим блокаду Ленинграда и освободившим от немецких оккупантов многие города и тысячи населенных пунктов. Сталинская благодарность вдохновляет бойцов, командиров и политработников Красной Армии и Военно-Морского Флота, партизан и партизанок, рабочих, крестьян и интеллигенцию на новые боевые подвиги для защиты завоеваний Октября, на новые героические дела как на фронте, так и в тылу.

Приказ любимого Сталина нашел горячий отклик среди воинов Красной Армии, среди всего советского народа.

На митинге в одном из подразделений Ленинградского фронта боец-казах Беркитов заявил:

«Мы, бойцы различных национальностей, — русские, казахи, татары, грузины, — все, как один, деремся за Ленинград так же, как дрались бы за свой родной дом. Поэтому мы и побеждаем врага. Приказ товарища Сталина вселяет в нас еще большую уверенность в своих силах. Сталин сказал нам: вперед, за разгром немецких оккупантов и изгнание их из пределов нашей Родины. Как Сталин сказал, так и будет!».

Как бы перекликаясь с ним, боец Долматов на митинге в Н-ской части Калининского фронта произнес волнующие слова:

«Приказ вдохновляет нас на новые подвиги. Мы готовы к новому наступлению. Наш путь лежит на запад, и Красная Армия с честью пройдет его под славными боевыми знаменами, под руководством нашего великого полководца товарища Сталина».

Тыл равняется по фронту. Со всех концов нашей страны идут сообщения о новых производственных обязательствах советских патриотов, готовых отдать все свои силы, все свое умение, чтобы приблизить час окончательного разгрома немецких захватчиков.

Приказ Верховного Главнокомандующего — это приказ советской Родины. Вместе с любимым вождем весь наш народ преисполнен глубочайшей благодарности к советским воинам за их героизм и мужество на полях сражений с ненавистным врагом. В сталинском приказе отражены и величайшее могущество советского народа, и непоколебимая прочность советского строя, и возросшая мощь Красной Армии, и наша непреклонная воля к борьбе до полной победы над немецко-фашистскими разбойниками и их сообщниками.

В XXIV годовщину Красной Армии товарищ Сталин указывал: «Теперь судьба войны будет решаться не таким привходящим моментом, как момент внезапности, а постоянно действующими факторами: прочность тыла, моральный дух армии, количество и качество дивизий, вооружение армии, организаторские способности начальствующего состава армии».

С тех пор, как были написаны эти слова, прошел почти год. Опыт войны с немецкими оккупантами целиком подтвердил великую мудрость сталинских положений. По постоянно действующим факторам, решающим судьбу войны, Советский Союз, наша Красная Армия превосходят фашистскую Германию, превосходят гитлеровскую разбойничью армию. В этом — источник побед Красной Армии, в этом — причины серьезных поражений немецко-фашистских войск.

Наш тыл, несмотря на все испытания войны, прочен, как никогда, как ни в какой другой воюющей стране, а тыл противника день за днем подрывается сознанием бесперспективности войны для Германии. Высок и непоколебим моральный дух Красной Армии, вдохновляемый в борьбе с врагом священными задачами освободительной войны. Вся советская страна, все народы нашей страны могучим плечом своим подпирают Красную Армию, помогают ей разбить немецких оккупантов.

За прошедший год доблестные войска Красной Армии многому научились. Они еще ближе узнали врага, познали его сильные и слабые стороны, закалились в огне и стали бить немецкие дивизии и бить беспощадно. Многие десятки соединений за проявленную отвагу в боях за Отечество с немецкими захватчиками, за стойкость, мужество, дисциплину и организованность, за героизм личного состава преобразованы в гвардейские. Над их боевыми рядами высоко реют гвардейские знамена — символ славы советского оружия.

На опыте войны блестяще доказано превосходство вооружения Красной Армии над вооружением врага. Советские воины неизмеримо обогатились военным опытом. Вовсю развернулись организаторские способности начальствующего состава. Выросли, возмужали офицерские кадры —золотой фонд Красной Армии. Наша армия стала еще более организованной, в ходе войны она перевооружилась новейшей техникой и сражается с врагом по последнему слову современной военной науки, разработанной вождем и полководцем Красной Армии товарищем Сталиным. Теперь уже ни для кого не секрет, что смешная и нелепая претензия немцев на монополию в области военного искусства — не более как раздутый миф. Под ударами Красной Армии он рассеивается, как дым.

Весь мир восхищается военным мастерством советских воинов, офицерских кадров Красной Армии. Оно доказано, проверено на деле, в огне жесточайших боев. Советское военное искусство, поднятое товарищем Сталиным на уровень, достойный нашей великой страны, уже приносит свои плоды.

День за днем советский народ с радостью и волнением узнает о новых успехах наших воинов, об освобождении родной земли от гитлеровских банд. И в памяти каждого советского человека встают вещие слова товарища Сталина — будет и на нашей улице праздник! Праздник этот наступает! Удар за ударом обрушивается на головы ненавистного врага, и он уже не в состоянии скрыть ни своих огромных людских потерь, ни потерь своей техники, ни провала своих авантюристических стратегических планов на советско-германском фронте. И хотя мы знаем, что враг еще не разбит, что он может в порыве отчаяния пуститься на новые авантюры, советский народ уверенно смотрит вперед: он знает, что неминуемый и грозный час расплаты гитлеровских захватчиков за все их злодеяния приближается, и он уже не за горами.

В летописях Великой Отечественной войны, в истории человечества навсегда останется немеркнущая память о героической эпопее Сталинграда. Наши войска, движимые благородным чувством любви к советской Родине, чувством долга перед Родиной, в основном осуществили гениальный план Верховного Главнокомандования Красной Армии по окружению и ликвидации крупной группировки отборных немецко-фашистских войск в районе Сталинграда.

«История войн, — говорится в сообщении Советского Информбюро, — не знала подобных примеров окружения и уничтожения столь большого количества регулярных войск, до предела насыщенных современной военной техникой». Советский народ знает, что план разгрома немцев под Сталинградом — это сталинский план Верховного Главнокомандования Красной Армии.

Грандиозная битва за город, овеянный славой и дорогой сердцу каждого советского человека, подходит к концу.

> **«Перед миром засверкал —**
> **в боях, в громах, в огне —**
> **наш стратегический,**
> **победоносный гений!».**

Весь советский народ воодушевлен призывом великого и родного Сталина: «Вперед, за разгром немецких оккупантов и изгнание их из пределов нашей Родины!».

Под знаменем Ленина — Сталина, под мудрым водительством товарища Сталина, советский народ одержит полную победу над врагом и очистит родную землю от гитлеровских захватчиков!

УДЕСЯТЕРЕННЫМ ТРУДОМ ПОДДЕРЖИМ НАСТУПЛЕНИЕ КРАСНОЙ АРМИИ!

На исторический приказ Верховного Главнокомандующего бойцы тыла отвечают новым наступлением в труде

ПОЛИТИЧЕСКИЙ И ПРОИЗВОДСТВЕННЫЙ ПОД'ЕМ НА ПРЕДПРИЯТИЯХ ДЕРБЕНТА

ДЕРБЕНТ, 28. (Наш корр.). Приказ товарища Сталина с поздравлением бойцам, командирам и политработникам наступающей Красной Армии вызвал на предприятиях района новый политический и производственный под'ем.

На фабрике «Дагюн», завоевавшей переходящее Красное Знамя Обкома ВКП(б) и Совнаркома ДАССР, состоялся митинг трудящихся. Стахановка Ибрагимова, выражая мнение собравшихся, в своей речи заявила:

— Сердце каждого советского патриота наполняется законной гордостью и радостью за нашу доблестную Красную Армию, наносящую удар за ударом по немецко-фашистским войскам. Наша фабрика выполнила январскую программу к 27 января на 152,5 проц. по валовой продукции и на 101 проц. в натуре. Но мы можем и должны работать еще лучше и тем самым еще более усилить помощь Красной Армии в ее святом деле—очищении советской земли от гитлеровских людоедов.

На Дербентском консервном комбинате приказ товарища Сталина был зачитан во всех цехах и сменах. На приказ вождя коллектив ответил принятием новых обязательств. План первого квартала вместо 23 февраля по прежнему обязательству коллектив решил теперь выполнить к 5 февраля.

А. ЛИТВАК.

Создадим на предприятиях и в колхозах фронтовые молодежные бригады

Молодежь Двигательстроя активно участвует в социалистическом соревновании в честь XXV годовщины Красной Армии. Молодежные бригады тт. Черкашиной и Марич, соревнующиеся между собою, систематически выполняют задания на 150 и больше процентов. Тов. Черкашина награждена правительством медалью «За трудовую доблесть».

На-днях на заводе состоялось собрание молодежи. Лучшей молодежной фронтовой бригаде тов. Гаджибекова вручено переходящее Красное Знамя Обкома ВЛКСМ. В декабре бригада выполнила задание на 162 проц. при отличном качестве продукции. Сейчас бригада тов. Гаджибекова обязалась ежедневно вырабатывать не меньше двух с половиною норм. Собрание приняло обращение ко всем комсомольцам и молодежи республики с призывом еще шире развернуть социалистическое соревнование в честь XXV годовщины Красной Армии.

—Встретим юбилей родной Красной Армии,—пишут в своем обращении молодые двигательстроевцы —созданием фронтовых молодежных бригад на предприятиях и в колхозах. Пусть эти бригады, подобно гвардейским подразделениям на фронте, своей трудовой доблестью, железной дисциплиной и исполнительностью, культурным уходом за оборудованием и инструментом, экономным расходованием сырья и материалов возглавляют наступательный порыв бойцов трудового фронта.

Приказ товарища Сталина наступающим частям Красной Армии вызвал среди молодежи новый производственный под'ем. Молодой рабочий двухсотник тов. Коваленко, шесть братьев которого сражаются на фронтах Отечественной войны, обязался вырабатывать по две с половиной нормы и внес 1.000 рублей на строительство авиаэскадрильи имени Героя Советского Союза Валентина Эмирова. Слесари-лекальщики тт. Абрамов и Новиков нередко по 20 и больше часов не уходят из цеха, чтобы быстрее закончить выполнение задания.

А. БАЧИНСКИЙ.

С меньшим количеством рабочих—больше продукции

Успешное наступление доблестной Красной Армии вызвало небывалый трудовой под'ем среди рабочих и инженерно-технических работников Махачкалинского мясокомбината. Взятые обязательства о досрочном окончании январского плана выполнены с честью. К 27 января месячный план выполнен на 105 проц. До 1 февраля Красная Армия получит дополнительно более 25 тонн мяса.

В отдельные дни коллектив комбината дает рекордную выработку. Так, 27 января обработано 16 тонн мяса при плане 6 тонн. Решающую роль в достижении этих успехов сыграло улучшение организации труда. За счет уплотнения рабочего дня и лучшей организации производства удалось сократить в цехах комбината 45 человек.

С каждым днем растет производительность труда. Стахановцы тт. Семенов, Зайцев, Магомедов Шахман и десятки других вырабатывают по полторы-две нормы. Больших успехов добились новые рабочие. Три месяца назад на комбинат пришел Магомедов Судур. Сейчас он мастер убойного цеха и выполняет норму на 130 проц. Подсобный рабочий Рамазанов Ахмед изучил профессию бойца и, став мастером, дает 127 проц. нормы.

Коллектив комбината поднял качество продукции до 98 баллов.

Желая еще больше помочь Красной Армии в ее героической борьбе, коллектив комбината внес около 20 тысяч рублей на постройку авиаэскадрильи им. Валентина Эмирова.

Ф. ЮСУФОВ
Директор Махачкалинского мясокомбината.

Ответ домохозяек передового квартала

Радость, гордость и глубокое удовлетворение охватили нас, домохозяек-активисток 18 квартального комитета, когда мы читали приказ Верховного Главнокомандующего товарища Сталина, подводящий итоги двухмесячного победоносного наступления нашей доблестной Красной Армии. В ответ на приказ великого вождя, мы решили усилить нашу помощь фронту, чтобы содействовать скорейшему разгрому фашистских мерзавцев.

Мы недавно собрали 2.500 рублей на строительство авиаэскадрильи имени Героя Советского Союза Валентина Эмирова. В связи с приближающейся XXV годовщиной Красной Армии, мы также собрали 3.000 рублей на подарки нашим бойцам. Но, когда председательница квартального комитета т. Гаирбекова, прочитав приказ вождя, предложила открыть дополнительный сбор средств для этой цели, ее все горячо поддержали. В течение получаса мы собрали еще 720 рублей. Е. Гаирбекова, Е. Сурова, Е. Каспина, У. Гасанова и другие домохозяйки дополнительно внесли на подарки по 100 рублей. Сбор продолжается.

В ответ на исторический приказ вождя, домохозяйки нашего квартала обязались до 20 февраля пошить для красных бойцов 3.000 штук разного белья.

Не забыли мы и о раненых бойцах, находящихся в нашем подшефном госпитале. На подарки для них уже собрана тысяча рублей.

Призываем последовать нашему примеру всех домохозяек города Махач-Кала.

Е. ГАИРБЕКОВА, Е. СУРОВА, Е. КАСПИНА, С. ЗУБАИРОВА, У. ГАСАНОВА, А. МОЗГОВАЯ, С. МЕЛИХОВА, В. ЩЕРБАТОВА и др.

В Совнаркоме ДАССР и Обкоме ВКП(б)

О подготовке оросительной сети к весенне-летним поливам

Совнарком ДАССР и бюро Обкома ВКП(б) отметили, что несмотря на то, что своевременная подготовка оросительной сети является важнейшей предпосылкой для получения высоких урожаев, в результате халатного отношения к этой работе органов Водхоза, Наркомзема ДАССР, агрономического персонала, райзо и МТС, при попустительстве исполкомов райсоветов депутатов трудящихся и райкомов ВКП(б)—водозаборы и оросительная сеть в ряде районов не приводятся в порядок.

Особенно нетерпимым является то, что крупнейшие водные магистрали, построенные трудом колхозников всей республики—каналы КОР, имени Дзержинского, Самуро-Дербентский и ряд других, в результате беспечного, безответственного отношения районных организаций и Дагводхоза используются крайне неудовлетворительно как для расширения поливной площади, так и для увеличения поливов на старых площадях.

Совнарком ДАССР и бюро Обкома ВКП(б) указали районным и городским исполкомам Советов депутатов трудящихся, горкомам и райкомам ВКП(б), сельским Советам, правлениям колхозов и первичным партийным и комсомольским организациям на необходимость решительной борьбы с недооценкой орошения колхозных полей и привлечения к суровой ответственности лиц, срывающих эту работу.

Ввиду большого об'ема работы и в целях своевременного и качественного проведения работ по подготовке оросительной сети, разрешено исполкомам райсоветов депутатов трудящихся, горкомам и райкомам ВКП(б) Бабаюртовского, Хасавюртовского, Кумторкалинского, Дербентского, Махачкалинского и Касумкентского районов провести ремонт и расчистку оросительной сети скоростными методами при участии всего трудоспособного населения заинтересованных колхозов и городов.

Исполкомам райсоветов депутатов трудящихся и горрайкомам ВКП(б) предложено: а) для руководства ремонтом и очисткой оросительной сети скоростными методами создать специальные тройки под руководством одного из секретарей горрайкомов ВКП(б); б) совместно с уполномоченными Наркомзема ДАССР до 15 февраля провести всю подготовку к организации успешной работы по ремонту и очистке сети.

Окончательный срок всех работ по подготовке оросительной сети к поливам установлен 1 апреля 1943 года.

Для стимулирования работы по ремонту и очистке оросительной сети установлено переходящее Красное Знамя Совнаркома ДАССР и Обкома ВКП(б), присуждаемое лучшему району, а внутри района — лучшему колхозу за образцовую подготовку оросительной сети к поливам и за своевременное и качественное проведение поливов. Установлено, что вместе с переходящим Красным Знаменем вручается денежная премия в сумме 5 тысяч рублей для премирования колхозников, отличившихся на работах по расчистке сети.

Гвардии старший лейтенант Магомедов Гаджи до войны работал заготовщиком Буйнакского кожкомбината. Его подразделение успешно громит окруженных в Сталинграде немцев. Тов Магомедов награжден медалью «За отвагу».
Фото Л. Леонидова (ТАСС).

В ПОСЛЕДНИЙ ЧАС

НАШИ ВОЙСКА ЗАНЯЛИ город КАСТОРНОЕ

28 января наши войска после решительной атаки овладели городом и крупным железнодорожным узлом КАСТОРНОЕ. Взяты трофеи и пленные.

СОВИНФОРМБЮРО.

МОСКВА, КРЕМЛЬ

Народному Комиссару Обороны товарищу Сталину

Бойцы, командиры и политработники войск Ленинградского фронта внесли на строительство танков, самолетов и другого вооружения 46.100.000 рублей. Поступление средств продолжается. Войска нашего фронта, воодушевленные боевыми успехами Красной Армии на фронтах Отечественной войны, прорвав вражескую блокаду Ленинграда и продолжая в упорных боях беспощадно истреблять ненавистного врага, с радостью вносят свои сбережения на дальнейшее укрепление обороны страны и боевой мощи Красной Армии.

Защитники Ленинграда делают все для того, чтобы вместе со всей Красной Армией, под Вашим мудрым руководством навсегда очистить свою родную землю от немецко-фашистских захватчиков.

Желаем Вам сил и здоровья на долгие годы, наш дорогой вождь и любимый полководец Красной Армии—товарищ Сталин.

Л. ГОВОРОВ.
А. ЖДАНОВ.
Т. ШТЫКОВ.
Н. СОЛОВЬЕВ.
К. КУЛИК.

ЛЕНИНГРАДСКИЙ ФРОНТ

ТОВАРИЩАМ ГОВОРОВУ, ЖДАНОВУ, ШТЫКОВУ, СОЛОВЬЕВУ, КУЛИК.

Прошу передать бойцам, командирам и политработникам войск Ленинградского фронта, собравшим 46.100.000 рублей на строительство танков, самолетов и другого вооружения для Красной Армии, — мой боевой привет и благодарность Красной Армии.

И. СТАЛИН.

МАХАЧ-КАЛА

Обком ВКП(б) — товарищу Алиеву Совнарком ДАССР — товарищу Даниялову

2.500 рабочих, служащих и учащихся Буйнакска, воодушевленные приветствием вождя и благодарностью Красной Армии народам Дагестана, блестящими победами советских войск, руководимых товарищем Сталиным, горя желанием оказать всемерную помощь и поддержку в наступательных действиях доблестной Красной Армии, внесли в Госбанк свои личные сбережения в фонд строительства авиаэскадрильи имени героя гражданской войны Уллубия Буйнакского 773 тыс. рублей. Сбор средств продолжается.

Пусть на собранные нами сбережения построят боевые самолеты, которые будут беспощадно громить немецко-фашистских захватчиков.

Заверяем Вас, что впредь мы не пожалеем ни сил, ни средств, ни самой жизни, чтобы отстоять честь, свободу и независимость любимой Родины.

Секретарь Буйнакского горкома ВКП(б)
ХРУЦКИЙ.

Среди колхозников кочевников

Колхозники Ахтынского района, находящиеся в кочевке на территории Азербайджанской ССР, послали Красной Армии за время Отечественной войны тысячи подарков и собрали в фонд обороны страны десятки тысяч рублей денег и огромное количество скота и сельскохозяйственных продуктов. В ответ на призыв ахтынцев—построить эскадрилью самолетов имени Героя Советского Союза Валентина Эмирова, кочевники-лезгины в течение трех дней собрали наличными деньгами 61 тысячу рублей.

Колхозник Гафаров внес 1.200 рублей, Галимов и Халилов — по тысяче рублей. Сбор средств с огромным под'емом проходит по всем кутанам в Кюрдамирском, Агдашском, Кази-Магомедовском и Геокчайском районах Азербайджана.

А. ДЖАЛИЛОВ.
Инструктор Ахтынского райкома ВКП(б).

Огромный под'ем в Каякенте

Колхозники Каякентского района собрали уже более полмиллиона рублей на эскадрилью самолетов имени Уллубия Буйнакского. 270.000 рублей уже внесены в Госбанк.

Председатель колхоза «Ленин елу» патриот Шамсутдинов Гасанбек, внесший на строительство танковой колонны «Шамиль» 50 тысяч рублей, внес на строительство авиаэскадрильи имени Уллубия Буйнакского 100 тысяч рублей.

Колхозница колхоза им. Сталина т. Хасаева Пахай внесла 15 тысяч рублей, председатель этого же колхоза т. Хасаев, бригадир колхоза им. Чкалова Исаев, колхозники Кадыров Пайзутин, Джалилов Кахруман и Гаджиев Халик—по 5 тысяч рублей каждый.

Сбор средств продолжается.

Каякент. **(Наш корр.)**

Хроника сбора средств на танки и самолеты

⌘ Школьники селения Кака-Шура, Карабудахкентского района, внесли на строительство эскадрильи самолетов «Юный пионер Дагестана» 3.000 рублей. Пионерка Яниева Байзат внесла 200 рублей, пионер Мамаков — 100 рублей.

⌘ С большим успехом продолжается сбор средств на строительство авиаэскадрильи имени Валентина Эмирова в коллективе махачкалинского пивзавода. Тов. Пулко к ранее внесенной тысяче рублей дополнительно внесла 2.000 рублей, тов. Есипова М. И. внесла 1.500 рублей, тов. Улитина и Карауш — по 2.000 рублей, жена погибшего фронтовика тов. Михайленко внесла дополнительно 500 рублей. Всего работники завода внесли на строительство самолетов 53 тысячи рублей.

⌘ Сотрудники детского сада № 6 гор. Махач-Кала отчислили на постройку эскадрильи самолетов имени Валентина Эмирова свой трехдневный заработок, а также компенсацию за неиспользованный отпуск в 1942 году; всего — 2.126 рублей 40 коп.

Ночной рейд

Командиры об'ясняли боевую задачу — выступить под покровом ночного тумана, в 6.00, фланговым охватом отрезать пути отхода немцев и занять населенный пункт, где расположен вражеский гарнизон.

Задача ясна. Гвардейцы проверяют оружие, подтягивают подпруги. Все готово.

Сигнал к выступлению дан. Бесшумно движутся взводы, эскадроны. Передовые дозоры прощупывают все подозрительное. Бойцы рвутся вперед, перегоняя друг друга. У всех одно желание — поскорее ударить по врагу.

К пяти часам утра наши передовые части подходят к окраинам населенного пункта. Начался бой, заговорили автоматы, минометы, артиллерия. Короткий, но жаркий бой длился недолго. Враг, ошеломленный внезапным ударом, отходит на запад. Отдельные его группы огрызаются.

По главной улице казаки первого эскадрона уже ведут в штаб группу пленных фрицев. Рядом две повозки с трофеями гарнизона.

Вот стоят человек семнадцать только что приведенных пленных. Они обезумели от страха и неожиданности, сбиваются в кучу, боятся расправы за свои злодеяния на поруганной ими советской земле.

Первым допрашивают высокого худощавого офицера в очках с прической под Гитлера. Это Фейнихс Фриц, начальник укрепленного района Буденновска. Он хитрит, отказывается от своего чина и ранга: «Я доктор медицины,—лопочет он.— Я коммунист». Рядом стоит насмерть испуганный ефрейтор с большими челюстями, со свинцовыми выпуклыми глазами гадюки. Маскировочный халат, головная сетка и оптический прибор показывают, что это снайпер. Значок и лента ордена железного креста дают основание думать, что бандит погубил не мало наших советских людей. Он хочет скрыть это и без конца повторяет...

— Их арбайтер... рабочий... рабочий...

Разве может зарониться в чьей-нибудь душе хоть тень снисхождения к этим поверженным сейчас пресмыкающимся? Лица бойцов хмурятся.

...Село полностью очищено от врага. Пленных отправляют в тыл. Мы проходим дворами.

Жители села рисуют жуткие картины фашистского хозяйничанья. Немцы забирали у населения все, что хотели. Грабили нагло, с побоями, или платили насмех: за откормленную свинью пять паршивых немецких марок. Гитлеровские палачи вывели в степь и расстреляли четырнадцать ни в чем неповинных евреев. Среди убитых много женщин и детей. Трупы их изверги сожгли в скирде соломы. Двух пленных красноармейцев-инвалидов немцы расстреляли и бросили на краю хутора в яму кирпичного завода.

Священной, неугасимой ненавистью охвачены бойцы и командиры. У всех одно желание — итти вперед, в бой за родной Кавказ, за родную Кубань, за Дон, за нашу советскую землю, поруганную фашистской поганью и ждущую своего освобождения.

И. ИВАНОВ.
Гвардии политрук.
Действующая армия. (**Наш корр.**).

—⊙—

Человек ли он?

Это не простой солдат, а капитан германской армии с тремя железными крестами. Он ранен и, кроме того, болен венерической болезнью. В его глазах звериная ненависть.

На допросах он угрюм и нем, как скала. Но день за днем он отходит и сперва нехотя, а потом развязно и с некоторой даже гордостью начинает рассказывать о себе и своих похождениях.

Он — Франц Миллер. Родом из Мюнхена. До прихода Гитлера к власти был рядовым штурмовиком. По указке своих главарей он вместе с другими штурмовиками совершал налеты на рабочие кварталы, клубы, профсоюзные кассы. В темных переулках выжидал и убивал рабочих активистов и коммунистов. Когда начался фашистский мятеж в Испании, он, как агент гестапо и шпион, пролезает в республиканскую испанскую армию и ведет там подрывную работу по заданию гестапо. Потом он был во Франции. Громил роскошные витрины, пил французское шампанское и насиловал француженок. В Греции он разрушал древние эллинские города. В Югославии вешал сербских и хорватских партизан. В Польше загонял евреев в гетто, как в скотный двор, а затем с садистским изуверством уничтожал их там сотнями. Он —участник всех гитлеровских разбойничьих кампаний, он был даже инструктором в японской армии, и за свою долгую службу и бесчисленные преступления получил чин капитана и три железных креста. Последний раз он был помощником командира батальона эсэсовцев — этих проклятых иродов.

Со снисходительной улыбкой Франц Миллер вспоминает «глупый поступок» одного из солдат своего батальона. Поспорив как-то со своими друзьями, такими же бандитами, как и он, этот выродок решил доказать свою верность фюреру поступком, достойным самого настоящего каннибала. Он заколол пленного красноармейца штыком, подставил к свежей ране стакан, наполнил его до краев кровью и выпил на глазах всех за здоровье Адольфа Гитлера. Франц Миллер смеется: было, говорит, тошно, но настоящий, мол, немец все может...

Вечером мы спросили Франца Миллера: знает ли он Шиллера? Представитель «высшей» расы, лежа на больничной койке, сосредоточенно уставился глазами в потолок и, что-то перебирая в памяти, подтверждает:

— Да, да, у меня в 1933 году был сосед вроде этого, но, право, с тех пор о нем я ничего не знаю...

Он не знает корифеев литературы, ничего не слышал о классиках немецкой философии, музыки, искусства. Его литературные знания ограничиваются бульварным романом Геббельса, уголовной книжонкой «Кто такой Адольф Гитлер», брошюрой царского шпика барона Розенберга и уголовной пачкотней Гитлера «Моя борьба».

Этот паразит привык сладко есть и пить, жить на чужом горбу.

Обер-бандит Гитлер одаряет своих звериных выкормышей железными крестами. На нашей земле они получают деревянные. Смотришь на этого бандита Франца Миллера и думаешь: в самом деле — человек ли он?

Хизгиль АВШАЛУМОВ.
Гвардии политрук.
Действующая армия. (**Наш корр.**).

ОТ СОВЕТСКОГО ИНФОРМБЮРО

Утреннее сообщение 28 января

В течение ночи на 28 января войска **Юго-Западного, Южного, Северо-Кавказского, Воронежского, Волховского** и **Ленинградского** фронтов вели наступательные бои на прежних направлениях.

* * *

Войска Донского фронта продолжали истреблять разрозненные группы противника. Ближе к центральной части Сталинграда немцы оказывали слабое огневое сопротивление С каждым часом возрастает количество сдавшихся в плен. Сдались в плен еще один генерал, 3 полковника, 4 подполковника и другие старшие офицеры. Севернее Сталинграда советские части теснили противника и истребляли его живую силу. Захвачены большие трофеи, среди которых 46 танков, 214 орудий, 583 пулемета, 5.890 автомашин, бронепоезд и 20 различных складов.

* * *

Войска Южного фронта вели наступление, а частью сил отражали контратаки противника. Н-ская часть, обойдя немцев с флангов, внезапным ударом ворвалась в населенный пункт и овладела им. Захвачены трофеи: бронемашина, 3 орудия, 14 пулеметов, 8 противотанковых ружей, склад фуража и склад с вооружением. На другом участке отбита контратака противника. Уничтожены два танка и свыше роты немецкой пехоты.

* * *

На Юго-Западном фронте советские танкисты, действующие совместно с пехотой, овладели двумя населенными пунктами. Разбит немецкий батальон. Захвачено самоходное орудие, 5 минометов, 30 бочек с бензином, 34 повозки с военным имуществом, радиостанция и другие трофеи.

* * *

Войска Воронежского фронта вели наступательные бои. Противник пытался задержать продвижение советских частей в районе двух населенных пунктов. После ожесточенного боя немцы, понеся большие потери, отступили. Наши бойцы захватили большие трофеи. На другом участке Н-ская часть взяла в плен 540 вражеских солдат и офицеров, захватила 8 орудий, 22 пулемета, 57 автомашин и склад боеприпасов.

* * *

Войска Северо-Кавказского фронта продвигались вперед и заняли ряд населенных пунктов. Танкисты Н-ской части разгромили опорный пункт вражеской обороны и уничтожили более 200 немецких солдат и офицеров. Захвачено 3 танка, 17 орудий и 25 автомашин. Наши части в районе Белая Глина захватили 76 автомашин и 246 железнодорожных вагонов с различным грузом. В районе Ново-Александровская захвачено у немцев 3 железнодорожных эшелона с военным имуществом, в числе которого 300 автомашин, 230 мотоциклов, два вагона винтовочных патронов, вагон винтовок, вагон пулеметов, два вагона снарядов, 4 вагона с автомоторами и 3 вагона с инженерным имуществом.

* * *

Группа орловских партизан из отряда имени Ворошилова в середине января месяца пустила под откос вражеский эшелон. Разбиты паровоз, 18 вагонов с боеприпасами и 6 цистерн с горючим. Партизаны другого отряда совершили налет на немецкий гарнизон, расположенный в районном центре. Советские патриоты истребили до 200 гитлеровцев, захватили 64 винтовки, несколько тысяч патронов и большое количество обмундирования.

* * *

Жители хутора Нестерки, Ростовской области, составили акт о грабежах, насилиях и издевательствах немецко-фашистских мерзавцев над мирным населением. В акте говорится: «До прихода немцев мы жили зажиточно и счастливо. У нас было много хлеба, овощей. Каждый колхозник был обеспечен. Гитлеровцы лишили нас всего. Фашисты забрали весь урожай на колхозных полях. Все, что мы посадили на приусадебных участках, также было об'явлено собственностью германской армии. Нам было запрещено сорвать хотя бы один огурец со своего огорода. За 4 месяца бандиты отобрали у населения 300 свиней, 20 лошадей, 13 волов, свыше тысячи голов птицы. Солдаты врывались в дома и забирали мясо, сало, масло, молоко, отнимали одежду, обувь и белье. Гитлеровцы ввели для крестьян телесные наказания. Не сдал яички в срок—15 плетей; колхозник зарезал свою курицу—25 плетей; не зарегистрировал поросенка—25 плетей. Фашистские палачи убили председателя нашего колхоза Николая Голева. Перед отступлением немцы хотели отправить всех девушек на каторгу в Германию, но пришла Красная Армия и вызволила нас от фашистского рабства». Акт подписали: М. Воробьева, А. Марченко, Ф. Антипов и другие колхозники хутора.

Вечернее сообщение 28 января

28 января наши войска после решительной атаки овладели городом и крупным железнодорожным узлом **Касторное.**

Войска **Северо-Кавказского** фронта овладели районным центром и железнодорожным узлом **Курганная,** районным центром и железнодорожной станцией **Новопокровская,** районным центром и железнодорожной станцией **Гулькевичи,** районными центрами — **Калниболотская, Ильинская,** крупными населенными пунктами **Петропавловская, Михайловская** и железнодорожной станцией **Отрадо-Кубанское.**

Нашими кораблями в Баренцовом море потоплен транспорт противника водоизмещением в 8 тысяч тонн.

* * *

27 января частями нашей авиации на различных участках фронта уничтожено или повреждено 5 немецких танков, до 200 автомашин с войсками и грузами, подавлен огонь 5 артиллерийских батарей, разбиты железнодорожный эшелон и 4 паровоза, рассеяно и частью уничтожено до батальона пехоты противника.

* * *

Войска Донского фронта продолжали истреблять разрозненные группы гитлеровцев. На одном участке уничтожен батальон пехоты противника. Взято в плен 300 немецких солдат и офицеров. Севернее Сталинграда три пленных немца, отпущенные обратно в свою часть, вскоре вернулись и привели с собой еще 70 солдат и офицеров, решивших сложить оружие.

Наши подразделения захватили 97 пулеметов, более 100 автомашин, 12 паровозов и другие трофеи.

* * *

Войска Южного фронта продолжали наступление, а частью сил отбивали контратаки танков и пехоты противника. На одном участке немцы превратили населенные пункты в мощные узлы обороны и пытаются задержать продвижение советских войск. Ломая сопротивление противника, наши части уничтожают многочисленные укрепления немцев и наносят им большие потери в живой силе.

* * *

Войска Юго-Западного фронта вели бои на прежних направлениях. Н-ское артиллерийское подразделение, поддерживая действия пехотных частей, подавило огонь двух артиллерийских батарей и уничтожило 6 танков противника. На другом участке наша часть заняла населенный пункт и захватила две орудия, бронемашину, 17 пулеметов, склад с горючим и другие трофеи. Взято в плен 46 немецких солдат и офицеров.

* * *

Войска Воронежского фронта продолжали вести наступательные бои. Н-ская танковая часть сломила сопротивление окруженной группы войск противника. Истреблено до 300 и взято в плен 730 вражеских солдат и офицеров. Продвигаясь вперед, наши стрелковые части освободили от гитлеровцев несколько населенных пунктов и уничтожили до батальона немецкой пехоты. Захвачено 6 орудий, 7 бронетранспортеров, 2 шестиствольных миномета, вещевой и продовольственный склады.

* * *

Войска Северо-Кавказского фронта успешно продвигались вперед и овладели многими крупными населенными пунктами. В течение дня бойцы Н-ской части уничтожили 200 солдат и офицеров противника, подбили и сожгли 9 танков, 17 автомашин. Огнем артиллерии и минометов рассеян и частью уничтожен вражеский моторизованный батальон. Гвардейцы-кавалеристы проникли в тыл противника и стремительно атаковали отступавшую по шоссе немецкую пехоту. Истреблено свыше 300 гитлеровцев. Захвачены пленные и трофеи.

* * *

Партизанский отряд имени Хрущева, действующий в одном из районов Украины, внезапно напал на крупную железнодорожную станцию. Советские патриоты уничтожили охрану, подорвали паровоз и дрезину, находившиеся на станции. Партизанский отряд «За Родину» совершил налет на другую железнодорожную станцию, разрушил станционное хозяйство и захватил много винтовок, патронов и гранат.

* * *

Ниже публикуется акт о чудовищных зверствах немецко-фашистских мерзавцев в селе Вторая Бугаевка, Воронежской области: «Немцы издевались и глумились над жителями села. Они заставляли нас работать, не разгибая спины, на ремонте и расчистке дорог. В конце лета вблизи села был найден труп убитого немецкого офицера. Гитлеровские бандиты схватили первых попавшихся на глаза 20 мирных жителей и заперли их в амбар. Арестованных долго мучили и пытали. Палачи расстреляли 16 человек, а остальных 4-х колхозников повесили в присутствии всего населения. При отступлении немцы сожгли 35 домов, здание сельсовета, две школы, изба-читальню, конный двор колхоза и другие постройки. Фашистские изверги бросали гранаты в погреба и щели, где ютились женщины с детьми». Акт подписали колхозницы: Гахова, Бугаева и другие.

Немцы насаждают помещиков в оккупированных районах

СМОЛЕНСКАЯ ОБЛАСТЬ, 27 января. (ТАСС). Советские люди, перешедшие линию фронта, сообщают новые факты о зверствах и насилиях немецко-фашистских захватчиков. Сотни населенных пунктов стерты с лица земли, а их обитатели ютятся в землянках, либо угнаны на каторгу в Германию. В одном Ельнинском районе уничтожено 128 деревень. В 10 сельсоветах в окрестностях города Ельня не осталось ни одного населенного пункта. На почве голода население многих деревень охвачено повальными эпидемиями. Недавно отряд гитлеровских карателей ворвался в деревню Пакитино и, отобрав у населения скудные остатки продовольствия и теплую одежду, перед уходом расстрелял 38 женщин. Деревня Дедово, Сафоновского района, и ряд других сожжены за невыполнение наложенной фашистами контрибуции.

На шею крестьянам немцы сажают помещиков. Два помещика появились в Ярцевском районе—в деревнях Присселье и Зайцево. Они отобрали у крестьян лучшие земли. Немцы привезли помещика и в деревню Алексино, Дорогобужского района. Его усадьба охраняется отрядом фашистов.

СОВЕТСКАЯ ЛИТЕРАТУРА— В БОРЬБЕ ЗА ПОБЕДУ

В героической борьбе нашего народа советской литературе всегда принадлежало и принадлежит одно из первых мест. Произведения Горького, Маяковского, Толстого, Шолохова, Сулеймана Стальского, Корнейчука, Эренбурга и других художников слова восхищают и волнуют каждое честное сердце, стремящееся освободить мир от разрушительной силы фашизма и утвердить на земле созидательную силу человеческого духа.

Советская литература, создавшаяся в огне и буре гражданской войны, поднялась на смертный бой с капитализмом во имя счастья современников и будущих поколений. Инженеры человеческих душ воспели героизм вооруженного народа и его Красной Армии в больших художественных полотнах. Герои Кавказа, боровшиеся за власть Советов, воспеты Сулейманом Стальским, Гамзатом Цадасой и другими поэтами гор. В их строфах передан колорит сурового и вольнолюбивого Кавказа, связавшего навеки узы кровной дружбы с русским народом, старшим собратом в борьбе за человеческое счастье.

Из разносторонней тематики гражданской войны выделяется цикл произведений, посвященных стратегическому плану обороны Царицына в 1918—1919 гг. У Приволжской твердыни решалась судьба социалистической революции. Ключи от Царицына были вверены народом гениальному полководцу и вождю товарищу Сталину. Непоколебимая вера народа в мудрость партии большевиков и гениальность Сталина отразилась во всем цикле произведений, посвященных царицынской эпопее:

Царицын на Волге, как крепость, стоял,
Ключи от Москвы он в ту пору держал.
Стремились к нему и Колчак и Деникин,
Под топоты, взрывы, проклятья и крики.
В гореньи и дыме царицынских дней
В трудах обороны, в раскатах сражений
Сказался немеркнущий сталинский гений,
И опыт могучий, и пыл боевой,
И сила, и знанье, и воля его.

Поэтические строфы Джамбула перекликаются с лирико-исторической повестью Толстого «Хлеб», которая приобрела в настоящее время особую силу воспитательного характера. Каждая строка этого произведения зовет сынов и дочерей нашего народа на беспощадное истребление оккупантов. С исключительной правдивостью и силой мастерства Алексей Толстой рисует дальновидность вождей революции и их взаимоотношения с народными массами. «Когда мамонтовцам уже казалось, что они последним усилием ворвутся в Царицын,— против них выступил сформированный на рабочих окраинах свежий Новоникольский полк. Сталин сказал им несколько слов, и они пошли. Двигавшийся впереди них бронепоезд огневыми шквалами расчищал путь. Белые как обожженные отскочили от Царицына». Книга Толстого рисует не только эпизоды боевых дней, она в лирических отступлениях обобщает будущее человека, освобожденного от ига капитализма. Наблюдая за полетом птицы, Сталин говорит Ворошилову: «люди могут летать лучше, если освободить их силы. Мы будем летать лучше».

Отгудели годы гражданской войны, чтобы уступить место мирному и творческому труду советских людей, создавших впервые в истории социалистическое общество. Художественная литература широко охватила проблематику и этого времени. Сталинские пятилетки и их герои нашли свое художественное выражение в творениях Горького, Сергеева-Ценского, Шолохова, Тихонова, Киачели, Тренева, Рыбака, Погодина, Павленко, Стальского, Цадасы, десятков певцов, которые пришли в литературу под развернутым знаменем социализма.

Стахановцы промышленности и колхозных полей, сталинские соколы, водворившие на полюсе знамя Советов, ученые, двигающие науку вперед, воины, освобождающие собратьев от оков империализма, заняли почетнейшее место среди героев многожанровой советской литературы.

В условиях мирного и творческого труда советская литература не забывала, однако, об агрессивных замыслах германского империализма. Как и весь народ, советские писатели находились в мобилизационной готовности.

На разбойничье нападение гитлеровских вандалов писатели Советского Союза ответили новым творческим под'емом, выразившимся в создании актуальной высокохудожественной литературы, призванной разить врагов, воспитывать в народе воинственный дух и непоколебимую веру в победу.

Мастера советской литературы помнят знаменитые строки основателя русской научной критики неистового Виссариона Белинского: «У всякого человека есть своя история, а в истории свои критические моменты: и о человеке можно безошибочно судить, только смотря по тому, как он действовал и каким он являлся в эти моменты, когда на весах судьбы лежали и его жизнь, и честь, и счастье. И чем выше человек, тем история его грандиознее, критические моменты ужаснее, а выход из них торжественнее и поразительнее. Так у всякого народа — своя история, а в истории свои критические моменты, по которым можно судить о силе и величии его духа, а, разумеется, чем выше народ, тем грандиознее достоинство его истории, тем поразительнее величие его критических моментов и выхода из них с честью и славою победы».

Великий советский народ, руководимый партией большевиков и ее гениальным вождем, с честью устоял перед свирепым натиском немецко-фашистской военной машины и сейчас громит фашистские полчища, ведя за собой угнетаемые ими народы к торжеству свободы.

Героические месяцы Отечественной войны нашли свое отражение на десятках тысяч страниц книг советских писателей, кующих со всем народом победу над врагом. Стихи Тихонова, Симонова, Суркова, Гамзата Цадасы, Вургуна, новеллы и повести Соболева, Парфенова, Иванова, Лидова, Рыбака, пьесы Корнейчука, Соловьева, сатирические памфлеты и фельетоны Эренбурга, Заславского и Рыклина — яркое свидетельство тому.

Защитники советской земли, чудодейственные герои многонационального советского народа — капитан Гастелло, Зоя Космодемьянская, Лиза Чайкина, Магомед Гаджиев и тысячи других патриотов народа воспеты литературой и войдут в поколения как образы прекраснейших сынов и дочерей советского народа, сумевших своей любовью к нему отстоять его честь и славу. В этих образах художники слова не только нарисовали типические характеры, но и обобщили мужество, несгибаемую волю, любовь к свободе и Родине всего сталинского поколения.

Б. ФАРБЕР.

ЗАРУБЕЖОМ

«Прорыв блокады Ленинграда—шедевр советской стратегии»

Иностранная печать о наступлении Красной Армии

ТЕГЕРАН, 28 января. (ТАСС). Все тегеранские газеты уделяют наступлению Красной Армии большое внимание.

Газета «Эттелеат» отмечает, что Красная Армия, организовав стойкую оборону против немецкого натиска летом этого года, тем самым создала предпосылки для нынешнего зимнего контрудара. В этом году советские войска перешли в наступление раньше, чем в прошлом году, и отбрасывают противника на запад на широком фронте. Внимание всего мира, пишет газета, приковано к обширным полям сражений в Советском Союзе, где Красная Армия наносит врагу сокрушительные удары.

По мнению газеты «Кейхан», победы советских войск означают новую фазу в советско-германской войне. Газета отмечает быстрые темпы наступления советских войск, в результате чего немецкие войска часто бросают в панике все свое вооружение.

Та же газета посвятила специальную статью значению прорыва блокады Ленинграда. «Ленинград, — пишет газета,— был одним из первых крупных об'ектов нападения немцев. Доблестная героическая оборона ленинградцами их родного города надолго задержала войска агрессора у ворот Ленинграда. Когда окончится война и будут писать ее историю, одной из самых ее блестящих страниц будет повествование о мужестве и подвигах ленинградцев. Прорыв блокады Ленинграда является шедевром советской стратегии и окажет большое влияние на ход войны. Эта победа Красной Армии имеет также огромное моральное значение. Она воодушевит порабощенные немцами народы на усиление борьбы за свое освобождение».

Заявления Рузвельта и Черчилля представителям печати

НЬЮ-ЙОРК, 28 января. (ТАСС). Американская печать публикует сообщения из Касабланки о состоявшейся там 24 января пресс-конференции, на которой Рузвельт и Черчилль выступили с заявлениями по поводу их встречи.

В своем выступлении Рузвельт заявил, что достигнута полная договоренность по вопросу о том, что мир во всем мире может быть завоеван только путем полного уничтожения германской и японской мощи. Рузвельт предложил, чтобы состоявшаяся встреча именовалась «конференцией по вопросу безоговорочной капитуляции Германии, Италии и Японии».

Рузвельт указал, что встреча с Черчиллем впервые намечалась еще в ноябре, когда англо-американские войска высадились в Северной Африке, а затем практическое предложение о встрече было обсуждено 1 декабря.

Рузвельт выразил сожаление по поводу того, что Сталин не мог принять участие в переговорах. Сталин, как Верховный Главнокомандующий, сказал Рузвельт, является автором замечательного плана наступления, осуществляемого Красной Армией. Рузвельт указал, что нынешние переговоры не имели прецедента в прошлом. Далее он подчеркнул свою личную дружбу с Черчиллем.

Во время переговоров с Черчиллем, продолжал Рузвельт, руководители английского и американского об'единенных штабов обсудили принципы и методы об'единения ресурсов союзных стран в соответствии с единым централизованным планом ведения военных действий.

Рузвельт заявил, что будет проводиться энергичное наступление в мировом масштабе и что будет оказана всевозможная материальная помощь России, блестяще ведущей борьбу. Можно рассчитывать, сказал Рузвельт, на то, что наступление русских и впредь будет приводить к сокращению германских людских ресурсов и к дальнейшему истощению германских запасов боеприпасов и материалов.

Об'единенные страны окажут также всевозможную помощь Китаю, чтобы тем самым содействовать окончательной ликвидации японских попыток установления господства на Дальнем Востоке.

Об'единенные страны не намерены наносить ущерба народам стран оси или народам стран, находящихся под господством держав оси. Однако, об'единенные страны уничтожат идеологию ненависти, запугивания и порабощения других народов. Рузвельт выразил уверенность, что все об'единенные страны разделяют это мнение.

Руководители американского и английского штабов, продолжал Рузвельт, закончили переговоры, достигнув соглашения по всем вопросам военных операций. Рузвельт выразил уверенность в том, что нынешний год будет удачнее, чем 1942 год.

Рузвельт заявил, что он и Черчилль считали, что их переговоры в Касабланке представляют собой прекрасную возможность для встречи де Голля с Жиро. Де Голль и Жиро, продолжал Рузвельт, совещались несколько дней, оба они искренне добиваются освобождения Франции и оба стремятся к этой цели. Французские армии, военный флот и воздушные силы будут участвовать в освобождении Франции. В заключение Рузвельт заявил, что он инспектировал некоторые американские войска и нашел, что они хорошо вооружены и горят желанием сражаться.

После Рузвельта представителям печати сделал заявление Черчилль. Он сказал, что эти переговоры были самыми успешными в его практике. Никогда раньше он не участвовал в конференции, протекавшей так дружно. Результаты этих переговоров обеспечат союзным войскам наилучшие шансы на победу. Выразив свое восхищение Сталиным, Черчилль высказал сожаление по поводу того, что Сталин, а также Чан Кай-ши не смогли принять участия в конференции. Однако, сказал он, оба они полностью информированы о ходе переговоров.

В заключение Черчилль указал, что он и Рузвельт более чем когда-либо полны решимости добиться безусловной капитуляции преступных сил, которые принесли всему миру и горе и разрушение.

Военные действия в Северной Африке

ЛОНДОН, 28 января. (ТАСС). По официальному сообщению, войска союзников вновь заняли несколько потерянных ими недавно позиций в долине Уссельтин и в горных районах к востоку от нее. Вчера английские патрули находились в соприкосновении с противником в районе Сабраты, в 70 километрах к западу от Триполи.

—⊙—

АНГЛИЙСКИЙ РЕЙД НА НОРВЕЖСКОЕ ПОБЕРЕЖЬЕ

ЛОНДОН, 27 января (ТАСС). Агентство Рейтер передает, что недавно был совершен рейд на норвежское побережье в районе Ларвика (в Осло-фиорде). В нем участвовали весьма незначительные силы. Подобные рейды проводятся время от времени и дают ценную информацию. Рейд был совершен успешно.

Заявление штаба Жиро о переговорах в Северной Африке

ЛОНДОН, 28 января. (ТАСС). Как передает агентство Рейтер, штаб генерала Жиро опубликовал коммюнике, в котором говорится: «Только что состоялась в Северной Африке важная межсоюзническая конференция. По этому случаю генерал Жиро встретился с Рузвельтом и с Черчиллем, а также с руководителями армий союзников. Достигнуты существенные для Франции результаты. Об'единенные нации признали в ее лице союзника, который никогда не прекращал борьбы, продолжая ее за пределами своей страны и готовясь снова бороться на своей территории. Действия Франции в Тунисе свидетельствуют о ее решимости освободить свою территорию.

В области военной достигнуты соглашения по всем вопросам, в том числе и по вопросу о первоочередном снабжении французских африканских войск.

Кроме того, в связи с этой конференцией генерал Жиро встретился с генералом де Голлем. Эта личная встреча дала возможность начать рассмотрение условий, при которых могут быть организованы усилия Франции в освободительной войне. Обмен мнениями по этому вопросу будет продолжаться. Решено установить отныне постоянную связь».

—⊙—

ОСАДНОЕ ПОЛОЖЕНИЕ В МАРСЕЛЕ

ЛОНДОН, 27 января (ТАСС). Агентство Рейтер сообщает, что поводом к массовому выселению населения из района старого порта Марселя и заключению 40 тысяч человек в концентрационный лагерь послужили волнения в этой части города. Французские патриоты заняли ряд зданий, из которых обстреливали немецких солдат и полицию Виши. В Марселе введено осадное положение. Полиции приказано стрелять во всех, кто попытается приблизиться к старому порту. Часть зданий занята повстанцами, которые забаррикадировались и ведут огонь по полиции и немецким солдатам. Немецким войскам приходится вести настоящую осаду этих зданий. По последним сведениям, в район старого порта Марселя спешно отправляются танки и артиллерия.

Вчера в Марселе было расстреляно 250 французов, в том числе 180 мужчин и 70 женщин.

—⊙—

АРЕСТЫ В ВЕНГЕРСКОЙ АРМИИ

ЛОНДОН, 28 января. (ТАСС). Как передает агентство Рейтер, в Будапеште арестовано свыше 100 младших офицеров и несколько старших офицеров венгерской армии. Все они открыто заявили о том, что Венгрия, борясь на стороне Германии, наносит ущерб своим национальным интересам.

Ответственный редактор
Д. ШИЛОВ.

Адрес редакции и издательства:
гор. Махач-Кала, Пушкинская, 6.

Телефоны: зам. ответ. редактора — 1-05, ответ. секретаря—8-04, общий — 3-22, отделов: промышленно-транспорт ного—2-48, сельскохозяйственного—7-83, писем и рабселькоров—9-80, выпускающего—8-44, издательства—1-87, отдела об'явлений и заказов—2-11.

Неопубликованные рукописи обратно не возвращаются.

С—3294. Типография издательства газеты «Дагестанская правда». Заказ № 55.

Пролетарии всех стран, соединяйтесь!

ДАГЕСТАНСКАЯ ПРАВДА

Орган обкома и махачкалинского горкома ВКП(б) и Верховного Совета ДАССР

№ 24 (6200) | Суббота, 30 января 1943 г. | Цена 20 коп.

Вся страна чествует славных полководцев Красной Армии, победоносно ведущих, под руководством Верховного Главнокомандующего товарища Сталина, наши войска вперед, на запад, к победе. Слава Красной Армии, ее вождю, ее полководцам!

Военноначальники Красной Армии

(Передовая „Правды" за 29 января)

Сегодня Родина чествует выдающихся военноначальников Красной Армии, чье зрелое, уверенное мастерство венчается успехами на полях сражений с немецко-фашистскими захватчиками. Орденом Суворова 1-й степени награждены Герой Советского Союза товарищ Жуков, маршал артиллерии Воронов, генералы: Батов, Василевский, Ватутин, Говоров, Голиков, Голованов, Еременко, Кузнецов, Лелюшенко, Малиновский, Масленников, Мерецков, Москаленко, Новиков, Попов, Рокоссовский, Рыбалко, Толбухин, Чистяков, Чуйков и Шумилов.

Эти имена прекрасно известны Красной Армии и советскому народу. Передовые генералы Красной Армии, они проявили подлинное искусство вождения войск, сумели отлично организовать боевые операции, проявили решительность и настойчивость в осуществлении принятых и преподанных планов и обеспечили своим войскам блестящие победы в боях за Родину. Одни из этих генералов со своими войсками громили численно превосходящего противника, другие искусно осуществляли операции по окружению вражеских дивизий и уничтожению живой силы, третьи проявили инициативу в выборе места удара по врагу и сумели довести этот удар до конца, лишив противника способности к сопротивлению. Все они с беззаветной преданностью своему воинскому долгу отдают свои силы борьбе с врагом, храбро и талантливо выполняя волю Верховного Главнокомандования Красной Армии.

В официальных сообщениях последнего времени советский народ часто слышал имена многих награжденных. Маршал Советского Союза товарищ Жуков заслужил это высшее военное звание на полях брани Отечественной войны. Командуя Западным фронтом, он осуществлял сталинский план разгрома немецких войск под Москвой. Являясь представителем Ставки Верховного Главнокомандования, товарищ Жуков проводил в жизнь сталинский план окружения и разгрома вражеских войск на подступах Сталинграда. Совместно с маршалом Советского Союза товарищем Ворошиловым товарищ Жуков координировал действия Ленинградского и Волховского фронтов по прорыву блокады Ленинграда.

Широкой популярностью в нашей стране пользуются имена генерала армии товарища Василевского и маршала артиллерии товарища Воронова. Под непосредственным руководством товарища Воронова наша артиллерия громила немецкие дивизии в районе Сталинграда. Товарищ Василевский принял руководящее участие в проведении наступления наших войск южнее Воронежа, координируя действия Воронежского и Юго-Западного фронтов.

Всеобщим уважением окружены боевые успехи одного из героев обороны Москвы, а ныне командующего Донским фронтом генерал-полковника товарища Рокоссовского, командующего легендарной 62 армии, отстоявшей Сталинград, генерал-лейтенанта товарища Чуйкова, генерал-полковников тт. Ватутина, Говорова, Голикова, Еременко, генерала армии товарища Мерецкова; генерал-лейтенанта товарища Масленникова и других славных генералов, награжденных орденом Суворова 1-й степени.

С любовью и гордостью советский народ приветствует сегодня и тех полководцев Красной Армии, выдающаяся роль которых в Отечественной войне отмечена орденами Суворова 2-й степени, орденами Кутузова 1-й и 2-й степеней.

С напряженным вниманием весь мир следит за ходом наступления Красной Армии. Повсюду, на всем протяжении необозримого фронта советско-германской войны инициатива находится в руках наших войск. Под ударами Красной Армии разбойничьи орды гитлеровцев и их союзников несут колоссальный урон.

Полуторалетний опыт Отечественной войны не пропал даром для наших командных кадров. Бойцы Красной Армии научились бить врага наверняка, ее командиры закалились в огне войны, познали тактику противника, выработали собственные приемы руководства сражением, стали дальновиднее, опытнее, проворнее. Возросший опыт, возросшее умение воевать—важнейшее условие нынешних побед Красной Армии. «Хотя храбрость, бодрость и мужество при всех случаях потребны, токмо тщетны они, нежели не будут истекать из искусства»,—говорил великий русский полководец Суворов, орденом которого ныне отмечены наши лучшие военноначальники.

Масштабы и размах, результаты и следствия нынешних наступательных операций свидетельствуют о возросшем искусстве военноначальников Красной Армии, об их способности творческого воплощения в жизнь глубоких замыслов и планов Главнокомандования. Подготовка и проведение этих планов требуют недюжинной изобретательности, подлинного военного кругозора, широкой эрудиции, прекрасного знакомства с обстановкой, трезвого учета сил своих и противника, умения пойти на обоснованный риск. Этими качествами отличаются генералы Красной Армии. Это—люди, вооруженные советским военным искусством, поднятым товарищем Сталиным на уровень, достойный нашей великой страны.

Каждый день радио и телеграф приносят новые вести о победах советских воинов. И в каждой этой победе советский народ видит плоды осуществления мудрой, непреклонной воли гениального полководца вооруженных сил страны. Действуя по сталинскому плану, советские войска уверенно и непреклонно очищают от гитлеровской нечисти советскую землю, окружают и истребляют вражеские силы. Под руководством товарища Сталина части Красной Армии одержали ряд блистательных побед, покрывших бессмертной славой советское оружие.

Как и в дни мирного строительства так и в дни военной страды товарищ Сталин заботливо и терпеливо растил кадры руководителей, командные кадры Красной Армии. Генералы и офицеры наших войск учились у товарища Сталина спокойствию и хладнокровию, отсутствию паники при неудачах и наличию нужной трезвости при успехах, умению вести за собой массы, воодушевить их на беззаветную борьбу за дело Родины, твердости и настойчивости в достижении цели.

А цель наша ясна: мы должны разгромить немецких оккупантов и изгнать их из пределов нашей Родины! В осуществлении этой благородной задачи почетную роль играют командные кадры Красной Армии и ее полководцы. Руководимые Верховным Главнокомандующим товарищем Сталиным, они храбро и умело ведут свои войска вперед, на запад, ломая хребет гитлеровскому зверю.

УКАЗ ПРЕЗИДИУМА ВЕРХОВНОГО СОВЕТА СССР

О присвоении звания Героя Советского Союза начальствующему составу военно-воздушных сил Красной Армии

За образцовое выполнение боевых заданий Командования на фронте борьбы с немецкими захватчиками и проявленные при этом отвагу и геройство присвоить звание Героя Советского Союза с вручением ордена Ленина и медали «Золотая Звезда»:

1. Капитану **Литаврину** Сергею Гавриловичу,
2. Капитану **Макарову** Валентину Николаевичу,
3. Капитану **Моторному** Ивану Порфирьевичу,
4. Капитану **Плеханову** Ивану Ефимовичу,
5. Капитану **Семенюк** Захару Владимировичу,
6. Старшему лейтенанту **Шишкань** Илье Миновичу.

Председатель Президиума Верховного Совета СССР **М. КАЛИНИН.**
Секретарь Президиума Верховного Совета СССР **А. ГОРКИН.**

Москва, Кремль. 28 января 1943 г.

Обмен телеграммами по случаю годовщины заключения Договора о союзе между СССР, Великобританией и Ираном

Телеграмма Председателя Совета Народных Комиссаров СССР тов. И. В. Сталина Председателю Совета Министров Ирана г. Ахмед Коваму.

По случаю годовщины заключения Договора о союзе между СССР, Великобританией и Ираном шлю Вам свои искренние приветствия и выражаю уверенность, что этот Договор послужит дальнейшему укреплению существующих между нашими народами дружественных отношений.

И. СТАЛИН.

Телеграмма Председателя Совета Министров Ирана г. Ахмед Ковама Председателю Совета Народных Комиссаров СССР товарищу И. В. Сталину.

По случаю годовщины подписания тройственного союзного Договора я прошу Ваше Превосходительство принять мои сердечные поздравления и самые горячие пожелания счастья и процветания советским народам. Я убежден, что дух тесного сотрудничества, созданный Договором, еще более усилит узы дружбы, об'единяющие обе наши страны.

Ахмед КОВАМ.

Телеграмма Народного Комиссара Иностранных Дел СССР В. М. Молотова Министру Иностранных Дел Ирана г. Мухамед Саеду.

В годовщину заключения Договора о союзе между СССР, Великобританией и Ираном, являющегося выражением воли его участников к тесному сотрудничеству в интересах безопасности Ирана и общего дела союзников, примите искренние пожелания дальнейших успехов и процветания дружественному Ирану.

В. МОЛОТОВ.

Телеграмма Министра Иностранных Дел Ирана г. Мухамед Саеда Народному Комиссару СССР тов. В. М. Молотову.

Годовщина подписания тройственного союзного Договора представляет мне счастливый случай направить Вашему Превосходительству выражение моих лучших чувств и искренние пожелания счастья и процветания советским народам. Я убежден, что дух тесного сотрудничества, созданный этим Договором, будет содействовать еще большему укреплению дружбы между нашими обеими странами и позволит с полным доверием смотреть в будущее.

Мухамед САЕД.

В ПОСЛЕДНИЙ ЧАС

I.

Успешное наступление наших войск западнее Воронежа

На-днях наши войска, расположенные западнее Воронежа, перешли в наступление против немецко-фашистских войск. Наступление началось с трех направлений: с севера, с востока и с юга. Прорвав сильно укрепленную оборону противника протяжением в 70 километров и продолжая развивать наступление, наши войска за три дня напряженных боев продвинулись вперед на 40—50 километров. Нашими войсками занято более 200 населенных пунктов, в том числе город и крупный железнодорожный узел КАСТОРНОЕ, районные центры ВОЛОВО, ГОЛОСНОВКА, ЗЕМЛЯНСК, ГРЕМЯЧЬЕ, ХОХОЛ, районные центры и железнодорожные станции ГОРШЕЧНОЕ, ЛАЧИНОВО, СЕМИЛУКИ, железнодорожные станции ЛАТНАЯ, КУРБАТОВО, ПРОКУРОВО, НАБЕРЕЖНОЕ.

Успешно осуществив концентрические удары в общем направлении на Касторное, наши войска отрезали пути отхода немецко-фашистских войск на Запад.

В ходе наступления наших войск разгромлены 383, 82, 340, 377, 323, 57 и 68 пехотные дивизии немцев, полк 45 пехотной дивизии и полк 299 пехотной дивизии. Остатки этих соединений и частей плотным кольцом окружены и уничтожаются нашими войсками в районе восточнее Касторное.

За 3 дня боев взято в плен свыше 14.000 немецких солдат и офицеров.

За это же время, по далеко неполным данным, нашими войсками ВЗЯТЫ следующие трофеи: танков — 107, орудий разного калибра — 340, пулеметов — 264, винтовок — 8.000, радиостанций — 40, автомашин — 1.217, мотоциклов — 307, железнодорожных эшелонов с военными грузами — 24, складов с боеприпасами, вооружением и продовольствием — 36.

За 3 дня боев противник потерял только убитыми до 12 тысяч солдат и офицеров.

Прорыв обороны противника осуществлен силами войск генерал-лейтенанта тов. РЕЙТЕРА М. А. и генерал-полковника тов. ГОЛИКОВА Ф. И.

В боях отличились войска генерал-майора тов. ПУХОВА Н. П., генерал-лейтенанта тов. ЧИБИСОВА Н. Е., генерал-лейтенанта тов. МОСКАЛЕНКО К. С., генерал-майора тов. ЧЕРНЯХОВСКОГО И. Д. и танковые соединения генерал-майора тов. ГЛУХОВА М. И. и генерал-майора танковых войск тов. КРАВЧЕНКО А. Г.

II.

Наши войска заняли города Новый Оскол, Кропоткин

1) 29 января войска ВОРОНЕЖСКОГО фронта, в результате решительной атаки, овладели городом и крупной железнодорожной станцией НОВЫЙ ОСКОЛ.

Полностью завершено уничтожение и пленение альпийского корпуса итальянцев. Взято дополнительно в плен 11.000 итальянских солдат и офицеров, в том числе командиры дивизий генералы Уммерти, Батисти и Паскалини вместе с их штабами. Таким образом, количество пленных, взятых на этом участке Воронежского фронта, к исходу 28 января дошло до 86 тысяч солдат и офицеров.

2) Войска СЕВЕРО-КАВКАЗСКОГО фронта, после упорных боев, овладели городом и крупным железнодорожным узлом КРОПОТКИН.

СОВИНФОРМБЮРО.

Указ Президиума Верховного Совета СССР

О награждении орденами высшего командного состава Красной Армии

За умелое и мужественное руководство боевыми операциями и за достигнутые в результате этих операций успехи в боях с немецко-фашистскими захватчиками наградить:

Орденом СУВОРОВА 1-й СТЕПЕНИ

1. Генерал-лейтенанта **Батова** Павла Ивановича.
2. Генерала армии **Василевского** Александра Михайловича.
3. Маршала артиллерии **Воронова** Николая Николаевича.
4. Генерал-полковника **Ватутина** Николая Федоровича.
5. Генерал-полковника **Говорова** Леонида Александровича.
6. Генерал-полковника **Голикова** Филиппа Ивановича.
7. Генерал-лейтенанта авиации **Голованова** Александра Евгеньевича.
8. Генерал-полковника **Еременко** Андрея Ивановича.
9. Маршала Советского Союза **Жукова** Георгия Константиновича.
10. Генерал-лейтенанта **Кузнецова** Василия Ивановича.
11. Генерал-лейтенанта **Лелюшенко** Дмитрия Даниловича.
12. Генерал-лейтенанта **Малиновского** Родиона Яковлевича.
13. Генерал-лейтенанта **Масленникова** Ивана Ивановича.
14. Генерала армии **Мерецкова** Кирилла Афанасьевича.
15. Генерал-лейтенанта **Москаленко** Кирилла Семеновича.
16. Генерал-полковника авиации **Новикова** Александра Александровича.
17. Генерал-лейтенанта **Попова** Маркиана Михайловича.
18. Генерал-полковника **Рокоссовского** Константина Константиновича.
19. Генерал-лейтенанта **Рыбалко** Павла Семеновича.
20. Генерал-лейтенанта **Толбухина** Федора Ивановича.
21. Генерал-лейтенанта **Чистякова** Ивана Михайловича.
22. Генерал-лейтенанта **Чуйкова** Василия Ивановича.
23. Генерал-лейтенанта **Шумилова** Михаила Степановича.

Орденом КУТУЗОВА 1-й СТЕПЕНИ

1. Генерал-лейтенанта **Баланина** Ивана Васильевича.
2. Генерал-майора **Галицкого** Кузьму Никитовича.
3. Генерал-лейтенанта **Громадина** Михаила Степановича.
4. Генерал-майора **Духанова** Михаила Павловича.
5. Генерал-лейтенанта **Жадова** Алексея Семеновича.
6. Генерал-лейтенанта артиллерии **Журавлева** Даниила Артемьевича.
7. Генерал-лейтенанта **Захарова** Георгия Феодоровича.
8. Генерал-майора **Коротеева** Константина Аполлоновича.
9. Генерал-лейтенанта **Малинина** Михаила Сергеевича.
10. Генерал-полковника **Пуркаева** Максима Алексеевича.
11. Генерал-лейтенанта **Романовского** Владимира Захаровича.
12. Генерал-лейтенанта **Романенко** Прокофия Логиновича.
13. Генерала армии **Тюленева** Ивана Владимировича.
14. Генерал-майора **Труфанова** Николая Ивановича.
15. Генерал-лейтенанта **Федюнинского** Ивана Ивановича.
16. Генерал-лейтенанта **Харитонова** Федора Михайловича.
17. Генерал-майора **Хоменко** Василия Афанасьевича.

Орденом СУВОРОВА 2-й СТЕПЕНИ

1. Генерал-майора танковых войск **Вольского** Василия Тимофеевича.
2. Генерал-лейтенанта **Кириченко** Николая Яковлевича.
3. Генерал-лейтенанта танковых войск **Пушкина** Ефима Григорьевича.
4. Генерал-майора **Соколова** Сергея Владимировича.

Орденом КУТУЗОВА 2-й СТЕПЕНИ

1. Генерал-лейтенанта **Герасименко** Василия Филипповича.
2. Генерал-майора **Козлова** Петра Михайловича.
3. Генерал-майора **Мельника** Кондрата Семеновича.
4. Генерал-майора **Сапеванова** Алексея Гордеевича.

Председатель Президиума Верховного Совета СССР **М. КАЛИНИН.**
Секретарь Президиума Верховного Совета СССР **А. ГОРКИН.**

Москва, Кремль. 28 января 1943 года.

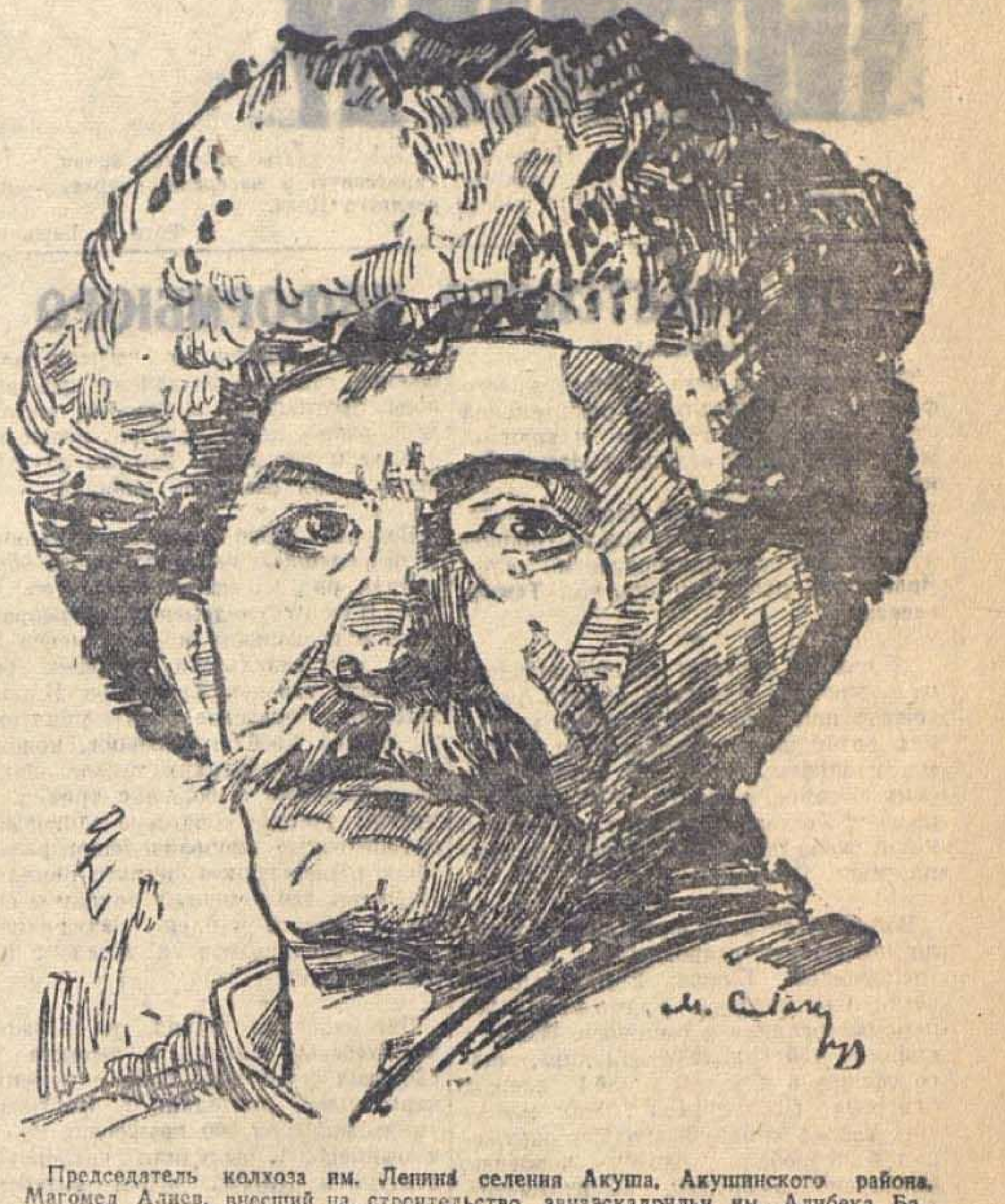

Председатель колхоза им. Ленина селения Акуша, Акушинского района, Магомед Алиев, внесший на строительство авиаэскадрильи им. Алибека Багатырева 230 тысяч рублей. (См. на 2-ой странице корреспонденцию «Председатель колхоза»).

Москва, Кремль, товарищу Сталину

Бойцы, командиры и политработники Закавказского фронта внесли из своих личных сбережений на строительство танков, самолетов и артбатарей 24.424.096 рублей. Сбор средств продолжается.

Дорогой товарищ Сталин! Войска Закавказского фронта полны ненавистью к врагу Родины и горят желанием скорее очистить нашу советскую землю от фашистской нечисти и уничтожить врага. Вы подняли народы Советского Союза на великую священную битву со злейшими врагами человечества — немецкими фашистами. Сейчас уже наступил праздник на нашей улице — наша Красная Армия одерживает большие победы. Воины Закавказья заверяют Вас, дорогой вождь и полководец, что они сделают все для того, чтобы под Вашим командованием одержать вместе со всей Красной Армией окончательную победу над врагом.

От имени бойцов, командиров и политработников Закавказского фронта приветствуем Вас и желаем Вам здравствовать долгие годы на благо всех народов Советского Союза и всего передового человечества.

ТЮЛЕНЕВ, КАГАНОВИЧ Л. М., ЕФИМОВ, СОРОКИН.

ЗАКАВКАЗСКИЙ ФРОНТ.
ТОВАРИЩАМ ТЮЛЕНЕВУ, КАГАНОВИЧУ Л. М., ЕФИМОВУ, СОРОКИНУ.

Передайте бойцам, командирам и политработникам Закавказского фронта, собравшим 24.424.096 рублей на строительство танков, самолетов и артиллерийских батарей, — **мой боевой привет и благодарность Красной Армии.**

И. СТАЛИН.

ОТ СОВЕТСКОГО ИНФОРМБЮРО

Утреннее сообщение 29 января

В течение ночи на 29 января войска **Юго-Западного, Южного, Северо-Кавказского, Воронежского, Волховского и Ленинградского** фронтов вели наступательные бои на прежних направлениях.

* * *

Войска Донского фронта продолжали истреблять разрозненные группы противника. Немцы в одиночку и группами бросают оружие и сдаются в плен. Н-ская часть захватила 240 пленных. Гвардейские подразделения заняли ряд укреплений противника и взяли в плен 190 немецких солдат и офицеров. Количество трофеев непрерывно увеличивается.

* * *

Войска Южного фронта продолжали вести наступательные бои и на ряде участков отбивали контратаки противника. Бойцы Н-ской части отразили контратаку вражеской пехоты и овладели укрепленными позициями немцев. Захвачены 6 пулеметов, 4 миномета, склад боеприпасов и радиостанция.

* * *

На Юго-Западном фронте наши войска вели бои на прежних направлениях. Н-ская часть овладела одним населенным пунктом и уничтожила две роты пехоты противника. На другом участке наши бойцы разгромили крупный немецкий отряд. Захвачены танк, два орудия, 13 пулеметов и другие трофеи.

* * *

Войска Воронежского фронта продолжали развивать успешное наступление. Ломая упорное сопротивление противника, Н-ское соединение за 2 дня боев освободило 33 населенных пункта и продвинулось вперед на 20 километров. Захвачено в плен свыше 300 немецких солдат и офицеров и большие трофеи. Уничтожая окруженную группировку противника, танкисты и гвардейцы-кавалеристы истребили около 3.000 гитлеровцев. Взято в плен 6.000 солдат и офицеров противника, в том числе 3 генерала.

* * *

Войска Северо-Кавказского фронта продолжали наступление. В уличных боях подразделения Н-ской стрелковой части истребили более 200 гитлеровцев. Взяты пленные. На другом участке наши подвижные группы прорвались в тыл противника и отрезали пути отхода крупной немецкой автоколонне. Идут бои по уничтожению автоколонны противника. Разведывательный отряд Н-ской части ночью ворвался в населенный пункт, занятый немцами, и в результате короткой схватки овладел этим населенным пунктом. Захвачено 3 танка, 12 автомашин, 4 противотанковых орудия, склад с боеприпасами и склад с обмундированием.

* * *

Партизанский отряд, действующий в одном из районов Литовской ССР, совершил налет на немецкий гарнизон, расположенный в населенном пункте. Советские патриоты разгромили полицейский участок и сожгли 3 немецких склада. Группа партизан другого отряда пустила под откос воинский эшелон противника. Уничтожены паровоз, платформы с боевой техникой и несколько вагонов с солдатами.

* * *

Пленный обер-ефрейтор 9-й роты 35 полка 25 немецкой моторизованной дивизии Юлиус Ванечек рассказал: «На дороге Унеча-Брянск за последнее время было очень много крушений. Мне известно, что в декабре партизаны в том районе пустили под откос 15 поездов с войсками». Пленный обер-ефрейтор 5-й роты 511 полка 293 немецкой пехотной дивизии Курт Магдебург сообщил: «Солдаты, возвращающиеся из госпиталей, рассказывают о многочисленных диверсиях и крушениях на железных дорогах. Партизаны обстреливают эшелоны не только ночью, но даже днем. Нельзя скрывать, что немецкие солдаты боятся русских партизан».

Вечернее сообщение 29 января

На-днях наши войска, расположенные западнее Воронежа, перешли в наступление против немецко-фашистских войск. За три дня напряженных боев нашими войсками **занято более 200 населенных пунктов, в том числе город и крупный железнодорожный узел Касторное, районные центры Волово, Голосновка, Землянск, Гремячье, Хохол,** районные центры и железнодорожные станции **Горшечное, Лачиново, Семилуки,** железнодорожные станции **Латная, Курбатово, Прокурово, Набережное.**

(Окончание см. на 2-ой стр.)

Действующая армия. На снимках: слева—солдаты немецкой армии, взятые в плен в районе Великих Лук, одетые в гражданскую одежду, украденную у населения; справа — пленные итальянские и немецкие солдаты и офицеры, взятые в районе среднего Дона.

Фото В. Башкирова и Л. Великжанина. (ТАСС).

ОТ СОВЕТСКОГО ИНФОРМБЮРО

(Окончание).

29 января войска Воронежского фронта, в результате решительной атаки, овладели городом и крупной железнодорожной станцией **Новый Оскол.**

Войска Северо-Кавказского фронта после упорных боев овладели городом и крупным железнодорожным узлом **Кропоткин,** районным центром **Темиргоевская.**

* * *

28 января частями нашей авиации на различных участках фронта уничтожено или повреждено до 400 немецких автомашин с войсками и грузами, подавлен огонь 10 артиллерийских батарей, разбито 3 железнодорожных состава, рассеяно и частью уничтожено до 3 батальонов пехоты противника.

* * *

Войска Донского фронта продолжали истреблять разрозненные группы гитлеровцев. Ближе к центральной части Сталинграда уничтожено 300 немецких солдат и офицеров. Взято в плен до 450 солдат противника, много офицеров и в том числе 1 генерал. Севернее Сталинграда наши части еще теснее сомкнули кольцо окружения и истребили много гитлеровцев. Захвачено 25 орудий, 56 пулеметов, бронемашина, 7 вездеходов, 91 автомашина и 4 склада боеприпасов.

* * *

Войска Южного фронта продолжали наступление и частью сил отбивали контратаки противника. Немцы, подтянув большое количество танков и мотопехоты, оказывают упорное сопротивление. Советские части отбили контратаки противника и медленно продвигались вперед. 5 советских летчиков-истребителей во главе с капитаном Кузьминым атаковали 14 немецких самолетов, пытавшихся бомбить боевые порядки наших войск. В ожесточенном воздушном бою советские летчики сбили 6 вражеских самолетов. Наши истребители вернулись на свой аэродром без потерь.

* * *

Войска Юго-Западного фронта вели бои на прежних направлениях. Части Н-ского соединения овладели 6 населенными пунктами и полностью уничтожили штурмовой немецкий батальон численностью в 500 человек. Захвачены 18 орудий, 14 пулеметов, 6 минометов, 60 автомашин и другое военное имущество. Истребительная группа Н-ской части ворвалась в расположение противника и уничтожила до роты немецкой пехоты.

* * *

Наши войска, расположенные западнее Воронежа, продолжали успешное наступление. За 3 дня боев на этом участке взято в плен свыше 14.000 немецких солдат и офицеров. Нашими частями захвачены большие трофеи.

В городе Касторное на железнодорожной станции захвачены два эшелона противника, в которых находилось около двух тысяч вражеских солдат и офицеров. Там же захвачен штаб одной немецкой дивизии.

* * *

Войска Северо-Кавказского фронта вели успешные наступательные бои и заняли ряд населенных пунктов. Части Н-ского соединения переправились в нескольких местах через Кубань и в результате упорных боев овладели городом Кропоткин. В уличных боях советские бойцы уничтожили свыше 1.000 гитлеровцев, подбили и сожгли 5 немецких танков. Захвачены пленные и большие трофеи. На другом участке советские танковые и мотопехотные подразделения разгромили в населенном пункте немецкий гарнизон. 150 немецких солдат и офицеров сдались в плен. Захвачено 2 склада боеприпасов и склад с продовольствием.

* * *

Партизанский отряд, действующий в Витебской области, в течение нескольких дней вел бой с немецкой карательной экспедицией. Партизаны уничтожили до 200 вражеских солдат и офицеров и вынудили гитлеровцев отступить. Другой отряд витебских партизан за две недели пустил под откос 7 немецких эшелонов. Разбито 6 паровозов и 137 вагонов. За это же время советские патриоты взорвали 10 мостов, разрушили 5 километров железнодорожного пути и уничтожили 15 грузовых автомашин противника.

* * *

Ниже публикуется акт о зверствах немецко-фашистских мерзавцев на хуторе Захаро-Обливский, Ростовской области: «27 декабря немцы ворвались в хутор Захаро-Обливский, выгнали из домов и укрытий всех мужчин, независимо от возраста, и расстреляли их. Гитлеровские палачи убили колхозников: Кондрата Осадченкова—78 лет, Константина Забродина—74 года, Ивана Семиявченко—55 лет, Ивана Жукова—19 лет, Ивана Пронова—19 лет, Николая Гладченко—18 лет, Федора Пономарева—16 лет, Игната Вчерашнева—32 года, Виктора Попова—28 лет, Михаила Попова—30 лет, Сергея Косенко—37 лет и других. Кроме того, фашистские изверги расстреляли 6 пленных советских бойцов. Всего немцы расстреляли и зверски замучили 40 человек. После кровавой расправы над мирными жителями гитлеровцы учинили повальный грабеж. Отступая из хутора, немцы облили бензином и сожгли 13 домов, 4 колхозных амбара и свинарник». Акт подписали: старший лейтенант т. Рогов, красноармеец т. Козлов, жители хутора Захаро-Обливский—М. Школенко, Я. Яровенко, Е. Осадченко и другие.

Англо-американская печать о встрече Черчилля и Рузвельта

ЛОНДОН, 28 января. (ТАСС). Английская печать освещает обширно встречу Черчилля и Рузвельта в Северной Африке.

Газета «Дейли телеграф энд Морнинг пост» в передовой статье, посвященной встрече, пишет: «В своей простейшей и общей форме военная проблема 1943 года заключается в том, каким образом союзники на Западе смогут лучше всего способствовать развитию побед русских и дополнять их. Немцы, которые уже сейчас встревожены положением на каждом пункте протяженного фронта на Востоке, должны будут в этом году также беспокоиться о своем длинном фронте на Западе и на Юге, от Нарвика до Греции...

Как официальные, так и неофициальные отчеты о встрече свидетельствуют о глубоком сожалении по поводу отсутствия на этой встрече руководителей других об'единенных наций. Но премьер Сталин занят руководством теми потрясающей силы ударами по противнику, результаты которых сказались на всем содержании переговоров Рузвельта и Черчилля. Нельзя было ожидать, что Сталин сможет выехать в столь важный и вдохновляющий час. Однако, Россия была полностью в курсе подготовки к встрече и ее результатов».

Дипломатический обозреватель газеты «Таймс» подчеркивает, что грандиозная борьба, которую русские ведут доблестно и победоносно, была одной из господствующих тем переговоров в Касабланке и что принятые решения имеют целью содействовать еще большему укреплению военной мощи России.

Многие газеты подчеркивают, что видное место в переговорах заняла проблема об'единения всех французов для совместной с союзниками борьбы против держав оси. От быстрого изгнания противника из тех пунктов в Тунисе, где он еще удерживается, зависит осуществление плана вторжения на европейский континент в 1943 году. Продолжение недоразумений между союзниками на африканских линиях коммуникации, заявляет газета, может задержать завершение этого жизненно важного предварительного этапа кампании.

НЬЮ-ЙОРК, 28 января. (ТАСС). Встреча Рузвельта и Черчилля в Северной Африке оживленно комментируется американскими газетами. Корреспондент газеты «Нью-Йорк таймс», находящийся в Касабланке, заявляет, что переговоры Рузвельта и Черчилля, повидимому, положат конец длительному затишью, господствующему в военных операциях в Тунисе. Рузвельт применил формулу войны до безоговорочной капитуляции противников, как основу политической стратегии союзников. Эта формула свидетельствует о том, что руководителям держав оси не будет дано пощады.

Как отмечает военный обозреватель газеты «П. М.», встреча в Касабланке является свидетельством того, что основой плана союзников является вторжение их вооруженных сил в Европу. В 1943 году, пишет обозреватель, союзники будут вести наступление на всех фронтах, ставя своей первой целью разгром Гитлера.

Высказав сожаление по поводу того, что Сталин не смог принять участие в переговорах, «которым он мог бы содействовать своими знаниями и мудростью», Газета «Вашингтон пост» отмечает, что несмотря на это, в переговорах главное внимание уделялось вопросу о том, каким образом помочь России продолжать ее нажим на гитлеровцев.

Приказ о „тотальной мобилизации“ в Германии

ИСТЕРИЧЕСКИЙ ПРИЗЫВ ГЕББЕЛЬСА К НЕМЦАМ.

ЖЕНЕВА, 29 января. (ТАСС). В Берлине опубликован приказ о «тотальной мобилизации мужчин, женщин и детей для выполнения задач по обороне империи». Согласно этому приказу направляются на работы по усмотрению властей все неработающие немцы, в том числе дети и старики до 65-летнего возраста. В приказе о «тотальной» (т. е. всеоб'емлющей) мобилизации указано, что все мобилизованные должны срочно явиться на сборные пункты, откуда их будут направлять на работу по усмотрению властей.

Незадолго до опубликования этого приказа Геббельс выступил в еженедельнике «Дас рейх» со статьей, имевшей целью подготовить население к новому чрезвычайному мероприятию гитлеровских властей. Статья Геббельса звучит, как истерический призыв к напряжению сил немцев. Геббельс прямо заявляет, что «общая политическая атмосфера становится для Германии суровой и напряженной. Тот, кто еще мечтает о легких победах или ждет чуда, не понимает, о чем сейчас идет речь».

В то же время Германия, по признанию Геббельса, стоит на пределе использования своих людских резервов и ресурсов. «Мы все,—пишет он,—согласны с тем, что сверх уже проделанного нами можно совершить только нечто необычайное. Война вступила в такую суровую стадию, при которой от Германии требуется готовность, какую вообще уже невозможно превзойти».

Признав, таким образом, крайнюю обостренность обстановки и необходимость принятия чрезвычайных мер, Геббельс заявляет, что «тотальная мобилизация» вызвана также пассивностью многих немцев. «Не все немцы,—пишет он,—хотят тратить свои силы до крайнего напряжения. Определенная часть германского народа слишком бережет себя». Геббельс предупреждает, что «никто больше не будет иметь права претендовать на личную свободу», если не выполнит требований «тотальной мобилизации».

Ожесточенные бои в Югославии

ЖЕНЕВА, 29 января. (ТАСС). Согласно сообщениям, полученным из Югославии, 20 января немецко-фашистские оккупанты при поддержке итальянских и усташских (хорватские фашисты) отрядов предприняли крупное наступление на районы, освобожденные партизанами от оккупантов. После длительной подготовки оккупационные войска начали наступление на освобожденную территорию с нескольких сторон одновременно.

Ожесточенные бои начались на линии Карловац-Глина-Костайница-Сански Мост. После двухдневных сражений партизаны почти везде отбросили противника, нанеся ему большие потери. Партизаны захватили большие трофеи, в том числе 2 противотанковых орудия, много снарядов, 10 автоматов, 3 миномета и другое вооружение.

В ряде мест партизаны перешли в наступление и успешно теснят врага.

НОВЫЕ АРЕСТЫ В РУМЫНИИ

ЖЕНЕВА, 28 января. (ТАСС). В Бухаресте официально об'явлено об аресте 56 человек, обвиняемых в том, что они «занимались деятельностью, направленной против общественного порядка и покоя». Среди арестованных — бывший министр труда Михаил Ралеа, писатель Ефтимиу, бывший член национал-царанистской партии Антон Александреску и другие.

ДЕЙСТВИЯ АНГЛИЙСКОЙ АВИАЦИИ.

ЛОНДОН, 28 января. (ТАСС). В ночь на 27 января английские бомбардировщики атаковали базу подводных лодок в Лориане и совершили налет на Бордо. Вчера днем был совершен налет на Вильгельмсхафен, ряд об'ектов Северо-Западной Германии, на судостроительные верфи в Копенгагене. В ночь на 28 января самолеты бомбардировочной авиации сбросили несколько сот тонн фугасных бомб на Дюссельдорф.

Навстречу XXV годовщине Красной Армии

Наступление Красной Армии поддержим наступлением на трудовом фронте

Будем крепко держать знамя Государственного Комитета Обороны

ВЦСПС и Народный Комиссариат путей сообщения присудили Махачкалинскому отделению переходящее Красное Знамя Государственного Комитета Обороны. С большим воодушевлением встретили это известие железнодорожники нашего отделения. Право на самое почетное место во Всесоюзном соревновании железнодорожников они завоевали самоотверженным трудом.

Государственный план погрузки сухих грузов мы перевыполнили в декабре 1942 года почти в два раза, а задание по наливу нефтепродуктов выполнено на 225 процентов. Простой вагонов и цистерн под выгрузкой и погрузкой значительно ниже нормы. Прием и сдача подвижного состава на соседние отделения производится строго в соответствии с планом.

Больше 12 тысяч вагоно-часов сэкономили за месяц железнодорожники отделения.

Большинство распорядительных и полевых станций выполняет и перевыполняет заданные измерители. Коллектив станции Махач-Кала-сортировочная, руководимый т. Карповым, значительно превысил план погрузки и выгрузки, сэкономив на обработке поездов 6 тысяч вагоно-часов. Лучшие стахановцы—сцепщик т. Веретенко, составитель т. Ковалев и старший стрелочник т. Аленченко постоянно удерживают первенство в соревновании.

Первое место среди полевых станций принадлежит коллективу станции Берикей (начальник т. Александров). Здесь план погрузки выполнен в декабре на 196 процентов. Несколько месяцев уже держит переходящее Красное Знамя отделения станция Буйнакск.

Основой успехов нашего коллектива является широкое применение лунинских методов работы, скоростной обработки составов.

Слаженность в работе отделения во многом зависит от диспетчерского коллектива. Инициатива участковых диспетчеров, умение организовать соревнование работников различных служб, непосредственно связанных с движением поездов, — залог успешного продвижения транзитных и сборных маршрутов, их быстрой погрузки и выгрузки. Благодаря стараниям передовых диспетчеров отделения тт. Калиновского и Армашевского, диспетчеров грузовой службы тт. Лавриновича, Чуйкина, Барсукова и пассажирских — тт. Аншина и Гостева — количество поездов, проследовавших точно по расписанию, и снижение простоев подвижного состава по нашему отделению стали показательными для всей дороги.

Образцово работают кондукторы махачкалинского резерва. Главные кондукторы тт. Бронько и Зеленский систематически перевыполняют нормы пробега. Хороших показателей добились также главные и старшие кондукторы этого резерва тт. Бардаченко, Трубаев, Соболева, Сулима.

Но все эти успехи не дают нам права успокаиваться на достигнутом. Тем более, что в январе был уже случай недопустимой беспечности, которая привела к аварии на станции Махач-Кала-порт. Этот позорный факт предупреждает нас о необходимости строже относиться к оценке своей работы, всемерно повышать бдительность.

Знамя Государственного Комитета Обороны обязывает коллектив отделения работать еще лучше.

Успехи нашей героической армии на фронтах Отечественной войны, благодарность, об'явленная Верховным Главнокомандующим товарищем Сталиным бойцам, командирам и политработникам наступающих войск, воодушевляет нас — родных братьев Красной Армии на новые трудовые подвиги во имя окончательной победы над ордами ненавистных захватчиков.

Сейчас с новой силой разгорается комплексное соревнование железнодорожников, моряков и нефтяников. И в этом соревновании мы должны дружными усилиями добиваться первенства, чтобы удержать переходящее Красное Знамя Государственного Комитета Обороны.

М. УМАХАНОВ.

Секретарь парторганизации Махачкалинского отделения движения.

К 1 февраля завершить ремонт тракторов

БУЙНАКСК. **(По телефону).** Успешное наступление частей Красной Армии и приказ Верховного Главнокомандующего товарища Сталина с благодарностью славным бойцам, командирам и политработникам за одержанные победы над немецко-фашистскими ордами вызвали исключительный под'ем среди работников Буйнакской МТС.

Коллектив МТС попрежнему удерживает за собой первое место в республике по выполнению плана осенне-зимнего ремонта тракторов. Уже отремонтировано 73 машины.

Обсудив приказ товарища Сталина, рабочие и специалисты МТС обязались к 1 февраля завершить годовой план ремонта тракторного парка. Коллективу осталось еще отремонтировать 3 машины—1 «Универсал» и 2 «СТЗ». Успешно также проходит ремонт прицепного инвентаря.

Досрочное выполнение плана ремонта коллектив передовой МТС в основном обеспечил широко развернутой работой по реставрации старых и изготовления новых запасных частей и деталей.

В соревновании бригад на быстрейшее и лучшее проведение ремонта впереди бригада тов. Далгатова Магомеда, отремонтировавшая все свои 8 тракторов, и бригада тов. Дадаева Абдул-Керима, отремонтировавшая 4 машины.

К весне готовятся по-фронтовому

С раннего утра до позднего вечера кипит работа в колхозной кузнице. Седовласый, но еще крепкий Кубай Гебеков со своими молодыми помощниками готовит колхозный инвентарь к весне.

—Кубай не подведет, — говорит председатель колхоза тов. Газиханов Гаджи. — Пройдет еще 2-3 недели, и бороны, плуги, весь инвентарь кузницы подготовят к посевной.

Колхоз им. Ленина в 1942 году вышел на первое место в Сергокалинском районе. Не уступать первенства и в 1943 г.—решили колхозники артели. Они взяли обязательство собрать в нынешнем году не менее 15 центнеров пшеницы, 16 центнеров ячменя, 200 центнеров сахарной свеклы с гектара. Уже давно закончена засыпка и очистка семенного материала, широко развернулась вывозка удобрений в поле, заканчивается укомплектование бригад, звеньев, начинается агротехучеба.

XXV годовщину Красной Армии колхозники артели им. Ленина встретят полным завершением подготовки к весне.

В. РОМАНОВ.

ПОБЕДИТЕЛИ СОРЕВНОВАНИЯ РЫБНИКОВ

ВЦСПС и Народный Комиссариат рыбной промышленности СССР подвели итоги социалистического соревнования предприятий и колхозов рыбной промышленности за четвертый квартал 1942 года. В числе передовиков соревнования — лучшие коллективы рыбной промышленности Дагестана. Вторая премия присуждена рыбозаводу «Красный партизан» Дагрыбтреста. Всесоюзными премиями отмечены также лучшие суда колхозов и треста. Первая премия присуждена парусной рыбнице «Сазан», вторые премии — парусной рыбнице «Гроза» и транспортному судну «Осипенко», третья премия—мотобаркасу «Бригадир» колхоза «Завет Ильича».

Патриоты тыла умножают помощь фронту

С огромным под'емом прошел в колхозе «Ленин елу», Каякентского района, сбор средств на танковую колонну «Шамиль». В колхозе состоят 139 семей, и ни одна семья не осталась в стороне от этого большого патриотического движения. В отделение Госбанка сдано 114 тысяч рублей.

Большой под'ем в ауле вызвала весть о сборе в соседних районах средств на строительство авиаэскадрильи имени Уллубия Буйнакского. На митинге еще раз прочитали приветственную телеграмму товарища Сталина патриотам Дагестана. Свежие, подоспевшие к митингу газеты порадовали хорошими вестями с фронтов. Тут же на митинге 10-летний Уллубий Гасанбеков внес 400 рублей своих сбережений. — Это на самолеты, — сказал он.

Следом за ним бригадир тракторной бригады т. Арбузов, обрадованный освобождением от немецких захватчиков своего родного селения в Орджоникидзевском крае, внес 5 тысяч рублей. Тракторист Исаев внес 2.500 рублей, трактористы Омаров, Гаджисултанов, Казбеков, Сунгуров и Хайбуллаев—по 2 тысячи. Не отстали и женщины. Исаева Тетеи внесла 1.400 рублей, Магомедова Аминат — тысячу.

Как и в сборе на танковую колонну «Шамиль», в стороне не осталась ни одна из 139 семей колхозников. На самолеты собрано 82.690 рублей. Кроме того, поступило: мяса 500 килограммов, пшеницы — 890 килограммов, ячменя — 130.

Красная Армия продолжает громить врага, патриоты тыла продолжают умножать свою помощь фронту.

Г. ШАПРАНОВ.

◆

ВЗНОС МЕДРАБОТНИКОВ.

Медицинские работники Дагестана принимают активное участие в сборе средств на строительство эскадрильи самолетов имени Валентина Эмирова. Дагестанский обком профсоюза медсантруд собрал уже 205.800 рублей. Деньги внесены в Госбанк. Сбор средств продолжается.

◆

Хроника сбора средств на боевую технику

✖ 40 тысяч рублей на строительство звиаэскадрильи имени Уллубия Буйнакского внес коллектив Буйнакского горторга. Тов. Агаев Аллах Верды внес наличными 5 тысяч рублей, тов. Тронова Ф. И. — 2 тысячи рублей, тов. Абдуллаев Абдусалам — 1000 рублей. Сбор средств продолжается.

✖ 33 тысячи рублей в фонд строительства танковой колонны «Шамиль» внесли колхозники артели им. Кирова селения Урада, Кахибского района. В этом же колхозе недавно было направлено на фронт 16 продуктовых посылок в подарок героическим защитникам Родины.

✖ Трехдневный заработок на строительство эскадрильи самолетов имени Героя Советского Союза Валентина Эмирова отчислили работники первого Махачкалинского горторга. Многие работники кроме этого сделали индивидуальные взносы: тов. Мамедов и его жена внесли наличными 10 тысяч рублей, тов. Бексултанов — 5 тысяч рублей, тт. Мартынова, Биньяминов, Жуткова — по 3 тысячи рублей, тт. Романенко, Простаков, Мацигуров, Миоров, Мурадов, Виньяминов А.— по 2 тысячи руб., тт. Невская, Беглов, Столповская, Кишинна, Ташлицкий — по 1.500 рублей, тт. Щеглова, Бекбулатов, Далаев, Джафаров, Плохих, Дмитреева — по 1.000 рублей. Сбор средств в коллективе продолжается.

✖ Колхозники артели «Комсомолец» селения Юрт-аух, Хасавюртовского района, внесли на строительство танковой колонны «Шамиль» 130 тысяч рублей наличными деньгами и 850 килограммов различных сельскохозяйственных продуктов. Кроме того, колхозники внесли на строительство бронепоезда имени Магомеда Гаджиева свыше 45 тысяч рублей. Сбор средств продолжается.

Председатель колхоза

...Долго сидел над телеграммой председатель колхоза Магомед Алиев. Много раз читал ее, перечитывал, охваченный радостным волнением. Сначала не верилось ему: он, простой, незаметный горец, каких в Дагестане сотни и тысячи, живущий далеко, далеко от Москвы, в горах,—и вдруг ему пишет сам Сталин, просит передать колхозникам и колхозницам аула Акуша братский привет и благодарность Красной Армии.

Много передумал в те часы Магомед Алиев, снова пережил он свои годы. Вспомнилась ему и тяжелая жизнь в юности, наполненная горечью нищеты и унижений. Вспомнились и годы гражданской войны, отважные боевые товарищи, отдавшие жизнь за народное дело. Затем вспомнился любимый сын Магомед Али, с первого дня войны находящийся в армии, родной брат Багаутдин, два раза раненый в боях с фашистами и лежащий сейчас на излечении в госпитале...

Были они до войны все вместе, жили дружной семьей. С каждым годом богател колхоз имени Ленина, с каждым годом лучше, зажиточнее становилась жизнь колхозников. И все это захотел отнять бандит Гитлер....

* * *

Когда слова приветствия и благодарности вождя облетели весь аул, люди поздравляли друг друга, повторяя слова телеграммы. И у всех была одна мысль: —А чем мы ответим на сталинское приветствие?

—Разве 135 тысяч рублей, собранных на строительство танков,—это все, чем мы можем помочь Красной Армии,—горячо говорил комсорг Багандов Иса.—Нет!

И Багандов внес дополнительно 10 тысяч рублей. Со всей присущей горцам щедростью потекли дополнительные взносы. Счетовод Абдуллаев Ризван, зам. председателя колхоза Багандов Магомед Гаджи, бригадир Гаджиев Магомед Гаджи также внесли по 10 тысяч рублей, председатель исполкома сельсовета Мусаев Магомед 3 тысячи рублей. Каждый подсчитывал свои возможности и вносил тысячу, две, три, десять тысяч рублей.

—Советская власть—это наша кровная власть. При советской власти мы никогда бедны не будем.

И Магомед Алиев решил отдать все свои сбережения, заработанные за долгие годы честного труда, в фонд строительства танков и самолетов.

230 тысяч рублей внес в Госбанк благородный горец, верный сын своей отчизны Магомед Алиев.

Теперь по всему колхозу сумма взносов достигла солидной цифры — 1.010 тысяч рублей. Это почти в восемь раз больше той суммы, о которой в первый раз сообщили колхозники товарищу Сталину. Да кроме того, собрано 2 тысячи килограммов картофеля, 34 килограмма сушеного мяса, 2 барана.

Заботу о родной Красной Армии акушинцы проявляют повседневно. В записной книжке председателя колхоза имеется небольшая сводка. Сухие цифры бухгалтерской записи не могут читаться без интереса. Вот что внесли колхозники акушинской артели им. Ленина в 1942 году для защитников Родины:

овчин—1.802 шт., шерсти—969 кг., свитеров и джемперов—1.432 шт., сапог, ботинок, валенок—26 пар, рубашек верхних—82 шт., брюк ватных и других—74 пары, шуб—5 шт., перчаток—103 пары, носков—118 пар, шарфов—160 шт., шапок—21 шт., полотенец—130 шт., наволочек—37 шт., теплых одеял—15 шт., портянок—53 пары, шаровар—100 штук.

* * *

Победоносное наступление Красной Армии и приветствие великого Сталина вызвали небывалый под'ем в колхозе. Нет сейчас людей, увиливающих от работы. Наоборот, нередко бригадиры не в состоянии загрузить работой всех приходящих на наряды. Потому-то колхоз так успешно готовится к весеннему севу. Уже давно засыпаны и очищены семена. В колхозных закромах тщательно хранятся сотни центнеров пшеницы, ячменя, овса, кукурузы, картофеля и другого посевного материала. Хорошо поработали бригадир Исаев Магомед Гаджи, колхозницы Муртузалиева Патимат, Алиева Хамис и другие стахановцы. Посевное зерно уже давно очищено от сорняков и мусора, хоть сегодня выезжай сеять в поле!

Готов и сельскохозяйственный инвентарь. Старший колхозный кузнец Муртузалиев Магомед со своими помощниками на-совесть отремонтировал 100 сох, 38 плугов, 106 арб, немало борон. Закончив работу для своего колхоза, Муртузалиев и его сподручные помогают теперь соседям. Кузнецы артели имени Ленина готовят новые сохи, изготовляют арбы, чинят плуги для Улучаринского и Усишинского колхозов.

Особая забота проявляется в колхозе о рабочем скоте. На весенних полевых работах будут заняты 253 быка. За ними ухаживают сейчас стахановцы Алиев Муса, Мусаев Гаджи Омар, Магомедов Мирза. 36 быков поставлены на усиленный откорм. К весне, — уверяет Алиев Муса, — у нас все быки будут выше средней упитанности.

К весенним работам в колхозе заготовлены для рабочих быков лучшие корма.

Уже давно правление колхоза создало 10 бригад и 36 звеньев. Колхозники приняли обязательства — повысить против прошлого года урожай зерновых не менее чем на 50 проц. Бригады и звенья соревнуются на получение еще более высоких урожаев. На поля вывозятся удобрения: уже вывезено свыше 3.100 арб навоза, а всего намечено вывезти до 8 тысяч арб.

— Армии и стране нужно много хлеба,—говорит тов. Алиев.—И потому мы добиваемся и повышения урожайности и расширения посевных площадей. По сравнению с прошлым годом наши посевы зерновых культур увеличатся за счет неиспользуемых земель на 30 гектаров, площадь огородов на 2 гектара, на 40 гектаров увеличится колхозный сад. Все необходимое для этого уже сделано: участки отведены, зябь поднята, посадочный материал завезен, увеличена оросительная сеть. Кстати, весной в колхозном пруде появится и рыба.

...Далеко от колхоза, на зимних пастбищах Азербайджана и в Бабаюртовском районе Дагестана пасутся сейчас отары колхоза им. Ленина. Скоту обеспечена сытая зимовка. На 17 тысяч голов овец и 240 лошадей на азербайджанских кутанах запасено 2 тысячи тонн замечательного сена. До полторы тысячи тонн сена заготовлено на бабаюртовских кутанах, где пасутся 7 тысяч овец и 120 голов крупного рогатого скота. Стахановцы-чабаны борются, чтобы в нынешнем году получить в среднем от каждых 100 овцематок — 140 ягнят и полностью сохранить молодняк.

Магомед Алиев говорит:

—Ведь сам товарищ Сталин призвал нас, колхозников, работать на полях и на фермах, не покладая рук, чтобы фронт и страна вдоволь получали продуктов питания. Вот мы и отвечаем на призыв вождя.

Р. ВОРОНОК.

Ответственный редактор
Д. ШИЛОВ.

Адрес редакции и издательства: гор. Махач-Кала, Пушкинская, 6.

Телефоны: зам. ответ. редактора — 1-05, ответ. секретаря—8-04, общий — 3-22, отделов: промышленно-транспортного—2-48, сельскохозяйственного—7-83, писем и рабселькоров—9-80, выпускающего—8-44, издательства—1-87, отдела об'явлений и заказов—2-11.

Неопубликованные рукописи обратно не возвращаются.

С—3295.

Типография издательства газеты «Дагестанская правда».

Заказ № 56.

Пролетарии всех стран, соединяйтесь!

ДАГЕСТАНСКАЯ ПРАВДА

Орган обкома и махачкалинского горкома ВКП(б) и Верховного Совета ДАССР

№ 25 (6291) | Воскресенье, 31 января 1943 г. | Цена 20 коп.

Успешное наступление Красной Армии вдохновляет трудящихся Дагестана на новые трудовые подвиги.

Встретим XXV годовщину Красной Армии новыми производственными достижениями на предприятиях, на транспорте. в совхозах и колхозах.

Все силы на поддержку фронта!

В ПОСЛЕДНИЙ ЧАС

НАШИ ВОЙСКА ЗАНЯЛИ ГОРОДА ТИХОРЕЦК И МАЙКОП

30 января войска СЕВЕРО-КАВКАЗСКОГО фронта, в результате решительной атаки, овладели городом и крупным железнодорожным узлом ТИХОРЕЦК. Первыми ворвались в Тихорецк соединения полковника ШВАРЕВА Н. А. и полковника ШЕВЧЕНКО И. А.

Войска ЗАКАВКАЗСКОГО фронта овладели городом МАЙКОП. Первыми в город Майкоп вошли подразделения 23 стрелкового полка под командованием подполковника КАЗАК П. К.

СОВИНФОРМБЮРО.

ПОДГОТОВИТЬ СЕМЕНА К ВЕСЕННЕМУ СЕВУ

В колхозной деревне сейчас широко развернулась подготовка ко второй военной весне. Воодушевленное победоносным наступлением Красной Армии, колхозное крестьянство прилагает все силы к тому, чтобы в нынешнем году добиться новых успехов в увеличении производства сельскохозяйственных продуктов. Миллионы колхозников и колхозниц, горя единым желанием — помочь Красной Армии скорее очистить всю советскую землю от гитлеровских оккупантов,—уже сейчас, готовясь к весне, с большим под'емом и энергией закладывают основы высоких, подлинно военных урожаев в этом году.

Одним из решающих моментов в борьбе за образцовую подготовку и успешное проведение весеннего сева, за получение рекордных урожаев, является своевременная засыпка и очистка семенных фондов.

«Что посеешь, то и пожнешь», — говорит мудрая народная поговорка. И там, где усвоили эту истину, где не на словах, а на деле хотят добиться высоких урожаев, там по-настоящему заботятся о семенах. В колхозах Сергокалинского, Гумбетовского, Кахибского, Лакского, Курахского, Ахтынского районов семенные фонды зерновых культур полностью засыпаны. В колхозе им. Ленина, Буйнакского района, им. Сталина, Ахтынского района, и ряде других все семена уже отсортированы и бережно хранятся в хороших колхозных складах.

Сев не за горами. В нынешнем году есть все основания ожидать ранней и дружной весны. Это тем более обязывает колхозы своевременно засыпать и очистить семена. Между тем, нужно со всей резкостью подчеркнуть, что в части районов нашей республики крайне медленно проводят эту чрезвычайно важную и ответственную работу. В результате в целом по республике колхозы выполнили план засыпки семенных фондов зерновых культур всего на 65 процентов, а очищено и того меньше — 33 процента.

Эти цифры наглядно говорят, что многие местные партийные и советские органы, правления колхозов не взялись еще по-настоящему, по-большевистски за подготовку семян к весне, пока еще только «раскачиваются».

Слов нет, в некоторых районах и колхозах, пострадавших в прошлом году от недорода и допустивших большие потери при уборке урожая, подготовка семенных фондов является не легким делом. Но можно ли преодолеть эти трудности? Безусловно можно и нужно. Для этого необходимо, чтобы сельские работники, руководители районов и колхозов прониклись всей ответственностью за порученное им дело, полностью отрешились от вредных (особенно в военное время) иждивенческих настроений, перестали надеяться на помощь государства, а побольше занялись изысканием и мобилизацией внутренних ресурсов. А что возможности в этой области у нас не малые, — говорит опыт ряда колхозов.

Большую роль в создании семенных фондов в колхозах может и должна сыграть организация помощи колхозников своим колхозам. Надо раз'яснить колхозникам и колхозницам все значение своевременного создания семенных фондов в колхозах своими силами. И колхозники, как истые советские патриоты, помогут колхозам из своих личных запасов. Такая работа уже широко и успешно развернулась в некоторых колхозах Хасавюртовского района. Здесь колхозники и колхозницы, сознавая свой долг перед Родиной, понимая всю необходимость своевременного и полного обсеменения полей и для фронта, и для страны, и для самих колхозов и колхозников, отдали артелям из своих личных запасов 1.200 центнеров семян кукурузы. В одном колхозе имени Дахадаева таким образом собрано 200 центнеров семян.

На помощь колхозам, пострадавшим от стихийных бедствий, не имеющим достаточного количества семян, должны притти и колхозы, располагающие излишками семян. Пример такой большевистской взаимопомощи показывает махачкалинский колхоз им. Карла Маркса, отпустивший другому махачкалинскому колхозу им. Сталина — 45 центнеров семян ячменя и пшеницы.

Семена мы можем и должны изыскать на месте! Надо только по-настоящему, действительно по-большевистски поработать.

В самое ближайшее время нужно добиться также резкого повышения темпов и качества очистки семян. Ни в коем случае нельзя терпеть сейчас простоев зерноочистительных машин. Их надо пустить на полный ход. Между тем, в ряде МТС, в частности в Чирюртовской и Касумкентской, не используются такие замечательные зерноочистительные машины, как «ВИМ». В колхозе «Первая пятилетка», Кумторкалинского района, до сих пор по сути не приступили к очистке семенного материала, и в то же время имеющиеся в колхозе триер и сортировка простаивают.

Данные контрольно-семенных лабораторий сигнализируют о том, что в ряде колхозов очистку семян проводят только для проформы. Возьмем к примеру тот же Кумторкалинский район. От колхозов этого района в контрольно-семенную лабораторию поступили образцы 1.331 центнера семян. Проверка показала, что 1.263 центнера должны быть подвергнуты повторной очистке в связи с наличием семян сорняков. Точно такое же положение в махачкалинских колхозах и во многих других районах.

Наблюдаются и такие нетерпимые факты, когда из-за небрежного хранения семена портятся, теряют свои посевные качества. В колхозе имени Маркова, Кумторкалинского района, потеряли всхожесть 100 центнеров семян ярового ячменя, и только потому, что они хранились в помещении с протекавшей крышей. В колхозе имени Ворошилова, Сергокалинского района, по этой же причине совершенно сгнила часть посевной кукурузы. Такое отношение к посевным фондам нельзя квалифицировать иначе как преступление. Ни один случай порчи семян не должен остаться без расследования. Виновники малейшего разбазаривания и порчи колхозных семенных фондов должны привлекаться к суровой ответственности со всей строгостью военного времени. Кто допускает порчу семян, разбазаривание или расхищение их, тот (хочет того, или не хочет) действует на руку гитлеровским ордам. В каждом колхозе надо установить тщательный контроль за сохранностью семенного материала.

Больше внимания подготовке семенных фондов обязаны уделить и наши агрономические работники. Повседневно контролировать, консультировать как лучше очищать и хранить семена — прямой долг каждого агронома.

Заблаговременно нужно подготовиться к протравке семян. На складах Сельхозснаба сухих протравителей имеется вполне достаточно. Надо их только немедленно завезти в колхозы.

Подготовка семян — ответственнейшее дело. Все районные партийные, советские организации, органы Наркомзема обязаны повседневно держать в центре своего внимания этот важнейший участок работы. Мы можем и должны добиться такого положения, чтобы XXV годовщину Красной Армии встретить полным завершением подготовки семенных фондов к весеннему севу. В этом— один из основных залогов получения высокого военного урожая в 1943 году.

Восстановление дипломатических отношений между Советским Союзом и Уругваем

Советское Правительство приняло предложение Правительства Уругвая о восстановлении дипломатических отношений и обмене дипломатическими представителями между СССР и Уругваем. Договоренность между обоими Правительствами по этому вопросу заключена в обмене нотами между Министром Иностранных Дел Уругвая г-ном А. Гуани и Послом СССР в США тов. М.М. Литвиновым.

27 января 1943 года г. А. Гуани направил тов. М.М. Литвинову ноту следующего содержания:

«Вчера вечером я имел большое удовольствие встретиться с Вами и предложить Вам восстановление дипломатических и торговых отношений между Союзом Советских Социалистических Республик, который Вы столь достойно представляете в Вашингтоне, и Восточной Республикой Уругвай.

В соответствии с соображениями, которые я имел честь Вам представить, мы согласились о целесообразности такого восстановления, и как только Вы, Ваше Превосходительство, ответите на настоящее сообщение, я сделаю все необходимое для принятия мер к посылке Полномочного Министра в Москву, будучи также готовым, как мы вчера договорились, принять в Монтевидео Полномочного Министра Союза Советских Социалистических Республик».

В тот же день тов. М. М. Литвинов ответил г-ну А. Гуани нотой следующего содержания:

«С удовлетворением подтверждаю получение Вашего любезного письма от сего числа, подтверждающего предложение, которое Вы мне сделали 25 января, о восстановлении дипломатических и торговых отношений между Союзом Советских Социалистических Республик и Восточной Республикой Уругвай.

Со своей стороны с удовольствием подтверждаю, что мы пришли к соглашению по поводу Вашего предложения и что мое Правительство примет необходимые меры к назначению в Монтевидео Полномочного Министра и будет радо принять в Москве Полномочного Министра Республики Уругвай».

Всесоюзное социалистическое соревнование

Больше рыбы фронту, стране!

В соревновании с рыбниками Азербайджана выйти победителями

В течение ряда лет рыбники Дагестана соревнуются с рыбниками братской Азербайджанской республики. Желая продлить соревнование и на 1943 год, рыбники Дагестана в начале января послали вызов азербайджанцам. В ответ на вызов в Дагестан на-днях прибыли представители рыбников Азербайджана. В составе делегации—комиссар бакинской базы тов. Баданов, начальник производственного отдела Наркомрыбпрома АзССР тов. Евтух, председатель союза рыбников тов. Бандурин, заведующий Худатским рыбозаводом №7 тов. Кулиев, ловец-стахановец колхоза «Памяти Ильича» тов. Макаров. Азербайджанцы ознакомились с работой основных предприятий Дагрыбтреста и с ходом подготовки к весенней путине.

29 января состоялась встреча азербайджанцев с директорами рыбозаводов Дагрыбтреста. На встрече приняты взаимные обязательства на 1943 год.

Рыбники Дагестана обязались выполнить план 1943 года по гослову и скупу рыбы к 7 ноября, а к концу года дополнительно выловить 10.000 центнеров рыбы. К 20 марта решено выполнить план первого квартала и дать сверх плана 2 тысячи центнеров рыбы. Во втором квартале дагестанцы обязались выловить сверх плана 6.000 центнеров рыбы, в третьем — 2 тысячи центнеров. Рыбники Дагестана дали слово выполнить план весенней путины к первомайским праздникам.

Принято также обязательство снизить себестоимость продукции на 1 процент, повысить производительность труда против плана на 20 проц., увеличить выпуск высших сортов на 3 проц. и первых на 5 процентов, уменьшить на 2 процента расход жидкого топлива, в весеннюю путину перевыполнить нормы тоней закидных неводов не менее чем на 5 проц., а также обеспечить срезку ставных неводов два раза в сутки.

Рыбники Азербайджана обязались закончить годовую программу к 7 ноября, выловив сверх плана 20 тысяч центнеров рыбы, план первого полугодия выполнить по гослову к 10 мая, а по колхозной системе к 15 июня, снизить себестоимость на 2,5 процента и т. д.

Дело чести рыбников Дагестана—завоевать почетное первенство в соревновании с братским Азербайджаном.

* * *

Вчера в Обкоме ВКП(б) состоялось совещание директоров рыбозаводов совместно с делегацией рыбников Азербайджана и директорами городских предприятий Дагрыбтреста. С информацией о подготовке к весенней путине выступил управляющий трестом тов. Мурсалов.

На совещании были заслушаны информации директоров Рубасского рыбозавода тов. Гаджибекова, Дербентского—тов. Мамедова, Первомайского — тов. Саидова и других.

Директор рыбозавода «Красный партизан» тов. Шамасов поделился опытом подготовки к путине и мобилизации внутренних ресурсов.

В заключение выступил секретарь Обкома ВКП(б) тов. Алиев А., поставивший перед руководителями рыбозаводов ряд практических задач.

Рыбаки отвечают на вызов краснопартизанцев

Коллектив рыбозавода «Красный партизан», завоевавший переходящее Красное Знамя Совнаркома ДАССР и Обкома ВКП(б) и получивший за работу в 4 квартале 1942 года вторую Всесоюзную премию, является инициатором развертывания социалистического соревнования в рыбной промышленности Дагестана в честь XXV годовщины Красной Армии. Коллектив завода взял на себя ответственные обязательства. Закончив в основном подготовку к путине, он обязался выполнить годовой план к 1 мая и дать в этом году два плана. Что особенно важно—это то, что завод совершенно отказался от снабжения его лесом, гунжерами для скипостей, гвоздями, веслами, дрогами и другими остродефицитными материалами, которые коллектив изыскивает у себя на месте. Уже сейчас собрано более тонны гвоздей и много лесоматериалов. Начата постройка ставных неводов конструкции бригадира тов. Крупко. На эти невода идет вдвое меньше сетематериалов, чем, например, на скипости. Таких неводов строится 4.

Вызов краснопартизанцев нашел горячий отклик на рыбозаводах. Коллектив Учинского рыбозавода обязался выполнить план весенней путины к 1 мая, а к Октябрьским праздникам притти со 150 процентным выполнением годового плана, нормы тоней перевыполнить на 25 процентов. Учинцы также отказались от снабжения остродефицитными материалами и приняли решение проводить круглогодовой лов рыбы, для чего уже сейчас готовят волокуши и ставные невода к жарковской путине.

Широко развертывается соревнование между отдельными бригадами рыбозаводов. Бригадир Учинского рыбозавода тов. Сухоруков принял вызов краснопартизанца тов. Крупко и в свою очередь вызвал на соревнование бригадира тов. Синицова. К концу путины бригада Сухорукова обязалась выполнить план на 300 процентов. Включились в соревнование и заведующие тонями. Заведующий тоней №8 тов. Мустафаев вызвал на социалистическое соревнование заведующего тоней №5 тов. Ахмедова. Сейчас оба готовятся с большим воодушевлением к путине.

К. ПОРПЛИЦ.

«Мы идем навстречу празднику»

ДЕРБЕНТ, 30 января. **(Наш корр).** С большим под'емом прошли на предприятиях и в службах дербентского железнодорожного узла митинги, посвященные приказу товарища Сталина наступающим частям Красной Армии. Выступивший на митинге в вагонном депо слесарь-стахановец тов. Котелевский заявил:

—Сбываются слова нашего дорогого вождя, что скоро и на нашей улице будет праздник. Мы идем навстречу этому празднику и для того, чтобы приблизить его, усилим помощь Красной Армии, добьемся новых производственных успехов.

Автоматно-контрольный пункт, где начальником орденоносец тов. Матека, ответил на приказ товарища Сталина досрочным выполнением месячной программы. Суточное задание коллектив пункта выполняет в среднем на 120-125 процентов. Особенно возросла производительность труда в последние дни. Слесарь тов. Герасименко, выполнявший раньше задания на 160-180 проц., дает теперь не меньше двух норм.

Прекрасных показателей добился в январе пункт технического осмотра, где мастером тов. Ровгас. В январе пункт не имеет брака в работе и не допустил ни одного случая срыва графика движения поездов. В свободное время рабочие пункта проводят годовой осмотр вагонов и ревизию тормозов. Отличные показатели имеют старший осмотрщик вагонов тов. Снегирев и осмотрщик тов. Родионов, которые почти вдвое против нормы сокращают сроки обработки поездов.

Коллектив вагонного депо, завоевавший в декабре переходящее Красное Знамя дороги, добился и в январе хороших показателей по всем измерителям. За первую и вторую декаду января коллектив депо занял первое место по дороге. Январский план уже выполнен, февральский план вагонники обязались закончить к юбилею Красной Армии.

В ответ на приказ товарища Сталина на предприятиях и в службах узла начат сбор средств на постройку бронепоезда «Орджоникидзевский железнодорожник».

ОТ СОВЕТСКОГО ИНФОРМБЮРО

Утреннее сообщение 30 января

В течение ночи на 30 января войска **Юго-Западного, Южного, Северо-Кавказского, Воронежского, Волховского** и **Ленинградского** фронтов вели наступательные бои на прежних направлениях.

* * *

Войска Донского фронта продолжали истреблять разрозненные группы гитлеровцев. Ближе к центральной части города Сталинграда наши подразделения очищали от немцев один квартал за другим. Бойцы Н-ской части захватили в плен 450 гитлеровцев, в том числе много офицеров. Отдельные немецкие офицеры бросают свои части и пытаются выйти из окружения. Недалеко от линии фронта задержана группа немецких офицеров, переодетых в солдатское обмундирование. Их сопровождал под видом конвоира немецкий солдат, переодетый в красноармейскую форму. Вся эта группа гитлеровцев взята в плен.

* * *

На Южном фронте наши войска продолжали наступление. В районе нижнего Дона советские части отбили несколько контратак немецкой пехоты с большими для противника потерями. На другом участке бойцы Н-ского соединения обошли мощные укрепления немцев и внезапным ударом овладели двумя населенными пунктами.

* * *

Войска Юго-Западного фронта продолжали вести наступление на прежних направлениях. Н-ская часть в ожесточенном бою с противником уничтожила до 200 гитлеровцев и 4 немецких танка. Захвачены трофеи и пленные. Наши автоматчики под командованием лейтенанта Глушко проникли в деревню, занятую немцами, и разгромили штаб части противника. Захватив документы, автоматчики благополучно вернулись в свое подразделение.

* * *

Западнее Воронежа наши войска продолжали успешное наступление. Н-ское соединение овладело 40 населенными пунктами. Взято в плен 600 немецких солдат и офицеров. Захвачено 26 орудий, 38 минометов, 104 автомашины, 68 мотоциклов, 4 радиостанции, 2.130 велосипедов и 13 складов. На другом участке советские части с боями продвигались вперед и нанесли противнику большой урон в живой силе и технике.

* * *

На Северо-Кавказском фронте части Н-ского соединения заняли несколько населенных пунктов. Противник пытался остановить продвижение советских войск и создал на одном участке сильно укрепленный узел обороны. Наши бойцы ударами с флангов сломили сопротивление гитлеровцев и обратили их в бегство. Захвачено 12 орудий, 37 пулеметов, 9 минометов, 2 радиостанции и другие трофеи.

* * *

Южнее Ладожского озера в воздушных боях и огнем зенитной артиллерии уничтожено 28 немецких самолетов.

* * *

Партизанский отряд, действующий в Минской области, взорвал большой мост через реку. Немцы неоднократно пытались построить новый мост, но партизаны сорвали их работу. В схватках около взорванного моста уничтожено

Окончание см. на 2-й странице

СЕКРЕТАРЮ ЧЕЧЕНО-ИНГУШСКОГО ОБКОМА ВКП(б) ТОВАРИЩУ ИВАНОВУ
ПРЕДСЕДАТЕЛЮ СОВНАРКОМА ЧЕЧЕНО-ИНГУШСКОЙ АССР ТОВАРИЩУ МОЛЛАЕВУ

Передайте колхозникам и колхозницам Чечено-Ингушской Автономной Советской Социалистической Республики, собравшим 12 миллионов рублей на строительство дивизионов бронепоездов имени Асланбека Шерипова,—мой братский привет и благодарность Красной Армии.

И. СТАЛИН.

Москва, Кремль, товарищу Сталину

Дорогой Иосиф Виссарионович!

Воодушевленные героическими успехами доблестной Красной Армии, горя желанием быстрее разгромить гитлеровские полчища и освободить нашу любимую Родину от немецких оккупантов, эвакуированные из Латвийской Советской Социалистической Республики граждане, работающие в тылу на фабриках, заводах и в колхозах, бойцы, командиры и политработники латышских частей Красной Армии, кроме ранее собранных 2.050 тысяч рублей на строительство танковой колонны «Латвийский стрелок»,—собрали еще 1,5 миллиона рублей на строительство эскадрильи боевых самолетов «Латвийский стрелок».

Дорогой товарищ Сталин! Мы заверяем Вас, что латыши и впредь готовы отдать все свои силы и итти на любые жертвы, чтобы помочь славной Красной Армии быстрее уничтожить ненавистного врага—германский фашизм.

Примите наш сердечный привет и лучшие пожелания.

Секретарь КП(б) Латвии
Я. КАЛНБЕРЗИН.

Председатель Президиума Верховного Совета Латвийской ССР
А. КИРХЕНШТЕЙН.

Председатель Совета Народных Комиссаров Латвийской ССР
В. ЛАЦИС.

СЕКРЕТАРЮ ЦК КП(б) ЛАТВИИ ТОВАРИЩУ КАЛНБЕРЗИНУ
ПРЕДСЕДАТЕЛЮ ПРЕЗИДИУМА ВЕРХОВНОГО СОВЕТА ЛАТВИЙСКОЙ ССР ТОВАРИЩУ КИРХЕНШТЕЙН
ПРЕДСЕДАТЕЛЮ СОВЕТА НАРОДНЫХ КОМИССАРОВ ЛАТВИЙСКОЙ ССР ТОВАРИЩУ ЛАЦИС

Прошу передать гражданам Латвийской Советской Социалистической Республики, бойцам, командирам и политработникам латышских частей Красной Армии, собравшим, кроме первых 2.050.000 рублей, на строительство эскадрильи боевых самолетов «Латвийский стрелок» 1.500.000 рублей, — мой братский привет и благодарность Красной Армии.

И. СТАЛИН.

Секретарю Обкома ВКП(б) тов. Алиеву
Председателю Совнаркома ДАССР тов. Даниялову

Воодушевленные братским приветом великого Сталина и благодарностью Красной Армии колхозникам и колхозницам Дагестана за их участие в строительстве танковой колонны «Шамиль» и доблестью героической Красной Армии, наносящей мощные удары по ненавистному врагу, трудящиеся города Махач-Кала собрали на строительство танковых колонн и боевых самолетов 3.845,000 рублей.

Сбор средств продолжается.

Заверяем вас, что трудящиеся города приложат все усилия для оказания всесторонней помощи родной Красной Армии в выполнении ею исторического приказа товарища Сталина от 25 января 1943 года о разгроме немецких оккупантов и изгнании их из пределов нашей Родины.

Секретарь Махачкалинского горкома ВКП(б) В. СНЕГИРЕВ.

Москва, Кремль, товарищу Сталину

Дорогой Иосиф Виссарионович!

Советский народ с радостным волнением читает вести с фронтов Отечественной войны. Под Вашим мудрым руководством доблестная Красная Армия наносит удар за ударом фашистской грабьармии.

У нас, горцев Дагестана, одна забота—непрерывно усиливать помощь фронту, и этим самым ускорить освобождение всей священной советской земли от кровавых гитлеровских собак.

Следуя примеру лучших советских патриотов, я внес в Госбанк на строительство авиаэскадрильи имени прославленного сына гор Героя Советского Союза Валентина Эмирова 120.000 рублей.

Дорогой Иосиф Виссарионович, по первому зову партии и правительства, я готов с оружием в руках уничтожать ненавистных немецко-фашистских оккупантов.

Под Вашим руководством Красная Армия окончательно разгромит и уничтожит фашистскую гадину. Мы, колхозники Дагестана, сделаем все, чтобы обеспечить славных защитников Родины всем необходимым.

Салмен УСМАНОВ.

Председатель колхоза им. Махача Дахадаева селения Мугарты, Дербентского района.

На авиаэскадрилью имени Гаруна Саидова

Колхозники и колхозницы высокогорного Кулинского района в дополнение к суммам, собранным в фонд строительства танковой колонны «Шамиль», с большим под'емом вносят средства на строительство боевых самолетов имени верного сына лакского народа героя гражданской войны Гаруна Саидова. Только от тринадцати колхозов в отделение Госбанка поступило 800 тысяч рублей.

На родине Гаруна Саидова, в колхозе имени Тельмана, за один день собрано 112 тысяч рублей.

Следом за тельмановцами колхозники колхоза им. Гаруна Саидова внесли 120 тысяч рублей, колхоза «Красный партизан»—125 тысяч.

Председатель колхоза «Красный партизан» инвалид Отечественной войны Буграев внес 10 тысяч рублей. В ауле Вачи 76-летний Молла-Магомед, бывший мулла, внес 5 тысяч рублей. Он заявил: «Я отдаю свои сбережения на самолеты. Я молюсь аллаху, чтобы он помог этой машине, которую построят на наши деньги. Дай аллах быстрейшей победы над проклятым врагом!».

Сбор средств на самолеты имени Гаруна Саидова продолжается по всему району.

И. КАНЧИЕВ.

ПОСТРОИМ ПОЕЗД-ПРАЧЕЧНУЮ „ПИОНЕР ДАГЕСТАНА“

ПАТРИОТИЧЕСКИЙ ПОЧИН УЧАЩИХСЯ ЖЕЛЕЗНОДОРОЖНОЙ ШКОЛЫ № 13

Воодушевленные телеграммой товарища Сталина, в которой наш вождь благодарил трудящихся Дагестана, в том числе комсомольцев и молодежь республики за помощь фронту, следуя примеру отцов, братьев, сестер и матерей, вносящих свои сбережения на усиление обороны страны, пионеры и школьники железнодорожной средней школы № 13 (Махач-Кала 1-я) собрали на строительство поезда-прачечной «Пионер Дагестана» 800 рублей. Сбор средств продолжается. Учащиеся школы № 13 обратились ко всем пионерам и школьникам Дагестана с призывом последовать их примеру. «Мы призываем всех пионеров и школьников Дагестана, — говорится в обращении,—последовать нашему примеру и включиться в сбор средств на постройку поезда-прачечной «Пионер Дагестана».

Просим Обком ВКП(б) и Совет Народных Комиссаров ДАССР на деньги, собранные пионерами и школьниками республики, построить поезд-прачечную «Пионер Дагестана» к XXV годовщине РККА. Пусть доблестные защитники Северного Кавказа получат от пионеров и школьников Дагестана в день XXV годовщины РККА в подарок поезд-прачечную».

Бюро Дагестанского Областного комитета ВЛКСМ одобрило инициативу учащихся железнодорожной средней школы № 13 по сбору средств на постройку поезда-прачечной «Пионер Дагестана». Обком ВЛКСМ обязал секретарей райкомов, горкомов ВЛКСМ, председателей комиссий по работе среди школьной молодежи и пионеров и по военно-физкультурной работе обсудить обращение школы № 13 среди всех пионеров и школьников и добиться активного участия их в сборе средств на постройку поезда-прачечной «Пионер Дагестана» и еженедельно информировать Областной Комитет ВЛКСМ о ходе сбора средств.

Собранные деньги должны перечисляться на текущий счет Обкома ВЛКСМ № 160-4.334.

В СОВНАРКОМЕ СССР

Об оказании помощи пострадавшему от землетрясения населению Таджикской ССР

Для оказания помощи пострадавшему от землетрясения населению Файзабадского, Рамитского, Орджоникидзеабадского и Нурекского районов, Сталинабадской области и Оби-Гармского района, Гармской области, Таджикской ССР Совет Народных Комиссаров Союза ССР постановил:

1. Выделить зерна для продовольственных целей 100 тонн, посевных целей—100 тонн, круп—15 тонн, масла растительного — 10 тонн, мыла хозяйственного — 15 тонн, бензина—10 тонн, керосина—10 тонн, леса—1.000 кубометров, гвоздей—10 тонн, стекла—2 вагона, толя—1.000 рулонов, хлопчатника—30.000 метров.

2. Освободить пострадавшие колхозы, колхозников и единоличников Файзабадского, Рамитского, Орджоникидзеабадского, Нурекского районов, Сталинабадской области и Оби-Гармского района, Гармской области, в 1943 году от всех видов натуральных поставок и денежных налогов.

3. Отпустить Совнаркому Таджикской ССР 10 миллионов рублей из резерва Совнаркома СССР на работы по восстановлению зданий, школ, больниц, кишлачных советов, медпунктов, учреждений райцентров и на оказание помощи в строительстве колхозам и колхозникам.

ОТ СОВЕТСКОГО ИНФОРМБЮРО

(Окончание).

несколько десятков гитлеровцев. Партизаны отряда, действующего в Гомельской области, из засад на шоссейных дорогах истребили 30 немецких солдат и офицеров и захватили 3 пулемета, 20 винтовок, автомат, 3 пистолета и несколько тысяч патронов.

* * *

Ниже публикуются выдержки из писем немецких солдат, подобранных на поле боя в районе Сталинграда. Эти письма написаны в первой половине января месяца. Обер-ефрейтор Иоахим Бауман писал: «За Сталинград пролито громадное количество немецкой крови, но мы ничего не достигли... От нашей дивизии осталось несколько десятков человек... Раньше солдаты говорили, что путь в Германию лежит через госпиталь. Теперь, когда мы находимся в мерзком окружении, ничто не может облегчить судьбу солдат. Все дороги на родину наглухо закрыты». Унтер-офицер Куне пишет: «К нам самолеты уже не прилетают... Лошадей с'ели. У Иозефа Росс была собака. Ее тоже с'ели. Поверь, это не шутка». Солдат Отто Зехтиг пишет: «Тут, в Сталинграде, я зарезал и с'ел трех кошек». Солдат Гейнц Манус жалуется в письме: «Наиболее ужасными являются уличные бои, в которых русские большие мастера. В моем подразделении было 140 человек. Сейчас осталось только 6. Остальные ранены или убиты». Отчаяние звучит в письме Генриха Мейера: «Боюсь, что нам не удастся вырваться. Русские тоже умеют воевать. Они никого не выпустят из этого котла. А наши господа ничего знать не хотят и требуют, чтобы мы сопротивлялись до последней капли крови, хотя это совершенно бессмысленно».

Вечернее сообщение 30 января

30 января войска Северо-Кавказского фронта, в результате решительной атаки, овладели городом и крупным железнодорожным узлом **Тихорецк**, районным центром и железнодорожной станцией **Ладожска**, районными центрами **Архангельская, Тбилисская**, железнодорожными станциями **Гречишкино, Малороссийская**.

Войска Закавказского фронта овладели городом **Майкоп**.

Войска Воронежского фронта овладели районным центром **Нижнелевицк**, районным центром и железнодорожной станцией **Чернянка**, районным центром **Нижняя Ведуга**, железнодорожной станцией **Нижнелевицк**.

* * *

29 января нашей авиацией на различных участках фронта уничтожено или повреждено до 180 немецких автомашин с войсками и грузами, подавлен огонь 10 артиллерийских батарей, разбиты 8 паровозов, взорвано 3 склада боеприпасов и 2 склада с горючим, потоплены 4 транспорта общим водоизмещением до 35.000 тонн, рассеяно и частью уничтожено до 3 батальонов пехоты противника.

* * *

Войска Донского фронта продолжали истреблять разгромленные группы гитлеровцев. Ближе к центральной части города советские подразделения полностью очистили от немцев несколько улиц. Севернее Сталинграда наши бойцы добивали остатки вражеских частей, зажатых в тесном кольце. В течение дня на всех участках взято много пленных. В числе пленных 206 немецких офицеров. Отпущенный в свою часть один пленный в тот же день вернулся обратно и привел с собою решивших сдаться в плен 120 немецких солдат. На другом участке 2 немецких военнопленных, отпущенных в свою часть, привели в расположение наших войск 300 немецких солдат, сложивших оружие.

* * *

Войска Южного фронта продолжали наступление. Части Н-ского соединения, преодолев упорное сопротивление немцев, заняли два населенных пункта. На другом участке бойцы Н-ской части отбили контратаку пехоты противника и уничтожили свыше 400 немецких солдат и офицеров.

* * *

Войска Юго-Западного фронта вели наступательные бои и частью сил закреплялись на достигнутых рубежах. Н-ское соединение с боями продвинулось вперед и овладело несколькими населенными пунктами. Особенно упорные бои происходили за один крупный населенный пункт. Противник предпринял одну за другой 5 контратак. Решительным ударом наши части отбросили гитлеровцев и овладели этим населенным пунктом. На поле боя осталось до 200 вражеских трупов и 3 подбитых тяжелых немецких танка.

* * *

Западнее Воронежа наши войска успешно развивали наступление и заняли ряд населенных пунктов. На станции Долгая захвачены два эшелона с боеприпасами и много трофеев, которые подсчитываются. В районе Уряцкое захвачено 30 складов с военным имуществом. Немецкое командование стремится любой ценой спасти свои попавшие в окружение дивизии. Командиры немецких частей получили приказ пробиваться из окружения мелкими подразделениями и оставлять в качестве прикрытия венгров. Наши части, сжимая кольцо вокруг окруженных войск противника, захватили большое число пленных.

* * *

Войска Северо-Кавказского фронта продолжали наступление и овладели городом Тихорецк. Танкисты Н-ской части выбили немцев из сильно укрепленного населенного пункта. Подбито 7 немецких танков и 2 самоходных орудия, уничтожено 8 противотанковых орудий вместе с их расчетами. На другом участке стрелковое соединение, под прикрытием артиллерийского и минометного огня, переправилось через водный рубеж и заняло два крупных населенных пункта. В уличных боях уничтожены сотни гитлеровцев. Захвачено 14 орудий, 21 противотанковое ружье и 2 склада боеприпасов.

* * *

Партизанский отряд, действующий в Калининской области, пустил под откос два немецких эшелона с живой силой и техникой. Разбито 2 паровоза и 33 вагона. Другой отряд калининских партизан в 6-часовом бою уничтожил 50 немецких солдат, сжег танк и грузовую автомашину противника.

* * *

Ниже публикуется акт о зверствах немецко-фашистских мерзавцев в хуторе Крылов, Ростовской области: «Немецкие разбойники ограбили и разорили мирное население хутора. Они выгнали колхозников из домов и отняли у них все личные вещи. Гитлеровцы забрали в колхозе 98 лошадей, 112 рабочих быков, 86 коров, 108 телят, зарезали мелкий скот и всю домашнюю птицу. Фашистские палачи расстреляли колхозницу-орденоноску Пелагею Марковскую вместе с сыном и мужем, двух подростков — Владимира Ищенко и Петра Решетникова. 9 января расквартированные на хуторе солдаты и офицеры 294 немецкой пехотной дивизии учинили зверскую расправу над попавшими в плен ранеными советскими бойцами и командирами. Немцы раздели всех пленных догола, долго пытали и мучили их, а потом расстреляли. Более 100 местных жителей гитлеровцы угнали на каторжные работы в Германию». Акт подписали местные жители: В. Исаев, М. Безверхов, М. Некрасова, бойцы и командиры Красной Армии—майор Д. Ворончилин, капитан А. Матвеев, красноармеец В. Комиссаров и другие.

НАГРАЖДЕНИЕ ОРДЕНАМИ НАЧАЛЬСТВУЮЩЕГО СОСТАВА АРТИЛЛЕРИИ КРАСНОЙ АРМИИ

За образцовое выполнение боевых заданий Командования на фронте борьбы с немецкими войсками и проявленные при этом доблесть и мужество Указом Президиума Верховного Совета СССР награждена орденами группа начальствующего состава артиллерии Красной Армии.

Орденом **Ленина** награждены: полковник **Д. Н. Крылов**; орденом **Красного Знамени**—49 человек; орденом **Александра Невского**—подполковник **Н. А. Завьялов**; орденом **Отечественной войны II степени**—3 человека; орденом **Красной Звезды**—51 человек. (ТАСС).

Действующая армия. (Карельский фронт). На снимке: бойцы подразделения тов. Колесникова под прикрытием ручного пулемета выполняют боевую задачу.

Фото П. Мелентьева. (ТАСС).

Снайпер Магомед Джабраилов

ДЕЙСТВУЮЩАЯ АРМИЯ, 28 января. (Спец. корр. ТАСС). Пулеметное гнездо, из которого немцы вели огонь, было очень ловко замаскировано. Командир подразделения, назначив в снайперскую засаду красноармейца Джабраилова, поставил перед ним задачу: выявить и подавить огневую точку противника.

Ранним утром Джабраилов пробрался к переднему краю обороны и замаскировался. Через 3 часа вражеский пулеметчик был обнаружен и уничтожен первым же выстрелом снайпера-дагестанца.

Сменив огневую позицию, Джабраилов продолжал наблюдение. Два немецких солдата один за другим пытались убрать труп пулеметчика, и оба были уничтожены снайпером. Магомед Джабраилов убил 6 фашистов. На-днях его боевой счет увеличился еще на 14 немцев.

Без промаха разят врага снайперы подразделения, которым командует Романов. За несколько дней они истребили 453 немецких солдата. Боевой друг Джабраилова, красноармеец азербайджанец Катамов за несколько дней уничтожил 32 немца.

А. БРЫЗГАЛИН.

—⊙—

Немцы посылают рабочих военных заводов на Восточный фронт

ДЕЙСТВУЮЩАЯ АРМИЯ, 28 января. (Спец. корр. ТАСС). Чтобы в какой-либо мере восполнить огромные потери своей армии на Восточном фронте, немцы вынуждены снимать высококвалифицированных рабочих с военных заводов и бросать их на фронт.

Пленный ефрейтор 3 роты 163 пехотного полка Отто Лангер более 3 лет работал сборщиком самолетов на заводе Галле. В 1942 году его призвали в армию.

«Вместе со мной,—говорит Лангер,—призвано много рабочих как с этого завода, так и с других военных предприятий. Вместо ушедших в армию на заводы была принята молодежь до 17 лет, женщины и старики».

Другой военнопленный, ефрейтор 2 роты 187 полка Макс Лука все время считался незаменимым специалистом и поэтому не призывался. Но и он был взят в армию и после спешного, краткосрочного обучения был назначен санитаром роты.

Лука говорит: «Наша рота частью состоит из квалифицированных рабочих, взятых недавно с военных заводов. Все они плохо обучены военному делу. За несколько дней боев рота потеряла половину своего состава. Настроение у оставшихся в живых солдат очень плохое»

Военные действия в Северной Африке

ЛОНДОН, 29 января. (ТАСС). Агентство Рейтер передает, что американские войска в Тунисе, продвигающиеся по направлению к линии Марет, достигли железнодорожной станции Макнасси, расположенной в 75 милях к северо-западу от этой линии. Вражеские войска, отступающие по направлению к городу Тунису, были рассеяны и часть их была захвачена в плен. В районе Меджез-эль-Баба и Де-Бу-Арады английские войска проявляли значительную активность.

В официальном сообщении главного штаба генерала Жиро говорится, что французские войска вновь заняли форт Сэн, расположенный в юго-восточной части Туниса.

ЛОНДОН, 30 января. (ТАСС). Как официально сообщается, вчера во время патрульных операций английские передовые отряды пересекли границу Туниса.

Авиация совершила ожесточенный налет на Сфакс. Бомбардировка продолжалась 30 минут. Отмечено много прямых попаданий в крупные военные об'екты.

—⊙—

ПОТЕРИ АМЕРИКАНЦЕВ В ТУНИСЕ

НЬЮ-ЙОРК, 29 января. (ТАСС). По сообщению вашингтонского корреспондента агентства Юнайтед Пресс, военный министр США Стимсон заявил, что потери американских войск в Тунисе составили 1.258 человек, в том числе 211 убитыми, 532 ранеными, 515 пропавшими без вести, из них 226 пленными.

—⊙—

Немцы обстреливают старый порт Марселя

НЬЮ-ЙОРК, 29 января. (ТАСС). Агентство Юнайтед Пресс передает, что, по сведениям, полученным с французской границы, германская артиллерия начала в полдень обстреливать старый порт Марселя. Артиллерийский обстрел продолжался до полуночи. Вспыхнули большие пожары. Убито свыше 280 жителей, в том числе по крайней мере 70 женщин. В городе арестовано еще 450 человек. Они об'явлены заложниками. 12 из них покончили самоубийством.

—⊙—

Героическое сопротивление марсельцев гитлеровским оккупантам

ЖЕНЕВА, 30 января. (ТАСС). Итало-фашистская газета «Пополо ди Рома», касаясь расправы немецких оккупантов над десятками тысяч жителей Марселя, признает, что, несмотря на существование в течение двух с половиной лет режима Виши, ему не удалось подчинить французский народ гитлеровскому «новому порядку». «Жители кварталов старого порта Марселя,—пишет газета,—не признавали властей и держали в страхе оккупационные власти и полицию. Когда оккупационные власти нашли нужным изменить порядок в зоне старого порта Марселя и выселить оттуда 40 тысяч жителей, тогда случилось нечто невероятное. Многие выселенные ворвались обратно в свои кварталы и в свои дома, забаррикадировались и открыли огонь по полиции и солдатам, обратив их в бегство. Вследствие этого пришлось ввести в действие германские военные силы». Фашистский орган упрекает правительство Петэна и Лаваля в том, что события в Марселе являются следствием их недостаточной энергии» в подавлении сопротивления французского народа и осуществлении «политики сотрудничества» с державами оси.

—⊙—

НАПАДЕНИЕ НА ГЕРМАНСКИХ СОЛДАТ В ЛИОНЕ

ЛОНДОН, 30 января. (ТАСС). Как передает агентство Рейтер, в Лионе были тяжело ранены 25 германских солдат. За отказ преследовать покушавшихся полиция застрелила двух французов. В качестве репрессии в городе запрещено всякое движение между 20 и 6 часами.

МРАЧНЫЙ ГИТЛЕРОВСКИЙ ЮБИЛЕЙ

ЖЕНЕВА, 30 января. (ТАСС). Сегодня гитлеровские главари отмечали десятую годовщину того дня, когда они обманным путем пробрались к власти в Германии. Фашисты отметили годовщину без обычного шума. С унылыми речами выступили Геббельс и Геринг. Речь последнего должна была начаться в 11 часов по берлинскому времени. Однако вследствие налета английской авиации на Берлин она откладывалась 4 раза, и Геринг смог начать свою речь с опозданием на час. Что касается Гитлера, то он в этот день предпочел молчать. Его выступление было заменено бессодержательным письменным обращением к немцам, которое зачитал Геббельс.

Геббельс в своей речи заявил, что фашисты встречают свою годовщину в «тяжелые для национал-социалистской партии часы и дни», в обстановке «трудностей, которые возникли в борьбе на Восточном фронте, в борьбе, достигшей своего драматического пункта». Геринг признал, что советским войскам «удалось прорвать оборонительный фронт немцев и их союзников».

Речи гитлеровских вожаков были заполнены истерическими призывами к немцам проникнуться сознанием серьезности положения и угрозами расправы со всеми, кто уклонится от выполнения требований об'явленной Гитлером «тотальной мобилизации».

ГИТЛЕРОВСКАЯ ПЕЧАТЬ БЬЕТ ТРЕВОГУ

ЖЕНЕВА, 29 января. (ТАСС). Немецко-фашистская печать не в состоянии больше скрывать поражений гитлеровских войск на советско-германском фронте. Тон выступлений печати свидетельствует о стремлении гитлеровцев подготовить население к еще худшим известиям с фронта.

Газета «Фелькишер беобахтер» поместила статью, в которой заявляет, что «время иллюзий для немецкого народа уже давно прошло». Газета признает, что германская армия испытывает тяжелые удары. «Мы знаем, — говорится в статье, — какой тяжелый кризис германская армия пережила прошлой зимой. Теперь советская Россия снова начала зимнее наступление в величайших масштабах. Германским солдатам приходится обороняться в тяжелых боях против противника, который является самым опасным и самым упорным из всех противников германских вооруженных сил».

В таких же встревоженных тонах оценивает положение немцев на фронте другая гитлеровская газета — «Берлинер берзенцейтунг». Газета пишет, что «в этом году Южный фронт, тот фронт, где в районе Сталинграда и на Кавказе немецкие войска вели до поздней осени ожесточенные бои, и, несмотря на это, не сумели добиться стратегического успеха, оказался для германской армии критическим пунктом». Газета пытается утешить читателя тем, что «подобные неудачи, какие постигли сейчас германскую армию на Восточном фронте, неизбежны в войне таких масштабов». Напомнив, что «и прошлой зимой было нечто подобное», газета прямо признает, что «теперь германская армия переживает неудачу, имеющую гораздо большее значение, и то, что ей приходится переживать, превосходит все, что уже было перенесено ею в этой тяжелой войне».

Газеты заполнены отчаянными призывами к немцам напрячь до предела усилия, чтобы исправить положение. «Тыл, — пишет упомянутая «Фелькишер беобахтер»,—должен пойти на те предельные усилия, которые сейчас необходимы, ибо фронт уже напрягает свои силы до крайнего предела». Газета жалуется на то, что многие немцы ведут себя пассивно, «не хотят отказаться от таких излишеств, как театры, и осмеливаются даже заниматься спортом». Гитлеровский орган угрожающе предупреждает население, что, если понадобится, «будет применена не останавливающаяся ни перед чем жестокость. Грубый чурбан нужно обрабатывать грубым топором. Многие проявления жестокости дозволены не одним только солдатам».

Налет английской авиации на Берлин

ЛОНДОН, 30 января. (ТАСС). Как передает агентство Рейтер, сегодня днем английские бомбардировщики совершили налет на Берлин. Все самолеты благополучно вернулись на свои базы.

29 января был совершен налет на Северную Францию и Бельгию. В ночь на 30 января была вновь атакована база подводных лодок противника в Лориане.

—⊙—

ЗВЕРСКИЙ ТЕРРОР ГИТЛЕРОВЦЕВ В ПОЛЬШЕ

ЛОНДОН, 30 января. (ТАСС). Как сообщает агентство АФИ, гитлеровцы обрушили новые репрессии на население Польши. Только за 4 дня в одной Варшаве было арестовано 3.5 тысячи поляков. Город полон беспризорными детьми, родители которых высланы в неизвестном направлении. Несчастные дети гибнут сотнями. Крестьян под угрозой расстрела заставляют поставлять немцам последнее продовольствие. Всякое сопротивление поляков подавляется массовыми расстрелами и виселицами. За последнее время в Польше создано 24 новых концентрационных лагеря, заключенные которых обречены на медленную смерть.

Исключение лже-адвоката Карачая из анкарской коллегии адвокатов

АНКАРА, 29 января. (ТАСС). 26 января анкарская коллегия адвокатов на специальном заседании вынесла решение, подтверждающее исключение из коллегии адвокатов Зия Карачая.

Как известно, лже-адвокат и немецкий агент Зия Карачай, выступавший на первом анкарском процессе по делу о «покушении» на Папена в качестве защитника обвиняемого Абдурахмана, по окончании процесса был исключен анкарской коллегией адвокатов из состава коллегии, так как выяснилось, что он не занимался адвокатской практикой и не имел адвокатской конторы.

На втором анкарском процессе по тому же «делу» Карачай сделал лживое заявление о том, будто он обзавелся полагающейся по закону конторой. Не проверив этого заявления, анкарский суд допустил Карачая к участию в процессе. Произведенное вслед за тем анкарской коллегией адвокатов расследование показало, что Карачай адвокатской конторы не имеет и что его заявление анкарскому уголовному суду является лживым. Коллегия адвокатов подтвердила прежнее решение об исключении Карачая из коллегии.

В связи с этим в иностранных журналистских кругах выражают недоумение, каким образом этот явный проходимец мог выступать на суде.

ПОПРАВКА

В заметке «На авиаэскадрилью имени Уллубия Буйнакского» (см. «Дагправду» за 27 января с. г.), принятой из Хасав-Юрта по телефону, вкрались неточности. Следует читать:

24 января состоялось совещание руководителей предприятий города Хасав-Юрта. Участники совещания внесли на строительство авиаэскадрильи им. Буйнакского 64.000 рублей. Директор колхозного рынка т. Идрисов внес 6.000 руб., заведующие ларьками, жены красноармейцев тт. Азарова и Гасанова и директор конторы Заготзерно т. Даштемиров—по 5.000 руб., начальник цеха консервного завода т. Соломонов — 4.000 руб., председатель артели им. 8 марта г. Торбина—3.000 руб.

Чобахан

В Алагир мы приехали ночью. Холодный январский туман окутал город и только лучи военных машин пробивали мглу, освещая ряды заиндевевших столбов. Фронт передвигался все дальше, части Красной Армии торопились на северо-восток—в Нальчик, за который наши войска вели уже решительный бой.

Освобожденный Алагир хотелось поскорее рассмотреть в свете дня, — ведь совсем недавно здесь хозяйничали немцы и их румынские слуги.

Утром нашим глазам явилась жуткая картина: развалины сожженных и взорванных домов, замусоренные улицы и всюду — следы грабежа и насилия... Много волнующих историй узнали мы в этом городе.

...Многие помнят тихую осетинскую девушку с умными карими глазами — Чобахан Михайловну Басиеву. Она окончила литературный факультет Осетинского педагогического института и работала в Алагире учительницей средней школы. А когда приблизился фронт и школы пришлось временно закрыть, Чобахан стала корректором и литературным работником районной газеты «Растдзог».

Чобахан не успела эвакуироваться. Она осталась в Алагире с матерью и младшим братом. В их доме поселился немецкий майор и его переводчик. В первые дни оккупации Чобахан не решалась выходить на улицу и все новости узнавала от заходивших к ним соседей. Новости были не радостные.

Немцы арестовали Бурдзнова Гамбола — парторга колхоза «Сельмаш», депутата райсовета Габуеву Соснат, учителя Мадзаева Георга и еще многих других. Чобахан все ждала, что вот-вот придут и за ней. Город притих и только по вечерам слышны были на улицах пьяные голоса немецких солдат, и отдаленно гремела канонада.

Чобахан сообщили: немцы сожгли школу, разграбили музей Коста Хетагурова... Ей рассказали также и о том, как немецкие солдаты пришли к старой Дзалаевой Надежде, вынесли все ее имущество и потребовали кормилицу-козу, которую старуха успела спрятать. «Отдай, матка!» — кричали раз'яренные грабители, били старуху прикладами, кулаками. Козу пришлось отдать. Но вслед за немцами пришли румыны и тоже потребовали козу. И они били старуху, но уже за то, что она «отдала» козу немцам, а не приберегла для них.

Один другого страшнее были рассказы соседей Чобахан. Поздно вечером немцы вломились в дом русского старика — Митяжа и, как в ресторане, потребовали подать им яиц, молока и белого хлеба. Не было у старика ни яиц, ни молока— он подал им блины из черной муки. Непрошенные гости расшвыряли блины и принялись избивать Митяжа. Он закричал. Тогда ему выстрелили в рот и ушли к соседям «организовать» вкусный ужин. Старик выполз из комнаты и стал звать свою жену, но на его стоны вернулись немцы и еще раз выстрелили в него. Окровавленный старик остался лежать на пороге своего дома.

Чобахан молча слушала эти страшные рассказы, только бледнело от гнева и боли ее лицо.

...Однажды советский самолет кружил над городом, выискивая свою цель. Бешено лаяли немецкие зенитки. Во дворе дома Чобахан стоял под навесом немецкий майор и следил за самолетом. Следил за самолетом и брат Чобахан — Тасолтан, который выбежал на грохот зениток.

Самолет, видимо, нащупал свою цель, сбросил серию бомб, но попал в тяжелое положение — вокруг него немецкие зенитки создали кольцо огня. Самолет старался вырваться из-под обстрела, но снаряды рвались все ближе и ближе. Наконец он сделал крутой вираж, резко взмыл в небо и ушел. Молодой Тасолтан не выдержал и восторженно захлопал в ладоши. Майор покосился на него и раздраженно буркнул что-то переводчику.

— Майор спрашивает, тебе приятно, что он ушел?

Тасолтан улыбнулся и вызывающе посмотрел на майора. Тот нахмурился и повернувшись на каблуках, пошел к себе.

— Майор приглашает вас зайти к нему, — сказал Тасолтану переводчик и направился вслед за майором.

Подросток последовал за ними. Вскоре из комнаты послышались приглушенные голоса переводчика и брата, резкие слова майора.

Через некоторое время из комнаты вышел Тасолтан. Он был возбужден, на губах его алела кровь. Чобахан схватила брата за руку.

— Тебя били?

— Нет, предложили обедать с ними. Я отказался, сказал, что их обед мне не сладок, тогда мне сделали последнее предупреждение. Ничего, сестра, они здесь долго не будут...

После короткого молчания он добавил:

— Ты им почему-то нужна, очень нужна. Поэтому я и отделался легко, да они так и сказали — прощаем из-за сестры.

Чобахан встревожилась.

— А почему ты так думаешь?

— Они расспрашивали о тебе. Кто-то сообщил им, что ты окончила литературный факультет и работала в редакции газеты...

Вошел унтер-офицер и, не дожидаясь приглашения, развалился на стуле. Все в комнате молчали. Немец кашлянул, стараясь обратить на себя внимание, затем достал табакерку и закурил.

— Ви кто работаль? — обратился к Чобахан немец, растягивая слова.

— Учительницей.

— О, ушительниц, — весело повторил унтер-офицер, — знашит много ушеник биль, крепко биль!

— У нас детей не бьют, не принято — стараясь закончить разговор, ответила Чобахан.

— Наферно Сталин не разрешал, да?!

— Да, Сталин, — твердо сказала Чобахан.

— О-о, Сталин... Наш фюрер сказал, детей корош только битый, будет большой шеловек, о!

Чобахан вспыхнула. Наглая болтовня унтера вывела ее из себя.

— Ваш Гитлер бандит и воспитывает таких же бандитов, как и он сам. И не смей...

Нервно вздрагивали плечи Чобахан. Унтер вскочил как ужаленный и схватился за пистолет.

— Ты — коммунист!..

Между немцем и Чобахан стала мать, загородив телом свою дочь. Настороженно следил за каждым движением унтера Тасолтан.

— Ваш народ — болван, — кричал в ярости унтер и, стуча сапогами, зашагал по комнате. — Нам нужно хорош немецкий газет на ваш язык, ви будешь нам помогай, нам работай, — закончил он неожиданно для всех. — Зафтра фосем часов я пришел здесь. О, карош!

Немец вышел. Мать и брат вопросительно смотрели на Чобахан. Что скажет Чобахан? А она стояла, закрыв ладонями лицо...

Ночь она не спала. Лежала в постели с открытыми глазами. Где-то далеко ухали пушки. Немцы наступали на столицу республики — город Орджоникидзе. Чобахан знала, что положение очень тяжелое. «Убежать... Да, убежать, найти партизан и с ними мстить немцам за все их злодеяния». Эта мысль не покидала Чобахан. «Но как?». Ведь она не выходила из дому с момента прихода немцев в ее город, ни с кем не встречалась.

Утром она накинула платок матери и пошла бродить по улицам. Вот музей великого осетинского поэта, сожжен, разграблен. Под ногами шуршали в мерзлой грязи изорванные листы бумаги. Чобахан подняла один: оказалось — страница из рукописи Коста. Проходивший патруль заметил девушку, солдат подошел к ней, вырвал листок из рук. Второй чиркнул зажигалкой и, смеясь ей в лицо, поджег бумагу. В гневе что-то хотела сказать им Чобахан, но ее толкнули в спину и замахали руками.

— Айда айда!

Чобахан медленно пошла дальше. На Октябрьской улице немецкий солдат старательно выводил на стене дома новое название: «Дора-штрассе». Немцы переименовали улицу Коста Хетагурова в «Лена-штрассе» — имя какой-то немецкой проститутки. Потрясенная виденным и пережитым, Чобахан повернула домой. Там ее поджидал унтер-офицер. Он явился ровно в восемь и был сильно раздражен, узнав, что Чобахан нет дома. С деланной улыбкой он произнес:

— О, не карашо, не карашо, надо фидержить марка, — и показал на часы. —Но, марш работа!

Чобахан сняла с головы платок и положила его на стул.

— Я не буду у вас работать.

Взгляды матери и брата были устремлены на Чобахан.

— Пош-шему?!

—Я не знаю немецкого языка, — тихо ответила она.

— О, это ниш-шего, — обрадованно заговорил немец, — мы будет выпускай немеский газет на осетинский язык... Потом мы пофесем вас Германия — ушить немецкий язык, Бер-лин!

— Я не буду у вас работать, не буду — не могу и не буду!

Лицо Чобахан пылало, она говорила быстро и резко, ее сжатые кулаки готовы были, казалось, обрушиться на сухую стриженную голову унтера.

В комнате появился бывший сослуживец Чобахан по редакции. Предатель начал усердно убеждать Чобахан. Не глядя ей в глаза, он бормотал что-то о том, что у них срывается выпуск столь необходимой немцам газеты, что она будет довольна, что ей создадут блестящие условия. О, они могут ценить услуги!

— Убирайся немедленно вон из моего дома, гадюка, — глухим от гнева голосом сказала по-осетински Чобахан. Но он не уходил, делая вид, что совсем не обижается.

— Ми вам дадим много денег, — не унимался унтер.—Наши деньги лучше советский.

Чобахан ничего не ответила и отвернулась. Немец понял, что с ним не хотят разговаривать и обиделся. Встал, прошелся по комнате и наконец, подойдя к Чобахан, спросил в упор:

— Нет?

— Нет, — твердо ответила девушка.

Унтер вскипел.

— Ти партизанка! Ти коммунистка!

— Да, — выкрикнула Чобахан, — да, партизанка, коммунистка... Убирайся вон, бандит!..

Тасолтан широко раскрытыми глазами смотрел на Чобахан. В них светился восторг. Мать тихо плакала, закрывая лицо старым шелковым платком с потускневшим от времени национальным узором.

— Кар-рашо-о! — процедил сквозь зубы немец и ушел. Вслед за ним выбежал предатель.

— Ох, Чобахан, боюсь, что они тебя не оставят. Маленькая дочь моя...

— Пусть, пусть, что хотят, — равнодушно отвечала Чобахан. Она все еще стояла посреди комнаты, ни кровинки в лице — высокая, гордая, и карие глаза ее необычно блестели.

Через несколько минут вернулся унтер-офицер с двумя солдатами.

— Нет? — крикнул он.

— Нет!

Унтер резко скомандовал. Солдаты увели Чобахан и вместе с ней брата и мать.

Их видели после этого в тюрьме. Однажды Чобахан, окровавленную, в лохмотьях, вели с допроса. Она крикнула знакомым:

—Все равно от меня ничего не добьются. Ничего.

Немецкая газета на осетинском языке так и не вышла в Алагире.

...Дальнейшая судьба этой осетинской девушки нам пока неизвестна. Она исчезла бесследно. Но в темном сарае, что стоит во дворе здания, где помещалось гестапо, найдены изуродованные трупы ее брата Тасолтана и старой Тамары...

Жива ли ты, славная дочь советского народа, а если жива, то пусть утолит твои муки дорогая весть — Красная Армия гонит проклятого врага, Красная Армия мстит, беспощадно мстит лютому зверю.

Г. ДЖИМИЕВ.
Осетинский драматург.
А. ТАНЕЕВ. (Наш корр.).
Гор. Алагир, январь 1943 год.

Ответственный редактор
Д. ШИЛОВ.

Адрес редакции и издательства: гор. Махач-Кала, Пушкинская, 6.

Телефоны: зам. ответ. редактора — 1-05, ответ. секретаря—8-04, общий — 3-22, отделов: промышленно-транспортного—2-48, сельскохозяйственного—7-83, писем и рабселькоров—9-80, выпускающего—8-44, издательства—1-87, отдела об'явлений и заказов—2-11.

Неопубликованные рукописи обратно не возвращаются.

С—3296.

Типография издательства газеты «Дагестанская правда».

Заказ № 57.

Пролетарии всех стран, соединяйтесь!

ДАГЕСТАНСКАЯ ПРАВДА

Орган обкома и махачкалинского горкома ВКП(б) и Верховного Совета ДАССР

№ 26 (6292) | Вторник, 2 февраля 1943 г. | Цена 20 коп.

Для победы над немецко-фашистскими захватчиками необходимы беззаветный героизм и железная дисциплина на фронте, самоотверженный труд, железная дисциплина и организованность—в тылу.

Все силы на поддержку фронта! Все силы—для победы!

Наши войска закончили ликвидацию группы немецко-фашистских войск, окруженных западнее центральной части Сталинграда

Войска ДОНСКОГО фронта в боях 27—31 января закончили ликвидацию группы немецко-фашистских войск, окруженных западнее центральной части Сталинграда.

В ходе боев, а также показаниями захваченных в плен немецких генералов установлено, что к 23 ноября 1942 года под Сталинградом было окружено по меньшей мере 330 тысяч войск противника, если считать также тыловые, строительные и полицейские части, а не 220 тысяч, как сообщалось об этом ранее.

Как известно, немецкие войска, окруженные под Сталинградом, с 23 ноября по 10 января от нашего артиллерийского огня, систематических бомбардировок с воздуха, от атак наших наземных войск, а также от голода, морозов и болезней потеряли до 140 тысяч человек. Таким образом, к моменту генерального наступления наших войск — к 10 января 1943 года окруженные под Сталинградом немецкие войска насчитывали вместе с частями усиления, строительной организацией Тодта, с полицейскими частями, армейскими и корпусными тылами — до 190 тысяч солдат и офицеров.

Этот расчет подтвердил пленный исполняющий должность генерал-квартирмейстера 6-й немецкой армии полковник фон Куловский, который показал, что к 10 января личный состав немецких войск, окруженных под Сталинградом, насчитывал вместе с тылами 195 тысяч человек.

В свете этих данных победа советских войск под Сталинградом приобретает еще более крупное значение.

Количество пленных с 27 по 31 января увеличилось на 18 тысяч солдат и офицеров, а всего за время генерального наступления против окруженных частей противника наши войска захватили в плен 46.000 солдат и офицеров.

Сегодня нашими войсками взят в плен вместе со своим штабом командующий группой немецких войск под Сталинградом, состоящей из 6-й армии и 4-й танковой армии, — генерал-фельдмаршал ПАУЛЮС и его начальник штаба генерал-лейтенант ШМИДТ. Фельдмаршальское звание Паулюс получил несколько дней назад.

Кроме того, взяты в плен следующие генералы: 1) командир 14 танкового корпуса генерал-лейтенант ШЛЕММЕР, 2) командир 51 армейского корпуса генерал-лейтенант ЗЕЙДЛИТЦ, 3) командир 4-го армейского корпуса генерал-лейтенант артиллерии ПФЕФЕР, 4) командир 100-й легкой пехотной дивизии генерал-лейтенант САННЕ, 5) командир 29-й мотодивизии генерал-лейтенант ЛЕЙЗЕР, 6) командир 295 пехотной дивизии генерал-лейтенант КОРФЕС, 7) командир 297 пехотной дивизии генерал-майор МОРИС фон ДРЕББЕР, 8) командир 376 пехотной дивизии генерал-лейтенант фон ДАНИЗЛЬ, 9) командир 44 пехотной дивизии генерал-лейтенант ДЮБУА, 10) начальник артиллерии 4-го армейского корпуса генерал-майор ВОЛЬФ, 11) начальник артиллерии 51-го армейского корпуса генерал-майор УЛЬРИХ, 12) командир 20-й пехотной дивизии румын бригадный генерал ДИМИТРИУ, 13) командир 1-й кавалерийской румынской дивизии генерал БРАТЕСКУ, 14) начальник санитарной службы 6-й армии, генерал-лейтенант ОТТО РИНОЛЬДИ.

Всего, следовательно, взято в плен 16 генералов.

Взяты также в плен исполняющий должность генерал-квартирмейстера полковник фон КУЛОВСКИЙ, командир 524 пехотного полка 297 пехотной дивизии полковник ВИЛЬГЕЛЬМ ПИККЕЛЬ, командир 297 артиллерийского полка полковник ГЕНРИХ ФОГТ, командир 132 пехотного полка 44 пехотной дивизии полковник ВЕГЕМАН, командир 29 мотопехотного полка БОЛЬЕ СИГУРТ, начальник штаба 4-го армейского корпуса полковник КРОММЕ, начальник штаба 295 пехотной дивизии полковник ДИССЕЛЬ, командир 91 полка 20 пехотной дивизии румын полковник ПОПЕСКУ и многие другие.

Кроме того, захвачены штабы 14-го танкового корпуса, 3-й мотодивизии, 297, 376 немецких и 20 румынской пехотных дивизий, 44, 83, 132, 297, 523, 524, 534, 535, 536 пехотных полков, 39 и 40 артиллерийских полков, 549 армейского полка связи и штаб армейского саперного батальона.

За время генерального наступления против окруженных частей противника с 10 по 30 января советскими войсками, по неполным данным, уничтожено более 100.000 немецких солдат и офицеров.

За это же время нашими войсками ВЗЯТЫ следующие трофеи: самолетов — 744, танков — 1.517, орудий — 6.523, минометов — 1.421, пулеметов — 7.489, винтовок — 76.887, автомашин — 60.454, мотоциклов — 7.341, тягачей, тракторов и транспортеров — 470, парашютов — 5.700, радиостанций — 304, бронепоездов — 3, вагонов — 575, паровозов — 48, складов с боеприпасами и вооружением — 229 и большое количество другого военного имущества.

СОВИНФОРМБЮРО.

В ПОСЛЕДНИЙ ЧАС

НАШИ ВОЙСКА ЗАНЯЛИ ГОРОД СВАТОВО

Наши войска, в результате стремительной атаки, овладели городом и крупной железнодорожной станцией СВАТОВО.

СОВИНФОРМБЮРО.

УКАЗ ПРЕЗИДИУМА ВЕРХОВНОГО СОВЕТА СССР

О присвоении звания Героя Советского Союза начальствующему и рядовому составу Красной Армии

За образцовое выполнение боевых заданий Командования на фронте борьбы с немецкими захватчиками и проявленные при этом отвагу и геройство присвоить звание **Героя Советского Союза** с вручением ордена **Ленина** и медали **«Золотая звезда»**:

1. Старшему политруку **Габдулину** Малику.
2. Сержанту **Голевину** Алексею Степановичу.
3. Лейтенанту **Залевскому** Владимиру Николаевичу.
4. Младшему лейтенанту **Ковтюлеву** Дмитрию Филипповичу
5. Старшему сержанту **Кустову** Игорю Ефремовичу.
6. Лейтенанту **Мусинскому** Николаю Степановичу.
7. Старшине **Новикову** Александру Евдокимовичу.
8. Старшему лейтенанту **Пивнюк** Николаю Владимировичу.
9. Красноармейцу **Тахтарову** Тулегену.

Председатель Президиума Верховного Совета СССР М. КАЛИНИН.

Секретарь Президиума Верховного Совета СССР А. ГОРКИН.

Москва, Кремль, 30 января 1943 года.

БУЙНАКСК

ДИРЕКТОРУ МТС тов. ФАТАЛИЕВУ
НАЧАЛЬНИКУ ПОЛИТОТДЕЛА тов. МУСАКАЕВУ

Обком ВКП(б) и Совнарком ДАССР поздравляют коллектив МТС с досрочным выполнением плана осенне-зимнего ремонта тракторов. Обком ВКП(б) и Совнарком ДАССР выражают уверенность в том, что ко дню XXV годовщины Красной Армии МТС полностью подготовит к весенним работам прицепной инвентарь, успешно развернет ремонт комбайнов, а также обеспечит правильную организацию труда в обслуживаемых колхозах и подготовку семян, живого тягла, конного инвентаря к весеннему севу.

Секретарь Обкома ВКП(б) А. АЛИЕВ.

Зам. председателя Совнаркома ДАССР ТАРАСОВ.

ДИРЕКТОРУ ХАСАВЮРТОВСКОГО КОНСЕРВНОГО ЗАВОДА тов. КАЛЕНТЬЕВУ
СЕКРЕТАРЮ ПАРТОРГАНИЗАЦИИ ЗАВОДА тов. КОТЕЛЬНИКОВУ.
ПРЕДСЕДАТЕЛЮ ЗАВКОМА тов. САМОЙЛЕНКО

Областной Комитет ВКП(б) и Совет Народных Комиссаров ДАССР поздравляют коллектив Хасавюртовского консервного завода с досрочным выполнением производственного плана за январь месяц с. г.

Призываем рабочих, инженерно-технических работников и служащих завода стахановским трудом крепить достигнутые успехи, давать фронту и стране больше продукции отличного качества и тем самым активно помогать Красной Армии в скорейшем разгроме гитлеровских оккупантов.

Секретарь Обкома ВКП(б) А. АЛИЕВ.

Зам. председателя Совнаркома ДАССР ТАРАСОВ.

Редакции республиканской газеты „Большевик гор“

Обком ВКП(б) и Совнарком ДАССР поздравляют работников, селькоров и читателей республиканской аварской газеты «Большевик гор» в день выпуска тысячного номера.

Обком ВКП(б) и Совнарком ДАССР уверены в том, что работники газеты «Большевик гор», ее селькоровский актив и впредь будут неустанно нести в широкие массы идеи партии Ленина—Сталина, мобилизовывать трудящихся аварцев на самоотверженную работу по укреплению колхозов, увеличению поголовья скота и повышению продуктивности животноводства, на организацию всемерной помощи героической Красной Армии в ее борьбе за очищение советской земли от немецко-фашистских оккупантов.

Дагестанский Обком ВКП(б)
Совет Народных Комиссаров ДАССР.

Указ Президиума Верховного Совета ДАССР

О награждении Почетными грамотами Верховного Совета ДАССР работников редакции и рабселькоров газеты „Большевик гор“

За активную многолетнюю работу в области печатной пропаганды и агитации наградить почетными грамотами Верховного Совета ДАССР следующих работников редакции и рабселькоров газеты «Большевик гор»:

1. **Гаджиева** Загида — редактора газеты «Большевик гор».
2. **Магомаева** Асадулла Магомаевича—переводчика.
3. **Рахматулину** Нину — линотипистку.
4. **Темирханова** Гамида Азизовича — председателя Даградиокомитета, бывшего редактора газеты «Большевик гор».
5. **Утарбиева** Ибрагима — активного селькора по Казбековскому району.
6. **Хожокова** Магомеда Шапи — секретаря Гунибской райгазеты, активного корреспондента.

Председатель Президиума Верховного Совета ДАССР А. ТАХТАРОВ.

Секретарь Президиума Верховного Совета ДАССР П. КУРОЧКИН.

Гор. Махач-Кала, 1 февраля 1943 года.

Москва, Кремль, Иосифу Виссарионовичу Сталину

Любимый вождь!

Нет таких сильных и ярких слов, чтобы выразить глубокое волнующее чувство, охватившее нас, когда телеграф принес Ваш братский привет и благодарность Красной Армии за наш скромный вклад в священное дело защиты любимой отчизны.

Одно только можем сказать, дорогой Иосиф Виссарионович: на алтарь Великой Отечественной войны против злейших врагов нашей Родины—немецко-фашистских захватчиков, во имя победы над германскими империалистами мы готовы принести не только свой труд, свои личные сбережения, свои силы и знания, но и кровь свою и самую свою жизнь. Вот почему свои первые взносы на строительство танков, тысячи пудов хлеба в фонд Красной Армии мы считаем сегодня только началом оплаты нашего долга перед Родиной, перед фронтом.

Ваш привет и благодарность Красной Армии побудили нас еще и еще раз проверить, все ли мы сделали для фронта, все ли силы и средства мобилизовали на помощь отчизне в тяжелой и трудной борьбе с врагом? И мы видим, что сделали еще не все, что сделать можно еще многое.

В хакасских улусах и в глухих таежных деревнях, на шахтах Черногорска и заводах Красноярска, на рыбных промыслах Енисея и стойбищах необозримой тундры Таймыра—во всех наших колхозах и совхозах единой мыслью живут все трудящиеся края. Наша воля к победе, товарищ Сталин, непоколебима, решимость пойти для победы на любые жертвы тверда, как гранит, наша любовь к Родине и преданность партии Ленина — Сталина—беспредельны. Пусть об этом свидетельствует наша забота о Красной Армии, об укреплении нерушимого единства тыла и фронта.

Мы решили создать Сталинский фонд Красной Армии, который явится материальным воплощением нашей заботы о Красной Армии.

Этот фонд будет состоять из всей сверхплановой продукции нашей промышленности, хлеба и других сельскохозяйственных продуктов и денежных средств, собранных из наших личных сбережений.

Создавая этот фонд Вашего имени, мы клянемся Вам, товарищ Сталин:

в 1943 году увеличить производство вооружения и боеприпасов в полтора — два раза по сравнению с 1942 годом;

на строительство танков собрать не менее 100 миллионов рублей. Пусть грозные танковые колонны «Красноярский рабочий» и «Красноярский колхозник», построенные на наши трудовые рубли, беспощадно громят фашистов;

хлебный фонд Красной Армии, создаваемый из наших личных запасов, увеличить до 250 тысяч пудов. Пусть каждый пуд нашего хлеба обернется грозным оружием против немецких захватчиков;

вырастить в 1943 году высокий сталинский урожай, чтобы обеспечить страну и фронт хлебом, а промышленность — сырьем;

каждый большой завод и маленькая фабрика, шахты и промартели к XXV годовщине Красной Армии выполнят двухмесячный план производства оружия и боеприпасов, снаряжения и товаров широкого потребления, добычи угля и перевозок хлеба, угля, леса, вооружения. На основе социалистического соревнования добьемся решающих успехов на всех участках трудового фронта.

Коллектив Красмашзавода, в ознаменование XXV годовщины Красной Армии, взял на себя обязательство дать сверх плана 24 машины, сэкономить 80 тонн сортового металла, 80 тонн мазута, 150 тонн твердого топлива, реконструировать мартеновскую печь, увеличив мощность ее на 60 процентов. Почин вооруженцев широко подхвачен заводами и фабриками края. Вся продукция, выпущенная сверх плана, пойдет в Сталинский фонд Красной Армии.

Сталинский фонд будет создан—могучий и грозный фонд победы! Порукой тому—наше слово, Иосиф Виссарионович, и наша честь.

Клянемся Вам в этом, наш вождь и учитель.

Примите наши пожелания доброго Вам здоровья на долгие годы.

Письмо принято на общегородском митинге трудящихся города Красноярска 13 января 1943 года. На митинге присутствовало 50 тысяч человек.

По поручению митинга
секретарь ГК ВКП(б) ГОЛУБЕВ.

ПРИСВОЕНИЕ ВОИНСКИХ ЗВАНИЙ ВЫСШЕМУ НАЧАЛЬСТВУЮЩЕМУ СОСТАВУ КРАСНОЙ АРМИИ

Совет Народных Комиссаров Союза ССР постановил присвоить нижепоименованным лицам высшего начальствующего состава Красной Армии воинские звания, установленные Указом Президиума Верховного Совета СССР от 7 мая 1940 года:

Звание ГЕНЕРАЛ-ПОЛКОВНИКА —**Рейтер** Максиму Андреевичу, **Масленникову** Ивану Ивановичу.

Звание ГЕНЕРАЛ-ЛЕЙТЕНАНТА — **Бокову** Федору Ефимовичу, **Галицкому** Кузьме Никитовичу, **Зыгину** Алексею Ивановичу, **Карпоносову** Арону Гершовичу.

Звание ГЕНЕРАЛ-МАЙОРА — **Бранткали** Детлаву Карловичу, **Гречанову** Евстафию Петровичу, **Данилову** Михаилу Матвеевичу, **Жеребину** Дмитрию Сергеевичу, **Кропотину** Николаю Алексеевичу, **Кулагину** Ивану Яковлевичу, **Полякову** Николаю Антоновичу, **Репину** Ивану Прокофьевичу, **Стученко** Андрею Трофимовичу, **Тихонову** Петру Яковлевичу, **Чурмаеву** Георгию Ивановичу, **Якшину** Акиму Васильевичу.

Звание ГЕНЕРАЛ-МАЙОРА АРТИЛЛЕРИИ — **Игнатову** Николаю Васильевичу, **Петрову** Николаю Сергеевичу, **Полосухину** Леониду Николаевичу, **Полуэктову** Георгию Васильевичу, **Федорову** Юрию Михайловичу.

НАГРАЖДЕНИЕ ОРДЕНАМИ НАЧАЛЬСТВУЮЩЕГО СОСТАВА КРАСНОЙ АРМИИ

За образцовое выполнение боевых заданий Командования на фронте борьбы с немецкими захватчиками и проявленные при этом доблесть и мужество Указом Президиума Верховного Совета СССР награждена орденами группа лиц начальствующего состава Красной Армии.

Орденом **Ленина** награждены: генерал-лейтенант **И. А. Богданов**, старший лейтенант **В. С. Джула**, старший лейтенант **Т. Н. Калашников**, старший лейтенант **П. Ф. Кравин**; орденом **Красного Знамени** награждены 80 человек; орденом **Кутузова** второй степени—6 человек; орденом **Отечественной войны** первой степени —3 человека; орденом **Красной Звезды**—41 человек.

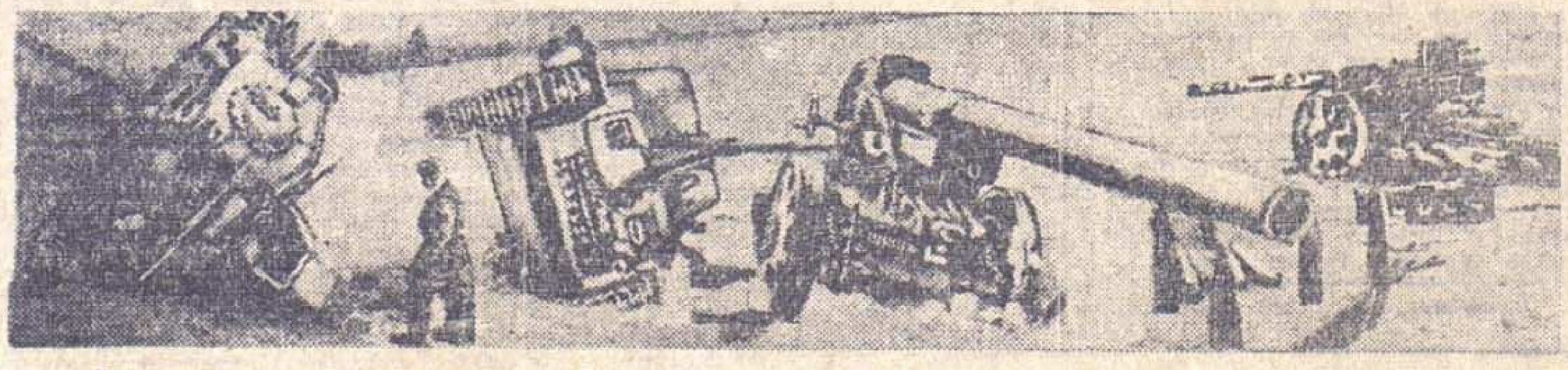

Действующая армия (район среднего Дона). На снимке: брошенные немцами при отступлении тяжелая артиллерия и подбитые самоходная пушка и танк. Фото Л. Великжанина. (ТАСС).

ОТ СОВЕТСКОГО ИНФОРМБЮРО

Утреннее сообщение 31 января

В течение ночи на 31 января войска **Юго-Западного, Южного, Северо-Кавказского, Воронежского, Волховского и Ленинградского** фронтов вели наступательные бои на прежних направлениях.

* * *

Войска Донского фронта севернее Сталинграда овладели многими оборонительными сооружениями противника и взяли в плен 700 немецких солдат и офицеров. Захвачены большие трофеи.

* * *

Войска Южного фронта вели наступательные бои и отбивали контратаки противника. Н-ская часть заняла 2 населенных пункта, в боях за которые истребила свыше роты немецкой пехоты. Захвачены бронемашина, 2 орудия, 9 пулеметов, радиостанция и склад боеприпасов. На другом участке гитлеровцы силою до батальона пехоты при поддержке танков перешли в контратаку, но, встреченные артиллерийским огнем, быстро отступили. На поле боя осталось 8 подбитых немецких танков.

* * *

Войска Юго-Западного фронта вели бои на прежних направлениях. Н-ская часть, овладев одним населенным пунктом, захватила 5 орудий, 11 автомашин, 3 тягача, склад продовольствия и другие трофеи. На другом участке немцы неоднократно пытались вернуть потерянные ими накануне позиции. Наши бойцы отбили контратаки гитлеровцев, подбили 2 танка и истребили до 300 солдат и офицеров противника.

* * *

Западнее Воронежа наши войска продолжали успешное наступление. Н-ское соединение заняло 8 населенных пунктов. Взяты трофеи: 4 танка, 56 орудий, 27 минометов, 228 пулеметов, 1.500 винтовок, 19 тракторов, 4 радиостанции, свыше 150.000 снарядов, 3 миллиона патронов и 58 разных складов. Уничтожено до полка пехоты и взято в плен 2.500 вражеских солдат и офицеров. В районном центре Нижнелевицк наши части захватили 4 тяжелых и 15 противотанковых орудий, минометную батарею, 30 автомашин и 2 радиостанции. Танкисты под командованием тов. Кравченко на одной железнодорожной станции взяли большие трофеи, в том числе 500 автомашин, 12 паровозов и 8 железнодорожных эшелонов с разным снаряжением и военным имуществом.

* * *

Войска Северо-Кавказского фронта с боями продвигались вперед. Бойцы Н-ской части ворвались в крупный населенный пункт и после ожесточенного уличного боя очистили его от гитлеровцев. Уничтожено до 400 вражеских солдат и офицеров. Подбито 5 немецких танков, захвачено 7 противотанковых орудий, много автоматов, винтовок и боеприпасов. На другом участке наш разведывательный отряд ночью проник в тыл противника и напал на штаб немецкого полка. Разведчики истребили 75 вражеских солдат и офицеров, захватили документы штаба и благополучно вернулись в свою часть.

* * *

Партизанский отряд, действующий в Ленинградской области, за неделю пустил под откос 2 немецких воинских эшелона, следовавших к линии фронта. Разбито 2 паровоза и 7 вагонов с оружием и боеприпасами. Кроме того, советские патриоты взорвали 3 моста и 64 метра железнодорожного полотна. Другой отряд ленинградских партизан совершил налет на имение новоиспеченного фашистского помещика. Советские патриоты перебили несколько десятков охранников и управляющего имением.

* * *

Жители села Крюково, Ростовской области, составили акт о зверствах немецко-фашистских мерзавцев. В акте говорится: «Гитлеровцы бесчинствовали в нашем селе, грабили и убивали мирных жителей. Немецкие бандиты отобрали у колхозников сельскохозяйственной артели «Память Ильича» пшеницу, скот, продукты питания и личные вещи. Отступая из села, изверги замучили и расстреляли 33 местных жителя. Палачи убили Ефима Назарова — 14 лет, Александра Денисова — 15 лет, Петра Факеева — 15 лет, Федора Юдина — 15 лет, Петра Широкова — 16 лет, Андрея Полякова — 16 лет, Семена Алексеева—17 лет, Астафая Юдина — 65 лет и других жителей. Кроме того, немцы расстреляли 8 пленных красноармейцев.

Мы и наши семьи испытали зверства подлого врага. Обращаемся к вам, дорогие бойцы нашей Красной Армии: бейте фашистских гадов, не давайте им пощады, отомстите фашистским душегубам и разбойникам за все наши мучения». Акт подписали колхозники и колхозницы колхоза «Память Ильича».

Вечернее сообщение 31 января

31 января войска **Закавказского** фронта овладели районным центром и узловой железнодорожной станцией **Белореченская**, районными центрами **Горячий Ключ** и **Рязанская**.

Войска **Северо-Кавказского, Воронежского, Юго-Западного, Южного, Ленинградского** и **Волховского** фронтов продолжали наступательные бои на прежних направлениях.

За истекшую неделю, с 24 по 30 января включительно, в воздушных боях и на аэродромах противника уничтожен 141 немецкий самолет. Наши потери за это же время 93 самолета.

* * *

30 января частями нашей авиации на различных участках фронта уничтожено или повреждено более 200 немецких автомашин с войсками и грузами, подавлен огонь 8 артиллерийских батарей, разбит железнодорожный эшелон, взорвано 2 склада боеприпасов, рассеяно и частью уничтожено до 2 батальонов пехоты противника.

* * *

Войска Донского фронта продолжали истреблять разрозненные группы гитлеровцев. Ближе к центральной части Сталинграда в течение дня нашими частями захвачено в плен свыше 5.000 немецких солдат и офицеров, в том числе несколько немецких генералов. Взяты трофеи — 90 орудий, 75 пулеметов, 20 автомашин и радиостанция.

* * *

Войска Южного фронта, преодолевая сопротивление и отбивая контратаки противника, продолжали наступление. На одном участке наши подразделения, прорвавшись в тыл немцев, атаковали и разгромили маршевый батальон противника. Н-ская моторизованная часть была атакована 15 немецкими танками и десантом автоматчиков. Советские бойцы огнем из противотанковых ружей подожгли 3 танка и ружейно-пулеметным огнем истребили много немецких автоматчиков.

* * *

Войска Юго-Западного фронта вели наступательные бои. Западнее Старобельска советские части сломили сопротивление противника и овладели сильно укрепленными пунктами вражеской обороны. Уничтожено 10 немецких танков и свыше 300 гитлеровцев. Захвачено 15 орудий, 32 пулемета и другие трофеи.

* * *

Западнее Воронежа наши войска овладели 20 населенными пунктами и двумя железнодорожными станциями. Бойцы Н-ской части захватили 13 танков, 7 орудий, 5 шестиствольных минометов, вездеход, 22 автомашины, 4 радиостанции и более 25 километров телефонного кабеля. В районе одной железнодорожной станции нашими частями захвачен немецкий бронепоезд. В районном центре Чернянка, вчера занятом нашими войсками, взято в плен 400 солдат и офицеров противника. Захвачено 4 артиллерийских склада со снарядами, 5 паровозов и 100 железнодорожных вагонов с военным снаряжением. Советской авиацией в воздушных боях сбито 3 и уничтожено на аэродромах 15 немецких самолетов.

* * *

Партизанский отряд, действующий в одном из оккупированных немцами районов Орловской области, в бою с противником истребил свыше 100 вражеских солдат и офицеров. Партизаны захватили: пулемет, автоматы, винтовки, револьверы и 10 тысяч патронов. Партизанский отряд имени Щорса пустил под откос 3 немецких воинских эшелона. Разбито 2 паровоза, 29 вагонов и 34 платформы. Во время крушений убито 160 гитлеровцев.

* * *

Агентство АФИ передало статью известного французского журналиста Пертинакса. Автор статьи утверждает, что в настоящее время происходит широкая перегруппировка германских сил. По мнению военного обозревателя «Нью-Йорк таймс», с Восточного фронта уже оттянуто 50 немецких дивизий.

Утверждение Пертинакса и военного обозревателя из «Нью-Йорк таймс» о переброске немецких дивизий с советско-германского фронта находится в вопиющем противоречии с действительностью. В последнее время немецкое командование в связи с наступлением Красной Армии и поражением немецких войск на советско-германском фронте, действительно, производит перегруппировку своих войск. Однако, немецкие дивизии направляются не с востока на запад, а с запада на восток. В дополнение к ранее переброшенным войскам на советско-германский фронт, немецкое командование с конца ноября месяца 1942 года, т. е. со времени перехода советских войск в наступление, спешно перебросило на восток еще ряд дивизий. Начиная с конца ноября месяца 1942 года, немецкое командование перебросило на советско-германский фронт 19 пехотных и 3 танковых дивизии. В том числе 11 дивизий были переброшены из Франции, Бельгии и Норвегии, а остальные из Германии. Вот номера этих немецких дивизий: 1, 3, 6, 7, 8, 9 и 10 авиаполевые, 6, 7 и 27 танковые, 69, 161, 302, 304, 306, 320, 321, 337, 401, 404, 406 и 708 пехотные дивизии. Кроме того, по имеющимся достоверным данным, сейчас находятся в пути с запада на советско-немецкий фронт еще 9 немецких дивизий, в том числе 3 танковых.

Таким образом, гитлеровское командование не только не оттянуло с советско-германского фронта ни одной дивизии, а напротив перебросило и перебрасывает на советско-немецкий фронт 31 дивизию. По вполне понятным причинам гитлеровцы тщательно скрывают факт переброски своих войск с запада на восток. Тем не менее это обстоятельство ныне широко известно. Достойно удивления, что агентство АФИ и обозреватель газеты «Нью-Йорк таймс» выступают с утверждениями, не имеющими ничего общего с действительностью.

Утреннее сообщение 1 февраля

В течение ночи на 1 февраля наши войска **Юго-Западного, Южного, Северо-Кавказского, Воронежского, Ленинградского** и **Волховского** фронтов вели наступательные бои на прежних направлениях.

* * *

Войска Донского фронта закончили ликвидацию группы немецко-фашистских войск, окруженных западнее центральной части Сталинграда. Севернее Сталинграда наши войска продолжали истреблять сопротивляющихся гитлеровцев. Уничтожено свыше 900 немецких солдат и офицеров. Взяты пленные и захвачены многочисленные трофеи.

* * *

Войска Южного фронта отбивали контратаки противника и продвигались

(Окончание см. на 2-ой стр.)

ОТ СОВЕТСКОГО ИНФОРМБЮРО

(Окончание).

вперед. Н-ское соединение заняло три укрепленных немцами населенных пункта. Захвачены танкетка, три орудия, шестиствольный миномет и другие трофеи. На другом участке наше подразделение отразило две контратаки противника. Уничтожено два взвода немецких автоматчиков. Подбито и сожжено 6 вражеских танков.

* * *

Войска Юго-Западного фронта продолжали успешное наступление и выбили немцев из ряда населенных пунктов. На поле боя осталось более 200 вражеских трупов. Захвачено 3 орудия, 7 противотанковых ружей, 2 миномета, 18 пулеметов, склад боеприпасов и другие трофеи. Наши танкисты, пробравшись в тыл противника, разгромили подходивший к линии фронта немецкий маршевый батальон.

* * *

Западнее Воронежа наши войска продолжали наступление, а частью сил уничтожали остатки окруженных немецких и венгерских дивизий. В районе юго-восточнее Касторное бойцы Н-ского соединения разбили одну из окруженных групп противника. Уничтожено много вражеских солдат и офицеров и взято 1.750 пленных. На другом участке огнем нашей артиллерии разбиты бронепоезд и два паровоза противника.

* * *

Войска Северо-Кавказского фронта продолжали успешно развивать наступление и заняли ряд населенных пунктов. На одном участке наши танкисты и мотопехота проникли в тыл противника и разгромили немецкую колонну. Уничтожено 3 самоходных орудия, 18 автомашин с боеприпасами, 7 вездеходов и 25 мотоциклов. На другом участке гвардейцы-кавалеристы в ночной атаке изрубили до роты немецкой пехоты и освободили несколько населенных пунктов. Захвачены большие склады боеприпасов.

* * *

Войска Закавказского фронта, овладев районным центром Белореченская, захватили 150 вагонов с военным имуществом, склады с боеприпасами и снаряжением. На другом участке наши части вышли на шоссейную дорогу у крупного населенного пункта и отрезали немцам путь к отступлению. По предварительным данным, захвачено свыше 200 автомашин, 190 мотоциклов, 20 пулеметов, большой гурт скота и другие трофеи. Взято в плен 180 солдат и офицеров противника.

* * *

Партизанский отряд, действующий в одном из районов Курской области, внезапно напал на немецкий гарнизон. Советские патриоты истребили до 100 вражеских солдат и офицеров. Остатки разбитого гарнизона разбежались. Захвачено 10 пулеметов, 64 винтовки и много патронов.

Партизаны отряда, действующего в Краснодарском крае, в бою с немецко-фашистскими оккупантами истребили 90 гитлеровцев.

* * *

Немецко-фашистские мерзавцы заливают кровью временно захваченные города и села Украины. В конце декабря в гор. Глухове, Сумской области, и в окрестных селах немцы произвели массовые аресты мирных жителей. В застенки гестапо было брошено около 1.000 человек. Гитлеровские палачи подвергли арестованных чудовищным пыткам. Им выкручивали и ломали руки, жгли волосы, прижигали тело раскаленным железом. После многодневных пыток и издевательств фашистские изверги вывезли арестованных за город и расстреляли.

Вечернее сообщение 1 февраля

Наши войска, в результате решительной атаки, овладели городом и крупной железнодорожной станцией **Сватово**.

Войска Воронежского фронта овладели районными центрами **Советский**, **Ястребовка** и железнодорожной станцией **Кшень**.

Войска Южного фронта овладели районным центром **Никитинская**, крупным населенным пунктом **Зерновой** и железнодорожной станцией **Верблюд**.

Войска Северо-Кавказского фронта овладели районным центром **Выселки**, крупной станицей **Фастовецкая** и другими населенными пунктами.

На Закавказском фронте наши войска заняли районный центр и железнодорожную станцию **Усть-Лабинская**.

Наши корабли в Баренцовом море потопили транспорт противника водоизмещением в 8 тысяч тонн.

* * *

31 января частями нашей авиации на различных участках фронта уничтожено или повреждено 10 немецких танков, свыше 70 автомашин с войсками и грузами, подавлен огонь 5 артиллерийских батарей, разбит железнодорожный состав, взорван склад боеприпасов, рассеяно и частью уничтожено до батальона пехоты противника.

* * *

Войска Донского фронта севернее Сталинграда продолжали истреблять сопротивляющихся гитлеровцев. Нашими частями в течение дня уничтожено свыше 1.500 немецких солдат и офицеров. Количество пленных растет с каждым часом и во много раз превышает число убитых. Захвачены также большие трофеи, которые подсчитываются.

* * *

Войска Южного фронта, преодолевая сопротивление противника, продолжали наступление. На позиции Н-ской части немцы бросили в контратаку до двух батальонов пехоты с танками и бронемашинами. Наши артиллеристы и бронебойщики подбили 2 танка, 7 бронемашин и истребили много гитлеровцев. Преследуя противника, наши бойцы овладели крупным населенным пунктом.

* * *

Войска Юго-Западного фронта вели наступательные бои и заняли несколько населенных пунктов. Н-ская часть после упорного боя овладела узлом вражеской обороны и уничтожила до 400 немецких солдат и офицеров. Захвачено 7 орудий, 16 пулеметов, 2 миномета, 6 противотанковых ружей и артиллерийский склад. На другом участке наши бойцы отбили контратаку противника и сожгли 3 немецких танка.

* * *

Западнее Воронежа наши войска развивали успешное наступление, продвинулись вперед и заняли ряд населенных пунктов. Н-ская часть окружила и почти полностью уничтожила немецкий полк. Захвачено 600 пленных, 150 автомашин и 15 орудий.

* * *

Войска Северо-Кавказского фронта вели наступательные бои. Противник пытался задержать продвижение советских подразделений на одном из укрепленных рубежей. Огневым налетом артиллерии и минометов сопротивление немцев было сломлено. Уничтожено 3 танка и 40 автомашин. На другом участке бойцы Н-ской части разгромили до двух рот немцев, уничтожили две бронемашины, три самоходных орудия и овладели двумя населенными пунктами. Захвачены трофеи и пленные.

* * *

Войска Закавказского фронта с боями продвигались вперед и заняли несколько населенных пунктов. Бойцы Н-ской части за два дня боев захватили у немцев 12 танков, 5 танкеток, 40 орудий, свыше 200 автомашин, 100 километров телефонного кабеля и 5 складов боеприпасов. Взяты пленные.

* * *

Партизанский отряд «Смерть немецким оккупантам», действующий в Орловской области, разгромил немецкий гарнизон в населенном пункте. Группы партизан незаметно пробрались к деревне и бесшумно сняли охрану. Разделавшись с часовыми, советские патриоты ворвались в дома, занятые немцами, и истребили несколько десятков солдат и офицеров. Партизаны отряда имени Ворошилова на шоссейных дорогах уничтожили 45 немцев. Захвачены миномет, несколько ящиков мин, винтовки и патроны.

* * *

Ниже публикуется акт о грабежах и насилиях немецко-фашистских мерзавцев в селе Корицкое, Воронежской области: «За 6 месяцев своего хозяйничанья немцы дочиста разграбили колхоз и до нитки обобрали всех колхозников. По неполным подсчетам, фашистские грабители забрали 150 лошадей, 75 коров, 200 свиней, более 100 овец, много домашней птицы и разного имущества колхозников. Немцы заставляли крестьян работать днем и ночью, душили их непосильными поборами. Каждый день они выдумывали все новые и новые повинности. В этом акте невозможно перечислить все злодеяния немецко-фашистских собак. В самые тяжелые дни немецкой оккупации колхозники крепко верили, что скоро всем этим злодеяниям фашистов наступит конец. Знали, что придет Красная Армия и освободит нас от фашистского ига. Мы не сидели сложа руки, а всеми силами и средствами вредили немцам». Акт подписали жители села Корицкое: Ф. Черненко, Ф. Мельник, М. Черненко и другие.

ПЛАМЕННЫЙ ПРИВЕТ ГАЗЕТЕ „БОЛЬШЕВИК ГОР“ В ДЕНЬ ВЫХОДА 1000-го НОМЕРА!

ДРУГ И ЛЮБИМЕЦ АВАРЦЕВ

Сегодня наша аварская республиканская газета «Магарул большевик» («Большевик гор») выпускает тысячный номер.

Это большое радостное событие в горах Аварии, это важное событие в жизни газеты.

Газета «Большевик гор» была создана в 1934 году, 8 лет 4 месяца тому назад. Создание большой республиканской газеты на аварском языке явилось новым ярким выражением победы ленинско-сталинской национальной политики нашей партии. Аварцы, не имевшие раньше собственной письменности, лишенные при царизме самых элементарных человеческих прав и свободы, долгие годы находившиеся под национальным гнетом, под гнетом темноты и бескультурья, только при советской власти, только благодаря партии большевиков получили газету на своем родном языке. В такой газете нуждались трудящиеся аварцы, в такой газете нуждалась парторганизация республики для того, чтобы при ее помощи ежедневно, ежечасно разговаривать с горцами на понятном, доходчивом, родном им языке.

За период своей деятельности газета «Большевик гор» под руководством Обкома ВКП(б) сыграла большую роль в борьбе за хозяйственное и культурное строительство, за создание и укрепление колхозов, за расцвет социалистической культуры в горах Аварии. Она не мало сделала по коммунистическому воспитанию трудящихся аварцев, по воспитанию их в духе преданности своей Родине и ненависти к ее врагам. Значительная работа проделана газетой «Большевик гор» в грозные дни Великой Отечественной войны советского народа с немецко-фашистскими разбойничьими бандами по укреплению тыла и по организации помощи фронту. Со страниц 223 номеров газеты, вышедших за это время, несутся к горцам сталинские слова призыва: «Все для фронта! Все для победы над врагом!».

Через «Большевика гор» к агитаторам, пропагандистам и трудящимся массам аварцев доходило и доходит огненное правдивое слово партии Ленина—Сталина, исторические выступления нашего вождя товарища Сталина об Отечественной войне, важнейшие директивы партии и правительства, сообщения Совинформбюро, наиболее важные передовые статьи газеты «Правда», рассказы о героизме наших бойцов на фронте и трудовых подвигах рабочих, колхозников и интеллигенции в тылу, о зверствах и насилиях немецких людоедов над советскими людьми. С ее страниц трудящиеся аварцы узнали и узнают о героизме лучших сынов дагестанского народа — Магомеда Гаджиева, Валентина Эмирова, Самеда Алиева и многих других патриотов.

На страницах «Большевика гор» аварцы читают пламенные патриотические строки народного поэта Дагестана Гамзата Цадаса и других аварских поэтов и писателей.

«Большевик гор» стал другом и любимцем горцев—чохских чабанов, хунзахских всадников, тлохских консервщиков, унцукульских садоводов. «Большевик гор»—желанный дорогой гость в колхозных бригадах и на учарах, на кутанах и в саклях, в политпросветучреждениях и в кустпромартелях. Парторганизации аварских районов в лице «Большевика гор» имеют крепкого помощника в деле политического воспитания трудящихся и организации их на борьбу за успешное выполнение боевых хозяйственно-политических и военно-оборонных задач.

Означает ли это, что у «Большевика гор» нет недостатков? Конечно, недостатков еще много. Главный из них состоит в том, что уровень работы газеты еще отстает от возросших требований, пред'являемых печати обстановкой Отечественной войны.

Эта обстановка требует, чтобы наши промышленные предприятия, колхозы, совхозы давали фронту и стране больше и больше продукции, умело и настойчиво преодолевали трудности, вызванные войной, чтобы закрепилось и еще больше развернулось великое патриотическое движение народа по оказанию всемерной помощи фронту, чтобы еще больше росла и укреплялась железная дисциплина, сплоченность и сознательность масс. Борьба за укрепление колхозов, за повышение урожайности полей и продуктивности животноводства, за боевую подготовку к весенним сельскохозяйственным работам, за проведение зимовки скота и расплодной кампании без потерь—эти вопросы должны стоять в центре внимания наших газет. И надо пожелать, чтобы газета «Большевик гор» более упорно, более настойчиво, более инициативно боролась за решение этих задач.

Необходимо, далее, чтобы «Большевик гор» обратил больше внимания на укрепление своих связей с массами, с районными и сельскими партийными и комсомольскими организациями, с районными и стенными газетами, на широкое вовлечение в работу газеты авторского актива из числа руководящих районных и сельских работников, передовых колхозников и сельской интеллигенции. «Дело не только в том, чтобы газета агитировала и обличала,—учит товарищ Сталин,—но прежде всего в том, чтобы она имела богатую сеть... корреспондентов по всей стране..., чтобы нить от партии через газету проходила ко всем без исключения рабочим и крестьянским районам...».

Больше помощи должен оказывать «Большевик гор» районным и стенным газетам. Газета должна более остро реагировать на недостатки в работе, смело, не взирая на лица, критиковать плохое, нерадивых людей, не выполняющих возложенные на них задачи, любителей ссылаться на трудности военного времени.

Наряду с этим наше пожелание газете «Большевик гор»— более глубоко и полнее показывать могущество и героизм советского народа и Красной Армии, на этом воспитывать в трудящихся уверенность в нашей победе над ненавистным врагом, воспитывать в них организованность, храбрость, отвагу и готовность перенести любые трудности, итти на любые жертвы во имя защиты Родины, во имя помощи фронту, Красной Армии.

Наступление нашей героической Красной Армии победоносно развивается. Мы сейчас, как никогда, глубоко уверены в победе нашего правого дела. Сбываются слова нашего вождя: «Будет и на нашей улице праздник».

Но это не должно успокаивать нас, ибо враг еще на нашей земле. Нам предстоят еще огромные трудности и жестокие бои за очищение всей родной земли от гитлеровской банды грабителей, насильников и убийц.

А это требует колоссального напряжения и умножения наших материальных и моральных сил, новых героических усилий всего народа в помощь фронту. Святая задача газеты «Большевик гор», как и всех наших газет, состоит в том, чтобы поднять уровень своей работы до уровня требований этих задач, стать еще более боевым коллективным агитатором, пропагандистом и организатором.

Г. АЛИКБЕРОВ.

Секретарь Обкома ВКП(б) по пропаганде.

Работникам и рабселькорам газеты „Большевик гор“

Горячий братский привет работникам и рабселькорам газеты «Большевик гор»!

За восемь с лишним лет своего существования популярнейшая газета аварского народа «Большевик гор» сыграла огромную роль в социалистической перестройке сельского хозяйства горных районов, в коммунистическом воспитании трудящихся аварцев в мобилизации их на беспощадную и самоотверженную борьбу против злейшего врага — германского фашизма, за свободу, честь и независимость нашей Родины.

Вам доверено почетное дело, доверено «самое острое и самое сильное оружие нашей партии». Как и весь советский народ, работники печати, рабселькоры воодушевлены одной мыслью — разгромить врага. Желаем вам, чтобы со страниц «Большевика гор» еще громче звучало большевистское слово, зовущее рабочих, колхозников и интеллигенцию нашей республики на еще большую помощь фронту, на скорейшее изгнание ненавистного врага с советской земли.

Редакция газеты «Дагестанская правда».

Tolgo dunjalaul proletarai, sole nuz!

MAHARUL BOLŞEVIK

„Большевик гор“

SENTJABR 26 ARBAN QO № 1 (1) 1934 sou

МагIарул БОЛЬШЕВИК

ЮГО-БАКЪТIЕЙ ВОЛХОВАЛЪ

№ 9 (999)

БАГЪА 15 К

На снимке: № 1 от 26 сентября 1934 года и № 999 от 29 января 1943 года аварской газеты «Магарул большевик» («Большевик гор»).

Редакции газеты „Большевик гор“

Редакция газеты «Ленин-Йолу» поздравляет работников, рабселькоров и читателей «Большевик гор» в день выпуска тысячного номера.

Газета «Большевик гор» много сделала в деле распространения великих идей Ленина и Сталина среди свободолюбивого и героического аварского народа, мобилизации аварцев на борьбу за дальнейшие успехи социалистического строительства в нашей республике.

И теперь, в дни Великой Отечественной войны советского народа против лютого врага, аварская газета все свои силы и способности отдает борьбе за победу нашего правого дела. Желаем ей дальнейших успехов в ее важной и нужной для народа работе.

Редакция газеты «Ленин-Йолу».

Приветствия из районов

В связи с выпуском тысячного номера, редакция газеты «Большевик гор» получила приветственные телеграммы от Хунзахского, Кахибского, Казбековского, Гунибского, Чародинского райкомов ВКП(б), от народного поэта Дагестана орденоносца Гамзата Цадаса, от редакций районных газет «Новый Гуниб», «Колхозник гор» (Хунзах) и других.

ЗА РУБЕЖОМ

Военные действия в Северной Африке

ЛОНДОН, 31 января. (ТАСС). Агентство Рейтер передает, что бронетанковые авангарды английских войск, перешедшие границу в глубине страны, вступили на территорию Туниса. В центральном секторе происходила артиллерийская и ружейная перестрелка.

Сегодня вторая английская колонна перешла тунисскую границу, двигаясь вдоль побережья, параллельно первой колонне.

В коммюнике штаба французских войск в Северной Африке говорится, что в горном районе Кайруана одна из французских частей оттеснила германские войска с некоторых позиций.

ЛОНДОН, 1 февраля. (ТАСС). По официальному сообщению, действующие на прибрежном участке английские войска заняли вчера Зуару и находятся в соприкосновении с противником к западу от этого города.

По сообщению агентства Рейтер, в состав войск держав оси, действующих в Тунисе, входят 10-я германская бронетанковая дивизия и 1-я итальянская пехотная дивизия «Суперга». Последняя удерживает при поддержке немецких войск линию, проходящую вдоль возвышенной местности между Пон-дю-Фасом и Уссельтней.

Авиация союзников совершила несколько ожесточенных налетов на ряд важных военных об'ектов противника и его коммуникации в тылу. В воздушных боях сбито 8 неприятельских самолетов.

«У нас есть особая причина радоваться уничтожению германской 6-й армии»

Заявление бельгийского министерства информации

ЛОНДОН, 31 января. (ТАСС). В связи с ликвидацией под Сталинградом германской 6-й армии бельгийское министерство информации опубликовало следующее сообщение: «6-я армия исчезла под Сталинградом, который она пыталась окружить, взятие которого было бахвально обещано Гитлером. 6-я армия!

У бельгийцев имеется особая причина радоваться ее уничтожению, так как именно этой армии 10 мая 1940 года было поручено вторгнуться в их страну, и эта армия с помощью хитрости и грубой силы одолела наши войска у канала Альберта. Она пронеслась по Бельгии, подобно буре, сеющей всюду опустошение и смерть, и в борьбе с ней пали легионы наших храбрых солдат. Полки, которыми так гордился Гитлер, окутанные таинственностью, опьяненные собственной мощью и высокомерные, с триумфом маршировали по нашим опустошенным городам, как победители. Теперь они лежат под глубокими русскими снегами за тысячи миль от наших границ. Не они завоевали Сталинград, а Сталинград захватил их. Для тех, кто были бессильными очевидцами их гнетущей гордости, их замерзшие трупы являются символом неминуемого правосудия, начинающегося возмездия и обещанием полной расплаты».

—o—

Начальник итальянского генерального штаба отстранен от должности

ЖЕНЕВА, 31 января. (ТАСС). В Риме официально об'явлено об увольнении в отставку начальника генерального штаба генерала Кавалеро. Официально приказ об отстранении Кавалеро мотивируется его «личной просьбой об отставке». Вместо Кавалеро начальником генерального штаба назначен генерал Витторио Амброзио, который до сих пор был начальником штаба армии.

—o—

ОТСТАВКА КОМАНДУЮЩЕГО ГЕРМАНСКИМ ФЛОТОМ АДМИРАЛА РЕДЕРА

ЖЕНЕВА, 31 января. (ТАСС). В Берлине официально об'явлено, что 30 января по приказу Гитлера уволен в отставку «по состоянию здоровья» главнокомандующий германским военно-морским флотом адмирал Редер. Главнокомандующим военно-морским флотом назначен адмирал Дениц, который до последнего времени командовал подводным флотом.

—o—

Налет английской авиации на Гамбург

ЛОНДОН, 31 января. (ТАСС). Агентство Рейтер передает, что в ночь на 31 января английские самолеты бомбардировали Гамбург. В городе возникли большие пожары. Кроме того, бомбардировке подверглись различные об'екты в Западной Германии.

Вчерашний налет на Гамбург—94-й по счету. Последний налет на этот город был в ноябре 1942 года.

НАСТУПЛЕНИЕ КРАСНОЙ АРМИИ В ОЦЕНКЕ НАШИХ ВРАГОВ И ДРУЗЕЙ

(Передовая „Правды“ за 31 января)

Вести с советско-германского фронта радостные для наших друзей и безрадостные для наших врагов, отодвигают на второй план сообщения о других событиях, происходящих в мире. Весь мир с неослабным, напряженным вниманием следит за героической борьбой Красной Армии, за невиданным размахом ее нынешнего наступления.

Вот события последних дней. 27 января было опубликовано сообщение о том что наши войска в основном закончили ликвидацию немецко-фашистских войск, окруженных в районе Сталинграда. 28 января наши войска заняли город Касторное. 30 января Совинформбюро опубликовало сообщение об успешном наступлении наших войск западнее Воронежа, о взятии городов Новый Оскол и Кропоткин. Сегодня публикуется сообщение о новом большом успехе Красной Армии: нашими войсками в результате решительной атаки заняты города Тихорецк и Майкоп.

Советские удары не только прорвали немецкую оборону, не только смяли и опрокинули все планы и расчеты гитлеровского командования, — они прорвали густую дымовую завесу лжи немецко-фашистской пропаганды, заставили гитлеровцев самих признаться в своих поражениях, в своих неудачах.

Германские военные сводки, германские военные сообщения последних дней представляют собой невероятные сочетания чудовищной лжи и вынужденных, вымученных признаний. В немецких радиопередачах уже стали привычными такие фразы, как, например: «на Восточном фронте противник продолжает оказывать давление на позиции германских войск.... советские части, в результате ожесточенных атак, заняли новую территорию». Газета «Мюнхенер нейестер нахрихтен» подчеркивает, что масштаб и ожесточенность происходящих битв далеко оставляют за собой интенсивность сражений, происходивших прошлой зимой. «Они, — пишет газета — действительно превосходят все, что было известно когда-либо до сих пор». Другая немецко-фашистская газета — «Берлинер локальанцейгер» в свою очередь заявляет: «Нужно ясно и недвусмысленно указать, что сейчас идет речь о небывало тяжелых боях на Востоке. Даже самый тупой человек должен понять значение этих слов: небывало тяжелые бои на Востоке».

Римское радио бьет тревогу по поводу содержания германских сводок. Итальянский радиокомментатор Ансальдо заявляет: «Содержание германской сводки должно вызвать большое беспокойство даже среди итальянцев. Русские намерены уничтожить все стратегические успехи держав оси на Восточном фронте... Нельзя отрицать, что русские достигли значительных успехов».

Вот эти-то успехи и заставляют гитлеровское командование признавать свои поражения и задним числом сообщать в своих сводках об уже давно проигранных сражениях и потерянных опорных пунктах. Гитлеровское командование, фашистские заправилы Германии предвидят ряд новых поражений и вынуждены подготовлять население к новым, все более неприятным, известиям. Тщетно пытаются гитлеровские захватчики преуменьшить характер своих поражений увертками вроде «выпрямления стратегической линии», «эластичной обороны» и т. д. Правда об истинном положении вещей пробивает себе путь через густую чащу фашистской лжи.

Вести с советско-германского фронта вызывают в стане наших врагов злобу отчаяния, тревогу и смятение. Эти вести вызывают радость и восхищение в стане наших друзей, стимулируя их волю к борьбе с общим врагом всего человечества.

Окружение и разгром немецких дивизий под Сталинградом, наступление частей Красной Армии на Юго-Западном фронте, удары, нанесенные немцам на Северном Кавказе, разгром гитлеровских оккупантов войсками Воронежского фронта — непрерывная цепь этих событий раскрыла перед всем миром картину необычайного по своей организационной законченности, по своему великолепному стратегическому замыслу широкого наступления, являющегося образцом военного искусства. Прорыв блокады Ленинграда был важнейшим звеном в цепи гитлеровских поражений, в цепи славных побед нашей героической Красной Армии, всего советского народа.

Все эти события нашли широчайший отклик во всех свободолюбивых странах во всем мире. Известная американская журналистка Доротти Томпсон в статье, опубликованной в газете «Нью-Йорк пост», пишет: «Ни один журналист не обладает достаточным талантом для того, чтобы описать значение прорыва блокады Ленинграда. Это — тема для произведения, достойного великого сказания о героизме. Нынешнее зимнее наступление русских будет привлекать внимание военных историков на протяжении столетий».

В чем сила того громадного впечатления, которое производят победы Красной Армии за рубежом? Невиданная стойкость, необычайное мужество и храбрость бойцов Красной Армии, храбрость ее командиров уже давно не вызывают удивления за рубежом. Мир поражен теми неиссякаемыми источниками энергии и мощи, которыми обладает советский народ, советская страна. Мир поражен той блестящей организацией наступления, свидетелем которого он является. Он видит возросшее искусство советских полководцев, советских генералов и офицеров, умелое использование накопленного в тяжких боях и сражениях боевого опыта. «Русское наступление, — пишет английский журнал «Спектейтор», — во всех секторах обрекает на неудачу все попытки противника освободиться и свидетельствует о таком мастерстве, о такой организованности и согласованности, что трудно предвидеть границы возможных успехов советских войск». Военный обозреватель газеты «Дейли экспресс» майор Грибл в свою очередь отмечает, что «наступление советских войск является шедевром стратегической гармонии».

Совершенно естественно, что за рубежом, в союзных с нами странах, среди дружественных нам народов, в нейтральных государствах задают себе вопрос: в чем же секрет успехов Красной Армии, что дает возможность советскому народу наносить такие удары столь мощной гитлеровской военной машине, которая еще так недавно наводила ужас и панику во многих европейских государствах?

Вывод, к которому приходят все вдумчивые наблюдатели, сводится в первую очередь к тому, что советское военное руководство, что советское военное искусство намного выше хваленого искусства немецких генералов. Английская газета «Таймс» пишет: «Здесь речь идет не только о превосходстве русской артиллерии. Здесь речь идет о превосходстве русской стратегии. Очевидно, мы имеем дело с совершенно новой стратегией... Перед Европой стоит не советская армия в прежнем ее понятии, а совершенно новая советская армия с новой стратегией».

Сталинская стратегия — такова первая причина поражения немецко-фашистских войск. Сталинская стратегия опирается на боевые кадры талантливых исполнителей в лице командного состава Красной Армии, опирается на могучую Красную Армию, питаемую столь же могучим советским тылом.

В развернувшихся событиях, в размахе широкого наступления, в героической борьбе Красной Армии все яснее и отчетливей вырисовывается весь облик советской страны, ее отличительные качества, ее особенности. И становятся все более понятными истоки советского патриотизма, который сплотил все народы Советского Союза вокруг победоносного знамени Ленина — Сталина, спаял их единой непреклонной волей к преодолению всех трудностей во имя завоевания победы.

В свете откликов на боевые действия Красной Армии советский народ и советская страна предстают перед всем миром, как ведущая сила в борьбе против гитлеровской тирании, как образец, которому должны следовать все другие свободолюбивые народы, начертавшие на своем знамени борьбу против ненавистных гитлеровских разбойников до окончательной победы над ними.

Ответственный редактор **Д. ШИЛОВ.**

Адрес редакции и издательства:
гор. Махач-Кала, Пушкинская, 6.

Телефоны: зам. ответ. редактора — 1-05, ответ. секретаря—8-04, общий — 3-22, отделов: промышленно-транспортного—2-48, сельскохозяйственного—7-53, писем и рабселькоров—9-80, выпускающего—8-44, издательства—1-87, отдела об'явлений и заказов—2-11.

Неопубликованные рукописи обратно не возвращаются.

С—3663.

«Дагестанская правда».

Заказ № 58.

пролетарий всех стран, соединяйтесь

ДАГЕСТАНСКАЯ ПРАВДА

Орган обкома и махачкалинского горкома ВКП(б) и Верховного Совета ДАССР

№ 28 (6294) | Четверг, 4 февраля 1943 г. | Цена 20 коп.

На приветствие любимого вождя ответим еще большим усилением помощи наступающей героической Красной Армии!

Создадим Сталинский фонд Красной Армии, могучий грозный фонд победы!

МАХАЧ-КАЛА

Секретарю Дагестанского Обкома ВКП(б) тов. АЛИЕВУ
Председателю Президиума Верховного Совета ДАССР тов. ТАХТАРОВУ
Председателю Совнаркома ДАССР тов. ДАНИЯЛОВУ

Передайте трудящимся Дагестанской Автономной Советской Социалистической Республики, собравшим, кроме первых 25 миллионов рублей, дополнительно 26 миллионов 640 тысяч рублей на строительство боевых самолетов,—мой братский привет и благодарность Красной Армии.

Желание трудящихся Дагестана будет исполнено.

И. СТАЛИН.

Москва, Кремль, товарищу СТАЛИНУ

Дорогой Иосиф Виссарионович!

Трудящиеся страны гор, внося на строительство танковой колонны «Шамиль» 25 миллионов рублей, заверили Вас, что не щадя своих сил сделают все, чтобы помочь героической Красной Армии в борьбе за очищение советской земли от гитлеровской нечисти.

Ваш братский привет и благодарность Красной Армии еще больше воодушевили горцев Дагестана и вызвали среди них новый под'ем патриотизма. Колхозники и колхозницы, рабочие и работницы, советская интеллигенция, жены фронтовиков, домохозяйки, пионеры и школьники, трудящиеся всех народностей нашей республики—аварцы, даргинцы, кумыки, лезгины, русские, лакцы, табасаранцы, таты, рутульцы, агульцы, азербайджанцы — дополнительно собрали и внесли на строительство авиаэскадрилий боевых самолетов еще 26 миллионов 640 тысяч рублей.

Колхозы и колхозники республики в счет поставок 1943 года к 1 января 1943 года сдали 270 тысяч пудов мяса.

Сбор средств на строительство авиаэскадрильи особенно успешно проходил в следующих районах: Лакский (секретарь райкома ВКП(б) тов. Цахаев), Буйнакский (секретарь райкома ВКП(б) тов. Эльяров), Ахтынский (секретарь райкома ВКП(б) тов. Садыков), Гунибский (секретарь райкома ВКП(б) тов. Магомедов), Акушинский (секретарь райкома ВКП(б) тов. Меджидов), Табасаранский (секретарь райкома ВКП(б) тов. Мамедов), Унцукульский (секретарь райкома ВКП(б) тов. Даниялов), Касумкентский (секретарь райкома ВКП(б) тов. Багиров), Левашинский (секретарь райкома ВКП(б) тов. Шахбанов), Карабудахкентский (секретарь райкома ВКП(б) тов. Абдулжанов), Хивский (секретарь райкома ВКП(б) тов. Азизов), Рутульский (секретарь райкома ВКП(б) тов. Шеренбеков), Хасавюртовский (секретарь райкома ВКП(б) тов. Султанахмедов), Агульский (секретарь райкома ВКП(б) тов. Мусаев).

Просим Вас, товарищ Сталин, авиаэскадрильям, построенным на средства, собранные трудящимися Дагестана, присвоить имена славных сынов дагестанского народа — Героя Советского Союза Валентина Эмирова, героев гражданской войны Уллубия Буйнакского, Махача Дахадаева, Алибека Багатырева и Гаруна Саидова, а также «Пионер Дагестана» и «Госпитальный работник Дагестана».

Заверяем Вас, товарищ Сталин, что горцы Дагестана во имя свободы, чести и независимости нашей Родины, во имя победы над ненавистным врагом—кровавым фашизмом, сделают все, чтобы ускорить окончательный разгром врага. Вносимые нами 26 миллионов 640 тысяч рублей являются только первым взносом в 1943 году в железный Сталинский фонд победы.

От всей души, от всего сердца, желаем Вам, Иосиф Виссарионович, доброго здоровья и новых славных побед героической Красной Армии.

Секретарь Дагестанского Обкома ВКП(б) А. АЛИЕВ.
Председатель Президиума Верховного Совета ДАССР А.-Г. ТАХТАРОВ.
Председатель Совнаркома ДАССР А. ДАНИЯЛОВ.

1 февраля 1943 года.

Ко всем рабочим, работницам, инженерно-техническим работникам, служащим, ко всем колхозникам, колхозницам, ко всем трудящимся Дагестана

Дорогие товарищи! Победоносное наступление героической Красной Армии, успешно громящей немецко-фашистские войска, исторический приказ Верховного Главнокомандующего великого Сталина требуют всемерно усилить помощь наступающей Красной Армии, чтобы ускорить неизбежный и окончательный разгром гитлеровской грабьармии и очищение советской земли от немецко-фашистских оккупантов.

Во имя этого советский народ готов трудиться, не зная устали, день и ночь.

По примеру красноярцев мы предлагаем создать СТАЛИНСКИЙ ФОНД КРАСНОЙ АРМИИ—МОГУЧИЙ ГРОЗНЫЙ ФОНД ПОБЕДЫ, который будет состоять:

из всей сверхплановой продукции промышленности;

из хлеба, овощей, шерсти, масла и других сельскохозяйственных продуктов, полученных сверх плана колхозами, совхозами, бригадами, звеньями;

из хлеба, мяса, шерсти и других сельскохозяйственных продуктов, сданных или проданных государству колхозами, колхозниками, совхозами сверх обязательных поставок;

из сырья, топлива, материалов, электроэнергии, сэкономленных в результате снижения расхода их против установленных норм;

из денежных средств, внесенных трудящимися, и т. д.

Такой Сталинский фонд победы мы решили создать на своем предприятии. Наш коллектив Дербентского консервного комбината им. Максима Горького выполнил январский план в натуре на 212 проц., по валовой продукции—на 186 проц., а квартальный план к 1 февраля—на 123 проц. в натуре и тем самым сделал первый взнос в Сталинский фонд победы в количестве 449 тысяч условных банок консервов, выпущенных нами сверх январского плана.

Мы обязуемся в течение I квартала этого года:

1. Внести в Сталинский фонд победы до конца квартала сверхплановой продукции всего 700 тысяч условных банок консервов.

2. Снизить себестоимость продукции за это же время на 1 проц. против плана, что составляет 50 тыс. рублей сверхплановых накоплений.

3. Сэкономить против плана 3 проц. электроэнергии и 2 проц. топлива.

4. Повысить выпуск продукции первых сортов против плана на 10 проц.

5. Внести в Сталинский фонд победы изобретений и рационализаторских предложений с общим экономическим эффектом не менее 100 тысяч рублей.

6. Освоить два новых вида консервной продукции для нужд Красной Армии.

7. Провести всю подготовку к предстоящей рыбной путине за счет использования внутренних ресурсов с оценкой на хорошо.

Мы открываем каждому цеху, каждой смене, бригаде, каждому рабочему счет их вкладов в Сталинский фонд победы.

Мы призываем всех рабочих, инженерно-технических работников, служащих предприятий, транспорта, все колхозы, МТС, всех колхозников и колхозниц, всех трудящихся Дагестана ВНОСИТЬ СВОИ ВКЛАДЫ В МОЩНЫЙ СТАЛИНСКИЙ ФОНД ПОБЕДЫ.

Пусть каждый процент перевыполнения плана, каждый сэкономленный килограмм сырья, материалов, топлива, каждый пуд зерна, овощей, мяса, полученный сверх плана, сданный государству сверх обязательных поставок, каждый рубль, внесенный в фонд обороны страны из личных средств трудящихся, поможет героической Красной Армии успешно выполнить приказ Верховного Главнокомандующего великого Сталина о разгроме немецко-фашистских оккупантов и изгнании их из пределов нашей Родины.

По поручению коллектива Дербентского консервного комбината имени Максима Горького обращение подписали: директор **СЕМЕНОВ**, парторг ЦК ВКП(б) **МИРЗАДЖАНОВ**, пред. завкома **ДАНИЛОВ**, секретарь комсомольской организации **ЮНАТАЕВ**, зам. главного инженера **ВЕКСЛЕР**, сменный инженер **ШЕДОКУБ**, начальник консервного цеха **БЕЛЕВИТИН**, начальник жестяно-баночного цеха **РАГИМОВ**, слесарь-стахановец **ФИЛИПКОВ**, мастер жестяно-баночного цеха **МИРЗАМЕДОВ**, начальник электростанции **СВЕРДЛОВ**, стахановцы: **ГЕРАСИМЕНКО, ЧЕХОВА, РАБАЕВА, САБАЕВ.**

БУЙНАКСК

РАЙИСПОЛКОМ — тов. КАЗИЕВУ
РАЙКОМ ВКП(б) — тов. ЭЛЬЯРОВУ

Обком ВКП(б) и Совнарком ДАССР с удовлетворением отмечают проявление высокого патриотического долга колхозами и колхозниками вашего района, досрочно выполнившими план первого квартала 1943 года поставок мяса государству.

Обком ВКП(б) и Совнарком ДАССР уверены в том, что руководители колхозов и колхозники вашего района, горя желанием ускорить разгром немецко-фашистских захватчиков, еще больше усилят помощь фронту, своевременно и образцово подготовятся к весенним сельхозработам, проведут весенний сев в сжатые сроки на высоком агротехническом уровне и обеспечат получение высокого военного урожая в 1943 году.

Секретарь Обкома ВКП(б) А. АЛИЕВ.
Зам. председателя Совнаркома ДАССР ТАРАСОВ.

В ОБКОМЕ ВКП(б)

Обком ВКП(б), одобрив инициативу коллектива Дербентского консервного комбината им. Максима Горького о создании Сталинского фонда Красной Армии — фонда победы, предложил горкомам и райкомам ВКП(б) обсудить письмо дербентских консервщиков на широких собраниях рабочих, колхозников, интеллигенции, принять все меры и активно поддержать движение трудящихся за создание Сталинского фонда победы.

НАШ ОТВЕТ ВОЖДЮ

Сегодня мы публикуем телеграмму нашего вождя и учителя великого Сталина секретарю Обкома ВКП(б) тов. Алиеву, председателю Президиума Верховного Совета ДАССР тов. Тахтарову и председателю Совнаркома ДАССР тов. Даниялову и рапорт трудящихся Дагестана о новом своем взносе на боевую технику для нашей славной героической Красной Армии.

Любимый вождь и полководец пишет руководителям партийной организации и правительства Дагестана:

«Передайте трудящимся Дагестанской Автономной Советской Социалистической Республики, собравшим, кроме первых 25 миллионов рублей, дополнительно 26 миллионов 640 тысяч рублей на строительство боевых самолетов,—мой братский привет и благодарность Красной Армии.

Желание трудящихся Дагестана будет исполнено».

С огромным энтузиазмом, с большим патриотическим под'емом встретят широкие массы нашей республики слова братского привета создателя Дагестанской Автономной Советской Республики, слова благодарности славной победоносной Красной Армии.

Великой радостью и гордостью наполняются наши сердца. Мы выполнили свое обязательство, свое слово, данное товарищу Сталину.

«Трудящиеся страны гор,—говорится в нашем рапорте товарищу Сталину,—внося на строительство танковой колонны «Шамиль» 25 миллионов рублей, заверили Вас, что не щадя своих сил сделают все, чтобы помочь героической Красной Армии в борьбе за очищение советской земли от гитлеровской нечисти.

Ваш братский привет и благодарность Красной Армии еще больше воодушевили горцев Дагестана и вызвали среди них новый под'ем патриотизма. Колхозники и колхозницы, рабочие и работницы, советская интеллигенция, жены фронтовиков, домохозяйки, пионеры и школьники, трудящиеся всех народностей нашей республики—аварцы, даргинцы, кумыки, лезгины, русские, лакцы, табасаранцы, таты, рутульцы, агульцы, азербайджанцы—дополнительно собрали и внесли на строительство авиаэскадрилий боевых самолетов еще 26 миллионов 640 тысяч рублей».

Радостные и величественные дни переживает наша Родина.

Каждый день приносит нам сообщения о новых победах Красной Армии. Классический разгром и ликвидация немецко-фашистских войск под Сталинградом, успешное наступление Красной Армии на Северном Кавказе, в районе Воронежа, южнее Ладожского озера и на других фронтах Отечественной войны вызывает восхищение во всем мире. Советский народ славит свою героическую армию, славит великого вождя и полководца товарища Сталина, чья гениальная стратегия опрокинула хваленую стратегию кичливых «непобедимых» генералов Гитлера.

На протяжении всей войны Дагестан оказывал и оказывает самую действенную помощь Красной Армии в ее героической борьбе. Но советские люди далеки от того, чтобы довольствоваться сделанным, успокаиваться на достигнутом. Трудящиеся Дагестана твердо отдают себе отчет в том, что предстоят решающие битвы с врагом. Для достижения окончательной победы над немецко-фашистскими разбойниками необходима мобилизация всех моральных и материальных сил страны. Воодушевленные историческим приказом товарища Сталина наступающим частям Красной Армии, советские патриоты заявляют о своей готовности сделать все, чтобы еще больше помочь доблестным фронтовикам.

«Заверяем Вас, товарищ Сталин,—говорится в нашем рапорте,—что горцы Дагестана во имя свободы, чести и независимости нашей Родины, во имя победы над ненавистным врагом—кровавым фашизмом, сделают все, чтобы ускорить окончательный разгром врага. Вносимые нами 26 миллионов 640 тысяч рублей являются только первым взносом в 1943 году в железный Сталинский фонд победы».

Ничего не пожалеют патриоты советской страны для победы, для того, чтобы вооружить Красную Армию всем необходимым для окончательного разгрома немецко-фашистских захватчиков.

Новым ярким проявлением горячего патриотизма советских людей, их преданности Родине, делу победы является движение за создание **Сталинского фонда Красной Армии.**

2 февраля в нашей газете было опубликовано письмо красноярцев товарищу Сталину о создании Сталинского фонда Красной Армии.

Сегодня мы публикуем письмо коллектива Дербентского консервного комбината имени Максима Горького, одного из передовых предприятий нашей республики.

Так же, как и красноярцы, консервщики Дербента решили создать Сталинский фонд Красной Армии и призвали всех рабочих, инженерно-технических работников, служащих предприятий, транспорта, все колхозы, МТС, всех колхозников, колхозниц, всех трудящихся Дагестана вносить свои вклады в мощный Сталинский фонд победы.

Сталинский фонд победы должен состоять из всей сверхплановой продукции промышленности, из хлеба, овощей, шерсти, масла и других сельскохозяйственных продуктов, полученных сверх плана колхозами, совхозами, бригадами, звеньями, из хлеба, мяса, шерсти и других сельскохозяйственных продуктов, сданных или проданных государству сверх плана обязательных поставок; из сырья, топлива, материалов, электроэнергии, сэкономленных в результате снижения расхода их против установленных норм; из денежных средств, внесенных трудящимися, и т. д.

Коллектив комбината уже сделал свой первый вклад в Сталинский фонд Красной Армии. Комбинат дал в январе сверх плана 449 тысяч условных банок консервов и обязался до конца первого квартала внести в Сталинский фонд Красной Армии еще 251 тысячу банок консервов, снизить себестоимость продукции, повысить выпуск первых сортов и т. д.

Нет сомнения, что призыв дербентских консервщиков будет горячо подхвачен всеми предприятиями, колхозами, совхозами, всеми трудящимися республики. Это будет лучшим ответом на приветственную телеграмму нашего вождя и учителя.

Усиливая помощь фронту, принимая активное участие в создании Сталинского фонда Красной Армии, трудящиеся нашей республики еще раз ярко продемонстрируют свою величайшую преданность великому Сталину, Родине, свое горячее стремление сделать все для победы.

В ответ на приветствие нашего вождя и полководца создадим мощный Сталинский фонд победы, из которого доблестная Красная Армия будет черпать новые силы для новых решительных ударов по ненавистным оккупантам.

В последний час

Наши войска взяли города Красный Лиман, Кущевская, железнодорожный узел Купянск и железнодорожные станции Золотухино, Возы

3 февраля в районе севернее КУРСКА наши войска овладели железнодорожными станциями ЗОЛОТУХИНО и ВОЗЫ, перерезав, таким образом, железнодорожную линию между КУРСКОМ и ОРЛОМ.

На Украине наши войска овладели городом и крупным железнодорожным узлом КРАСНЫЙ ЛИМАН, а также железнодорожным узлом КУПЯНСК.

Южнее Ростова на Дону наши войска, в результате стремительного наступления, овладели городом и крупным железнодорожным узлом КУЩЕВСКАЯ.

СОВИНФОРМБЮРО.

ОТ СОВЕТСКОГО ИНФОРМБЮРО

Утреннее сообщение 3 февраля

В течение ночи на 3 февраля войска **Юго-Западного, Южного, Северо-Кавказского, Закавказского, Воронежского Ленинградского** и **Волховского** фронтов вели наступательные бои на прежних направлениях.

* * *

На Южном фронте части Н-ского соединения, в результате ожесточенных боев, выбили немцев из трех населенных пунктов. Противник предпринял контратаку, но был отброшен с большими для него потерями. Подбито и сожжено 6 немецких танков. На другом участке наши подразделения заняли сильно укрепленный пункт противника и захватили 7 пулеметов, 4 противотанковых ружья, несколько десятков автоматов и склад боеприпасов.

* * *

Войска Юго-Западного фронта вели успешные наступательные бои. Бойцы Н-ской части, во взаимодействии с танкистами, овладели тремя населенными пунктами и продолжали теснить противника. Части гвардейского соединения в упорных боях сломили сопротивление немцев, продвинулись вперед и заняли 10 населенных пунктов. Захвачено 26 орудий, 30 автомашин, 6 тягачей, 3 радиостанции и склад с боеприпасами. Взято в плен 60 немецких солдат и офицеров. Уничтожено до батальона немецкой пехоты, 27 орудий, 8 минометов и 21 автомашина.

Наши летчики совершили налет на Ворошиловградский аэродром и уничтожили 15 немецких самолетов. Кроме того, в воздушных боях сбито 8 самолетов противника.

* * *

Западнее Воронежа наши войска продолжали наступление. На одном участке немцы перешли в контратаку. Советские бойцы стремительным ударом опрокинули противника и овладели двумя крупными населенными пунктами. Части Н-ского соединения выбили гитлеровцев из 3 населенных пунктов. Взяты трофеи, в числе которых 12 орудий, 27 пулеметов, 6 минометов, 18 автомашин с боеприпасами и склад с военным имуществом.

* * *

Войска Северо-Кавказского фронта, преодолевая сопротивление противника, продвигались вперед. В боях за один населенный пункт наши бойцы разгромили 2 роты вражеской пехоты и подбили 4 танка. Захвачено 2 орудия, 8 пулеметов, 5 минометов и склад мин. На другом участке гвардейцы-кавалеристы атаковали немецкий обоз. Захвачено 20 автомашин и 27 повозок с военными грузами.

* * *

Партизанский отряд, действующий в Калининской области, совершил ночной налет на немецкий гарнизон, разгромил комендатуру и истребил 26 гитлеровцев. Несколько дней спустя партизаны этого же отряда в 2-часовом бою уничтожили 30 немецких солдат. Группа калининских партизан пустила под откос воинский эшелон немцев. Разбиты паровоз и 4 платформы. Много вагонов и платформ повреждено.

* * *

Ниже публикуется акт о зверствах немецко-фашистских мерзавцев на хуторе Ермохинский, Сталинградской области: «Гитлеровцы разграбили все богатства колхоза, забрали у населения 770 голов скота, 350 пудов хлеба, много продуктов и разных ценных вещей. Немцы разгромили и уничтожили школу, избу-читальню, амбулаторию, аптеку и ветеринарный пункт. Убытки, причиненные колхозу и колхозникам, достигают нескольких миллионов рублей. Фашистские душегубы расстреляли 10 местных жителей: Гаврила Слесарева — 15 лет, Татьяну Антонову — 25 лет, Ивана Никулина —57 лет, Федосью Гусеву — 54 лет, Семена Полякова — 65 лет и других. Перед отступлением немцы сожгли все общественные здания и 16 домов колхозников». Акт подписали: председатель колхоза Прохоров, учитель Жуков, колхозники Пильщиков, Камышанова, Аверкин и другие.

Вечернее сообщение 3 февраля

3 февраля в районе севернее Курска наши войска овладели железнодорожными станциями **Золотухино** и **Возы**, перерезав, таким образом, железнодорожную линию между Курском и Орлом.

На Украине наши войска овладели городом и крупным железнодорожным узлом **Красный Лиман**, железнодорожным узлом **Купянск**, а также городом и железнодорожной станцией **Кременная**, городом и железнодорожной станцией **Рубежное**, городом **Пролетарск.**

Южнее Ростова на Дону наши войска, в результате стремительного наступления, овладели городом и крупным железнодорожным узлом **Кущевская**, а также заняли районные центры **Кагальницкая, Ленинградская, Крыловская.**

На остальных участках фронта наши войска вели бои на прежних направлениях.

Наши корабли в Баренцовом море потопили транспорт противника водоизмещением в 10 тысяч тонн.

(Окончание см. на 2-ой стр.).

ОТ СОВЕТСКОГО ИНФОРМБЮРО

(Окончание).

* * *

2 февраля частями нашей авиации на различных участках фронта уничтожено или повреждено до 200 немецких автомашин с войсками и грузами, подавлен огонь 8 артиллерийских батарей, взорвано 2 склада боеприпасов. Рассеяно и частью уничтожено до батальона пехоты противника.

* * *

Войска Южного фронта, преодолевая упорное сопротивление противника, продвигались вперед. Автоматчики Н-ской части на 10 танках ворвались в крупный населенный пункт и в результате ожесточенного боя овладели им. На подступах и на улицах населенного пункта остались сотни вражеских трупов. Захвачены трофеи и пленные. На другом участке части Н-ского соединения заняли несколько населенных пунктов. Захвачено 3 немецких танка, 2 самоходных орудия, 27 пулеметов, 3 склада боеприпасов и другие трофеи.

* * *

В районе Сватово наши части заняли ряд населенных пунктов. Истреблено до 800 гитлеровцев, уничтожено 5 немецких танков, 2 бронемашины и 24 орудия. Захвачено 17 орудий, склад с боеприпасами, 60 автомашин, 11 радиостанций, элеватор с зерном и другие трофеи. Нашими летчиками в воздушных боях сбито 10 немецких самолетов.

* * *

Западнее Воронежа наши войска продолжали наступление. Северо-восточнее Горшечная советские части уничтожали окруженную группу противника. Захвачено 600 пленных. Взяты трофеи: 100 автомашин, 20 мотоциклов, 300 лошадей, 200 повозок и много различного оружия. На другом участке наши подразделения отбили контратаку противника и, преследуя отступающих гитлеровцев, истребили свыше 400 вражеских солдат и офицеров. Захвачено 650 пленных.

* * *

Войска Северо-Кавказского фронта продолжали наступление. Части Н-ского соединения, продвигаясь вперед, разгромили батальон немецкой пехоты и эскадрон конницы. Захвачено 4 танка, 15 орудий, 21 пулемет, 11 противотанковых ружей и 22 автомашины с боеприпасами и имуществом, награбленным гитлеровцами у местных жителей. На другом участке советские кавалеристы выбили немцев из двух крупных населенных пунктов и захватили большие трофеи.

* * *

На-днях на одном из участков Центрального фронта с боем вышла из тыла врага кавалерийская группа под командованием полковника Курсакова. Прорвавшись в конце ноября в тыл врага, кавгруппа перехватила ответственную железнодорожную магистраль, парализовала всякое движение по этой дороге и в течение ряда дней с боями ее удерживала. Позднее, выполняя приказ командования, кавгруппа вошла в глубокий тыл врага, громила вражеские гарнизоны, взрывала мосты и железнодорожные линии, разрушала средства связи, всячески дезорганизуя этим тылы врага.

В боях при прорыве и за период 40-дневного рейда по тылам врага кавгруппа уничтожила 6 самолетов, свыше 40 танков, 46 орудий, 40 станковых и ручных пулеметов, 300 автомашин и мотоциклов и большое количество других военных материалов. За это же время кавгруппа уничтожила 8 немецких гарнизонов и истребила до 4.000 солдат и офицеров противника.

Выполнив задание командования, кавгруппа вышла из тыла врага и соединилась с частями Красной Армии.

* * *

В конце января немцы направили против отряда ленинградских партизан карательную экспедицию. Советские патриоты, своевременно узнав намерения противника, сами атаковали гитлеровцев и нанесли им большой урон. Партизаны другого отряда пустили под откос железнодорожный эшелон противника с войсками и боевой техникой.

ЭПИЛОГ

В Сталинграде наши войска выкурили из нор последних фрицев. Коллекция военнопленных обогатилась еще несколькими генералами. После долгих месяцев боя впервые над Сталинградом воцарилась благословенная тишина. Давно «Седан» стал нарицательным именем: судьба армии Наполеона III, окруженной пруссаками, приводилась как пример бесславного поражения. Пусть немцы больше не говорят о Седане. Пусть они себе повторяют: «Сталинград». Поражение шестой немецкой армии назидательней Седана.

Они шли к Волге, самодовольные, опьяненные топотом своих шагов. Они свезли под Сталинград многообразную технику. Они кричали: «У нас множество танков! У нас 6-ствольные минометы, у нас лучшие бомбардировщики!».

Главнокомандующий германской армией, ефрейтор, больной манией величия, 30 сентября развязно рявкнул: «Я говорю, что Сталинград будет в ближайшие дни взят моими солдатами». Он может сейчас поглядеть на Сталинград—его генералы один за другим сдаются в плен. Мощная техника Германии не помогла фрицам. Железо не воюет. Железом воюют. У наших солдат в груди священный огонь, и теперь мы считаем сотнями, тысячами захваченные трофеи: самолеты, танки, орудия, минометы.

Берлин от горя не поумнел, а поглупел. Вот как берлинское радио золотит горькую пилюлю: «Наше военное руководство в Сталинграде, перед тем как сдаться русским, уничтожило все документы. Этим наши герои приготовили себе еще один камень для памятника».

Хорош будет этот памятник битым фрицам! Может быть на его цоколе они напишут: «Сдаваясь в плен, отважно сожгли приказы о реквизиции и наиболее пикантные дневники». Бумаги было легче уничтожить, чем орудия.

Чувствуя, что сожженные бумаги мало утешают немцев, берлинское радио сообщает: «В северной части Сталинграда наши войска сражаются еще более стойко». Это немцы говорили по радио 2 февраля. А в это время в северной части Сталинграда фрицы всех званий деловито спрашивали красноармейцев: «Битте, где здесь плен?».

Осенью Гитлер во что бы то ни стало хотел взять Сталинград. Он мечтал об этом напряженно, навязчиво: победа ему была нужна, как опора, как стена. Он уперся в стену, и стена рухнула. Он кричал на своих генералов: «Взять Сталинград!». Он швырял ордена. Он грозил непослушным. Он пригнал к Волге свои лучшие дивизии. Он потратил на Сталинград сотни и сотни тысяч немцев. Он не хотел признать себя побежденным. Сталинград стал для бесноватого ефрейтора вопросом престижа. Он завел свою отборную армию в капкан. Он кричал: «Вы триумфаторы». Пусть полюбуется теперь на своих «триумфаторов»: они жалки и ничтожны, эти пойманные в западню мелкие хищники, воры с крестами на груди. Боец глядит на пленных генералов и усмехается: «Довоевались!».

Немцы называют окружение «котлом». Что же, большой сталинградский котел откипел. Но немцам теперь приходится привыкать к окружениям: котлов и котелков довольно много, и в каждом из них варятся фрицы. Мы теперь тоже кое к чему привыкли: мы привыкли бить немцев оптом, и это дело мы доведем до конца.

Илья ЭРЕНБУРГ.
(«Красная звезда», 3 февраля).

Заявление Черчилля на пресс-конференции в Каире

ЛОНДОН, 2 февраля. (ТАСС). Каирский корреспондент агентства Рейтер передает, что премьер-министр Черчилль, возвратившийся в воскресенье из Турции в Каир после своих переговоров с президентом Иненю, выступил здесь на пресс-конференции, которая состоялась вчера вечером.

Черчилль заявил: «Когда я обратился к вам в прошлый раз, Роммель готовился к наступлению. Теперь мы знаем, что это был его последний отчаянный шаг». Напомнив о событиях в Эль-Аламейне, приведших к поражению Роммеля, Черчилль добавил: «Практически мы освободили Египет от опасности вторжения с Запада на такой длительный период, какой мы не в состоянии себе представить или предвидеть».

Вместе с тем, заявил далее Черчилль, на другом фланге, откуда противник мог бы напасть на нас с севера, замечательные победы русских армий полностью изменили обстановку. Мы сформировали 10-ю армию в Иране и Ираке под командованием генерала Вильсона для того, чтобы быть наготове в случае нападения противника на Ближний Восток с севера. Все это сейчас отодвинуто в сторону огромнейшими достижениями храбрых войск наших русских союзников под общим командованием Сталина, полководца, имя которого будет жить в веках в истории русского народа. Вполне возможно, что поражение немцев под Сталинградом окажется решающим.

Касаясь последних событий в Северной Африке, Черчилль сказал: «Мы должны ожидать весьма значительных боев в предстоящие несколько месяцев или недель, и я со своей стороны уверен в результатах этих боев».

В заключение Черчилль сказал: «Я с большим удовлетворением совершил поездку из Касабланки в Турцию после совещания с президентом Рузвельтом. Коммюнике показывает, что мы имели важную и дружественную беседу. Подвергнутые обсуждению вопросы касались международного положения.

Старая дружба между Великобританией и Турцией, прошедшая через огонь прошлой войны, теперь в полном смысле этого слова восстановлена. Я не сомневаюсь в преимуществах, которые извлекут от этого английский и турецкий народы».

Ответы Исмета Иненю королю Георгу и Рузвельту

АНКАРА, 3 февраля. (ТАСС). Как передает Анатолийское агентство, президент республики Исмет Иненю поручил турецкому послу в Лондоне передать королю Георгу ответ на его дружественное послание, врученное президенту премьер-министром Черчиллем во время его пребывания в Турции.

Анатолийское агентство сообщает также, что во время переговоров в Адане президент республики Исмет Иненю направил президенту США Рузвельту телеграмму, в которой выражает свою благодарность и чувства симпатии в ответ на выражение симпатий Рузвельта, переданных через посредство Черчилля.

Отклики на переговоры Черчилля в Турции

ЛОНДОН, 2 февраля. (ТАСС). Английское министерство информации передает, что на первом официальном совещании в Адане Черчилль вручил турецкому президенту Иненю письмо короля Георга и личное послание президента Рузвельта.

ЛОНДОН, 2 февраля. (ТАСС). Агентство Рейтер передает, что поездка Черчилля в Турцию вызвала живейший интерес английской печати.

«Таймс» в передовой статье одобряет инициативу Черчилля, предложившего правительству Турции свой визит в эту дружественную страну. Газета указывает, что предложение Черчилля было сразу принято. Возможность непосредственного обмена мнениями между английским премьер-министром и президентом Турции сама по себе свидетельствует о впечатлении, произведенном на Юго-Восточную Европу и Ближний Восток победами русской армии и удачными наступательными операциями союзников в районе Средиземного моря.

Газета «Дейли мейл» отмечает, что поездка английского премьер-министра в нейтральную страну в военное время является беспрецедентным явлением. В Германии эта поездка вызовет недовольство и опасения. Достаточно очевидно, что переговоры вышли за пределы политических проблем.

В союзных странах, так же как и во враждебных, придадут большое значение присутствию на переговорах в Адане руководящих военных деятелей Англии и Турции.

На снимке: американский бомбардировщик «Летающая крепость», бросающий бомбы с высоты 40.000 футов. Его скорость превышает 300 миль в час.

Траур в Германии в связи с уничтожением немецких войск под Сталинградом

ЖЕНЕВА, 3 февраля. (ТАСС). В Берлине опубликовано распоряжение об об'явлении во всей Германии траура в связи с разгромом и уничтожением германских войск под Сталинградом. По приказу Геббельса с 4 по 6 февраля должны быть закрыты все увеселительные учреждения.

—о—

Налеты английской авиации

ЛОНДОН, 3 февраля. (ТАСС). По сообщению министерства авиации, вчера утром самолеты английской бомбардировочной авиации совершили в сопровождении 200 истребителей налет на железнодорожные сортировочные станции близ Брюгге (Бельгия) и в Абвиле (Франция).

ЛОНДОН, 3 февраля. (ТАСС). Как передает агентство Рейтер, в ночь на 3 февраля английская авиация подвергла ожесточенной бомбардировке город Кельн. Менее чем в 20 минут на него было сброшено несколько тысяч зажигательных и много фугасных бомб, в том числе 100 весом в 1.800 килограммов каждая.

После налета тысячи самолетов в ночь на 31 мая прошлого года, когда 250 промышленных предприятий Кельна получили повреждения, немцы произвели там интенсивнейшие работы по восстановлению разрушений. Однако мощным налетом в ночь на 16 октября они были прерваны. Последняя бомбардировка сыграет еще более значительную роль в этом отношении.

Основными об'ектами последних атак явились крупные заводы дизель-моторов и аккумуляторов для подводных лодок, а также оружейный завод Маузера.

ПОЛОЖЕНИЕ
О МЕДАЛИ «ПАРТИЗАНУ ОТЕЧЕСТВЕННОЙ ВОЙНЫ» ПЕРВОЙ И ВТОРОЙ СТЕПЕНИ

1. Медалью «Партизану Отечественной войны» первой и второй степени награждаются партизаны Отечественной войны, начальствующий состав партизанских отрядов и организаторы партизанского движения, проявившие храбрость, стойкость и мужество в партизанской борьбе за нашу советскую Родину в тылу против немецко-фашистских захватчиков.

2. Награждение медалью «Партизану Отечественной войны» первой и второй степени производится от имени Президиума Верховного Совета СССР начальником Центрального штаба партизанского движения с последующим утверждением награждения Президиумом Верховного Совета СССР.

3. Медалью «Партизану Отечественной войны» первой степени награждаются партизаны, начальствующий состав партизанских отрядов и организаторы партизанского движения за особые заслуги в деле организации партизанского движения, за отвагу и геройство и выдающиеся успехи в партизанской борьбе за нашу советскую Родину в тылу немецко-фашистских захватчиков.

4. Медалью «Партизану Отечественной войны» второй степени награждаются партизаны, начальствующий состав партизанских отрядов и организаторы партизанского движения за личное боевое отличие в выполнении приказов и заданий Командования, за активное содействие в партизанской борьбе против немецко-фашистских захватчиков.

5. Вручение медали «Партизану Отечественной войны» первой и второй степени производится по уполномочию Центрального штаба партизанского движения командирами партизанских отрядов, где действуют награжденные.

6. Медаль «Партизану Отечественной войны» лиц, погибших в борьбе с немецко-фашистскими захватчиками или умерших, передается семьям награжденных вместе с удостоверением к медали и хранится у них, как память.

ОПИСАНИЕ
МЕДАЛИ «ПАРТИЗАНУ ОТЕЧЕСТВЕННОЙ ВОЙНЫ»

1. **Медаль «Партизану Отечественной войны» первой степени**—серебряная, имеет форму правильного круга, диаметром 32 мм.

На лицевой стороне — погрудное профильное изображение В. И. Ленина и И. В. Сталина.

По окружности медали на ленте шириной 4 мм. расположена надпись: «Партизану Отечественной войны», в начале и конце которой—две маленькие звездочки.

В нижней части медали — выпуклая пятиконечная звезда с серпом и молотом в центре и с буквами «СССР», с двух сторон расположенных на складах ленты.

На оборотной стороне медали надпись: **«За нашу Советскую Родину».**

Все изображения и надписи на медали выпуклые.

Медаль при помощи ушка и кольца соединяется с пятиугольной колодочкой, покрытой шелковой муаровой лентой шириной 20 мм.

Лента светло-зеленая с красными полосками по краям шириной по 2 мм.

2. **Медаль «Партизану Отечественной войны» второй степени** изготовляется из латуни.

Лента светло-зеленая с синими полосками по краям шириной по 2 мм.

СОВЕЩАНИЕ РУЗВЕЛЬТА С ХЭЛЛОМ И ЛИДЕРАМИ ПОЛИТИЧЕСКИХ ПАРТИЙ

ВАШИНГТОН, 3 февраля. (ТАСС). Белый Дом об'явил, что Рузвельт совещался с государственным секретарем Хэллом и лидерами демократической и республиканской партий в конгрессе по поводу встречи с Черчиллем в Касабланке.

Почему завод „Дагестанские огни“ выпускает мало оконного стекла

(От дербентского корреспондента «Дагправды»).

В прошлом году стекольный завод «Дагестанские огни» недодал стране много десятков вагонов продукции, выполнив программу всего на 74.9 проц. Основные причины плохой работы завода — неудовлетворительная организация труда, простои, аварии, большой процент брака. На заводе по-настоящему не занимались повышением квалификации вновь пришедших рабочих.

Стоит однако детально ознакомиться с работой завода в январе текущего года, чтобы убедиться в том, что промахи прошлого года устраняются чрезвычайно медленно. Вместо настоящей большевистской борьбы за выполнение плана, руководители завода (директор тов. Найденов и секретарь парткома тов. Зайналова) занялись выискиванием всевозможных об'ективных причин, чтобы оправдать свою плохую работу.

По причинам, не зависящим от завода, в прошлом году был нарушен технологический процесс в основном цехе Фурко. Для налаживания технологии потребовалось свыше двух недель. 17 января был радостным днем для всего коллектива. В этот день была усовершенствована технология и выполнен суточный график. Казалось бы, что отныне цех будет работать нормально и не только выполнит план выпуска оконного стекла, но и перевыполнит его. К сожалению, так долго налаживавшийся технологический процесс был на следующий же день сорван из-за преступной халатности обслуживающего персонала.

За откачивание грунтовых вод в ванном цехе отвечает механик Караханов. 18 января он передоверил надзор за работой насоса слесарю Логинову, по недосмотру которого произошла поломка кольца насоса, поддерживающего сальник. В результате вода перестала откачиваться и затопила дымоходы стеклоплавящей печи, что привело к понижению температуры и на 50 процентов снизило выработку. Характерно, что об этой аварии узнали только через 12 часов, когда принимать меры было уже поздно. Уже этот один случай показывает, какие непорядки царят на заводе. Беда, однако, в том, что нарушения трудовой и производственной дисциплины имеют место чуть ли не каждый день.

23 января смена обермастера Лебедева из-за плохой расстановки людей увеличила брак против нормы на 10-15 проц. По вине этого же обермастера 25 января выбыла из строя почти на сутки машина № 6. Спустя два дня снова-таки по вине Лебедева разорвались ленты подачи стекла и две машины были поставлены на разогрев. Вследствие этого смена изготовила только 252 квадратных метра стекла вместо 1.281 квадратного метра по заданию.

23 января по недосмотру мастера Косякова получилось накопление боя стекла в шихте машины Фурко, что привело к повышенному браку.

Простои машин из-за недосмотра и небрежного ухода составляют по цеху сотни часов.

Перметражист — одна из центральных фигур цеха. От четкой работы перметражистов зависит выполнение программы. Факты, однако, свидетельствуют о том, что их работу не контролируют. Это нередко приводит к срыву работы. 25 января вследствие заниженного подогрева камеры машины № 1 (дежурила перметражистка Нитеменкова) вместо нормального стекла машина выпускала рух, то есть брак.

На заводе, в частности в цехе Фурко, не борются за уменьшение брака. При норме 19,5 проц. цех дает в среднем 26,2 процента боя, что в сутки составляет около 100 квадратных метров стекла или 20 ящиков. Суточный график выпуска продукции не выполняется. За 20 дней января месячный план выпуска оконного стекла выполнен только на 45.7 проц. Такие же показатели по заводу в целом. Между тем завод имеет все возможности для увеличения выпуска оконного стекла. Это доказала смена мастера тов. Абасова, которая не только выполняет задания, но нередко перевыполняет их.

Теперь цех выпускает двойное стекло и должен давать в сутки 6.100 квадратных метров. Однако при нормальном технологическом процессе цех должен выпускать одинарное стекло, т. е. более тонкое, нормальное, что даст возможность увеличить выпуск продукции почти вдвое.

Значение завода сейчас возросло. Красная Армия, ломая сопротивление врага, с боями продвигается вперед. В освобожденных городах и селах необходимо оконное стекло. 25 января корреспондент «Правды» писал из освобожденного Ставрополя: «В Ставрополе сейчас в самом большом почете стекольщики. На дворе мороз. В квартиры намело много снега. Женщины забивают окна фанерками, подушками, одеялами, кутают детей и прячут их в углах...».

Пусть прочтут эти строки рабочие завода «Дагестанские огни» и поймут, как остро нуждается страна в их продукции. Завод должен давать больше оконного стекла, чтобы стекольщики могли застеклить все окна в домах Ставрополя, Минеральных вод, Армавира и чтобы в квартирах наших освобожденных братьев стало тепло и уютно.

А. ЛИТВАК.

Республиканское совещание председателей районных и городских советов Осоавиахима

1 февраля закончилось республиканское совещание председателей районных и городских советов Осоавиахима. Совещание обсудило итоги работы Осоавиахима в 1942 году и наметило задачи осоавиахимовских организаций на 1943 год. С докладом выступил председатель Центрального Совета Осоавиахима ДАССР тов. Кардашев.

В республике более 1.500 первичных организаций, об'единяющих десятки тысяч членов. Большая работа была проделана в истекшем году по подготовке боевых резервов. Задание по некоторым военным специальностям значительно перевыполнено. Так, станковых пулеметчиков подготовлено 149 процентов плана, ручных пулеметчиков и автоматчиков—312 проц., ворошиловских стрелков—214 проц. и т. д.

Серьезным недостатком в работе осоавиахимовских организаций является невыполнение постановления Совнаркома СССР о всеобщей обязательной подготовке населения к противовоздушной обороне.

Совещание наметило ряд конкретных мероприятий по улучшению оборонной работы и поставило перед осоавиахимовскими организациями как одну из основных задач—завершение выполнения постановления правительства о всеобщей подготовке населения к ПВХО.

К ВЕСЕННЕМУ СЕВУ БЫТЬ В ПОЛНОЙ БОЕВОЙ ГОТОВНОСТИ!

Больше заботы о живом тягле

В предстоящую весеннюю посевную кампанию значительная часть полевых работ в плоскостных районах и полностью все работы в горах будут выполняться живым тяглом. Нужно учитывать, что МТС нашей республики должны оказать значительную помощь тракторами освобожденным от немецко-фашистских оккупантов районам Северного Кавказа. Тракторов у нас станет меньше, а, следовательно, нагрузка на живое тягло еще более увеличится. Отсюда понятно, какое важное значение приобретает сейчас подготовка к весне всего имеющегося в колхозах живого тягла.

Можно привести немало фактов подлинно-большевистской заботы о конерабочем воле. В колхозе им. Ленина, Акушинского района, к весне готовят 253 рабочих вола. Здесь уже поставили на усиленный подкорм 36 волов ниже средней упитанности. Уход за скотом поручен специальным людям, персонально отвечающим за это. Для живого тягла на время весенних полевых работ выделено достаточное количество лучших кормов. В колхозах Буйнакского района уже подготовили к работе в упряжи 80 малопродуктивных коров.

Но везде ли готовят так живое тягло к предстоящим полевым работам? К сожалению, далеко не везде. Проведенная недавно проверка состояния живого тягла в трех плоскостных районах—Бабаюртовском, Хасавюртовском, Карабудахкентском—сигнализирует о явном неблагополучии в этой области.

В колхозах Карабудахкентского района больше половины волов и лошадей находится в истощенном состоянии, а на откорм поставлены далеко не все лошади и волы, нуждающиеся в этом.

В Бабаюртовском районе из проверенных 703 лошадей истощенных оказалось 379. Не намного лучше обстоит дело и в Хасавюртовском районе.

Насколько безобразно относятся к рабочему скоту в ряде колхозов—говорят такие факты. В колхозе им. Маяковского, Касумкентского района, от истощения пало 14 лошадей. В течение пяти суток подряд одна истощенная лошадь пролежала в грязи, за это время ей не давали ни кормов, ни воды, и животное, конечно, пало.

В колхозе им. III Интернационала, того же Касумкентского района, уже забыли, когда последний раз чистили конюшню.

В артели им. Микояна, Хасавюртовского района, есть достаточное количество сена. Но корма во время не подвезли к конюшням. Теперь конское поголовье доведено до такого состояния, что руководство колхоза обращается с просьбой к директору Аксаевской МТС...выделить трактор для подвоза сена.

Некоторые руководители колхозов ничего не предпринимают для обучения работе молодых лошадей и бычков. В колхозе «Пятилетка», Кумторкалинского района, насчитывается 94 рабочих лошади, но из них 49 еще не обучены ходить в упряжке. Правление колхоза, возлагая все надежды на тракторы МТС, ничего не делает, чтобы подготовить всех лошадей к весенне-полевым работам. То же самое происходит и в кумторкалинском колхозе им. Маркова. В этом колхозе имеется 40 молодых рабочих волов, уже пригодных для работы в поле. Однако, в колхозе обучают работам только 8 бычков. Характерно, что такой заниженный план колхоз получил от районных организаций.

Забывают во многих колхозах и о своевременной подготовке сбруи. В том же кумторкалинском колхозе «Пятилетка» на 94 рабочих лошади имеется всего пять комплектов сбруи. В этом колхозе налажено производство по выделке кож, но руководство колхоза при попустительстве районных организаций выделки сбруи не считает нужным организовать.

До начала весенних полевых работ осталось крайне ограниченное время. Дальнейшее промедление с подготовкой живого тягла может привести к срыву намеченных планов сева. Этого никто не потерпит! Руководители отстающих районов и колхозов обязаны приложить все силы для устранения недостатков в подготовке живого тягла к весне. Партия и правительство всегда требовали исключительного внимания рабочему тяглу. Тем более это необходимо сейчас, в военное время.

В. ТАРАСЕВИЧ.

Увеличим посевы, повысим урожай

С каждым днем чувствуется приближение весны. В нашем колхозе идет напряженная подготовка к весеннему севу. Мы используем каждый погожий день для продолжения взмета зяби. Уже вспахано 232 гектара — на 82 гектара больше, чем намечено по плану. Учитывая нужды фронта и страны, колхозники нашей артели решили в нынешнем году значительно расширить площадь яровых посевов. За счет использования так называемых неудобных земель и раскорчевки кустарников посеем в предстоящую весну на 59 гектаров больше нежели в прошлом году, в том числе посевы гороха увеличим на 50 гектаров.

На приказ товарища Сталина колхозники отвечают новыми обязательствами по повышению урожайности. Совещание бригадиров и звеньевых решило вывезти на поля для удобрения почвы не менее 200 тонн навоза, т. е. на 50 тонн превысить ранее намеченный план. Ежедневно на вывозке навоза у нас работают 5 пар буйволов. 85 тонн навоза уже вывезено.

Семенами наш колхоз полностью обеспечен. Больше половины посевного гороха уже очищено. Ежедневно на очистке семян работают специально выделенные колхозницы.

В производственном колхозном плане предусмотрено привлечение к весенним работам всего трудоспособного населения колхоза. Сейчас старые опытные колхозники, мастера высоких урожаев, обучают молодых. Наш лучший стахановец, помощник бригадира четвертой бригады Шихалиев Юсуф учит молодых колхозников и колхозниц умению ходить за плугом, бороной, проводит беседы по агротехнике. Все бригады уже заканчивают ремонт сельскохозяйственного инвентаря.

К славному юбилею Красной Армии колхозники нашей артели обязались полностью и высококачественно закончить подготовку к весенним полевым работам. Мы вызвали колхоз им. Буйнакского селения Митаги на соревнование на лучшую подготовку и проведение весеннего сева.

Салмен УСМАНОВ.
Председатель правления колхоза им. Дахадаева, Дербентского района.

Охотники выезжают на бой тюленя

Рыбколхозы, об'единенные Дагестанской моторно-рыболовной станцией, должны в этом году дать стране 1.300 центнеров ценного тюленьего жира-сырца. Директор станции т. Зотов сообщил, что подготовка экспедиции закончена и охотники выходят в море на пяти моторкасах. В составе экспедиции пять бригад по 9 человек в каждой. Бригады укомплектованы опытными тюленебойцами.

Экспедиция полностью обеспечена боеприпасами, продовольствием и горючим. Бой тюленя продлится до 20 марта.

Ответственный редактор
Д. ШИЛОВ.

ОБ'ЯВЛЕНИЯ

Дагестанский химический завод им. Слепнева приступил к выработке твердого хозяйственного мыла. Завод принимает от предприятий, организаций, колхозов, частных лиц животные и растительные жиры. Сдатчики получают за каждый сданный килограмм жиров 600 гр. твердого хозяйственного мыла.

Республиканская библиотека им. Пушкина, находящаяся по Комсомольской ул. № 12, покупает у всех граждан книги, преимущественно художественную литературу. За справками обращаться к директору библиотеки, телефон № 2-22.

Сапожная артель им. 1-го Августа принимает женщин-учениц в возрасте 14 лет и выше для обучения сапожному ремеслу. Зарплата — 150 руб. в м-ц. За справками обращаться в правление артели, Буйнакская, № 29.

ТРЕБУЮТСЯ:

Дагрыбтресту — для работы на рыбозаводах: трактористы, солильщики, уборщики рыботоваров, бригадиры скипостей, бригадиры закидных неводов, ловцы, бухгалтеры отделов, старшие бухгалтеры, заместители старших бухгалтеров.

В аппарат треста: секретарь-машинистка, бухгалтеры отделов, бухгалтеры-ревизоры.

Обращаться в отдел кадров Дагрыбтреста, ул. 26 Бакинских Комиссаров, № 1.

ОРС'у порта — на постоянную работу: агроном на пригородное хозяйство, ответ. исполнители, товароведы, старшие бухгалтеры, бухгалтеры и счетоводы. Принятые на работу прикрепляются к столовой и магазину.

Молснабсбыту Дагмаслопрома — на постоянную работу бухгалтеры, счетоводы, бондари и кочегар. Оплата по соглашению. Обращаться в контору Молснабсбыта, ул. Леваневского, 60.

Адрес редакции и издательства: гор. Махач-Кала, Пушкинская, 6.
Телефоны: зам. ответ. редактора — 1-05, ответ. секретаря—8-04, общий — 3-22, отделов: промышленно-транспортного—2-48, сельскохозяйственного—7-93, писем и рабселькоров—9-80, выпускающего—8-44, издательства—1-87, отдела об'явлений и заказов—2-11.
Неопубликованные рукописи обратно не возвращаются.
С—3665. Типография издательства «Дагестанская правда». Заказ № 60.

Пролетарии всех стран, соединяйтесь!

ДАГЕСТАНСКАЯ ПРАВДА

Орган обкома и махачкалинского горкома ВКП(б) и Верховного Совета ДАССР

№ 29 (6285) | Пятница, 5 февраля 1943 г. | Цена 20 коп.

В ответ на приветствия нашего вождя и полководца создадим мощный сталинский фонд победы, из которого Красная Армия будет черпать новые силы для новых решительных ударов по немецко-фашистским оккупантам!

КОЛХОЗ ИМЕНИ ЛЕНИНА, АКУШИНСКОГО РАЙОНА, ДАГЕСТАНСКОЙ АССР
ПРЕДСЕДАТЕЛЮ КОЛХОЗА тов. АЛИЕВУ МАГОМЕДУ

Благодарю колхозников и колхозниц колхоза имени Ленина, собравших 1.010.000 рублей на строительство авиаэскадрильи имени Алибека Багатырева, и лично Вас, товарищ Алиев, за заботу о воздушных силах Красной Армии.

Примите мой привет и благодарность Красной Армии.

И. СТАЛИН.

Историческая победа Красной Армии

(Передовая „Правды" за 4 февраля)

Вчера всю нашу страну, весь мир облетела радостная весть: 2 февраля войска Донского фронта полностью закончили ликвидацию немецко-фашистских войск, окруженных в районе Сталинграда. Наши войска сломили сопротивление противника, окруженного севернее Сталинграда, и вынудили его сложить оружие. Раздавлен последний очаг сопротивления противника в районе Сталинграда. 2 февраля историческое сражение под Сталинградом завершилось полной победой советских войск.

В этом сражении Красная Армия ликвидировала отборную группировку вражеских войск, насчитывавшую по меньшей мере 330 тысяч человек. Только с 10 января по 2 февраля наши войска взяли в плен 91 тысячу гитлеровских солдат и офицеров. Наши войска взяли в плен 24 генерала, в том числе командующего группой немецких войск под Сталинградом генерал-фельдмаршала Паулюса, 2.500 офицеров. Захвачено колоссальное количество вражеской военной техники.

Так кончилась эта грандиозная историческая битва, более полугода приковывавшая к себе внимание всего мира. Все сознавали, как много решает исход этой битвы во всем дальнейшем ходе войны.

Напомним, что в планах летнего наступления немецко-фашистского командования захват Сталинграда намечался в июле 1942 года. Против Сталинграда были брошены огромные силы, но уже упорное сопротивление Красной Армии, ее контрудары, героическая оборона Сталинграда замедлили размах и темп гитлеровского наступления, задержали и обескровили немецко-фашистские войска.

Тем не менее немцы были уверены в том, что им удастся захватить Сталинград. Они не раз об'являли, что Сталинград в их руках. 30 сентября 1942 г. Гитлер хвастливо заявил: «Занятие Сталинграда является колоссальным успехом, и если мы что-нибудь заняли, оттуда нас не сдвинут». Геббельс в августе 1942 г. заявил турецким журналистам, что еще до наступления зимы с Красной Армией будет покончено. Немецкие солдаты и офицеры в своих письмах к родным повторяли эти хвастливые утверждения Гитлера. Печать и радио гитлеровцев трубили на весь мир об огромной победе. Они об'явили уже запертым на замок Кавказ они издали вдыхали аромат кавказской нефти, — столь близкой казалась им победа.

Но грозной твердыней стал на их пути город Сталина. Красная Армия, рабочие Сталинграда, моряки Волжской флотилии показали всему миру образец непревзойденной стойкости, выдержки, отваги, героизма, готовности к самопожертвованию. Они отстояли славный город. Подступы к Сталинграду и Волге, пригороды, улицы и дома героического города стали огромной могилой, где похоронены сотни тысяч гитлеровских солдат и офицеров. Они гниют в земле, которую хотели поработить, а Сталинград и вся советская земля будут цвести новой красотой, обновленные, возрожденные творческим трудом советского народа, отстоявшего славный легендарный город!

Не легко далась Красной Армии эта победа. Враг бросил сюда огромные силы, отборные войска. 6-я немецкая армия, похороненная теперь под Сталинградом, в мае 1940 года, как смерч, пронеслась по Бельгии и задушила ее. Под Сталинградом немцы сосредоточили огромные массы самолетов, бронетанковых частей, артиллерии,—о количестве этих сил дают представление захваченные трофеи и уничтоженное в боях оружие врага. Немцы сняли даже часть войск из Ливии и с запада Европы, бросили их на штурм Сталинграда. На один только Сталинградский тракторный завод немцы сбросили около 8.000 фугасных бомб. Но сильнее всех танков и авиабомб, сильнее и крепче всех залпов немецкой артиллерии оказались советские люди, бойцы и командиры Красной Армии, рабочие Сталинграда, моряки Волжской флотилии. Сталинград защищали все народы Союза ССР, Сталинград защищала вся страна. Судьба Сталинграда волновала миллионы наших друзей во всем мире. Разве не эта героическая борьба Сталинграда, приковавшая к себе огромные силы гитлеровской военной машины, дала возможность союзникам сосредоточить войска для успешных операций в Северной Африке?

В середине сентября 1942 г. немецко-фашистские войска были остановлены под Сталинградом Красной Армией. Верховное Командование с мудрой прозорливостью подготовило наступление наших войск, и 19 ноября Красная Армия перешла в наступление силами Юго-Западного, Донского и Сталинградского фронтов. С тех пор Красная Армия прошла славный путь победоносного наступления, в результате которого только за два месяца Красная Армия прорвала на широком фронте оборону немецко-фашистских войск, разбила 102 дивизии противника, захватила более 200 тысяч пленных, множество военной техники врага.

Наши войска одержали огромную победу. С этой победой над немецко-фашистскими захватчиками и их союзниками под Сталинградом, на Дону, на Северном Кавказе, под Воронежем, в районе Великих Лук, южнее Ладожского озера, вождь Красной Армии, Верховный Главнокомандующий вооруженными силами Союза ССР товарищ Сталин поздравил 25 января 1943 г. бойцов, командиров и политработников Юго-Западного, Южного, Донского, Северо-Кавказского, Воронежского, Калининского, Волховского, Ленинградского фронтов.

С огромной радостью вся страна Советов восприняла весть о прорыве блокады Ленинграда, о соединении частей Ленинградского и Волховского фронтов. Город Ленина и город Сталина выиграли такую битву, что никогда не померкнет слава их геройской борьбы!

Приказ товарища Сталина, его призыв: «Вперед, за разгром немецких оккупантов и изгнание их из пределов нашей Родины!»,—еще более вдохновил Красную Армию на боевые подвиги. За последующую неделю западнее Воронежа разгромлены немецко-итальянско-венгерские войска, взято большое количество пленных и огромные трофеи. За последние дни к освобожденным ранее городам и населенным пунктам прибавились города: Тихорецк, Майкоп, Новый Оскол, Кропоткин, Касторное, Нефтегорск, Сватово, целый ряд крупных железнодорожных станций и районных центров, сотни населенных пунктов. Полностью освобождена Воронежская область, значительная часть Кубани, часть Курской области. Началось освобождение Украины. Наши войска продвигаются к Краснодару, к Ростову. **Вчера наши войска овладели железнодорожными станциями Золотухино и Возы, перерезав, таким образом, железнодорожную линию между Курском и Орлом; на Украине наши войска овладели городом и крупным железнодорожным узлом Красный Лиман, а также железнодорожным узлом Купянск; южнее Ростова-на-Дону наши войска овладели городом и крупным железнодорожным узлом Кущевская.** Наступление Красной Армии успешно продолжается.

Еще вчера немецкие радио-брехуны звонили на весь мир, что под Сталинградом немцы наносят Красной Армии тяжелые удары, что оттуда раздается песня немецкого мужества, что немецкие генералы никогда не сдаются. А теперь? Сдача в плен 24 немецких и румынских генералов под Сталинградом и ряда вражеских генералов на других участках советско-германского фронта, сдача в плен тысяч немецких офицеров и десятков тысяч солдат показывает, что силы гитлеровской армии серьезно надломлены.

Командованию немецких войск, окруженных под Сталинградом, было предложено сложить оружие и прекратить бесполезное сопротивление. Но генерал Паулюс отверг ультиматум. Немецкие генералы пригрозили солдатам и офицерам, что их семьи в Германии будут расстреляны, если они сдадутся в плен. Немецкие солдаты погибали. Их дневники, их письма, которые они писали, надеясь отправить их самолетами на родину, напоминают предсмертный вой людей, потерявших всякую надежду на спасение, всякую веру, деморализованных, отвратительно жалких. Потом под ударами Красной Армии они поняли, что надо сдаваться вопреки приказу их генералов и стали, наконец, сдаваться целыми воинскими частями.

Ликвидация немецко-фашистских армий под Сталинградом является большой победой всего советского народа. Это победа стойкости, выдержки и отваги советских людей. Это победа преданности Красной Армии своему народу, верности знамени Ленина—Сталина, верности своему долгу перед Родиной. Это победа возросшего уменья воевать, боевого опыта славных командиров, военного искусства генералов Красной Армии. Это величайшая победа мудрого руководства Верховного Главнокомандования Красной Армии, гениального руководства товарища Сталина.

Сталинград сразу стал глубоким тылом. Части Красной Армии, вписавшие в века имена своих героев, накопившие огромный боевой опыт окружения, разгрома и истребления врага, проверившие свои силы, еще не раз нанесут удары немецко-фашистским оккупантам.

Бойцы и командиры на фронте и все трудящиеся страны Советов, читая приказ Верховного Главнокомандующего товарища Сталина по войскам Донского фронта, адресованный представителю Ставки Верховного Главнокомандования Маршалу артиллерии тов. Воронову и командующему войсками Донского фронта генерал-полковнику тов. Рокоссовскому, также несут в своем сердце глубокую благодарность всем бойцам, командирам и политработникам Донского фронта за отличные боевые действия и поздравляют их с успешным завершением ликвидации окруженных под Сталинградом вражеских войск. И на фронте и в тылу советские люди горят желанием бороться так, как дрались наши герои под Сталинградом, и победить так, как они победили.

Пусть знают гонимые на запад немецкие оккупанты на Северном Кавказе, в Донбассе, на Украине и в других оккупированных ими районах Советского государства, что им недолго остается жить на нашей земле. Судьба гитлеровских армий под Сталинградом—грозное предупреждение врагу. Его ждет смерть или плен. Наступление Красной Армии продолжается. Ее наступательная сила растет. Ничто ее не остановит. Вдохновленная приказом Верховного Главнокомандующего товарища Сталина, в священной ненависти к врагу она идет вперед, к победе!

Вперед, за разгром немецких оккупантов и изгнание их из пределов нашей Родины!

В ПОСЛЕДНИЙ ЧАС

I.

Наши трофеи и потери противника западнее Воронежа

Как известно из сообщений Совинформбюро от 30 января, нашими войсками в результате боев 27—29 января западнее Воронежа была окружена крупная группа противника. За последние дни нашими частями эта группа противника была разобщена и подвергается уничтожению. Все попытки окруженных частей противника прорвать кольцо наших войск потерпели крах.

В результате боев с 30 января по 4 февраля наши войска из состава окруженной группировки противника уничтожили свыше 5.000 и взяли в плен 13.000 солдат и офицеров.

Всего, следовательно, за время наступления наших войск западнее ВОРОНЕЖА с 27 января по 4 февраля взято в плен 27.000 солдат и офицеров противника.

3 февраля взяты в плен командир 3 армейского корпуса венгров генерал-майор ШТОММ, начальник артиллерии этого корпуса генерал артиллерии ДЕШИН и начальник оперативного отдела штаба корпуса майор генерального штаба ЧАТО.

За время боев с 27 января по 4 февраля на этом участке фронта нашими войсками, по неполным данным, ВЗЯТЫ следующие трофеи: танков — 143, орудий разного калибра — 516, минометов — 149, пулеметов — 582, винтовок — 12.000, снарядов — 310.000, патронов — 400.000, радиостанций — 64, автомашин — 2.361, мотоциклов — 447, железнодорожных эшелонов — 32, складов разных — 122.

За это же время противник потерял только убитыми свыше 17.000 солдат и офицеров.

II.

Наши войска заняли города КУПЯНСК, ЩИГРЫ, ТИМ

1) На Украине наши войска, в результате решительной атаки, овладели городом КУПЯНСК.

2) Восточнее КУРСКА наши войска заняли город и железнодорожную станцию ЩИГРЫ и город ТИМ.

СОВИНФОРМБЮРО.

Вручение маршальского знака отличия „Маршальской Звезды" и орденов Суворова первой степени

4 февраля с. г. в Кремле Председатель Президиума Верховного Совета СССР тов. Калинин М. И. вручил маршальский знак отличия «Маршальскую Звезду» и орден Суворова первой степени Маршалу Советского Союза тов. Жукову Г. К.

Ордена Суворова первой степени были вручены тов. Калининым М. И. генерал-полковнику авиации тов. Новикову А. А. и генерал-лейтенанту авиации тов. Голованову А. Е.

«РУССКИЕ ВЫИГРАЛИ ОДНО ИЗ ВЕЛИЧАЙШИХ В ИСТОРИИ СРАЖЕНИЙ»

ИНОСТРАННАЯ ПЕЧАТЬ О ЗАВЕРШЕНИИ ЛИКВИДАЦИИ ОКРУЖЕННЫХ ПОД СТАЛИНГРАДОМ НЕМЕЦКИХ ВОЙСК

НЬЮ-ЙОРК, 3 февраля. (ТАСС). В центре внимания всей американской печати стоит сообщение о ликвидации последних остатков германских войск под Сталинградом.

Агентство Ассошиэйтед Пресс отмечает, что битва под Сталинградом может явиться поворотным пунктом в ходе войны.

Победа Красной Армии под Сталинградом является результатом того, что ею руководит величайший военный стратег и полководец Сталин, которого Черчилль на пресс-конференции в Каире совершенно правильно охарактеризовал, как великого воина. Борьба за Сталинград является одним из величайших мировых сражений. Русские выиграли это сражение.

Немцы, конечно, понимают, что 330 тысяч германских солдат и офицеров принесены в жертву ради спасения престижа Гитлера. Они не могут не видеть, что русские под руководством Сталина перехитрили, переборопи немцев и обнаружили большое военное мастерство. Исход битвы под Сталинградом, говорится в сообщении агентства, должен вызвать ужас в сердцах немцев.

ДИРЕКТОРУ ДЕРБЕНТСКОГО КОНСЕРВНОГО КОМБИНАТА тов. СЕМЕНОВУ
ПАРТОРГУ ЦК ВКП(б) тов. МИРЗАДЖАНОВУ
ПРЕДСЕДАТЕЛЮ ЗАВКОМА тов. ДАНИЛОВУ

Совет Народных Комиссаров ДАССР и Областной Комитет ВКП(б) поздравляют коллектив рабочих, инженерно-технических работников и служащих Дербентского консервного комбината с досрочным выполнением принятых социалистических обязательств ко дню 25-й годовщины Красной Армии — перевыполнением январского производственного задания и плана 1-го квартала с. г.

Призываем коллектив дербентских консервщиков напряженным стахановским трудом высоко держать и впредь честь передового предприятия республики, давая еще больше продукции отличного качества нашей стране и Красной Армии.

Председатель Совнаркома ДАССР
А. ДАНИЯЛОВ.

Секретарь Обкома ВКП(б)
А. АЛИЕВ.

Навстречу XXV годовщине Красной Армии

СЧЕТ выполненных обязательств

ОБЯЗАТЕЛЬСТВО ПЕРЕВЫПОЛНЕНО

С первого же дня нового года коллектив Хасавюртовского консервного завода значительно перевыполняет план выпуска продукции. **Свое обязательство дать в январе сверх плана 100 тысяч условных банок консервов коллектив перевыполнил: за месяц дано дополнительно героической Красной Армии 150 тысяч условных банок консервов.** Не успокаиваясь на достигнутом, консервщики добиваются дальнейшего увеличения производства. Попрежнему впереди идет цех, где начальником тов. Соломонов и мастером тов. Титаренко. Бригада этого цеха тов. Ткачевой выполняет задания на 200 и больше процентов. Свыше двух норм дают ежедневно стахановцы тт. Акаева, Косьяненко, Федченко, Волошин, Зменевская.

Коллектив завода усиленно готовится к предстоящему сезону. Механический цех обязался закончить ремонт завода раньше срока и на отлично. Значительная часть оборудования уже отремонтирована. Ремонтная бригада тов. Резвых выполняет дневные задания на 205 проц., бригада тов. Санжарова — на 190 проц.

Коллектив завода заключил договор на социалистическое соревнование с буйнакскими консервщиками. Хасавюртовцы обязались к XXV годовщине Красной Армии выполнить февральский план, увеличить выпуск высших сортов на 10 процентов, повысить производительность труда на 10 проц., снизить расход электроэнергии и топлива на 5 проц.

Работа завода в январе показала, что консервщики Хасав-Юрта побоевому взялись за выполнение принятых обязательств.

ЗОБНИН.
Руководитель группы труда завода.

108 ТЫСЯЧ БАНОК КОНСЕРВОВ СВЕРХ ПЛАНА

Готовясь достойно встретить XXV годовщину Красной Армии, коллектив Махачкалинского рыбоконсервного завода обязался дать в январе сверх плана 100 тысяч банок консервов. Обязательство перевыполнено. За месяц изготовлено сверх плана в подарок Красной Армии 108 тысяч условных банок консервов.

В дни подготовки к юбилею доблестной Красной Армии на заводе выросли ряды двухсотников. Работницы консервного цеха тт. Данилина, Легкобитова, Пономарева, Рабаева систематически вдвое перевыполняют сменные задания. Стахановка т. Попович завоевала цеховое переходящее Красное Знамя. Она выполняет дневные нормы на 300-320 процентов.

Хорошо работает коллектив баночного цеха. Месячное задание перевыполнено на 54 проц. Особенно отличаются в работе мастер цеха т. Жариков и регулировщики тт. Джафаров и Самгин. Цех дневное задание всегда перевыполняет. Стахановцы тт. Ибрагимов, Белова и Лещета выполняют нормы на 175-185 процентов.

Много двухсотников и в других цехах завода. На складе готовых изделий выделяются работницы тт. Федотова и Бабинцева. В честь XXV годовщины Красной Армии махачкалинские консервщики решили досрочно выполнить квартальный план.

Коллектив получил приветствие от Махачкалинского горкома ВКП(б) и горисполкома.

К. ПОРПЛИЦ.

ОТ СОВЕТСКОГО ИНФОРМБЮРО

Утреннее сообщение 4 февраля

В течение ночи на 4 февраля наши войска вели наступательные бои на прежних направлениях.

* * *

Наши войска южнее Ростова-на-Дону, преодолевая упорное сопротивление и отражая контратаки противника, продолжали наступление. В районе Кущевская Н-ская часть разгромила до батальона немецкой мотопехоты и уничтожила 10 вражеских танков. На другом участке группа немецких автоматчиков при поддержке танков пыталась прорваться через боевые порядки наших подразделений. Наши бойцы ружейно-пулеметным огнем истребили до 100 немецких автоматчиков и из противотанкового ружья подожгли два танка противника.

* * *

Наши войска в районе Красного Лимана продолжали наступление. Части Н-ского соединения в результате ожесточенного боя овладели 6 сильно укрепленными противником населенными пунктами. Только в борьбе за один из этих населенных пунктов уничтожено до 300 немецких солдат и офицеров, подбито 4 танка, 7 танкеток, 3 бронемашины и захвачено несколько орудий.

* * *

Западнее Воронежа Н-ская часть выбила немцев из двух крупных населенных пунктов. Наши бойцы захватили 5 орудий, 12 пулеметов, два миномета, радиостанцию и артиллерийский склад. На одном участке наши автоматчики под командованием лейтенанта Зольвича обстреляли вражескую колонну численностью до 600 человек, направлявшуюся к населенному пункту Алексеевка. Гитлеровцы отошли и повернули в сторону другой деревни. Когда они подошли к этой деревне, другая группа наших бойцов встретила немцев пулеметным огнем. Среди гитлеровцев началась паника. В результате короткой схватки захвачено в плен свыше 300 солдат и офицеров противника.

* * *

Партизанский отряд, действующий в Крыму, за два месяца боевых действий истребил более 200 вражеских солдат и офицеров. Советские патриоты уничтожили 4 грузовых автомашины и пустили под откос немецкий воинский эшелон. Разбиты паровоз, 4 теплушки с солдатами и 19 платформ с разной военной техникой.

* * *

Партизанский отряд, действующий на Украине, в середине января месяца пустил под откос воинский эшелон противника. Разбиты паровоз и 16 вагонов с боеприпасами. Кроме того, полностью уничтожена немецкая охрана эшелона.

* * *

Ниже публикуется акт о кровавых злодеяниях немецко-фашистских мерзавцев в городе Сальск, Ростовской области: «Гитлеровские бандиты и убийцы залили кровью улицы Сальска, разорили наш город. Каждый день фашистские людоеды расстреливали десятки мирных жителей. У кирпичного завода № 1 обнаружено 30 котлованов, наполненных трупами расстрелянных. По неполным данным, немцы замучили насмерть и убили свыше 3.000 мирных жителей города. Фашистские палачи расстреляли врача Дубинскую, слесаря депо Ганина, председателя колхоза Гласко, сапожника Филоненко, бухгалтера детсада Рудневу и ее 80-летнюю мать, гражданку Бойко с двумя малолетними детьми и многих других. Кроме того, в городе обнаружены трупы зверски замученных немцами пленных красноармейцев и командиров. Отступая из города, фашистские бандиты сожгли поликлинику, 2 больницы, 5 школ, вокзал, электростанцию, клуб железнодорожников и много жилых домов. Только быстрое наступление Красной Армии спасло город от полного разрушения». Акт подписали: председатель исполкома Сальского районного Совета депутатов трудящихся Ф. Шестерко, врач Е. Лекаркина, учительница Е. Узлова, колхозник Рева, рабочий Донцов, служащий Проскурин, домохозяйка Щеглова, колхозник Сытник и другие.

* * *

30 января из пункта формирования отправилась на один из участков советско-германского фронта чехословацкая воинская часть, сформированная из чехословацких граждан, находившихся на советской территории к моменту вероломного нападения гитлеровской Германии на СССР. Чехословацкой воинской частью командует полковник Свобода.

Вечернее сообщение 4 февраля

На Украине наши войска, в результате решительной атаки, овладели городом Купянск, а также заняли районные центры — Двуречная, Боровая.

Восточнее Курска наши войска заняли город и железнодорожную станцию Щигры, город Тим, районный центр и железнодорожную станцию Черемисиново, районный центр и железнодорожную станцию Колпны.

Южнее Ростова-на-Дону наши войска овладели районным центром и крупным железнодорожным узлом Старо-Минская, районным центром и железнодорожной станцией Каневская.

На остальных участках фронта наши войска продолжали вести бои на прежних направлениях.

* * *

3 февраля частями нашей авиации на различных участках фронта уничтожено или повреждено до 100 немецких автомашин с войсками и грузами, подавлен огонь 4 артиллерийских батарей, рассеяно и частью уничтожено до батальона пехоты противника.

* * *

Южнее Ростова-на-Дону наши войска продолжали успешное наступление. На одном из рубежей северо-западнее Мечетинская противник создал мощную оборонительную линию. Немцы построили многочисленные дзоты, окопы, установили проволочные заграждения и густо минировали подходы. Советские части мощным ударом артиллерии, танков, пехоты и кавалерии прорвали вражескую оборону и проникли в расположение противника. Занято несколько сильно укрепленных населенных пунктов. Немцы отступили, оставив сотни трупов своих солдат и офицеров и много разбитой техники. Нашими частями захвачены трофеи и пленные.

* * *

В районе Красного Лимана Н-ское гвардейское соединение, ломая сопротивление противника, овладело несколькими населенными пунктами. Только около одного из этих населенных пунктов подсчитано до 300 трупов немецких солдат и офицеров. Захвачено 2 танка, 6 орудий, 19 пулеметов, 2 склада с боеприпасами и другие трофеи. На другом участке отражена контратака танков и пехоты противника. Истреблено до роты гитлеровцев и подбито 9 немецких танков.

* * *

В районе Купянска противник создал на берегу реки сильно укрепленный рубеж обороны. Наши части обошли город с юга и севера и ворвались на городские окраины. В результате ожесточенных уличных боев наши бойцы истребили 1.400 солдат и офицеров противника. Захвачено 15 танков, 34 орудия, 130 пулеметов, 43 миномета, 1.900 винтовок, 12 транспортов, 2 склада с мукой и другие трофеи.

* * *

Западнее Воронежа наши войска продолжали успешное наступление. Части Н-ского соединения уничтожили до полка немецкой пехоты. Взяты трофеи: 16 орудий, 18 пулеметов, 17 радиостанций, 6.000 снарядов, 4.000 ручных гранат и много другого военного имущества. Против, наступающей части, где командиром тов. Голосов, немцы бросили в контратаку 15 танков. Наши подразделения подбили и сожгли 7 вражеских танков и, продвигаясь вперед, овладели крупным населенным пунктом. Ружейно-пулеметным огнем сбито 5 немецких самолетов.

* * *

Ниже публикуется акт о насилиях и издевательствах немецко-венгерских мерзавцев над жителями деревни Юдино, Воронежской области: «Немцы и их венгерские подручные ограбили и разорили все население нашей деревни. Грабители отняли у крестьян продовольствие и ценные вещи, выбросили из домов на улицу всех жителей и превратили многие избы в конюшни. В домах поставили лошадей, а колхозники с семьями и маленькими детьми жили под открытым небом или в землянках. Фашистские захватчики всячески унижали достоинство советских людей и издевались над ними. Комендант выдал всем жителям номера и обязал каждого носить на рукаве повязку с присвоенным ему номером. За появление на улице без повязки с номером оккупанты зверски избивали и штрафовали. Гитлеровцы гоняли всех жителей за 10 километров от деревни на строительство укреплений и заставляли работать с раннего утра до поздней ночи. За опоздание на работу немцы ввели порку плетьми. Отступая под ударами Красной Армии, бандиты сожгли 70 домов колхозников. Многих мужчин и женщин они насильно угнали на фашистскую каторгу в Германию». Акт подписали: майор Кичанов, старший лейтенант Сироткин и жители деревни Юдино—Красноштанова, Тимченко и другие.

* * *

Французские патриоты, об'единенные в отряды свободных стрелков, усиливают борьбу против немецких оккупантов. В Париже на одной из площадей группа свободных стрелков бросила несколько гранат в немецкий отряд. Убито и ранено много гитлеровцев. В Кот д'Ор свободные стрелки уничтожили 5 немецких гарнизонов и захватили склад с автоматами и патронами. В районе Сен-Жермен де Фоссе пущен под откос немецкий товарный поезд.

СОРВАННАЯ ПОСТАНОВКА

Немецко-фашистская пропаганда готовила пышную постановку: «Триумф Гитлера в Сталинграде». В программу входили фанфары и литавры, речь Гитлера, венец славы знаменитому стратегу.

Красная Армия сорвала эту постановку. Триумф не состоялся. Главный актер забился за кулисами в угол и пытается остаться незамеченным. От речи он благоразумно отказался.

Чтобы отвлечь внимание от засыпавшегося фашистского архистратега, немецко-фашистская пропаганда поспешно импровизирует постановку — «Героическая смерть немецких генералов в Сталинграде». В программу входит торжественная панихида по павшим генералам. Роль главного покойника была предназначена командующему группой немецко-фашистских войск Паулюсу. В Берлине заочно примеряли на нем плащ древнегреческого царя Леонида, который пал вместе с 300 спартанцев в Фермопильском ущелье.

Немецкая печать помещает биографические очерки о Паулюсе, весьма смахивающие на некрологи. Гитлер возлагает на предполагаемую могилу звание генерал-фельдмаршала, чтобы скрасить последние минуты Паулюса.

Военный корреспондент агентства Трансоцеан капитан Серториус авансом произносит над прахом Паулюса прочувствованную речь:

«Героической стойкости генерал-фельдмаршала Паулюса и его верных соратников обеспечено особенно почетное место в славной многовековой военной истории Германии. Германский полководец делит со своими гренадерами последний кусок хлеба, сражается бок-о-бок с ними на передовой линии вплоть до горестного конца».

Все подготовлено для того, чтобы лживыми патетическими речами заглушить критические голоса в Германии, чтобы отвести внимание от виновника неслыханно позорного провала Германии — от ефрейтора Гитлера.

Но срывается и эта постановка. Главный покойник действует не по роли, написанной в Берлине. Генерал-фельдмаршал действительно делит со своими оставшимися в живых гренадерами их судьбу. Они сдаются в плен, и он сдается в плен. Сдается живьем и весь хор генералов-покойников, полковников-покойников. Плащи спартанского царя Леонида и 300 героев-спартанцев валяются на сцене, как излишний реквизит. Героев-немцев не нашлось в Сталинграде.

В Берлине не верят своим ушам. Фашистская пропаганда не может примириться со своими живыми генералами. Агентство Трансоцеан делает безнадежную попытку вывернуться из неприятного положения. Оно передает:

«Генерал-фельдмаршал Паулюс, находясь в Сталинграде, носил с собой два револьвера и яд. Попал ли он в советские руки, будучи в бессознательном состоянии—он несколько дней тому назад был тяжело ранен,—или мертвым — еще неизвестно».

Увы, все очень хорошо известно. У Паулюса была полная возможность принять яд, выстрелить в себя из одного револьвера, потом из другого и еще оставалось время для того, чтобы повеситься. Гитлер не мог ничего сделать для спасения своей армии, уничтоженной по его вине. Но было подготовлено все для того, чтобы Паулюс покончил с собой и унес все концы в воду. Неподготовленным оказался сам Паулюс.

Немецкие генералы предпочли жизнь в советском плену загробной славе в фашистской печати. Что касается Паулюса, то он попал в советские руки вполне здоровым, находясь в здравом рассудке и твердой памяти.

Здравый рассудок говорил ему, что нелепо театральной смертью прикрывать преступление Гитлера, его тупость и бездарность. А твердая память подсказывала, что Гитлер был и остается только ефрейтором.

Фашистская постановка провалилась. Грубо намалеванная декорация Фермопил уничтожена Красной Армией. Гитлер ничем не может заслониться. Всему миру ясно, что он понес величайшее поражение в этой войне.

Д. ЗАСЛАВСКИЙ.

(«Правда», 4 февраля 1943 года).

В ЧЕСТЬ ВЕЛИКОЙ ПОБЕДЫ

С огромной радостью восприняли трудящиеся Советского Союза сообщение Совинформбюро об успешном завершении ликвидации немецко-фашистских войск под Сталинградом. На митингах и собраниях, посвященных исторической победе, в тысячах писем и телеграмм, адресованных героическим воинам Донского фронта, ярко выражена эта всеобщая радость, гордость народа за свою доблестную армию. Приветствуя и поздравляя защитников Родины, трудящиеся единодушно берут на себя обязательства отдать все силы на помощь фронту, добиться новых производственных побед.

Коллектив завода, где директором тов. Евдокимов, в Ленинграде, отправил приветственную телеграмму бойцам и командирам Донского фронта.

В телеграмме говорится: «Мы, рабочие города Ленина, гордимся вами, ваша победа будет жить в веках. Мы будем работать с удвоенной энергией, давать фронту еще больше боевой продукции. Желаем вам, дорогие, новых боевых успехов».

На передовых участках завода при этом было принято решение: закончить февральскую программу не к 23, как намечалось раньше, а к 20 февраля. Все цехи работали с огромным под'емом.

На предприятиях и в колхозах Урала, Горького и Горьковской области, в Архангельске, в Новосибирске и других городах рабочие, инженеры, служащие, колхозники берут новые повышенные производственные обязательства, стремясь еще лучше помогать фронту, выполняют по 2 и 3 сменных задания, готовят праздничные подарки фронтовикам. Всюду начался производственный под'ем. Большинство предприятий обязалось досрочно, ко дню Красной Армии, выполнить производственный план февраля.

(ТАСС).

«Тыл не отстанет от фронта»

ДЕРБЕНТ, 4 февраля. **(По телеграфу от нашего корр.).** Сообщение Совинформбюро о полной ликвидации немецко-фашистских войск, окруженных в районе Сталинграда, вызвало большую радость среди трудящихся города. На консервном комбинате, на заводах «Красное знамя», «Красный металлист» и других предприятиях состоялись многолюдные митинги, прошедшие под знаком усиления помощи наступающей Красной Армии.

Выступивший на митинге трудящихся завода «Красное знамя» мастер прессового цеха тов. Заликулов заявил:

—С радостным волнением узнает советский народ о героических подвигах доблестных фронтовиков. Под руководством гениального полководца товарища Сталина Красная Армия одержала историческую победу и вписала еще одну славную страницу в историю Отечественной войны. Коллектив прессового цеха ознаменовал эту победу Красной Армии досрочным освоением опытной партии нового вида продукции для фронта.

—Тыл не отстанет от фронта,—заявил на митинге слесарь-инструментальщик тов. Дубинко.—Мы напряжем все силы, всю энергию, чтобы выпускать еще больше продукции для фронта. До сих пор я выполнял задание на 150 процентов. С сегодняшнего дня обязуюсь давать не меньше двух норм.

Коллектив завода «Красное знамя» обязался к 22 февраля выполнить месячный план, повысить на 10 проц. производительность труда. Взяты новые обязательства по экономии металла, топлива, электроэнергии.

Выступление Рузвельта на пресс-конференции в Вашингтоне

ВАШИНГТОН, 3 февраля. (ТАСС). На состоявшейся вчера пресс-конференции Рузвельт заявил, что целью совещания в Касабланке было обеспечение победы в войне и выполнение обещания, данного им в его послании конгрессу от 6 января о том, что США, Англия и Советский Союз нанесут решительный удар в Европе.

Совещание в Касабланке через посредство об'единенной группы начальников штабов США и Англии, сказал Рузвельт, достигло единодушного соглашения в целях выполнения этого обещания. Естественно, что конференция поддерживала контакт со Сталиным и Чан Кай-ши. Понятно, заявил Рузвельт, что некоторые люди думали, что Сталину и Чан Кай-ши следовало бы принять участие в конференции, однако Советский Союз не ведет войны с Японией, а Китай не может сражаться против Германии вследствие своего географического положения. Рузвельт указал, что эти люди могут впредь избежать таких ошибочных представлений, если они будут тщательно взвешивать факты.

Рузвельт утвердительно ответил на вопрос, получено ли что-либо от Сталина после того, как решения совещания в Касабланке были сообщены Советскому Союзу. На вопрос, согласен ли Сталин с этими решениями, Рузвельт ответил, что как согласие, так и расхождение в подобных вопросах невозможно обсуждать, поскольку эти вопросы являются весьма секретными, тем не менее можно сказать, что дела идут исключительно хорошо.

Рузвельт предупредил корреспондентов не истолковывать невозможность опубликовать обмен мнениями со Сталиным, как показатель того, что не все обстоит благополучно. Рузвельт еще раз заверил, что дела развиваются исключительно благоприятно. На вопрос, надеется ли Рузвельт встретиться со Сталиным в будущем, Рузвельт образно ответил: «источники надежды вечны».

Отвечая на вопрос относительно политики в Северной Африке, Рузвельт заявил, что проблема Северной Африки в значительной мере является военной проблемой и что дела там идут успешно. Рузвельт решительно отрицал, что сторонники де Голля в Северной Африке подвергаются арестам за то, что они открыто поддерживают де Голля. Рузвельт отметил, что он положительно относится к Жиро, так как этот последний дополняет де Голля. Любая попытка вызвать разногласия между штабами Жиро и де Голля содействует противнику. Рузвельт сообщил, что в настоящее время армия Жиро насчитывает 250 тысяч человек и что Жиро обратился с просьбой предоставить ему больше вооружения. По словам Рузвельта, сейчас делаются попытки снабжать Жиро современным вооружением. Далее Рузвельт высказал уверенность, что совещания между Жиро и де Голлем приведут к большей координации и сотрудничеству между обоими французскими лидерами.

Отвечая на вопрос относительно вооруженных сил де Голля, Рузвельт заявил, что де Голль имеет от 15.000 до 20.000 войск, значительная часть которых прибыла в Северную Африку через пустыню. Рузвельт указал, что, возможно, некоторая часть вооруженных сил де Голля находится в районе Мадагаскара и на Новой Каледонии. Рузвельт сообщил, что англичане снабжают де Голля современным вооружением.

Рузвельт утвердительно ответил на вопрос, обсуждал ли он с Черчиллем проблему назначения Пейрутона. На вопрос, освободили ли власти Северной Африки все элементы, желающие сражаться против немцев, Рузвельт ответил, что они почти все освобождены, если только им не пред'являются другие обвинения.

Далее Рузвельт остановился на своем совещании с президентом Бразилии Варгасом.

Пленум Всеславянского комитета

В течение двух дней — 31 января и 1 февраля — в Москве проходил пленум Всеславянского комитета. Пленум заслушал доклад президента комитета генерал-лейтенанта А. С. Гундорова о работе комитета и А. И. Лаврентьева «О борьбе славянских народов против гитлеризма».

Пленум принял обращение к угнетенным славянским народам Европы и обращение к славянам США, Южной Америки, Канады, Австралии. Пленум комитета утвердил план работы на ближайшие месяцы.

Война в Африке. На снимке: пулеметчики 1-й английской армии ведут бой в холмах близ Матер (Тунис). (Передано из Лондона по радио).

ПОЛИТИЧЕСКОЕ ПОЛОЖЕНИЕ В СЕВЕРНОЙ АФРИКЕ

Заявление Идена в палате общин

ЛОНДОН, 3 февраля. (ТАСС). Как передает агентство Рейтер, министр иностранных дел Иден изложил в палате общин точку зрения английского правительства на политическое положение в Северной Африке. Касаясь принятых некоторыми профсоюзными и общественными организациями резолюций с требованием устранения от власти в Северной Африке Пейрутона и других деятелей Виши и создания в ближайшее время правительства, способного завоевать поддержку французского народа, Иден заявил:

«Я хотел бы отметить, что Французская Северная Африка это — французская территория, администрация Жиро — французская администрация. Она не является в полном смысле слова французским правительством, ни временным, ни даже будущим, но в данный момент администрация Жиро несет ответственность за управление определенными частями французской империи.

Главная ответственность за управление ложится на французов. Английское и американское правительства заинтересованы прежде всего в том, чтобы французская администрация всячески способствовала военным усилиям союзников на территории Северной Африки».

Иден отметил, что главнокомандующий союзными силами в Северной Африке получает всестороннюю помощь от французской администрации и что войска под командованием Жиро принимают активное участие в военных действиях в Тунисе. Как указал Иден, нельзя рассчитывать на то, что глубокие разногласия, существующие между французами, могут быть легко изжиты, между тем уже достигнут значительный прогресс в этом направлении. Об этом свидетельствует совместное коммюнике, опубликованное генералом де Голлем и генералом Жиро после их встречи в Касабланке, и их официальные заявления, сделанные ими по возвращении в Лондон и Алжир.

Иден отметил далее, что уже заложено начало примирения французов и урегулирования внутренних проблем в Северной Африке.

Лейборист Шинуэлл спросил Идена, известно ли ему, что существуют весьма сильные расхождения во взглядах Англии и США по этому вопросу? Иден ответил: «Мне известно о существующих расхождениях во взглядах Англии и США. Мы имеем полное право придерживаться различных точек зрения. Единственное, чего я требую от палаты, это всяческого содействия об'единению французов».

—⊙—

ЗАЯВЛЕНИЕ ХЭЛЛА

ВАШИНГТОН, 4 февраля. (ТАСС). Государственный секретарь США Хэлл в своем выступлении на пресс-конференции приветствовал заявление Идена об отсутствии разногласий между США и Англией по вопросу о Северной Африке. Хэлл указал, что это заявление Идена соответствует стремлению США достигнуть единства в борьбе против держав оси.

Военные действия в Северной Африке

ЛОНДОН, 4 февраля. (ТАСС). В коммюнике командования английских сил на Ближнем Востоке указывается, что 2 февраля британские войска заняли пункт Зельтен в прибрежном секторе к западу от Зауры и находились в соприкосновении с неприятелем, который отступает.

Агентство Рейтер сообщает, что 8-я английская армия достигла в Тунисе укрепленной линии Марету Матмата.

Американские части, продвигающиеся из Гафсы по дороге на Макнасси и к побережью Средиземного моря, создают серьезную угрозу для коммуникаций противника.

Из штаба союзных сил в Северной Африке передают, что за период с начала военных операций в Тунисе авиацией союзников сбито 500 самолетов противника. За тот же период союзники потеряли 200 машин.

—⊙—

Налеты английской авиации

ЛОНДОН, 4 февраля. (ТАСС). Агентство Рейтер передает, что в ночь на 4 февраля английская авиация произвела сильную бомбардировку Гамбурга. Нападению подверглись крупнейшие в Германии верфи, строящие подводные лодки.

ЛОНДОН, 4 февраля. (ТАСС). В коммюнике английского министерства авиации сообщается, что днем 3 февраля английские бомбардировщики совершили налет на железнодорожные сооружения в Абвиле и на аэродром противника в Сент-Омере.

Гитлеровцы обеспокоены сопротивлением французского народа

ЖЕНЕВА, 2 февраля. (ТАСС). События в Марселе перепугали гитлеровцев и их лакеев из «правительства» Виши. По приказу Гитлера Лаваль, пытаясь подавить антифашистское движение в стране, об'явил о создании во Франции так называемых легионерских отрядов «охраны порядка». Задачей этой организации военного типа, создающейся из числа всякого рода уголовников и темных проходимцев, является, как официально об'явлено в Виши, «поддерживать внутренний порядок в стране».

—⊙—

Конференция американских финнов

НЬЮ-ЙОРК, 2 февраля. (ТАСС). В городе Дулуте (Штат Миннесота) состоялась конференция американцев финского происхождения, членов профсоюзов, на которой присутствовало 200 делегатов от 300.000 организованных рабочих и фермеров—финнов.

Конференция обратилась к президенту Рузвельту с посланием, в котором призывает его об'явить войну Финляндии. «Об'явление Соединенными Штатами войны Финляндии,—говорится в послании,—окончательно разоблачило бы перед финским народом предательское вассальное правительство Рюти, Таннера и Маннергейма, состоящее на службе у Гитлера». Делегаты конференции обратились с приветствием к народу Карело-Финской ССР.

ПОДАРКИ ДЛЯ БОЙЦОВ, ПРОДУКТЫ ДЛЯ ТРУДЯЩИХСЯ ГОРОДА

УНЦУКУЛЬ. **(По телефону).** Трудящиеся Унцукульского района собрали на строительство эскадрильи самолетов имени Махача Дахадаева более миллиона рублей. Активное участие в сборе средств приняли колхозники артели имени Дахадаева селения Унцукуль. Председатель правления этого колхоза т. Габиев Магомед внес 17 тысяч рублей. В целом по колхозу собрано 200 тысяч рублей.

В колхозе имени Кагановича собрано 80 тысяч рублей. Председатель колхоза т. Изаманутдинов Кара-Магомед внес 42 тысячи рублей. Председатель колхоза имени Дударова тов. Абдулмеджидов Магомед внес 10 тысяч рублей.

К XXV годовщине Красной Армии унцукульцы готовят много подарков фронтовикам. Уже подготовлено к отправке до 100 посылок с хурмой, орехами, яблоками, табаком. В одном только колхозе им. Дахадаева подготовлено 40 посылок.

В районе с неослабевающим под'емом продолжается сдача продуктов для рабочих оборонной промышленности. Колхозники из своих личных запасов внесли уже до 400 килограммов картофеля, 1.000 килограммов хурмы, 1.000 килограммов яблок и много других продуктов. Сбор продолжается.

М. АЛИЕВ.

—⊙—

На боевую технику для Красной Армии

☒ Тракторист Хасавюртовской машинно-тракторной станции т. Кудин И. А. внес на постройку танковой колонны наличными деньгами 10 тысяч рублей и, кроме того, всю сумму, причитающуюся ему от МТС за трудодни 1942 года.

☒ Коллектив Буйнакского горторга внес на постройку авиаэскадрильи имени Уллубия Буйнакского 50 тысяч рублей. Сбор продолжается.

☒ Коллектив связистов города Махач-Кала собрал на бронепоезд имени Героя Советского Союза Магомеда Гаджиева, на танковую колонну «Связист» и на авиаэскадрилью имени Героя Советского Союза Валентина Эмирова 47.116 рублей. Шофер тов. Архиреев внес наличными 1.200 рублей.

☒ Колхозники Ахвахского района за последние дни собрали на строительство эскадрильи имени Махача Дахадаева 317.736 рублей. Колхозники колхоза им. Карла Маркса, сел. Карата, внесли 55.600 рублей, колхоза им. Сталина, сел. Анчих, —47 тысяч рублей.

М. АБДУРАХМАНОВ.

☒ Коллектив махачкалинской детской поликлиники внес на авиаэскадрилью имени Валентина Эмирова 3.012 рублей. Многие работники отдали на строительство самолетов свою компенсацию за неиспользованный отпуск. Всего перечислено на авиаэскадрилью 6.657 рублей.

Э. КЛИМЕНКО.

—⊙—

Когда будет упорядочена торговля керосином?

В Махач-Кала торгуют керосином Горторг и Махачинторг. Организовали они торговлю так, как будто руководители их задались незавидной целью оставить рабочих и служащих без керосина, а около лавок создать большие очереди.

Керосиновые лавки обыкновенно начинают торговать с 9—10 часов утра и позже, т. е. тогда, когда рабочие и служащие заняты на работе, и закрываются одновременно с окончанием рабочего дня в учреждениях и на многих предприятиях. В результате рабочие и служащие, у которых члены семьи также работают, фактически лишены возможности купить керосин или вынуждены допускать прогулы, стоя в очередях.

Основной причиной очередей является то, что сплошь и рядом закрыты лавки Махачинторга, когда торгуют лавки Горторга, и наоборот. Сеть керосиновых «точек», которыми могли бы пользоваться трудящиеся, таким образом искусственно сокращается вдвое, а их и так не очень-то много. Особенно резко это бросается в глаза на Индустриальной улице, где рядом находятся 2 керосиновые лавки,— одна Горторга и другая Махачинторга.

Все это известно не только руководителям Горторга и Махачинторга, но и горторготделу. Никакие меры, однако, не принимаются. Так было до X сессии горсовета, посвященной вопросу о борьбе за лучшее удовлетворение насущных нужд трудящихся, в таком же положении дело остается и теперь. Справедливые жалобы потребителей оставляются без внимания.

Больше товаров широкого потребления

Постановлением от 17 февраля 1942 года Совнарком ДАССР и бюро Обкома ВКП(б) утвердили план производства товаров широкого потребления и продовольствия из местного сырья на 1942 год. Совнарком ДАССР и бюро Обкома ВКП(б) исходили из того, что в условиях войны, когда союзная и республиканская промышленность в большей мере переключились на удовлетворение нужд фронта, местная промышленность вместе с промысловой кооперацией и кооперацией инвалидов должна усилить производство товаров широкого потребления, чтобы возместить недопроизводство их союзной и республиканской промышленностью.

Совнарком и Обком ВКП(б) предупредили всех руководителей партийных, советских и хозяйственных организаций о том, что в условиях военного времени производство товаров ширпотреба является не только важнейшей хозяйственной задачей, но и приобретает серьезное политическое значение, потребовали уделить особое внимание вопросу использования всех возможностей для максимального удовлетворения нужд населения в товарах широкого потребления.

План производства товаров широкого потребления и продовольствия из местного сырья по нашей республике на 1942 год был составлен во всех подробностях.

На разработку этого плана была затрачена уйма драгоценного времени ряда ответственных работников республики, а на его печатание израсходовано несколько сот листов бумаги.

Несмотря на это, сейчас, к сожалению, нужно констатировать, что утвержденный план остался в значительной мере не более, как благим пожеланием. Никто всерьез не занимался вопросом выполнения плана, так же, как никто не занимался до сих пор и вопросом контроля за выполнением его.

Ведущая роль по производству товаров ширпотреба планом отводилась таким организациям, как Даграэнопромсоюз, Текстильпромсоюз и другие. Забыв постановление СНК СССР и ЦК ВКП(б) от 9 января 1941 года, сочтя его не распространяющимся на период военного времени, руководители этих организаций план производства товаров ширпотреба сорвали самым безобразным образом.

Из 53 наименований изделий и услуг, утвержденных по плану, Даграэнопромсоюз выполнил задание только по 8 названиям. 33 вида изделий совершенно не производились, а по остальным выполнение плана колеблется от 5 до 90 проц. (данные взяты за 11 месяцев 1942 г.). По такому товару, как известь, план выполнен на... 0,8 процентов.

Даграэнопромсоюз из 70 наименований изделий и услуг, установленных планом, за 10 месяцев план выполнил тоже только по 8 наименованиям. 14 названий совершенно не производились, а по остальным выполнение плана колеблется от 3 до 90 проц.

Примерно такое же положение с выполнением плана производства товаров ширпотреба и по большинству других организаций, предприятий и ведомств.

В числе товаров, совершенно не производившихся в 1942 году, но утвержденных планом к производству, значатся такие, как гончарная посуда (Коопинсоюз), клей мездровый и столярный, веревка хозяйственная и дорожка веревочная, пуговицы костяные, сухофрукты, капорцы, соль столовая, метелки, веники, кирпич жженый, кирпич саманный, черепица, серпы, косы, мундштуки и другие, т. е. такие товары, для производства которых в нашей республике сырье имеется в изобилии.

Выполнен же план, а в некоторых случаях и значительно перевыполнен, как раз по изделиям из остро дефицитного сырья. По шорно-седельным изделиям, например, Даграэнопромсоюз выполнил план на 448,6 проц. Дело в том, что шорно-седельные изделия изготовлялись по заказам военного ведомства из материалов либо самого заказчика, либо из фондовых материалов. В таких условиях не так уж трудно выполнить и перевыполнить план!

Некоторые руководители предприятий местной промышленности и кустарно-промысловой кооперации пытаются оправдать срыв выполнения плана по производству товаров широкого потребления трудностями военного времени — нет сырья, нет рабсилы, нет оборудования и т. п. Например, руководители Даграэнопромсоюза, Дагкоопинсоюза и Наркомлегпрома ДАССР жалуются на то, что для обработки кожевенного сырья нет дубителей. Спрашивается, чего стоят такие разговоры при изобилии в Дагестане дубовых лесов и зарослей кермека?

Руководители подсобных хозяйств и промартелей жалуются на недостаток рабочей силы. Чего стоят такие разговоры при наличии такого, например, факта, когда начальник 9-й дистанции службы пути Орджоникидзевской железной дороги (Дербент) тов. Караханов в течение 1942 года привел в отличное состояние железнодорожные пути своей дистанции, полностью выполнил план ремонтных работ, выполнил военные заказы и в то же время образцово обработал посевы своего подсобного хозяйства, снял отличный урожай овощей, которыми обеспечил всех своих рабочих по умеренной цене и получил при этом солидную сумму прибыли?

Значит дело не в сырье, не в рабсиле и не в оборудовании.

По поводу рассуждений о трудностях военного времени «Правда» писала:

«Такие рассуждения вредны, они изобличают людей в малоинициативности, инертности и бездеятельности. Несмотря на трудности, связанные с военной обстановкой, партия и правительство проявляют огромную заботу об удовлетворении нужд трудящихся. Наша страна имеет все возможности снабжать всем необходимым и Красную Армию, и ее крепкую опору—тыл, работающий для фронта. Но для этого надо творить, действовать, пускать в ход местные ресурсы, а не сидеть сложа руки, возлагая надежду на привозные фонды».

Руководители некоторых предприятий местной промышленности, союзов и промартелей стремятся оправдать срыв выполнения плана производства товаров ширпотреба выполнением оборонных заказов. Такое «оправдание» также не заслуживает внимания и не менее вредно, чем ссылка на недостаток сырья, рабсилы и оборудования.

«Если завод местной промышленности в дни Отечественной войны освоил производство боевых изделий и продолжает из месяца в месяц увеличивать их выпуск,—его работники заслуживают похвалы. Но никто не снимает с этого завода ответственности за производство товаров широкого потребления, если по плану он их должен изготовлять. За срыв такого задания надо взыскивать, как за нарушение государственной дисциплины, ибо никому не позволено пренебрегать интересами трудящихся, отдающих свои силы делу помощи Красной Армии». («Правда», 14-I-43 г.).

Не менее неблагополучно обстоит дело и с реализацией товаров ширпотреба, с доведением их до потребителя. Организации и предприятия, вырабатывающие товары ширпотреба, отпускали их по распоряжениям разных дагестанских органов и по своему усмотрению кому хотели и менее всего торговым организациям. В результате такого «распределения», в торговую сеть попало только около 30 проц. валового выхода этих товаров, а в некоторых случаях и того меньше. Из товаров на сумму 14.049,5 тысяч рублей, выпущенных промышленностью Наркомместпрома ДАССР, через торговую сеть реализовано только на 1.189 тыс. руб. или 8 проц. Артели Текстильпромсоюза недодали торговым организациям швейных и трикотажных изделий на 831 тыс. руб. и т. д.

Плохо обстоит дело и с качеством многих товаров ширпотреба, выпускаемых нашими предприятиями и артелями. Расчески, вырабатываемые Коопинсоюзом, то слишком редки, то слишком часты, зубья—то слишком остры, то слишком тупы. Отделка очень грубая. Чернила, выпускаемые махачкалинским горпромкомбинатом, настолько плохого качества, что школы отказываются их покупать. Алюминиевые ложки очень грубой отделки. Гончарная посуда имеет уродливую форму и чрезвычайно низкую прочность. Миски, например, после двух-трехкратного наполнения их борщом—раскисают. Шапки-ушанки, выпускаемые Разнопромсоюзом, шьются из плохо выделанной овчины и имеют такой вид, что просто противно одевать на голову такой, с позволения сказать, «головной убор».

Нельзя допускать в дальнейшем подобное пренебрежительное отношение к интересам трудящихся!

В условиях неизмеримо возросшего значения товаров широкого потребления в деле обслуживания бытовых нужд населения тыла, нельзя мириться с таким положением, когда выполнением планов производства товаров ширпотреба никто всерьез не занимается, когда качество их отвратительное, когда они не доходят до потребителя.

Необходимо в этом деле навести большевистский порядок самым решительным образом. Необходимо любыми средствами внедрить в сознание руководителей предприятий и организаций, ведающих производством товаров ширпотреба, что борьба за выполнение плана производства товаров ширпотреба — есть одно из звеньев борьбы за окончательную победу над врагом и что дальнейшего срыва выполнения плана уже никто не простит.

В. СЕМЕНЕНКО.

Ответственный редактор
Д. ШИЛОВ.

ОБ'ЯВЛЕНИЯ

Буйнакский техникум советской торговли Наркомторга РСФСР

об'являет, что зимний набор учащихся в техникум продлен до 15 февраля с. г.

Набор производится на первые курсы бухгалтерского и товароведного отделений. Срок обучения в техникуме — 2 года на бухгалтерском и 3 года на товароведном отделениях.

Техникум готовит бухгалтеров торговых предприятий и общественного питания, директоров магазинов и товароведов для системы госторговли.

Заявления в техникум подавать на имя директора техникума по адресу: гор. Буйнакск, ул. XX лет ВЛКСМ, 41, с приложением следующих документов:

а) свидетельство об образовании,

б) свидетельство или справки о рождении,

в) краткой автобиографии.

Принятые в техникум обеспечиваются питанием в столовой, общежитием и учебными принадлежностями.

Дагестанский химический завод им. Слепиева приступил к выработке твердого хозяйственного мыла. Завод принимает от предприятий, организаций, колхозов, частных лиц животные и растительные жиры. Сдатчики получают за каждый сданный килограмм жиров 600 гр. твердого хозяйственного мыла.

ТРЕБУЮТСЯ:

Молснабсбыту Дагмаслопрома — на постоянную работу бухгалтеры, счетоводы, бондари и кочегар. Оплата по соглашению. Обращаться в контору Молснабсбыта, ул. Леваневского, 60.

Адрес редакции и издательства:
гор. Махач-Кала, Пушкинская, 6.

Телефоны: зам. ответ. редактора — 1-05, ответ. секретаря—8-04, общий — 3-22, отделов: промышленно-транспортного—2-48, сельскохозяйственного—7-83, писем и рабселькоров—9-80, выпускающего—8-44, издательства—1-87, отдела об'явлений и заказов—2-11.

Неопубликованные рукописи обратно не возвращаются.

С—3300. Типография издательства «Дагестанская правда». Заказ № 61.

Пролетарии всех стран, соединяйтесь!

ДАГЕСТАНСКАЯ ПРАВДА

Орган обкома и махачкалинского горкома ВКП(б) и Верховного Совета ДАССР

№ 30 (6296) | Суббота, 6 февраля 1943 г. | Цена 20 коп.

Каждый вклад в Сталинский фонд победы приближает час окончательного разгрома врага

Трудящиеся Дагестана горячо поддерживают предложение дербентских консервщиков

Его Превосходительству Иосифу В. СТАЛИНУ,

Верховному Главнокомандующему вооруженными силами Союза Советских Социалистических Республик

В качестве Главнокомандующего вооруженными силами Соединенных Штатов Америки я поздравляю Вас с блестящей победой Ваших войск у Сталинграда, одержанной под Вашим верховным командованием. Сто шестьдесят два дня эпической борьбы за город, борьбы, которая навсегда прославила Ваше имя, а также решающий результат, который все американцы празднуют сегодня, будут одной из самых прекрасных глав в этой войне народов, об'единившихся против нацизма и его подражателей. Командиры и бойцы Ваших войск на фронте, мужчины и женщины, которые поддерживали их, работая на заводах и на полях, об'единились не только для того, чтобы покрыть славой оружие своей страны, но и своим примером вызвать среди всех об'единенных наций новую решимость приложить всю энергию к тому, чтобы добиться окончательного поражения и безоговорочной капитуляции общего врага.

ФРАНКЛИН Д. РУЗВЕЛЬТ.
Вашингтон, 5 февраля 1943 г.

Господину Франклину Д. РУЗВЕЛЬТУ,

Главнокомандующему вооруженными силами Соединенных Штатов Америки

БЕЛЫЙ ДОМ, ВАШИНГТОН.

Благодарю Вас за поздравление в связи с победой советских войск под Сталинградом.

Выражаю уверенность, что совместные боевые действия вооруженных сил Соединенных Штатов, Великобритании и Советского Союза в скором времени приведут к победе над нашим общим врагом.

И. СТАЛИН.

Москва, Кремль, 6 февраля 1943 года.

В ПОСЛЕДНИЙ ЧАС

НАШИ ВОЙСКА ЗАНЯЛИ ГОРОДА СТАРЫЙ ОСКОЛ, ИЗЮМ

1. 5 февраля наши войска после упорного боя овладели городом и железнодорожной станцией СТАРЫЙ ОСКОЛ. Окруженный гарнизон противника уничтожен и частично пленен.

2. На Украине наши войска овладели городом и железнодорожной станцией ИЗЮМ.

СОВИНФОРМБЮРО.

ВАЖНЕЙШИЕ ЗАДАЧИ ПРОФСОЮЗОВ

Выступление тов. Шверника на собрании профсоюзного актива Москвы

3 февраля в Колонном зале Дома Союзов состоялось собрание профсоюзного актива Москвы.

Собрание открыл секретарь МГК ВКП(б) тов. Г. М. Попов. Он предоставил слово для доклада секретарю ВЦСПС тов. Швернику.

—Профсоюзный актив собрался в исторические дни, когда Красная Армия под руководством великого Сталина успешно продвигается вперед, очищая советскую землю от гитлеровских мерзавцев. Закончен разгром и уничтожение сталинградской группировки противника. Сражение под Сталинградом, одно из самых крупных сражений в истории войн, закончилось полной победой Красной Армии. Блестящие успехи советских воинов воодушевляют нас на новые трудовые подвиги во имя быстрейшей победы над врагом. В эти дни фронт и тыл совместными героическими усилиями добиваются выполнения приказа Верховного Главнокомандующего. Этой цели должна быть подчинена и работа профсоюзов. Они сейчас, как никогда, призваны усилить заботу о рабочих и служащих, об улучшении их снабжения продовольствием и промышленными товарами. В работе ряда торговых организаций имеются крупные недостатки, наблюдаются факты недобросовестного отношения к потребителю. Профсоюзные организации ослабили контроль над торговой сетью, над правильным распределением продуктов и промтоваров.

Государственный Комитет Обороны возложил на профсоюзы контроль над торговой сетью. Это—большая и почетная задача. Профсоюзные организации обязаны установить тщательный контроль за правильным, полновесным отпуском продуктов в магазинах, закладкой и отпуском обедов в столовых, соблюдением государственных цен, санитарным состоянием торговой сети. Необходимо в ближайшее время проверить и силами предприятий отремонтировать все испорченные весы. В магазинах и столовых необходимо восстановить прейс-куранты и карточки-меню, в которых бы точно обозначался вес и стоимость отпускаемых блюд. Решительным образом профсоюзы обязаны бороться за санитарное состояние торговых учреждений.

В течение февраля на предприятиях и в учреждениях должны быть закончены выборы общественных контролеров. На этот пост надо выдвигать людей, преданных делу, толковых, пользующихся авторитетом в коллективе, умеющих разбираться в нормах и калькуляции, способных добиваться быстрого устранения выявленных недостатков.

Товарищ Шверник выразил уверенность в том, что профсоюзные организации Москвы с честью выполнят поставленные перед ними задачи и наладят повседневный действенный контроль над общественным питанием и магазинами.

Затем тов. Шверник переходит ко второй части своего доклада—оказанию помощи семьям военнослужащих. Он подчеркивает, что никакая другая армия в мире не окружена такой заботой, как Красная Армия. Весь советский народ неустанно крепит ее боевую мощь, помогает ей громить немецко-фашистских захватчиков. Советское правительство принимает все меры к тому, чтобы боец на фронте был спокоен за семью. Это нашло свое выражение в ряде законов, изданных за время войны,—о льготах семьям военнослужащих по налогу, поставкам продуктов, освобождение от оплаты за обучение в вузах и средних школах. За 19 месяцев семьям фронтовиков выплачено несколько миллиардов рублей государственного пособия. Горячую заботу о семьях воинов проявляют коллективы предприятий и учреждений. Однако, кое-где встречаются еще факты бездушного отношения к женам и детям военнослужащих. Не все еще руководители профсоюзных организаций поняли, что забота о семьях бойцов и командиров является половиной всей нашей заботы о Красной Армии. Большая ответственность возлагается в этом деле на профсоюзы. Необходимо помочь членам семей фронтовиков не только устроиться на работу, но и быстро получить квалификацию, определить их детей в ясли и детские сады, позаботиться о том, чтобы все семьи фронтовиков получили участки под индивидуальные огороды и оказать помощь в обработке земли.

Внимание и забота о семьях советских воинов будет способствовать укреплению боевой мощи Красной Армии. Эта задача неотделима от общей цели нашего народа—очистить советскую землю от гитлеровских полчищ.

Выступившие по докладу тов. Шверника партийные и профсоюзные работники указывали на серьезные недостатки в организации общественного контроля над торговой сетью и в обслуживании семей военнослужащих.

Собрание приняло по докладу тов. Шверника развернутое решение.

С огромным под'емом профсоюзный актив принял приветственное письмо товарищу Сталину. (ТАСС).

Х И В

ИСПОЛКОМ РАЙСОВЕТА — тов. РАМАЗАНОВУ
РАЙКОМ ВКП(б) — тов. АЗИЗОВУ

Совнарком ДАССР и Обком ВКП(б) с удовлетворением отмечают проявление высокого патриотического долга и неустанной заботы о Красной Армии колхозами и колхозниками вашего района, выполнившими досрочно планы мясопоставок и мобилизации средств первого квартала и план вывоза местных удобрений на поля.

Совнарком и Обком ВКП(б) призывают руководителей колхозов, колхозников, специалистов сельского хозяйства, партийные и советские организации района приложить все усилия к получению высокого урожая в 1943 году, а также к сохранению всего приплода животноводства, умножению общественного стада скота, и тем самым помочь Красной Армии в быстрейшем разгроме гитлеровских бандитов.

Председатель Совнаркома ДАССР
А. ДАНИЯЛОВ.

Секретарь Обкома ВКП(б)
А. АЛИЕВ.

В СТАЛИНСКИЙ ФОНД ПОБЕДЫ

Коллектив Махачкалинского швейкомбината успешно выполняет свои обязательства, взятые в связи с XXV годовщиной Красной Армии. Производственная программа января выполнена на 111 процентов. Выполнен план по ассортименту.

Переходящее Красное знамя комбината завоевал цех, которым руководит тов. Егизарова. Месячный план пошива белья для Красной Армии цех перевыполнил на 18 процентов. Передовые стахановки этого цеха тт. Голинковская, Власова, Итакаева каждый день вырабатывают полторы-две нормы.

Цех ширпотреба, где начальником т. Сидоренко, январский план выполнил на 103 процента. Вступая в соревнование, коллектив этого цеха обязался дать ко дню Красной Армии дополнительно продукции ширпотреба на 25 тысяч рублей. Обязательство выполнено досрочно — к 1 февраля.

Обсудив на рабочем собрании призыв дербентских консервщиков, коллектив комбината горячо поддержал их предложение о создании Сталинского фонда победы и решил сделать свой первый вклад в фонд: выполнить двухмесячный план к 21 февраля — на два дня раньше срока, установленного обязательством. Кроме того, в фонд Красной Армии поступит на 50 тысяч рублей товаров ширпотреба сверх плана и 60 тысяч рублей накоплений за счет снижения себестоимости продукции и уменьшения накладных расходов.

НАШ ПЕРВЫЙ ВЗНОС

Беседа с начальником 9-й дистанции пути тов. КАРАХАНОВЫМ

Обращение дербентских консервщиков встречено коллективом дистанции с большим под'емом. Рабочие, инженерно-технические работники и служащие обязались принять активное участие в создании Сталинского фонда Красной Армии, чтобы помочь доблестным фронтовикам изгнать немецко-фашистских оккупантов из пределов нашей Родины.

В январе коллектив дистанции выполнил план оздоровительного ремонта пути на 117 проц. с хорошей оценкой. Путейцы обеспечили бесперебойную доставку на фронт всех необходимых грузов.

Январские успехи позволяют нам сделать первый взнос в Сталинский фонд победы: сверх плана отремонтировано 3 километра пути, изготовлено 12,3 тонны накладок, 9,5 тонны подкладок, 9 крестовин, 2.650 шпал. Общая сумма нашего первого вклада составляет 10.860 рублей. Кроме того, вносим в Сталинский фонд победы 43.122 рубля, которые мы сэкономили в январе путем использования внутренних ресурсов.

Воодушевленный успехами Красной Армии, коллектив дистанции принял на себя обязательство выполнить февральскую программу к юбилею Красной Армии, дать сверх плана продукции для ремонта пути на 15.000 рублей и за счет использования внутренних ресурсов внести в Сталинский фонд победы 45.000 рублей экономии.

Железнодорожники поддерживают предложение дербентских консервщиков

В соревновании, посвященном XXV годовщине Красной Армии, коллектив станции Махач-Кала — сортировочная обязался выполнить нормы простоя транзитных вагонов и цистерн без переработки на 115 процентов. Кроме того, движенцы дали слово каждый месяц отправлять не меньше 100 скоростных поездов.

Коллектив выполняет свои обязательства. В январе нормы простоя вагонов без переработки выполнены на 160 процентов, цистерн — на 210 процентов. Обработано скоростным методом 103 поезда.

Смена маневрового диспетчера т. Лутцева лучше других выполнила свои обязательства. Нормы простоя вагонов без переработки выполнены на 144 проц., цистерн — на 235 проц.

В числе лучших стахановцев — молодой составитель т. Стрижак. Он формирует поезда за 8—38 минут. Скрутчик т. Семенюта меняет переходные цепи за 3—5 минут.

Железнодорожники станции Махач-Кала — сортировочная с большим под'емом поддержали предложение дербентских консервщиков о создании Сталинского фонда Красной Армии.

Навстречу XXV годовщине Красной Армии

СЧЕТ выполненных обязательств

ПЯТЬ МЕСЯЧНЫХ ПЛАНОВ

Рыбозаводы Дагрыбтреста выполнили январский план на 146,8 проц.

Особенно хорошо работал коллектив передового рыбозавода «Красный партизан», давший в январе больше пяти планов.

Серьезных производственных успехов добились в январе все северные рыбозаводы, перевыполнившие задания по добыче и скупу рыбы-сырца. Учинский рыбозавод выполнил месячное задание на 296 проц., «Коллективизатор» — на 270 проц., Брянский—на 227,8 проц., Главный Лопатин—на 223,3 проц. Перевыполнили также месячное задание рыбозаводы острова Тюлений, Главный Сулак и контора активного лова.

КВАРТАЛЬНЫЙ ПЛАН ВЫПОЛНЕН НА 162 ПРОЦЕНТА

Принимая на себя обязательства в честь XXV годовщины Красной Армии, рабочие, инженерно-технические работники и служащие холодильника с первого же дня взялись за их осуществление. В январе месячный план выполнен на 277 процентов, а квартальный план на 162 проц.

Выполнив свое первое обязательство в соревновании, коллектив холодильника борется за новые производственные успехи в феврале.

К XXV годовщине Красной Армии закончить подготовку к севу

ЦУРИБ. (Наш корр.). Никогда еще колхозы Чародинского района не готовились так активно к весеннему севу, как нынешней зимой.

Во многих колхозах района уже засыпаны семенные фонды и полным ходом развернулась очистка посевного материала.

В соревновании на лучшую подготовку и проведение весеннего сева идет впереди колхоз им. Микояна, где председателем правления Х. М. Рамазанов. Здесь уже полностью отремонтированы сохи. Колхоз с избытком обеспечен семенами, причем хорошего и отличного качества. Заботясь о высоком урожае, микояновцы уже вывезли на поля 500 тонн навоза.

Особое внимание в колхозе уделено подготовке живого тягла к весенним полевым работам. На отдых и усиленный подкорм поставлено 68 рабочих быков. На время весенних полевых работ для рабочего скота забронировано 136 центнеров хорошего сена. Все полеводческие бригады имеют детально разработанные производственные планы. Между бригадами заключены договоры социалистического соревнования на получение высокого урожая в 1943 году.

Успешно готовятся к весне колхозы им. Орджоникидзе, им. Фрунзе, им. 1-го Мая и другие. Колхозы района обязались ко дню XXV годовщины Красной Армии полностью завершить подготовку к весне.

С. КАРПАНЮК.

Вручение орденов Суворова первой степени маршалу артиллерии товарищу Воронову Н. Н., генерал-полковнику товарищу Рокоссовскому К. К., генерал-лейтенанту товарищу Толбухину Ф. И. и ордена Кутузова первой степени генерал-лейтенанту товарищу Громадину М. С.

5 февраля с. г. в Кремле Председатель Президиума Верховного Совета СССР тов. **Калинин М. И.** вручил ордена Суворова первой степени маршалу артиллерии тов. **Воронову Н. Н.**, генерал-полковнику тов. **Рокоссовскому К. К.**, генерал-лейтенанту тов. **Толбухину Ф. И.** и орден **Кутузова** первой степени генерал-лейтенанту тов. **Громадину М. С.** (ТАСС).

—◎—

УКАЗ ПРЕЗИДИУМА ВЕРХОВНОГО СОВЕТА СССР

О награждении тов. Иванова И. А. Орденом Красной Звезды

За выдающиеся заслуги перед Советским государством наградить орденом Красной Звезды Посланника СССР в Монгольской Народной Республике генерал-майора Иванова Ивана Алексеевича.

Председатель Президиума Верховного Совета СССР **М. КАЛИНИН.**
Секретарь Президиума Верховного Совета СССР **А. ГОРКИН.**
Москва, Кремль. 4 февраля 1943 г.

—◎—

НАГРАЖДЕНИЕ ОРДЕНАМИ И МЕДАЛЯМИ НАЧАЛЬСТВУЮЩЕГО И РЯДОВОГО СОСТАВА КРАСНОЙ АРМИИ

За образцовое выполнение боевых заданий Командования на фронте борьбы с немецкими захватчиками и проявленные при этом доблесть и мужество Указом Президиума Верховного Совета СССР награждены:

Орденом **Ленина** — полковник **К. П. Казаков**, орденом **Красного Знамени** — 7 человек; орденом **Отечественной войны** первой степени — 7 человек; орденом **Отечественной войны второй** степени — 10 человек; орденом **Красной Звезды** — 1 человек; медалью **«За боевые заслуги»** — 5 человек. (ТАСС).

Действующая армия. На снимке: бойцы забирают в плен немецких солдат, укрывшихся в землянке в г. Великие Луки.

Фото Д. Фавиловича (ТАСС).

ОТ СОВЕТСКОГО ИНФОРМБЮРО

Утреннее сообщение 5 февраля

В течение ночи на 5 февраля наши войска вели наступательные бои на прежних направлениях.

* * *

Южнее Ростова-на-Дону наши войска, преодолевая сопротивление противника, продолжали продвигаться вперед. Н-ская часть в 2-часовом бою разгромила батальон немецкой пехоты и уничтожила 3 вражеских танка. На другом участке наши подвижные отряды заняли крупный населенный пункт. Захвачено 2 бронемашины, 4 орудия, из них 2 тяжелых, склад с продовольствием и вещевой склад. Взяты пленные.

* * *

В районе Красного Лимана наши войска продолжали наступление. Бойцы Н-ской части сломили сопротивление гитлеровцев и заняли несколько населенных пунктов. На другом участке немцы подтянули резервы и бросили в бой крупные силы танков и до двух полков пехоты. Наши части при поддержке авиации нанесли противнику тяжелый удар, отбросили его и продвинулись вперед. Уничтожено 18 танков и до 500 немецких солдат и офицеров. Советские летчики в воздушных боях сбили 8 самолетов противника.

* * *

В районе Купянска Н-ская часть в бою за один выгодный рубеж уничтожила до 2 рот немецкой пехоты, 3 танка и артиллерийскую батарею. Взяты пленные и трофеи.

* * *

Восточнее Курска наши войска продолжали вести успешное наступление. Части Н-ского соединения за 2 дня взяли в плен 1.485 солдат и офицеров противника. Захвачены трофеи: орудий —54, минометов — 52, пулеметов — 75, радиостанций — 6, складов разных — 28 и много различных военных материалов. На других участках наши части, ломая сопротивление противника, овладели рядом населенных пунктов.

* * *

На Закавказском фронте наши войска вели наступательные бои. На одном участке советские танкисты прорвались в глубину вражеской обороны и истребили до батальона немецкой пехоты. Части Н-ского соединения в последних боях захватили 19 немецких танков, 68 орудий, из них 48 крупного калибра, 30 тягачей, 149 автомашин, 446 велосипедов, склад боеприпасов и 2 склада с продовольствием.

* * *

Партизанский отряд, действующий в Орловской области, пустил под откос немецкий железнодорожный эшелон с артиллерией и автомашинами. Разбиты паровоз, 2 вагона и 8 платформ. В результате крушения убито 20 немецких солдат. Партизаны другого отряда в конце января внезапно атаковали немецкий гарнизон в одном населенном пункте. В завязавшемся бою советские патриоты истребили 40 гитлеровцев и захватили 2 пулемета, 15 винтовок и 10.000 патронов.

* * *

В военных тюрьмах и солдатских концентрационных лагерях Германии и оккупированных ею стран в настоящее время находится много тысяч немецких солдат. В военной тюрьме Торгау на Эльбе насчитывается свыше 3.000 заключенных. В Грауденце в тюрьму ежемесячно прибывают около тысячи немецких солдат, осужденных военными судами. Это преимущественно солдаты из войсковых частей, действующих на советско-германском фронте. Большинство из них осуждено «за разложение армии», «за восхваление вооруженных сил противника», «за проявление малодушия на поле боя и утерю оружия», «за самоувечье» и т. д.

Вечернее сообщение 5 февраля

5 февраля наши войска после упорных боев овладели городом и железнодорожной станцией Старый Оскол. Окруженный гарнизон противника уничтожен и частично пленен. Юго-западнее Старый Оскол наши войска заняли районные центры **Боброво-Дворское, Скородное.**

На Украине наши войска овладели городом и железнодорожной станцией Изюм, а также заняли районный центр и железнодорожную станцию **Великий Бурлук**, районный центр и железнодорожную станцию **Яма**, районный центр **Ольховатка.**

На остальных участках фронта наши войска продолжали вести бои на прежних направлениях.

* * *

4 февраля частями нашей авиации на различных участках фронта уничтожено или повреждено 10 немецких танков, до 150 автомашин с войсками и грузами, взорвано 3 склада боеприпасов, разбит железнодорожный эшелон, рассеяно и частью уничтожено до батальона пехоты противника.

* * *

Южнее Ростова-на-Дону наши войска, преодолевая сопротивление противника, продвигались вперед. Н-ская кавалерийская часть захватила 2 паровоза, 300 вагонов, 1.500 автомашин, 3 танкетки, 100 мотоциклов и 2 продовольственных склада. При взятии станции Крыловская наши бойцы захватили многочисленные трофеи, в том числе железнодорожный эшелон с танками, эшелон с продовольствием. На другом участке наши подразделения, продвигаясь вперед, заняли несколько населенных пунктов, уничтожили 400 гитлеровцев, 4 танка, 3 танкетки и захватили 175 пленных.

* * *

В районе Купянска наши войска продвигались вперед и заняли несколько населенных пунктов. Захвачено 8 тяжелых орудий и два склада с зерном. На другом участке бойцы Н-ской гвардейской части захватили 6 немецких танков, 3 бронемашины, 20 автомашин, 3 паровоза и 45 вагонов.

* * *

Восточнее Курска наши войска продолжали успешное наступление. В бою за один населенный пункт Н-ская часть разгромила венгерский пехотный полк. На поле боя остались сотни вражеских трупов. На другом участке майор Сичевой с группой автоматчиков зашел в тыл противнику, укрепившемуся в деревне. Внезапно атакованные нашими автоматчиками немцы бежали, бросив 30 орудий, много пулеметов, винтовок и боеприпасы.

* * *

Несколько отрядов смоленских партизан за время с 15 по 27 января пустили под откос 15 эшелонов противника. Разбито 13 паровозов и до 200 вагонов. За это же время советские патриоты взорвали 6 мостов, подорвали в нескольких местах железнодорожные пути и вырезали 17 километров телефонно-телеграфной линии связи.

* * *

Пленный командир 297 немецкой пехотной дивизии генерал-майор Мориц Дреббер заявил: «Наступление русских, закончившееся окружением немецких войск, невозможно было сдержать. Сталинград с'ел все наши резервы. 10 января началось решающее наступление русских против наших войск, окруженных у Сталинграда. Положение с каждым днем становилось все более критическим. Русские со всех сторон сбивали наши части с линии обороны и теснили их на восток. 25 января утром, после сильной артиллерийской подготовки орудий всех калибров, русская пехота при поддержке танков пошла в атаку. Русские также прорвали левый фланг и вместе с отрядами пехоты и группами автоматчиков на танках ворвались в глубину обороны и расчленили части дивизии. Командир артиллерийского полка полковник Фохт со своим штабом попал в плен. Командир 523 полка 297 дивизии подполковник Линдов был отрезан со своим полком и сдался. Русские танки начали обстреливать из орудий и пулеметов дом, в котором находился штаб дивизии. Опасность была очень велика. Я принял решение и вместе с остатками дивизии сдался в плен. Так закончила свое существование 297 пехотная немецкая дивизия. Вслед за ней прекратили существование многие другие дивизии, окруженные в районе Сталинграда. О наших потерях говорить не приходится. Эти потери колоссальны. Мы потеряли все, что у нас было».

* * *

Ниже публикуется акт о зверствах немецко-фашистских мерзавцев в деревне Пасеково, Воронежской области: «Отступая под ударами Красной Армии, немцы учинили в деревне чудовищное злодеяние. Гитлеровские бандиты вытаскивали из погребов и подвалов прятавшихся там жителей и расстреливали их. Палачи убили И. Колесникова, Н. Колесникову вместе с ее 6-летней дочерью, И. Задорожного и многих других. Фашистские изверги подожгли дом колхозницы Бутовой. Когда она кинулась тушить пожар, убийцы застрелили ее». Акт подписали — старший лейтенант А. Леонтьев, гвардии красноармейцы Ф. Сахнов, Д. Калинин, жители деревни Пасеково—В. Ахременко, Е. Задорожная и др.

Митинг в Сталинграде

Морозное, солнечное утро. Сегодня впервые за пять месяцев в Сталинграде вместо грохота разрывов бомб, залпов орудий и треска пулеметных очередей несутся звуки бодрой, радующей музыки. На стенах разрушенных зданий—транспаранты, лозунги. На фасаде Дома Красной Армии — портреты членов Политбюро, прославленных военачальников, чьи части разбили немцев на подступах к волжской твердыне.

11 часов. На одну из площадей вместе с Красной Армией идут трудящиеся сталинградских предприятий. С первым поездом прибыли в город железнодорожники станции Сарепта. Площадь заполняется. Радостные, ликующие лица. Происходит встреча боевых соратников, встреча бойцов с трудящимися города.

12 часов. На трибуне секретарь ЦК КП(б)У тов. Н. С. Хрущев, генерал-лейтенант Чуйков, генерал-лейтенант Шумилов, гвардии генерал-майор Герой Советского Союза Родимцев, участвовавшие в сталинградских боях командиры частей и соединений Красной Армии, секретарь обкома ВКП(б) и председатель городского комитета обороны города Сталинграда тов. Чуянов, секретарь горкома ВКП(б) тов. Пиксин, председатель исполкома горсовета тов. Пигалев, представители трудящихся города.

От имени обкома ВКП(б) и Сталинградского горсовета тов. Пигалев открывает митинг.

Первое слово предоставляется кавалеру ордена Суворова первой степени генерал-лейтенанту Чуйкову.

— В письме товарищу Сталину, — говорит он, — героические защитники города дали клятву стоять на смерть, но Сталинграда врагу не сдавать. Мы выстояли! — восклицает генерал, — мы сдержали слово, данное вождю.

С горячими речами выступают гвардии генерал-майор Герой Советского Союза Родимцев, кавалер ордена Суворова первой степени генерал-лейтенант Шумилов.

С неослабевающим вниманием выслушана волнующая речь секретаря ЦК КП(б)У тов. Н. С. Хрущева. Он поздравляет бойцов сталинградской армии с победой над врагом нашей Родины.

— Врагу удалось в некоторых местах подойти к Волге, — говорит тов. Хрущев, — Но от нее для фашистов был путь в могилу.

Товарищ Хрущев призывает участников митинга в победе черпать новые силы для дальнейшей борьбы, для дальнейшего движения вперед.

— Да здравствует наша Красная Армия! Да здравствует наш полководец товарищ Сталин! Ура нашему Сталину! — заканчивает товарищ Хрущев.

На площади гремит мощное «Ура» в честь полководца и вождя товарища Сталина.

Затем выступили секретарь обкома ВКП(б) и председатель городского комитета обороны тов. Чуянов, секретарь городского комитета ВКП(б) тов. Пиксин, который зачитал приветствие товарищу Сталину от трудящихся и защитников Сталинграда и приветствие бойцам и командирам Южного и Донского фронтов от трудящихся города. Рабочий завода № 264 тов. Седнев передает привет и благодарность всех рабочих Красной Армии.

Б. АФАНАСЬЕВ.
(Спец. корр. ТАСС).

Сталинград, 4 февраля.

—⊙—

В освобожденном Воронеже

ВОРОНЕЖ. 5 февраля. (ТАСС). В городе началось восстановление разрушенного немецкими оккупантами хозяйства. В ближайшее время будет налажено энергоснабжение. Налажено телефонное сообщение с рядом районов области. Проводится обследование водопровода. Начала работать почта. Вышел первый бюллетень областной газеты «Коммуна». Город оживает. В него возвращается все больше и больше жителей, бежавших от немецких извергов в окрестные села.

—⊙—

В Малгобеке началась добыча нефти

МАЛГОБЕК, 4 февраля. (ТАСС). После изгнания немецких оккупантов нефтяники Малгобека энергично взялись за восстановление промыслов. Уже пущена первая скважина, которая дала за сутки 15 тонн высокооктановой нефти. Началось бурение еще одной скважины.

—⊙—

Льготы работающим инвалидам Отечественной войны

Советом Народных Комиссаров СССР установлен ряд льгот для инвалидов Отечественной войны, работающих на предприятиях, в учреждениях и колхозах. Инвалидам Отечественной войны, работающим на предприятиях и в учреждениях, сохраняется выплата пенсии независимо от размера их заработной платы, а работающим в колхозах — независимо от размера их дохода. Руководителям предприятий и учреждений разрешено при наличии заключения врачебно-трудовых экспертных комиссий предоставлять им очередные отпуска. Пособия по временной нетрудоспособности выплачиваются инвалидам Отечественной войны независимо от стажа непрерывной работы. (ТАСС).

—⊙—

В Народном Комиссариате Обороны

О преобразовании 220 истребительной авиационной дивизии в 1 Гвардейскую истребительную авиационную дивизию

В боях за советскую Родину против немецких захватчиков 220 истребительная авиационная дивизия показала образцы мужества, отваги, дисциплины и организованности. Ведя непрерывные бои с немецкими захватчиками, дивизия нанесла большие потери фашистским войскам и своими сокрушительными ударами уничтожала живую силу и технику противника, беспощадно громила немецких захватчиков.

За проявленную отвагу в боях за Отечество с немецкими захватчиками, за стойкость, дисциплину и организованность, за героизм личного состава 220 истребительную авиационную дивизию преобразовать в 1 Гвардейскую истребительную авиационную дивизию.

Дивизии вручается Гвардейское знамя.

„БИТВА ПОД СТАЛИНГРАДОМ ЯВЛЯЕТСЯ КАТАСТРОФОЙ ДЛЯ ГИТЛЕРОВСКОЙ ГЕРМАНИИ“

Иностранные газеты о победе Красной Армии под Сталинградом

США

НЬЮ-ЙОРК, 5 февраля. (ТАСС). Самое видное место в американских газетах занимают сообщения о победе Красной Армии под Сталинградом. Газеты посвящают этому событию большие статьи и публикуют фотографии, изображающие взятых Красной Армией в плен германских генералов. Военный обозреватель газеты «Нью-Йорк геральд трибюн» майор Элиот пишет, что разгром под Сталинградом напоминает о неизбежной гибели Гитлера и его армии, которая испытала «самую большую» катастрофу, какая когда-либо обрушивалась на германскую армию с тех пор, как существует Германия. Элиот отмечает, что эпическая битва за Сталинград закончилась. Она означает, что гитлеровцы уже перевалили за вершину своего могущества и отныне начинается их падение, на которое они обречены. Доблестный подвиг русской армии будет жить в веках.

Газета «Нью-Йорк таймс» заявляет, что под Сталинградом держали испытание на выдержку германские и русские войска. Русские выиграли это испытание.

Англия

ЛОНДОН, 5 февраля. (ТАСС). Агентство Рейтер передает обзор известного английского журналиста Уикхэма Стида, посвященный победе Красной Армии под Сталинградом. Стид напоминает, что 90 лет тому назад в Англии была опубликована книга под названием «15 решающих мировых битв». В этой книге содержится перечень самых крупных сражений от древних веков до нового времени, причем на видное место поставлен разгром под Полтавой шведской армии русскими войсками под командованием Петра Великого.

Какое же место, спрашивает автор, отведут будущие историки битве за Сталинград? Это великое испытание военной силы не имеет себе равного. Нельзя найти в истории ни одного примера окружения и полного уничтожения осаждающей армии в 330 тысяч человек, полностью оснащенной всеми современными боевыми средствами, располагавшей огромными складами и транспортом.

Историки, продолжает Стид, могут рассматривать битву под Сталинградом, как поворотный пункт в судьбах Европы, и, быть может, всего мира. Победа русских в битве за Сталинград знаменует начало новой, быть может, решающей фазы нынешней войны. Визит Черчилля в Турцию и на остров Кипр после встречи с Рузвельтом в Касабланке свидетельствует о том, что эта фаза должна скоро начаться. Она будет ознаменована вторжением войск союзников на европейский континент. Дневные бомбардировки Германии английской и американской авиацией являются в этом смысле симптоматичными.

Швеция

СТОКГОЛЬМ, 4 февраля. (ТАСС). Шведские газеты посвящают передовые статьи разгрому и уничтожению немецко-фашистских войск, окруженных в Сталинграде.

«Во время сражения за Сталинград,— пишет в передовой статье газета «Арбетарен»,—весь мир был очевидцем безграничной смелости и доблести русских солдат и рабочих. Они нанесли гитлеровцам самое крупное и самое чувствительное поражение за все время нынешней мировой войны. Потери немцев в степях под Сталинградом подорвали их силы. Теперь немцы далеки от Волги и еще более далеки от победы над Россией».

Газета «Стокгольмс тиднинген» в передовой статье пишет, что Сталинград имел огромное значение как для наступавших и осаждавших его немцев, так и для защитников города. Имя этого города будет вечно сиять, как памятник мужества русских, которых не могли сломить жесточайшие удары. Разгром немцев под Сталинградом имеет для русских величайшее значение. Волга опять течет свободно. Престиж Красной Армии поднялся еще выше благодаря этой победе, которая не имеет себе равных.

Канада

ОТТАВА, 5 февраля. (ТАСС). Канадская печать помещает восторженные отклики на победу Красной Армии под Сталинградом.

По мнению обозревателя газеты «Глоб энд мейл» (Торонто) Рида, 10-я годовщина захвата Гитлером власти будет последней годовщиной в результате побед, одержанных Красной Армией над германскими войсками.

Обозреватель агентства Ассошиэйтед Пресс Блейксли пишет, что битва под Сталинградом является катастрофой для гитлеровской Германии. Эта битва выиграна под руководством Сталина — величайшего стратега и полководца, организовавшего невиданный разгром крупных германских сил.

ЗАЯВЛЕНИЕ ХЭЛЛА О ПОБЕДЕ СОВЕТСКИХ ВОЙСК ПОД СТАЛИНГРАДОМ

ВАШИНГТОН, 4 февраля. (ТАСС). Государственный секретарь США Хэлл заявил, что сообщение о полной ликвидации германских войск под Сталинградом дает величайшее удовлетворение всем об'единенным странам. Под Сталинградом одержана замечательная победа. Она достигнута такими войсками, боевые качества которых выше, чем чьи-либо в нынешней войне. Сталинградская победа — это величайшая демонстрация замечательных боевых качеств русских вооруженных сил.

Здесь германская армия испытала настоящую катастрофу. Сражение под Сталинградом закончилось невиданным поражением германского оружия. Гитлер не сумеет никак об'яснить немцам это поражение, которое продемонстрировало гибельность «военной интуиции» Гитлера.

ГЕББЕЛЬС ВОЗВЕЩАЕТ УСИЛЕНИЕ НАЖИМА ГИТЛЕРОВЦЕВ НА НАСЕЛЕНИЕ ГЕРМАНИИ И ЕЕ ВАССАЛОВ

ЖЕНЕВА, 4 февраля. (ТАСС). Германская пропаганда не скупится на угрозы, чтобы сломить сопротивление немцев об'явленной Гитлером «тотальной» (т. е. всеоб'емлющей) мобилизации. Геббельс вновь выступил со статьей, посвященной этому вопросу. Геббельс в этой статье, озаглавленной «Суровый урок», говорит, что нет смысла скрывать от населения «горькую истину» о положении на фронтах. Германия, заявляет он, со скорбью попрощалась со своей шестой армией, погибшей под Сталинградом. Германия вступила в стадию кризиса такой остроты, что «допускать его дальнейшее обострение было бы легкомысленным и бессовестным».

Впервые Геббельс высказал предположение о том, что «германская армия может и не справиться с натиском, идущим с Востока». Это положение, пишет Геббельс, требует от всех немцев самого предельного напряжения сил. «Мы,— говорится в статье,—вступаем в период, когда будем пред'являть ко всем самые жестокие требования. Пусть народ не ждет пощады. Фронт самым настойчивым образом требует людей». Между тем, по словам Геббельса, в Германии имеется еще много людей, которые не хотят проникнуться сознанием остроты обстановки, «работают мало или вообще ничего не делают и не хотят делать, а лишь наблюдают». В то же время, пишет Геббельс, создавшееся положение требует быстрых и немедленных действий. Поэтому, по его словам, власти не остановятся ни перед какими административными мерами, чтобы полностью осуществить задачи «тотальной мобилизации».

Геббельс указал, что Германия распространит «тотальную мобилизацию» также на своих партнеров по оси. Несмотря на то, что Германия до нитки ограбила подвластные ей страны, Геббельс заявил, что «все сделанное до сих пор в области использования потенциала партнеров Германии является весьма скромным».

О том, что представляет собой «тотальная мобилизация», дает представление выступление германского министра вооружения и боеприпасов Шпеера на одном из военных заводов в Берлине. Судя по изложению этого выступления, переданному германским информационным бюро, Шпеер заявил, что на этом заводе рабочих и работниц обязали в течение многих месяцев работать без единого дня отдыха минимум по 16 часов в день. Шпеер сказал, что по крайней мере такой работы Гитлер потребует от всех немцев, занятых на предприятиях Германии.

Налет авиации союзников на Турин, Специю, Рур и Лориан

ЛОНДОН, 5 февраля. (ТАСС). Как официально сообщается, американские бомбардировщики совершили вчера второй за время войны дневной налет на ряд об'ектов Северо-Западной Германии. Действиям бомбардировщиков оказало сопротивление значительное соединение неприятельских истребителей.

ЛОНДОН, 5 февраля. (ТАСС). В ночь на 5 февраля английские самолеты подвергли сильной бомбардировке центр итальянской автомобильной промышленности Турин и итальянскую морскую базу Специю. Одновременно с этим другие соединения бомбардировщиков атаковали Рур и Лориан — главную германскую базу подводных лодок на атлантическом побережьи Франции.

Во время предыдущих налетов на Лориан серьезный ущерб был нанесен порту и ремонтным мастерским, литейным цехам, складам и электростанциям. Разрушены морские казармы, здание офицерского клуба и германской комендатуры. Отмечены прямые попадания в газохранилище и многие заводы. В одном только военно-морском арсенале зарегистрированы разрушения на площади в 10 акров.

В Турине, по данным аэрофотос'емки, значительно повреждены 70 промышленных предприятий, в том числе почти все крупнейшие военные заводы.

НЕ ЗАБУДЕМ, НЕ ПРОСТИМ!

Советский народ с огромной радостью встречает каждое сообщение Советского Информбюро о широких наступательных боях Красной Армии. Войска Северо-Кавказского фронта освободили уже от немецко-фашистских захватчиков сотни населенных пунктов. Население встречает своих освободителей со слезами радости на глазах и наперебой рассказывает о чудовищных зверствах, грабежах и жестоком режиме немецких мерзавцев.

После жаркого боя мы заняли деревушку Горькую Балку. Из одной хаты навстречу нам выбежала старая женщина. Она обнимала нас всех по-очереди и все не верила нашему приходу—немецкие мерзавцы распускали слухи, что Красная Армия разгромлена, Ленинград и Сталинград давно, мол, уже взяты немецкими войсками, а на Кавказе осталась лишь разрозненная конница Кириченко.

Старушка рассказала нам, как богато жили в этой деревне наши советские люди до прихода немцев, как много здесь было домашней птицы, скота, свиней. Немцы пожрали все добро колхозников, а что не успели поесть—поотправляли в Германию. Редко у кого теперь осталась корова. Нашу старушку звали Марьей Степановной. Мы остановились у ней, и она рассказала, как на второй день появления немцев в деревню назначили и предателя-старосту и полицейского. Они помогали немцам грабить население, издевались над ним. Староста предложил: завтра же сдать яйца, масло, фрукты и предупредил, что тот, кто не сдаст—будет расстрелян. Через день немцы организовали в деревне повальный обыск и обобрали все дочиста. У кого находили несданные яйца, того сажали в холодный амбар и ежедневно пороли плетьми. Молоко немцы забирали ежедневно все до капли—не оставляли даже для маленьких детей. Потом стали отбирать гусей, овец и свиней.

Под натиском наших войск немецкие двуногие звери покидают обворованные ими места, но предварительно превращают в груды развалин все общественные здания, предприятия, школы, больницы и клубы. Так они поступили в Воронцовке, в Георгиевске.

В Воронцовке немцы расстреляли более 150 ни в чем неповинных стариков, женщин и детей. В последние дни своего пребывания в этом районном центре немцы расстреляли двух девушек только за то, что одна из них сказала: «Что это вы так быстро смазываете пятки?», а другая улыбнулась.

Гнуснейшее злодеяние немцы совершили в Георгиевске. Здесь они перед своим уходом пустили в продажу спирт, растительное масло и другие продукты, смешанные со смертельными дозами яда. Отравилось более двух тысяч человек.

Всюду, где побывали немцы,—следы их кровавых злодеяний, пыток и грабежа. Видя все это, воины Красной Армии становятся еще злее, еще энергичнее берутся за оружие и беспощадно громят этих зверей и гонят их на Запад. За все свои злодеяния немцы получат от нас сполна. Мы ничего не забудем, ничего не простим.

Лейтенант ГИБАДУЛЛИН.

Махач-Кала. Н-ский госпиталь.

Зверства фашистов в оккупированных селах Сталинградской области. На снимке: труп красноармейца, которого немцы перед отступлением сожгли на костре. Фото Л. Фридлянского. (ТАСС).

Рассказ т. Захаровой

В махачкалинском госпитале на митинге, посвященном сбору средств в фонд постройки авиаэскадрильи «Госпитальный работник Дагестана», выступила сестра-хозяйка госпиталя тов. Захарова — жена командира Красной Армии, эвакуированная крымчанка. Ее речь взволновала всех присутствующих.

— Я, — заявила тов. Захарова, — на своей шкуре испытала ужасы кровавого немецко-фашистского ига. И своими глазами видела зверскую расправу немецких извергов над мирными советскими людьми. Вместе со своим маленьким сыном я была заключена фашистами в керченскую тюрьму. Фашисты и их грязные пособники издевались над нами как не приснилось бы этого в самом кошмарном сне. Я сама видела истерзанных, повешенных и расстрелянных 830 заключенных в нашей тюрьме советских граждан. Тела мучеников были до того изуродованы, а лица искажены и обезображены, что их почти не удавалось распознавать. Фашистские инквизиторы жгли наших людей раскаленным железом, вспарывали животы, набивали живых людей камнями, мусором и соломой. Меня вместе с другими 156-ю заключенными фашистские убийцы тоже приговорили к смертной казни через повешение. Но этим людоедам не удалось расправиться с нами. Партизаны лихим налетом освободили нас из фашистского застенка и возвратили нас к жизни. Мой сынишка, который был вместе со мной в фашистской тюрьме, узнав, что я иду на митинг, посвященный сбору средств на постройку авиаэскадрильи, которая будет громить фашистских бандитов, обнял меня и сказал: «Мама, отдай все, что у нас есть, — но только бы нам не пришлось еще раз побывать у проклятых фашистов».

Тов. Захарова внесла на авиаэскадрилью свой трехмесячный оклад. Воодушевленные ее примером, врачи, медицинские и технические работники госпиталя приняли самое горячее участие в сборе средств на боевую технику для Красной Армии.

Мы, раненые воины Красной Армии, с огромной радостью воспринимаем этот патриотический под'ем, который мы наблюдаем в нашем советском тылу.

Хизгиль АВШАЛУМОВ,
Гвардии политрук.

Самоотверженный труд чабанов на зимних кочевьях хивских колхозов

Свыше 5 месяцев зимуют отары хивских колхозов на кутанах Табасаранского, Дербентского и Касумкентского районов. Откочевке баранты предшествовала большая подготовительная работа. На зимних кутанах специальные колхозные бригады заготовили достаточно кормов, своевременно отремонтировали кошары и другие животноводческие помещения. Многие колхозы построили новые кошары и скотные дворы.

Недавно на кочевьях выпал большой снег. Начались зимние дни. Морозы явились подлинной проверкой качества подготовки колхозов к зимовке скота. Райком ВКП(б) и исполком райсовета депутатов трудящихся послали на кутаны специальную бригаду. Материалы проверки еще раз показали значение своевременной и тщательной подготовки для успешного проведения зимовки скота.

Колхоз имени Буденного — один из крупнейших в районе. На его кутане зимуют 4978 овец и коз, 117 голов крупного рогатого скота, 88 лошадей. За время кочевки колхоз получил приплод 1500 ягнят. И все его поголовье полностью сохраняется.

Прекрасно работают чабаны колхоза Байбалаев Мадан, Мирзоев Гаджи Акбер, Герейханов Верди, Сефиханов Темирхан, старший чабан Кулиев Раджаб и заведующий овцетоварной фермой Ибрагимов Кади. Люди болеют за свое дело, трудятся действительно по-фронтовому.

Сейчас начался окот. Ночью в кошарах, где размещены овцематки, установлено постоянное дежурство чабанов для приема новорожденных ягнят. Днем на поле вместе с овцами пасутся ослы. На них хуржины и корзины. Этих ослов чабаны называют своей «скорой помощью». Если овца окотится в поле, то ягнят кладут в хуржины и отправляют с поля в теплые помещения.

Хорошо работает и заведующая молочно-товарной фермой колхоза Гусейханова Гуданага. Эта пожилая, но еще бодрая женщина день и ночь проводит у своих коров. На ферме 117 голов крупного рогатого скота, из них 50 коров. Стахановка твердо обещает, что у нее за эту зимовку не погибнет ни один теленок.

Образцово организована зимовка скота и на кутане колхоза имени Димитрова селения Цудук. Старший чабан тов. Курбанов Мурадхан и зав. овцетоварной фермой тов. Асланов Кафар так организовали работу, что у них нет ни одного случая падежа молодняка.

Хорошо работают и чабаны колхоза им. Кирова, селения Хив. У них на кутане 1780 взрослых овец и коз, 360 голов молодняка. И за 5 с лишним месяцев у них пал всего один ягненок. В этом большая заслуга старшего чабана колхоза Пирова Рамазана.

— На каждые 100 овцематок дать 105 ягнят, полностью сохранить молодняк — таково обязательство старших чабанов колхоза им. 1-го мая, селения Зиддик Рамазанова Новруза и Ашурбекова Рамазана. На зимних пастбищах колхоза пасутся свыше 3500 овец и коз. Они уже дали 1100 ягнят. За время зимовки из всего этого поголовья у стахановцев-чабанов пал лишь один ягненок.

Сытая и теплая зимовка скоту обеспечена и на соседнем кутане колхоза имени Калинина, сел. Кут. Колхоз имени Калинина — один из передовых в районе. Он успешно выполнил в прошлом году план развития животноводства. На зимнем кутане постоянно находятся заведующий овцетоварной фермой Курбанов Ибрагим и заместитель председателя колхоза Байрамбеков Мирзабек. Все 330 ягнят сохранены.

На кутане колхоза им. Коминтерна сейчас насчитывается 2500 овец и более 100 голов крупного рогатого скота. Для всего поголовья построены добротные каменные помещения. На кутане создана крепкая кормовая база. Здесь уже получено приплода 609 ягнят. Падежа нет. Старый опытный колхозный чабан Агабеков Алимурад заботливо ухаживает за скотом, хорошо организовал труд своих помощников.

На фронтах Отечественной войны в борьбе с немецко-фашистскими разбойниками погибли сын и брат старого Алимурада. Агабеков часто их вспоминает.

— Сын и брат мой, — говорит старый чабан, — погибли за народное счастье, за эти вот колхозные отары. Стар я, и потому хожу здесь... Эх, если бы мне быть хотя бы на 20 лет моложе, я бы крепко отомстил немецким бандитам за кровь сына и брата... Моим подарком защитникам нашего родного Кавказа, наших свободных гор будет то, что я выращу общественный скот без малейших потерь.

Вместе с Агабековым работает и другой старый опытный чабан Раджабов Рамазан. Они друзья. Оба соревнуются, и у каждого отличные показатели.

На 20 кутанах расположены отары хивских колхозов. По-фронтовому проводят зимовку скота наши стахановцы-чабаны. Сухие цифры являются лучшим доказательством результатов их труда. За 5 месяцев откочевки на кутаны из 24 тысяч овец и коз пало 84 головы, включая падеж во время пути следования на зимние пастбища. От 8 тысяч овец и коз получен приплод 8.078 голов. Пало за все время 48 ягнят (в том числе 20 выкидышей).

Сейчас окотная кампания в разгаре. Колхозные чабаны, не считаясь со временем, и днем и ночью бодрствуют у колхозных стад... Советские патриоты обязались в нынешнем году дать героическим защитникам Родины еще больше мяса, масла, шерсти и других продуктов животноводства. Свое обязательство они подкрепляют стахановским трудом.

Р. ЮСУФОВ.
Секретарь Хивского райкома ВКП(б).

Молодые кадры овладевают техникой

Завод «Красное знамя». На станках, автоматах, полуавтоматах и других сложных машинах работает почти одна молодежь. Большинство их в недавнем прошлом—учащиеся. Несколько месяцев назад они пришли на производство, чтобы заменить своих отцов и старших братьев, ушедших в Красную Армию. Юные патриоты горячо взялись за овладение избранными профессиями.

Николаю Ступникову 18 лет. Он готовится стать защитником любимой матери-Родины и хорошо изучил снайперское дело. А пока молодой токарь бьет врага стахановским трудом. Николай Ступников за 6 месяцев в совершенстве изучил свой полуавтомат и вырабатывает по две нормы за смену. Настойчивый, он одновременно овладел второй более сложной профессией настройщика и сам обслуживает свой агрегат.

Товарищ Ступникова—Юрий Красноперов работает в этом же цехе. Оба товарища и как допризывники и как производственники не отстают друг от друга. Красноперов также научился метко, по-снайперски стрелять и с неменьшим успехом владеет своим станком-автоматом. Три месяца назад Юрий был подсобным рабочим, но не терял зря времени, учился, и, когда его поставили токарем на автомат, он быстро освоил дело и теперь выполняет нормы на 140-150 проц. Красноперов сам обслуживает свой станок как настройщик.

—Раньше, — говорит начальник цеха тов. Цикишин,—чтобы стать настройщиком, надо было учиться не менее двух лет, но советская молодежь в дни войны вдвое-втрое быстрее овладевает ремеслом.

Юношам не уступают в труде и девушки, а их здесь большинство. Среди браковщиц выделяется Люба Пожидаева. Она работает быстро, не делает ни одного лишнего движения. Производственное задание тов. Пожидаева выполняет в среднем на 220 проц. Мало, однако, самой работать хорошо, надо помочь другим. В прошлом году Люба Пожидаева подготовила к самостоятельной работе шесть девушек, в этом году обучает еще четырех.

Хорошо работает молодежная бригада браковщиков токарного цеха, возглавляемая мастером коммунистом Ниной Качула. Несмотря на то, что в бригаде большинство новичков, она систематически выполняет нормы на 120-130 проц.

Кадровики и инженерно-технические работники завода за время Отечественной войны обучили и подготовили к самостоятельной работе сотни новичков. Молодые токари, слесари, инструментальщики, вальцовщики, прессовщики, вооруженные техникой производства, активно участвуют в борьбе за увеличение выпуска продукции для фронта.

Н. ВЛАДИМИРОВ.

Старые мастера помогают новичкам

Каждый день из дальних и ближних аулов приходят на завод Двигательстрой юноши и девушки овладеть ремеслом. 27 января на завод поступили учиться 30 ахтынцев, 20 кубачинцев, молодежь из Хасав-Юрта, из других городов и аулов республики. Их прикрепили к опытным мастерам.

Группа юношей под руководством инженеров тт. Игнаток и Филоненко месяц изучала в аудиториях устройство токарных станков, теорию резания. В цехе молодежь практически обучали токарному делу старые мастера тт. Капинос и Власов. Новых рабочих поставили к свободным станкам и с первого же дня, учась, они стали обрабатывать детали. Стахановцы цеха тт. Деркульский, Михельсон и другие, не считаясь со временем, помогали новичкам освоить процесс производства и в короткий срок добились прекрасных результатов. Спустя некоторое время новички не только освоили процесс выполнения отдельных операций, но и начали перевыполнять нормы выработки. Молодой рабочий тов. Сачко стал давать 195 проц. нормы, тов. Сидоренко —170 проц., тов. Широкова — 165 проц. Товарищи Кузнецов, Мартыненко, Бажанов, Аулбаев выполняют нормы на 130-150 проц. К работнице тов. Михельсон прикрепили новичка тов. Врадий. Ученик быстро воспринял приемы работы своей учительницы, и через семь дней учебы начал выполнять нормы на 170-200 проц.

За короткое время достигли хороших показателей молодые рабочие тов. Медведский, Домолазов, Буланная. Мастера тт. Омельченко и Пасевин довольны своими учениками Хоруженко, Бреславской, Звягинцевым, Кукушкиным, вырабатывающими по полторы-две нормы.

Молодые рабочие с большим желанием изучают новые профессии, стараясь как можно быстрее стать полезными производству. Мусаев Джангул за две недели научился слесарному ремеслу. Уже в первый месяц самостоятельной работы он выполнил задание на 250 проц.

А. БАЧИНСКИЙ.

Ответственный редактор
Д. ШИЛОВ.

ОБ'ЯВЛЕНИЯ

Республиканская библиотека им. Пушкина, находящаяся по Комсомольской ул. № 12, покупает у всех граждан книги, преимущественно художественную литературу. За справками обращаться к директору библиотеки, телефон № 2-22.

КИНОТЕАТР «ТЕМП»
6 февраля демонстрируется звуковой американский кинофильм
«Три мушкетера»
Начало сеансов: 1 сеанс — 15—00, 2 сеанс — 16—40, 3 сеанс — 18—20, 4 сеанс — 20—00.
Касса открыта с 1 ч. дня.

ТРЕБУЮТСЯ:

Молснабсбыту Дагмаслопрома — на постоянную работу бухгалтеры, счетоводы, бондари и кочегар. Оплата по соглашению. Обращаться в контору Молснабсбыта, ул. Леваневского, 60.

Швейному комбинату — огородник (оплата по соглашению), заведующий хозяйством, подсобные рабочие, ученицы-швеи, белошвейки. Обращаться: отдел кадров Швейкомбината, Набережная, 45.

Адрес редакции и издательства: гор. Махач-Кала, Пушкинская, 6.

Телефоны: зам. ответ. редактора — 1-05, ответ. секретаря—8-04, общий — 3-22, отделов: промышленно-транспортного—2-48, сельскохозяйственного—7-83, писем и рабселькоров—9-80, выпускающего—[illegible], издательства—1-8[illegible], отдела об'явлений и заказов—2-11.

Неопубликованные рукописи обратно не возвращаются.

С—3301. Типография издательства «Дагестанская правда». Заказ № 111.

Пролетарии всех стран, соединяйтесь!

ДАГЕСТАНСКАЯ ПРАВДА

Орган обкома и махачкалинского горкома ВКП(б) и Верховного Совета ДАССР

№ 31 (6297) | Воскресенье, 7 февраля 1943 г. | Цена 20 коп.

Доблестные воины Красной Армии наносят врагу все новые и новые удары.

Рабочие, колхозники, советская интеллигенция! Самоотверженным трудом в тылу, усилением помощи фронту поддержим наступление Красной Армии!

В ПОСЛЕДНИЙ ЧАС

Наши войска заняли города ЛИСИЧАНСК, БАРВЕНКОВО, БАЛАКЛЕЯ, БАТАЙСК, ЕЙСК

1. 6 февраля на Украине наши войска в результате ожесточенных боев овладели городом и железнодорожной станцией ЛИСИЧАНСК, городом и железнодорожной станцией БАРВЕНКОВО, городом и железнодорожной станцией БАЛАКЛЕЯ.

2. Южнее Ростова-на-Дону наши войска после упорного боя овладели городом и железнодорожным узлом БАТАЙСК.

3. Наши войска, продолжая успешно развивать наступление, вышли на побережье АЗОВСКОГО МОРЯ и заняли город и порт ЕЙСК.

СОВИНФОРМБЮРО.

ИЗГОТОВЛЕНИЕ ТРАКТОРНЫХ ДЕТАЛЕЙ—ФРОНТОВОЙ ЗАКАЗ

Задача успешного завершения плана осенне-зимнего ремонта тракторного парка и организации образцового технического ухода за тракторами в поле требует сейчас, в условиях военного времени, широкой организации изготовления и реставрации тракторных запасных частей на месте—в машинно-тракторных станциях и на предприятиях местной промышленности.

Перевыполнение плана ремонта тракторного парка МТС республики в IV квартале прошлого года явилось в первую очередь результатом широкого развертывания в МТС реставрации запасных частей. Машинно-тракторные станции Дагестана в прошедшем квартале выполнили свой план изготовления и реставрации запасных частей на 156 проц. К 1 февраля МТС уже выполнили на 103 процента план изготовления и реставрации запасных частей, установленный на весь период осенне-зимнего ремонта. Заведующий машинно-тракторной мастерской Буйнакской МТС тов. Кадыров, токарь Хасавюртовской МТС тов. Ярошенко, электросварщик той же МТС тов. Гаджиев, заведующий мастерской Манасской МТС тов. Розенштох и многие другие работники МТС показали себя подлинными стахановцами проведения ремонтной кампании, проявили много инициативы и настойчивости в деле мобилизации внутренних ресурсов.

Значительную помощь в проведении ремонта машинно-тракторного парка могут и обязаны оказать предприятия, шефствующие над МТС. В этом отношении коллектив махачкалинского паровозного депо, шефствующий над Чирюртовской МТС, показывает пример многим предприятиям республики. Однако, депо, к сожалению, является редким исключением.

Сроки осенне-зимнего ремонта истекают. МТС сейчас испытывают острую нужду в запасных частях. А между тем руководители ряда предприятий местной промышленности, видимо, считают заказы МТС третьестепенным делом, по существу игнорируют решения руководящих организаций об участии местных предприятий в проведении осенне-зимнего ремонта тракторного парка.

Ремонтно-механический завод имени Магомеда Гаджиева (директор тов. Ворон, главный инженер тов. Каминский) должен отлить 25.745 деталей. Пока что отлито лишь 11 тысяч. Насколько безответственно относятся руководители завода к выполнению этого заказа, показывают не только медленные темпы отливки деталей, но и чрезвычайно низкое качество уже произведенной работы. Из 11 тысяч отлитых деталей 6 тысяч (кольца в болванках), т. е. более половины, пришлось забраковать. В общем из всех изготовленных деталей признано годными только 20 проц. А все это происходит исключительно потому, что на заводе заказ МТС выполняют спустя рукава, абсолютно не придерживаются чертежей.

Заводу Металлоширпотреба (директор тов. Гохберг, главный инженер тов Ногинский) заказано обработать 18.800 деталей. Заводу для изготовления этого заказа Госплан ДАССР специально отпустил 3 дополнительных станка. И все же завод пока что обработал всего навсего 1.150 деталей. Понадобилось 2 месяца, пока руководители завода решили приступить к выполнению заказа.

К калькуляции стоимости изготовляемых деталей на заводе Металлоширпотреба подходят явно по-торгашески. Приведем пример. Заводу заказана деталь № 241-2. Ее стоимость по каталогу—5 рублей 70 коп. Работники завода решили не утруждать себя изготовлением всей этой крайне необходимой для МТС детали, а ограничились лишь изготовлением незначительной ее части. Стоимость же этой части они скалькулировали в 11 руб. 36 коп., т. е. в два раза дороже государственной стоимости всей детали.

Работники МТС потребовали об'яснения причин столь баснословно высокой цены. Тогда работники завода поспешили произвести переоценку. Цена была снижена с 11 руб. 36 коп. до 4 руб. 70 коп. Но и эта стоимость явно необоснована. Точно такие же факты можно привести и с определением стоимости других деталей. Налицо явно антигосударственный подход к делу. При такой «помощи» стоимость ремонта одного трактора в 20 раз может превысить установленный государством для этого лимит.

На том же заводе Металлоширпотреба всячески уклоняются от изготовления крайне необходимых для МТС компрессионных колец, хотя оборудование завода вполне разрешает производство этой детали.

Срывают выполнение заказа по изготовлению запасных частей для МТС и мастерские Махачкалинского порта. Директора мастерских тов. Омарова и главного инженера тов. Эпштейна абсолютно не беспокоит, что они до сих пор не выпустили для МТС ни одной детали.

Большую помощь МТС может и должен оказать завод «Двигательстрой». Завод уже давно получил заказ по обработке отлитых деталей. Шесть недель на заводе валяются без какого-либо движения 2.500 подлежащих обработке деталей, и никого это не беспокоит.

Перед сельским хозяйством страны поставлены чрезвычайно ответственные задачи по увеличению производства хлеба, овощей, мяса, всех продуктов питания. Выполнение этих задач так же важно для фронта, для успешной борьбы с немецкими оккупантами, как производство вооружения. Руководители предприятий, получившие заказ для нужд МТС, обязаны рассматривать его как фронтовой. Кто срывает выполнение этой работы, тот (хочет того или не хочет) становится на путь срыва выполнения планов снабжения фронтовиков и рабочих оборонной промышленности продовольствием. Коллективы местных предприятий обязаны во что бы то ни стало немедленно и резко усилить темпы и повысить качество выполнения заказов для МТС. План изготовления тракторных запасных частей наша республика может и обязана не только выполнить, но и перевыполнить.

УКАЗ ПРЕЗИДИУМА ВЕРХОВНОГО СОВЕТА СССР

О награждении орденом Красного Знамени Сталинградского корпусного района противовоздушной обороны и 102 истребительной авиационной дивизии противовоздушной обороны

За образцовое выполнение боевых заданий Командования на фронте борьбы с немецкими захватчиками и проявленные при этом доблесть и мужество наградить орденом **Красного Знамени:**

1. Сталинградский корпусной район противовоздушной обороны.
2. 102 истребительную авиационную дивизию противовоздушной обороны.

Председатель Президиума Верховного Совета СССР М. КАЛИНИН.
Секретарь Президиума Верховного Совета СССР А. ГОРКИН.

Москва, Кремль. 6 февраля 1943 г.

ДИРЕКТОРУ ФАБРИКИ «ДАГЮН» тов. АРОНСОН. СЕКРЕТАРЮ ПАРТОРГАНИЗАЦИИ тов. МИСРИХАНОВУ. ПРЕДСЕДАТЕЛЮ ФАБКОМА тов. РАМАЗАНОВУ.

Совет Народных Комиссаров Дагестанской АССР и Областной Комитет ВКП(б) поздравляют коллектив рабочих, инженерно-технических работников и служащих фабрики «Дагюн» с успешным выполнением январского производственного плана на 163,7 проц. по валовой продукции и 105,7 проц. в натуре.

Призываем коллектив работников фабрики закрепить достигнутые успехи и широким развертыванием социалистического соревнования обеспечить в дальнейшем перевыполнение государственного плана по выпуску высококачественной продукции.

Председатель Совнаркома ДАССР
А. ДАНИЯЛОВ.

Секретарь Обкома ВКП(б)
А. АЛИЕВ.

УКАЗ ПРЕЗИДИУМА ВЕРХОВНОГО СОВЕТА ДАССР

Об освобождении тов. Эришевой П. от должности Народного Комиссара социального обеспечения ДАССР

Освободить тов. **Эришеву** Патимат от должности Народного Комиссара социального обеспечения Дагестанской АССР в связи с переходом на другую работу.

Председатель Президиума Верховного Совета ДАССР А. ТАХТАРОВ.
Секретарь Президиума Верховного Совета ДАССР П. КУРОЧКИН.

Гор. Махач-Кала. 6 февраля 1943 г.

УКАЗ ПРЕЗИДИУМА ВЕРХОВНОГО СОВЕТА ДАССР

О назначении тов. Кабидовой Х. М. Народным Комиссаром социального обеспечения ДАССР

Назначить тов. **Кабидову** Халижат Магомедовну Народным Комиссаром социального обеспечения Дагестанской АССР.

Председатель Президиума Верховного Совета ДАССР А. ТАХТАРОВ.
Секретарь Президиума Верховного Совета ДАССР П. КУРОЧКИН.

Гор. Махач-Кала. 6 февраля 1943 г.

УКАЗ ПРЕЗИДИУМА ВЕРХОВНОГО СОВЕТА СССР

О присвоении звания Героя Советского Союза начальствующему составу Красной Армии

За образцовое выполнение боевых заданий Командования на фронте борьбы с немецкими захватчиками и проявленные при этом отвагу и геройство присвоить звание **Героя Советского Союза** с вручением ордена **Ленина** и медали **«Золотая Звезда»:**

1. Лейтенанту **Клименко** Ивану Ивановичу.
2. Старшему лейтенанту **Лебедеву** Николаю Александровичу.
3. Подполковнику **Провзнову** Григорию Васильевичу.

Председатель Президиума Верховного Совета СССР М. КАЛИНИН.
Секретарь Президиума Верховного Совета СССР А. ГОРКИН.

Москва, Кремль. 4 февраля 1943 г.

УКАЗ ПРЕЗИДИУМА ВЕРХОВНОГО СОВЕТА СССР

О присвоении звания Героя Советского Союза начальствующему и рядовому составу Красной Армии

За образцовое выполнение боевых заданий Командования на фронте борьбы с немецкими захватчиками и проявленные при этом отвагу и геройство присвоить звание **Героя Советского Союза** с вручением ордена **Ленина** и медали **«Золотая Звезда»:**

1. Полковнику **Алексееву** Ивану Епифановичу.
2. Лейтенанту **Ачкасову** Сергею Васильевичу.
3. Политруку **Гордееву** Наркису Михайловичу.
4. Старшему лейтенанту **Лобанову** Андрею Григорьевичу.
5. Старшему сержанту **Медведеву** Сергею Ивановичу.
6. Старшему лейтенанту **Никифорову** Степану Никифоровичу.
7. Капитану **Новикову** Алексею Ивановичу.
8. Старшине **Петрову** Николаю Семеновичу.
9. Красноармейцу **Тулабердиеву** Чолпонбаю.
10. Лейтенанту **Шпигунову** Ивану Михайловичу.

Председатель Президиума Верховного Совета СССР М. КАЛИНИН.
Секретарь Президиума Верховного Совета СССР А. ГОРКИН.

Москва, Кремль. 4 февраля 1943 г.

УКАЗ ПРЕЗИДИУМА ВЕРХОВНОГО СОВЕТА СССР

О награждении писателя Пришвина Михаила Михайловича орденом Трудового Красного Знамени

За выдающиеся заслуги в области художественной литературы, в связи с 70-летием со дня рождения, наградить писателя **Пришвина** Михаила Михайловича орденом **Трудового Красного Знамени.**

Председатель Президиума Верховного Совета СССР М. КАЛИНИН.
Секретарь Президиума Верховного Совета СССР А. ГОРКИН.

Москва, Кремль. 5 февраля 1943 г.

НАГРАЖДЕНИЕ ОРДЕНАМИ И МЕДАЛЯМИ НАЧАЛЬСТВУЮЩЕГО И РЯДОВОГО СОСТАВА КРАСНОЙ АРМИИ

За образцовое выполнение боевых заданий Командования на фронте борьбы с немецкими захватчиками и проявленные при этом доблесть и мужество Указом Президиума Верховного Совета СССР награждены:

Орденом ЛЕНИНА—младший командир **Л. Г. Архангельский,** генерал-лейтенант **К. А. Гуров,** красноармеец **А. П. Иконников,** капитан **А. Р. Коротаев,** красноармеец **Н. В. Кузнецов,** полковник **Ф. П. Лучко,** военфельдшер **В. С. Пудзырей,** генерал-майор **Н. Е. Субботин,** лейтенант **В. А. Тууль;**

Орденом КРАСНОГО ЗНАМЕНИ награждены 41 человек;

Орденом ОТЕЧЕСТВЕННОЙ ВОЙНЫ 1-й степени — 9 человек;

Орденом ОТЕЧЕСТВЕННОЙ ВОЙНЫ 2-й степени — 1 человек;

Орденом КРАСНОЙ ЗВЕЗДЫ — 21 человек;

Медалью «ЗА ОТВАГУ» — 1 человек (ТАСС).

НАГРАЖДЕНИЕ ОРДЕНАМИ НАЧАЛЬСТВУЮЩЕГО СОСТАВА КРАСНОЙ АРМИИ

За образцовое выполнение боевых заданий Командования на фронте борьбы с немецкими захватчиками и проявленные при этом доблесть и мужество Указом Президиума Верховного Совета СССР награждены:

Орденом ЛЕНИНА генерал-майор танковых войск **Д. Д. Бахметьев,** полковой комиссар **А. В. Головко,** генерал-лейтенант **Ф. Ф. Кузнецов,** полковник **Ф. Н. Рудкин** и другие, всего 10 человек;

Орденом КРАСНОГО ЗНАМЕНИ — 58 человек;

Орденом ОТЕЧЕСТВЕННОЙ ВОЙНЫ 1-й степени — 4 человека;

Орденом ОТЕЧЕСТВЕННОЙ ВОЙНЫ 2-й степени — 1 человек;

Орденом КРАСНОЙ ЗВЕЗДЫ — 29 человек. (ТАСС).

„Наступил поворотный пункт в ходе войны“

Иностранная печать о победе Красной Армии под Сталинградом

НЬЮ-ЙОРК, 6 февраля. (ТАСС). Газета «Нью-Йорк уорлд телеграмм» пишет, что победа советских войск под Сталинградом вызвала огромный под'ем в союзных странах, где эту победу рассматривают как свидетельство того, что наступил поворотный пункт в ходе войны. Газета отмечает высокие боевые качества Красной Армии, искусство ее командиров, непреклонную выдержку гражданского населения за линией фронта. Благодаря этим качествам Красная Армия развеяла в прах миф о непобедимости гитлеровских армий.

По мнению нью-йоркской газеты «Сэн», личному престижу Гитлера в результате разгрома и уничтожения германских войск под Сталинградом нанесен тяжелый удар. Германский народ считает Гитлера ответственным за катастрофу, постигшую германские армии, и не верит различным оправданиям, которые стряпает германская пропаганда.

Битва за Сталинград, пишет вашингтонская газета «Стар», является одной из величайших в истории. Она закончилась полной победой русских и тяжелой катастрофой для войск держав оси. В сталинградском сражении русские показали, какие огромные препятствия можно преодолеть напряжением человеческой воли. Сталинград стал для немцев мясорубкой, еще более страшной, чем Верден в прошлую мировую войну.

Газеты подчеркивают, что германская армия понесла под Сталинградом и на других участках советско-германского фронта неслыханные потери. Это вынудило немцев, пишет газета «Чикаго дейли ньюс», перебросить на фронт против СССР из Западной Европы еще 22 дивизии, чтобы возместить свои потери, особенно под Сталинградом.

Радиокомментатор Харгрейвс заявляет, что битва за Сталинград займет место рядом с величайшими в истории сражениями. В этой битве выявились ярко качества Сталина как величайшего стратега.

Плененные нашими войсками в районе Сталинграда гитлеровские генералы. Слева направо: бригадный генерал **Димитриу,** генерал-лейтенант **фон-Даниэль,** генерал-лейтенант **Шлеммер,** генерал-майор **Мориц фон-Дреббер,** генерал-лейтенант **Отто Ринольди.**

От Советского Информбюро

Утреннее сообщение 6 февраля

В течение ночи на 6 февраля наши войска вели наступательные бои на прежних направлениях.

* * *

Южнее Ростова-на-Дону наши войска заняли ряд населенных пунктов противника. Н-ская моторизованная часть стремительно ворвалась на одну железнодорожную станцию и захватила немецкий воинский эшелон с танками, автомашинами, боеприпасами и снаряжением. На другом участке наши подразделения овладели двумя крупными населенными пунктами. Уничтожены две роты немецкой пехоты. Захвачены пленные и трофеи.

* * *

В районе Красный Лиман наши войска вели наступательные операции. В боях за один крупный населенный пункт разгромлен немецкий пехотный батальон. Захвачено 4 танка, 7 орудий, 4 миномета, 16 пулеметов, 25 автомашин и другое военное имущество. Истреблено свыше 200 вражеских солдат и офицеров. Взято в плен 115 немцев. Наши подвижные отряды, действующие во вражеском тылу, истребили 3 немецких гарнизона в крупных населенных пунктах и захватили автоколонну противника с горючим и продовольствием.

* * *

Восточнее Курска наши войска вели наступательные бои. Части Н-ского соединения овладели рядом населенных пунктов и захватили до 300 пленных. Окруженный в городе Старый Оскол гарнизон противника за последние дни несколько раз предпринимал отчаянные попытки вырваться из города. Наши части отбили все атаки гитлеровцев и нанесли им тяжелые потери. Вчера нашими частями окруженный гарнизон противника был уничтожен и частично пленен.

* * *

Партизанский отряд, действующий в Витебской области, за две недели пустил под откос два эшелона с войсками противника и 3 состава с вооружением и боеприпасами. Группа партизан другого отряда организовала в конце января крушение эшелона с военными грузами. Выведены из строя паровоз и 20 вагонов. Движение на этом участке железной дороги было прервано.

* * *

Пленный командир 277 полка 83 немецкой пехотной дивизии, бывший начальник немецкого гарнизона города Великие Луки подполковник фон Засс заявил: «Осажденный немецкий гарнизон в городе Великие Луки полностью уничтожен. Остатки гарнизона сложили оружие. В городе были большие склады боеприпасов и продовольствия, но в ходе наступления русские разрезали город на несколько частей, между которыми отсутствовала какая бы то ни было связь. Командир 83 дивизии генерал Шерер от имени Гитлера ежедневно повторял нам один и тот же приказ: «Держитесь до последнего человека». При этом Шерер уверял, что на помощь гарнизону идут крупные силы. Однако помощь так и не пришла. Желая приободрить упавших духом солдат, Шерер приказал наградить железным крестом 2-го класса всех солдат гарнизона, а унтер-офицеров — железными крестами 1-го класса. Мне лично на самолете доставили рыцарский крест. Эти награды не вызвали энтузиазма. Напротив, солдаты были крайне возмущены, что их заставляют бессмысленно жертвовать своей жизнью. Убедившись, что мы обречены на гибель, я со своим штабом, под давлением солдат, сдался в плен. Вместе со мной сдались 56 офицеров».

* * *

Группа югославских партизан проникла на нефтяные промыслы в Буяновице, близ Загреба, и истребила немецкую охрану. Партизаны с помощью инженеров взорвали промышленные сооружения и уничтожили все оборудование нефтепромыслов.

Вечернее сообщение 6 февраля

6 февраля на Украине наши войска, в результате ожесточенных боев, овладели городом и железнодорожной станцией **Лисичанск,** городом и железнодорожной станцией **Барвенково,** городом и железнодорожной станцией **Балаклея.**

Южнее Ростова-на-Дону наши войска после упорного боя овладели городом и железнодорожным узлом **Батайск** и крупным населенным пунктом **Койсуг.**

Наши войска, продолжая успешно развивать наступление, вышли на побережье Азовского моря и заняли город и порт Ейск. Наши войска южнее и юго-восточнее Ейска заняли районный центр **Ново-Минская,** крупные населенные пункты — **Ясенка, Копанская, Привольная, Челбасская, Переяславская.**

Западнее и юго-западнее Старый Оскол наши войска заняли районные центры — **Больше-Троицкое, Велико-Михайловка, Мантурово.**

На других участках фронта наши войска продолжали вести бои на прежних направлениях.

* * *

5 февраля частями нашей авиации на различных участках фронта уничтожено или повреждено 8 немецких танков, до 200 автомашин с войсками и грузами, подавлен огонь 6 артиллерийских батарей, взорвано 6 складов боеприпасов, рассеяно и частью уничтожено до батальона пехоты противника.

* * *

Южнее Ростова-на-Дону наши войска вели успешное наступление и заняли ряд населенных пунктов. Захвачены большие трофеи и пленные. В районе одного из населенных пунктов бойцы Н-ской части уничтожили до двух рот немецкой пехоты и захватили 19 орудий, 33 пулемета, 112 автомашин с различными грузами, 72 мотоцикла, 7 складов с боеприпасами и продовольствием.

* * *

Части Н-ского соединения, овладев городом и железнодорожной станцией Изюм, развивали наступление и заняли ряд населенных пунктов. В районе одного из этих населенных пунктов наши бойцы разгромили полк немецкой пехоты, спешно брошенный противником на помощь своим разбитым частям. Захвачены 5 танков, в том числе 4 тяжелых, 7 орудий, самоходная пушка и 48 автомашин.

* * *

Западнее Купянска части Н-ского гвардейского соединения в упорных боях с танками и пехотой противника выбили гитлеровцев из нескольких населенных пунктов. Подбито и сожжено 4 танка, 2 бронемашины, уничтожено 35 автомашин с вражескими войсками. На одном участке немцы предприняли контратаку, но были отброшены, оставив на поле боя свыше 300 трупов своих солдат и офицеров.

* * *

Восточнее Курска наши войска продолжали успешное наступление и освободили от немецко-фашистских захватчиков много населенных пунктов. Бойцы Н-ской части захватили у немцев 3 танка, 27 орудий, 13 минометов, 42 пулемета, 3 склада с военным имуществом и другие трофеи. В районе одного села немцы построили ряд дзотов и противотанковых препятствий. Наши танкисты по проселочным дорогам обошли это село, а затем с запада атаковали гитлеровцев. Уничтожено более 200 немецких солдат и офицеров и 11 противотанковых орудий. Взяты пленные.

* * *

Партизаны отряда «Смерть фашизму», действующего в Смоленской области, устроили засады на дороге, по которой проходил немецкий кавалерийский полк. Советские патриоты близко подпустили немцев и открыли по ним ружейно-пулеметный огонь. Десятки гитлеровцев были убиты, а остальные повернули обратно. В это время партизаны-пулеметчики перекрестным огнем обрушились на отступавших немцев. На дороге осталось свыше 100 убитых немецких солдат и офицеров.

* * *

Начальник житомирской немецкой полиции подполковник Эмлер писал 18 декабря 1942 г. командиру 586 немецкого пехотного полка Вальтеру Ламмаш: «...Я уже несколько дней нахожусь на Украине. Здесь тревожное оживление. Партизаны почти каждый день появляются то здесь, то там. Мы ведем довольно сильные бои с ними и уже понесли очень большие потери. Только вчера я потерял 6 офицеров и около 50 солдат из роты, которая вела бой в одном районе».

* * *

Ниже публикуется акт о зверствах немецко-венгерских мерзавцев в селе Екатериновка, Воронежской области: «Как только немцы и венгры заняли наше село, для советских граждан началась бесправная и беспросветная жизнь. Бандиты ограбили всех жителей и выселили их из домов. Каждый житель под страхом смерти должен был носить повязку с номером. Оккупанты заставляли всех мужчин и женщин работать на очистке дорог по 16-18 часов в сутки. Невыход на работу карался смертью. За малейшее опоздание пороли плетями. Фашисты разгромили нашу школу, в которой обучалось 420 детей. Учительниц они заставили работать на солдатской кухне, таскать воду, мыть посуду и стирать солдатам белье. Изверги замучили и убили учительницу Екатерину Комгорову, расстреляли Анастасию Филипенко, Евдокию Прорешную, Николая Прохорова, Андрея Голошкова и других жителей села». Акт подписали: председатель сельсовета З. Прокофьев, колхозники: Е. Ковалева, С. Прохоров, С. Прорешный, Е. Олемская, учительницы — Н. Попова, М. Красовская, Р. Яковлева и другие жители села.

— ⊙ —

Танки переданы Красной Армии

В сборочном цехе Н-ского завода в Сибири в 2 ряда выстроились танки; на их броне красными буквами написано: «Наш подарок фронту. Акмолинский осоавиахимовец».

Эти танки построены на средства, собранные осоавиахимовцами городов и сел Акмолинской области по инициативе члена артели «Талавкер» колхозника Ульжарапа Дюйсенбаева.

4 февраля на завод прибыла делегация акмолинцев. В торжественной обстановке машины были вручены представителям Красной Армии.

На завод им. Коминтерна на Урале приехали недавно представители осоавиахимовцев Куйбышевской области. Они передали Н-ской части танковую колонну «Куйбышевский осоавиахимовец», построенную на собранные трудящимися средства. (ТАСС).

БОИ НА СЕВЕРНОМ ДОНЦЕ

ДЕЙСТВУЮЩАЯ АРМИЯ, 5 февраля. (По телеграфу от наш. корр.). Одним из значительных событий в боевых действиях последних дней явился прорыв нашими войсками немецкой обороны на Северном Донце в районе города Пролетарска, занятого на-днях частями Красной Армии. Сломив здесь упорное сопротивление противника, наши части форсировали Северный Донец и очистили от немцев ряд крупных населенных пунктов. Сейчас бои идут уже на территории Донбасса. Этот успех потребовал немалых усилий со стороны советских войск.

Немцы, терпевшие в ходе нашего наступления поражение за поражением, создали на Северном Донце прочный рубеж обороны. Господствующий правый берег реки был усилен системой инженерных укреплений, районы переправ прикрывались плотным артиллерийским огнем и авиацией, на переправах имелось также достаточно сильное пехотное прикрытие.

Крупные населенные пункты на левом и правом берегах Северного Донца были превращены в узлы сопротивления. Такими узлами на левом берегу являлись города Красный Лиман, Кременная, Рубежное и другие пункты. На правом берегу немцы особенно сильно укрепили тот район, где реку пересекает железная дорога Пролетарск — Лисичанск.

Сосредоточив на Северном Донце части, сформированные из остатков разгромленных танковых и пехотных дивизий, немцы подтянули сюда также довольно крупные резервы. В их числе оказалась одна пехотная дивизия, переброшенная в Донбасс с юга Франции. Все подходы к основному рубежу немецкой обороны были прикрыты сильными отрядами, которые оказывали упорное сопротивление наступающим. Вследствие этого продвижение наших войск к Северному Донцу проходило в непрерывных боях. Наступающим пришлось преодолеть несколько опорных пунктов неприятеля.

Форсирование реки было в значительной степени обеспечено ночными действиями наших передовых частей. Используя скрытые лесные подходы, эти части незаметно подбирались к вражеским опорным пунктам, внезапными атаками выбивали оттуда немцев и закреплялись на обоих берегах реки.

Враг ожесточенно оборонял подступы к Донбассу и предпринял на рубеже Северного Донца несколько крупных контратак. В частности, напряженные бои завязались в районе железнодорожных станций Кременная и Рубежное. Здесь наши части отбили ряд контратак немецкой пехоты и танков. Отбросив противника, они овладели этими станциями и захватили богатые трофеи. Одновременно на соседнем участке в результате стремительной атаки наших войск пал крупный узел сопротивления противника —Красный Лиман. В результате оказалась перерезанной важная железная дорога, и немцы лишились свободы маневра по фронту. Взятие Красного Лимана во многом определило дальнейший успех наших войск.

Красный Лиман, как узел железных дорог, по своему расположению был исключительно важен для немцев. Кроме того, он являлся на данном участке ключом к Северному Донцу. Для обороны этого города немцы назначили охранный полк эсэсовцев, усилив его сводными специальными батальонами. Наши части, атакуя Красный Лиман в лоб, в то же время наносили врагу удары западнее и юго-восточнее города. Форсировав здесь Северный Донец, Н-ская стрелковая часть ночной атакой выбила немцев из опорного пункта на правом берегу реки и, развивая успех, обошла город с севера. Эти фланговые атаки и решили исход борьбы за Красный Лиман.

Упорные бои разыгрались также в районе Пролетарска. Этот город тоже был взят лишь после того как наши части переправились в нескольких местах через Северный Донец и обошли Пролетарск, отрезав немецкому гарнизону пути отхода. Как только обозначилась реальная угроза окружения, немцы ослабили сопротивление. Тогда Н-ская часть нащупала уязвимое место в немецкой обороне к юго-востоку от города и нанесла новый удар. Немцы отступили, обнажив фланг и тыл обороны Пролетарска. Быстрым маневром наши войска обошли город с юга и перерезали дорогу, блокировав немецкий гарнизон. Противник понес немалые потери и начал поспешно отступать, просачиваясь мелкими подразделениями в направлениях, еще не занятых нашими войсками. Со взятием Пролетарска частями Красной Армии бои перенеслись на территорию Донбасса. Плацдарм наших наступательных действий в Донбассе сейчас расширяется.

Одновременно на другом участке, в районе Боровой и Красного Лимана, наши войска тоже продолжали развивать успех наступления. Здесь всюду день и ночь шли ожесточенные бои. Противник подготовил сильную оборону на линии железных дорог Красный Лиман — Изюм и Купянск — Красный Лиман, а также на реке Оскол. Здесь у него было создано несколько опорных пунктов. Наши подвижные части и лыжные отряды нащупывали наиболее уязвимые места вражеской обороны и наносили по ней сокрушающие удары. Опорные пункты уничтожались один за другим. Противник начал отступать от железной дороги Купянск—Красный Лиман. Наши части заняли в ее районе несколько населенных пунктов и атаковали вражеские позиции на реке Оскол. Сбив противника с этих позиций наши наступающие части начали преследовать его.

Не давая немцам закрепиться на промежуточных рубежах, наши части вышли к городу Изюм. Здесь вновь вспыхнули бои. Понеся большие потери в ожесточенных боях, бросив много оружия и военного имущества, немецко-фашистские войска вынуждены были отступить. Наши части заняли город и железнодорожную станцию Изюм.

В боях на окружение немецких гарнизонов на Северном Донце большую роль играют наши лыжные отряды, вооруженные автоматами и минометами. Эти лыжные отряды выбрасываются на дороги в тыл немецко-фашистских войск. Перехватывая коммуникации, лыжники дают возможность передовым частям окружать и уничтожать противника. Наши войска преодолевают яростное сопротивление немцев, наносят им удар за ударом и продвигаются вперед.

Майор К. БУКОВСКИЙ.
(«Красная звезда». 6 февраля 1943 г.).

Уничтожена еще одна вражеская группировка

ВОРОНЕЖСКИЙ ФРОНТ, 6 февраля. (Спец. корр. ТАСС). Сегодня советские бойцы сломили сопротивление блокированного немецкого гарнизона и после упорного боя овладели городом и железнодорожной станцией Старый Оскол. Врагу нанесен еще один сильный удар.

В этом городе гитлеровцы сосредоточили остатки разбитых советскими войсками нескольких немецких и венгерских дивизий и сводный немецкий полк.

Фашисты обороняли район Старого Оскола, надеясь на помощь извне. Однако, последние дни принесли гитлеровцам горькое разочарование. Они не только не получили ожидаемой помощи, но и лишились последних путей отхода. Больше того, советские части разобщили вражескую группировку и стали уничтожать ее по частям.

Немецкий гарнизон Старого Оскола неоднократно предпринимал отчаянные попытки соединиться с другой разобщенной группировкой. Все эти попытки не увенчались успехом.

Борьба за город была исключительно напряженной. Часть гарнизона, осознав бессмысленность дальнейшего сопротивления, сдалась в плен. Однако другая часть гарнизона все еще продолжала сопротивляться. Умелым маневром наши части окружили и истребили сопротивляющегося врага.

Старый Оскол полностью очищен от противника. Наши части захватили большие трофеи, взяли несколько тысяч пленных.

Ремонту прицепного инвентаря — большевистские темпы!

ТЫСЯЧИ ПЛУГОВ, СОТНИ СЕЯЛОК ЖДУТ ЕЩЕ РЕМОНТА

Работники сельского хозяйства помнят не мало фактов, когда в прошлом году из-за отсутствия исправного прицепного инвентаря простаивали тракторы и живое тягло, выполнение сельскохозяйственных работ затягивалось. Вполне понятно, что это не могло не отразиться на урожайности колхозных полей.

Такая же история может повториться во многих колхозах и в нынешнем году, если немедленно не принять меры к ускорению темпов и повышению качества ремонта плугов, сеялок, культиваторов и другого прицепного инвентаря.

По состоянию на 1 февраля колхозы республики выполнили план ремонта плугов только на 57 процентов, сеялок—на 35 проц., борон—на 67 проц. Тысячи плугов и борон, сотни сеялок ждут еще ремонта.

Явно неудовлетворительно проходит ремонт в Бабаюртовском, Хасавюртовском, Дербентском, Кайтагском, Кумторкалинском и других районах.

В ряде колхозов республики наблюдаются факты исключительно бесхозяйственного, преступного отношения к подготовке прицепного инвентаря к весенним полевым работам. В колхозе им. Чкалова, Кумторкалинского района, колеса от плугов безнаказанно разворовываются и используются под ручные тележки. Таким образом здесь разукомплектовано 30 плугов.

В том же Кумторкалинском районе фактически еще не приступили к ремонту конного сельхозинвентаря в артелях «Красный связист», «Пятилетка», им. Тельмана. Больше того—в этих колхозах еще не отремонтированы даже кузницы, а сельхозинвентарь продолжает оставаться на полях и усадьбах колхозников.

В артели «Комсомолец», Кумторкалинского района, 10 конных плугов разбросаны по селу. И никто не собирается свезти их на колхозный двор, отремонтировать.

Подобные же факты встречаются и в Хасавюртовском районе. В артели имени Микояна значительная часть железных борон еще также не свезена на колхозный двор.

С подобными безобразиями необходимо повести самую решительную борьбу. Прицепной инвентарь должен быть отремонтирован полностью и своевременно.

ВЕСНУ ВСТРЕТИМ ВО ВСЕОРУЖИИ

XXV-летний юбилей героической Красной Армии, ее победоносное наступление на фронтах Отечественной войны колхозники Агульского района отмечают активной подготовкой ко второй военной весне. Уже давно все колхозы района закончили засыпку семенных фондов зерновых культур. Семян яровых культур, включая и страховые фонды, колхозы засыпали 1.815 центнеров при плане 1.472 центнера. Колхозы уже очистили 1.321 центнер; образцы семян отправлены в контрольно-семенную лабораторию для анализа.

Во всех колхозах широко развернулся ремонт сельскохозяйственного инвентаря. К 1 февраля 70 проц. инвентаря было уже отремонтировано.

Заботясь о высоком урожае в 1943 году, колхозы уделяют большое внимание удобрению почвы. На поля вывезены сотни тонн навоза.

Успешное проведение весеннего сева во многом будет зависеть и от должной подготовки к полевым работам живого тягла. 450 быков поставлены на отдых и усиленный подкорм. На время весенних работ выделены лучшие корма.

Особенно хорошо ведут подготовку к весне наши передовые колхозы — имени Калинина (председатель правления т. Алиев) и им. Микояна (пред. правления т. Базаев).

ЭСКЕНДАРОВ.
Главный агроном Агульского райземотдела.

Братская помощь пострадавшим от гитлеровцев

КРАСНЫЙ ХЛЕБНЫЙ ОБОЗ КОЛХОЗНИКОВ АРТЕЛИ «ЛЕНИН ЕЛУ»

День 1 февраля в селении Усемикент вылился в большой праздник. В лучших своих одеждах, в приподнятом радостном настроении собирались горцы к правлению колхоза. На улице вытянулся обоз в 20 арб, нагруженных пшеницей и ячменем, собранных колхозниками артели «Ленин елу» своим братьям, жителям соседних республик, недавно освобожденных от немецко-фашистских оккупантов. Пострадавшим от гитлеровской грабьармии районам нужна помощь. Одними из первых в Дагестане приступили к организации братской помощи пострадавшим от фашистов колхозники селения Усемикент. Они собрали до 500 пудов зерна.

Красный обоз, украшенный большим портретом великого Сталина, знаменами и лозунгами, портретами членов Политбюро ЦК ВКП(б), двинулся в районный центр. Обоз сопровождала значительная часть населения аула. Шли мужчины и женщины, старые и молодые.

В Каякенте, возле здания райкома ВКП(б) и райисполкома состоялся короткий митинг.

По окончании митинга колхозники артели «Ленин елу» направились к складам, куда и сдали свое зерно. В ближайшие дни хлеб пойдет в освобожденные районы.

Крепка сталинская дружба советских народов. В суровые дни испытаний войной дружба народов страны Советов еще более окрепла и выросла.

Г. ШАПРАНОВ.
Секретарь парторганизации колхоза «Ленин елу», Каякентского района.

Рутульские колхозники — колхозникам освобожденных районов

РУТУЛ. (Наш корр.). Колхозники Рутульского района горячо подхватили инициативу передовых колхозов республики об оказании помощи районам и областям Советского Союза, освобожденным от гитлеровских оккупантов.

Только за один день 20 колхозников артели «Социализм» внесли 250 килограммов ячменя и 30 килограммов картофеля. В колхозе им. Тельмана собрано в фонд семенной помощи освобожденным районам около полтонны ячменя, 130 килограммов проса, центнер картофеля.

Колхозная помощь семьям участников Отечественной войны

ХИВ. (Наш корр.). Большую помощь оказывают семьям красноармейцев колхозы и колхозные кассы взаимопомощи Хивского района.

45 семей красноармейцев сел. Хив получили в порядке помощи через кассы взаимопомощи более тонны зерна, силами колхозов для семей военнослужащих подвезено 280 кубометров дров, отремонтировано 5 домов. 75 семей красноармейцев и инвалидов Отечественной войны сел. Хоредж получили 800 кгр. зерна, 160 кубометров дров, им отремонтировано 3 дома.

Всего по району на 28 января семьи красноармейцев и инвалиды Отечественной войны получили через колхозные кассы взаимопомощи свыше 21 тонны зерна, им вывезено 2.600 кубометров дров, отремонтировано 57 домов. Устроено на работу более 300 человек.

Семьям участников Отечественной войны с начала войны выплачено в виде пенсий и пособий 900.432 рубля.

—○—

Школьники—бойцам Красной Армии

Пионеры-школьники Хивского района изо дня в день усиливают помощь нашим отважным воинам. Пионеры-школьники Кугской неполной средней школы организовали кружок по вязке носков и варежек для Красной Армии. 67 девочек занимаются в этом кружке, они уже связали 1.800 пар носков. Пионер-ученик 5-го класса Нюдюров Курбан научился вязать носки и уже связал 130 пар носков.

Пионеры Кандыльской средней школы также организовали кружок по вязке носков и варежек для Красной Армии. Школьники уже три раза посылали фронтовикам посылки. Ко дню XXV годовщины Красной Армии они опять собирают подарки защитникам нашей Родины. Активное участие приняли школьники и в сборе средств на строительство боевых машин. Пионер-ученик 5-го класса Рустамов Рамазан внес на строительство авиазвена «Пионер Дагестана» 2.000 рублей, которые он заработал летом в колхозе.

—○—

Лов кильки закидными неводами

До сих пор лов кильки производился так называемыми скипостными установками. Однако внедрение новых способов лова кильки может дать дополнительно сотни центнеров этой ценной рыбы.

В текущем году на двух рыбозаводах Дагрыбтреста—Учинском и Караманском, впервые на Каспии лов кильки будет производиться закидными неводами, построенными из килечной дели.

Опыт многих лет показывает, что в закидные сельдяные невода вместе с сельдью попадает масса кильки, но, вследствие крупной ячеи неводов, килька еще задолго до притонения невода просачивается в море и гибнет, так как получает серьезные повреждения. Организация лова кильки закидными неводами, построенными из килечной дели, даст, несомненно, неплохие результаты.

ПОДГОТОВКА К ВЕСЕННЕЙ ПУТИНЕ

О НАСТОЯЩИХ ХОЗЯЕВАХ И ИЖДИВЕНЦАХ

Нелегкая жизнь у тов. Хорошунова — директора рыбозавода «Красный ногаец». Посудите сами: до путины недалеко, а невода не готовы, гундер нехватает, якорей мало. В кабинете, заполненном сизым табачным дымом, тов. Хорошунов беспомощно отбивается от назойливых посетителей.

— Нам бы гвоздей немного, товарищ директор. Доску нечем прихватить.

— Бударки без весел. Немного лесу и сделали бы.

Тов. Хорошунов выходит из себя.

— Да что у меня склад леса, что ли? Сам знаю, что необходимо. Да нет у меня... Чего пристали? Не понимаете разве — война! Пишу без конца в трест, а толку никакого....

Одна за другой летят бумажки в трест, но день ото дня не легче. Гвоздей не присылают, леса нет. А время идет, путина близится. И, утопая в сизом табачном дыму, директор тщетно ломает голову над тем, как бы выклянчить что-нибудь в тресте...

Совсем другое дело на рыбозаводе «Красный партизан». Заявки директора завода тов. Шамасова в Рыбснаб очень маленькие: горючее для тракторов и сетематериалы. А лес? А гвозди? А гундеры? Неужто Шамасову все это не нужно, если он так скромен на заявки в Рыбснаб. В самом деле, живется т. Шамасову не так уж плохо. И посетители у него совсем другие, чем у Хорошунова.

Вот мальчуган принес старые, но хорошо выправленные гвозди.

— Из старых досок повыдергивали, из бревен, что морем выбросило, — говорит мальчуган.

— Еще на земле собрали, — добавляет другой.

—Молодцы, ребята! Много собрали, десятка три-четыре тачек и носилок сумеем отремонтировать. Гвозди сдайте завхозу, а с бумажкой от него придете ко мне. Премирую всех, кто собрал гвозди.

Неподалеку от рыбозавода в бурунах сложено в штабеля более 500 кубометров кизяка. На тоне № 1 лежит не менее вагона леса...

Но эти богатства не с неба свалились, и трест мало чем помог рыбозаводу.

Лес собрали на берегу. Из бывшей в прошлом году в употреблении проволоки выбрали годную и сложили ее в порядке. Гвозди собрали школьники и выпрямили. 70 процентов гундер для ставных неводов и скипостей собрали на месте. Одновременно с поделкой гундер завод приступил к изготовлению весел для бударок и неводников.

Оба завода расположены на Учинской косе и находятся абсолютно в одинаковых условиях. И тем не менее «Красный партизан» сумел отказаться почти полностью от снабжения фондируемыми материалами, а директор «Красного ногайца» ничего не имеет и продолжает требовать от Управления треста лес для ремонта байд и поделки весел, требует гвоздей, проволоки и т. д. и т. п. Директор «Красного партизана» не ждет помощи извне, а использует внутренние ресурсы. А директор «Красного ногайца» предпочитает роль иждивенца государства.

К сожалению, тип хозяйственника-иждивенца довольно широко распространен в рыбной промышленности республики. Рыбозаводу Главный Сулак требуется для установки скипостей и ставных неводов несколько центнеров проволоки. Директор рыбозавода тов. Чайкин написал не одну заявку в трест. Между тем здесь же, на заводе, с прошлого года лежит брошенная горрыбозаводом проволока в количестве, вполне удовлетворяющем потребности Главного Сулака. Немало бумажек послано в трест по поводу отсутствия леса, гвоздей и других материалов, которые завод в состоянии раздобыть на месте. Стоит только проявить инициативу и предприимчивость. Лес, например, можно собрать на берегу.

Иждивенческими настроениями заражен и директор Кизлярской моторно-рыболовной станции тов. Горбанев.

В этом году станция должна выставить в море 14 ставных неводов и 3 скипостных установки. Требуется большое количество гундер. Управление Дагрыбтреста пошло навстречу работникам Кизлярской МРС. Через Самурский леспромхоз заготовили более 400 гундер и подвезли их к устью Самура. Кизлярцам осталось только выслать свои грузовые суда, доставить гундеры на место и приступить к подготовке их для вывоза в море. Но даже и этого кизлярцы не сделали.

Кто другой, а Кизлярская МРС имеет исключительно большие возможности для мобилизации внутренних ресурсов. За небольшой промежуток времени кизлярцы приобрели массу различных материалов, нахватали, так сказать, в «запас» материалов на 2 миллиона рублей.

5 февраля МРС должна была отправить к кромке льда зверобойную экспедицию. На подготовку этой экспедиции МРС имела больше чем достаточно времени и материалов. И что же, — на-днях экспедиция прибыла в Махач-Кала, не имея ни оружия, ни боеприпасов, ни бударок, ни багров, ни другого оборудования. В МРС имеется более 600 патронов, но бойцы не захватили их в надежде получить новые. Хуже того, недавно руководство МРС представило Управлению треста акт на списание как утраченного и пришедшего в негодность имущества более чем на 2 миллиона рублей.

Если директору «Красного ногайца» тов. Хорошунову следует поучиться у своего соседа тов. Шамасова, то директору Кизлярской МРС тов. Горбаневу можно посоветовать поучиться у директора Дагестанской МРС тов. Зотова. Работники этой МРС не обращаются в Управление треста за материалами. Гундеры они заготовили без помощи Рыбснаба, доставили их на место, неплохо организовали ремонт судов, хотя они находятся на восточном побережье Каспия, и не потребовали ни одного кубометра леса. Снаряжая зверобойную экспедицию, работники МРС призвали на помощь колхозы, в которых собрали полный комплект оружия и патронов для зверобоев и часть необходимого инвентаря, хорошо подготовили баркасы, обеспечили бригады зверобоев продуктами, спецодеждой и необходимыми материалами.

Почву для иждивенческих настроений многих директоров рыбозаводов следует искать в тресте. Спросите, например, директора Рыбснаба тов. Алекперова — какова потребность рыбозаводов в проволоке для ставных неводов, какое количество спецодежды и чарыков требуется для каждого завода. Ни тов. Алекперов, ни работники производственного отдела треста не дадут определенного ответа. Бесплановость снабжения рыбозаводов, снабжение без учета фактической потребности создают условия для иждивенчества и обстановку, при которой, кто смелее и назойливее, тот сумеет больше и взять.

К. ПОРПЛИЦ.

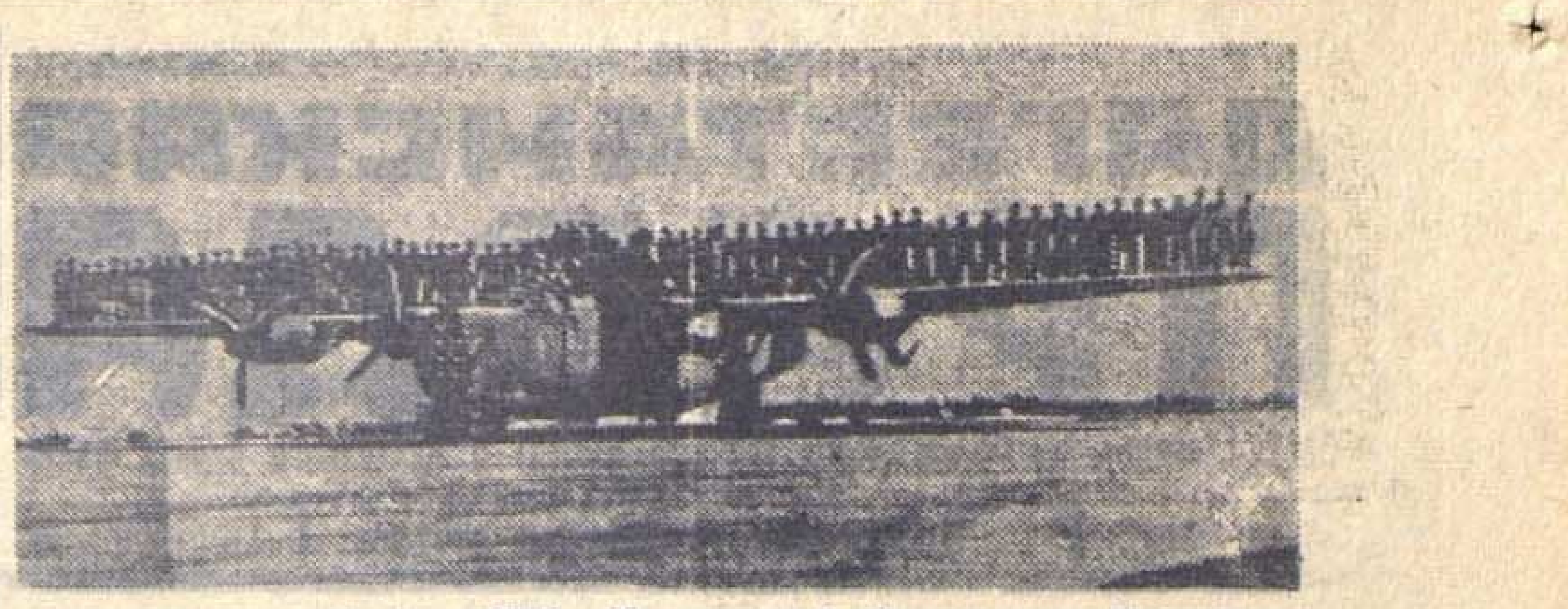

Военно-воздушный флот США. На снимке: бомбардировщик «Либерейтор». На его плоскостях помещается свыше 80 человек.

ТРЕВОГА И РАСТЕРЯННОСТЬ В СТАНЕ ГИТЛЕРОВЦЕВ

СТОКГОЛЬМ, 6 февраля. (ТАСС). Высказывания германских газет о положении на советско-германском фронте отражают растущую встревоженность гитлеровской клики. Газета «Националь цейтунг» призывает немцев осознать серьезность создавшегося положения. «Тем, — пишет газета, — кто избалован прежними успехами германской армии, нужно понять, что в настоящее время противник перешел от обороны к наступлению и что предпринимаемые им усилия, несомненно, являются значительными и, возможно, возрастут. В этом отношении в ответственных кругах никто не питает никаких иллюзий и никто не преуменьшает значения наступления советских войск». Газета указывает, что «тот, кто недостаточно серьезно понимает суть создавшегося положения, совершает преступление». На четвертом году, пишет эта же газета в другой статье, война обнаруживает свое неумолимое и суровое лицо.

Другая гитлеровская газета — «Лицманштедтер цейтунг» рекомендует немцам «в час судьбы прямо смотреть в лицо действительности и не обманываться ложными представлениями». Газета указывает, что речь идет о таком натиске советских войск, который вынудил германское командование перейти к стратегии «эластичного ведения войны». Газета тут же раз'ясняет, что под этим надо понимать «планомерное оставление ранее завоеванных областей».

Статьи германских газет заполнены призывами к полному отказу от всяких личных требований. «Частная жизнь, — пишет упомянутая уже «Националь цейтунг», — должна прекратиться; у нас не должно быть больше собственных желаний». В то же время газеты признают, что эти призывы не находят отклика.

Газета «Данцигер форпостен» встревоженно призывает принять меры к тому, чтобы «переход от надежды к разочарованию не подорвал сил немцев и не отвлек их от выполнения их задач. Нельзя, — пишет газета, — допустить, чтобы немцы тонули в мелочах, чтобы они прислушивались к враждебным слухам и поддавались разложению».

ЖЕНЕВА, 6 февраля. (ТАСС). В Берлине опубликована серия приказов, направленных к проведению в жизнь об'явленной Гитлером «тотальной мобилизации». Эти приказы предусматривают закрытие всех торговых предприятий, от крупных универмагов до мелких лавок, не обслуживающих военные нужды. Гитлеровское агентство Трансоцеан указывает, что, по сведениям хозяйственных кругов, под действие этого приказа подпадает 60 проц. всех розничных торговых предприятий Германии.

Действия английской авиации

ЛОНДОН, 6 февраля (ТАСС). По сообщению агентства Рейтер, днем 5 февраля английская авиация бомбила железнодорожные и другие об'екты во Франции и Голландии.

Во время налета английской авиации на Турин, в ночь на 5 февраля были сброшены бомбы весом в 8 тысяч и 4 тысячи фунтов, а также десятки тысяч зажигательных бомб. Летчики, участвовавшие в этой операции, заявляют, что это был наиболее интенсивный и концентрированный налет на предприятия Турина из всех ранее совершенных налетов.

Налет на базу подводных лодок в Лориане был также исключительно концентрированным. Летчики рассказывают, что после бомбардировки доки представляли собой сплошную массу огня.

—○—

Последствия бомбардировок Германии и Италии

НЬЮ-ЙОРК, 6 февраля. (ТАСС). По сообщению агентства Ассошиэйтед Пресс, бывший чилийский военный атташе в Берлине и Риме полковник Валенсиа, недавно возвратившийся из Европы рассказал, что он видел колоссальные разрушения в Гамбурге, Бремене и Берлине. По рассказам очевидцев, Любек полностью разрушен.

Валенсиа заявил, что итальянский народ настроен против фашизма и желает мира. Итальянский флот не в состоянии препятствовать проходу грузовых судов союзников через Сицилийский пролив. Италия имеет всего 3 линкора, причем один из них поврежден.

—○—

Гитлеровцы продолжают расправу с населением Марселя

НЬЮ-ЙОРК, 6 февраля. (ТАСС). Бернский корреспондент газеты «Нью-Йорк таймс» сообщает, что полиция и оккупационные власти Марселя ежедневно вызывают для допроса в среднем 20 тысяч человек. Значительная часть их не возвращается домой, так как их насильно отправляют на работу в Германию. Многим из вызванных на допрос было пред'явлено обвинение во «враждебной, террористической деятельности». Эти лица направляются в концентрационные лагери.

В некоторых районах города прекратилось всякое уличное движение. Германская артиллерия обстреливает в этих районах дома. Германское командование цинично заявляет, что происходит «обучение немецких войск стрельбе боевыми снарядами».

Городской лекторий

Решением Областного и городского комитетов ВКП(б) для повышения идейно-политического уровня республиканского и городского актива, а также интеллигенции города Махач-Кала при Дагестанском Государственном педагогическом институте создан городской лекторий.

По плану лектория намечены к чтению лекции по циклам истории, экономики, философии, литературы, искусства, географии и др. Для чтения лекций привлекаются квалифицированные лекторы из числа профессорско-преподавательского состава Пединститута и из числа лекторов Обкома и горкома ВКП(б). Уже прочитаны лекции профессора Боровского на тему «Расовая теория фашизма» и профессора Смолинского «О советском патриотизме».

Первый опыт показал, что интеллигенция и актив города с большим желанием посещают лекторий.

В плане лектория в ближайшие дни намечены лекции: «Александр Невский и разгром немцев на льду Чудского озера» (читает лектор горкома ВКП(б) т. Галицкий), «О героическом наступлении Красной Армии» (доцент Карабеков), «Разгром немецких интервентов на Украине в 1918 году» (доцент Загородских), «Диалектический материализм и новейшие достижения естествознания» (доцент Фаталиев) и ряд других.

Д. К. КАРАБЕКОВ.
Руководитель лектория.

Муссолини отстранил девять министров

ЖЕНЕВА, 6 февраля. (ТАСС). В Риме официально об'явлено об увольнении в отставку министра иностранных дел Чиано. Отстранены также министр юстиции Гранди, финансов — Таон ди Ревель, просвещения — Боттаи, путей сообщения — Ост Винтури, корпораций — Риччи, печати и пропаганды—Паволини, внешней торговли и валюты — Риккарди, общественных работ — Горла.

Все эти министры заменены другими лицами. Министром иностранных дел Муссолини назначил себя.

—○—

Посещение Черчиллем Триполи

ЛОНДОН, 5 февраля. (ТАСС). Как передает агентство Рейтер, 3 февраля Черчилль посетил Триполи, где выразил благодарность 8-ой армии.

—○—

Назначение генерала Эндрюса главнокомандующим американскими вооруженными силами на европейском театре военных операций

ЛОНДОН, 5 февраля. (ТАСС). Как передает английское министерство информации, генерал-лейтенант Эндрюс, занимавший пост командующего американскими вооруженными силами на Ближнем Востоке, назначен главнокомандующим американскими вооруженными силами на европейском театре военных операций вместо генерала Эйзенхауэра. Генерал Эйзенхауэр остается главнокомандующим военными силами союзников в Северной Африке.

Генерал Эндрюс прибыл в Лондон. Он заявил, что его первой задачей будет усиление воздушной бомбардировки об'ектов противника и подготовка к приему более крупных сил, которые, несомненно, прибудут в Англию.

—○—

Выступление де Голля

ЛОНДОН, 5 февраля. (ТАСС). Председатель Национального комитета Сражающейся Франции генерал де Голль в речи, произнесенной по лондонскому радио, заявил, что выступления гитлеровских главарей в день 10-летия захвата Гитлером власти показали, какой тревогой охвачен враг. Франция сыграет свою роль в разгроме врага и хочет ускорить этот разгром всеми средствами, имеющимися в ее власти. Несмотря на всяческие попытки расколоть Францию и посеять в ней смятение, она сопротивляется противнику со все возрастающей энергией.

Хроника искусств

■ В первой половине текущего года в Дагестане будут проведены сельские, районные и республиканский смотры художественной самодеятельности. Дом народного творчества при Управлении по делам искусств приступил к подготовительной работе.

■ Кумыкский театр переводится из Буйнакска в Махач-Кала, а аварский театр—из Хунзаха в Буйнакск. Цель переводов—создать более благоприятные условия для работы и развития обоих национальных театров.

—○—

ПОПРАВКА

Начало 8-го абзаца статьи «Больше товаров широкого потребления», помещенной в «Дагправде» за 5 февраля с. г., следует читать так:

«Дагкоопинсоюз из 70 наименований изделий и услуг...» и далее, как следует в тексте.

Ответственный редактор
Д. ШИЛОВ

ОБ'ЯВЛЕНИЯ
Сапожная артель им. 1-го Августа
ПРИНИМАЕТ УЧЕНИЦ
в возрасте 14 лет и выше для обучения сапожному ремеслу. Зарплата—150 руб. в месяц. За справками обращаться в правление артели—Буйнакская, 29.

Адрес редакции и издательства:
гор. Махач-Кала, Пушкинская, 8.

Телефоны: зам. ответ. редактора — 1-05, ответ. секретаря—8-04, общий — 3-22, отделов: промышленно-транспортного—2-48, сельскохозяйственного—7-83, писем и рабселькоров—9-80, выпускающего—8-44, издательства—1-87, отдела об'явлений и заказов—2-11.

Неопубликованные рукописи обратно не возвращаются.

Типография издательства «Дагестанская правда».

С—3302.

Заказ № 112.

Пролетарии всех стран, соединяйтесь!

ДАГЕСТАНСКАЯ ПРАВДА

Орган обкома и махачкалинского горкома ВКП(б) и Верховного Совета ДАССР

№ 35 (6301) | Пятница, 12 февраля 1943 г. | Цена 20 коп.

Красная Армия продолжает наносить удар за ударом ненавистному врагу. Всеми силами поддержим наступление героических защитников нашей Родины, будем трудиться с еще большей энергией и самоотверженностью во имя полной победы над немецко-фашистскими захватчиками.

В ПОСЛЕДНИЙ ЧАС

Наши войска овладели городом ЛОЗОВАЯ

11 февраля на Украине наши войска, в результате решительной атаки, овладели городом и железнодорожным узлом ЛОЗОВАЯ. Первыми ворвались в город части генерал-майора тов. КУЛАГИНА И. Я. Взяты трофеи.

СОВИНФОРМБЮРО.

Наступление продолжается

(Передовая „Правды“ за 11 февраля)

Наступление Красной Армии продолжается...

Какой величайшей радостью наполнены сердца советских людей в эти незабываемые дни, какой огромный под'ем парит в нашей стране в связи с победами Красной Армии! Каждый день приносит вести о новых и новых успехах наших доблестных советских воинов. От ненавистных гитлеровских захватчиков освобождается наша полоненная врагом советская земля. Город за городом, село за селом возвращаются в свою родную советскую семью. Наступил и на нашей улице праздник!

Весь мир восхищается подвигами Красной Армии. Ее победы, ее боевые дела бессмертны. Претворяя в жизнь мудрый сталинский стратегический план, советские воины силой своего оружия, доблестью своей и своим мужеством, воинским умением опрокинули разбойничьи гитлеровские полчища и гонят их на запад. Разорвана линия вражеского фронта на большом пространстве. Враг уже испытал силу сокрушительных ударов Красной Армии под Сталинградом, под Воронежом, под Курском, на Северном Кавказе, на Дону и Северном Донце. Немцы отброшены от рубежей, которых они достигли ценой больших потерь в летнем наступлении 1942 года. Красная Армия свела на-нет тактические успехи пятимесячного наступления немцев. Более того, занят ряд городов — Курск, Белгород, Чугуев, Краматорская, Фатеж, — находившихся под игом гитлеровских разбойников еще с 1941 года, пробиты зияющие бреши в оборонительной линии, которую немцам удалось удержать зимой прошлого года. Наши войска продолжают теснить противника, глубоко вклиниваются в расположение вражеских войск, дробят его оборону, отсекают и окружают опорные пункты врага, ломают сопротивление его гарнизонов.

Враг мечется под ударами частей Красной Армии. Он бросает в бой войска, переброшенные с других участков фронта, наскоро сколоченные полицейские отряды, специальные подразделения. Он стремится залатать образовавшиеся дыры на его фронтах и контратаками преградить путь нашему продвижению. Тщетны потуги врага. Наши войска решительно преодолевают сопротивление противника и продолжают продвигаться вперед.

Части Красной Армии, заняв Курск—Фатеж, вышли на широком фронте на линию железных и шоссейных дорог, соединявших противника по фронту между Орлом, Курском, Белгородом, Харьковом. Нарушены важнейшие коммуникации врага, обеспечивавшие связь между его войсками, действующими на разных участках фронта. Форсировав Северный Донец, советские воины твердой ногой вступили и уверенно шагают по земле Донбасса. Пали укрепленные пункты — Батайск и Азов, прикрывающие подступы к Ростову-на-Дону. Все более очищаются от оккупантов побережье Азовского моря и Кубанские степи.

Успешное наступление Красной Армии — яркий показатель ее растущей мощи. Советские воины закалились и окрепли в сражениях с врагом, стали еще сильнее, еще организованнее. Вся Красная Армия в ходе ожесточенных боев возмужала, обогатилась новым опытом современной войны. Ее бойцы и командиры успешно овладевают в огне сражений высотами военного искусства. Стремительное наступление наших войск показывает, что советские войска научились не только стойко отстаивать свои рубежи, но и ломать вражескую оборону, искусным маневром окружать и уничтожать противника. Оно показывает также неизмеримо возросшее военное мастерство командиров Красной Армии, ее генералов, которые сражаются по последнему слову современной военной науки, разработанной товарищем Сталиным.

Слава Красной Армии и ее полководцев все шире и шире распространяется по всему миру. Растет славная плеяда Героев Советского Союза, чьи подвиги будут воспевать целые поколения. За проявленную отвагу в боях за отечество с немецкими захватчиками, за стойкость, мужество, дисциплину и организованность, за героизм личного состава преобразовываются в гвардейские все новые и новые танковые и механизированные корпуса, танковые бригады, авиационные полки, стрелковые дивизии и специальные части. Советская гвардия, рожденная в боях, поднимает боевые знамена советского оружия, как символ несокрушимости Красной Армии.

Наступление наших войск продолжается. Теперь уже становится все более очевидным, что разгром гитлеровских войск под Сталинградом, кроме непосредственного эффекта — уничтожения прорвавшихся к Сталинграду вражеских войск, — будет иметь серьезные последствия для всей армии немецких оккупантов. Весть о гибели окруженной под Сталинградом отборнейшей вражеской группировки, потрясла гитлеровскую Германию. Сокрушительные удары Красной Армии под Сталинградом, на Дону, под Воронежом и под Курском сбили спесь с гитлеровских вояк. Враг стал более чувствительным к ударам с фланга и тыла. Рейды наших танковых и механизированных корпусов и стрелковых соединений в тыл врага производят опустошения, наводят страх на врага. Чем дальше, тем больше Красная Армия ломает хребет гитлеровской военной машины.

И чем дальше мы будем развивать наступление, тем больше преимуществ будет на нашей стороне, тем быстрее мы добьемся окончательной победы над врагом. Воодушевленные приказами Верховного Главнокомандующего товарища Сталина, осуществляя его стратегические планы, Красная Армия выполнит возложенную на нее историческую задачу — разгромить и изгнать немецких оккупантов из пределов нашей Родины.

Успехи наши велики, радостны. Но мы не можем на них успокаиваться. На пути к полной победе предстоят еще ожесточенные бои. Врагу нанесены серьезные поражения, но он еще не разбит. Силы его подточены и напряжены до предела, но он еще не лишен возможности в диком и слепом отчаянии бросаться на новые авантюры, используя остатки своих сил.

Задача воинов Красной Армии — всеми мерами развивать успех наступления, дробить боевые порядки противника, неотступно преследовать разбитые остатки его войск, обрушиваться на фланги и зажимать в клещи подходящие подкрепления, истреблять живую силу врага, уничтожать и захватывать его технику.

Советский тыл равняется на советских воинов. Он отдает все силы на поддержку фронта, отдает все силы для победы над врагом. Советские люди увеличивают производство вооружения и боеприпасов. Новые эшелоны самолетов, танков, орудий, минометов, пулеметов, автоматов, снарядов, мин и бомб отправляются на фронт. Все отдается фронту, советским воинам для победы над врагом.

Воины Красной Армии, обрушьте эту могучую технику на головы врага! Гоните немецких оккупантов из пределов нашей Родины! Под знаменем Ленина—Сталина, под славным водительством Верховного Главнокомандующего великого Сталина — вперед, к разгрому врага, к победе над гитлеровскими оккупантами!

УКАЗ ПРЕЗИДИУМА ВЕРХОВНОГО СОВЕТА СССР

О присвоении звания Героя Советского Союза начальствующему и рядовому составу Красной Армии

За образцовое выполнение боевых заданий Командования на фронте борьбы с немецкими захватчиками и проявленные при этом отвагу и геройство присвоить звание **Героя Советского Союза** с вручением ордена **Ленина** и медали **«Золотая Звезда»**:

1. Капитану **Авдееву** Александру Федоровичу.
2. Капитану **Алешину** Семену Михеевичу.
3. Старшему сержанту **Боброву** Николаю Александровичу.
4. Лейтенанту **Гончаруку** Владимиру Андреевичу.
5. Старшему лейтенанту **Заика** Григорию Андреевичу.
6. Капитану **Зеленову** Николаю Андриановичу.
7. Майору **Кичиладзе** Сергею Поликарповичу.
8. Сержанту **Лапшову** Ивану Антоновичу.
9. Старшине **Макаренко** Ивану Михайловичу.
10. Майору **Макаренко** Николаю Федоровичу.
11. Лейтенанту **Мартынову** Александру Максимовичу.
12. Майору **Михайлову** Василию Николаевичу.
13. Красноармейцу **Молодцову** Дмитрию Семеновичу.
14. Майору **Никитину** Алексею Ивановичу.
15. Лейтенанту **Осатюку** Дмитрию Ивановичу.
16. Подполковнику **Пилюкову** Петру Андреевичу.
17. Младшему сержанту **Пирогову** Тимофею Ефимовичу.
18. Старшему лейтенанту **Позднякову** Алексею Петровичу.
19. Майору **Покрышеву** Петру Афанасьевичу.
20. Майору **Полякову** Сергею Николаевичу.
21. Лейтенанту **Ржавскому** Никите Харитоновичу.
22. Майору **Свитенко** Николаю Ивановичу.
23. Генерал-майору **Симоняку** Николаю Павловичу.
24. Старшему лейтенанту **Харитонову** Василию Николаевичу.
25. Майору **Щаримову** Владимиру Егоровичу.
26. Майору **Юрченко** Федору Сергеевичу.

Председатель Президиума Верховного Совета СССР **М. КАЛИНИН.**
Секретарь Президиума Верховного Совета СССР **А. ГОРКИН.**

Москва, Кремль. 10 февраля 1943 г.

ОТ СОВЕТСКОГО ИНФОРМБЮРО

Утреннее сообщение 11 февраля

В течение ночи на 11 февраля наши войска вели наступательные бои на прежних направлениях.

* * *

В районе Ростова-на-Дону наши войска, преодолевая сопротивление противника, продвигались вперед. На одном участке немцы бросили в контратаку два пехотных полка, поддержанных танками и артиллерией. Бойцы Н-ского соединения отбили контратаку гитлеровцев и заняли ряд сильно укрепленных рубежей противника.

* * *

В районе Краматорская наши войска вели наступательные бои. Части Н-ского соединения отразили три контратаки пехоты и танков противника, продвинулись вперед и овладели несколькими населенными пунктами. На поле боя остались сотни вражеских трупов. На другом участке огнем нашей противотанковой артиллерии и бронебойщиков подбито и сожжено 11 немецких танков.

* * *

В районе Белгорода наши войска успешно продвигались вперед и заняли ряд населенных пунктов. Бойцами Н-ской части захвачено 7 орудий, 19 пулеметов и 12 автомашин с боеприпасами.

* * *

Южнее Курска советские танкисты уничтожили несколько подразделений гитлеровцев. Экипаж танка в составе старшего лейтенанта тов. Вахмистрова, старшего механика-водителя т. Манакова, радиста т. Скуднова и артиллериста т. Кузнова на полном ходу врезался в колонну немцев. Огнем и гусеницами танкисты истребили свыше роты немецкой пехоты, уничтожили 18 противотанковых орудий и до 100 повозок с военными грузами противника.

* * *

В районе Поныри наши войска за 2 дня боев захватили у противника 14 орудий, 2 танкетки, 9 минометов, 22 пулемета и другие трофеи. Н-ская часть продвигаясь вперед, уничтожила до 600 немецких солдат и офицеров. Захвачены трофеи: 4 зенитных орудия с тягачами, 50 тысяч патронов, 60 повозок с грузом и другое военное имущество.

* * *

Партизанский отряд, действующий в одном из районов Украины, совершил ночной налет на немецкий гарнизон, расположенный в районном центре. Советские патриоты истребили несколько десятков гитлеровцев и сожгли 2 склада немецко-фашистских оккупантов.

Другой отряд украинских партизан разгромил немецкий гарнизон и захватил несколько складов с зерном, награбленным гитлеровцами у крестьян. Партизаны роздали населению 700 тонн зерна.

* * *

Югославские патриоты ведут ожесточенные бои против немецко-итальянских оккупантов. Близ Теслича партизаны отбили все вражеские атаки. У Дрвента патриоты захватили миномет, 5 пулеметов, 22 000 патронов и много другого военного имущества. В районе Врполя группа партизан взорвала 4 немецких танка и истребила свыше 50 гитлеровцев. В Словении партизаны захватили укрепленный пункт противника и полностью истребили находившийся в нем итальянский гарнизон.

Вечернее сообщение 11 февраля

11 февраля на Украине наши войска, в результате решительной атаки, овладели городом и железнодорожным узлом Лозовая.

В районе южнее Чугуев наши войска овладели рядом крупных населенных пунктов, в том числе рабочим поселком Андреевка, железнодорожной станцией Беляевка.

Северо-восточнее Новочеркасска наши войска, продолжая наступление, овладели многими населенными пунктами, в том числе крупными населенными пунктами—Мечетной, Зайцевка, Керчик, Мелиховская, железнодорожной станцией Богураев.

На других участках фронта наши войска вели бои на прежних направлениях.

* * *

10 февраля частями нашей авиации на различных участках фронта уничтожено или повреждено до 200 немецких автомашин с войсками и грузами, подавлен огонь 15 артиллерийских батарей, разбит железнодорожный эшелон, рассеяно и частью уничтожено до двух батальонов пехоты противника.

* * *

В районе Ростова-на-Дону наши войска вели упорные бои с противником. Немцы силами танков и пехоты оказывают отчаянное сопротивление, но под натиском наших бойцов вынуждены оставлять одну позицию за другой. На одном участке наши подразделения в ожесточенном бою нанесли гитлеровцам большой урон и захватили 7 орудий, 18 автомашин, склад боеприпасов и другие трофеи. На другом участке отбито несколько контратак противника. Подбито и сожжено 3 немецких танка.

* * *

В районе Краматорская наши войска вели наступательные бои. Противник, подбросив на этот участок крупные силы мотопехоты и танков, пытается задержать наступление советских войск. Наши бойцы отбили многочисленные контратаки гитлеровцев. Многие подразделения немцев поголовно уничтожены. На небольшом участке истреблено свыше 600 вражеских солдат и офицеров. Уничтожено 6 танков, 4 орудия, 4 минометных батареи, разрушено до 30 дзотов.

Наши летчики совершили налет на аэродром противника и уничтожили на земле 28 немецких самолетов. В воздушных боях сбито 13 самолетов противника.

* * *

В районе Волчанска наши войска продвигались вперед и заняли несколько населенных пунктов. Бойцы Н-ской части разгромили батальон немецкой пехоты и захватили 6 противотанковых орудий, 14 пулеметов, 41 автомат, склад с зерном и склад боеприпасов. По дополнительным данным, в районе Белгород нашими частями захвачены трофеи, в числе которых один самолет, 10 танков, 17 паровозов, 8 железнодорожных эшелонов, из них 2 эшелона с боеприпасами, 10 складов с боеприпасами. Взято в плен до 1.000 солдат и офицеров противника.

* * *

Севернее Курска наши войска продолжали наступление. Бойцы Н-ской части выбили немцев из сильно укрепленных позиций и захватили большие трофеи. Уничтожен немецкий бронепоезд. На другом участке наши подразделения отбили контратаку немцев и уничтожили до 200 вражеских солдат и офицеров, 8 танков и 5 орудий.

* * *

Партизанский отряд, действующий в одном из районов Ленинградской области, взорвал склад боеприпасов противника. Советские патриоты совершили налеты на фашистские волостные управы и уничтожили 160 немецких солдат и офицеров. Захвачены большие трофеи. В течение месяца партизаны этого отряда пустили под откос 7 немецких воинских эшелонов. В результате крушений разбито 7 паровозов и 64 вагона.

* * *

Накануне бегства из станицы Белореченская, Краснодарского края, гитлеровцы учинили кровавую расправу над мирным населением. На берегу реки Белая немцы расстреляли более 100 мирных жителей станицы. В числе убитых—работница маслозавода Прасковья Степкина, рабочий Букарев, колхозница Ксения Молдавская и другие. Фашистские мерзавцы загнали в сарай и сожгли живьем группу советских военнопленных и мирных жителей. Немецкие бандиты сожгли 34 дома железнодорожников, среднюю школу, клуб, амбулаторию, родильный дом, детский сад, ясли, электростанцию и много других зданий станицы.

* * *

Французские патриоты ведут самоотверженную борьбу с немецко-фашистскими оккупантами. В Лилле вольные стрелки бросили бомбу в ресторан немецких офицеров. В результате взрыва убито и ранено 23 гитлеровца. В Карвэн вольные стрелки убили на посту трех немецких солдат. В Париже патриоты проникли в немецкий гараж, облили бензином автомашины, а затем подожгли гараж. В столовые, в то время, когда в них обедали немецкие солдаты, были брошены гранаты. Среди гитлеровцев насчитывается много убитых и раненых.

Награждение орденами начальствующего состава Красной Армии

За образцовое выполнение боевых заданий Командования на фронте борьбы с немецкими захватчиками и проявленные при этом доблесть и мужество Указом Президиума Верховного Совета СССР награждена орденами группа начальствующего состава Красной Армии.

Орденом **ЛЕНИНА** награждены: полковник **И. Е. Говгаленко**, полковой комиссар **Г. В. Журба**, полковой комиссар **А. Л. Колосов**, бригадный комиссар **М. П. Марсев**, подполковник **А. Т. Мустафин**, старший сержант **Г. Т. Тетентьев**, полковой комиссар **П. Т. Тихонов**;

Орденом **КРАСНОГО ЗНАМЕНИ** награждены 66 человек;

Орденом **ОТЕЧЕСТВЕННОЙ ВОЙНЫ** 1-ой степени—1 человек;

Орденом **КРАСНОЙ ЗВЕЗДЫ** — 31 человек. (ТАСС).

Награждение орденами войсковых частей и соединений Красной Армии

За образцовое выполнение боевых заданий Командования на фронте борьбы с немецкими захватчиками и проявленные при этом доблесть и мужество Указом Президиума Верховного Совета СССР награждены орденом КРАСНОГО ЗНАМЕНИ:

Военно-политическое училище НКВД им. К. Е. Ворошилова;
22 Гвардейский артиллерийский полк;
73 армейский артиллерийский полк;
122 танковая бригада;
270 стрелковый полк;
445 гаубичный артиллерийский полк;
519 гаубичный артиллерийский полк;
760 истребительный противотанковый артиллерийский полк.

* * *

Последние известия

Выступление Черчилля в палате общин

ЛОНДОН, 11 февраля. (ТАСС). Как сообщает агентство Рейтер, премьер-министр Черчилль выступил сегодня в палате общин с речью о военном положении.

Касаясь совещания в Касабланке, Черчилль заявил, что главная цель, которая была поставлена на этом совещании, состояла в том, чтобы атаковать силы противника на суше, на море и в воздухе в максимально широких масштабах и как можно скорее. «Надо добиться всеми способами,—сказал Черчилль,—какие только возможны, чтобы противник горел и истекал кровью подобно тому, как его заставляют гореть и истекать кровью на всем обширном русском фронте, простирающемся от Белого до Черного морей».

Черчилль остановился на ходе подводной войны и заявил, что в этой области имеются успехи. Черчилль заявил, что на совещании в Касабланке было решено «сделать максимум того, что в наших силах, чтобы помочь огромным и великолепным усилиям русских и попытаться оттянуть врага и его воздушные силы с русского фронта; вопросы подводной войны были поставлены таким образом, что дают нам возможность действовать наступательно».

Черчилль затем охарактеризовал итоги своего посещения Турции. Он остановился также на положении в Северной Африке.

В заключение Черчилль, обращаясь ко всем патриотам по обе стороны Атлантического океана, заявил, что поджигателей войны и сеятелей смуты надо раздавить повсюду, где бы они ни находились.

(Подробное изложение выступления Черчилля будет сообщено агентством Рейтер дополнительно).

* * *

ТРЕБОВАНИЕ ПРЕКРАЩЕНИЯ ТРАНЗИТА ГЕРМАНСКИХ ВОЙСК ЧЕРЕЗ ШВЕЦИЮ.

ЛОНДОН, 11 февраля. (ТАСС). Как передает агентство Рейтер, шведская радикальная ассоциация приняла резолюцию, требующую от правительства запрещения транзита германских войск через Швецию.

Ассоциация требует также установления дипломатических отношений с находящимся в Лондоне норвежским правительством.

Большевистской подготовкой к весеннему севу отвечать на успешное наступление Красной Армии

За 100 пудов колосовых и 200 пудов кукурузы с гектара

В 1942 году наша сельскохозяйственная артель за хорошие показатели в работе удостоилась большой чести — занесения на Республиканскую доску почета.

Гордясь столь высокой наградой, мы все же хорошо понимаем, что наши возможности для получения еще больших урожаев, для еще большей помощи фронту далеко не исчерпаны.

Фронту и стране нужно больше хлеба. Учитывая это, наш колхоз значительно расширяет площадь посева. План озимого сева нами перевыполнен на 30 гектаров. Площадь яровых по сравнению с прошлым годом, колхоз увеличит на 95 гектаров.

Никогда еще с таким под'емом не проходила у нас подготовка к весеннему севу. Все семенные фонды давно засыпаны, очищены, доведены до необходимых кондиций. В полной боевой готовности находится и сельскохозяйственный инвентарь.

На откорм поставлено 30 лошадей и 18 буйволов. Приучаем ходить в ярме молодых буйволов.

Высокий урожай немыслим без удобрения почвы. Ежедневно на вывозке навоза у нас работают не менее 4 подвод. Возчики, как правило, значительно перевыполняют нормы выработки.

Между бригадами, звеньями и отдельными колхозниками все шире развертывается социалистическое соревнование на лучшую подготовку и проведение весеннего сева. Старики не отстают от молодых. 60-летняя Мирзоева Чека Ханум руководит звеном. В ее звене такие же пожилые женщины, как и она. Все они — матери фронтовиков. Советские патриотки с успехом заменяют в колхозе своих сыновей, ушедших защищать любимую Родину. Звено Мирзоевой одно из первых закончило подготовку к полевым работам.

Сейчас уже укомплектованы все 4 бригады колхоза. В каждой бригаде по 5 звеньев. Они охватывают все трудоспособное население колхоза. Каждая бригада и звено знают свои участки, знают, что им придется сеять, получили сельхозинвентарь, за каждой бригадой закреплено тягло.

Колхоз поставил перед собой задачу: добиться в нынешнем году урожая не менее 100 пудов колосовых и 200 пудов кукурузы с гектара.

АБДУЛ БАЙРАМОВ.

Председатель колхоза «Знамя Ленина», Дербентского района.

ТРИ МТС ЗАКОНЧИЛИ РЕМОНТ ТРАКТОРОВ

БАБАЮРТОВСКАЯ МТС — НА ПОСЛЕДНЕМ МЕСТЕ

Подведены итоги ремонта тракторного парка МТС республики по состоянию на 5 февраля. Сейчас уже 3 МТС — Буйнакская, Ново-Надеждинская и Сергокалинская — закончили осенне-зимний ремонт тракторного парка.

Приближается к завершению ремонта Касумкентская МТС, отремонтировавшая 36 машин — 84 процента плана.

За последнее время замедлились темпы ремонта в Каякентской, Аксаевской, Махачкалинской, Хасавюртовской МТС.

На последнем месте — Бабаюртовская МТС, выполнившая на 5 февраля план ремонта лишь на 55 процентов. Этой МТС нужно еще ремонтировать 25 тракторов.

Всеми МТС республики план ремонта тракторов выполнен на 76,7 проц.

Наверстать упущенное в подготовке к севу

Колхозам Касумкентского района предстоит посеять весной до 5.500 гектаров разных колосовых культур. Для обсеменения этой площади требуется 7.960 центнеров зерна. По сводке райземотдела в складах колхозов имеется 8.087 центнеров семян. На первый взгляд кажется, что положение благополучное. Но это в среднем по району. А что скрывается за среднерайонной цифрой? Оказывается, что 6 колхозам нехватает 100 центнеров семян яровой пшеницы, 6 колхозам нехватает 82 центнеров ярового ячменя, отдельным колхозам недостает 454 центнеров полбы и 44 центнеров яровой ржи.

Выход из положения может быть найден. Для этого необходимо провести межколхозный обмен и обмен по линии Госсортфонда.

По примеру других районов следовало также организовать социалистическую взаимопомощь колхозов и сбор семян у самих колхозников. Все это, повторяем, возможно. Но, к сожалению, до последнего времени руководители многих колхозов ничего не предпринимали в этом направлении.

Касумкентский район — основной рисосеющий район Дагестана. А между тем только три колхоза обеспечены семенами.

В колхозах района крайне неблагополучно обстоит дело и с доведением семян до посевных кондиций. По последним данным, всеми колхозами района очищено всего 3.236 центнеров ранних колосовых—40 проц. плана, а доведено до требуемых посевных кондиций всего 1.446 центнеров, т. е. менее 20 проц.

Из 58 колхозов, сеющих яровую пшеницу, представили на анализ семена лишь 22 колхоза. Примерно такое же положение и по другим культурам. Только половина колхозов прислала в лабораторию на анализ семена полбы. При проверке оказалось, что лишь в двух колхозах (им. Дахадаева и им. Герейханова) семена полбы отвечают всем требованиям.

Семена в колхозах не очищаются, а в то же время четыре машины «ВИМ» до сих пор не работают. Точно также стоит без действия в колхозах и большинство простых зерноочистительных машин.

Крайне неудовлетворительно обстоит дело и с ремонтом сельскохозяйственного инвентаря. До сих пор в колхозах не отремонтировано до 350 плугов и свыше 60 железных борон. Отремонтирована только половина имеющихся в районе сеялок, веялок, триеров. Из 73 колхозов района полностью закончил ремонт лишь 21 колхоз. Колхозы им. Карла Маркса, «Красный Октябрь», «20 лет ДАССР», им. Баумана и им. XVII парт-с'езда совершенно не приступали к ремонту конных плугов.

Даже в райсемхозе имени Сталина не приступали к ремонту сельхозинвентаря; кузница здесь не работает, 4 комплекта железных борон и 5 конных плугов валяются по двору колхоза и занесены снегом.

В районе чувствуется большой недостаток в прицепных орудиях. Несмотря на это, из складах Сельхозснаба в течение целого ряда месяцев остаются нереализованными 38 комплектов борон «Зиг-заг».

Напряженное положение в районе и с состоянием живого тягла. Плохой уход за скотом привел в некоторых колхозах к падежу лошадей.

За плохое руководство сельским хозяйством, бездеятельность, неуменье организовать массы на преодоление трудностей республиканские организации недавно обновили руководство района. К руководству пришли новые люди. Опираясь на многочисленные кадры стахановцев колхозов и специалистов, решительно борясь с лодырями, нарушителями колхозной и государственной дисциплины, новое руководство района должно крепко поработать, чтобы как можно скорее наверстать упущенное и обеспечить должную подготовку колхозов к весне.

Г. УСЕНКО.

Агроном Наркомзема ДАССР.

Что мы видели в освобожденных городах и селах Северного Кавказа

Беседа с Председателем Президиума Верховного Совета ДАССР тов. ТАХТАРОВЫМ

На-днях Председатель Президиума Верховного Совета ДАССР тов. Тахтаров возвратился из района боевых действий наступающих войск Северо-Кавказского фронта, куда он ездил, чтобы вручить подарки командирам, которые в свое время обороняли подступы Дагестана и теперь, выполняя стратегический план Верховного Главнокомандования, гонят орды немецко-фашистских захватчиков на запад.

В беседе с нашим корреспондентом тов. Тахтаров поделился своими впечатлениями от поездки, рассказал о виденном в пути, в городах и селах, освобожденных от ига гитлеровской армии грабителей и убийц.

— Мы выехали, — говорит тов. Тахтаров, — 23 января первым поездом, который следовал до станции Минеральные Воды. В эти дни, развивая успех, наши доблестные войска один за другим очищали от врага большие и малые города родного Кавказа.

Немцы отступали поспешно, бросая технику, не подбирая убитых и раненых в бою. Даже из окна вагона были видны военные пожитки немцев, которые растеряли они при отступлении, а вернее сказать, при бегстве!

На грейдере, что тянется вдоль железной дороги, по обочинам его и в снежной степи — везде видны груды артиллерийских снарядов, разбросанные как попало ящики с патронами и минами, остовы разбитых и сожженных автомашин, танков, мотоциклов и повозок. На снегу чернеют трупы лошадей и немцев.

Поезд наш продвигался медленно, и было время разглядеть все трофеи, которые собирают наши тыловые части. Моторы, ходовые части, резина разбитых машин быстро находят себе применение в действующих частях. Также быстро восстанавливается трофейная техника.

Из Махач-Кала мы ехали в Минеральные Воды через Моздок. Четыре дня продолжался этот путь. И то, что мы видели своими глазами, то, о чем рассказали нам железнодорожники, об'ясняет столь медленное движение нашего поезда.

Будучи не в силах сдержать стремительное наступление наших войск, разгромленные под Орджоникидзе и под Моздоком немецко-фашистские армии пытались уже не боями, а варварскими, часто бессмысленными разрушениями замедлить темп наступления Красной Армии. Везде мы видели картины этого разрушения. От станции Червленная и до Минеральных Вод не уцелело ни одного моста, сожжены и в развалинах здания, все обустройства станций и даже мелких раз'ездов и постов.

Много километров пути разрушили немцы, подрывая чуть ли не каждый рельс. Многих усилий, многих часов напряженного труда стоило нашим железнодорожным войскам, колоннам путейцев восстановление этих участков. И теперь поезда уже идут нормально, подвозят фронтовикам все необходимое для обеспечения боевых операций.

В Минеральных Водах мы увидели станцию в развалинах, много сожженных и взорванных домов в городе и страшный овраг в Северном парке...

Со всех городов Кавминводской группы свозили сюда гитлеровцы тысячи советских патриотов, мирных граждан и зверски убивали их. Своими глазами видел я этот овраг, запорошенный снегом. В нем доверху навалены трупы несчастных — мужчины, женщины, дети.

Жестокий гнев закипает в сердце. Не люди — изверги, трусливые шакалы способны на такие кошмарные злодеяния. Перед глазами стоят изуродованные тела беззащитных людей, они взывают к мести. Помни, боец! Помните все! Это сделал немец, твой кровный враг. Так уничтожайте его без пощады, гоните вон из пределов нашей Родины. И тогда преступная гитлеровская шайка сполна ответит за потоки крови, за слезы и страдания мирных советских людей!

Десять тысяч человек расстреляли в Северном парке станции Минеральные Воды немецко-фашистские захватчики.

Нам надо было срочно выехать в Ставрополь, где мы предполагали застать штаб генерал-полковника Масленникова. А первый поезд должен был выйти в Невинномысскую только через три-четыре дня. Решили отправиться на машине, но перед самым от'ездом выяснилось, что штаб уже находится в другом месте. Мы еще раз убедились, как трудно догнать фронт...

Выехали из Минвод и в пути увидели те же картины. На дорогах огромное количество брошенных противником боеприпасов, исправные и разбитые автомашины, танки, повозки. Навстречу нам попадались группы пленных немцев и румын, — оборванных, жалких и тощих, какими бывают зимой голодные волки.

И всюду — в городах и селах следы безудержного грабежа, насилий над мирными жителями. Только побеседовав с людьми, которые пережили черные дни оккупации, можно представить себе их горе, весь ужас их положения. Немцы истязали и убивали советских патриотов, не считаясь ни с полом, ни с возрастом, они дочиста ограбили население. Бандиты не брезговали ничем: одежда, домашняя утварь, игрушки. Все отбирали немецкие солдаты и офицеры и в посылках отправляли в Германию.

Захватив все продовольствие, которое было в колхозах и у колхозников, германское командование ничем не снабжало население. Только работавшие под принуждением от зари до зари на строительстве укреплений получали 200 граммов хлеба в день. Солдаты отбирали у жителей последние запасы.

Не было конца надругательствам со стороны любого немецкого или румынского солдата, — рабами стали вольные советские люди. Гитлеровцу нужна квартира, и в два счета хозяина выбрасывают вон — живи с семьей в холодном сарае, да еще прислуживай «квартирантам».

Немцы, те искали себе квартиру только хорошую, с деревянным полом, с удобствами. И занимали такое жилье всегда первыми. Своим румынским слугам оставляли квартиры похуже. И румыны довольствовались глинобитным или земляным полом.

Советские патриоты всячески старались саботировать мероприятия германского командования и где это возможно нанести оккупантам чувствительный вред. Так, на станции Минеральные Воды, стрелочник, фамилия которого осталась неизвестной, под самым носом немецких автоматчиков, которые стояли на передке локомотива, — перевел стрелку и загнал эшелон в тупик. Поезд с военными грузами потерпел крушение.

В Армавире, в день своего бегства из города, немцы пытались взорвать склады с боеприпасами. Но им помешали юные патриоты. Мальчики незаметно подошли к складам и перерезали подрывные шнуры. Нашим войскам достались богатые трофеи.

К Армавиру мы под'езжали поздно вечером. Еще горел подожженный немцами маслозавод. Утром нашим глазам представились страшные разрушения. Вся центральная часть Армавира, все его лучшие дома — в развалинах. Разрушена станция, разрушено много кварталов. Город, как после небывалого пожарища.

Удирая под натиском наших частей, немцы оставили здесь много вагонов и цистерн, огромное количество боеприпасов и различной боевой техники.

Местные жители со слезами на глазах рассказывали нам о жестоких репрессиях, о бесчинствах ненавистных оккупантов. Арестованных советских активистов немцы выводили за город, в поле и там расстреливали партиями...

В Кавказской мы увидели руины, обломки, битое стекло — следы пребывания немцев и недавнего боя.

Здесь, наконец, встретились с генерал-полковником Масленниковым. Вручил ему подарок — боевую шашку кубачинской работы, вручил подарки и другим командирам. Генерал горячо благодарил за внимание, просил передать боевой привет трудящимся Дагестана, призвал нас самоотверженным трудом помогать героическим бойцам и командирам наступающих войск громить орды захватчиков.

На мой вопрос, где можно застать сейчас генерал-майора Хоменко и генерал-майора Мельника, тов. Масленников сказал с улыбкой:

— Не догнать вам, они сидят на плечах отступающего противника... Кажется, уже в Тихорецкой. Поезжайте туда, дам вам провожатого.

Собрались уже ехать, но выяснилось, что всего два часа назад они выехали дальше. Так и не пришлось повидаться с ними...

В заключение хочу сказать, что вряд ли когда нам приходилось переживать такую радость, какую переживает сейчас население, освобожденное от ига немецко-фашистских захватчиков. Изголодавшиеся, плохо одетые люди со всей душой помогают нашим саперам восстанавливать коммуникации, быстро налаживают разрушенные предприятия, ограбленное хозяйство колхозов, готовятся к весеннему севу.

Единый порыв охватил советских людей—не жалея сил, помогать героической Красной Армии, сделать все, чтобы ускорить желанный день победы. Это стремление всех сынов и дочерей нашего Советского Союза, которые под руководством своего гениального вождя и полководца товарища Сталина в борьбе за свою честь, свою свободу, за счастливую жизнь будущих поколений одержат победу над злейшим врагом человечества — немецко-фашистскими ордами.

Скоростное судостроение в США. На снимке: транспортное судно водоизмещением в 10.500 тонн, готовое к спуску на кораблестроительной верфи.

Как наши войска овладели городом Волчанск

ДЕЙСТВУЮЩАЯ АРМИЯ, 10 февраля. (Спец. корр. ТАСС). Чем стремительнее наступают наши войска, тем яростнее сопротивляется враг. Гитлеровцы с большим упорством обороняют каждый населенный пункт, каждый перекресток дорог, пытаясь сдержать натиск советских бойцов. Немецкое командование бросает в бой новые резервы, стягивая части с других участков фронта.

Лишь в результате ожесточенной борьбы советские бойцы овладели городом и железнодорожной станцией Волчанск. Фашистское командование превратило этот город в крупный узел сопротивления. Волчанск — важный пункт, в котором переплетались фронтовые дороги противника. Поэтому фашисты, несмотря на огромные потери, старались удержаться на этом рубеже.

Ожесточенные бои вспыхнули в населенных пунктах, расположенных на дорогах, ведущих в Волчанск с востока и с северо-востока. Враг сосредоточил здесь большое количество артиллерии, минометов, выдвинул сюда отряды эсэсовцев. В ходе сражений немцы предпринимали контратаки. Гитлеровская пехота, под прикрытием танков, бросалась в бой. Все контратаки врага провалились. Наши танковые подразделения сломили сопротивление врага и нанесли ему большие потери. Пехотинцы завершили разгром очагов вражеского сопротивления.

Танкисты, умело взаимодействуя со стрелковыми частями, заняли Волчанские хутора — предместье города. Под ударами наших частей немцы отступили на западный берег Сев. Донца. Еще один город освобожден от фашистских захватчиков. Волчанск вновь стал советским.

В боях за Волчанск советские части захватили много пленных и большие трофеи.

Продолжая теснить противника, части Красной Армии овладели также городом и железнодорожной станцией Чугуев.

Г. КРЫЛОВ.

„СОВЕТСКОЕ НАСТУПЛЕНИЕ СТАНОВИТСЯ С КАЖДЫМ ДНЕМ СИЛЬНЕЕ И СИЛЬНЕЕ“

Английская печать о взятии Курска Красной Армией

ЛОНДОН, 10 февраля (ТАСС). Английская печать и радио широко освещают наступательные операции Красной Армии. Лондонское радио сегодня заявляет, что «военные обозреватели не поспевают за темпами русского наступления. 8 февраля Москва сообщила о взятии Курска, а 9 февраля уже поступило сообщение об освобождении Белгорода. Эти факты характеризуют стремительность русского наступления».

Военный обозреватель газеты «Дейли экспресс» подчеркивает успешное осуществление стратегического плана советского командования. «Советская стратегия, — пишет обозреватель, — поставила германское командование в исключительно затруднительное положение. Гитлер и его генералы биты превосходным планированием Сталина и блестящим осуществлением его планов советскими генералами. История не знает таких потерь, которые несет сейчас германская армия».

Газета «Ньюс кроникл» пишет: «Курск уже занят. Советское наступление становится с каждым днем сильнее и сильнее. Это открывает большие возможности. Однако для того, чтобы эти возможности использовать в полной мере, необходимо в самое ближайшее время открыть второй фронт в Европе. Мудрая стратегия требует того, чтобы наносимые русскими тяжелые удары были подкреплены ударами союзных держав».

Английское министерство информации в своем сообщении по поводу взятия Красной Армией Курска заявляет, что эта победа открывает новую фазу борьбы на советско-германском фронте. «Красная Армия, — говорится в сообщении, — не только фактически уничтожила все германские завоевания прошлого года, но и осуществила широкий прорыв в тех укреплениях, с помощью которых немцы до настоящего времени держали захваченный ими большой район Южной России. Занятие Курска—важного центра коммуникаций, — осуществленное с внезапностью, которая поразила многих наблюдателей, имеет огромное значение».

Английские офицеры о Красной Армии

ЛОНДОН, 11 февраля. (ТАСС). В специальном выпуске журнала «Рашен Тудей», посвященном предстоящей XXV годовщине Красной Армии, опубликовано много статей английских офицеров о советских вооруженных силах. Так, бывший авиационный атташе при английском посольстве в Вашингтоне Чарльтон пишет: «Даже военного человека поражают чудесные достижения Красной Армии, ее организованность и стойкость, уменье преодолевать огромные трудности и, наконец, сила и непреклонная воля к победе».

Журнал также помещает телеграммы с приветствиями Красной Армии, полученные от генерала Гофа, члена парламента подполковника Мора и фельдмаршала лорда Бердвуда.

Офицер военно-морского флота Эдгар Юнг пишет в своей статье: «Празднуя свою 25-летнюю годовщину, Красная Армия будет иметь все основания гордиться той репутацией, которую она завоевала благодаря своим достижениям. В течение 20 месяцев, сражаясь фактически одна с гитлеровскими ордами, она отражала такие удары, которые не могла бы выдержать никакая другая армия в мире».

Заявление Марселя Кашена

ЖЕНЕВА, 11 февраля. (ТАСС). «Радио-франс» передало следующее заявление известного старейшего коммунистического деятеля Франции Марселя Кашена:

«Французский народ каждодневно демонстрирует все возрастающую ненависть к гитлеровским оккупантам. 30 месяцев захватчик грабит и морит голодом наш народ. Теперь каждый должен занять свое место в борьбе, чтобы сбросить ненавистное иго. Несомненно, освобождению Франции сильно помогут победы СССР и переход англо-американцев к активному наступлению. Но нация не может оставаться пассивным наблюдателем огромной битвы, в которой будет уничтожен враг. Французский народ должен принять участие в борьбе, чтобы снова стать хозяином французской земли. Пора запомнить пламенные слова нашего великого поэта:

«Дадим страшный бой за родину, — взывает к нам голос Виктора Гюго, — вольные стрелки! Пробирайтесь сквозь чащи, переходите через могучие потоки, скользите по оврагам, переползайте, цельтесь, стреляйте, истребляйте захватчиков».

Что касается меня, то мое место среди товарищей по борьбе в рядах коммунистической партии, от которой никакая тюрьма, никакие угрозы, никакие преследования не могли заставить меня отречься. Честь коммунистической партии требует, чтобы она возглавляла борьбу против врагов Франции и врагов свободы. Ее борцы первыми стали бороться с фашизмом. Сегодня более, чем когда-либо, они хотят соединиться со всеми французскими патриотами, которые вместе с генералом де Голлем считают, что освобождение Франции неотделимо от национального восстания.

Сколько убито наших товарищей, единственным преступлением которых было то, что они защищали нашу страну, наш народ! Сколько тысяч страдают в тюрьмах! Сколько гонимых и преследуемых ежедневно ведет борьбу, рискуя своей свободой, своей жизнью. Я остаюсь солидарным с этими борцами и этими жертвами репрессий. Я остаюсь верным памяти всех столь дорогих моему сердцу убитых и замученных молодых друзей. Их жертвы сливаются в моих глазах с жертвами советских рабочих, крестьян и интеллигенции, бойцов Красной Армии и партизан, которые под руководством Сталина ведут борьбу за то же самое дело. Их общий героизм обеспечил несомненное спасение Европы и Франции. На их стороне я останусь до последнего вздоха».

Фашистский террор в Белоруссии

КАЛИНИНСКИЙ ФРОНТ, 10 февраля. (Спец. корр. ТАСС.) Очевидцы, перешедшие линию фронта, передают подробности о фашистском терроре во временно оккупированных районах Советской Белоруссии. Во многих селах и местечках немцы целиком истребили белорусское население, не пощадив даже грудных детей.

Страшная трагедия разыгралась в деревне Жари, Ушачского района, Витебской области. Ночью, когда все спали, фашистские факельщики начали поджигать дома. Жителей, выскакивавших из горящих домов, гитлеровцы расстреливали из автоматов и пистолетов. Темная ночь озарилась заревом пожара, огласилась воплями погибавших в огне стариков, женщин и детей. В деревне Жари сожжено 55 домов. Кроме погибших в огне, немцами зверски убито 67 человек, из них 13 детей в возрасте от 3 месяцев до 4 лет. Андрея Шаппо и его мать Марию Лукьяновну Шаппо гитлеровцы убили ломами и деревянными дубинками. Пятерых детей фашисты бросили в ямы. Избитого до полусмерти Семена Сальникова немцы сожгли в горящем доме, Дмитрия Парщенко—удавили, Василия Петухова—изрезали кинжалами. Немногим жителям деревни Жари удалось спастись от истребления. Они и заактировали эти чудовищные преступления фашистов.

Такую же дикую расправу гитлеровцы учинили над жителями деревни Белое, Витебской области. Фашистские бандиты явились сюда под утро и начали грабить и убивать местное население. Филиппа Шавловича фашисты избили до потери сознания, а потом сожгли. В запертых и подожженных домах погибло 25 человек.

Гитлеровцы подожгли также деревню Куштали, Шарковщинского района, Вилейской области. Горящая деревня была окружена немецкими солдатами, и всех, кто пытался спастись, озверевшие гитлеровцы расстреливали из автоматов, уничтожали гранатами. Из всей деревни в живых остались только трое, избравшие себе убежищем колодец.

В Вилейской области лишь за последнее время немецкие оккупанты уничтожили десятки деревень вместе с их жителями.

Е. КОРЯВИЧЕВ.

—o—

КНИГИ И ПЛАКАТЫ В ОСВОБОЖДЕННЫЕ ОТ ОККУПАНТОВ РАЙОНЫ.

В освобожденные от немецких оккупантов районы Сталинградской, Воронежской, Курской и других областей послано более чем на 1 миллион рублей книг и плакатов. На освобожденной от немцев территории открыто 65 книжных магазинов.

КОГИЗ'ом создан книжный фонд для вновь освобожденных районов. 100 небольших библиотек скомплектовано для Украины. Большая партия учебников подготовлена к отправке на Северный Кавказ.

ИМЯ УБИЙЦЫ

...Под вой «Юнкерсов» и грохот напряженного боя, немецкие банды ворвались в предгорные районы Северной Осетии. С утра «ничьим» стало небольшое село Бирагзанг. Но немцы совсем близко, вон — на скате пологого холма видны уже их черные бронемашины. Со свистом пролетел над домами снаряд, другой, третий... Голосами ведьм с горы Сацикау запели немецкие мины.

Все оставшиеся в селении женщины с детьми, старые, больные люди собирались за околицей. Захватив кое-какой скарб и скудный запас продуктов, уходили они в соседний лес — от бомб и снарядов, от немца...

Когда толпа подошла к опушке леса, немецкие авангарды уже входили в село...

Семнадцатилетняя комсомолка Оля Агнаева приняла на себя заботы по организации лагеря. И скоро на лесной прогалине выросли шатры, сизые дымки костров потянулись к вершинам деревьев.

Неожиданно на лесной тропе показались двое. Военные, но одежда их незнакома — светло-зеленые гимнастерки, высокие фуражки с белым острым значком. Немцы. Старый Гоша спокойно поднялся им навстречу. Он очень стар, 140 лет прожил седой Гоша.

— Что хотите, люди? Зачем пришли? Воину нечего делать здесь.

Немецкие офицеры остановились в двух шагах от старика. Высокий криво улыбнулся и, кашлянув, громко заговорил:

— Герман зольдат освободиль ваш крестьянский хижин от страшни власть большевик! Вы будит теперь кароши шисень! Обратно село, обратно ваш тихий хижин!..

Угрюмо молчал старый Гоша, молчал встревоженный лагерь. Офицеры переглянулись, высокий пожал плечом и оба, как по команде, повернули назад. Когда они скрылись из глаз, Гоша повернулся к женщинам и сказал:

— Надо итти дальше в лес.

Переночевать все же решили здесь.

Невысокое солнце освещало прогалину, покрытую сухими листьями и корявым валежником. У большого шатра, который сооружали Оля и молодая белозубая осетинка, потрескивал костер.

Свист...

Сначала тихий, он все нарастал. Громче, злее—он уже ревет, как ветер над лесом и нет вокруг ничего, только высокий страшный звук.

«А-а-а-ах!..» — взлетел ему навстречу многоголосый человеческий вопль.

Снаряд разорвался у костра, над которым доваривался в котле незатейливый обед... Он разметал его и смешал с золой и пеплом старые кости Гоша. Взрывом повалило дерево, и оно прикрыло остатками своей листвы изуродованное тело молодой женщины. Осколок снаряда размозжил голову маленького Хазби и повалил навзничь Олю Агнаеву.

Голосили над трупами старые осетинки...

Под артиллерийским обстрелом снимался и уходил в глубь леса лагерь беззащитных людей.

...Этот осколок показал нам председатель сельсовета освобожденного Бирагзанга — партизан Агнаев.

— Ты читаешь эти буквы? Назови мне их, чтобы мог я произнести незнакомое слово—может, это проклятое имя убийцы?

На сизой поверхности металла виднелись латинские буквы «АКС — 58».

Такой надписью снабжены артиллерийские снаряды чехословацких заводов Шкода, ныне — концерна Герман Геринг.

А. ТАНЕЕВ.

с. Бирагзанг, январь 1943 г.

Зверства немецко-фашистских оккупантов на советской земле. На снимке: виселица, на которой оккупантами повешены мирные советские граждане. (Сталинградская область).

—o—

Крепнет ненависть к оккупантам

ДЕЙСТВУЮЩАЯ АРМИЯ, 11 февраля. (Спец. корр. ТАСС). В одном из немецких штабов, захваченных южнее Ладожского озера, среди документов оказалось любопытное приложение к приказу интендантства штаба армейской группировки от 6 января 1943 года.

Приложение отмечает, что «за последнее время наблюдаются случаи, когда в продуктах питания, поставляемых из оккупированных стран для вооруженных сил Германии, стали находить иголки, проволоку и тому подобное...».

Отметив этот факт, автор «приложения» спешит успокоить потребителей этих продуктов питания следующей медицинской справкой: «Если металлические части не проглатываются, а остаются во рту, они здоровью не вредят».

Тем не менее, так как проглотить иголку легко, а проглоченная она, безусловно, вредит здоровью, «приложение» намечает целый ряд мер: «...контролеры должны зорко следить...», «директора производства нести ответственность...» и, наконец, «контрольно-разведывательные органы должны интересоваться подобными случаями...».

Из всего этого ясно только одно: с каждым днем крепнет ненависть народов оккупированных стран к оккупантам.

—o—

В оккупированных немцами странах

Гитлеровцы продолжают проводить в оккупированных ими странах режим кровавого террора. Тем не менее антигерманские настроения в этих странах проявляются все в новых актах саботажа, открытого протеста против засилья оккупантов.

По сообщению агентства АФИ, германские оккупационные власти заявили, что они решили «искоренить всех лиц в Эльзасе, которые стремятся действовать в пользу врагов Германии».

Военный трибунал в Страсбурге недавно приговорил к смертной казни нескольких эльзасцев за помощь бежавшим французским военнопленным.

Агентство Рейтер сообщает о казни в Праге 10 чехов в возрасте от 26 до 54 лет.

По сообщениям шведской печати, трехдневный траур, введенный по приказу немцев Квислингом в связи с разгромом немцев под Сталинградом, превратился в демонстрацию ликования. Квислинговские головорезы получили приказ от германских властей безжалостно разгонять митинги, стихийно возникавшие в стране в честь успехов Красной Армии. У германского военного лагеря вблизи Бергена произошло столкновение между квислинговской полицией и демонстрантами. (ТАСС).

Совещание представителей английского и американского командования с Чан Кай-ши и Уэйвеллом

ЛОНДОН, 11 февраля. (ТАСС). По сообщению агентства Рейтер, сегодня в Лондоне опубликовано следующее коммюнике:

«Фельдмаршал сэр Джон Дилл—представитель Англии в англо-американском штабе в Вашингтоне, представляющий премьер-министра Великобритании, и генерал-лейтенант Арнольд, представляющий президента Соединенных Штатов Америки, закончили серию бесед с генералиссимусом Чан Кай-ши в Чунцине и фельдмаршалом сэром Арчибальдом Уэйвеллом в Индии.

Непосредственно вслед за совещанием Рузвельта и Черчилля в Касабланке и совещаниями об'единенной группы начальников штабов, которые происходили там же, фельдмаршал Джон Дилл и генерал-лейтенант Арнольд в сопровождении бригадного генерала Ведемеера, представляющего начальника штаба американской армии генерала Маршалла, прибыли на Восток с тем, чтобы ознакомить генералиссимуса и главнокомандующего вооруженными силами в Индии с разработанными планами и их значением для об'единенных военных усилий против Японии. Начальник штаба при генералиссимусе генерал-лейтенант Стилуэлл и военный министр и начальник генерального штаба китайских вооруженных сил генерал Хо Ин-цин приняли участие в беседах.

Было достигнуто полное согласие в вопросе координации планов наступления и выражена об'единенная решимость заинтересованных держав обеспечить полное сотрудничество и взаимную помощь во всех операциях против японцев».

ЭКСПОРТ И ИМПОРТ США ЗА 1942 ГОД

ВАШИНГТОН, 11 февраля. (ТАСС). По данным министерства торговли, общий экспорт США за прошлый год (исключая материалы, отправленные на основе закона о передаче взаймы или в аренду вооружения) составил 7.826 миллионов долларов — на 2,6 миллиарда долларов больше, чем в 1941 году.

Импорт за прошлый год равнялся 2.743 миллионам долларов против 3.345 миллионов долларов в 1941 году.

ИЗ ПИСЕМ В РЕДАКЦИЮ

Бездельничающий ветврач

Осенью прошлого года Ветеринарное управление Наркомзема ДАССР командировало на работу в колхоз им. Сталина, селения Согратль, Гунибского района, ветврача Развицкого. Колхоз создал врачу все условия для хорошей работы. Врач получает зарплату 800 рублей в месяц и по колхозным ценам мясо, масло, сыр, картофель и другие продукты питания. Врачу никак нельзя жаловаться на колхоз. Но вот колхозники крайне недовольны работой ветврача. И не без основания.

Развицкий живет не на кутанах, а в городе Махач-Кала. На кутаны он едет крайне неохотно и очень редко. Развицкий по существу провалил проведение необходимых санитарно-профилактических мероприятий на кутанах. И если сейчас на кутанах овцы болеют, гибнут, то в этом не малая вина и ветврача. Даже сейчас, когда врачебная помощь особенно необходима, Развицкий бывает на кутанах, как редкий гость.

А. КЕБЕДОВ.

СЛЕТ ПРИЗЫВНИКОВ

На-днях в Хиве состоялся слет призывников Агульского и Хивского районов, посвященный подготовке к очередному призыву.

Участники слета с большим воодушевлением приняли договор социалистического соревнования с призывниками Табасаранского и Курахского районов. Призывники собрали и передали в дербентский госпиталь 970 рублей на подарки раненым бойцам.

После слета состоялись тактические занятия. Особенно отличились тт. Имамалиев, Ремиханов, Юзбеков, Вердиев и Феталиев. Они показали себя умелыми бойцами, хорошо знающими военное дело.

Призывники также заслушали несколько лекций и докладов на общеполитические темы.

АЛИБЕКОВ.
Военком Хивского района.

К 25-ой годовщине Красной Армии

Ансамбль песни и пляски махачкалинского Дома пионеров готовит к знаменательному юбилею специальную программу, по которой будет давать концерты в местных госпиталях для раненых красноармейцев.

Ответственный редактор
Д. ШИЛОВ.

Даггостеатр
14 февраля утренний спектакль
«СОЛОВЬИНЫЙ САД»
Музкомедия в 3-х действиях.
Начало в 12 ч. дня. Цены на билеты снижены.

Кино-театр «Темп»
с 11 февраля новый звуковой художественный фильм
«КОНЦЕРТ ФРОНТУ».

Адрес редакции и издательства:
гор. Махач-Кала, Пушкинская, 6.

Телефоны: зам. ответ. редактора — 1-05, ответ. секретаря—8-04, общий — 3-22, отделов: промышленно-транспортного—2-48, сельскохозяйственного—7-93, писем и рабселькоров—9-80, выпускающего—8-44, издательства—1-87, отдела об'явлений и заказов—2-11.

Неопубликованные рукописи обратно не возвращаются.

С—3308. Типография издательства «Дагестанская правда». Заказ № 140.

Пролетарии всех стран, соединяйтесь!

ДАГЕСТАНСКАЯ ПРАВДА

Орган обкома и махачкалинского горкома ВКП(б) и Верховного Совета ДАССР

№ 37 (6303) | Воскресенье, 14 февраля 1943 г. | Цена 20 коп.

В ПОСЛЕДНИЙ ЧАС

Наши войска заняли города Новочеркасск, Лихая, Зверево, Новошахтинск, Золочев

1. 13 февраля наши войска, в результате решительной атаки, овладели городом НОВОЧЕРКАССК. Первыми ворвались в город части генерал-майора тов. УТВЕНКО А. И. и полковника тов. СЕРЕГИНА И. Ф. из соединения генерал-майора тов. ЧАНЧИБАДЗЕ П. Г.

2. Войска генерал-майора тов. ШЛЕМИНА И. Т., продолжая развивать наступление, овладели городом и крупным железнодорожным узлом ЛИХАЯ, городом и железнодорожной станцией ЗВЕРЕВО.

Наши войска заняли также город НОВОШАХТИНСК.

3. На Украине наши войска, в результате упорного боя, овладели городом и железнодорожной станцией ЗОЛОЧЕВ.

СОВИНФОРМБЮРО.

МОГУЧИЕ УДАРЫ ПО ВРАГУ

(Передовая „Правды" за 13 февраля)

Снова телеграфная весть горячей радостью наполнила сердца советских людей: нашими доблестными войсками освобождены от фашистских оккупантов Краснодар, Шахты, Красноармейское, Ворошиловск. Бой идет, наступление наших войск продолжается...

Не такой зимы ждали гитлеровцы. Натолкнувшись на стальное сопротивление Красной Армии и убедившись в непоколебимой стойкости защитников советской Родины, немцы, как звери перед новым прыжком, залегли. Гитлеровские разбойники рассчитывали переждать зиму, собраться с новыми силами. Красная Армия вдребезги разбила планы гитлеровцев, опрокинула немецко-фашистские полчища и погнала на запад.

Через несколько дней советский народ отмечает славную дату 25-летия Красной Армии и Военно-Морского Флота. К этой знаменательной годовщине вооруженные силы советской земли приходят с серьезными боевыми успехами. Врагу нанесен огромный урон. Сметена с лица земли, истреблена и взята в плен крупнейшая группировка противника под Сталинградом. На важнейших участках советско-германского фронта прорваны оборонительные линии врага, захвачены опорные рубежи и укрепленные узлы, освобождены из-под фашистского ига тысячи населенных пунктов.

В результате умелых и решительных действий Красной Армии линия фронта отодвигается все дальше и дальше на запад. Советские воины уже свели на-нет прошлогодний тактический успех немецко-фашистских захватчиков. На ряде участков наши войска вышли за пределы рубежей весны 1942 года, занимают районы, которые находились под пятой ненавистных оккупантов в течение почти полутора лет, ломают укрепления, возведенные немцами еще в 1941 году. Реют вновь флаги свободы над Курском, Великими Луками, Шлиссельбургом, Белгородом, Фатежем, Чугуевым, Щиграми и рядом других городов, селений и станций.

Широк размах нынешнего наступления Красной Армии и могучи ее удары. Наши войска наступали и били врага и прошлой зимой. Немцы тогда были отброшены местами до 400 километров, понесли громадные потери людьми и техникой. Но нынче масштаб наступления иной. Другим стал наш тыл; за истекший год он еще более окреп; многие заводы, находившиеся тогда еще на колесах или в периоде восстановления, сейчас работают полным ходом. Промышленность день ото дня дает фронту все больше оружия и боеприпасов.

Выросла и еще более окрепла Красная Армия. В ходе войны она наливалась новыми жизненными соками, пополнялась людьми и самой совершенной техникой, получила новые полки и дивизии, накопила огромный опыт и отточила свое оружие. Воины советской страны научились бить врага наверняка. Возросло искусство генералов Красной Армии, сумевших противопоставить самодовольным фашистским стратегам точный расчет, дальновидность, прозорливость, подлинное искусство окружать и уничтожать врага.

Последние вести о победах Красной Армии полны глубокого значения. Немцы яро рвались на Кавказ. При одной мысли о кубанском хлебе, о кавказской нефти, о богатствах горных недр у гитлеровских шакалов текла обильная слюна. Берлинские стратеги самоуверенно рассчитывали 25 сентября быть в Баку. Красная Армия огненным мечом преградила дорогу оккупантам и нанесла им немало разящих ударов. В горах Кавказа и на просторах Кубани гитлеровские разбойники захаркали кровью.

На борьбу с ненавистным врагом поднялись народы Кавказа. Свободолюбивые сыны Кавказа ополчились на врага единодушно и непримиримо.

В ноябре 1920 года на с'езде народов Терской области в городе Владикавказе товарищ Сталин от имени Правительства РСФСР вручил горцам знамя свободы. Выступая на этом с'езде, Серго Орджоникидзе говорил: «Центр считает, что Красное знамя, врученное осетинам, чеченцам, кабардинцам и т. д. руками любимого комиссара товарища Сталина, будет развеваться над вашей республикой навеки, и вы удержите это знамя таким же незапятнанным, каким оно передается вам».

Сыны Кавказа не запятнали Красного знамени. Оно развевается сейчас над хребтом и его предгорьями таким же чистым, как и 20 с лишним лет назад. Северный Кавказ почти очищен от ненавистных гитлеровских оккупантов. Его горы, его богатства, его солнце — попрежнему советские.

Взятием Краснодара Красная Армия одержала еще одну замечательную победу. Гитлеровцы всеми силами пытались сохранить этот важнейший центр в своих руках. Населенные пункты на подступах к городу были превращены в прочные узлы сопротивления, оборудованные по последнему требованию фортификационной техники. На помощь немецким гарнизонам были брошены танки. Фашисты предпринимали отчаянные контратаки. Но ни сталь, ни бетон, ни огонь не могли удержать наши наступающие войска. Советские воины раздавили врага и овладели Краснодаром.

С глубочайшей благодарностью узнает советский народ об успехах Красной Армии в Донбассе. Занятием Краматорской, Шахт, Ворошиловска наши части создают предпосылки для полного освобождения от врага Всесоюзной кочегарки. Фашисты цепляются за каждый бугорок, за каждый овражек Донбасса, но под ударами наступающих советских войск вынуждены, истекая кровью, оставлять один за другим важнейшие рубежи и города. Занятием города и станции Красноармейское части Красной Армии перерезали важнейшую железнодорожную коммуникацию противника.

С уверенностью и гордостью следит советский народ за успехами своих славных воинов. Окрепшая в боях, закаленная в огне сражений, Красная Армия успешно гонит гитлеровскую нечисть с советской земли, истребляет вражеские дивизии, уничтожает фашистскую технику. Воодушевленные победами Красной Армии, приказами Верховного Главнокомандующего товарища Сталина, трудящиеся нашей страны с еще большим под'емом помогают фронту своим самоотверженным трудом, своими героическими усилиями. Ко дню 25-летия Красной Армии и фронт и тыл — вся наша страна — приходят с большими победами.

Эти победы под мудрым водительством вождя и полководца — великого Сталина будут множиться день ото дня и закончатся полным разгромом немецко-фашистских захватчиков.

Вперед, за разгром немецко-фашистских захватчиков и изгнание их из пределов нашей Родины!

В Народном Комиссариате Обороны

О преобразовании 220 истребительной авиационной дивизии в 1 Гвардейскую истребительную авиационную дивизию

В боях за советскую Родину против немецких захватчиков 220 истребительная авиационная дивизия показала образцы мужества, отваги, дисциплины и организованности. Ведя непрерывные бои с немецкими захватчиками, дивизия нанесла большие потери фашистским войскам и своими сокрушительными ударами уничтожала живую силу и технику противника, беспощадно громила немецких захватчиков.

За проявленную отвагу в боях за Отечество с немецкими захватчиками, за стойкость, дисциплину и организованность, за героизм личного состава 220 истребительную авиационную дивизию преобразовать в 1 Гвардейскую истребительную авиационную дивизию.

Дивизии вручается Гвардейское знамя.

Навстречу XXV годовщине Красной Армии

Труд и сбережения наши — на святое дело победы!

Счет взносов Прасковьи Еременко и ее сына

Когда кончается рабочий день, к станку Прасковьи Еременко подходит ее 15-летний сын Иван. Он сменяет у станка мать.

Иван — ученик Прасковьи Еременко. Узнав, что в цехе нехватает людей, Прасковья привела сына и в короткий срок обучила его токарному ремеслу.

Но один человек положения не спасает, в цехе все-таки нехватало людей. Тогда Прасковья Еременко начала обслуживать два станка.

Примеру тов. Еременко последовали еще 16 токарей отделения мастера тов. Баранова. Они заменили 32 человека. Двухстаночники тт. Тарасенко, Постышко, Вовченко ежедневно вырабатывают больше двух норм.

Прасковья Еременко уходила с сыном из Запорожья, когда немцы были в 60 километрах от города. Каждый вечер мать и сын с волнением слушают сообщения Совинформбюро о продвижении Красной Армии по украинской земле. Далеко ли до дому? Мать с сыном по вечерам подсчитывают километры, которые осталось пройти Красной Армии.

Когда в цехе начался взнос вкладов в Сталинский фонд победы, Прасковья Еременко сказала:

— Для того, чтобы Красная Армия скорее освободила родное Запорожье, мы с сыном каждый день будем вносить свой вклад в Сталинский фонд победы. Беремся на станках работать полгода без капитального ремонта, одним и тем же резцом работать втрое больше, чем положено по норме. Загрузите нас деталями, а за нами дело не станет.

Сын и мать работают раздельно. Но счет помощи Красной Армии у них один. На этот счет каждый день записывают четыре нормы вместо двух.

А. БАЧИНСКИЙ.

Двигательстрой.

СОРЕВНОВАНИЕ СМЕН

Приняв на себя обязательство активно участвовать в создании Сталинского фонда Красной Армии, железнодорожники подкрепляют свои слова делом. Между сменами широко развернулось социалистическое соревнование за быстрое продвижение поездов к фронту.

11 февраля при вступлении на дежурство командир смены диспетчер тов. Армашевский вызвал дежурных по станциям от Махач-Кала до Гудермеса на социалистическое соревнование на смену. Были разработаны условия соревнования на одно дежурство — встречный план на смену.

Когда в конце дежурства подвели итоги, выяснилось, что смена с честью выполнила взятые обязательства. Задание по отправке поездов выполнено на 156,6 проц. Все поезда проследовали на участке по графику и с опережением графика. Смена полностью выполнила план погрузки и выгрузки, работала без брака и аварий.

В соревновании отличились дежурный по станции Шамхал тов. Демченко, дежурный по станции Хасав-Юрт тов. Черкашин, дежурный по станции Кади-Юрт тов. Пелихов. Тов. Демченко обработал один сборный поезд за 10 минут при норме 50 минут, а второй поезд за 15 минут. Тов. Черкашин обработал один поезд за 13 минут, а второй за 7 минут. Тов. Пелихов обработал поезд за 13 минут при норме 43 минуты.

Опыт заключения социалистического договора на смену вполне оправдал себя и заслуживает всемерного распространения.

А. ВИКТОРОВ.

У ЛЕСОРУБОВ

Среди трудящихся города Махач-Кала, работающих на лесозаготовках в Канкентском лесоучастке Управления местной топливной промышленности, широко развернулось социалистическое соревнование за достойную встречу XXV годовщины Красной Армии. В бригадах лесорубов большинство женщин, но они значительно перевыполняют нормы выработки. Бригада тов. Лайкова выполнила свое задание за 13 дней вместо установленных 20. Ежедневно при норме 18 кубометров бригада вырабатывает по 20 кубометров и больше. Систематически выполняет норму бригада тов. Зуева.

ОБОДИНСКИЙ.

НЕБЫВАЛЫЙ ПАТРИОТИЧЕСКИЙ ПОД'ЕМ

УНЦУКУЛЬ. (По телеф. от наш корр.). Окончательный разгром немецко-фашистской орды в районе Сталинграда и успешное наступление Красной Армии вызвали небывалый патриотический под'ем среди колхозников, рабочих и служащих горного Унцукульского района. Многолюдные митинги и собрания прошли во всех аулах района, они выразили единый порыв советских людей: «Все для фронта во имя разгрома немецких оккупантов и изгнания их из пределов любимой Родины!».

Трудящиеся района, помимо средств, собранных ранее на строительство танковой колонны, внесли в Госбанк 1 миллион рублей на строительство авиаэскадрильи имени Махача Дахадаева. Патриоты тов. Джамалутдинов Курмагомед, председатель колхоза им. Кагановича, внес 30 тысяч рублей, тов. Абдулмеджидов Магомед, председатель колхоза им. Дударова — 10 тысяч рублей, тов. Казиев Магомед, председатель колхоза им. Дахадаева — 3 тысячи рублей, колхозники Абдурахманов Муса, Алиев Гаджи Магомед—по 2 тысячи. Директор Унцукульского фруктово-консервного завода тов. Муртузалиев внес двух с половиной месячный заработок, медсестра райбольницы тов. Позднякова, рабочий типографии райгазеты тов. Гаджимагомедов Гусейн отдали свой месячный оклад. Их примеру последовали многие патриоты.

С большим под'емом собирают и готовят сейчас в районе теплые вещи и подарки фронтовикам. Старая колхозница Магомаева Патимат, принеся шубу, попросила, чтобы обязательно написали, что эту шубу посылает она.

— Сердце бойца согреет слово материнского привета, а в теплой одежде он будет крепче бить фашистов! — говорит Патимат.

На фронт уже отправлено 200 индивидуальных посылок общим весом в 2,5 тонны. В посылках: консервы, масло, мясо, фрукты, орехи и др.

К XXV годовщине Красной Армии колхозы района обязались полностью завершить подготовку к весенним посевным работам. Колхозы им. Горького, им. Сталина, им. Кирова, им. Буденного и им. Энгельса выполнили уже мясопоставки этого года и сдали в Сталинский фонд победы пять тонн мяса. Колхоз им. Горького в счет поставок будущего года сдал 1.000 килограммов мяса.

В. АНГЕРТ.

НА ВОССТАНОВЛЕНИЕ ГОРОДА-ГЕРОЯ

Секретарю Обкома ВКП(б) тов. АЛИЕВУ
Председателю Совнаркома ДАССР
тов. ДАНИЯЛОВУ

В связи с полным разгромом окруженных в районе Сталинграда немецко-фашистских войск, воодушевленный приказом Верховного Главнокомандующего товарища Сталина, я вношу из своих личных сбережений 50 тысяч рублей на восстановление города-героя Сталинграда и обращаюсь ко всем трудящимся Дагестана последовать моему примеру, оказать необходимую помощь сталинградцам в восстановлении города, носящего имя великого вождя и полководца товарища Сталина.

Аллиабдулла РАДЖАБОВ.

Работник Гунибской райконторы Заготживсырье.

Восстановление сельского хозяйства в освобожденных районах

С каждым днем увеличивается число районов, освобождаемых от ига немецких оккупантов. Развертывается большая работа по восстановлению сельского хозяйства, разрушенного немецкими бандитами.

Свыше 1.000 МТС, в свое время эвакуированных в восточные районы страны, перевозятся со всем имуществом, оборудованием и кадрами в освобожденные районы. Возвращаются и дополнительно посылаются сюда десятки тысяч тракторов, автомашин, комбайнов, плугов и сеялок.

В освобожденные районы направляется также большая группа квалифицированных руководящих работников.

Наркомзем СССР направил во все освобожденные республики, края, области бригады агрономов, инженеров, механиков, ветеринарных врачей и других специалистов для оказания непосредственной помощи на месте. (ТАСС).

От Советского Информбюро

Утреннее сообщение 13 февраля

В течение ночи на 13 февраля наши войска вели наступательные бои на прежних направлениях.

* * *

Северо-восточнее Новочеркасска наши войска продолжали успешное наступление и заняли ряд населенных пунктов. Немцы, выбитые из укреплений на берегу Северного Донца, пытались удержаться на промежуточных рубежах. Стремительными ударами наши бойцы опрокинули гитлеровцев и отбросили их на запад. Н-ская часть в ожесточенных боях с противником истребила до 400 гитлеровцев. Захвачено 8 орудий, 3 миномета, 19 пулеметов и другие трофеи. На другом участке окружены и истреблены две роты немецкой пехоты. Взяты пленные.

* * *

В районе Красноармейское наши войска вели наступательные бои. Н-ская часть в бою за один населенный пункт уничтожила до батальона немецкой пехоты и подбила 12 танков противника. На другом участке наши бойцы захватили укрепленные позиции гитлеровцев. Противник несколько раз переходил в контратаки, но успеха не добился. На поле боя осталось более 300 вражеских трупов и 3 сгоревших немецких танка.

* * *

В районе Чугуева наши войска продолжали наступление. Н-ское танковое подразделение, сломив оборону противника, овладело двумя крупными населенными пунктами. На другом участке окружена и в результате двухдневных боев истреблена одна немецкая часть. На поле боя осталось до 800 вражеских трупов. Взяты пленные. Захвачены трофеи, в том числе 17 орудий, много пулеметов, автоматов и винтовок.

* * *

Севернее Курска бойцы Н-ской части отбили несколько контратак немецкой пехоты и нанесли противнику большие потери. На другом участке наши подразделения разгромили крупный отряд гитлеровцев и, преследуя их, заняли населенный пункт. Захвачены склады с продовольствием и обмундированием.

* * *

Партизанский отряд, действующий в одном из районов Витебской области, в начале февраля месяца вел ожесточенные бои с крупным карательным отрядом немецко-фашистских захватчиков. Советские патриоты истребили более 200 гитлеровцев. Группа партизан другого отряда, действующего в Вилейской области, пустила под откос железнодорожный эшелон противника. Разбиты паровоз и 8 вагонов. При крушении убито 33 гитлеровца. Движение поездов на этом участке было приостановлено на несколько дней.

* * *

Недавно захвачена в плен группа офицеров 82 немецкой пехотной дивизии. Пленный обер-лейтенант Людвиг Мюллер, начальник разведывательного отдела 82 дивизии, сообщил: «Поражение немецких войск под Сталинградом и на других участках фронта произвело ошеломляющее впечатление. В газетах сейчас стали писать о выравнивании и сокращении линии фронта. Но мы то знаем, что значит «сокращение линии фронта». Наша дивизия была разбита буквально за два дня. На третий день боев во всей дивизии осталось не больше 1.000 солдат. Русские прорвали нашу линию обороны и двинулись вперед с такой быстротой, что мы даже опомниться не успели. Командир дивизии убежал на машине, и я его больше не видел».

* * *

Немецко-венгерские мерзавцы устроили в селе Марки, Воронежской области, кровавое побоище. Гитлеровцы хватали советских граждан и после долгих издевательств убивали их. Всего гитлеровские изверги замучили и расстреляли в этом селе больше 100 мирных жителей.

Вечернее сообщение 13 февраля

13 февраля наши войска, в результате решительной атаки, овладели городом **Новочеркасск.**

Наши войска, продолжая развивать наступление, овладели городом и крупным железнодорожным узлом **Лихая**, городом и железнодорожной станцией **Зверево.**

Наши войска заняли также город **Новошахтинск.**

На Украине наши войска, в результате упорного боя, овладели городом и железнодорожной станцией **Золочев**, а также заняли районный центр **Липцы**, крупные населенные пункты **Казачья Лопань, Рогань, Каменная Яруга, Тарановка.**

На других участках фронта наши войска вели бои на прежних направлениях.

* * *

12 февраля частями нашей авиации на различных участках фронта уничтожено или повреждено до 300 автомашин с войсками и грузами, подавлен огонь 4 артиллерийских батарей, взорваны склад боеприпасов и склад горючего, рассеяно и частью уничтожено до двух батальонов пехоты противника.

* * *

В районе Шахты наши войска развивали успешное наступление. Немцы, отступив из города, пытались на другом рубеже организовать оборону. Наши части сломили сопротивление противника и овладели многими крупными населенными пунктами. Захвачены большие трофеи, которые подсчитываются. Наши зенитчики сбили 4 немецких самолета.

* * *

В районе Ворошиловска наши части, преодолевая сопротивление противника, продвигались вперед. По неполным данным, уничтожено свыше 1.200 немецких солдат и офицеров. Захвачено 5 танков, 2 бронемашины, 19 орудий, 5 противотанковых ружей, 70 автомашин, 80 повозок, 200 лошадей с упряжью, 7 паровозов, 2 железнодорожных состава с заводским оборудованием и другие трофеи.

* * *

В районе Красноармейское наши войска вели ожесточенные бои с упорно сопротивляющимися частями противника. Немцы силами пехоты и танков предприняли ряд контратак, пытаясь вернуть потерянные позиции. Все контратаки гитлеровцев отбиты с большими для них потерями. Бойцы Н-ской части в боях за одну железнодорожную станцию уничтожили 15 немецких танков, 6 бронемашин и захватили 8 паровозов и 2 бронемашины. На другом участке отряд противника численностью до 500 человек при поддержке 14 танков атаковал Н-ское подразделение. Наши артиллеристы и бронебойщики с открытых позиций сожгли и подбили 5 вражеских танков. Истреблено до 300 гитлеровцев. Противник предпринял еще несколько безуспешных контратак и, оставив на поле боя много трупов, а также 6 подбитых танков, беспорядочно отступил.

* * *

На станции Лозовая нашими частями, по предварительным данным, захвачены склады с инженерным имуществом, склад с боеприпасами, склад с продовольствием, склад с мукой и зерном, 9 паровозов, 120 автомашин, 300 мотоциклов и другие трофеи, которые подсчитываются.

* * *

В районе Чугуева наши войска продолжали наступление и овладели рядом населенных пунктов. Разгромлена 320 немецкая пехотная дивизия. Только за последние 2 дня части этой дивизии потеряли убитыми 3.500 солдат и офицеров. Захвачено 20 орудий, 200 автомашин и до 500 подвод с грузами.

* * *

Партизаны отряда, действующего в одном из районов Могилевской области, совершили несколько налетов на немецкие гарнизоны. Истреблено 150 гитлеровцев. Партизаны этого отряда в январе месяце пустили под откос 7 железнодорожных эшелонов противника.

* * *

Партизанский отряд, действующий в одном из районов Полесской области, в январе месяце пустил под откос 11 вражеских эшелонов.

* * *

На Волховском фронте захвачена в плен большая группа солдат 227 немецкой гренадерской дивизии. Пленные солдаты 336 полка этой дивизии Иоганн Гоннер, Бернгард Дикман, ефрейтор Эрнст Фиц, обер-ефрейтор Вилли Бранд и другие рассказали: «Артиллерийский огонь русских опустошил многие наши подразделения. Командиры батальонов передавали по радио один за другим приказы—удерживать позиции во что бы то ни стало. Однако, русские танки прорвали линию обороны. За ними пошла пехота. Русские ворвались в наши траншеи, и все находившиеся в них немецкие солдаты без предварительного сговора, как по команде, подняли руки».

* * *

На хуторе Старая Станица, Ростовской области, гитлеровские мерзавцы сожгли живьем 18 пленных красноармейцев, колхозницу Прасковью Шинкареву и ее двух детей. За день до прихода частей Красной Армии немцы подожгли хутор. Огнем уничтожено 147 домов колхозников, школа, клуб, амбары и все другие хозяйственные постройки.

Совещание комсомольского актива и молодых передовиков сельского хозяйства Московской области

13 февраля в Колонном зале Дома Союзов состоялось совещание комсомольского актива и молодых передовиков сельского хозяйства Московской области.

С докладом о задачах комсомола и молодежи в предстоящих сельскохозяйственных работах 1943 года выступил секретарь МК ВКП(б) тов. Максимов. В прениях по его докладу приняли участие секретари горкомов и райкомов ВЛКСМ, председатели колхозов, трактористы, звеньевые, помощники начальников политотделов по комсомолу.

На совещании выступил встреченный бурной овацией товарищ М. И. Калинин. Его речь была выслушана участниками совещания с исключительным вниманием. В заключение на совещании выступил секретарь ЦК ВЛКСМ тов. Михайлов.

Участники совещания обратились с открытым письмом ко всем комсомольцам и молодежи колхозов, совхозов и МТС, в котором призывают по-большевистски бороться за успешную подготовку и проведение весеннего сева, за получение высокого урожая зерновых и овощей.

Комсомольцы Московской области вызвали на социалистическое соревнование сельскую молодежь Горьковской области.

С исключительным воодушевлением и любовью участники совещания приняли приветствие товарищу Сталину. (ТАСС).

ПРИЕМ ГРЕЧЕСКОГО ПОСЛАННИКА г. А. ПОЛИТИСА тов. В. М. МОЛОТОВЫМ

13 февраля 1943 года Народный Комиссар Иностранных Дел тов. В. М. Молотов принял Чрезвычайного Посланника и Полномочного Министра Греции в СССР г. А. Политиса.

Красная Армия победоносно продвигается на запад, сокрушая яростное сопротивление врага. На снимках: отдельные эпизоды наступательных боев Красной Армии (слева направо): 1) пулеметный расчет старшего сержанта Юдина ведет огонь по врагу; 2) саперы части командира Беззубова делают для нашей наступающей пехоты проход в заграждениях; 3) автоматчики подразделения лейтенанта Аюба Потижева занимают окраину села Н.

(Фото ТАСС).

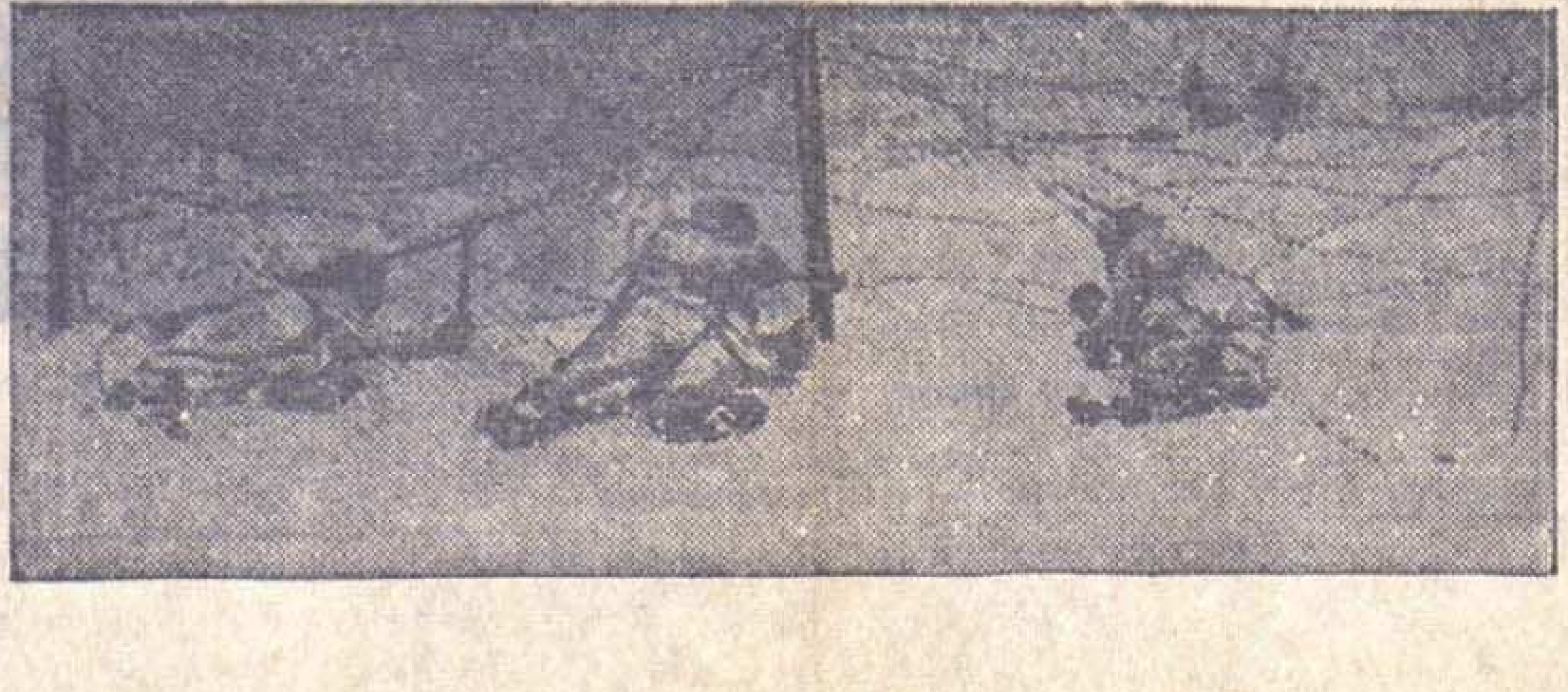

ТРИБУНА СТАХАНОВЦА

Трактористы, овладевайте опытом бережного расходования горючего

Помните: нефтепродукты нужны фронту!

Машинно-тракторные станции являются одними из основных потребителей жидкого топлива.

В условиях военного времени экономия топлива, в частности и в особенности жидкого топлива, является непреложным законом. Жидкое топливо необходимо для фронта, необходимо для танков, самолетов, самоходных пушек, транспорта. Отсюда понятно, какое огромное значение приобретает сейчас борьба за бережное, экономное расходование горючего машинно-тракторными станциями, трактористами.

В истекшем году среди машинно-тракторных станций республики Сергокалинская МТС (директор тов. Максименко, нач. политотдела тов. Умаханов, механик тов. Гноев) вышла на одно из первых мест по экономии горючего. Коллектив этой МТС, выполнив на 103,7 процента годовой план тракторных работ, сэкономил свыше 26 тонн горючего.

Наилучших показателей среди тракторных бригад Сергокалинской МТС добилась вторая тракторная бригада, которой руководит один из лучших мастеров тракторного дела Саид Омаров.

Ниже мы даем рассказ тов. Омарова о своем опыте работы.

КАК МЫ ДОБИЛИСЬ ЭКОНОМИИ 6.350 кг. ГОРЮЧЕГО

Рассказ Саида Омарова—бригадира тракторной бригады № 2 Сергокалинской МТС

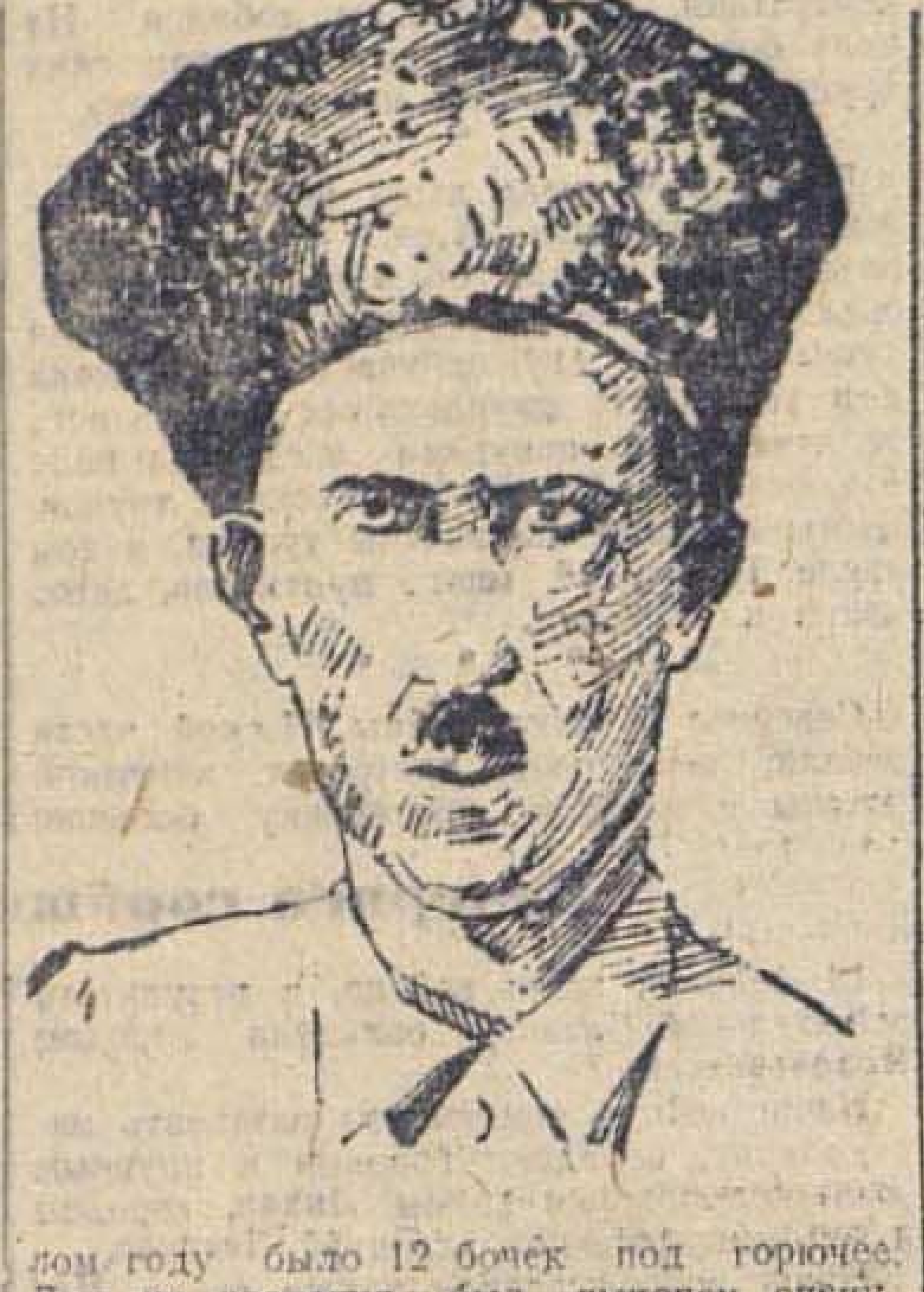

В самое ближайшее время на поля Дагестана снова выедут на своих стальных конях трактористы. Начнется упорная борьба за высокий, военный урожай 1943 года.

В нынешнем году за руль тракторов сядут многие новые молодые трактористы и трактористки, не имеющие еще достаточного производственного опыта. Вот этим молодым кадрам мне и хочется рассказать, как наша бригада в прошлом году добилась солидной экономии горючего. За год мы сэкономили 6.350 килограммов горючего. В переводе на мягкую пахоту бригада выработала 3.265 га — 126 проц. планового задания.

Основным условием экономного расходования горючего является исправное состояние машины. Сейчас проходит ремонтная кампания. Трактористы обязаны провести ремонт в соответствии со всеми техническими требованиями.

Нужно помнить, что если трактор приходится останавливать для устранения различных недостатков, то это влечет за собой непроизводительную трату горючего. Ведь очень часто тракторист, останавливая машину для устранения того или иного дефекта, мотор при этом не выключает, и он работает вхолостую. Если же мотор поработает вхолостую хотя бы один час, то даже на малых оборотах мы теряем на тракторе «НАТИ» 7 килограммов горючего.

Исправным должен быть не только трактор, но и прицепной инвентарь. Иначе снова будут непроизводительные остановки, простои, работа мотора вхолостую, и снова потери горючего.

Ни в коем случае мы не допускаем даже малейшей течи горючего. Мы тщательно следим за тем, чтобы керосинопроводы были всегда в исправном состоянии, чтобы отстойник и карбюратор были правильно собраны и снабжены плотными прокладками, которые не пропускали бы горючего.

В нашей бригаде установлен строжайший учет прихода и расхода горючего. У возчика горючего никогда не примут бочки с нефтепродуктом без накладной, без проверки веса. А ведь в некоторых бригадах этого нет, люди излишне доверяют друг другу на слово. Такое ненужное доверие способствует только различным злоупотреблениям, кражам, небрежности при перевозке горючего со складов в бригаду. Вполне понятно, конечно, что бочки за горючим мы посылаем только после тщательной проверки их исправности.

Немало трактористов считают, что потери горючего от испарения на солнце не представляют большого значения. Это, мол, мелочи, на которые не следует обращать внимания. Большую ошибку совершают рассуждающие так трактористы. В нашей бригаде в прошлом году было 12 бочек под горючее. Для их хранения был выкопан специальный подвал. Кроме этого, как мы называем, центрального подвала, мы еще устроили на отдаленных участках два других временных хранилища. Это совсем простые сооружения: на полметра глубиной выкапывается котлован и над ним устанавливают навесы. В этих хранилищах мы держим горючее в случае переездов на дальние участки.

Такое хранение не только сохраняет горючее от испарения, но и помогает предохранять его (особенно смазочные материалы) от пыли, грязи, песка. А если пользуешься чистым смазочным материалом, то механизмы не так быстро изнашиваются.

В тракторных бригадах нередко теряют много горючего при заправке машин. Зачастую трактористы для заправки машины выезжают из борозды, делают большие холостые переезды, наливают горючее ведрами, без леек и шланга. Немудрено, что при этом много горючего проливается на землю.

У нас установлен строжайший порядок, при котором трактор выходит из борозды на заправку только в том случае, если он находится от места хранения горючего не более чем на 100 метров. Иначе горючее подвозят к трактору на подводе. Наливаем горючее только при помощи шланга. Если приходится переливать горючее из одной бочки в другую, то опять-таки это делается при помощи леек и ведер. У нас никогда не проливается горючее на землю.

Опытные трактористы хорошо знают, какую большую экономию можно получить при полном использовании мощности трактора. Трактор «НАТИ» на пахоте нередко тянет четырехлемешный плуг, а между тем он может работать и пятилемешным плугом. Мы в прошлом году к трактору «НАТИ» прицепляли пятилемешный плуг, да кроме того, за плугом обязательно шли бороны. В результате трактористы при такой работе экономили за смену по 30-40 килограммов горючего.

На лущевке паров мы прицепляли к трактору два пятикорпусных плуга, а затем 4 плашки борон. На культивации у нас за культиватором шли в два следа бороны (12 звеньев).

Кроме того, для полной загрузки, лучшего использования мощности трактора, экономного расходования горючего нужно следить за тем, чтобы прицепной инвентарь был всегда в хорошем состоянии, чтобы лемехи плугов, лапы культиваторов, диски и зубья борон, диски сеялок были хорошо заточены.

Полное использование мощности трактора требует, чтобы на каждой машине было устроено специальное приспособление для использования картерных газов. Это также увеличивает мощность трактора и сокращает расход горючего.

Большой экономии горючего всегда достигает тот тракторист, который хорошо знает свою машину, хорошо ухаживает за ней, во-время устраняет все дефекты. Наши лучшие трактористы добились исключительно высоких показателей. Магомедов Абид за 67 трактоpосмен трактором «СТЗ—НАТИ» выработал в переводе на мягкую пахоту 595,4 гектара. Он вырабатывал за смену при норме в 5,5 га по 8,9 гектаров. За 67 тракторосмен Магомедов Абид сэкономил 2.430 килограммов горючего. Он расходовал топлива на 23,5 процента ниже установленной нормы.

Еще большей экономии добился тракторист Вагабов Магомед. За 27 тракторосмен он сэкономил 1.428 килограммов горючего. Его расход ниже нормы на 35 процентов.

Бывают случаи, когда трактористы добиваются экономии горючего за счет ухудшения качества тракторных работ: допускают мелкую пахоту, большие огрехи и т. д. Наша бригада такую «работу» считала бы для себя позором. Ведь не случайно, что колхоз имени Ленина, на полях которого работает наша бригада, получил самый высокий урожай хлебов в Сергокалинском районе, а колхозники получили на трудодень по 5 с лишним килограммов зерна. Цифры говорят сами за себя.

В наступающем году наша тракторная бригада будет добиваться еще больших успехов в выполнении плана тракторных работ и экономии горючего. В Сталинский фонд победы мы внесем тысячи килограммов сэкономленного горючего и поможем колхозам внести в этот фонд тысячи центнеров зерна, полученных сверх намеченной урожайности.

Три телеграммы и одно письмо шефов

В начале января в Сергокалинской МТС получили одну за другой три телеграммы от шефов. Директор махачкалинской фабрики имени III Интернационала тов. Волков торопил руководителей подшефной МТС с присылкой механика для оформления заказа на изготовление тракторных запасных частей.

Отложив все срочные дела, директор МТС тов. Максименко сам выехал в Махач-Кала. В первый же свой приезд представители МТС смогли убедиться, как у директора фабрики тов. Волкова слова резко расходятся с делами.

Долго сидел директор МТС в приемной. К тов. Волкову группами и в одиночку заходили работники конторы, но для приехавшего из района руководителя МТС у директора фабрики времени не находилось.

Через полтора часа томительного ожидания, после ряда настойчивых напоминаний о себе, директору подшефной МТС удалось, наконец, добиться аудиенции у тов. Волкова.

— Не беспокойтесь, ваши тракторы и машины с нашей помощью будут быстро отремонтированы, — великодушно заявил тов. Волков.

Вскоре разговор принял деловой характер. Директор МТС, ссылаясь на постановления республиканских и союзных организаций о помощи МТС, пред'явил заказ на изготовление запасных частей. И тут то от великодушных, ни к чему не обязывающих обещаний тов. Волкова почти ничего не осталось. Дав вежливо понять, что время у него крайне ограничено, директор фабрики согласился выполнить крайне незначительную часть заказа подшефной МТС: проточить 16 гильз, выточить 70 шпилек для головки блока трактора «СТЗ» и к ним 70 гаек, а также помочь некоторым количеством обтирочного материала.

С тех пор прошло уже два месяца. За это время четыре раза приезжали представители МТС на фабрику и никакого толка добиться не могли.

Обращались подшефные за помощью в парторганизацию фабрики.

— Как же, поможем, обязательно поможем, — горячо обещал секретарь парторганизации фабрики тов. Агарунов. — Не маленькие, понимаем значение МТС в военное время. Да мы, если потребуется, сверхурочные работы в мастерской организуем, а ваш заказ выполним.

Но дальше обещаний секретарь парторганизации тоже не пошел.

Недавно в МТС получили письмо от шефов. Все предполагали, что прислано приглашение приехать за выполненным заказом. Ничего подобного! Шефы просят заготовить им для посева семена и особенно картофель. А о заказе ни слова.

В. РОМАНОВ.

КРЕПКАЯ ПОМОЩЬ

Своей успешной работой по подготовке к весеннему севу наша МТС в немалой степени обязана шефу — коллективу Буйнакского фруктово-консервного завода. Руководство завода (директор тов. Шейхов) отнеслось к шефству над МТС с должной большевистской ответственностью. Шефы помогают нам чем только могут.

Для обработки реставрируемых запасных тракторных частей и деталей нам необходимы были инструменты. Шефы просмотрели все свои запасы в кладовых, на складах и выделили для нас точильный круг, сверла, напильники и другие инструменты.

Помогли нам шефы и такими материалами, как сортовое и листовое железо. Это дало нам возможность изготовить, в частности, такие детали, как капоты, крылья.

В своей мастерской шефы обработали для МТС до 50 различных важных деталей, как, например, валик коромысла для трактора «СТЗ».

Не остаются в стороне шефы и в таком вопросе, как организация общественного питания в МТС. Для столовой МТС завод время от времени выделяет из своих ресурсов рыбу и другие продукты питания.

А. АДИЛЬХАНОВ.

Старший механик Буйнакской МТС.

ДОЧЬ КУБАНИ

ДЕЙСТВУЮЩАЯ АРМИЯ, 11 февраля. **(Спец. корр. ТАСС).** В стороне от большого тракта Армавир — Кропоткин на Кубанской равнине раскинулись белые хаты хутора Георгиевский. Тревожным сном засыпал хутор в последние дни января. В те дни немцы, теснимые Красной Армией, особенно лютовали. Каратели рыскали по хуторам, хватали каждого, кто казался им подозрительным.

Ранним утром 23 января отряд гестаповцев влетел на хутор Георгиевский. Фашисты сразу же вломились в дом партизана Дмитрия Сорокина. Хуторяне поняли, что кто-то его предал. Вскоре из хаты вышли немцы и вместе с ними дочь Сорокина, 16-летняя Дуся. Сорокина в ту ночь не было дома, семья его пряталась по соседям, и только Дуся попала в лапы карателей.

На околице села Чистополье, что в нескольких километрах от хутора Георгиевский, одинокая хата. Сюда привезли Дусю.

— Где твой отец?

Дуся молчала. Тогда ее поставили лицом к стене. В спину уткнулись дула автоматов. Опять тот же вопрос, и опять молчание.

Со свистом опустилась на спину плеть. Новый удар, еще и еще. Плетьми иссечена спина. Дуся молчала.

На хуторе Георгиевский к полудню вновь появился немецкий отряд. Немцы согнали на площадь всех жителей. Больного комсомольца Аксентия Калинина подняли с постели и выгнали на мороз.

— Где Сорокин, где его семья? — задал вопрос офицер.

В толпе никто не проронил ни звука. Офицер отдал приказ отделить женщин от мужчин. Он рассчитывал на слабость женщин. Опять тот же вопрос, и опять молчание. В рядах женщин стояли жена и две дочери Сорокина. Никто, даже дети, глядя на взрослых, не указали на них.

Палачи увидели, что горстка советских людей выдержала испытание смертью. Тогда гитлеровцы решили применить иной способ воздействия.

— Расстрел отменяется,—об'явил офицер. Мы его заменяем сожжением всего вашего села. Срок — 5 минут. Не скажете — все сгорит.

Прошли долгих, как вечность, 5 минут. Запылал хутор. А на площади все также молча стояли люди и глядели, как в огне гибнет все их годами нажитое добро.

Ничего не добившись, палачи вновь вернулись к Дусе. Ей отрезали часть носа, вырезали на обеих ногах икры, выбили все зубы, вдавили глаз. Но Дуся молчала.

Прошло пять дней. На хутор вошли первые отряды Красной Армии. Вернулся и Сорокин со своим отрядом. Страшная весть сразила его. Сорокин пошел искать свою любимую дочку Дусю. Следы привели его в село Чистополье. Здесь возле хаты он нашел труп дочери.

Так погибла 16-летняя Дуся Сорокина, дочь ленинского комсомола, дочь коммуниста-партизана, дочь свободолюбивой Кубани.

А. СТЕКОЛЬНИКОВ.

Выступление Черчилля в палате общин

ЛОНДОН, 12 февраля. (ТАСС). Как передает английское министерство информации, премьер-министр Черчилль выступил в палате общин с речью о военном положении.

Основная цель, которую мы ставили перед собой на конференции в Касабланке, сказал он, это — сразиться с силами противника на суше, на море и в воздухе в возможно более широких масштабах и как можно скорее. Необходимость вступить в более тесное соприкосновение с врагом и усилить борьбу превалирует над другими соображениями, которые обычно могли бы быть сами по себе решающими. Нам нужно истреблять и обескровливать врага всеми физически возможными и разумными способами так же, как он истребляется и обескровливается на всем обширном русском фронте от Белого до Черного морей.

Отметив, что Великобритания и США должны преодолеть при решении этой задачи большие трудности, Черчилль подробно остановился на подводной войне.

Правительства Англии и Америки поставили на первое место во всех своих планах задачу преодоления угрозы подводной войны. Эта установка была самым определенным образом подтверждена представителями об'единенных штабов в Касабланке. Мы несем на море, сказал Черчилль, весьма крупные потери, которые мешают нам и задерживают наши операции. Однако борьба против подводных лодок протекает успешно. В этой борьбе мы взяли верх и даже больше, чем взяли верх.

За последние шесть месяцев строительство новых судов, в том числе американское и крупное канадское судостроение, превысило все потери об'единенных наций свыше чем на 1.250.000 тонн, а потери за последние два месяца были наиболее низкими за более чем годичный период. Число германских подводных лодок возрастает, но растут также и их потери и улучшаются как способы нападения на них, так и методы защиты караванов от них. Однако, продолжал Черчилль, мы не можем допустить в дальнейшем потерь подобного масштаба, хотя бы даже они перекрывались новым строительством.

Если Англия и США не ослабят своих усилий и борьба против подводных лодок сохранит свое первое место в наших планах и в наших действиях, — я беру на себя, говорит Черчилль, ответственность заверить палату общин, а я ее до сих пор не вводил в заблуждение, что в отношении судоходства мы к концу 1943 года будем находиться в лучшем положении, чем сейчас. И хотя было бы неосторожно пытаться заглядывать далеко вперед, тем не менее все тенденции свидетельствуют о том, что если не случится что-либо совершенно новое и неожиданное в этой хорошо изученной области, то к концу 1944 года мы будем находиться в еще лучшем положении, если предположить, что война продлится до этого времени.

Чем меньше мы будем терять судов, тем более интенсивными смогут быть англо-американские военные усилия. Увеличение тоннажа даст возможность наносить врагу более тяжелые удары. От того, как размеры нового судостроения будут превышать потери, зависит размер того бремени, которое мы можем снять с России, и то, как скоро окончится война.

Пусть враг, если ему это угодно, лелеет тщетные надежды предотвратить свою гибель путем подводной войны. Он не может предотвратить эту гибель, но может отсрочить ее, и наше дело сократить отсрочку напряжением всех возможных усилий.

Только после того, как были хладнокровно и трезво учтены все моменты, от которых, конечно, зависит сохранение нашей жизни и свободы, президент, с моего полного согласия, как представителя военного кабинета, решил, что основным принципом конференции в Касабланке является требование полной и безоговорочной капитуляции всех наших врагов.

Наше категорическое требование безоговорочной капитуляции не означает, что мы запятнаем свое победоносное оружие несправедливым и жестоким обращением со всем населением, но преступники должны быть преданы в руки правосудия, и оно должно быть суровым и безжалостным. От нацистской и от японской военной машины мы не должны оставить никакого следа. Тогда дело будет сделано, а оно, безусловно, будет сделано.

Теперь у нас имеется исчерпывающий план действий, определяющий назначение вооруженных сил, а также направление их действий, и мы намерены осуществлять этот план согласно нашей политике в течение ближайших 9 месяцев, до окончания которых мы, несомненно, попытаемся встретиться вновь.

Английские и американские эксперты и политические руководители обладали огромным преимуществом благодаря тому, что они могли свободно и откровенно обмениваться мнениями на одном и том же языке. Однако, это ни в коей мере не уменьшает нашего глубокого сожаления по поводу того, что Сталин и некоторые из его выдающихся генералов не могли быть среди нас. Президент Рузвельт, несмотря на свой физический недуг, который он столь героически преодолел, был готов отправиться вплоть до Хартума в надежде на тройственную встречу. Однако премьер Сталин является Верховным руководителем всего огромного русского наступления, которое тогда уже было в полном разгаре и которое продолжает неуклонно и триумфально развиваться. Как он, заявил нам, он не мог оставить своего поста хотя бы на один день, но я могу заверить палату, что, несмотря на его отсутствие, мы поставили перед собой как первую обязанность сделать максимум того, что в наших силах, чтобы помочь огромным и великолепным усилиям русских и попытаться оттянуть врага и его воздушные силы с русского фронта, поскольку вопросы подводной войны были поставлены таким образом, что дают нам возможность действовать наступательно.

Английские и американские стратеги и лидеры единодушно присоединяются к принятому год назад решению, а именно, что поражение Гитлера и разгром германской мощи должны получить приоритет над решающей фазой войны с Японией. Как я уже указал два месяца назад, разгром врага в Европе может быть достигнут до того, как будет одержана победа над Японией, и я заявил, что в этом случае все силы Британской империи — сухопутные, морские и воздушные — будут с наибольшей возможной быстротой переброшены на дальневосточный театр военных действий, и что Англия будет продолжать войну вместе с США с предельной энергией до тех пор, пока Япония не будет вынуждена к безоговорочной капитуляции.

В настоящее время в войне против Японии действия Англии ограничиваются индийским театром операций. Наши военные усилия в Азии, в частности, направлены к тому, чтобы открыть Бирманскую дорогу для оказания всяческой возможной помощи Китаю. Мы поддерживаем тесную связь с генералиссимусом Чан Кай-ши, которого мы были бы рады видеть на конференции, если бы он смог на нее прибыть.

Командующий военно-воздушными силами США генерал Арнольд и фельдмаршал Дилл находятся в Чунцине, обсуждая с генералиссимусом то, что мы имели в виду. Мы уже получили от него выражение удовлетворения по поводу большой дополнительной помощи, которую мы предоставили Китаю на данном этапе его длительной и непоколебимой борьбы. Генералиссимус согласен также с планами будущих действий на Дальнем Востоке, которые мы сообщили ему в виде результатов наших переговоров.

Вот что можно сказать о решениях, принятых в Касабланке, и их последствиях, насколько они подлежат опубликованию.

Я должен, однако, добавить следующее: смотря на все, что делает Россия на огромные успехи советской армии я чувствовал бы себя не на том уровне которого требуют события, если бы я не был уверен всем сердцем и сознанием в том, что делается и будет делаться все доступное человеческим силам для того, чтобы с предельной быстротой и энергией и в самых широких масштабах ввести в действие английские и американские вооруженные силы против врага. Президент и я настоятельно и особенно подчеркивали это нашим военным советникам и экспертам. Одобряя их планы и размещение сил, мы официально предлагали им придать большую силу атакам и провести их с большей скоростью. Для достижения этой цели по обеим сторонам Атлантики прилагаются энергичные усилия.

Черчилль сообщил, что с полного согласия Рузвельта он прибыл в Турцию на совещание с руководителями Турции. Я уже предупреждал, сказал Черчилль, против того, чтобы читать между строк коммюнике, которое было уже опубликовано по поводу этого совещания.

Наша политика ни в какой мере не направлена на то, чтобы поставить Турцию в затруднительное положение. Напротив, катастрофа Турции была бы катастрофой Англии и всех об'единенных наций. До сих пор Турция удерживала прочный барьер против агрессии с какой-либо стороны, и благодаря этому даже в самые черные дни она оказывала нам неоценимую службу, предотвращая распространение войны через Турцию на Иран и Ирак и предотвращая угрозу нефтепромыслам Абадана, имеющим жизненно важное значение для всей войны на Востоке.

Об'единенные нации, в особенности Англия, весьма заинтересованы в том, чтобы Турция была хорошо оснащена оружием современной войны и чтобы ее храбрая пехота не испытывала недостатка в важнейшем вооружении, играющем решающую роль на полях битвы в настоящее время. Теперь впервые мы и Соединенные Штаты имеем возможность снабжать Турцию этим оружием насколько позволяет пропускная способность ее железных дорог и других коммуникаций. Мы можем дать ей столько, сколько она в состоянии взять, и поставляем это оружие также быстро и даже быстрее, чем турецкие войска способны его освоить.

На нашем совещании я не пред'являл Турции каких-либо требований за исключением предложения тщательно организовать это перевооружение. В настоящее время в Анкаре заседает смешанная англо-турецкая военная комиссия, занимающаяся вопросами максимального развития общей оборонной мощи Турции путем внедрения этого нового оружия и улучшения коммуникаций с тем, чтобы турецкая армия достигла максимальной степени эффективности. Турция является нашим союзником и другом. И мы можем пожелать, чтобы ее территория, ее интересы и права были эффективно защищены. Мы особенно желаем достижения теплых и дружеских взаимоотношений между Турцией и нашим великим северным другом, с которым мы связаны 20-летним англо-русским договором.

Далее Черчилль остановился на своем посещении Кипра, Каира и Триполи. Он напомнил об обстоятельствах разгрома армии Роммеля у Эль-Алламейна.

Об операции в Северной Африке, сказал Черчилль я считаю, можно судить по словам, сказанным Сталиным мне, когда я рассказал ему о ней в августе прошлого года. Он заявил, что эта операция является правильной в военном отношении. Она, несомненно, изменила стратегическую ось войны. В Северо-Западной Африке было успешно высажено почти 500 тысяч человек, и сейчас эти войска находятся под контролем Соединенных Штатов.

Некоторые люди поглощены вопросом о прошлых действиях различных французских официальных лиц, которых, по мнению американцев, разумно использовать. Что касается меня, то я должен признать, что я в большей степени заинтересован в безопасности армии и в успехе операций, которые вскоре вновь достигнут своей кульминационной точки.

Я попытался сказать палате все, закончил свою речь Черчилль, что, как я убежден, известно противнику, и не сказать ей чего-либо такого, что противник не должен бы знать. Во всяком случае, я обращаюсь ко всем патриотам по обе стороны Атлантического океана: сурово расправляйтесь со всеми теми, кто сеет раздоры и недовольство, где бы они ни находились, и обеспечьте, чтобы наши военные машины вступали в сражение при возможно более благоприятных условиях для нашего дела.

Назначение Александера заместителем Эйзенхауэра

ЛОНДОН, 12 февраля. (ТАСС). Как передает агентство Рейтер, главнокомандующий вооруженными силами североафриканского театра военных операций генерал Эйзенхауэр заявил, что его заместителем назначен главнокомандующий английскими вооруженными силами на Ближнем Востоке генерал Александер.

Острые экономические затруднения в Италии

СТАМБУЛ, 12 февраля. (ТАСС). В Италии непрерывно возрастают экономические затруднения. Из-за острой нехватки электроэнергии итальянское правительство прекратило на 3 месяца (с декабря по февраль) работу всей текстильной промышленности. Это мероприятие коснулось 900 предприятий.

Итальянской военной промышленности недостает многих важнейших видов сырья. Тщетно ожидают сырья крупнейшие итальянские заводы, выполняющие заказы для Германии. Из-за недостатка сырья некоторые предприятия приостановили работу. Румыния не выполнила своего обязательства поставить Италии 1.000 тонн марганца. Поэтому многим итальянским литейным заводам придется совсем прекратить работу. В итальянской промышленности и в сельском хозяйстве нехватает рабочей силы. В то же время в сельском хозяйстве и промышленности Германии работают многие сотни тысяч итальянских рабочих.

Война в Северной Африке. На снимке: английские солдаты ведут сдавшихся в плен итальянцев.

ИНОСТРАННАЯ ХРОНИКА

※ В Бразилии раскрыт фашистский заговор, участники которого готовили восстание в армейских частях города Крюзалта.

※ Гитлеровцы арестовали генерала Даркур—председателя французской воздушной компании «Эр Франс». В момент вторжения германских войск в неоккупированную зону Франции все принадлежащие этой компании самолеты вылетели по приказу Даркура в Северную Африку.

※ «За отрицательное отношение к сотрудничеству с немцами» правительством Виши отстранены от должности 748 мэров и их заместителей и 2.324 муниципальных служащих.

※ Сенат США единогласно ратифицировал договор между США и Китаем об отказе США от прав экстерриториальности в Китае.

※ Из-за многочисленных актов саботажа в Бельгии фактически сорвано производство товарных паровозов и вагонов для Германии. Так, из 200 заказанных гитлеровцами еще в начале 1942 года паровозов к январю 1943 года был выпущен только 1.

※ В Болгарии произведены массовые аресты сербов и греков, обвиняющихся в антигерманской деятельности.

ИЗВЕЩЕНИЕ

16 февраля, в 7 час. веч., в парткабинете Махачкалинского горкома ВКП(б) (Маркова, 29) состоится инструктивный доклад для докладчиков и руководителей агитколлективов на тему: XXV годовщина Красной Армии и наши задачи.

Читает лектор горкома ВКП(б) тов. Галицкий.

Ответственный редактор
Д. ШИЛОВ.

Кино-театр «Темп»
с 11 февраля новый звуковой художественный фильм
«КОНЦЕРТ ФРОНТУ».

ТРЕБУЮТСЯ:
Махачкалинской мебельной фабрике — рабочие, бухгалтер расчетного стола, нач. [illegible] отдела. Мужчины обеспечиваются общежитием. При фабрике имеются столовая и магазин.

Адрес редакции и издательства:
гор. Махач-Кала, Пушкинская, 6.

Телефоны: зам. ответ. редактора — 1-05, ответ. секретаря — 8-04, общий — 3-22, отделов: промышленно-транспортного — 2-48, сельскохозяйственного — 7-83, писем и рабселькоров — 9-80, выпускающего — 8-44, издательства — 1-87, отдела об'явлений и заказов — 2-11.

Неопубликованные рукописи обратно не возвращаются.

С—3310.

Типография издательства «Дагестанская правда».

Заказ № 143.

Пролетарии всех стран, соединяйтесь!

ДАГЕСТАНСКАЯ ПРАВДА

Орган обкома и махачкалинского горкома ВКП(б) и Верховного Совета ДАССР

№ 38 (6304) | Вторник, 16 февраля 1943 г. | Цена 20 коп.

I.

Войска Южного фронта заняли Ростов-на-Дону

Войска Южного фронта, под командованием генерал-полковника тов. МАЛИНОВСКОГО Р. Я., в течение нескольких дней вели ожесточенные бои за город РОСТОВ-на-ДОНУ. Сегодня, 14 февраля, сломив упорное сопротивление противника, наши войска овладели городом РОСТОВ-на-ДОНУ.

В боях за РОСТОВ отличились войска генерал-лейтенанта тов. ГЕРАСИМЕНКО В. Ф. Первыми ворвались в город части подполковника тов. КОВАЛЕВА, подполковника тов. СИВАНКОВА, полковника тов. ДРЯХЛОВА, майора тов. ДУБРОВИНА. Обходом с запада занятию города содействовали части полковника тов. ШАПКИНА и майора тов. ХОДОС.

II.

Войска Юго-Западного фронта заняли города Ворошиловград и Красный Сулин

Войска Юго-Западного фронта, под командованием генерала армии тов. ВАТУТИНА Н. Ф., после ожесточенных боев овладели городами ВОРОШИЛОВГРАД (Украина), КРАСНЫЙ СУЛИН (Ростовская область).

СОВИНФОРМБЮРО.

Наши победы на Юге

(Передовая „Правды" за 15 февраля)

Вчера молнией облетела всю нашу Родину радостная весть о том, что советские войска овладели городами Ростов-на-Дону, Ворошиловград и Красный Сулин. Миллионы советских людей с чувством величайшей благодарности произносят хвалу героям Красной Армии, ее великому вождю и полководцу товарищу Сталину.

В ноябре 1941 года немцам удалось ценой огромных потерь захватить Ростов-на-Дону. Сколько было тогда визга и шума на всю планету! Гитлеровцы орали о том, что проломлены ворота на Кавказ, что в их руках находится ключ к Кубани и Баку.

В ночь с 28 на 29 ноября 1941 года советские войска вышвырнули гитлеровских оккупантов из Ростова. Противник отступил, оставив на поле боя свыше 5 тысяч убитых. Красная Армия нанесла тут гитлеровцам сильнейший удар, за которым последовала серия других, приведших к разгрому фашистских полчищ под Москвой. Ростов был первым крупным городом из тех, которые Красная Армия освободила от врага.

Во время летнего наступления 1942 года гитлеровским авантюристам вновь удалось захватить донскую столицу. Опять по всему миру потянулась зловонная похвальба фашистской пропаганды. Гитлеровцы трещали на всех перекрестках о том, что захвачен ключ от Кавказа, что двери к источникам нефти распахнуты настежь перед немецкими захватчиками.

Сейчас, успешно развивая свое наступление, Красная Армия вновь овладела городом Ростов-на-Дону. Это — победа выдающегося значения.

Отчетливо сознавая огромное стратегическое значение Ростова, немцы яростно защищали дальние и ближние подступы к городу. Они всеми силами пытались удержать эти ключевые позиции в своих руках. Но ни танки, ни фашистские самолеты, ни мощные вражеские укрепления не могли остановить наши наступающие части. Сломив и раздавив сопротивление врага, советские войска заняли город.

Не только весь советский народ, но и все свободолюбивое человечество от всей души поздравит Красную Армию с новой блестящей победой. Занятием Ростова-на-Дону Красная Армия закрепила свои успехи на Юге. Седой Дон на всем своем громадном протяжении очистился от гитлеровской нечисти.

Могучий ледоход продолжается... Красная Армия идет вперед!

Пытаясь скрыть от населения Германии и оккупированных немцами стран тяжелые неудачи на фронте, гитлеровская пропаганда невнятно бормочет о том, что Красная Армия занимает якобы никому неизвестные деревни и ощутимого территориального успеха, дескать, не достигла. Старая знакомая песня брехливого геббельсовского репертуара!

Котельниково, Сальск, Нальчик, Моздок, Ставрополь, Кисловодск, Пятигорск, Минеральные Воды, Армавир, Майкоп, Тихорецк, Краснодар, Миллерово, Шахты, Каменск, Краматорская, Красноармейское, Купянск, Чугуев, Белгород, Лозовая, Курск, Фатеж, Великие Луки, Шлиссельбург и многие, многие другие города, сотни железнодорожных станций, тысячи населенных пунктов — вот какие «никому неизвестные деревни» заняла Красная Армия за последнее время.

Сейчас к славной череде освобожденных от оккупантов советских городов прибавились Ростов-на-Дону, Ворошиловград и Красный Сулин. Освобожден тот самый Ростов, о котором немцы совсем недавно писали, что он «занимает исключительно важную ключевую позицию и является третьим по величине городом среди городов на Черном море». Тот самый Ростов, который немцы готовились защищать изо всех сил и самоуверенно заявляли, что планы советского командования об овладении этим городом никогда не будут осуществлены. Дорого обошлись немцам «ключи к Кавказу» и вся их кавказская авантюра!

С самого начала наступления советских войск гитлеровская пропаганда успокаивала немцев заверениями о том, что Красная Армия не достигла никаких стратегических успехов, поскольку она не овладела Ростовом. Что сейчас запоют прожженные жулики из гитлеровского игорного притона!

Горячо обрадует всех честных людей и сообщение о занятии нашими войсками Ворошиловграда. Красная Армия очистила от оккупантов уже многие города и районные центры Украины. Сейчас наше славное советское знамя поднято над крупным областным центром Советской Украины, крупнейшим промышленным центром Донбасса.

Гитлеровские разбойники яростно рвались в Донбасс. Они хищно облизывались, вспоминая о богатейших недрах всесоюзной кочегарки, мечтая о жирном украинском угле. Но, как говорят украинцы, пошел за шерстью, а вернулся сам стриженый.

Красная Армия ритмически освобождает родной Донбасс, вышибает врага из городов и поселков Ворошиловградской и Сталинской областей, ставит находящиеся там фашистские дивизии все в более и более тяжелое положение.

Весь мир с восторгом отмечает успехи советских вооруженных сил. Славная сталинградская эпопея, завершившаяся невиданным в истории военного искусства полным разгромом отборных немецких армий, навсегда останется в памяти свободолюбивого человечества. Крупнейшие военные специалисты и политические деятели всех стран с глубоким уважением говорят о мудрости стратегических планов Верховного Главнокомандования Красной Армии, о прозорливости и гениальном руководстве вождя советских народов и Верховного Главнокомандующего вооруженными силами Советского Союза товарища Сталина.

Осуществление мудрых сталинских планов находится в надежных руках. С глубокой благодарностью и уважением советский народ произносит имена генералов и военачальников Красной Армии, под руководством которых советские войска одерживают одну победу за другой. Победа под Ростовом-на-Дону связана с именами генерал-полковника тов. Малиновского, генерал-лейтенанта тов. Герасименко, подполковника тов. Ковалева, подполковника тов. Сиванкова, полковника тов. Дряхлова, майора тов. Дубровина, полковника тов. Шапкина и майора тов. Ходос. Успешные действия, увенчавшиеся взятием Ворошиловграда и Красного Сулина, являются заслугой войск Юго-Западного фронта, которыми командует генерал армии тов. Ватутин.

Советская Родина ценит и любит своих генералов. Их заслуги перед отчизной отмечаются высокими наградами. Сегодня советский народ с удовлетворением узнает о новом Указе Президиума Верховного Совета СССР, который отметил группу военачальников, умело, мужественно и успешно руководивших боевыми операциями. Орденами Суворова награждены генералы Герасименко, Рейтер, Цветаев, Шлемин, Борисов, Ворожейкин, Крейзер, Фалалеев и Чанчибадзе. Честь и слава кавалерам ордена Суворова!

Через несколько дней будет торжественно отмечаться 25-летие Красной Армии и Военно-Морского Флота. К этому славному юбилею советские войска приходят с выдающимися успехами в боях с ненавистным врагом.

Славные победы на Юге — крупный вклад в дело полного разгрома врага, в дело очищения нашей родной земли от немецко-фашистских оккупантов.

УКАЗ ПРЕЗИДИУМА ВЕРХОВНОГО СОВЕТА СССР

О введении новых знаков различия для личного состава Военно-Морского Флота СССР

1. Удовлетворить ходатайство Народного Комиссариата Военно-Морского Флота и ввести, взамен существующих, новые знаки различия — погоны для личного состава Военно-Морского Флота СССР.

2. Утвердить образцы и описание новых знаков различия личного состава Военно-Морского Флота.

3. Распространить знаки различия, установленные в Красной Армии, на личный состав частей Военно-Морского Флота, для которых установлена общеармейская форма одежды.

4. Народному Комиссару Военно-Морского Флота СССР установить сроки перехода на новые знаки различия и внести необходимые изменения в форму одежды личного состава Военно-Морского Флота.

Председатель Президиума Верховного Совета СССР **М. КАЛИНИН.**
Секретарь Президиума Верховного Совета СССР **А. ГОРКИН.**

Москва, Кремль, 15 февраля 1943 г.

П И С Ь М О

молодых передовиков сельского хозяйства Московской области ко всей сельской молодежи, комсомольцам и комсомолкам колхозов, совхозов и МТС

Дорогие товарищи!

Героическая Красная Армия успешно идет вперед, на Запад, очищая советскую землю от подлых немецких захватчиков. В родную советскую семью возвращаются город за городом, село за селом, над ними снова реет победоносное Красное знамя.

Доблесть и мужество советских воинов зовут нас удвоить, утроить помощь фронту, дать стране, Красной Армии еще больше хлеба, картофеля, мяса, технических культур. В труде, как в бою, — таков девиз нашей молодежи. Быть достойными фронтовиков — этой мыслью живут молодые патриоты колхозной деревни.

Сельская молодежь Московской области в прошлом сельскохозяйственном году старательно трудилась на колхозных и совхозных полях. 165.000 молодых колхозников и колхозниц, 110.000 пионеров и школьников работали в колхозах и совхозах. Более 3.000 девушек водили тракторы, заменяя ушедших на фронт трактористов.

Свыше чем на 2 миллиона рублей собрала молодежь запасных частей и инструмента к тракторам и другим сельскохозяйственным машинам. 25 миллионов рублей из личных сбережений внесли комсомольцы и молодежь на строительство танковой колонны «Московский колхозник».

Конечно, нельзя сказать, что у нас хорошо работала молодежь в каждом колхозе, совхозе, МТС. Находились несознательные молодые колхозники, которым хотелось полодырничать, увильнуть от работы. Были и такие трактористы, комбайнеры, которые допускали пережог горючего, большие потери хлеба при уборке. В некоторых колхозах и совхозах молодежь слабо боролась за высокий урожай, особенно по картофелю.

Нельзя, чтобы в этом году мы допускали эти недостатки.

Надо, чтобы в каждом нашем колхозе, совхозе, МТС молодежь во главе с комсомольцами выступила боевым организатором успешной подготовки и проведения посевной кампании.

Молодые колхозники и колхозницы, рабочие совхозов и МТС!

Наша страна на пороге второй военной весны. Основы урожая закладываются во время сева. «Что посеешь, то и пожнешь», — говорит русская народная пословица.

Первая и самая главная наша задача — **повысить урожай**, собрать больше хлеба, картофеля, овощей. Они нужны нашей стране так же, как самолеты, танки, пушки, боеприпасы. Борьба за хлеб, овощи, картофель — это борьба за победу над немцами. Поэтому наша обязанность — работать так, чтобы каждый колхоз, совхоз получил высокий урожай.

Надо полностью использовать каждую машину, не допускать простоя тракторов, непроизводительных расходов горючего и смазочных материалов.

Молодежь должна взяться за то, чтобы использовать для проведения сева все местные ресурсы и возможности.

Образцово подготовиться, в срок и высококачественно провести весенний сев— **это сейчас наше самое важное патриотическое дело.**

Посоветовавшись на своем совещании, мы решили провести следующее:

ПО ПОДГОТОВКЕ К ПОЛЕВЫМ РАБОТАМ МАШИН И ИНВЕНТАРЯ

1. До 1 апреля проверить, как отремонтированы каждый трактор, плуг, борона, сеялка. Если в колхозе недостает плуга, — найти его; нет зубьев у бороны — отковать, не наточены лемеха—отточить. Мы хотим добиться, чтобы в каждой полеводческой бригаде было достаточное количество исправного инвентаря.

2. Наладить работу колхозных кузниц: заготовить древесный уголь, собрать железный лом, изыскать недостающий инструмент. В колхозах, где нет кузнецов, выделить комсомольцев, комсомолок и молодых колхозников и послать их на учебу в кузницы соседних колхозов.

3. По опыту прошлого года собрать и изготовить запасные части и инструменты для ремонта тракторов и других сельскохозяйственных машин. Закончить эту работу до 1 апреля.

4. Комсомольцам МТС вместе с комсомольцами и молодежью колхозов в течение февраля навести образцовый порядок в мастерских и на усадьбах МТС, принять активное участие в строительстве крытых навесов для хранения тракторов и сельскохозяйственных машин.

ПО ПОДГОТОВКЕ СЕМЯН К ПОСЕВУ

1. Добиться, чтобы в колхозах были полностью заготовлены семена на всю площадь посева. Для этого прежде всего установить: сколько в колхозах есть семян и сколько их нужно. Если семян недостает, выявить из каких источников можно покрыть этот недостаток, взяться за сбор из личных запасов, организовать товарищескую помощь из других колхозов.

Обеспечить строгий повседневный контроль за сохранением семян, следить, чтобы они не расхищались и не подвергались порче.

2. Принять все меры к тому, чтобы посевной материал был высокого качества: отсортировать все семена, проверить их чистоту, всхожесть, обменять недоброкачественные семена на хорошие.

Перед посевом провести протравливание, яровизацию и завозку семян.

3. Усилить работу по сбору верхушек клубней продовольственного картофеля, привлечь к этому делу пионеров и школьников. Обеспечить полную сохранность уже заготовленного семенного материала.

ПО ПОДГОТОВКЕ ЖИВОГО ТЯГЛА К ПОЛЕВЫМ РАБОТАМ

Обеспечить заботливый и любовный уход за скотом, правильное его кормление и содержание, добиваясь, чтобы каждая лошадь в ближайшее время имела среднюю, вышесреднюю упитанность.

Для этого:

1. Вместе с правлениями колхозов, с участием ветеринарного врача или зоотехника осмотреть всех лошадей в колхозах, больных и истощенных выделить в отдельные группы, улучшить за ними уход и организовать необходимое лечение.

Пионерам и школьникам взять шефство над лошадьми, обеспечив повседневный уход и контроль за их содержанием.

2. Создать контрольные молодежные посты, которым поручить ежедневно, как днем, так и ночью, проверять, полностью дается ли корм лошадям, как хранятся запасы кормов, оставленных на весну. О недостатках, выявленных проверкой, немедленно сообщать правлению колхоза и добиваться, чтобы они были устранены.

3. Выделить на работу конюхами лучшую молодежь. Изготовить силами молодежи щетки и скребницы, содержать лошадей в чистоте.

4. Добиться устранения обезлички лошадей, твердого закрепления их за колхозниками, хорошего состояния сбруи и повозок.

5. Широко использовать на работе в качестве тягла малопродуктивных коров и особенно нетелей, бычков. До начала сева изготовить в каждом колхозе необходимое количество упряжи, приучить к работе в упряжке коров.

ПО ПРОВЕДЕНИЮ ЗИМНИХ АГРОТЕХНИЧЕСКИХ МЕРОПРИЯТИЯ

1. Широко организовать массовую агротехническую учебу среди молодежи и всех колхозников. Комсомольцам и молодым колхозникам до начала весеннего сева изучить: правила хранения и применения навоза; какие требования пред'являются к семенам; как правильно произвести посев; как проводить обработку земли весной и почему нужна глубокая вспашка; как должен быть организован и учитываться труд; порядок дополнительной оплаты за повышение урожайности; как добиться высоких урожаев картофеля.

2. Вывезти по санному пути весь навоз со дворов колхозов, а также и дворов колхозников, добиваться, чтобы он хранился в хорошо сложенных и утрамбованных штабелях.

Усилить работу по сбору и заготовке местных удобрений, широко привлекая к ней пионеров и школьников. Собрать, сохранить и вывезти на поля золу, куриный помет, организовать заготовку компостов, торфа и других местных удобрений.

3. Создать комсомольско-молодежные звенья высокого урожая. Уже теперь этим звеньям развернуть тщательную подготовку своих участков, собрать и вывезти больше удобрений, хорошо подготовить семена, привести в полный порядок конный инвентарь. Заготовить весь ручной инвентарь.

О МАССОВО-ПОЛИТИЧЕСКОЙ РАБОТЕ В ПЕРИОД ПОДГОТОВКИ И ПРОВЕДЕНИЯ ВЕСЕННЕГО СЕВА

1. Выделить в каждую полеводческую бригаду агитаторов из числа лучших комсомольцев и молодежи, поручить им постоянно проводить с колхозниками беседы, читать и раз'яснять сообщения Советского Информбюро и читать статьи из газет. Добиться, чтобы газеты регулярно доставлялись в поле, в бригады.

2. Широко освещать через газеты, боевые листки, доски показателей ход подготовки и проведения сева по колхозам и совхозам. Проверять выполнение взятых обязательств, рассказывать о результатах проверки на собраниях, производственных совещаниях, в беседах агитаторов, поощряя передовиков и бичуя лодырей.

3. Решительно улучшить культурно-массовую работу среди молодежи, организовывать вечера художественной самодеятельности, пляски, пение.

4. В ходе подготовки к севу и во время сева, систематически и, примерно, один раз в 10 дней собирать молодежь, рассказывать ей, что уже сделано по подготовке к севу, как идет сев, и советоваться с ней — что следовало бы сделать для улучшения работы.

ПО ПРОВЕДЕНИЮ ВЕСЕННЕГО СЕВА

1. Показывать личный пример честного труда, не покладая рук, по-стахановски работать на полях, стать лучшими плугарями, сеяльщиками, подвозчиками семян. Развернуть движение стахановцев колхозных, совхозных полей, добиваться, чтобы молодые колхозники выполняли по две и больше норм в день.

2. Добиться четкой организации труда, дальнейшего укрепления трудовой дисциплины среди колхозников. Работу на севе начинать с восходом солнца и заканчивать с наступлением темноты.

3. Проявить инициативу в создании и обеспечении хорошей работы колхозных детских яслей, площадок, чтобы облегчить труд женщин, имеющих малолетних детей.

4. Комсомольцам-трактористам и трактористкам показать пример полного использования машин на полевых работах.

Трактор, на котором работает комсомолец или комсомолка, не должен простаивать или не выполнять норму выработки.

Для лучшего технического обслуживания тракторных бригад комсомольцам взяться за создание походных мастерских на конном ходу.

5. Повести решительную борьбу за строжайшую экономию горючего и смазочных материалов. Создать в каждой МТС и совхозе контрольные комсомольско-молодежные посты по экономии горючего. Принять активное участие в переводе предусмотренных планом тракторов на газогенераторное топливо, рекомендуя на работу на газогенераторных тракторах лучших трактористов и трактористок из числа комсомольцев и молодежи. Организовать силами колхозной молодежи заготовку чурок для этих тракторов.

6. Оказать практическую помощь колхозам и совхозам области в производстве скипидара-сырца, как топлива для тракторов, дегтя, а также колесной мази.

Комсомольцы и комсомолки!

Молодые колхозницы и колхозники, рабочие МТС и совхозов!

В проведении весеннего сева будет немало трудностей. Под руководством партийных организаций, сплачивая на борьбу за успешное проведение сева всех колхозников, мы добьемся успеха и выйдем победителями. Порукой этому — наша великая любовь к матери-Родине, наша ненависть к проклятым немецким захватчикам, наша готовность всеми силами поддержать героическую Красную Армию.

Комсомольцы и комсомолки! Шире организуйте социалистическое соревнование колхозов, бригад, звеньев, вовлекайте в него всю молодежь, всех колхозников! Становитесь подлинными организаторами молодежи на быстрейшее и высококачественное проведение весеннего сева! В борьбе за отличное проведение сева добивайтесь дальнейшего организационного укрепления своих рядов, расширяйте и укрепляйте свои связи с молодежью, активно вовлекайте ее лучшую часть в ряды комсомола.

Беря на себя обязательства, изложенные в этом письме, мы включаемся в борьбу за знамя ЦК ВЛКСМ и вызываем на социалистическое соревнование комсомольцев и молодежь Горьковской области.

Товарищи комсомольцы и комсомолки! Молодежь колхозов, совхозов и МТС! Перед вами большие, почетные, но и трудные задачи! У нас есть все возможности, чтобы с ними успешно справиться!

Колхозная молодежь, — в боевой поход за высокий урожай!

Своевременно и высококачественно проведем весенний сев!

Поможем нашей доблестной Красной Армии разгромить врага, освободить нашу родную землю от немецко-фашистской нечисти!

Под руководством большевистской партии, нашего родного вождя и полководца Иосифа Виссарионовича Сталина — вперед, к победе!

Выступление товарища М. И. Калинина

на совещании молодых передовиков сельского хозяйства Московской области

Товарищи, за последние месяцы Красная Армия достигла значительных успехов на фронте.

Эти успехи вытекают не только из того, что Красная Армия имеет хорошее вооружение, что ее командиры храбры, инициативны, что ее бойцы беззаветно борются за свою отчизну, — всеми этими качествами наша Армия обладала и раньше. Новое качество, которое отличает нашу Красную Армию за последнее время,—это повышенная организованность. Армия приобрела опыт боев. И сейчас ее победы—это не только плоды храбрости и самоотверженности, — ее победы основаны на повышенной организованности. Бойцы и командиры приобрели боевое уменье, научились с меньшими затратами материальных сил достигать больших результатов.

Сейчас перед сельскими комсомольцами, которые в своей массе будут участвовать во втором военном сельскохозяйственном году, тоже стоит задача научиться организованности, чтобы с меньшей затратой силы добиваться больших результатов. Конечно, у комсомольцев бурлит энергия, энтузиазм, свойственные юности. Все эти качества присущи молодежи. Но есть одно качество, которое у человека созревает медленнее, это—навыки организованности, уменье для каждой работы найти наилучшие организационные формы.

Могут спросить, как их найти? В книгах вычитать об этом трудно. В школах у нас тоже не преподают организационную практику, не только ее методы и детали, но и не преподают даже и основные принципы. Организационные навыки приобретают в труде, в работе, в опыте.

Нам надо учесть, какие в прошлом году были у нас недостатки при проведении сельскохозяйственных работ, где мы тратили труда больше, чем надо. Учесть, чтобы не повторять такой растраты.

Представим себе, что на выполнение какой-то работы потратили мы сил в два раза больше, чем требовалось. Конечно, скажут, хорошо работали, выполнили задание на 100 процентов. Но все-таки жалко, что много сил зря потратили.

А ведь, товарищи, задача молодежи не только в том, чтобы как можно лучше выполнить все сельскохозяйственные работы. Вместе с тем молодежь готовит из себя смену старшим, а для этого нужно сохранить ее силы. Надо, чтобы и работа кипела и время для культурного развития оставалось.

Я думаю, что московские комсомольцы со своей стороны приложат все уменье и в этом году не только выполнят план сельскохозяйственных работ, но и накопят значительный организационный опыт.

Организационный опыт — навык организатора—это одно из самых лучших качеств человека. Оно понадобится вам не только сейчас, для достижения тех целей, которые ставит перед вами новый сельскохозяйственный год, но послужит и в будущем, сыграет в вашей жизни огромную роль.

Организационный опыт подсказывает, как наилучшим образом подойти к выполнению любого задания, и это качество будет служить вам подспорьем в любом деле.

Нам предстоит гигантская работа и во время войны и после войны. Эта работа потребует не только многих сил, но и умения наиболее целесообразно приложить свои силы.

Вот этому и надо научиться комсомольцам и молодежи Московской области.

Хочу пожелать комсомольцам Москвы и Московской области приобрести такой опыт, чтобы победа давалась им с наименьшим расходом сил и энергии. Если в этом вы будете иметь успех, то значит и задания партии, задания товарища Сталина выполните. **(Бурные аплодисменты. Все встают.)**

УКАЗ ПРЕЗИДИУМА ВЕРХОВНОГО СОВЕТА СССР

О присвоении звания Героя Советского Союза красноармейцу Завьялову С. А., красноармейцу Ковшовой Н. В., красноармейцу Поливановой М. С. и старшине Тулаеву Ж. Е.

За образцовое выполнение боевых заданий Командования на фронте борьбы с немецкими захватчиками и проявленные при этом отвагу и геройство присвоить звание **Героя Советского Союза** с вручением ордена Ленина и медали **«Золотая звезда»**:

1. Красноармейцу **Завьялову** Семену Акимовичу.
2. Красноармейцу **Ковшовой** Наталье Венедиктовне.
3. Красноармейцу **Поливановой** Марии Семеновне.
4. Старшине **Тулаеву** Жамбылу Евсеевичу.

Председатель Президиума Верховного Совета СССР **М. КАЛИНИН.**
Секретарь Президиума Верховного Совета СССР **А. ГОРКИН.**

Москва, Кремль. 14 февраля 1943 года.

От Советского Информбюро

Утреннее сообщение 14 февраля

В течение ночи на 14 февраля наши войска вели наступательные бои на прежних направлениях.

* * *

В районе Новочеркасска наши войска продолжали наступление и заняли несколько населенных пунктов. Бойцы Н-ской части выбили немцев из сильно укрепленного узла обороны и захватили 6 орудий, 17 пулеметов, 4 миномета и много боеприпасов.

* * *

Западнее Шахты наши части с боями продвигались вперед. Захвачены трофеи, в том числе 3 паровоза, 72 вагона, 28 автомашин и 4 склада боеприпасов. Взяты пленные. Бойцы Н-ской части истребили более роты немецкой пехоты и сожгли 2 танка противника.

* * *

В районе Красноармейское наши части вели наступательные бои. Противник предпринял несколько контратак, но был отброшен с большими для него потерями. Только на одном участке разбит батальон немецкой моторизованной пехоты. На поле боя осталось до 400 вражеских трупов и 2 сгоревших танка.

* * *

В районе Лозовая наши части заняли населенный пункт, в боях за который подбили и сожгли 5 немецких танков. Захвачены 3 танка, 4 орудия и автомашина с радиостанцией. На другом участке бойцы Н-ской части захватили 7 орудий, 22 автомашины, 10 тонн колючей проволоки, 19 платформ с рельсами и шпалами, 21 вагон с углем и 100 товарных вагонов с разными грузами.

* * *

В районе Чугуева наши войска, преодолевая упорное сопротивление противника, продолжали продвигаться вперед. Н-ская подвижная часть заняла несколько населенных пунктов. Наши бойцы истребили до батальона немцев, подбили и сожгли 29 вражеских танков. На другом участке наши подразделения овладели рядом населенных пунктов и захватили большие трофеи.

* * *

Партизанский отряд, действующий в одном из районов Калининской области, подвергся нападению немецкой карательной экспедиции. Гитлеровцы, имевшие большой численный перевес, стремились окружить и уничтожить партизан. Советские патриоты, действуя по лесным дорогам и на лыжах, уничтожили 90 и ранили свыше 100 немецких солдат и офицеров. Немецко-фашистские каратели отступили, не добившись никакого результата. Группа партизан другого отряда пустила под откос немецкий эшелон, следовавший к линии фронта. В результате крушения разбиты 2 паровоза, 8 вагонов и 8 платформ с военными грузами.

* * *

Немецкое командование упорно скрывает поражение немецких войск на Северном Кавказе и попрежнему распространяет глупые басни о якобы преднамеренном и давно задуманном «сокращении линии фронта на Кавказе». Показания немецких военнопленных разоблачают эти шитые белыми нитками увертки немецкого командования. Захваченный в плен унтер-офицер 7 роты 93 моторизованного полка 13 немецкой танковой дивизии Гейнц Махлит рассказал: «Перед нашей дивизией была поставлена задача—занять гор. Орджоникидзе. Предполагалось, что там дивизия перезимует. Когда началось наступление русских, офицеры неоднократно говорили, что мы должны во что бы то ни стало отстоять позиции, чтобы весной продолжать поход на Грозный и Баку».

Пленный солдат 13 роты 204 полка 97 немецкой пехотной дивизии Рудольф Мюту сообщил: «Наша дивизия должна была прорваться к Туапсе, захватить его и обеспечить себе зимние квартиры в этом городе. Туапсе не удалось взять. После этого было об'явлено, что зимовать будем в гор. Майкопе. Совершенно неожиданно дело приняло другой оборот. Русские лишили нас зимних квартир на Кавказе».

Пленный унтер-офицер 6 роты 667 полка 370 немецкой пехотной дивизии Фридрих Лобак показал: «Все лето офицеры твердили, что в ближайшее время мы дойдем до Ирана. Однако, мы застряли и не могли продвигаться дальше. Осенью дивизия получила приказ высшего командования: немедленно приступить к сооружению крепкой и надежной обороны. Приказ был зачитан всем солдатам. В нем говорилось, что до весны мы останемся на Кавказе, что зима эта будет более благоприятна, чем зима прошлого года. Натиск русских явился для нас полной неожиданностью. Мы не думали, что русские способны наступать».

Вечернее сообщение 14 февраля

14 февраля войска Южного фронта, сломив упорное сопротивление противника, овладели городом **Ростов-на-Дону.**

Войска Юго-Западного фронта после ожесточенных боев овладели городами Ворошиловград (Украина), **Красный Сулин** (Ростовская область).

На других участках фронта наши войска вели бои на прежних направлениях.

* * *

За истекшую неделю с 7 по 13 февраля включительно, в воздушных боях и на аэродромах противника уничтожено 243 немецких самолета. Наши потери за это же время 101 самолет.

За период с 1 по 12 февраля нашими кораблями и авиацией в Баренцовом море потоплены шесть транспортов и один сторожевой корабль противника.

* * *

13 февраля частями нашей авиации на различных участках фронта уничтожено

(Окончание см. на 2-й стр.).

От Советского Информбюро

(Окончание).

или повреждено до 200 немецких автомашин с войсками и грузами, подавлен огонь 5 артиллерийских батарей, взорван склад боеприпасов и склад горючего, разбит железнодорожный эшелон противника.

* * *

В районе Лихая наши войска продолжали успешное наступление и заняли ряд населенных пунктов. В бою за один из этих населенных пунктов захвачены 2 орудия, 5 минометов, 8 противотанковых ружей и 22 пулемета. На другом участке наши бойцы заняли шахту и два населенных пункта. Захвачено 14 автомашин, склад боеприпасов и склад продовольствия.

* * *

Юго-западнее Ворошиловска наши войска успешно продвигались вперед. В боях с противником уничтожено до батальона немецкой пехоты. Захвачены большие трофеи, которые подсчитываются.

* * *

В районе Красноармейское наши войска вели наступательные бои. В боях за город Красноармейское нашими частями уничтожено до 2.000 немецких солдат и офицеров. Захвачены большие трофеи, в том числе 20 орудий разного калибра, эшелон с 20 танками, 10 эшелонов с разным военным имуществом, 600 автомашин и несколько складов. Н-ская часть стремительным ударом выбила гитлеровцев из крупного населенного пункта. Взято в плен 200 солдат и офицеров противника.

* * *

В районе Чугуева наши войска, отражая контратаки противника, продвигались вперед. Бойцы Н-ской части уничтожили 7 танков и свыше роты немецкой пехоты. На другом участке гитлеровцы предприняли контратаку, пытаясь вновь овладеть одним населенным пунктом, имеющим важное значение. Советские бойцы подпустили врага на близкое расстояние, а затем открыли огонь из всех видов оружия. Оставив на поле боя до 300 трупов и 3 сгоревших танка, немцы беспорядочно отступили.

* * *

В районе Фатеж наши части разгромили вражеский гарнизон, оборонявший один населенный пункт и взяли в плен 160 немецких солдат и офицеров. Захвачены трофеи. Части Н-ского соединения продвинулись вперед и заняли несколько населенных пунктов. Отбивая контратаки противника, наши бойцы уничтожили 2 роты гитлеровцев и подбили 4 немецких танка.

* * *

Партизанский отряд имени Тараса Григорьевича Шевченко, действующий в Сумской области, внезапно напал на немецкий гарнизон. Партизаны истребили 93 вражеских солдата и офицера. Захвачены трофеи: 2 пулемета, 60 винтовок, 15 лошадей и 10.000 патронов. Другой отряд украинских партизан вел бой с превосходящими силами противника. Советские патриоты истребили до 100 гитлеровцев и взяли в плен 40 немецких солдат.

* * *

В станице Романовской, Ростовской области, немецко-фашистские мерзавцы подвергли советских граждан диким пыткам и истязаниям—ломали руки, выкалывали глаза. Жители освобожденной теперь от гитлеровцев станицы рассказали о мужественном поведении советских патриотов. Когда фашистские бандиты повели на расстрел Валентина Тюхова, он крикнул во весь голос—«Да здравствует наша советская Родина!». Советский служащий Кожанов перед казнью крикнул в лицо палачам: «Близок час расплаты! Красная Армия отомстит вам, фашистские гады, за все, что вы наделали на нашей земле».

* * *

Патриоты Югославии ведут ожесточенные бои с немецко-итальянскими оккупантами. В Айдовеке партизаны разбили итальянский гарнизон и захватили 70 пленных. На участке Рисовац—Горня Сухая партизаны в трехдневных боях истребили до 400 гитлеровцев. В районе Илитвице взорвано 6 немецких танков. У Майки и Чапле партизаны ведут бои по уничтожению окруженной группы немцев.

Утреннее сообщение 15 февраля

В течение ночи на 15 февраля наши войска вели наступательные бои на прежних направлениях.

* * *

В районе Лихая наши войска успешно продвигались вперед. В боях за один крупный населенный пункт части Н-ского соединения подбили и сожгли 26 немецких танков. Захвачено 9 паровозов и 150 вагонов с разными военными грузами. На другом участке наши бойцы захватили 7 орудий, 15 немецких танков, 68 автомашин, 7 паровозов, 400 вагонов, склад зерна и 3 склада лесоматериалов.

* * *

Юго-западнее Ворошиловска наши части с боями продвигались вперед и заняли ряд населенных пунктов. В ожесточенных боях уничтожено 5 танков и до батальона немецкой пехоты.

* * *

В районе Чугуева наши войска вели упорные наступательные бои. Противник, стремясь задержать продвижение советских войск, бросает в бой свои отборные части, в том числе эсэсовские дивизии, недавно прибывшие из Франции. Наши части преодолевают сопротивление врага и наносят ему большой урон в живой силе и технике. За 3 дня боев частями Н-ского соединения сожжено и подбито 62 немецких танка и уничтожено свыше 1.200 солдат и офицеров противника. На другом участке гитлеровцы бросили в контратаку 15 танков. Наши бойцы уничтожили 11 вражеских машин, а остальные 4 немецких танка быстро скрылись.

* * *

В районе Золочев наши войска, продолжая наступление, овладели одним населенным пунктом. Немцы предприняли несколько контратак, пытаясь вернуть утерянный ими рубеж обороны. Бойцы Н-ской части отбили все контратаки противника и нанесли ему большие потери.

* * *

Западнее Курска наши войска продолжали наступление. Части Н-ского соединения овладели крупным населенным пунктом, в бою за который уничтожили до 200 немецких солдат и офицеров. Захвачено 12 орудий, 15 автомашин и 3 тягача.

* * *

Партизаны отряда, действующего в одном из районов Ростовской области, взорвали немецкий железнодорожный эшелон с боеприпасами. В бою против немецких захватчиков партизанский отряд истребил 50 гитлеровцев и захватил 3 мотоцикла, 46 винтовок, 3.000 патронов, 8 повозок, 10 лошадей, свыше 1.000 голов рогатого скота и большой склад с зерном. Другой отряд ростовских партизан напал на немецкий гарнизон в одном селе и истребил находившихся в нем гитлеровцев. Захвачены трофеи: 5 автоматов, 40 винтовок, 4.000 патронов, 65 биноклей, 80 лошадей и 2 склада с продовольствием.

* * *

В освобожденном от противника хуторе Новомаксимовский внимание наших бойцов привлекли два каменных здания с наглухо заделанными кирпичом окнами и заколоченными дверьми. Внутри этих зданий обнаружены 60 полуразложившихся трупов и 16 находящихся на грани смерти красноармейцев. Как было установлено, немецко-фашистские мерзавцы, захватив в плен группу раненых красноармейцев, заживо замуровали их. Люди умирали медленной мучительной смертью. Приход Красной Армии спас оставшихся в живых красноармейцев от неминуемой гибели.

Вечернее сообщение 15 февраля

15 февраля на Украине наши войска овладели городом **Краснодон**, районным центром **Успенка**, крупной железнодорожной станцией **Лутугино**, железнодорожной станцией **Верхне-Дуванная**.

В Ростовской области наши войска заняли районный центр **Родионово-Несветайское**, крупные населенные пункты **Кутейниково, Большие Салы**.

В Орловской области наши войска овладели районным центром **Дросково** и другими населенными пунктами.

На других участках фронта наши войска вели бои на прежних направлениях.

Нашими кораблями в Баренцовом море потоплены два транспорта противника общим водоизмещением в 19 тысяч тонн.

* * *

14 февраля частями нашей авиации на различных участках фронта уничтожено или повреждено до 100 автомашин с войсками и грузами, подавлен огонь 8 артиллерийских батарей и взорвано два склада боеприпасов противника.

* * *

Западнее Красный Сулин наши войска с боями продвигались вперед и освободили от немецких захватчиков 30 населенных пунктов. На одном из аэродромов захвачено два исправных немецких самолета. Бойцы Н-ской части истребили до батальона немецкой пехоты, уничтожили 4 танка и захватили 6 орудий, 2 миномета и 28 автомашин с боеприпасами.

* * *

Юго-западнее Ворошиловска наши войска продолжали наступление. Н-ская часть выбила противника из крупного населенного пункта и истребила 200 гитлеровцев. Захвачены трофеи, в том числе 12 орудий, 31 автомашина, склад боеприпасов и склад с вооружением.

* * *

В районе Красноармейское наши войска вели упорные наступательные бои. Противник предпринял несколько контратак, которые были отбиты с большими для него потерями. Бойцы Н-ской части захватили 18 паровозов, 500 разных вагонов, 1.500 автомашин, 100 мотоциклов, продовольственный склад и другие трофеи. На другом участке пехота противника, поддержанная танками, перешла в контратаку. Артиллеристы батареи, где командиром лейтенант Костров, выкатили орудия на открытую позицию и прямой наводкой подбили 7 немецких танков и 2 бронемашины.

Неувядаемой славой покрыли себя гвардейцы подразделения тов. Грецун. Захватив ряд укрепленных точек противника, они отбили несколько ожесточенных атак гитлеровцев. Тогда фашисты, контратакуя с фронта, бросили 26 танков с автоматчиками на фланг, где оборонялся взвод под командованием заместителя командира подразделения по политчасти тов. Полякова. Обстановка до крайности осложнилась, но 17 наших гвардейцев смело встретили врага. На первых же минутах боя были подожжены 8 немецких танков. В неравном бою 17 наших гвардейцев погибли, но боевую задачу выполнили с честью. Они не пропустили ни одного вражеского танка и тем дали возможность своей части развить успех и отбросить гитлеровцев.

* * *

В районе Чугуева наши войска вели напряженные наступательные бои. Части Н-ского соединения отбили следовавшие одна за другой 3 контратаки эсэсовцев. На поле боя остались сотни вражеских трупов и 6 подбитых немецких танков. На другом участке наши танкисты, разгромив колонну пехоты противника, захватили 17 орудий, 100 автомашин и другие трофеи.

* * *

Английская газета «Дейли экспресс» опубликовала следующее сообщение своего стокгольмского корреспондента: «С русского фронта снято несколько германских эсэсовских дивизий. Некоторые лица считают, что в общем снято 40 дивизий... Эти части направляются в Германию и в оккупированные страны».

Это утверждение корреспондента «Дейли экспресс» прямо противоположно действительности. Советское Информбюро 31 января 1943 года сообщило, что немецкое командование, в дополнение к ранее переброшенным с Запада войскам, с конца ноября перебросило с Запада на советско-немецкий фронт еще 19 пехотных и 3 танковых дивизии, в том числе 11 дивизий были переброшены из Германии и 11 дивизий — из Франции, Бельгии и Норвегии. Кроме того, 9 немецких дивизий находились в пути с Запада на советско-немецкий фронт. За время, истекшее с 31 января, 6 из этих 9 немецких дивизий уже выявлены в боях на советско-немецком фронте. Вот номера и названия дивизий, прибывших из Франции на советско-немецкий фронт после 31 января сего года: 711, 335, 257 и 333 пехотные дивизии, танковые дивизии СС «Рейх» и «Адольф Гитлер». Советские войска нанесли этим немецким соединениям серьезный урон и захватили пленных из состава всех этих дивизий.

Немецкое командование, стремясь поправить свои дела на советско-немецком фронте, вынуждено снимать из Франции и других оккупированных стран дивизии и посылать их на Восток. Газета же «Дейли экспресс», выступая с утверждениями, не имеющими ничего общего с действительностью, вольно или невольно вводит в заблуждение общественное мнение.

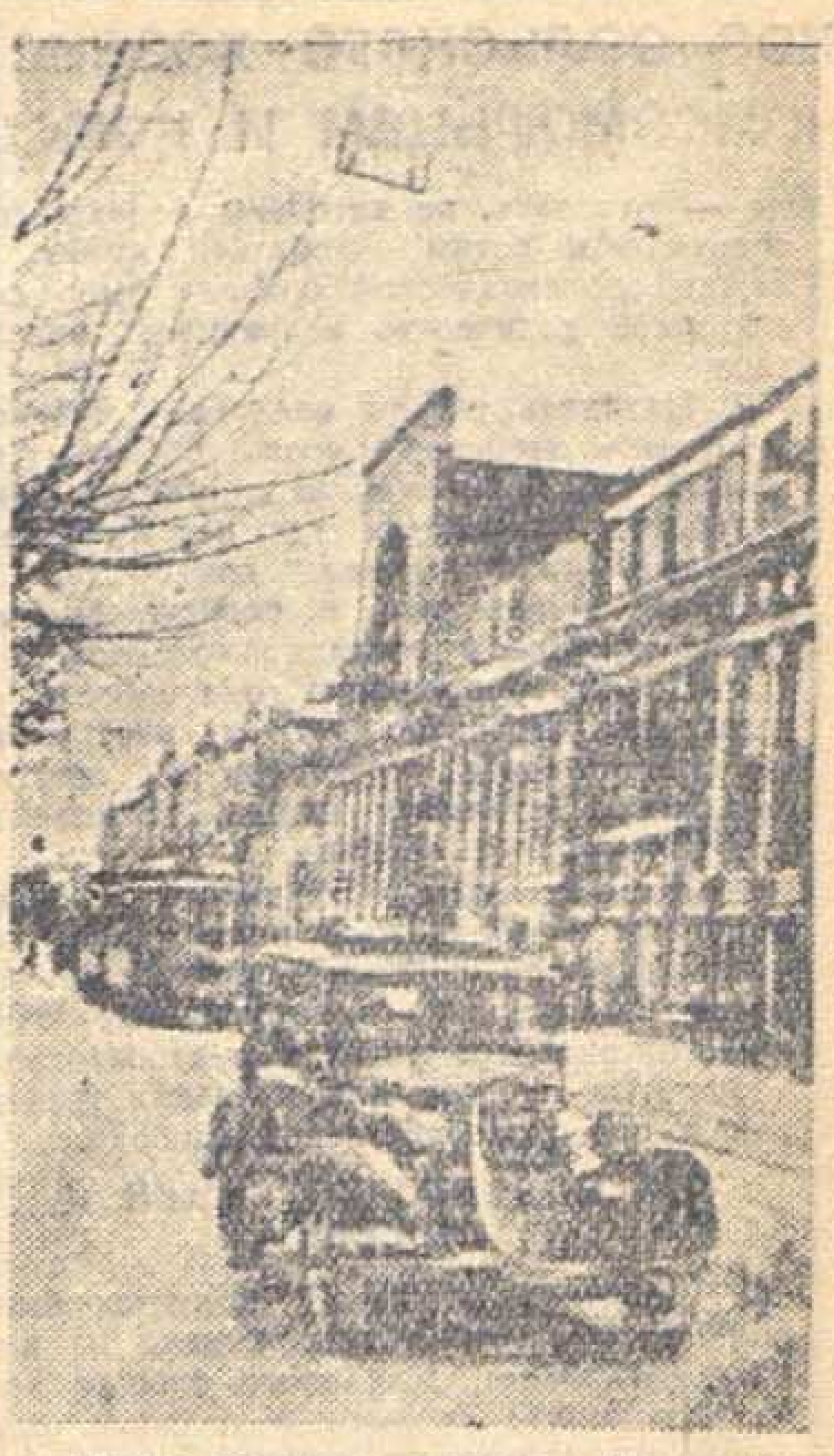

Город Калинин сегодня. На снимке: Советская улица.

Фото М. Трахмана.

УКАЗ
Президиума Верховного Совета СССР

О награждении орденами высшего командного состава Красной Армии

За умелое и мужественное руководство боевыми операциями и за достигнутые в результате этих операций успехи в боях с немецко-фашистскими захватчиками наградить:

ОРДЕНОМ СУВОРОВА 1-ой СТЕПЕНИ

1. Генерал-лейтенанта **Герасименко** Василия Филипповича.
2. Генерал-полковника **Рейтера** Макса Андреевича.
3. Генерал-лейтенанта **Цветаева** Вячеслава Дмитриевича.
4. Генерал-майора **Шлемина** Ивана Тимофеевича.

ОРДЕНОМ СУВОРОВА 2-ой СТЕПЕНИ

1. Генерал-майора **Борисова** Михаила Дмитриевича.
2. Генерал-лейтенанта авиации **Ворожейкина** Григория Алексеевича.
3. Генерал-лейтенанта **Крейзера** Якова Григорьевича.
4. Генерал-лейтенанта авиации **Фалалеева** Федора Яковлевича.
5. Генерал-майора **Чанчибадзе** Порфирия Георгиевича.

Председатель Президиума Верховного Совета СССР М. КАЛИНИН.
Секретарь Президиума Верховного Совета СССР А. ГОРКИН.

Москва, Кремль. 14 февраля 1943 г.

—⊙—

В Народном Комиссариате Военно-Морского Флота

Народный Комиссар Военно-Морского Флота СССР своим приказом установил переход на новые знаки различия — погоны для всего состава Военно-Морского Флота — в период с 18 по 25 февраля 1943 года.

—⊙—

Вручение верительных грамот греческим посланником в СССР г. А. Политисом

15 февраля 1943 года Председатель Президиума Верховного Совета СССР тов. М. И. Калинин принял Чрезвычайного Посланника и Полномочного Министра Греции в СССР г. А. Политиса, вручившего свои верительные грамоты.

Выступление Рузвельта

ВАШИНГТОН, 13 февраля. (ТАСС). Обращаясь к ассоциации корреспондентов в Белом Доме, Рузвельт заявил: «Два года назад—за много месяцев до событий в Пирл-Харбор—я говорил вам о мысли, которая занимала тогда наши умы,—о решимости Америки стать арсеналом демократии. В то время все американцы твердо решили принять полное участие в деле спасения цивилизации от варваров. Тогда мы были вплотную заняты выполнением исторической задачи—производства, которую американский народ весьма удачно и успешно осуществил. Сегодня другая мысль владеет нашими умами—наша решимость довести эту войну до конца, до того дня, когда войска об'единенных наций пройдут триумфальным маршем по улицам Берлина, Рима и Токио».

«Каждый американец,—продолжал Рузвельт,—борется за свободу. Сегодня личная свобода каждого американца и его семьи зависит, а в будущем будет зависеть еще в большей степени, от свободы его соседей в других странах. Теперь весь мир представляет собой единое целое. Вот почему эта война, которая началась в районах, казавшихся отдаленными, распространилась на все континенты и большинство островов, затрагивая жизнь и свободу всего человечества. Если мир, который последует за войной, не будет основываться на том, что все человечество является единым целым, и не обеспечит всеобщей справедливости, то микробы новой мировой войны будут постоянно угрожать человечеству».

«В Северной Африке, — сказал Рузвельт,—мы в настоящее время концентрируем английские, французские и американские армии для того, чтобы начать одно из величайших сражений в нынешней войне. В битве за Тунис цель противника сводится к тому, чтобы любой ценой удержать свое последнее предмостное укрепление в Африке и помешать нам добиться доступа к проливам, которые ведут к Европе, находящейся под господством нацистов. В битве за Тунис наша основная цель — сбросить противника в море. В состав первой английской армии, которая участвует в этом сражении под командованием генерала Андерсона, входят многие ветераны боев во Фландрии и при Дюнкерке. У этих людей есть счеты, которые они должны свести с нацистами.

Вечной заслугой английской 8-й армии, находящейся под командованием генерала Монтгомери, является разгром армии маршала Роммеля и историческое преследование на протяжении 1.500 миль ранее победоносных нацистско-фашистских вооруженных сил. В Тунисе противник будет атакован с юга этой великой 8-й армией и французскими войсками, которые под командованием генерала Леклерка, одного из офицеров генерала де Голля, совершили замечательный переход через пустыню Сахару. С запада противник будет атакован об'единенными английскими и американскими силами вместе с французскими войсками под командованием генерала Жиро.

Всеми этими вооруженными силами командует генерал Эйзенхауэр. В битве за Тунис нам придется понести большие людские потери. Мы должны отнестись к этому факту с тем же спокойным мужеством, которое наши солдаты проявляют на поле боя. Противник обладает значительными силами и занимает прочные позиции. Он сохраняет свои линии снабжения ценой больших потерь, но Гитлер готов платить эту цену, ибо он сознает последствия победы союзников в Тунисе. Этими последствиями являются действительные вторжения на континент Европы. Мы не скрываем своего намерения осуществить такие вторжения. На Германию и Италию постоянно и неослабно будет оказываться давление.

Изумительные русские армии на Востоке наносят противнику сокрушительные удары. Мы должны делать то же самое и на Западе. Противник должен получать сильные удары со всех направлений, чтобы он никогда не знал, где у него фронт, а где тыл.

В Касабланке была внесена полная ясность относительно того, что все французы, находящиеся за пределами Франции, об'единяются с одной великой целью—полного освобождения Франции и всего французского народа, испытывающего страдания под игом захватчика. С каждым днем дух самопожертвования все больше и больше об'единяет всех французов, получивших возможность бороться за свое освобождение.

В годы американской и французской революции был заложен основной принцип, которым руководствуются наши демократические страны. Краеугольным камнем всей демократической системы является принцип, признающий, что народ и только один народ наделяет властью правительство.

Одной из наших целей в войне, выраженных в Атлантической хартии, является обеспечение такого положения, при котором народы завоеванных стран вновь станут хозяевами своей судьбы. Не должно существовать никаких сомнений относительно твердой решимости об'единенных наций возвратить народам завоеванных стран их священные права. Французский суверенитет принадлежит народу Франции. Осуществление этого суверенитета было временно прекращено германской оккупацией. После того, как победоносные армии об'единенных наций прогонят общего врага, французы будут представлены таким правительством, которое изберет сам французский народ. Этот выбор будет свободен во всех отношениях.

Ни одна нация в мире, имеющая возможность свободно делать выбор, не подчинится фашистской или нацистской форме правления, ни форме, установленной японской военщиной. Подобные формы правления являются результатом захвата власти и урезывания свободы. Об'единенные нации могут поэтому с полным основанием сказать об этих формах правления несколько простых слов, а именно: «Они никогда больше не будут существовать».

Содержащееся в Атлантической хартии право на самоопределение не означает, что какое-либо правительство может устраивать массовую резню, и не дает ему права превращать в рабов его собственный народ или же другие народы мира. Весь мир может быть уверен в том, что нынешняя тотальная война, вызывающая столько человеческих жертв во всем мире, не ведется с целью или даже с самым отдаленным намерением сохранить у власти где-либо на земном шаре квислингов и лавалей.

Решения, принятые в Касабланке, и практические планы, которые были там разработаны, не ограничиваются каким-либо одним театром войны или одним континентом, одним океаном или морем. До конца этого года мир узнает скорее из действий, чем из слов, что конференция в Касабланке принесла массу новостей, и это будут плохие новости для немцев, итальянцев и японцев.

Недавно мы закончили длительное и тяжелое сражение в юго-западной части Тихого океана. Мы добились заметных успехов. Эта битва началась у Соломоновых островов и на Новой Гвинее прошлым летом. Она продемонстрировала наше превосходство сил в области авиации и, что более важно, превосходство боевых качеств нашего солдата и моряка. Американские вооруженные силы в юго-западной части Тихого океана получают большую помощь из Австралии, Новой Зеландии, а также непосредственно из Англии.

Мы не намерены потратить на окончательный разгром Японии столько времени, сколько понадобилось для медленного передвижения дюйм за дюймом, от одного острова к другому, через обширные пространства Тихого океана. Против японцев будут предприняты крупные решительные действия с целью изгнать захватчика из Китая. Крупные воздушные действия будут предприняты в Китае и против самой Японии. Переговоры, которые велись в Касабланке, были продолжены генералом Арнольдом в Чунцине с генералиссимусом Чан Кай-ши и закончились принятием определенных планов наступательных операций. Имеется много путей, которые ведут прямо в Токио. Мы не будем пренебрегать ни одним из них.

Пытаясь предотвратить неизбежную катастрофу, пропагандисты держав оси используют все свои старые трюки для того, чтобы внести раскол между об'единенными странами. Они пытаются создать впечатление, что если мы выиграем войну, то Россия, Англия, Китай и США начнут, подобно кошке с собакой, драку между собой. Это является их последней попыткой возбудить одно государство против другого в тщетной надежде, что им удастся расправиться с ними поодиночке. Они тщетно надеются, что кто-либо из нас, возможно, будет настолько доверчив и настолько забывчив, что его можно будет одурачить, заставив заключить сделку за счет наших союзников. На эти панические попытки избежать последствий своих преступлений мы говорим: все об'единенные страны заявляют, что единственным условием, на котором мы готовы иметь какое-либо дело с каким-либо правительством держав оси или с какой-либо частью держав оси, является условие, провозглашенное в Касабланке, — «безоговорочная капитуляция». Придерживаясь такой непримиримой политики, мы не намерены нанести вред простому народу стран оси. Но мы намерены добиться полного наказания и возмездия по заслугам варварским руководителям оси.

Нацисты поистине безумны, если они полагают, что они могут при помощи какой-либо пропаганды возбудить правительства и народы Англии, Америки и Китая против России или же России против всех нас. Изумительное мужество и стойкость, которые проявил русский народ, устояв против захватчиков и отбрасывая их, и тот гений, с которым мистер Сталин и его военачальники руководят великими русскими армиями,—все это говорит само за себя.

Трагедия войны обострила восприятие у руководителей и народов всех об'единенных наций, и я могу сказать, исходя из того, что мне хорошо известно, что они сознают крайнюю необходимость сохранения своего единства после войны для обеспечения постоянного мира.

Вы можете быть вполне уверены, что если Япония падет первой из партнеров оси, то все усилия и все ресурсы всех об'единенных наций будут сконцентрированы на задаче сокрушения Германии. С другой стороны, чтобы не возникло какого-либо сомнения у нацистов или японцев в том, что мы едины в доведении войны до полной победы во всем мире, премьер-министр Черчилль пожелал заключить формальное соглашение о том, что если Германия будет побеждена раньше Японии, то все ресурсы, людские резервы Британской империи, конечно, будут об'единены с Китаем для всеоб'емлющего и окончательного удара по Японии.

Другими словами, наша политика по отношению к нашим японским врагам является точно такой же, как и по отношению к нашим нацистским врагам. Это политика упорной борьбы на всех фронтах и по возможности быстрого окончания войны на условиях безоговорочной капитуляции.

Мы верим, заявил в заключение Рузвельт, что грядущие поколения будут знать, что в середине 20 века был период, когда люди доброй воли нашли путь для об'единения, для совместной работы и борьбы с целью уничтожения сил невежества, нетерпимости, рабства и войны».

Военные действия в Северной Африке

ЛОНДОН, 15 февраля. (ТАСС). Как официально сообщается, вчера на Тунисском фронте происходили действия патрулей.

Авиация союзников бомбардировала доки Бизерты и другие важные военные об'екты. В одном из воздушных боев было сбито 4 истребителя противника. Между Тунисом и Сицилией уничтожено 6 неприятельских транспортных самолетов.

Танки, пехота и артиллерия противника предприняли при поддержке пикирующих бомбардировщиков атаку к западу от Фаида.

Британские войска продолжали продвижение на запад в прибрежном секторе.

Налеты английской авиации

ЛОНДОН, 15 февраля. (ТАСС). По сообщению министерства авиации, в ночь на 15 февраля английские самолеты произвели крупные операции, основными об'ектами которых явились Кельн и Милан.

На Кельн бомбы сбрасывались в течение примерно 30 минут. Зенитная артиллерия противника была менее активна, чем обычно, но в воздухе появлялось много неприятельских истребителей. На город было сброшено большое количество фугасных и зажигательных бомб.

В Милане возникли большие пожары. Он является вторым по величине городом Италии. Население его превышает 1 миллион человек. Милан является одним из основных транспортных центров Италии. Несмотря на это, противовоздушная оборона города оказалась слабой. Отсутствовали и итальянские истребители.

Из всех этих операций на свои базы не вернулись 11 английских самолетов.

Вчера днем английские бомбардировщики бомбардировали ряд железнодорожных об'ектов Северной Франции и Голландии. Повреждено много паровозов.

Самолеты, базирующиеся на остров Мальта, предприняли ожесточенную атаку на железнодорожные об'екты Италии, Туниса и Сицилии. Уничтожено или повреждено 40 паровозов.

Кровавый произвол гитлеровцев в Греции

ЛОНДОН, 15 февраля. (ТАСС). По сообщению газеты «Франс», взрыв греческими патриотами крупного моста, прервавшего железнодорожное сообщение между Грецией и Югославией, вызвал новое усиление террора в стране. В городе Лариса недавно был расстрелян греческий полковник Паракириазис, обвиненный в организации взрыва одного из мостов в Греции. Немцы об'явили награду в 100 миллионов драхм тому, кто доставит живым или убьет одного из командиров греческих партизан — полковника Спайс. Арестованы также генералы Отонайос и Манетас и адмирал Колиалексис. Они были обвинены в подстрекательстве к неповиновению оккупантам.

ЖЕНЕВА, 15 февраля. (ТАСС). По поступившим сюда сведениям, греческие партизаны пустили недавно под откос два поезда с военными материалами и войсками держав оси. В отместку было казнено 34 человека и сожжены 2 деревни.

Жульнические маневры гитлеровской пропаганды

НЬЮ-ЙОРК, 15 февраля. (ТАСС). Руководитель бюро военной информации США Дэвис, выступая на пресс-конференции, отметил, что гитлеровская пропаганда всячески стремится заверить людей, будто гитлеровцы являются «спасителями Европы против красной угрозы».

Дэвис назвал эти попытки гитлеровцев трагикомичными. Мы все знаем, заявил он, как гитлеровцы пытались уничтожить не только европейскую цивилизацию, но и европейские народы. Оккупированные страны, конечно, не верят разглагольствованиям о том, что Германия является защитницей европейской цивилизации. Поэтому возникает вопрос, кого обманывают гитлеровцы? Они, повидимому, надеются обмануть германский народ, распуская слухи о том, что западные державы якобы признают Гитлера «защитником Европы против большевизма».

Распуская подобные слухи, сказал Дэвис, гитлеровские пропагандисты, может быть, смогут обмануть немцев, но им не удастся обмануть кого-либо в США или в Англии. Возможно, что подобная пропаганда имела бы успех во время Мюнхена, но сейчас каждая страна уже узнала цену гитлеровских разглагольствований.

ГАНДИ ОБ'ЯВИЛ ГОЛОДОВКУ

ЛОНДОН, 14 февраля. (ТАСС). По сообщению агентства Рейтер, лидер Индийского национального конгресса Ганди, находящийся в настоящее время в заключении во дворце Ага-Хана в Пуне, об'явил 22-дневную голодовку, которую он начал проводить с 10 февраля.

В специальном заявлении правительства Индии говорится, что оно не намерено под воздействием голодовки Ганди изменить свою политику. Правительство, указывается далее в заявлении, довело до сведения Ганди, что он может быть освобожден на время своей голодовки из заключения, и, если он пожелает, будут освобождены также находящиеся вместе с ним члены Конгресса. Однако Ганди отказался принять это предложение, заявив, что он будет проводить голодовку в заключении.

—⊙—

Иностранная хроника

✖ За время войны на Мальту было совершено 1.200 воздушных налетов. На острове об'являлось 3.000 воздушных тревог. За последний год на Мальту было сброшено 12.000 тонн бомб, в результате чего выведено из строя 25 процентов всех построек.

✖ В Осло арестован ряд норвежских полицейских, отказавшихся приветствовать друг друга фашистским салютом. Во многих городах Норвегии начата «чистка» полиции от «ненадежных» элементов.

✖ Австралийская палата представителей приняла законопроект, предусматривающий возможность использования территориальных войск за пределами страны лишь в районе юго-западной части Тихого океана. До сих пор они могли использоваться только в самой Австралии.

✖ Во время происходивших в Индии осенью прошлого года волнений там было арестовано 60.229 человек. Из них, примерно, 40 тысяч все еще находились к декабрю в заключении. Во время беспорядков полиция и войска вынуждены были в 38 случаях открывать огонь.

✖ В Нью-Йорке с большим успехом демонстрируется советский фильм «Ленинград в борьбе». Печать и зрители дают самую восторженную оценку картине.

✖ За последние дни датские патриоты уничтожили 2 крупных завода, которые работали на немцев.

✖ Голландскими патриотами убит квислинговец Рейнон, недавно назначенный немцами министром пропаганды в Голландии.

ПРИКАЗ №56

По гарнизону города Махач-Кала от 15 февраля 1943 года.

§ 1.

С 18 февраля 1943 г. разрешаю хождение по городу без пропусков с 5 часов до 24 часов. Хождение по городу с 24 часов до 5 часов только по пропускам, выдаваемым Военной комендатурой гарнизона.

§ 2.

Военной комендатурой гарнизона города Махач-Кала 18 февраля 1943 г. произвести замену пропусков.

Руководителям учреждений, командирам частей и подразделений не позже 17 часов 17 февраля 1943 г. представить заявки на нужное количество пропусков.

§ 3.

При получении новых пропусков старые пропуска сдавать в комендатуру.

Начало действия вновь вводимых пропусков—с 24 часов 18 февраля 1943 г.

Начальник гарнизона города Махач-Кала АНЕЙЧИК.

Ответственный редактор Д. ШИЛОВ.

ОБ'ЯВЛЕНИЯ

Доводится до сведения населения гор. Махач-Кала, что с 15 февраля с. г. по городу будет производиться ловля бродячих, бесхозяйственных собак на основании распоряжения отдела коммунального хозяйства Горсовета от 6 февраля с. г. за № 15.

Кинотеатр «ТЕМП»

С 16 февраля демонстрируется новый художественный фильм «Парень из нашего города».

АНОНС: «Как закалялась сталь».

ТРЕБУЮТСЯ:

Грозненской строительно-монтажной конторе Главнефтеснаба для работы в Краснодарском крае—прорабы, строительные рабочие, сварщики, монтажники, котельщики. Обращаться по адресу: гор. Махач-Кала, Главнефтеснаб, отдел кадров.

ТРЕБУЮТСЯ:

Махачкалинской мебельной фабрике — рабочие, бухгалтер расчетного стола, нач. планового отдела. Мужчины обеспечиваются общежитием. При фабрике имеются столовая и магазин.

Адрес редакции и издательства: гор. Махач-Кала, Пушкинская, 6.

Телефоны: зам. ответ. редактора — 1-05, ответ. секретаря — 8-04, общий — 3-22, отделов: промышленно-транспортного — 2-48, сельскохозяйственного — 7-83, писем и рабселькоров — 9-80, выпускающего — 8-44, издательства — 1-87, отдела об'явлений и заказов — 2-11.

Неопубликованные рукописи обратно не возвращаются.

С—3311. Типография издательства «Дагестанская правда». Заказ № 144.

пролетарии всех стран, соединяйтесь!

ДАГЕСТАНСКАЯ ПРАВДА

Орган обкома и махачкалинского горкома ВКП(б) и Верховного Совета ДАССР

№ 40 (6306) | Четверг, 18 февраля 1943 г. | Цена 20 коп.

В ПОСЛЕДНИЙ ЧАС

Наши войска заняли города Славянск, Ровеньки, Свердловск, Богодухов, Змиев, Грайворон

1. 17 февраля на Украине наши войска в результате упорных боев овладели городом и железнодорожным узлом СЛАВЯНСКОМ, а также заняли города РОВЕНЬКИ, СВЕРДЛОВСК, БОГОДУХОВ, ЗМИЕВ.

2. В Курской области наши войска, продолжая развивать наступление, заняли город ГРАЙВОРОН.

СОВИНФОРМБЮРО.

Харьков освобожден!

(Передовая „Правды“ за 17 февраля)

Красная Армия заняла Харьков! Эти четыре слова, как молния, облетели вчера все уголки страны Советов, все страны земного шара и заставили горячо забиться миллионы сердец радостью большой победы. Еще свежо у всех впечатление от вести о победе Красной Армии над гитлеровскими войсками в Ростове и Ворошиловграде, занятие которых весь мир расценивает, как новый триумф Красной Армии, как результат блестяще осуществляемой мудрой сталинской стратегии, а уже сегодня страна Советов еще более радостно взволнована: освобожден от подлых оккупантов второй по величине город Украины, бывший долгое время столицей Советской Украины. Освобожден крупнейший культурный и промышленный город, в котором построены были такие первенцы сталинских пятилеток, как Харьковский тракторный завод.

Харьков был захвачен врагом в конце октября 1941 года после продолжительных и упорных боев на подступах к нему. Промышленность Харькова была эвакуирована; крупнейшие заводы были вывезены со всем оборудованием, материалами и кадрами рабочих, инженеров и техников в глубь СССР, далеко на Восток. Эвакуированы были значительная часть населения и транспортные средства. 120 тысяч убитых и раненых гитлеровских солдат и офицеров, 450 танков и бронемашин, 3 тысячи автомашин, более 200 орудий—вот цена, заплаченная немецкими оккупантами за время боев за Харьков осенью 1941 года.

Более 15 месяцев Харьков находился под кровавой пятой гитлеровских оккупантов, терзаемый ненавистными палачами гестапо. Страшные это были месяцы. Каждый день хозяйничанья врага на Украине—это день чудовищных пыток, казней, издевательств. Из Харькова и Харьковской области немцы вывезли в Германию на фашистскую каторгу десятки тысяч человек. Десятки тысяч советских людей — украинцев, русских, евреев были расстреляны, повешены, замучены. В первые же дни на балконах харьковских домов повешено было 116 мирных жителей, и трупы их немцы запретили снимать.

Трудно перечислить все кровавые зверства, все злодеяния гитлеровцев, поставивших перед собой задачу — истребить украинский народ, поработить оставшихся в живых, уничтожить украинскую культуру, онемечить великий украинский народ. Ворвавшись в село Стрелечье, Липецкого района, немцы расстреляли 480 человек, находившихся на излечении в больнице. Так немецкие палачи вводили свой гнусный людоедский «новый порядок».

Захватив цветущие украинские области и районы, немцы начали огнем и мечом насаждать рабство и крепостное право. Их подлый наместник Кох обещал гитлеровским солдатам и офицерам наделить по горло украинской землей и украинскими рабами. Украина была ограблена, опустошена, разорена; украинский народ унижен, придавлен. Для крестьян и горожан гитлеровцы ввели телесное наказание.

Когда враг захватил Харьков он хвастался, что занял «ворота к Донбассу».

В октябре 1941 года вся гитлеровская печать ликовала по поводу занятия Харькова.

25 октября немцы сообщили по радио: «Заняв Харьков, германские войска захватили один из важнейших центров советской военной промышленности и экономики. В этом городе советское правительство создало крупные военные заводы, которые производили все то, в чем нуждается современная армия,—начиная от пулемета для танков и кончая авиационными бомбами».

Враг изо всех сил раздувал значение своей победы. Берлинский корреспондент газеты «Стокгольмс тиднинген» сообщал даже, что «близ Харькова немцы обнаружили ранее в Европе неизвестные нефтяные промыслы мощностью до 7 миллионов тонн в год».

Что скажут гитлеровцы сегодня, когда советские воины вышвырнули их из Харькова и гонят дальше, на запад?

Ни на один день не прекращалась борьба против немецких оккупантов на Украине. Не раз подлые захватчики дрожали от смертельного страха в завоеванных ими городах. Не покорили и не покорить им украинский народ!

В ноябре 1941 года митинг представителей украинского народа обратился с воззванием «К украинскому народу». «Пусть враг погибнет. Пусть знает он, что Украина не станет перед ним на колени. Свободолюбивые украинцы, потомки славных борцов за родной край — Даниила Галицкого и Сагайдачного, Богдана Хмельницкого и Богуна, Тараса Шевченко и Ивана Франко, Боженко и Миколы Щорса никогда не будут германскими рабами. В свободной семье советских народов росла и цвела Украина... Вместе с братьями будем биться за наше счастье и свободу...

Боритесь, братья и сестры, за светлую долю Родины. Приближайте время нашей победы. Уничтожайте немецких псов, расширяйте ряды красных партизан, помогайте народным мстителям в их святом деле.

Смерть немецким оккупантам!

Смерть подлым изменникам, которые служат лютым палачам Украины!».

Украинский народ и народы всего Советского Союза знают, что значит освобождение Харькова от немецких оккупантов. Это—важнейший этап освобождения всей Советской Украины от немецко-фашистских захватчиков. Это — начало полного крушения всех расчетов гитлеровских разбойников на украинскую пшеницу и сало, уголь и металл.

Одна за другой освобождаются Красной Армией временно захваченные врагом области. Немцы никого не обманут, кроме самих себя, жалкими, лживыми сообщениями, что они «выравнивают фронт», что оставляют малозначащие деревни и местечки. Красная Армия освободила от ненавистного врага меньше чем за 3 месяца **областные, краевые и республиканские центры:** Нальчик, Ставрополь, Краснодар, Элисту, Курск, Ростов-на-Дону, Ворошиловград, вымела гитлеровскую нечисть из занятых ею кварталов Сталинграда и Воронежа.

Ныне освобожден Харьков. Исключительно велико значение этой победы доблестных советских воинов. Это огромная победа Красной Армии над гитлеровской армией, победа советского государства над гитлеровской Германией. Харьков занят советскими воинами, чье воинское мастерство неизмеримо возросло; он занят после упорной борьбы частей Красной Армии против отборных гитлеровских войск. Немцы перебросили с Запада на восточный фронт с конца ноября 19 пехотных и 3 танковых дивизии. Кроме того, 9 вражеских дивизий находились до этого в пути с запада на советско-германский фронт. Харьков защищали гитлеровские дивизии, состоящие из от'явленных фашистских головорезов. В боях за Харьков разгромлены немецкий корпус «СС» в составе двух танковых дивизий «Адольф Гитлер» и «Райх» и мотодивизии «Великая Германия», а также ряд немецких пехотных дивизий и специальных частей. Не так давно они надменно шагали упоенные победой по улицам Парижа. Теперь они нашли смерть на улицах Харькова и на подступах к нему.

Слава нашим доблестным воинам, разгромившим отборнейшие части гитлеровских разбойников! Операция по освобождению Харькова и разгрому противника в этом районе осуществлена силами группы войск под командованием генерал-полковника товарища Голикова. В боях за Харьков отличились соединения генерал-лейтенанта товарища Москаленко, генерал-лейтенанта товарища Рыбалко, генерал-лейтенанта товарища Казакова и генерал-майора товарища Соколова. Первыми ворвались в Харьков части генерал-майора товарища Зайцева, полковника товарища Костицына, генерал-майора товарища Мартиросяна.

Взятие Харькова — это блестящее выполнение части широко задуманного плана Верховного Главнокомандования, имеющего целью планомерное освобождение советской земли от немецко-фашистских поработителей.

Счет разгромленных вражеских дивизий растет непрерывно. Наступательная сила Красной Армии, как это все видят, делается все более мощной, темпы ее наступления нарастают, результаты борьбы все ощутительней, значительней.

Красная Армия, выполняя приказы Великого Сталина, мудрые планы Верховного Главнокомандования, идет вперед, освобождая города и села нашей страны от немецких оккупантов. Она знает, что ее ждут впереди еще трудные бои, но она чувствует свою силу, она уверена в своей победе, и ничто ее не остановит на пути к победе над врагом.

Радостные дни переживает население освобождаемых Красной Армией районов, областей, городов и сел Украины. Кончились для них кошмарные дни господства подлых немецко-фашистских мерзавцев. Настала пора восстановления, возрождения.

Сложны и ответственны задачи большевиков Украины. Надо быстро помочь рабочим, селянам, трудящимся Украины восстановить хозяйство. Ни часу нельзя медлить. Нужно теперь же начать воссоздавать, возрождать промышленные предприятия, городское хозяйство, школы и другие культурные учреждения; восстанавливать колхозы и совхозы и энергично взяться за подготовку к советскому весеннему севу. Все это должно воодушевить на трудовые подвиги рабочих, колхозников, интеллигентов освобождаемой Украины. Усилить помощь Красной Армии, идущей вперед,—вот достойный ответ освобожденных от немецкого ига трудящихся Украины!

Слава Красной Армии, освобождающей города и села от немецких оккупантов!

Горячий привет трудящимся освобожденного Харькова от трудящихся всего Советского Союза!

Слава гениальному полководцу Красной Армии, вождю и любимому учителю советского народа—великому Сталину!

УКАЗ ПРЕЗИДИУМА ВЕРХОВНОГО СОВЕТА СССР

О награждении тов. БАДАЕВА Алексея Егоровича орденом Ленина

В связи с 60-летием тов. Бадаева А. Е. и принимая во внимание его заслуги перед советским народом, наградить тов. Бадаева Алексея Егоровича орденом ЛЕНИНА.

Председатель Президиума Верховного Совета СССР **М. КАЛИНИН.**
Секретарь Президиума Верховного Совета СССР **А. ГОРКИН.**
Москва, Кремль. 16 февраля 1943 года.

От Советского Информбюро

Утреннее сообщение 17 февраля

В течение ночи на 17 февраля наши войска вели наступательные бои на прежних направлениях.

* * *

Западнее Харькова наши войска преследовали остатки разгромленных немецко-фашистских войск. Среди трофейных документов, захваченных в Харькове, найдены приказы немецкого командования, требующие от харьковского гарнизона во что бы то ни стало отстоять город. Немцы предполагали, что основной удар последует с востока, и сосредоточили здесь большое количество мотопехоты и танков. Совершенно неожиданно для противника советские войска нанесли удар с севера и прорвались на окраины города. В это же время наши части сломили вражескую оборону на других участках, и после ожесточенных уличных боев Харьков вновь стал советским. В районе Харькова уничтожено большое количество живой силы и техники противника. Захвачено много различных складов вооружения и транспортных средств, которые подсчитываются.

* * *

Юго-западнее Ворошиловграда наши войска продолжали успешное наступление. Противник оказывает упорное сопротивление, но под ударами советских частей, оставляя один населенный пункт за другим, несет при этом тяжелые потери. Только на улицах одного населенного пункта подсчитано до 200 трупов гитлеровцев. Захвачены 2 самоходных орудия, 11 пулеметов, 3 миномета и склад боеприпасов. На другом участке наши танкисты подбили 3 немецких танка, рассеяли и в значительной части истребили большую колонну пехоты противника.

* * *

В районе Красноармейское наши войска вели наступательные бои. Гитлеровцы пытаются любой ценой задержать продвижение наших частей. Бойцы Н-ской части отбили контратаку противника и истребили до 400 гитлеровцев. Подбито 6 немецких танков. На другом участке наша моторизованная часть разгромила роту вражеской пехоты, уничтожила 4 немецких танка и 15 автомашин с грузами.

* * *

Севернее Курска наши войска вели успешные наступательные бои. Части Н-ского соединения сломили сопротивление немцев, продвинулись вперед и заняли ряд населенных пунктов. Наши бойцы в крупном населенном пункте окружили и уничтожили немецкий гарнизон, отказавшийся сдаться в плен. Истреблено более 600 гитлеровцев. Захвачены трофеи и пленные.

* * *

В воздушных боях, огнем зенитной артиллерии и наземных войск Волховского фронта в течение одного дня сбито 14 немецких самолетов.

* * *

Партизаны отряда, действующего в одном из районов Смоленской области, в боях против немецких захватчиков истребили 106 вражеских солдат и офицеров. Другой отряд смоленских партизан за месяц пустил под откос 8 немецких воинских эшелонов с боевой техникой и живой силой.

* * *

В селе Гнилое, Курской области, немецко-фашистские мерзавцы расстреляли 180 мирных жителей. Палачи вырезали целые семьи. Зверски были убиты семья Гусанхиных — из 11 человек, семья Поповых — из 5 человек, Бобровских — из 4 человек, Сычевых — из 4 человек и другие.

Вечернее сообщение 17 февраля

17 февраля на Украине наши войска в результате упорных боев **овладели городом и железнодорожным узлом Славянском, а также заняли города Ровеньки, Свердловск, Богодухов, Змиев,** районные центры **Алексеевское, Славяносербск.**

В Курской области наши войска, продолжая развивать наступление, заняли город **Грайворон.**

На других участках фронта наши войска вели бои на прежних направлениях.

* * *

Западнее Харькова наши войска продолжали успешное наступление и наносили удары по остаткам разгромленных немецких частей. Н-ское соединение за 3 дня боев уничтожило 70 немецких танков, 11 самоходных орудий, много транспортеров и автомашин. Бойцы одной нашей части захватили самолет, 9 танков, 16 аэросаней и несколько десятков автомашин. Путь отступления гитлеровцев усеян трупами вражеских солдат и офицеров, а также брошенным немцами тяжелым и легким оружием.

* * *

Юго-западнее Ворошиловграда наши войска вели успешное наступление. Противник оказывает отчаянное сопротивление, однако бои неизменно заканчиваются победой наших войск. Части Н-ского соединения, продвигаясь вперед, заняли 11 населенных пунктов и уничтожили до 2,000 немецких солдат и офицеров. Взято много пленных. Уничтожено 23 танка, 18 орудий, из них 2 самоходных, 30 пулеметов, 28 минометов и 5 бронемашин. Захвачено 12 орудий, 2 танка, 46 пулеметов, 28 автомашин, штабной автобус и другие трофеи.

* * *

В районе Краматорская наши бойцы в результате упорных боев с мотопехотой и танками противника истребили свыше батальона гитлеровцев и заняли 3 крупных населенных пункта. Захвачены пленные. На другом участке нашими гвардейцами захвачено у противника 78 самолетов, 17 моторов, 20 орудий, 1.300 винтовок, 50 тысяч патронов, 8 разных складов и 2 элеватора с зерном.

* * *

В районе Грайворон наши войска продвигались вперед. Особенно упорные бои происходили за один крупный населенный пункт. Противник здесь неоднократно переходил в контратаки. Наши бойцы измотали гитлеровцев, а потом решительной атакой, закончившейся рукопашной схваткой выбили немцев из этого опорного пункта. Истреблено более 400 вражеских солдат и офицеров.

* * *

Западнее Фатежа наши войска, переправившись через водный рубеж, ворвались в крупный населенный пункт и после упорных боев овладели им. Подбито и сожжено 8 немецких танков и истреблено более 2 рот гитлеровцев.

* * *

Севернее Курска наши войска продолжали наступление и заняли ряд населенных пунктов. Под ударами наших частей войска противника отступают с большими для них потерями. Только на одном участке за два дня истреблено до 1.000 немецких солдат и офицеров. Захвачено 10 орудий разного калибра, 2 склада с боеприпасами и другим военным имуществом.

* * *

Партизаны отряда «За тихий Дон», действующего в одном из районов Ростовской области, активно помогают наступающим частям Красной Армии громить немецко-фашистских захватчиков. Партизаны скрытыми путями вывели во фланг противника два наших пехотных батальона. Внезапно атаковав немцев, красноармейцы совместно с партизанами заняли два населенных пункта, имеющих важное значение. Партизаны другого отряда вели бой с отступающими разрозненными группами противника и уничтожили 90 гитлеровцев.

* * *

Германское информационное бюро передает: «В районе Ворошиловграда полностью завершено начатое накануне окружение советской группировки. Германские танковые силы, замкнувшие кольцо, начали ее уничтожение».

Это сообщение гитлеровцев лживо от начала до конца. Советские войска, овладев Ворошиловградом, продолжают преследовать разбитые части немецко-фашистских войск. Фронт уже далеко отодвинут от города. Немецкие войска отступают и несут большие потери в людях и технике. Где уж им в этом районе окружать советские войска! Гитлеровцы сочиняют лживые басни о мнимых успехах немецко-фашистских войск не случайно. Подобными жульническими приемами они пытаются смягчить гнетущее впечатление, которое произвели в Германии вести о ряде крупных поражений немецких войск на советско-немецком фронте.

УКАЗ ПРЕЗИДИУМА ВЕРХОВНОГО СОВЕТА СССР

О присвоении звания Героя Советского Союза начальствующему составу Красной Армии

За образцовое выполнение боевых заданий Командования на фронте борьбы с немецкими захватчиками и проявленные при этом отвагу и геройство присвоить звание Героя Советского Союза с вручением ордена Ленина и медали «Золотая Звезда»:

1. Старшему лейтенанту **Агееву** Петру Григорьевичу.
2. Капитану **Григорьеву** Герасиму Афанасьевичу.
3. Капитану **Жидову** Георгию Никаноровичу.
4. Старшему лейтенанту **Коблову** Сергею Константиновичу.
5. Капитану **Козлову** Николаю Александровичу.
6. Младшему лейтенанту **Колесниченко** Василию Ефремовичу.
7. Капитану **Мациевичу** Василию Антоновичу.
8. Старшему лейтенанту **Митрофанову** Федору Васильевичу.
9. Старшему лейтенанту **Оскаленко** Дмитрию Ефимовичу.
10. Старшему лейтенанту **Пирожкову** Борису Григорьевичу.
11. Младшему лейтенанту **Пичугину** Евгению Ивановичу.
12. Младшему лейтенанту **Родионову** Михаилу Александровичу.
13. Майору **Троицкому** Геннадию Александровичу.
14. Капитану **Ускову** Василию Михайловичу.
15. Старшему лейтенанту **Шавурину** Петру Ивановичу.

Председатель Президиума Верховного Совета СССР **М. КАЛИНИН.**
Секретарь Президиума Верховного Совета СССР **А. ГОРКИН.**
Москва, Кремль. 14 февраля 1943 г.

В НАРОДНОМ КОМИССАРИАТЕ ОБОРОНЫ

За проявленную отвагу в боях за Отечество с немецкими захватчиками, за стойкость, мужество, дисциплину и организованность, за героизм личного состава 8-й кавалерийский корпус преобразован в 7-й Гвардейский кавалерийский корпус.

Командир корпуса генерал-майор Борисов Михаил Дмитриевич.

Преобразованному корпусу вручается Гвардейское знамя.

Последние известия

Заявление Рузвельта в связи с занятием Красной Армией Харькова

ВАШИНГТОН, 17 февраля. (ТАСС). На пресс-конференции в Белом доме Рузвельт с восторгом отозвался о занятии Харькова Красной Армией. Подчеркнув при этом, что советские войска заняли ряд сильно укрепленных пунктов германской линии обороны, Рузвельт заявил, что сильно укрепленные пункты, захваченные русскими на Южном фронте, расположены на плоской равнине — между Харьковом и линией, которую немцы могут попытаться установить дальше на западе. Немцам будет здесь очень трудно начать новое наступление.

Пленум антифашистского комитета советских женщин

12 февраля в Москве состоялся пленум антифашистского комитета советских женщин.

Пленум заслушал и обсудил доклады председателя комитета Героя Советского Союза подполковника тов. В. Гризодубовой об итогах работы и ближайших задачах комитета и ответственного секретаря комитета тов. Т. Зуевой о плане работ на ближайший период.

Пленум комитета принял обращение к женщинам свободолюбивых стран мира в связи с международным женским днем 8 марта. (ТАСС).

Г. К. Орджоникидзе

Бесстрашный боец за честь, свободу и независимость Родины

(К шестилетию со дня смерти Серго Орджоникидзе)

Шесть лет тому назад — 18 февраля 1937 года — перестало биться большое сердце крупнейшего деятеля большевистской партии, ближайшего соратника Ленина—Сталина, одного из организаторов доблестной Красной Армии, выдающегося руководителя хозяйственного строительства нашей страны, героического бойца за дело народа — Григория Константиновича Орджоникидзе, товарища Серго.

В суровом подполье, в царских тюрьмах, на фронтах гражданской войны 1918—1921 гг., в боях за единство партии за чистоту ее рядов, на строительстве тяжелой социалистической промышленности — через всю свою славную героическую жизнь тов. Орджоникидзе пронес чистым и незапятнанным большевистское знамя.

Народ знает товарища Серго как пламенного патриота страны Советов, как бесстрашного воина и борца за честь, свободу и независимость нашей Родины.

В дни гражданской войны товарищ Серго в первых рядах неустрашимо боролся против всех многочисленных врагов молодой Советской республики. Не имея специальной военной подготовки, он становится одним из виднейших организаторов и руководителей Красной Армии. Выполняя волю партии и непосредственные поручения Ленина и Сталина, тов. Орджоникидзе побывал почти на всех ответственнейших и труднейших участках борьбы против внутренней контрреволюции и интервентов.

Теперь, в дни Великой Отечественной войны против немецко-фашистских захватчиков, когда Красная Армия, очищая советскую землю от фашистской нечисти, гонит гитлеровцев на Запад, — в сводках все чаще и чаще встречаются и будут встречаться названия тех мест, где в годы гражданской войны части молодой Красной Армии под руководством Серго громили интервентов и белогвардейцев.

Под его руководством, как Чрезвычайного комиссара Юга России, советские войска громили белогвардейцев под Новочеркасском и Таганрогом, били немецких интервентов. Как член Реввоенсовета XVI армии он руководит борьбой за освобождение Белоруссии. Орша, Могилев, Борисов — вот районы деятельности тов. Орджоникидзе в это время.

Осенью 1919 года Серго, осуществляя самую ответственную часть гениального сталинского плана разгрома Деникина, руководит военными операциями Красной Армии в районе села Михайловского и города Димитриева, ведет успешное наступление по линиям Кромы — Орел и Фатеж — Малоархангельск. Во главе советских войск он вступил в Орел, руководил освобождением Харькова, Ростова и Донбасса от белых.

Серго — освободитель народов Северного Кавказа и Закавказья. Будучи Чрезвычайным комиссаром Юга России и Северного Кавказа, он с апреля 1918 года до весны 1919 года руководил борьбой за советскую власть на Северном Кавказе. Он создал XI Красную Армию —первую организованную военную силу пролетарской революции на Северном Кавказе. Вместе с С. М. Кировым он первым во главе Красной Армии вступил в освобожденный от интервентов и белогвардейцев Баку. В феврале 1921 года тов. Орджоникидзе поднял красное знамя Советов над Тифлисом.

Народы Дагестана, как и всего Кавказа, свято хранят в своих сердцах неугасимую память о Серго Орджоникидзе, как об организаторе и руководителе их борьбы против белогвардейщины, буржуазно-националистической контрреволюции и интервентов.

Серго возглавлял борьбу горцев против полчищ атамана Краснова, «волчьих сотен» Шкуро, контрреволюционных банд Бичерахова, Караулова, Халилова, Гоцинского, немецких империалистов и их наемника турецкого генерала-авантюриста Нури-паша и других. Дагестанцы звали Серго бесстрашным джигитом. Пламенным словом и личным примером он учил горцев самоотверженной борьбе и беспредельной преданности делу партии Ленина—Сталина.

Под руководством Серго Орджоникидзе горцы организовали героическое сопротивление отрядам наймита немецких империалистов — генерала Нури-паша и бандам белогвардейцев, бежавших от советской власти из Северного Кавказа, Дагестана и Баку под крылышко грузинских меньшевиков. С июля до сентября 1918 года турецкие аскеры во главе с немецкими офицерами, отряды «горского правительства», генерала Халилова, Гоцинского и полковника Алиханова не могли добиться никаких успехов против малочисленных и слабо вооруженных красных частей в Дагестане. Жалкие остатки наемников немецкого империализма вынуждены были отступить. «Турецкие и германские войска, — писал тогда товарищ Серго, — покидают опекаемое ими Закавказье... Германский император Вильгельм вначале заявлял, что у Германии есть свой бог, который помогает ей в победе. Но теперь и бог, и чорт, и дьявол восстали против него».

Разгром контрреволюции и восстановление советской власти в Дагестане неразрывно связаны с именем Серго Орджоникидзе. 30 марта 1920 года частями Красной Армии во главе с Серго Орджоникидзе и С. М. Кировым, при активной поддержке дагестанских красных партизан, был очищен от остатков деникинских банд город Порт-Петровск (Махач-Кала).

Серго Орджоникидзе является также непосредственным организатором и руководителем разгрома одного из злейших врагов горцев Дагестана — Гоцинского (в 1920-1921 гг.). Серго не раз приезжал в Дагестан, в ноябре 1920 года он вместе с товарищем Сталиным участвовал на с'езде народов Дагестана в Темир-Хан-Шуре (Буйнакск), где великий Сталин об'явил советскую автономию Дагестана.

Когда Гоцинский — подлый враг,
С ордой бандитов на-подбор,
Стал грабить села наших гор.
Ты спас народ,
Серго любимый.
Ты верных партизан собрал,
За родину их в бой призывал,
Задание сталинское дал —
Разбить врага,
Серго любимый.
(С. Стальский).

После окончания гражданской войны тов. Орджоникидзе руководит Закавказской партийной организацией, затем возглавляет Центральную Контрольную Комиссию и Наркомат Рабоче-Крестьянской инспекции (ЦКК-РКИ). На этих постах он ведет самую непримиримую, беспощадную борьбу с троцкистско-зиновьевскими выродками и правыми реставраторами, борется за сплочение партии вокруг Ленинского ЦК, вокруг товарища Сталина.

Последние 7 лет, как председатель Высшего Совета Народного Хозяйства СССР, а затем нарком тяжелой промышленности, тов. Орджоникидзе посвятил целиком осуществлению сталинского плана индустриализации нашей страны. Не покладая рук, товарищ Серго работал над созданием социалистической индустрии—основы нашей военной мощи, сказавшейся сейчас в дни Великой Отечественной войны против немецких захватчиков.

Будучи наркомом тяжелой промышленности, тов. Орджоникидзе уделял много внимания развитию промышленности в Дагестане. Незадолго до своей смерти он приезжал на Двигательстрой, последняя запись в блок-нот, сделанная им в день смерти, была запись о буровых водах Берикея...

Тов. Орджоникидзе был горячим поборником экономической независимости и всемерного повышения обороноспособности Советского Союза, и на VII Всесоюзном с'езде Советов товарищ Серго с полным правом мог заявить, что «...тяжелая промышленность готова выполнить свои обязательства в отношении обороны страны. Она даст нашей Красной Армии все необходимое...».

Оружием, вырабатываемым заводами, которые строил Серго, наша героическая Красная Армия сейчас громит врага на фронтах Отечественной войны.

Серго стоял у колыбели стахановского движения. Он выращивал стахановцев, как садовник выращивает облюбованное им дерево. Недаром Серго называли наркомом стахановцев.

Безупречно чистый и стойкий партиец, человек исключительной прямоты, Серго беззаветно любил народ, был предан ему до последнего дыхания. Так же сильно, как он любил народ, Серго ненавидел врагов народа и был беспощаден к ним.

Серго был хозяйственным руководителем ленинско-сталинского стиля работы, который отличается широким большевистским размахом, величайшей точностью и строгой деловитостью в работе.

Какой бодростью, каким неиссякаемым оптимизмом, какой безграничной верой в нашу победу звучат его слова, произнесенные им 30 декабря 1936 года: «Пусть знают, что наша страна непобедима, наш рабочий класс непобедим, наша партия непобедима, ибо она возглавляется нашим Сталиным».

Вредительская работа и подлое двурушничество троцкистско-бухаринских агентов кровавого фашизма ускорили смерть товарища Серго.

Никогда не забудут и вечно будут хранить в своих сердцах память о товарище Серго народы Советского Союза.

Лучшим памятником ему в наши дни может быть только стахановский труд, неуклонное повышение производительности труда, непрерывное увеличение выпуска продукции, необходимой фронту, самоотверженная борьба за беспощадный разгром фашистских захватчиков, за изгнание их с нашей священной земли.

Н. ЭМИРОВ.

В помощь агитатору и пропагандисту

Красная Армия—армия братства и боевого единства народов СССР

★

А. ГОРКИН.

★

Народы нашей страны с огромным патриотическим под'емом в обстановке новых побед советского оружия отмечают XXV годовщину родной Красной Армии.

К великой освободительной борьбе Красной Армии прикованы сейчас взоры всего прогрессивного человечества. С надеждой смотрят на Советский Союз порабощенные фашистами народы Европы. Красная Армия твердо держит инициативу в своих руках и, действуя по плану Верховного Главнокомандования, наносит противнику удар за ударом.

Боевые успехи Красной Армии показывают ее возросшую мощь, говорят о том, что советский народ и Красная Армия окончательно разрушили планы немецкого империализма на завоевание Советского Союза и изменили ход войны в пользу Красной Армии.

В чем же источник силы Красной Армии, ее успехов в войне с гитлеровской Германией?

* * *

Красная Армия — олицетворение союза рабочего класса с крестьянством, боевого союза советских народов. Морально-политическое единство советского народа является фундаментом, на котором зиждется мощь Красной Армии.

Красная Армия создавалась перед лицом смертельной угрозы германского нашествия, которая нависла над Советской республикой в 1918 году. Тогда Ленин указывал, что народы должны научиться бороться, должны «создавать армию, способную не бежать, а итти на неслыханные мучения». Иначе, предупреждал он, будем «лежать под пятой немецкого сапога» (том XXII, стр. 326).

И армия освобожденного народа, созданная Лениным и Сталиным, являя беспримерные в истории мужество и героизм, наголову разбила и выбросила тогда за пределы нашей Родины вооруженные до зубов полчища иностранных интервентов и армии русских белогвардейцев.

В Великой Отечественной войне непобедимой силой своего духа и мощью своего оружия Красная Армия показала, что она является достойной своих великих организаторов Ленина и Сталина. Своей преданностью делу советских народов, своей героической защитой их интересов Красная Армия заслужила горячую любовь всех трудящихся.

В СССР народ и армия составляют одно целое, одну семью. Красная Армия является живым воплощением дружбы советских народов. В своей речи «О трех особенностях Красной Армии» товарищ Сталин указывал, что одна из характерных черт Красной Армии состоит в том, что она «является армией братства между народами нашей страны, армией освобождения угнетенных народов нашей страны, армией защиты свободы и независимости народов нашей страны».

В этом залог того, что наша армия в трудную минуту находит величайшую поддержку в миллионных массах всех и всяких национальностей, населяющих нашу необ'ятную страну.

Ярчайшей демонстрацией такой всенародной поддержки Красной Армии в наши дни является благородный порыв колхозника Ферапонта Головатого, пожертвовавшего сто тысяч рублей из своих личных трудовых сбережений на строительство боевого самолета. Патриотический почин саратовского колхозника встретил горячий отклик по всей стране и превратился в могучее всенародное движение, уже давшее миллиарды рублей из народных сбережений на укрепление боевой мощи Красной Армии.

Красная Армия всегда была школой национальной дружбы. В царской России многие национальности — например, казахи, узбеки, киргизы и другие — не призывались в ряды армии. Царская власть не доверяла «инородцам» и поэтому боялась дать им в руки оружие. В Советском Союзе каждая национальность и каждый народ является хозяином в своем большом доме, который называется Союзом Советских Социалистических Республик.

Солидарность интересов и глубокая общность экономических и политических задач, стоящих перед советскими народами, связывают воедино историческую судьбу всех национальностей СССР. Поэтому для каждого казаха и узбека, для грузина и армянина, для русского, украинца и белоруса, для любого советского человека любой национальности родиной является весь Советский Союз. Процветание и счастье Советского Союза означает процветание и счастье каждой национальной республики, каждого советского народа. Многонациональная Красная Армия воплощает в себе неисчерпаемую, несокрушимую силу советских народов.

Немецкая армия в руках гитлеровцев является слепым орудием, призвана проливать свою и чужую кровь ради обогащения немецких банкиров и плутократов. Немецкая армия насаждает рабовладельческую «культуру» немецких банкиров и баронов.

В ходе войны гитлеровская армия все больше разжижается и приобретает «лоскутный» характер. В гитлеровской армии уже выбит из строя основной кадровый состав чисто немецких ударных дивизий, с которыми она вступила в настоящую войну. Гитлеровская армия состоит теперь не только из немцев, — в нее согнаны австрийцы, итальянцы, венгры, румыны, финны и представители других народов.

Гитлеровская армия лишена внутреннего единства. Немецкие офицеры и солдаты обращаются с солдатами других национальностей, которые воюют вместе с ними, как с людьми «низшей расы», наделяют их презрительными кличками, оскорбляют их национальные чувства. Итальянцы, румыны, венгры, финны отвечают немцам тем же — они их ненавидят и воюют из-под палки. И между солдатами армий вассалов также существует рознь.

Ясные и благородные цели стоят перед Красной Армией в Отечественной войне. Красная Армия не ставит себе задачей захват чужих стран, покорение других народов. Задача Красной Армии состоит в том, чтобы освободить нашу советскую землю от немецко-фашистских разбойников, изгнать и истребить немецких захватчиков, вторгшихся в нашу страну в качестве оккупантов.

Великие идеи защиты Отечества порождают у нас массовый героизм, воспитывают тысячи и тысячи героев, готовых итти на смерть ради свободы своей Родины. В то время, как немецко-фашистская армия ведет войну за утверждение во всем мире человеконенавистнической «расовой теории», несет рабство и угнетение народам и вызывает к себе ненависть свободолюбивых народов мира, — Красная Армия, вместе со своими союзниками, борется за уничтожение расовой исключительности, за равноправие наций и неприкосновенность их территорий, за освобождение порабощенных наций и восстановление их суверенных прав, за восстановление демократических прав народов, за экономическую помощь народам, испытавшим все ужасы фашистского ига, за уничтожение гитлеровского режима и его армии, за право каждой нации устраиваться по своему желанию.

Вот почему Красная Армия имеет на своей стороне сочувствие всех свободолюбивых народов, и ее героизм и самоотверженность вызывают восхищение во всем мире.

Сила Красной Армии в том и состоит, «что она воспитана в духе равноправия всех народов и рас, в духе уважения к правам других народов». (Сталин).

В Красной Армии чувство дружбы и боевого единства народов глубоко проникло в сердца бойцов и командиров. Каждый воин Красной Армии, будь он русский, украинец, белорус, узбек, грузин, воин любой другой национальности,— воочию видит и глубоко сознает, что перед лицом грозной опасности все они вместе борются за национальную свободу, честь и достоинство своего народа и всех других народов Советского Союза.

Воин каждой национальности СССР видит, что его народ не устоял бы один в этой гигантской борьбе и был бы раздавлен гитлеровской военной машиной, если бы ей не противостояло могучее единство всех советских народов.

В боевых буднях каждой воинской части Красной Армии, как в капле воды, отражается великая дружба, об'единившая советских людей.

Рота, которой командует лейтенант Безруков, входит в подразделение, защищающее Ленинград. Бойцы одиннадцати национальностей служат в ней. На митинге в этой роте выступали казах Кутшужинов, украинец Супрун, ненец Окидиты и другие. У них одна родина— Советский Союз и один враг — немец. Украинец Супрун у стен Ленинграда мстит за муки родной Черниговщины. «Когда я иду в бой, я думаю о моей Украине, о родных, которые остались там, и, быть может, погибли от руки немцев».

В письме товарищу Сталину бойцы, командиры и политработники Сталинградского фронта писали: «Сыны всех народов нашего многонационального государства в тесной военной семье с одинаковой храбростью, с величайшей ненавистью к врагу защищают Сталинград, город, которым гордится весь советский народ. Мы защищаем его потому, что знаем, какое огромное значение имеет этот город для нашей Родины, для нашей Красной Армии».

Воин Красной Армии азербайджанец Багиров, вступая на фронте в партию, писал в заявлении, что ему становится легче, когда он убивает немца, так как это приближает освобождение замученных народов Украины и Белоруссии от немецкого рабства.

В пламени Отечественной войны каждый народ порождает своих героев, славными боевыми делами, доблестью и отвагой которых гордятся народы СССР.

Доблестно сражаются за советскую Родину сыны русского народа — старшего брата в великой семье народов СССР. Имена Героев Советского Союза генерала Панфилова, подполковника Позолотина, летчика Сафонова, подводника капитана II ранга Николая Лунина, артиллериста Александра Дивочкина, снайпера Владимира Пчелинцева и многих других известны всем советским народам. Неувядаемой славой покрыли себя доблестные сыны Украины: Герои Советского Союза Ткаченко, Шашко, Ридный, Кравченко и многие другие, сын белорусского народа — легендарный сталинский сокол капитан Гастелло.

Всем советским народам известны имена доблестных сынов грузинского народа, Героев Советского Союза — Цурцумия, Кавтарадзе, Чабукиани, сынов узбекского народа — Героев Советского Союза Кучкар Турдыева, Сиражеддин Валиева, сынов казахского народа — Героев Советского Союза Тахтарова Тулеген, Малик Габдуллина, Парсутбан Есбулатова и героев — сынов других народов Советского Союза.

Семья Героев Советского Союза растет с каждым днем, ибо с каждым днем возрастает мужество советских воинов, крепнет их воля к борьбе и победе.

Среди многих десятков тысяч бойцов и командиров Красной Армии, награжденных орденами и медалями СССР, можно найти людей всех национальностей необ'ятного Советского Союза.

«Наша армия,—пишет М. И. Калинин,— проявляет героизм, которому удивляется весь мир. Даже многие наши друзья в зарубежных странах стремятся уразуметь почву, на которой вырос и развился советский патриотизм, беззаветное геройство советских людей. А почва эта действительно благодатная, и продолжительность войны только увеличивает плодородие героического. Вот что пугает врагов и радует наших друзей. Этой почвой является советский строй».

Именно на почве советского строя выросла героика Отечественной войны. В эту почву уходят корни моральной силы советских народов, непреодолимой мощи Красной Армии — армии братства и дружбы народов СССР.

(Передана по телеграфу).

ВЫПУСК ПАРТИЙНО-СОВЕТСКИХ КУРСОВ

Закончили свою работу трехмесячные партийно-советские курсы при Обкоме ВКП(б).

16 февраля 1943 года в зале заседаний Президиума Верховного Совета ДАССР состоялся выпуск курсов.

На выпуске присутствовали тт. Алиев А., Тахтаров, Яковлев, Ярыгин, Хашаев, Сухинин и другие руководящие партийные и советские работники.

В своем докладе об итогах работы курсов директор курсов тов. Маханьков сообщил о выпуске 94 слушателей, в том числе 62 членов ВКП(б), 10 кандидатов ВКП(б) и 22 комсомольцев. В числе выпускников — 37 женщин.

На курсах обучались представители всех национальностей Дагестана. Многие из них проявили себя в учебе с самой лучшей стороны. Например, тов. Меджидов из Гунибского района, участник многих боев с фашистскими захватчиками, трижды раненый. Сейчас он является инвалидом Отечественной войны. Тов. Меджидов, не обучавшийся ранее в школах, с большевистской настойчивостью и упорством овладевал основами марксизма-ленинизма и сдал все предметы на отлично.

После доклада выступили отличники учебы: т. Меджидов (Гунибский район), Исаев (Серго-Кала), Локалова (Хунзах), Гереева (Кайтагский район).

Затем выступили Председатель Президиума Верховного Совета ДАССР тов. Тахтаров и заместитель Председателя Совнаркома ДАССР тов. Хашаев.

С большим вниманием слушали выпускники выступление тов. Алиева. Тов. Алиев призвал уезжавших на практическую работу товарищей по-боевому бороться за реализацию постановлений XVI пленума Обкома ВКП(б), за большевистскую подготовку и проведение весеннего сева, за выполнение очередных мероприятий по животноводству, наилучшим образом организовать дело партийной пропаганды и агитации в массах.

Тов. Алиев призвал также окончивших курсы неустанно работать над дальнейшим повышением своего идейно-политического уровня.

—⊙—

В ОТВЕТ НА ПРИВЕТСТВИЕ ВОЖДЯ

ХУЧНИ. (По телеграфу). После получения приветственной телеграммы от Председателя Государственного Комитета Обороны товарища Сталина на имя председателя колхоза им. Молотова сел. Ерси тов. Сардарова, колхозники и колхозницы колхоза с большим воодушевлением, в дополнение к ранее собранным 500.000 рублей на постройку танковой колонны «Шамиль», в течение часа подписались на 104.864 рубля на постройку авиаэскадрильи имени Героя Советского Союза Валентина Эмирова. Сбор средств успешно продолжается.

Секретарь партбюро колхоза им. Молотова БОГАТЫРЕВ.

Председатель сельисполкома сел. Ерси АХМЕДОВ.

—⊙—

Комсомольский кросс в горном районе

В Докузпаринском районе успешно проходит профсоюзно-комсомольский кросс им. XXV годовщины Красной Армии. В аулах каждая организация ВЛКСМ выделила опытных товарищей для тренировки участников кросса и приема норм на оборонно-физкультурные значки.

Первый тур кросса ознаменовался победой женского отряда, где командиром т. Пикаленко. Эта группа в составе 25 человек совершила ночной переход на дистанцию 15 километров и показала хорошее время — 2 часа 15 минут.

Достигли также хороших результатов участники кросса — 94 комсомольца Филянинской и Мискинджинской НСШ. Руководители этой группы — секретари комсомольских организаций тт. Султанова и Сорнева Сорибуба отмечены райкомом ВЛКСМ за образцовое проведение кросса.

Все участники кросса сдали нормы на значок «Готов к труду и обороне». Прием норм и тренировка продолжаются.

С. АГАМЕТОВ.

Сел. Усухчай.

—⊙—

В ЧЕСТЬ 25 ГОДОВЩИНЫ РККА

✖ Поход в противогазах и военно-тактические учения проводят дербентские городской и районный советы Осоавиахима.

✖ Военно-тактические занятия осоавиахимовцев состоятся 21 февраля в гор. Махач-Кала.

✖ 192 пары носков и 164 пары теплых перчаток связали фронтовикам горянки-ковровщицы аула Микрах — Алипашаева Саимат, Алирзоева Секие, Исакова Тубу и Шахнарова. Патриотки Шахнарова и Исакова награждены Почетными Грамотами Верховного Совета ДАССР.

✖ В день освобождения Ростова-на-Дону от немецко-фашистских захватчиков колхозники с. Ботлих отправили фронтовикам сорок посылок общим весом в 500 килограммов.

КО ВСЕМ ФИНАНСОВЫМ РАБОТНИКАМ РАЙОНОВ И ГОРОДОВ ДАГЕСТАНА

Мы, финансовые работники Хивского района, сегодня на нашем совещании совместно с районным партийно-советским активом, получили переходящее Красное Знамя Наркомфина ДАССР и Обкома Союза финбанковских работников за успешную работу по мобилизации средств в IV квартале 1942 года.

Каждый из нас хорошо знает, что выполнение планов мобилизации средств всех видов — это есть фронтовая задача. В ознаменование XXV годовщины Красной Армии и Военно-Морского Флота мы берем на себя следующие обязательства:

1. Путем проведения широкой массовой раз'яснительной работы обеспечить досрочное внесение трудящимися причитающихся с них налогов и платежей.

Мы будем бороться за то, чтобы к XXV годовщине Красной Армии выполнить годовой план по самообложению и по налогу с бездетных;

К XXV годовщине Красной Армии выполнить квартальный план по военному налогу, а к 1 апреля выполнить годовой план по этому налогу.

2. Квартальный план по подоходному налогу с колхозов выполнить на 100 проц. к XXV годовщине Красной Армии.

3. Выполнить квартальный план по обязательному и добровольному страхованию на 20 дней раньше срока.

4. К 1-му марта полностью закончить сбор взносов по Военному займу 1942 г. с колхозников и колхозов.

5. Добиться в 1943 г. перевыполнения доходной части районного бюджета, рационального использования предусмотренных средств по бюджету и соблюдения строжайшего режима во всех расходах.

Призываем всех партийно-советских, комсомольских, профсоюзных и финансовых работников районов и городов республики последовать нашему примеру, еще шире развернуть социалистическое соревнование, взять на себя конкретные обязательства по досрочному выполнению планов мобилизации средств, и по-большевистски организовать работу по разрешению задач, поставленных перед финансовыми органами.

По поручению общего собрания финработников района с участием партийно-комсомольского актива: **секретарь райкома ВКП(б) АЗИЗОВ, председатель исполкома райсовета депутатов трудящихся РАМАЗАНОВ, зав. райфинотделом АБДУЛЛАЕВ, председатель Зазинского сельсовета РЕМИХАНОВ, секретарь парторганизации колхоза им. Сталина РАМАЗАНОВ, лучший финагент района АЛИМУРАДОВ.**

ЗАРУБЕЖОМ

„Нарастает сокрушительная сила боевых ударов Красной Армии“

Английская печать о победах советских войск

ЛОНДОН, 17 февраля. (ТАСС). Вся английская печать продолжает уделять большое внимание победам советских войск. Военный обозреватель газеты «Дейли экспресс» пишет, что «занятие Ростова Красной Армией является достижением огромнейшего морального и материального значения. Взятие Ростова показывает, что русские добились такого полного тактического превосходства, что противнику трудно теперь рассчитывать на удержание какого-либо пункта, даже сильно укрепленного и упорно обороняемого, против охватывающих движений, осуществляемых теперь русскими с неизменным успехом».

Военный обозреватель газеты «Ньюс кроникл» останавливается на огромных потерях германской армии.

«В течение 6 месяцев, — пишет обозреватель, — германское командование направляло в Донецкий бассейн вооружение, боеприпасы и подвижной состав в огромных количествах. Все это не могло быть вывезено немцами в течение 6 дней».

Журнал «Спектейтор» пишет, что «удары наносятся столь быстро и столь очевиден их успех, что приходится только поражаться. Курск и Белгород удерживались немцами свыше года. Казалось, что их позиции в этих пунктах неприступны. Однако эти укрепленные города были заняты советскими войсками с исключительной быстротой».

Газета «Санди экспресс» пишет: «Сталинский гений России отбрасывает теперь гитлеровские армии назад. Красная Армия широко и глубоко вклинилась в Донецкий бассейн и угрожает врагу еще более ужасным охватывающим движением, чем это было под Сталинградом. Своими замечательными действиями наши союзники достигли того, что казалось невозможным всего лишь несколько дней назад».

Английское министерство информации в сегодняшнем обзоре заявляет, что взятие Ростова имеет огромное значение, так как оно является завершительным аккордом успешного освобождения советскими войсками Кавказа и способствует новым, еще более крупным победам Красной Армии.

Журнал «Экономист» подчеркивает, что Англия должна скорее бросить всю силу своих огромных ресурсов против врага. «Сейчас, — пишет журнал, — опасность для союзников заключается в излишней осторожности и перестраховке против риска, который неотделим от войны. Наступило время для быстрого победоносного нападения».

Военные действия в Северной Африке

ЛОНДОН, 17 февраля. (ТАСС). Как официально сообщается, войска 8-й английской армии продолжают свое продвижение к Меденине. Основные силы противника уже прошли по дороге Бен—Гардан—Меденина и достигли укрепленной линии Марет. Отступая, противник минировал дороги. В районе гор Ксур 8-я армия теснит арьергарды войск держав оси. По сообщению алжирского радио, американские войска контратаковали сегодня в Тунисе противника и продвинулись, примерно, на 15 километров.

По заявлению английского морского министерства, действующие в центральном районе Средиземного моря английские подводные лодки потопили 13 и серьезно повредили 2 вражеских судна.

С момента высадки в Северной Африке союзных войск туда прибыли 780 судов союзников общей грузопод'емностью 6 миллионов тонн.

Налеты авиации союзников

ЛОНДОН, 17 февраля. (ТАСС). Как официально сообщается, вчера днем американская авиация совершила налет на базу подводных лодок противника в Сен-Назере.

Английские истребители совершили налет на побережье Ла-Манша и Северной Франции. В ночь на 17 февраля была произведена сильная бомбардировка Лорьяна. Атакам были подвержены также коммуникации противника и подвижной состав в ряде пунктов Франции, Бельгии и Северо-Западной Германии.

—⊙—

Партизанская борьба в Югославии

ЖЕНЕВА, 16 февраля. (ТАСС). Согласно сведениям, полученным из Югославии, партизаны и население освобожденной территории продолжают оказывать мужественное сопротивление войскам оккупантов, наступающим со всех сторон.

Ожесточенные бои происходили около города Бихач (южнее Загреба). После многодневного сопротивления, в ходе которого противнику были нанесены большие потери в людях и технике, партизаны под натиском значительно превосходящих вражеских сил были вынуждены оставить город Бихач.

ФРАНЦУЗСКИЕ КОРАБЛИ ПРИМУТ УЧАСТИЕ В ОПЕРАЦИЯХ ПРОТИВ ДЕРЖАВ ОСИ

НЬЮ-ЙОРК, 17 февраля. (ТАСС). В ближайшее время в боевых операциях против держав оси примет участие французский флот, в состав которого входят 3 линкора, 9 крейсеров, 1 авианосец, 9 эсминцев, 14 подводных лодок и несколько конвойных кораблей.

—⊙—

Антигерманские настроения в Румынии

СТАМБУЛ, 17 февраля. (ТАСС). Выходящая в Бухаресте газета «Порунка времий» признает, что сведения о поражении германских армий проникают во все слои населения. Газета вынуждена отметить, что немецкие неудачи «вызывают у многих румын улыбку удовлетворения».

Румынское правительство принимает меры к тому, чтобы воспрепятствовать распространению среди населения всяких «вредных» настроений и слухов. В Бухаресте на-днях было арестовано еще 100 человек по обвинению в том, что их «деятельность угрожает порядку и спокойствию страны». По всей же Румынии в январе было арестовано несколько десятков тысяч человек.

В ОСВОБОЖДЕННОМ ВОРОШИЛОВГРАДЕ

ЮГО-ЗАПАДНЫЙ ФРОНТ, 16 февраля. **(Спец. корр. ТАСС).** Накатанная сотнями автомашин грейдерная дорога круто взбирается на бугор, затем снова спускается и, наконец, упирается в безжизненно повисшие над замерзшим Северным Донцом пролеты железнодорожного моста. Взрывая мост, немцы рассчитывали задержать натиск наступающей Красной Армии. Напрасно! С помощью саперов между минных полей были проложены новые дороги, связавшие большую и малую Вергунки—пригородные села Ворошиловграда.

Улицы сел сегодня запружены народом. Радостные, улыбающиеся лица. У колодца с высоко поднятым журавлем группа бойцов поит коней. Красноармейцев окружили жители села. Каждый стремится сказать что-либо приятное этим суровым с обветренными лицами воинам.

Трамвайная линия связывает село с городом. Рельсы занесены снегом, оборваны электрические провода. Около 8 месяцев немцы планомерно разрушали Ворошиловград. Они оставили город без воды и электроэнергии, разграбили и закрыли магазины. Лишенные средств существования, люди умирали от голода. Коммунальное хозяйство, которым гордились прежде ворошиловградцы, гитлеровцы привели в полную негодность.

Жуткую картину являет собою город. Цехи завода им. Октябрьской революции взорваны, загромождено разбитыми и опрокинутыми вагонами трамвайное депо, швейная фабрика сожжена, еще дымится после пожара мясокомбинат. Все это—дело рук гитлеровских бандитов.

Превращая Ворошиловград в мощный узел сопротивления, немцы возводили на улицах и площадях баррикады, рыли траншеи. Несмотря на сложную сеть укреплений, гвардейцы-пехотинцы совместно с танкистами метр за метром выбивали немцев из их опорных пунктов и бетонированных блиндажей. Видя неизбежную гибель, фашисты, не предупреждая жителей, начали взрывать многоэтажные здания, загромождая грудами развалин улицы. Сотни мирных людей были погребены под обломками. Здания на улицах им. Карла Маркса, им. Ленина и им. Пушкина почти полностью разрушены. В руины гитлеровцы превратили здания городского театра, гостиницы, центрального кино-театра, Дома культуры железнодорожников.

Всей стране известен памятник борцам за Луганск. Золотыми буквами сияли на нем имена лучших сынов нашего народа, отдавших свою жизнь за счастье и свободу Родины. Немцы разрушили и эту народную святыню. Они разбили плиты памятника, сорвали с него надписи, разрушили фигуру легендарного Пархоменко и скульптурные группы.

Измученный, истерзанный фашистскими извергами город как бы проснулся после кошмарного сна. Люди вышли из подвалов, из убежищ, выкопанных в мерзлой земле. Восторженно встречают они проходящие части Красной Армии— своей освободительницы.

Ужасом веет от рассказов жителей Ворошиловграда о том, что творили здесь немцы. Смерть гуляла по городу. Пытки и расстрелы не прекращались ни на один день. Сотни жизней ежедневно уносила эпидемия тифа и дизентерии, с которой немцы не вели никакой борьбы. На улицах валялись трупы людей, умерших от голода и болезней. Тысячи советских граждан были увезены на каторгу в Германию. Тех, кто отказывался ехать, немцы расстреливали.

Мария Яковлевна Филоненко, проживающая по 11 линии, в доме № 8, рассказывает кошмарные подробности о расправе, которую учинили гитлеровцы над беззащитными людьми на стадионе в нескольких километрах от города. По приказу гитлеровского коменданта немцы собрали большую группу женщин, стариков и детей, повели их за город и расстреляли из пулеметов. Несколько дней трупы казненных лежали на стадионе, так как гитлеровские палачи запрещали убирать их.

С наступлением темноты люди забивались в дома и боялись выйти. Каждый шорох заставлял вздрагивать...

На уцелевших зданиях полощутся кумачевые полотнища. Ворошиловград снова стал советским. Люди толпятся вокруг витрин с только что отпечатанными сообщениями Советского Информбюро.

Дым пожарищ еще окутывает город. Но всюду уже видны проблески новой жизни. Ворошиловградцы берутся за восстановление разрушенного немецко-фашистскими оккупантами городского хозяйства.

З. ЛИПАВСКИЙ.

Зверства немцев в Пятигорске. На снимке слева: одно из старинных зданий Пятигорска—здание Бальнеологического института, совершенно разрушенное немцами. На снимке справа: инвалид труда, приемщик на мельнице № 9 Ессентукского мелозавода И. Н. Долженко, его жена и сын нашли среди убитых фашистами своего сына Николая. Когда наши войска подходили к Пятигорску, немцы вывезли за город под предлогом эвакуации в Германию несколько сот человек пленных советских бойцов и командиров и мирных жителей и расстреляли их из автоматов. Среди них оказался и Николай Долженко. Фото В. Иванова. (Фотохроника ТАСС).

КИНО

„ПАРЕНЬ ИЗ НАШЕГО ГОРОДА“

Мы впервые видим героя фильма—Сергея Луконина на экране. Тем не менее каждый из нас с полным основанием скажет: «Да, я узнаю его, это парень из нашего города».

Их, этих простых парней, ставших смелыми и бесстрашными защитниками Родины, особенно много теперь. Пожалуй, у нас трудно найти сейчас город, который не имел бы своего героя, ибо Отечественная война рождает их ежедневно, ежечасно. Когда мы смотрим фильм «Парень из нашего города», нам и в голову не приходит мысль о том, что Сергей Луконин—литературный образ, а не живой человек. Мы встречаем Сергея Луконина как старого знакомого и признаем в нем реальную личность (как раз в этом художественная ценность картины и заслуга ее авторов), потому что его жизненный путь типичен для каждого молодого человека нашей эпохи.

Перед зрителем проходят основные этапы жизни Сергея Луконина. Простой русский парень с открытым и широким лицом, в каждой черте которого ощущается сила. Сергей Луконин одарен и кажется немного даже хвастливым, но кто из нас в юношестве не был таким? Но проходят годы, и Сергей Луконин становится серьезным, волевым и мужественным командиром Красной Армии.

Многое можно рассказать о так называемой «личной» жизни Сергея Луконина. Луконин любит девушку Варю и не встречает препятствий в своей любви. Он счастлив. Но обстоятельства складываются так, что Варя и Сергей все время находятся в разлуке. Варе трудно жить вдали от любимого человека. Но она умеет ждать, и хотя не получает по несколько лет никаких вестей от Сергея, она ждет его «всем смертям назло».

Константин Симонов, автор сценария фильма «Парень из нашего города», во время войны написал много превосходных стихов. Немало из них посвящены теме разлуки. Поэта взволновала эта тема потому, что война разлучила многие семьи, многие живут вдали от любимых людей. Но не всякий человек умеет ждать, для этого надо иметь душевную чистоту и твердость. Симонов показал в Варе именно такую женщину.

«Парень из нашего города» по-настоящему хороший фильм. Он хорош не только потому, что тема ее актуальна, но и потому, что обладает большими художественными достоинствами. На высоком месте стоит актерская игра. Особенно выделяется артист Н. Крючков в роли Сергея Луконина. Именно благодаря ему в значительной степени получился обаятельный и надолго запоминающийся образ Сергея Луконина.

Г. ТУМАНОВ.

Ответственный редактор
Д. ШИЛОВ.

Адрес редакции и издательства: гор. Махач-Кала, Пушкинская, 6.

Телефоны: зам. ответ. редактора — 1-05, ответ. секретаря — 8-04, общий — 3-22, отделов: промышленно-транспортного — 2-48, сельскохозяйственного — 7-83, писем и рабселькоров — 9-80, выпускающего — 8-44, издательства — 1-87, отдела об'явлений и заказов — 2-11.

Неопубликованные рукописи обратно не возвращаются.

С—3313. Типография издательства «Дагестанская правда». Заказ № 146.

Пролетарии всех стран, соединяйтесь!

ДАГЕСТАНСКАЯ ПРАВДА

Орган обкома и махачкалинского горкома ВКП(б) и Верховного Совета ДАССР

№ 41 (6307) | Пятница, 19 февраля 1943 г. | Цена 20 коп.

ВСЕМЕРНО УКРЕПЛЯТЬ ФИНАНСОВУЮ МОЩЬ НАШЕЙ РОДИНЫ

Победоносное наступление героической Красной Армии вызывает у каждого советского человека чувство величайшей радости и гордости за свою армию, за свой народ, за свою Родину. В эти дни, когда доблестные воины одерживают одну победу за другой, громят и выбивают немецко-фашистских мерзавцев из временно оккупированных ими городов и сел, освобождают советских граждан из фашистской неволи, с новой силой развернулось в тылу движение по усилению помощи фронту.

Рабочие, колхозники и интеллигенция нашей республики, как и всей нашей страны, ежедневно умножают свои успехи на трудовом фронте, все шире и шире развертывают соревнование в честь славной XXV годовщины Красной Армии. Горячо подхватив инициативу дербентских консервщиков о создании Сталинского фонда победы, коллективы фабрик, заводов, колхозов, машинно-тракторных станций, промысловых артелей стремятся внести в этот фонд как можно большую лепту.

Но для полного истребления немецкой грабьармии стране требуются не только средства вооружения, боеприпасы, продовольствие, обмундирование. Нужны огромные денежные средства. Учитывая это, трудящиеся Дагестана сделали немало по укреплению финансовой мощи своей Родины. Успешно была проведена реализация Военного займа. Трудящиеся нашей республики дали государству взаймы более 60 миллионов рублей. Не менее успешно прошла подписка на денежно-вещевые лотереи: по 1-ой лотерее она составила 4.877 тысяч рублей и по 2-ой — 7.353 тысячи рублей.

Воодушевленные боевым приветом великого Сталина, благодарностью Красной Армии и успешным наступлением красных воинов на фронтах Отечественной войны, трудящиеся республики горячо поддержали инициативу тамбовцев по сбору средств на строительство танковых колонн, авиационных эскадрилий, бронепоездов и внесли в Госбанк из своих личных сбережений более 50 миллионов рублей.

В IV квартале истекшего года наша республика в целом имела неплохие результаты и по мобилизации средств, выполнив план по налогам и сборам на 126,2 проц., по обязательным и добровольным видам страхования — на 144,8 проц., по государственным доходам — на 128,4 проц. Особенно хороших результатов по мобилизации средств добились финансовые работники Хивского района (зав. райфинотделом тов. Абдуллаев), получившие переходящее Красное Знамя Народного Комиссариата финансов ДАССР и Обкома союза финансово-банковских работников. В первом квартале текущего года Хивский район снова впереди.

Неплохих результатов добились также финансовые работники Касумкентского района (зав. райфинотделом тов. Бачханов) и Цумадинского района (зав. райфинотделом тов. Нажмутдинов). Эти три района уже в основном перевыполнили планы I квартала 1943 года по мобилизации средств.

Вместе с тем в республике много отстающих районов, финансовые работники которых не используют опыт передовиков, не сумели еще по-настоящему возглавить небывалый патриотический под'ем трудящихся и из месяца в месяц, из квартала в квартал проваливают выполнение плана. Хасавюртовский район (зав. райфинотделом тов. Алиев) на 15 февраля квартальный план выполнил лишь на 7,6 проц., Гунибский (зав. райфинотделом тов. Ибрагимов) — на 14,4 проц., Ботлихский район (зав. райфинотделом тов. Магомаев) — на 15,9 проц. и т. д.

Вчера мы опубликовали обращение финансовых работников Хивского района ко всем финансовым работникам районов и городов Дагестана о развертывании социалистического соревнования за досрочное выполнение планов мобилизации средств. Интересы скорейшего разгрома немецко-фашистских орд требуют бесперебойного финансирования нужд фронта и народного хозяйства, поэтому инициатива передового Хивского района заслуживает всяческой поддержки. Нет сомнения, что все работники финансовых органов республики горячо откликнутся на призыв хивцев.

В ряде республик и областей нашей страны среди колхозников и колхозниц, среди трудящихся, проживающих в городах, широко развернулось движение за досрочную уплату военного налога 1943 года. К досрочному сбору военного налога призывают и товарищи хивцы. Тысячи патриотов и патриоток нашей родины, горя желанием скорейшего разгрома врага, готовы досрочно внести причитающийся с них военный налог. Нужно только финансовым работникам на местах проявить больше инициативы и немедля организовать это важное и нужное дело.

17 февраля в нашей газете было опубликовано письмо товарищу Сталину рабочих, служащих и инженерно-технических работников электростанции ДЭСНА, в котором они просят Правительство о выпуске нового займа «Окончательного разгрома немецких оккупантов». Товарищ Сталин ответил коллективу электростанции ДЭСНА: «Ваша просьба будет учтена Правительством». Можно не сомневаться, что патриотическое предложение о выпуске нового займа найдет горячий отклик среди всех слоев трудящихся Дагестана. Новый заем даст государству сотни миллионов рублей, необходимых сейчас на нужды фронта.

Наша героическая Красная Армия в ожесточенных схватках с кровавым врагом шаг за шагом очищает советскую землю от озверелых немецко-фашистских оккупантов. За последние три месяца освобождены от фашистского ига тысячи наших городов и сел. Над Краснодаром, Курском, Ростовом, Ворошиловградом, Харьковом снова реет красное знамя Советов. Весь советский народ, ведомый своим любимым вождем, гениальным полководцем — товарищем Сталиным, мобилизует сейчас все свои силы, все свои ресурсы, чтобы осуществить величайшую задачу скорейшего очищения советской земли от фашистской мрази.

В выполнении этой исторической задачи большую роль призваны сыграть работники финансовых органов. Они обязаны мобилизовать денежные ресурсы, в сроки и досрочно выполнять планы мобилизации средств по всем видам платежей и сборов, помня, что каждый рубль, данный государству досрочно или сверх плана, приближает час нашей победы.

План мобилизации средств — боевое фронтовое задание. Выполнение его — дело не только финансовых работников, но и партийных, советских комсомольских, профсоюзных организаций. Райкомы и горкомы партии, исполкомы районных и городских Советов депутатов трудящихся, низовые партийные, комсомольские, профсоюзные организации должны повседневно заниматься вопросами мобилизации средств, помогать финансовым работникам выполнить свой долг перед фронтом, перед Родиной.

В ЦК ВЛКСМ

О письме молодых передовиков сельского хозяйства Московской области

ЦК ВЛКСМ одобрил письмо молодых передовиков сельского хозяйства Московской области ко всей сельской молодежи, комсомольцам и комсомолкам колхозов, совхозов, МТС и рекомендовал сельским комсомольским организациям положить в основу своей работы по подготовке и проведению весеннего сева мероприятия, намеченные в этом письме.

Райкомы, обкомы, крайкомы, ЦК ВЛКСМ союзных республик обязаны довести письмо до всей сельской молодежи, провести во всех колхозах, совхозах, МТС собрания комсомольцев и молодежи, на которых зачитать и обсудить письмо, мобилизуя всех комсомольцев и молодежь на образцовую подготовку и проведение весеннего сева, на борьбу за всемерное повышение урожайности, хороший уход за тяглом, полное использование машин. Необходимо обеспечить повседневное руководство ходом комсомольско-молодежных собраний в колхозах, совхозах и МТС.

Райкомы, обкомы, крайкомы и ЦК ВЛКСМ союзных республик должны широко развернуть социалистическое соревнование по подготовке и проведению весеннего сева, добиваться, чтобы соревновались между собой все комсомольцы и молодежь колхозов, совхозов, МТС, районов. Необходимо обеспечить систематическую проверку выполнения принятых обязательств и широкую гласность результатов соревнования.

ЦК ВЛКСМ обязал горкомы ВЛКСМ, комсомольские организации промышленных предприятий и транспорта оказать всемерную помощь сельским комсомольским организациям в подготовке и проведении весеннего сева; по опыту прошлого года взяться за сбор и изготовление запасных частей и инструмента для ремонта тракторов и других сельскохозяйственных машин и закончить эту работу до 1 апреля с. г.; по согласованию с обкомами ВКП(б) создать комсомольско-молодежные ремонтные бригады и послать их в колхозы и МТС. Комсомольским организациям ОРС'ов, торгующих организаций надо активней взяться за сбор верхушек клубней картофеля.

Награждение орденом Красного Знамени 3-го дивизиона 351 зенитного артиллерийского полка противовоздушной обороны, 326 и 642 артиллерийских полков

За образцовое выполнение боевых заданий Командования на фронте борьбы с немецкими захватчиками и проявленные при этом доблесть и мужество Указом Президиума Верховного Совета СССР награждены

ОРДЕНОМ КРАСНОГО ЗНАМЕНИ

3-й дивизион 351 зенитного артиллерийского полка противовоздушной обороны.

326 артиллерийский полк.

642 артиллерийский полк.

УКАЗ ПРЕЗИДИУМА ВЕРХОВНОГО СОВЕТА ДАССР

О назначении тов. Меджидова М. М. заместителем Председателя Совнаркома ДАССР

Назначить т. Меджидова Магомеда Меджидовича заместителем Председателя Совета Народных Комиссаров Дагестанской АССР.

Председатель Президиума Верховного Совета ДАССР **А. ТАХТАРОВ.**
Секретарь Президиума Верховного Совета ДАССР **П. КУРОЧКИН.**

Гор. Махач-Кала. 18 февраля 1943 г.

Для восстановления сталинградских заводов и фабрик

Колхозники-лесорубы и возчики Гайнского района (Коми-Пермяцкий округ) уже к 1 февраля перевыполнили сезонный план лесозаготовок. Они решили продолжать работу в лесу до наступления весенней распутицы и дать сверх задания 20 тысяч кубометров древесины на восстановление разрушенных фашистами заводов и фабрик Сталинграда. 6.000 кубометров в счет этого обязательства уже заготовлено.

Почин лесорубов Гайнского района поддержан всеми колхозниками-лесорубами Коми-Пермяцкого национального округа. Колхозники округа решили дать для восстановления Сталинграда 88 тысяч кубометров древесины сверх плана. (ТАСС).

Навстречу XXV годовщине Красной Армии

КОВАТЬ В ТЫЛУ УДАРЫ ФРОНТА!

Стахановским самоотверженным трудом создадим мощный Сталинский фонд победы

Растут вклады стахановцев

Движение за создание Сталинского фонда Красной Армии вызвало значительный рост производительности труда в цехах завода Двигательстрой. Все большее число рабочих выходит в ряды передовиков и активно участвует в создании Сталинского фонда победы. Ранее отстававшие участки мастеров тт. Бебешко и Веретенникова стали выполнять и перевыполнять график. За 15 февраля участок тов. Веретенникова выполнил сменное задание на 112 проц.

Токарь тов. Абакаров 12 февраля открыл свой счет вкладов в Сталинский фонд Красной Армии изготовлением 80 деталей сверх задания. 13 февраля он изготовил сверх плана 162 детали, 14 февраля—185. Тов. Абакаров обязался ежедневно давать сверх задания 200 деталей.

Стахановка тов. Ненахова 8 февраля начала свой счет вкладов в Сталинский фонд победы перевыполнением задания на 40 проц. Постепенно поднимая производительность труда, она 16 февраля дала уже 90 проц. сверх плана, а всего за полмесяца перевыполнила задание на 22,5 проц.

На рабочих местах стахановцев в цехе тов. Иванько вывешены красные флажки с табличками, на которых ежедневно отмечаются наибольшие трудовые вклады в Сталинский фонд Красной Армии. В цехе, где начальником тов. Яблонский, на всех рабочих местах вывешены таблички выполнения часового графика, показывающие, сколько рабочий внес за каждый час сверхплановой продукции в фонд Красной Армии. Первенство принадлежит стахановцу-токарю тов. Петрушенко. 13 февраля он изготовил сверх задания 117 деталей, 14 февраля—194, 15 февраля — 200 деталей. Токарь тов. Жарков за два дня изготовил сверх плана 85 деталей. Экономисты тт. Кацнельсон и Мовшович завели на каждого рабочего персональные счета вкладов в Сталинский фонд Красной Армии.

Повышение производительности труда резко увеличило коэфициент использования оборудования. В цехе тов. Иванько только десять передовых стахановцев за месяц сняли со своих станков на 42,6 проц. продукции больше, чем предусмотрено по техническим нормативам. В среднем они выполнили задание по выпуску товарной продукции на 169,5 проц. Высокая производительность труда позволила удешевить себестоимость продукции, снизить затраты электроэнергии и вспомогательных материалов.

Перевыполнение норм выработки в цехе, где начальником тов. Зинович, дало за месяц только на зарплате вспомогательных рабочих и накладных расходах 125 тысяч рублей накоплений.

А. БАЧИНСКИЙ.

Под'ем оборонно-санитарной работы

День славной годовщины Красной Армии организации РОКК Гумбетовского района отмечают успехами в оборонно-санитарной работе. В колхозах, школах, в учреждениях созданы десятки первичных организаций РОКК, которые активно готовят значкистов ГСО I и II ступени и БГСО. В районе имеется 25 санпостов.

В течение нескольких месяцев санинструкторы и медицинские работники подготовили 15 значкистов ГСО II ступени, 987 значкистов ГСО I ступени и 238 значкистов БГСО. В дальних аулах нашего высокогорного района больше тысячи колхозников и учащихся школ изучают военно-санитарное дело.

Передовыми организаторами военно-санитарной учебы населения являются наши медицинские работники и учителя школ. Медсестра т. Леонтьева подготовила 340 значкистов ГСО и БГСО. Награжденные недавно Почетными грамотами Верховного Совета ДАССР за образцовое обслуживание населения медицинской помощью акушерка т. Корбань подготовила 229 значкистов и т. Баранова—129 значкистов ГСО и БГСО.

В день XXV годовщины Красной Армии—23 февраля еще 550 человек получат значки «Готов к санитарной обороне».

Коллектив медицинских работников Гумбетовского района вызывает на социалистическое соревнование медработников Казбековского района и обязуется годовой план оборонно-санитарной работы и подготовки значкистов выполнить к 1 октября.

АЛИКИШИЕВ, Рамазан.
Зав. райздравотделом Гумбетовского района.

Москва, Кремль, товарищу Сталину

Дорогой Иосиф Виссарионович!

Воодушевленные Вашим поздравлением трудящимся Дагестана и героическими успехами доблестной Красной Армии, горя желанием помочь нашим наступающим войскам быстрее разгромить гитлеровские полчища и освободить нашу любимую Родину от немецких оккупантов, рабочие, работницы, инженерно-технические работники и служащие Двигательстроя собрали из своих личных сбережений 620 тысяч рублей на строительство боевых самолетов. Сбор средств продолжается.

Пусть сталинские соколы на грозных боевых машинах, построенных на наши средства, еще сильнее громят заклятых врагов советского народа — гитлеровских разбойников.

Желаем Вам, родной Иосиф Виссарионович, долгих лет жизни и доброго здоровья на счастье и радость нашей отчизны, на страх врагам.

Директор завода **А. ТАТИЩЕВ.**
Секретарь партбюро завода **А. АЛИЕВ.**
Председатель завкома
И. СЕРЕБРЯННИКОВ.
Секретарь комитета ВЛКСМ
М. ГЛУШЕНЯ.

Председателю колхоза „Ленин елу“, Каякентского района, тов. ШАМСУТДИНОВУ Гасанбеку

Обком ВКП(б) горячо приветствует Вас за активную помощь Красной Армии!

150 тысяч рублей, внесенных Вами на боевую технику Красной Армии, еще более укрепят бронетанковую мощь наших славных войск и помогут ускорить победу над германским фашизмом.

Секретарь Обкома ВКП(б)
А. АЛИЕВ.

160 тонн топлива в фонд победы

За хорошие производственные показатели в 1942 году ряд машинистов дербентского паровозного депо получил наркомовскую премию. С большим под'емом трудятся паровозники в этом году. Многие паровозные бригады, несмотря на зимние условия, значительно повысили производительность труда и улучшили качество работы. В январе среднесуточный пробег товарных локомотивов перевыполнен на 2,7 километра в час, увеличена техническая скорость. Паровозники сэкономили 160 тонн жидкого топлива и этим сделали свой первый вклад в Сталинский фонд Красной Армии.

Серьезных успехов добилась колонна паровозов, которой руководит машинист-инструктор орденоносец тов. Сагиянц. Бригада паровоза № 704-24, где старшим машинистом Иван Шаповалов, подготовив лунинским методом свой локомотив к работе в зимних условиях, в январе увеличила техническую скорость на 3 километра в час и сэкономила 16.5 тонны топлива. Обязавшись по гарантийной путевке сделать без ремонта 20 тысяч километров, бригада уже прошла на своем паровозе 15 тысяч километров. Паровоз в отличном состоянии, принятое обязательство будет намного перевыполнено. Хорошие показатели по увеличению технической скорости и экономии топлива имеют также бригады старших машинистов тт. Серова, Волгина, Чернышева и других. Только бригады 8 паровозов этой колонны внесли в Сталинский фонд победы сэкономленные 66.947 килограммов топлива.

Ценная инициатива патриота Стручаева

КООПЕРИРОВАННЫЙ МЕТОД РЕМОНТА ПУТИ

Тимофею Фомичу Стручаеву 65 лет. Больше половины своей жизни он работает на транспорте. Можно было бы подумать и о заслуженном отдыхе, если бы не война. Как настоящий советский патриот, горячо любящий Родину, Тимофей Фомич неустанно трудится на своем посту. Время военное, нужна особая настороженность, и путевой обходчик еще и еще раз обходит свой километр, зорко следя за безопасностью движения поездов.

В один из обычных обходов тов. Стручаев обнаружил дефект, который одному человеку не исправить. Обычно для этого вызывалась ремонтная бригада. Тогда у Тимофея Фомича возникла мысль отказаться от помощи ремонтников, а выполнить работу об'единенными силами нескольких обходчиков. Товарищи поддержали его. Так околодок за околодком перешли на кооперированный метод ремонта. Если раньше подбивку отрушенных шпал и выправку закосившихся, замену распорок и добавление новых, замену негодного балласта и ряд других работ выполняли ремонтные рабочие, то теперь это делают с успехом сами путевые обходчики, благодаря внедрению кооперированного метода.

Руководители 9 дистанции пути, поддержав почин тов. Стручаева, ввели четырехсменный график дежурства путевых обходчиков, обеспечивающий выполнение ими всех необходимых ремонтных работ без посторонней помощи. Это сыграло большую роль в общем улучшении состояния пути по всей дистанции.

Кооперированный метод дает большую экономию рабочей силы и удешевляет себестоимость ремонта. Лишь за январь сэкономлено 39 человеко-дней и 11.200 рублей.

А. ЛИТВАК.

ДЕТЯМ ОСВОБОЖДЕННЫХ ОТ ОККУПАНТОВ РАЙОНОВ

Обком ВКП(б) товарищу АЛИЕВУ Обком ВЛКСМ товарищу МУСАЕВУ

Мне 6 лет, и я не умею еще читать газет, но от своих родителей и воспитательниц детского сада я знаю, что наша любимая Красная Армия каждый день освобождает новые и новые города и села нашей Родины. Я вношу 4.000 рублей облигациями Государственного Внутреннего займа 1938 года и тысячу рублей деньгами, полученными мною от родителей, в фонд помощи пострадавшим детям освобожденных районов Северного Кавказа и призываю всех детей последовать моему примеру.

Эрик **ГОМБЕРГ.**
Воспитанник детсада № 17 химзавода.

—о—

ВОСПИТАННИКУ ДЕТСАДА № 17 ХИМЗАВОДА ЭРИКУ ГОМБЕРГ

Дорогой малыш, юный патриот нашей Родины! Благодарим тебя за прекрасную инициативу в деле сбора средств в фонд помощи пострадавшим детям освобожденных районов Северного Кавказа. Маленький шестилетний патриот, ты показал свою любовь и преданность стране, воспитавшей тебя, давшей тебе счастливое и радостное детство. Мы желаем тебе оставаться таким и впредь, желаем вырасти честным и преданным гражданином своей Родины.

Секретарь Обкома ВКП(б)
А. АЛИЕВ.
Секретарь Обкома ВЛКСМ
М. МУСАЕВ.

—о—

Ко всем родителям, имеющим детей дошкольного возраста

Наша страна переживает радостные дни — дни, когда Красная Армия непреклонно движется вперед, уничтожая на своем пути вражеские укрепления и заставляя врага все поспешнее и поспешнее отступать на запад.

Каждый день Совинформбюро приносит нам вести об освобождении советских городов и сел.

Уходя, гитлеровские бандиты сжигают и разрушают дома, школы, театры, больницы, убивают мирных советских граждан, оставляя сотни сирот без крова и пристанища.

Исполняя желание своего сына Эрика, мы дали ему, чтобы он внес в фонд помощи пострадавшим детям освобожденных районов Северного Кавказа, облигаций Государственного Внутреннего займа 1938 года на 4.000 руб. и тысячу рублей деньгами и призываем всех родителей, имеющих детей дошкольного возраста, родителей, дети которых живут радостной, счастливой жизнью и не испытывают страшных последствий гитлеровского нашествия, последовать нашему примеру.

Родители Эрика Гомберг
Мать **С. П. ГОМБЕРГ.**
Отец **В. М. ГОМБЕРГ.**

—о—

НА ТАНКОВУЮ КОЛОННУ «СОВЕТСКИЙ ФИЗКУЛЬТУРНИК»

Успешно проходит сбор средств на колонну танков «Советский физкультурник» в промысловой артели «Красный Октябрь». Начальник белошвейного цеха т. Корицкая отдала для этой цели свой месячный оклад и на 300 рублей облигаций. 100 рублей внесла начальник закройного цеха т. Свешникова и работница этого цеха т. Демидова.

ОТ СОВЕТСКОГО ИНФОРМБЮРО

Утреннее сообщение 18 февраля

В течение ночи на 18 февраля наши войска вели наступательные бои на прежних направлениях.

* * *

Южнее и юго-западнее Ворошиловграда наши войска продолжали успешное наступление и заняли ряд населенных пунктов. В боях с противником Н-ская гвардейская часть уничтожила 20 немецких танков, 2 бронемашины и истребила до 600 немецких солдат и офицеров. Захвачены трофеи и пленные.

* * *

В районе Краматорская наши войска вели наступательные бои. Против Н-ского подразделения немцы бросили в контратаку большое количество пехоты и 17 танков. Наши бойцы отбили контратаку гитлеровцев, сожгли 2 танка и истребили более 200 немецких солдат и офицеров. На другом участке наши части внезапным ударом выбили немцев из населенного пункта и захватили 4 орудия и 7 минометов. Взято в плен 120 солдат и офицеров противника.

* * *

Недалеко от Харькова наши танкисты, овладев железнодорожной станцией, захватили у противника 150 паровозов, 14 железнодорожных эшелонов с грузами, в том числе 75 вагонов со снарядами и авиабомбами, 4 тяжелых танка и другие трофеи.

* * *

В районе Змиев наши войска продолжали наступление. В бою за один населенный пункт подразделения Н-ской части разгромили батальон немецкой пехоты и захватили бронемашину, 2 самоходных орудия, 7 противотанковых ружей, 15 пулеметов и другие трофеи.

* * *

Севернее Курска наши части с боями продвигались вперед. Советские танкисты ворвались в населенный пункт и разгромили вражеский гарнизон. Истреблено более 100 немецких солдат и офицеров, уничтожено 5 орудий и 13 автомашин. Захвачены трофеи и пленные.

* * *

Партизанский отряд, действующий в одном из районов Украины, с 3 по 8 февраля совершил несколько внезапных налетов на вражеские гарнизоны и истребил до 400 немецко-фашистских захватчиков. Советские патриоты захватили 3 пулемета, 210 винтовок, 15 пистолетов и несколько складов с продовольствием. Партизаны роздали населению много зерна, награбленного гитлеровцами у крестьян. Освобождено несколько сот рабочих и колхозников, которых немцы пытались насильно увезти на каторжные работы в Германию.

* * *

В захваченной в Краснодаре немецкой почте обнаружено много писем немецких солдат и офицеров. Обер-ефрейтор Маттиас Янсен пишет: «...Можете мне поверить, что такого печального нового года я еще никогда не встречал. В этот самый вечер мы отступали. Отступление было для нас нелегким. Многие из моих товарищей уже никогда больше не встретят новый год. Мы все потеряли солдатский вид, так как последние дни были ужасны...». Солдат Зигфрид Биркман пишет своему брату Эвальду: «Мы продолжаем отходить с Кавказа и уже прошли 340 километров. Почему так случилось — никто не знает. Некоторые говорят, что отступление вызвано какими-то высшими соображениями. Мне известно только одно соображение—я маленький человек и не обязан все знать. Я думаю, что русские хотят тут устроить второй сталинградский котел».

* * *

Немецко-фашистские мерзавцы сравняли с землей хутор Курджипский, Краснодарского края. Накануне отступления немецкий офицер собрал всех жителей и приказал им под угрозой расстрела за полчаса освободить хутор. Все бросились в квартиры взять детей и необходимые вещи. Гитлеровцы тотчас же открыли стрельбу из автоматов и начали поджигать дома. Много жителей убито и ранено. Уцелевших жителей хутора гитлеровцы погнали в тыл. Части Красной Армии, отрезавшие немцам пути отхода, освободили советских граждан от фашистского рабства.

* * *

17 февраля частями нашей авиации на различных участках фронта уничтожено или повреждено более 100 автомашин с войсками и грузами, подавлен огонь 20 артиллерийских батарей, взорвано 2 склада боеприпасов, рассеяно и частью уничтожено до батальона пехоты противника.

* * *

Западнее Новошахтинска наши войска продолжали успешное наступление и заняли 60 населенных пунктов. Противнику нанесены тяжелые потери. Только одно наше механизированное соединение уничтожило свыше 1.000 и взяло в плен 1.500 немецких солдат и офицеров. Стремясь остановить продвижение наших войск, немцы спешно формируют новые части и соединения. Серьезные потери наши войска нанесли одной немецкой пехотной дивизии, в большей своей части укомплектованной ранеными солдатами и офицерами, досрочно выписанными из лазаретов, а также солдатами команд таганрогского и других аэродромов.

* * *

Юго-западнее Ворошиловграда наши войска успешно продвигались вперед и овладели рядом населенных пунктов. Части Н-ского соединения в ожесточенных боях с противником подбили и сожгли 10 вражеских танков и 2 бронемашины. Захвачено 37 автомашин, 7 минометов и другие трофеи.

* * *

В районе Краматорская наши войска продолжали наступление. На одном участке советские подразделения продвинулись вперед и истребили до 400 немецких солдат и офицеров. На другом участке отражена контратака пехоты и танков противника. В городе Славянске наши бойцы захватили два склада с горючим, склад с обмундированием, склад с боеприпасами и много различного военного имущества.

* * *

Севернее Курска наши войска вели наступательные бои. Подвижная группа Н-ского соединения прорвалась в тылы противника, продвинулась вперед на 15-20 километров и захватила несколько населенных пунктов. На другом участке Н-ская часть за два дня боев уничтожила до 500 и захватила в плен 30 немецких солдат и офицеров. Захвачены трофеи, в числе которых 18 орудий, 50 пулеметов, 400 винтовок и автоматов, 2 танкетки, 34 автомашины и радиостанция.

* * *

Партизанские отряды имени Тойво Антикайнена и имени Чапаева, действующие в одном из районов Карело-Финской ССР, внезапно напали на гарнизон белофиннов. Сняв часовых, партизаны бесшумно ворвались в населенный пункт. В результате боя гарнизон противника был разгромлен. Советские патриоты истребили более 100 вражеских солдат и офицеров, уничтожили 2 пушки, дальнобойное орудие, взорвали 2 склада боеприпасов и сожгли продовольственный склад.

* * *

Пленный командир 44 немецкой пехотной дивизии генерал-лейтенант Дюбуа заявил: «Я был взят в плен на командном пункте 131 пехотного полка вместе с подполковником Вальтером и другими офицерами. Борьба за Сталинград длилась слишком долго и у нас нехватило резервов. Мы предполагали, что русские будут зимой наступать. Но никто, конечно, не думал, что Красная Армия сможет окружить и разбить одну из самых сильных немецких армий. Разгром и уничтожение 6-й армии — это большая трагедия. В прошлом году, после отступления немецких войск из-под Москвы, у нас тоже было очень подавленное настроение. Поражение под Сталинградом — это несравненно более тяжелый удар, который скажется на ходе военных действий. Когда я принял 44 дивизию, она насчитывала около 17 тысяч человек. При мне 4 раза прибывали значительные пополнения. Перед окружением дивизия насчитывала до 13 тысяч человек. Все они либо пали в сражениях, либо взяты в плен».

* * *

Весть о том, что Красная Армия 16 февраля заняла город Харьков, обошла весь мир и проникла в самые отдаленные уголки земного шара. Это известие передавало большинство радиостанций мира, его напечатали газеты почти всех стран. Только немецкое командование еще не сообщило о занятии Харькова советскими войсками. Гитлеровские очковтиратели продолжают сочинять сказки о боях, которые якобы все еще происходят в Харькове. Германское информационное бюро в ночь на 18 февраля, например, сообщает, что «ожесточенные уличные бои в Харькове продолжаются и сейчас. Большая часть города охвачена огнем. Другие части города тоже совершенно непроходимы для обеих сторон...». Все это сообщение гитлеровцев является вздором чистейшей воды. В освобожденном Харькове сейчас нет никаких боев. Наступающие части Красной Армии оставили позади себя Харьков и продвигаются вперед.

Потерявшие голову гитлеровцы не решаются сказать правду. Они боятся ошеломить немецкий народ, еще не оправившийся от последних ударов, и хотят исподволь подготовить его к мысли о потере Харькова. Вот для чего Берлину понадобились легенды о «непроходимых улицах» и о продолжающихся якобы в Харькове уличных боях.

Вечернее сообщение 18 февраля

18 февраля в Орловской области наши войска овладели районным центром и железнодорожной станцией **Залегощь**, крупными населенными пунктами **Покровское, Верхняя Сосна.**

Западнее Ростова-на-Дону наши войска, продолжая развивать наступление, заняли ряд населенных пунктов, в том числе районный центр **Матвеев Курган.**

В районе Краснодара наши войска заняли районный центр и железнодорожную станцию **Северская**, крупные населенные пункты **Старовеличковская, Смоленская, Азовская.**

На других участках фронта наши войска вели бои на прежних направлениях.

На снимке: немецкие пленные солдаты, захваченные в боях юго-западнее Сталинграда. Фото Э. Евзерихина. (Фотохроника ТАСС).

НАШИ ВОЙСКА ЗАНЯЛИ ХАРЬКОВ

ДЕЙСТВУЮЩАЯ АРМИЯ, 16 февраля. (Спец. корр. ТАСС). В результате решительного штурма, перешедшего потом в кровопролитные уличные сражения, советские войска овладели городом Харьков.

Красная Армия одержала еще одну блестящую победу. В боях за Харьков советские части разгромили немецкий корпус «СС» в составе двух танковых дивизий—«Адольф Гитлер» и «Райх» и мотодивизии «Великая Германия» и несколько немецких пехотных дивизий и специальных частей.

Фашистское командование прикрыло Харьков сильно укрепленным рубежом, который тянулся на многие десятки километров. На дальних подступах к городу немецкие укрепления опирались на реку Оскол, а на ближних подступах—на Северный Донец. На этих рубежах противник сосредоточивал свои части, пытаясь остановить стремительное продвижение наших войск.

Планы гитлеровцев провалились. Неотступно преследуя фашистов, советские танкисты, артиллеристы, пехотинцы и летчики не давали им произвести перегруппировку сил и закрепиться ни на основных, ни на промежуточных рубежах.

Каждый день боев все более и более обескровливал немецко-фашистские части. Чтобы сдержать напор наших войск, немецкое командование перебросило под Харьков эсэсовский корпус. Отряды эсэсовцев, поддержанные танками, были выдвинуты на самые ответственные участки. Фашисты отчаянно сопротивлялись, но они были опрокинуты наступавшей лавиной наших войск.

Взятый в плен старший ефрейтор 1-го батальона эсэсовского полка «Дейчланд» Роберт Графф сообщил: «После первых же боев рота, в которой я был, потеряла третью часть своего состава. Из 60 танков, приданных нашему полку, осталось лишь 20. Большие потери вынудили нас покатиться назад. Мы отходили так поспешно, что даже не успевали подбирать раненых».

Под сокрушительным ударом наших полков дрогнули и стали отступать в беспорядке и другие эсэсовские части. Советские войска сжимали город в полукольцо.

На Харьков! Эти слова звучали, как боевой клич. Они звали бойцов и командиров вперед. Сметая на своем пути все преграды, наши части шли к Харькову. Днем и ночью, в пургу и метель, по непроходимым дорогам в кровопролитных сражениях пробивались к городу бойцы, наступавшие с запада. Они на руках тащили за собой орудия, в жестоких сражениях отбивая у противника каждый метр территории. Бойцы видели сожженные немцами советские села. Они проходили через города, в которых фашисты замучили тысячи русских людей.

Советские бойцы не знали страха и усталости. Командир батареи Коновалов, пробиваясь со своими артиллеристами к деревне, за которую дрались наши пехотинцы, встретился с большой группой противника. Гитлеровцы окружили артиллеристов. Они предвкушали победу. Коновалов приказал бойцам открыть по врагу огонь. Артиллеристы в упор расстреливали атаковавших орудия немцев. Они истребили около 300 фашистов. Смертельно раненый Коновалов воскликнул: «Да здравствует Харьков!».

У стен великого украинского города самоотверженно сражались представители всех народов Советского Союза.

Татарин Кураев и башкир Исхаков сошлись в неравном поединке с несколькими десятками немцев. Советские бойцы гранатами и очередями автоматов истребили 10 гитлеровцев и рассеяли остальных. В рукопашной схватке азербайджанец Мамедов уничтожил 12 немцев.

Чем ближе подходили к городу наши части, тем яростнее сопротивлялись немцы. Фашистское командование бросало остатки своих разгромленных полков на смерть. Гитлеровцы ставили на карту все, что они имели. На поле сражения появился даже полицейский батальон, который до этого нес жандармскую службу на улицах Харькова. Фашисты предпринимали одну контратаку за другой. Гитлеровцы пытались остановить продвижение наших войск на востоке, но в это время вплотную подошли к городу советские подразделения, наступавшие с севера.

Наступила пора решительного штурма. С разных направлений в Харьков ворвались части генерал-майора Зайцева, полковника Костицына, генерал-майора Мартиросяна. С западной окраины города наши части ударили в тыл врага, все внимание которого было приковано к востоку, откуда фашистский гарнизон штурмовали бойцы других советских частей. Решительным броском бойцы Мартиросяна овладели Холодной горой — господствующей высотой в городе. Быстро установив здесь минометы и пулеметы, наши подразделения открыли огонь по прилегающим улицам и железнодорожному полотну, где скапливались для контратаки эсэсовцы.

В это время на одну из центральных улиц города прорвалась группа автоматчиков. Вспыхнули рукопашные схватки. Бойцы гранатами выбивали эсэсовцев из домов и добивали штыками. Уличные бои принимали исключительно упорный характер. Эсэсовцы с остервенением защищали каждый квартал, каждый дом. Продвижение наших частей в городе замедляло большое количество минных полей. В ряде мест жестокие схватки разгорались не только за здания, но за лестничные клетки, за отдельные лестницы.

Упорная борьба развернулась у здания городского банка. После многочасовых ожесточенных схваток во дворах, в подвалах и на чердаках домов, бойцы очистили от врага площадь Дзержинского. Немцы стали откатываться на запад. В этот момент на шоссейную дорогу, единственную коммуникацию, находившуюся в руках противника, ворвались танкисты. Они смяли отступавшего противника и нанесли ему огромные потери. Наши бойцы подавляли последние очаги вражеского сопротивления. Все, кто не сложил оружия, были уничтожены. На окраинах и улицах города навалено большое количество трупов фашистских солдат и офицеров. На перекрестках, возле каменных зданий стоят захваченные у врага орудия, тягачи, автомашины, танки.

Истерзанный немцами город празднует победу. На зданиях вновь развеваются красные знамена. Население Харькова приветствует бойцов, освободивших его от гитлеровской неволи.

Харьков вновь стал советским.

Г. КРЫЛОВ.

„ЗАНЯТИЕ ХАРЬКОВА—НОВЫЙ, НЕСЛЫХАННОЙ СИЛЫ, УДАР ПО ГЕРМАНСКОЙ АРМИИ“

Иностранные газеты о занятии Красной Армией Харькова

НЬЮ-ЙОРК, 17 февраля. (ТАСС). Прервав свою обычную программу, американские радиостанции широко распространили сообщение о занятии советскими войсками Харькова. Вашингтонский радиообозреватель Суинг заявил, что занятие советскими войсками Харькова создает для германских войск новую угрозу и представляет собой новый, неслыханной силы, удар по германской армии.

Радио Сан-Франциско отмечает, что занятие Харькова означает лишение германской обороны одного из ее главных опорных пунктов.

Американская печать продолжает оживленно комментировать занятие Красной Армией Ростова и Ворошиловграда.

По мнению газеты «Нью-Йорк геральд трибюн», Красная Армия уже заложила прочную основу поражения держав оси. Красная Армия фактически изменила ход войны. С военной точки зрения, подчеркивает газета, очень важно, чтобы союзники использовали успехи русских для нанесения Гитлеру мощного удара как можно скорее.

Американское бюро военной информации передает заявление члена сенатской комиссии по иностранным делам республиканца Дэвиса в связи с занятием Красной Армией Ростова и Ворошиловграда. «Мы присоединяемся, — сказал Дэвис, — к русскому народу в праздновании новой выдающейся победы—освобождения Ростова и Ворошиловграда от агрессоров. Как заявил Рузвельт, великолепные достижения русских армий вдохновляют всех нас на новую борьбу. Прорыв блокады Ленинграда вызвал большую радость в наших сердцах. Истребление германских армий под Сталинградом отмечалось как большое торжество во всех об'единенных странах. Освобождение Курска от немцев и освобождение в настоящее время Ростова и Ворошиловграда — это новые главы великого сказания о русских.

Германские армии понесли колоссальные потери в людях и технике. Этот успех является новой заслугой блестящей стратегии и тактики советского военного руководства».

Обозреватель агентства «Юнайтед Пресс» Стимл высказывает мнение, что Гитлер вынужден использовать свои резервы для отражения наступления советских войск. Это, заявляет Стимл, упрощает задачу вторжения союзников в Западную Европу.

ЛОНДОН, 17 февраля. (ТАСС). Вчера вечером, немедленно по получении вести о занятии советскими войсками Харькова, лондонское радио сообщило об этом всей стране. Это сообщение передавалось лондонским радио несколько раз. Радиокомментаторы посвятили ему свои обзоры. Радиообозреватель Роберт Фрезер заявил в своем выступлении, что весть о занятии советскими войсками Харькова прозвучит для германских армий, как еще один удар погребального колокола. Хейстингс заявляет, что занятие Харькова Красной Армией означает новый этап борьбы на советско-германском фронте и открывает перед Красной Армией широкие перспективы.

Агентство Рейтер передает, что все лондонские газеты единодушно отмечают большое стратегическое значение новой победы советских войск. Газета «Дейли телеграф энд Морнинг пост» пишет, что гитлеровское командование намеревалось удерживать город любой ценой. Немцы надеялись, что с наступлением весны и весенней распутицы занятие Харькова советскими войсками станет неосуществимой задачей. Все эти надежды немцев, пишет газета, растаяли раньше, чем русские снега.

«Дейли экспресс» пишет в передовой статье, что новая победа Красной Армии еще больше подорвет дух немецких войск. «В 1943 году, — говорится в статье,—мы должны завершить дело на континенте Европы».

Агентство АФИ передает, что весть о занятии Харькова Красной Армией была воспринята в Лондоне, как крупнейшая сенсация. В Англии рассматривают это событие, как крупнейшую победу Красной Армии.

Английское министерство информации подчеркивает в своем сообщении большое стратегическое значение занятия Харькова, который служил базой германского наступления летом прошлого года.

Военный обозреватель агентства Рейтер пишет, что взятие Харькова является самым большим военным успехом советских войск после их победы под Сталинградом.

Известный английский публицист Гарвин в статье, опубликованной в газете «Санди экспресс», пишет, что новые советские победы по своему значению превосходят всякий полет воображения. Красная Армия своими победами открыла перед союзниками значительно более широкие и значительно более непосредственные возможности, чем об этом можно было думать, когда Рузвельт и Черчилль встретились в Касабланке. Тогда их представления о времени, силе и масштабах операций союзников казались предельными. Теперь эти представления должны быть заново пересмотрены, если только союзники хотят использовать создавшиеся для них в результате невиданных успехов Красной Армии возможности.

Западные демократии, пишет Гарвин, по долгу чести уже давно должны были бы притти со всеми имеющимися в их распоряжении силами на помощь русской армии и русскому народу, которые проливают значительно больше крови и приносят значительно большие жертвы во имя общего дела, чем все другие союзники, вместе взятые. И в этом просроченном обязательстве западные державы выполнили бы только то, что диктуется их собственными жизненными интересами.

Газета «Дейли экспресс» опубликовала на видном месте статью подполковника Кеннеди, который, касаясь советских сообщений о том, что немцы перебросили на советско-германский фронт из Западной Европы много дивизий, пишет: «Мы можем понять, насколько трудно будет Германии сейчас, в течение этого критического периода, отразить нападение на Западе. Кажется, что сама возможность стучится к нам в дверь как раз в тот момент, когда наши вожди говорят о широком наступлении союзников».

Накануне весенней путины

На узкоколейке без перемен

Поезд должен отправиться в 14 часов. Но время шло, а поезд все еще не отправлялся. Только в 19 часов поезд узкоколейной дороги Дагрыбтреста в составе мотовоза и трех вагонов отправился, наконец, на рыбозавод Главный Сулак.

Такие опоздания нисколько не смущают начальника станции тов. Казанцева.

—Это у нас обычное дело,—спокойно отвечает он.

О графике движения поездов много разговаривают на узкоколейке Дагрыбтреста, но разговоры разговорами, а поезда отправляются вне всякого графика. Об'ясняется это тем, что узкоколейная дорога доведена почти до развала. Путевое хозяйство и тягово-подвижной состав изношены. То же можно сказать и о путях. Нередки поэтому случаи схода с рельсов вагонов и мотовозов, что приводит к задержке поездов в пути по 5-10 и более часов. Не в лучшем состоянии и тягово-подвижной состав дороги. Из имеющихся на северном участке 6 мотовозов на ходу только 3, да и те очень изношены. На южном участке состояние железнодорожного хозяйства еще хуже, чем на северном. Здесь из трех имеющихся паровозов работает только один.

Рыбозаводы Дагрыбтреста переживают большие транспортные затруднения. Особенно резко ощущаются они сейчас, в разгар подготовки к весенней путине, когда к рыбозаводам нужно подвезти сотни тонн грузов. Не меньшее количество грузов надо будет перебросить и в период путины. Следует также учесть и то, что с заводов необходимо вывезти сотни тонн рыботоваров прошлогоднего улова. Отсюда видно, какое огромное значение приобретает нормальная работа узкоколейной дороги.

Что же конкретно делает Управление треста, чтобы наладить нормальную деятельность этого важнейшего участка хозяйства? Ничего! Узкоколейная дорога предоставлена самой себе. Характерен, например, такой факт. Вагонные скаты, изношенные до предела, решили реставрировать, наваривая на них упорные борта. Похвальное начинание, но оно застряло в бюрократических рогатках. Судоремонтстрой никак не находит времени выполнить этот заказ, а Управление треста оказалось бессильным воздействовать на Судоремонтстрой и скаты вот уже который месяц не реставрируются.

Холодильник, рыбснаб и рыбозаводы медленно загружают вагоны и часто задерживают разгрузку их. Все попытки управления дороги воздействовать на виновных не встречают поддержки в тресте. Больше того, никто не вникает в частые споры между дорогой и клиентурой. Тяжба из-за простоя вагонов нередко тянется месяцами.

На самой дороге нет порядка и дисциплины. На узкоколейке часты аварии не только из-за изношенности путей и подвижного состава, но и по вине самих работников дороги. Месяц назад моторист Нехорошкин свалил мотовоз. Авария произошла потому, что дежурный по станции не вышел встречать подходивший ночью поезд. Моторист был переведен на другую работу, но через некоторое время вновь посажен на мотовоз. А дежурного по станции так и не привлекли к ответственности.

25 января приказом по тресту снят с работы начальник северного участка дороги Измайлов. Он развалил дисциплину, игнорировал распоряжения треста, производил переброску грузов посторонней клиентуры в ущерб работе рыбозаводов и творил другие преступления. Кажется ясно, что такой человек не может быть допущен к работе на узкоколейке. Между тем на-днях его назначили... ревизором дороги.

За четыре месяца на дороге сменилось три начальника.

Интересы подготовки и быстрого проведения весенней путины требуют, чтобы Управление Дагрыбтреста взялось, наконец, по-настоящему за упорядочение работы узкоколейной дороги, являющейся нервом всего хозяйства треста.

К. ДЕМИДОВ.

Новые работы Аскар-Сарыджа

В Махач-Кала прибыл из Москвы известный дагестанский скульптор Аскар-Сарыджа.

Много и плодотворно работает во время Отечественной войны Аскар-Сарыджа. Он был среди первых организаторов «Окон ТАСС» в Махач-Кала. Скульптор выступил в роли художника, так как обстановка требовала оперативных и доходчивых форм агитации и пропаганды.

С огромным творческим под'емом Аскар-Сарыджа работал над большим барельефом «Вождь народов — полководец Красной Армии И. В. Сталин».

Когда барельеф был готов, его передали на рассмотрение жюри Всесоюзной художественной выставки «Великая Отечественная война». Жюри отобрал это произведение, как одну из лучших скульптурных работ, представленных для демонстрации на выставке. Высокую оценку получила работа Аскар-Сарыджа в центральной печати (газеты «Известия», «Литература и искусство», журнал «Огонек»).

Недавно Аскар-Сарыджа сделал для клуба НКВД СССР профильный барельефный портрет В. И. Ленина. Им также сделан бюст народного поэта Дагестана Гамзата Цадаса.

Воображение скульптора волнуют образы людей, которые с величайшим мужеством и отвагой отстаивают честь и независимость нашей страны. Бюст одного такого героического защитника Родины — Героя Советского Союза Валентина Эмирова он на-днях уже заканчивает.

В свое время Аскар-Сарыджа сделал большой батальный барельеф «Оборона Царицына». Теперь, естественно, скульптора взволновала героическая борьба Красной Армии под Сталинградом, где советский народ под гениальным руководством товарища Сталина одержал величайшую победу, а германская армия потерпела беспримерное поражение.

В скором времени Аскар-Сарыджа выезжает в Сталинград, на места недавних боев, чтобы приступить к работе над произведением об этой героической битве Красной Армии.

А. ТУМАНОВ.

—⊙—

КУРСЫ ПОЛЕВОДЧЕСКИХ БРИГАДИРОВ

В селении Усухчай при Докузпаринском райземотделе организованы курсы полеводческих бригадиров. На курсах обучается 21 человек. Среди курсантов много женщин-горянок.

С. АГАМЕТОВ.

Военные действия в Северной Африке

ЛОНДОН, 18 февраля. (ТАСС). В коммюнике командования английских вооруженных сил на Ближнем Востоке сообщается, что вчера передовые части 8-й армии достигли Меденины, расположенной в 30 милях от линии Марет. В ночь на 17 февраля английская авиация совершила налеты на аэродром и гавань Гераклиона (остров Крит), а также на железнодорожные линии острова Сицилия.

—⊙—

Налеты английской авиации

ЛОНДОН, 18 февраля. (ТАСС). В коммюнике английского министерства авиации говорится, что днем 17 февраля самолеты бомбардировочной авиации атаковали ряд об'ектов Северо-Западной Германии. Эскадрильи истребителей совершили налет на район Дюнкерка. Другие соединения истребителей нанесли повреждения подвижному составу на железных дорогах Северной Франции. 4 истребителя не вернулись на свои базы.

В ночь на 18 февраля английские самолеты совершили нападение на ряд об'ектов Западной Германии. Другие самолеты атаковали суда противника у французского побережья и уничтожили одно из них. Все самолеты вернулись на свои базы.

—⊙—

РОСТ НЕДОВОЛЬСТВА В ВЕНГРИИ

СТАМБУЛ, 18 февраля. (ТАСС). Известия о крупных поражениях гитлеровских войск на советско-германском фронте и о тяжелых потерях, понесенных венгерскими частями, все больше проникают в Венгрию. В стране все больше растет недовольство правящей верхушкой, ввергнувшей Венгрию в эту безнадежную войну ради интересов Германии. Венгерские власти получают массу анонимных писем, в которых их обвиняют в предательстве национальных интересов.

Правительство, перепуганное распространением пораженческих настроений и оживлением деятельности «антигосударственных организаций», прибегает к массовому террору.

Тиражи по выигрышным вкладам

С каждым месяцем растут выигрышные вклады в сберегательных кассах. За декабрь и январь сумма этих вкладов в сберкассах страны увеличилась почти вдвое и составляет несколько десятков миллионов рублей. К 1 февраля, по неполным данным, выигрышные вклады внесли в сберегательные кассы свыше 82 тысяч человек.

В сберкассах Дагестана за декабрь и январь сумма выигрышных вкладов увеличилась в два с половиной раза, а по городу Махач-Кала — в пять с лишним раз.

Тираж по выигрышным вкладам состоится в начале апреля. Выиграть должна одна из каждых 40 сберегательных книжек. Размер выигрыша зависит от средней суммы вклада, хранившейся за период с 1 октября 1942 года по 1 апреля 1943 года. Выигрыш может быть равен 50, 100 и даже 200 процентам средней суммы вклада.

Тираж будет проведен публично комиссией, в состав которой войдут представители советских, профсоюзных и общественных организаций, колхозов, стахановцы крупных предприятий и т. п.

—⊙—

Первый тираж выигрышей Военного займа—27 мая

В связи с окончанием оплаты подписки на Государственный Военный заем 1942 года, на предприятиях, в учреждениях и колхозах началась раздача облигаций подписчикам.

Для получения облигаций из сберегательных касс установлен годичный срок.

Первый тираж выигрышей Военного займа назначен на 27 мая 1943 года. (ТАСС).

—⊙—

Соревнование школ

Неполная средняя школа селения Кубачи (директор тов. Миркиев) является инициатором социалистического соревнования среди школ Дахадаевского района на лучшую постановку учебно-воспитательной работы. В соревновании Кубачинская НСШ добилась хороших результатов: созданы военный, химический, физический кабинеты, в каждом классе выходит стенная газета, организована помощь отличников учебы отстающим, успеваемость учащихся достигает 90 процентов.

А. ТУБЧИЕВ.

Ответственный редактор
Д. ШИЛОВ.

По-боевому готовить механизаторские кадры колхозной деревни

(Передовая „Правды“ за 18 февраля)

Колхозное крестьянство, как и весь советский народ, живет одними мыслями, одними чувствами: всеми силами помочь наступающей Красной Армии разгромить ненавистных немецко-фашистских оккупантов. Честно и аккуратно снабжая население и советских воинов продовольствием, а промышленность сырьем, собирая средства на строительство боевых машин для Красной Армии, колхозники и колхозницы, рабочие и работницы совхозов и МТС демонстрируют свою беззаветную преданность советской Родине, большевистской партии, вождю и учителю—великому Сталину.

Успехи доблестной Красной Армии, слова братского привета вождя патриотам и патриоткам, вносящим свой вклад в дело победы над врагом, рождают у каждого советского человека горячее желание — **работать еще лучше, оказывать Красной Армии еще большую помощь.**

Таким желанием преисполнены и колхозники и колхозницы, все работники сельского хозяйства. Передовые люди колхозной деревни ясно отдают себе отчет в том, что требования фронта и тыла к сельскому хозяйству непрерывно повышаются, что в 1943 году надо добиться новых успехов, получить высокий урожай.

Не за горами весна—начало сельскохозяйственных работ. Чтобы провести весенний сев в короткий срок и хорошо, надо своевременно проделать большую подготовительную работу.

В условиях Отечественной войны с немецкими оккупантами возрастает роль машин в сельском хозяйстве. Необходимо добиться, чтобы тракторы и комбайны в этом году были использованы наиболее эффективно, на полную их мощность. Разумеется, что машины надо во-время отремонтировать, привести их в полную готовность. Но это еще далеко не все. Важно, кто машинами будет управлять, так как успех любого дела решают люди, кадры.

Опыт 1942 года убедительно показывает, что наилучших успехов в использовании тракторов и комбайнов достигли именно те МТС и совхозы, которые уделяли повседневное внимание подбору и повышению производственной квалификации механизаторских кадров. Руководители этих хозяйств не жалели ни сил, ни времени для учебы и воспитания трактористов, комбайнеров, механиков и бригадиров тракторных бригад. Они не искали, как иные директора МТС и совхозов, в молодости этих кадров «об'ективных» причин, которыми можно было бы оправдать собственные безрукость, безынициативность и неорганизованность. 1942 год дал бесчисленное множество примеров замечательной работы молодых механизаторских кадров, сумевших, при постоянной заботе о них, сравнительно быстро овладеть техникой дела и дать хорошую выработку на тракторах и комбайнах.

Значительная часть квалифицированной рабочей силы из машинно-тракторных станций и совхозов ушла в Красную Армию. **Важнейшая задача советских и партийных организаций в подготовке к сельскохозяйственным работам 1943 года состоит в том, чтобы своевременно и полностью обеспечить МТС и совхозы хорошо обученными кадрами трактористов, комбайнеров, механиков и бригадиров тракторных бригад.**

Машинно-тракторным станциям и совхозам предстоит подготовить многотысячный отряд новых механизаторских кадров. Между тем советские и партийные организации некоторых областей все еще не занялись по-настоящему этой работой и упускают время для подготовки трактористов, механиков и бригадиров тракторных бригад, что может привести в разгар весеннего сева к простоям и плохому использованию машин из-за недостатка подготовленных кадров.

В прошлом году в ряде областей запоздали с комплектованием курсов трактористов, с подбором преподавателей, начало занятий на курсах и в школах механизации откладывали на последние зимние месяцы. Курсанты часто не имели учебных пособий. Не было заботы и о бытовых условиях для слушателей курсов и школ.

Имелись также серьезные недостатки и в организации учебы. Курсанты иногда знакомились с тракторами только по схемам и другим наглядным материалам. Учащиеся не обучались практическому управлению трактором. Проку от такой учебы было мало. Первые дни весенних полевых работ молодые трактористы тратили на то, чтобы приобрести элементарные навыки в управлении машиной, допускали простои, поломки тракторов и пережог горючего.

Подобные ошибки повторяются в отдельных областях и в этом году. Не чувствуется, например, настоящей заботы о подготовке механизаторских кадров во многих районах Кировской области. Занятия в школах механизации начались здесь с большим запозданием. Особо недопустимую медлительность проявляют в области в подготовке трактористов для газогенераторных машин.

В прежние годы подготовку механизаторских кадров многие партийные и советские организации целиком препоручали земельным отделам, не руководили ею, не контролировали исполнение намеченных планов и программ. Такая неправильная, негодная практика повторяется кое-где и сейчас. Наш корреспондент по Куйбышевской области сообщает, что работники Похвистневского райкома партии и исполкома районного совета не бывают на курсах трактористов и не знают, что там делается. Учеба же на курсах поставлена плохо. Похвистневские руководители, к сожалению, не составляют исключения в Куйбышевской области.

Местные партийные и советские организации, так же, как и директора и начальники политотделов МТС и совхозов, несут ответственность за работу школ механизации и курсов, начиная с комплектования, персонального отбора учащихся и кончая выпускными испытаниями. Секретари райкомов партии и секретари райкомов комсомола, начальники политотделов МТС и совхозов обязаны лично проверять работу курсов и школ механизации, оказывать им повседневную помощь и особенно в постановке политического воспитания, а также в создании учащимся необходимых бытовых условий.

Родина наша переживает суровое военное время. От каждого гражданина страны сейчас требуются сознательное отношение к своей работе, высокая организованность. В духе строжайшей дисциплинированности, понимания своего патриотического долга перед Родиной и должны воспитывать партийные, советские и комсомольские организации, политотделы молодых трактористов, комбайнеров, механиков и бригадиров тракторных бригад. Эти навыки дисциплины надо прививать новым кадрам с первых же дней учебы в школах и на курсах.

Предстоящий весенний сев потребует от нас больших усилий. Но социалистическое сельское хозяйство располагает такими силами, которые в состоянии преодолеть любые трудности. Судьба высокого военного урожая 1943 года в значительной мере решается сейчас, в эти зимние дни.

ОБ'ЯВЛЕНИЯ

Согласно постановлению Исполкома Махачкалинского горсовета от 14 декабря 1942 года за № 240, с 1 октября 1942 года по гор. Махач-Кала вводится **обязательная оплата населением за воду** в размере 74 коп. в месяц с каждого жителя неканализованных домов и 2 руб. 07 коп. в месяц с каждого жителя канализованных домов, включая оплату за канализацию.

Водкантрест ставит в известность все домоуправления, учреждения и предприятия, имеющие жилые дома, а также владельцев частных домов, что оплата за воду и канализацию должна вноситься в Коммунальный банк на текущий счет Водкантреста № 29-10, по извещениям Водкантреста, в следующие сроки:

1. За время с 1 октября 1942 года по 1 февраля 1943 года — к 25 февраля 1943 года.

2. За все последующие месяцы — к 20 числу того месяца, за который начисляется оплата.

Извещения на оплату за воду и канализацию населением должны получать в отделе реализации и сбыта Водкантреста (Октябрьская, № 4) ответственные за дома (Управления домами, владельцы домов, коменданты).

Водкантрест предупреждает, что в случае просрочки платежа, будет взыскиваться пени в установленном законом порядке, а на злостных неплательщиков будут передаваться дела в суд на предмет принудительного взыскания оплаты.

ВОДКАНТРЕСТ.

Артель «Красный химик» принимает от предприятий, организаций, колхозов и отдельных лиц животные и растительные жиры. Сдатчики получают за каждый сданный килограмм жиров 600 граммов твердого хозяйственного мыла. Адрес: Советская, 65.

Утерянное судовое удостоверение № 25249 баркаса «Прогресс» считать недействительным.

ТРЕБУЮТСЯ:

Дагпединституту — главный бухгалтер (оклад по соглашению, жилплощадь предоставляется), а также бухгалтеры.

Махачкалинскому госпивзаводу — электромонтер.

Швейкомбинату НКМП — огородник, зав. подсобного хозяйства, завхоз комбината, подсобные рабочие, начальник планового отдела, экономист, главный бухгалтер, бухгалтеры, белошвейки, ученицы и ученики.

Обращаться по адресу: Швейкомбинат, Набережная ул., 45, отдел кадров.

Дагрыбводу — главный бухгалтер. Обращаться: Дагрыбвод, Вузовская, 26.

Сельхозбанку — на постоянную работу начальник сектора кредитования, старшие инспекторы и бухгалтер. Оплата по соглашению. Обращаться в контору Сельхозбанка, здание Госбанка, второй под'езд.

Адрес редакции и издательства:
гор. Махач-Кала, Пушкинская, 6.

Телефоны: зам. ответ. редактора — 1-05, ответ. секретаря — 8-04, общий — 3-22, отделов: промышленно-транспортного — 2-48, сельскохозяйственного — 7-83, писем и рабселькоров — 9-80, выпускающего — 8-44, издательства — 1-87, отдела об'явлений и заказов — 2-11.

Неопубликованные рукописи обратно не возвращаются.

С—3314.

Типография издательства «Дагестанская правда».

Заказ № 147.

Пролетарии всех стран, соединяйтесь!

ДАГЕСТАНСКАЯ ПРАВДА

Орган обкома и махачкалинского горкома ВКП(б) и Верховного Совета ДАССР

№ 42 (6308) | Суббота, 20 февраля 1943 г. | Цена 20 коп.

В ПОСЛЕДНИЙ ЧАС

НАШИ ВОЙСКА ЗАНЯЛИ ГОРОДА ЛЮБОТИН, МЕРЕФА, ОБОЯНЬ

1. 19 февраля наши войска, продолжая развивать наступление западнее и юго-западнее Харькова, овладели городом и железнодорожной станцией ЛЮБОТИН, городом и железнодорожной станцией МЕРЕФА.

2. В Курской области наши войска, в результате решительной атаки, овладели городом и железнодорожной станцией ОБОЯНЬ. Окруженный гарнизон противника уничтожен и частично пленен.

Железная дорога и шоссе КУРСК—ХАРЬКОВ полностью очищены от противника.

СОВИНФОРМБЮРО.

ПОМОЩЬ ОСВОБОЖДЕННЫМ РАЙОНАМ

(Передовая „Правды“ за 19 февраля)

Героическая Красная Армия в жестоких боях освобождает от немецких захватчиков один за другим советские города и села. Она несет возрождение и жизнь земле, оскверненной и опустошенной гитлеровскими разбойниками.

Немецко-фашистские захватчики попирают все человеческие и международные законы. Нет границ, нет пределов их изуверству. Враг знает, что не удержаться ему на захваченной земле. Она не снесет его, не потерпит. Гитлеровцы с тревогой пишут с Украины и Белоруссии: «Сама земля здесь враждебна к нам».

Зная, что недолог срок их господства, фашистские бандиты превращают вправ и развалины все, что видит их разбойничий глаз.

Не поддаются никакому учету и возмещению сотни тысяч загубленных немецкими палачами человеческих жизней, все те издевательства, которые они чинили над мирным населением. Преступная гитлеровская клика понесет полную ответственность за весь тот огромный, колоссальный ущерб, за все то разорение, которое нанесли разбойничьи фашистские орды нашей промышленности, нашему сельскому хозяйству, ограбленному и разоренному мирному населению нашей страны.

Вместе с Красной Армией в пострадавшие от гитлеровского разбоя районы вновь приходит советская власть, возрождается жизнь. Снова появляется дымок над жильем человека, снова стучит топор плотника, загорается свет электростанций, начинают шуметь станки. Города получают продовольствие, техническую помощь, колхозы — посевной материал, инвентарь, всевозможные льготы. Пострадавшее, ограбленное немцами население обеспечивается кровом и медицинской помощью. Открываются магазины, больницы, школы. В освобожденные районы РСФСР и Украины наркомздравы союзных республик направляют свыше 4.500 врачей. На Украину уже послано два вагона с медикаментами, инструментарием и аппаратурой. Три вагона с таким же имуществом отправляются в ближайшие дни.

Мы видели зимой и весной прошлого года, как возрождались освобожденные от немцев колхозы и города Московской, Калининской областей, восстанавливались электростанции и водопроводы, вновь засевались поля, отстраивались жилые дома. Мы все помним восстановление в изумительно быстрый срок разрушенных немцами шахт в Подмосковном бассейне.

Трудящиеся освобожденных городов по кирпичику, по винтику восстанавливают заводы, учителя разыскивают парты и школьные доски, жители на своих плечах таскают бревна, отстраивая разрушенные здания. На пепелищах сожженных деревень вырастают новые селения, снова стучат молотилки и тракторы в МТС.

Восстановление освобожденных районов — дело огромной государственной важности. Возрождение опустошенных гитлеровцами земель, — притом в самый короткий срок, — дело чести для всей нашей страны, для каждого из нас.

Избавившиеся от гитлеровского кошмара советские люди с удесятеренной энергией принимаются за труд. Речь идет не только о том, чтобы восстановить коммунальное хозяйство, жилой фонд, нормальную жизнь в освобожденных районах. Нужно восстановить сельское хозяйство и промышленность, нужно снова сделать эти районы полноценными звеньями нашей народнохозяйственной системы. Это огромная и трудная задача, требующая упорного и напряженного труда. Решение этой задачи нельзя откладывать ни на один день, ни на один час: ведь освобожденные города и села составляют теперь тыл наших победоносных войск, и этот тыл должен стать прочной опорой фронту.

Местные партийные и общественные организации, местный актив должны взять на себя инициативу, чтобы использовать в первую очередь все имеющиеся местные ресурсы и силы, найти наилучшее применение энергии масс. Весенний сев не за горами, на Юге весна наступает рано. Подготовку к ней надо вести усиленными темпами. Государство оказывает всестороннюю помощь освобожденным районам, создает для них наиболее благоприятные условия для плодотворной, созидательной работы. Но надо максимально использовать и все местные силы, все местные ресурсы. В этом — залог быстрого восстановления, будущего нового процветания пострадавших земель.

Вся страна протягивает братскую руку помощи пострадавшим от немецкого захватчика районам. Инициатива масс возникает стихийно, неудержимо, поднимается волною со всех сторон. Не успели отгреметь последние залпы под Сталинградом, а рабочие и инженерно-технический персонал завода № 347 уже собрали первую сотню тысяч рублей в фонд восстановления героического города. «Вся страна защищала город Сталинград, и советский народ примет участие в восстановлении великого города, носящего Ваше имя», — пишут товарищу Сталину руководители завода.

Блестящий пример организованной общественной помощи освобожденным районам показали трудящиеся Ивановской области. Ивановские колхозники выделили 65.000 пудов семян и 1.500 голов скота для восстановления колхозного хозяйства Сталинградской области. Местная промышленность выпускает на 5 миллионов рублей сверх плана товаров первой необходимости—белья, посуды и т. д. Работники промысловой кооперации — на 3 миллиона рублей трикотажа, стекла, хозяйственного инвентаря. Работники здравоохранения оборудуют для сталинградцев больницу и ясли, учителя собирают учебники и детские книги, работники ремесленных училищ оборудуют ремесленное училище.

Во всем этом чувствуется настоящее человеческое участие, подлинная братская помощь, всесторонняя, продуманная, щедрая.

Движение помощи освобожденным районам поднимается во всех концах Советского Союза, как ответ советских патриотов на злодеяния гитлеровцев. Колхозники Ворошиловского района, Саратовской области, одни из первых начали собирать одежду, обувь и вещи домашнего обихода для сталинградцев; в течение нескольких дней они собрали 21.000 вещей.

Пермские железнодорожники отремонтировали сверх программы для железных дорог освобожденных районов 200 паровозов. Коллектив Молотовской пристани готовит оборудование для Сталинградского порта. Колхозники Добрянского района, Молотовской области, выделили из личных запасов свыше 1.200 центнеров семенного картофеля и выращивают сверх установленного задания 1.000 голов скота.

Из скромной лепты советских патриотов вырастает мощная волна всенародной поддержки. В деловой, широкой массовой организации помощи населению освобожденных районов снова и снова показывает наша страна, как прочно и нерушимо морально-политическое единство советского народа.

Вручение ордена Суворова 1-й степени Маршалу Советского Союза тов. А. М. Василевскому

Вчера в Кремле Председатель Президиума Верховного Совета СССР товарищ М. И. Калинин вручил орден Суворова 1-ой степени Маршалу Советского Союза товарищу А. М. Василевскому, награжденному за умелое и мужественное руководство боевыми операциями и за достигнутые в результате этих операций успехи в боях с немецко-фашистскими захватчиками. (ТАСС).

Последние известия

НАЛЕТЫ АНГЛИЙСКОЙ АВИАЦИИ

ЛОНДОН, 19 февраля. (ТАСС). В коммюнике английского министерства авиации говорится, что днем 18 февраля английские самолеты атаковали железнодорожные коммуникации во Франции и Бельгии.

В ночь на 19 февраля английские бомбардировщики подвергли ожесточенной атаке Вильгельмсхафен. Английские истребители обстреляли железнодорожные об'екты, баржи и суда во Франции и в Бельгии. Авиация береговой обороны совершила налет на суда, стоявшие у побережья Голландии. Из всех этих операций не вернулось 9 самолетов.

— ⊙ —

ОТСТАВКА ТРЕХ ЧЛЕНОВ ИСПОЛНИТЕЛЬНОГО СОВЕТА ПРИ ВИЦЕ-КОРОЛЕ ИНДИИ

ЛОНДОН, 19 февраля. (ТАСС). Как сообщает агентство Рейтер, трое индийцев — членов исполнительного совета при вице-короле Индии подали в отставку. Как полагают, они воздерживались сделать это до сегодняшнего дня в надежде, что смогут добиться изменения решения правительства, отказавшегося безоговорочно освободить Ганди.

Факт принятия этой отставки вице-королем расценивается, как новое подтверждение той политики, которая проводилась до настоящего времени в связи с обстановкой, создавшейся в результате голодовки Ганди.

— ⊙ —

ПРИБЫТИЕ В ВАШИНГТОН СУПРУГИ ЧАН КАЙ-ШИ

ЛОНДОН, 19 февраля. (ТАСС). Как сообщает агентство Рейтер, в Вашингтон прибыла супруга генералиссимуса Чан Кай-ши. Она была принята президентом США Рузвельтом. Супруга Чан Кай-ши выступила с речью на об'единенном заседании обеих палат американского конгресса.

ОТ СОВЕТСКОГО ИНФОРМБЮРО

Утреннее сообщение 19 февраля

В течение ночи на 19 февраля наши войска вели наступательные бои на прежних направлениях.

* * *

Западнее Ростова-на-Дону наши войска с боями продвигались вперед. Наши части выбили гитлеровцев еще из ряда населенных пунктов. Пленные немецкие солдаты и офицеры сообщили, что в последних боях разгромлена 403 немецкая охранная дивизия, укомплектованная полицейскими и жандармами и недавно введенная в действие. Остатки разбитых частей дивизии в беспорядке отступают под ударами наших войск.

* * *

В районе Ровеньки наши части продолжали наступление и заняли несколько населенных пунктов. В бою за один из рабочих поселков захвачено 7 орудий, 5 крупнокалиберных пулеметов, 7 тягачей, 15 повозок с грузами и 17 автомашин. На другом участке окружены и уничтожены 2 роты вражеской пехоты.

* * *

В районе Краматорская на одном участке гитлеровцы предприняли контратаку, но были отброшены с большими для них потерями. На поле боя остались 6 сгоревших немецких танков и до 200 вражеских трупов.

* * *

Западнее Харькова на участке Н-ской части гитлеровцы бросили в контратаку остатки двух пехотных полков, поддержанных 20 танками. Огнем из пехотного оружия советские бойцы сковали гитлеровцев и заставили их залечь. В это время два наших моторизованных подразделения ударили по противнику с фланга и тыла. Потеряв убитыми до 300 солдат и офицеров, немцы быстро отступили. Захвачено 7 танков, 4 самоходных орудия, 12 пулеметов, 2 шестиствольных миномета и 19 автомашин с боеприпасами. Взяты пленные.

* * *

Севернее Курска части Н-ского соединения заняли 10 населенных пунктов и захватили 8 орудий, 20 мотоциклов, 170 велосипедов, 2 склада боеприпасов и другое военное имущество.

* * *

Отряд украинских партизан, взаимодействуя с наступающими частями Красной Армии, устроил засаду на шоссейной дороге. Ружейно-пулеметным огнем партизаны истребили до 200 гитлеровцев, в беспорядке отступавших под ударами советских войск. На другой шоссейной дороге партизаны этого же отряда захватили 235 лошадей, 130 винтовок, несколько пулеметов и минометов.

* * *

Отступая через деревню Новоселовка, Курской области, немецко-фашистские мерзавцы ограбили мирное население. Все, что нельзя было унести с собой, мародеры портили и приводили в негодность. Группа гитлеровцев ворвалась в дом колхозника Дмитрия Серенко, схватила его 15-летнего сына и учинила над ним зверскую расправу. Бандиты подожгли дом колхозницы Евдокии Левиной. Когда колхозница и ее дочь Зоя выбежали из горящего дома, фашистские изверги расстреляли их из автоматов.

* * *

Французские вольные стрелки в Шалон-сюр-Саон организовали крушение воинского эшелона с немецкими солдатами, направлявшегося на советско-немецкий фронт. Крушение произошло на полной скорости. Убито более 250 гитлеровцев. Количество раненых немецких солдат и офицеров в несколько раз превышает число убитых.

Вечернее сообщение 19 февраля

19 февраля наши войска, продолжая развивать наступление западнее и юго-западнее Харькова, овладели городом и железнодорожной станцией Люботин, городом и железнодорожной станцией Мерефа, крупными населенными пунктами Ольшаны, Пересечная, Песочин, Высокий, Комаровка, Покотиловка.

В Курской области наши войска овладели городом и железнодорожной станцией Обоянь.

В районе Краснодара наши войска заняли районный центр Поповическая, крупные населенные пункты — Гривенская, Новониколаевская, Андреевская, Нововеличковская.

На других участках фронта наши войска вели бои на прежних направлениях.

* * *

18 февраля частями нашей авиации на различных участках фронта уничтожено или повреждено до 200 автомашин с войсками и грузами, подавлен огонь 15 артиллерийских и 8 минометных батарей, взорвано 5 складов боеприпасов противника.

* * *

Западнее Ростова-на-Дону наши войска продолжали наступление и заняли ряд населенных пунктов. Н-ская часть форсировала водный рубеж и, сломив сопротивление немцев, овладела укрепленным узлом вражеской обороны. На поле боя осталось свыше 200 вражеских трупов. Захвачены самоходное орудие, 2 танка, 13 автомашин, радиостанция и несколько десятков пленных.

* * *

В районе Красноармейское наши войска вели упорные бои с противником. Бойцы Н-ской части, отбив несколько контратак гитлеровцев, продвинулись вперед и заняли укрепленные вражеские позиции. В этом бою немцы потеряли убитыми 300 солдат и офицеров. Подбито и сожжено 4 немецких танка.

* * *

В районе Грайворон наши войска продолжали наступление и заняли несколько населенных пунктов. В ожесточенном бою с противником бойцы Н-ской части уничтожили остатки двух немецких полков, оборонявшихся в населенном пункте. В уличных боях истреблено до 600 гитлеровцев. Подбито и сожжено 8 танков и 15 автомашин. Захвачено 2 танка, 4 орудия, 23 автомашины, 7 цистерн с горючим и 2 крупных склада с боеприпасами. На другом участке уничтожено до батальона немецкой пехоты и захвачено в плен 300 солдат и офицеров противника.

* * *

Западнее Курска наши части продолжали теснить противника. Немцы срочно подтягивают на этот участок фронта резервы. Установлено, что в последних боях участвовали подразделения 327 немецкой пехотной дивизии, прибывшие на-днях из Лиона (Франция). Бойцы Н-ской части заняли сильно укрепленный населенный пункт, истребив при этом до 200 гитлеровцев. Захвачены 2 орудия, 13 пулеметов и большой склад боеприпасов.

* * *

Западнее Фатежа наши части вели наступательные бои. Н-ская часть, продвигаясь вперед, истребила свыше 400 и взяла в плен до 100 немецких солдат и офицеров. Захвачены 8 орудий, 6 складов с зерном и разным военным имуществом. На другом участке наши бойцы взяли в плен 60 немецких солдат и офицеров. Захвачено 2 танкетки, 18 орудий, 50 пулеметов, 100 автоматов, 300 винтовок, 34 автомашины, 10 мотоциклов, 30 лошадей, 100 повозок, 5 продовольственных и вещевых складов.

* * *

Партизанский отряд «Мститель», действующий в одном из районов Краснодарского края, заминировал в нескольких местах железнодорожный путь. На установленных партизанами минах подорвались два немецких воинских эшелона.

* * *

Пленный унтер-офицер 10 роты 70 полка 111 немецкой пехотной дивизии Отто Бауэр рассказал: «Когда мы под напором русских начали отступать с Кавказа, командир батальона заявил, что мы выравняем линию фронта и остановимся в районе Георгиевска. Вскоре, однако, положение изменилось. Командир полка майор Никкель на второй день отступления об'явил себя больным и на легковой машине уехал. Русские нас преследовали и перехватили все наши коммуникации. На третий день у нас началась паника». Пленные унтер-офицер и ефрейтор 2 роты 50 полка той же дивизии Вилли Лемке и Гергард Грюнер сообщили: «Раньше мы сломя голову рвались вперед и дорогой ценой платили за каждый город, за каждую станицу. Теперь для того, чтобы уйти отсюда или, как у нас говорят, «оторваться от противника», мы несем не менее тяжелые потери. Наша дивизия во время отступления обескровлена. В ротах осталось по 20-30 человек. Большое количество солдат убито или ранено. Многие оказались в плену».

* * *

Жители освобожденного частями Красной Армии села Спицевское, Ставропольского края, рассказали о чудовищной расправе немецких бандитов над мирными советскими гражданами. За время своего пребывания в селе Спицевском гитлеровцы замучили и убили 168 стариков, женщин и детей. Немцы заставляли жителей села рыть могилу, затем загоняли их партиями по 20 человек в ямы и убивали.

В ХАРЬКОВЕ

От специального корреспондента „Красной звезды“

На горизонте отчетливо вырисовываются знакомые контуры харьковского тракторного завода. Над ним три огромных дымных облака тянутся к небу. Через несколько минут неожиданно взбухают новые клубы дыма. Это взрываются мины замедленного действия, заложенные врагом. Отступая, немцы подожгли и минировали лучшие здания Харькова.

Громада города надвигается все ближе, и все явственней становятся следы жестокой битвы, разгоревшейся у стен Харькова. По обочинам дороги распластаны трупы гитлеровцев, валяются изуродованные немецкие танки и самоходные пушки, автомашины и мотоциклы. Тут же с обеих сторон выстроились штабеля авиабомб, снарядов, мин. В беспорядке валяются ящики с патронами и гранатами. Мало это похоже на «плановую операцию по отрыву от противника», как стыдливо называет бегство германская военная сводка. Уж больно много военного добра брошено просто на дороге.

До города осталось всего несколько километров. Вот знакомые ангары аэродрома. Из некогда комфортабельного зала аэропорта слышится автоматная стрельба. Последние фрицы, засевшие в зданиях аэропорта, упрямятся, не хотят уступать место настоящим хозяевам — только что прибывшим летчикам-истребителям Н-ской авиачасти. Разговор через посредство автоматов продолжался сравнительно недолго. Перебитых немецких автоматчиков вынесли и положили на снег недалеко от входа, и наши летчики стали располагаться на квартирах.

Мы вошли в город вслед за частями генерал-лейтенанта Рыбалко. На некоторых улицах еще шла перестрелка, а харьковчане уже вылезли из подвалов, встречая дорогих освободителей. Первые минуты незабываемой встречи полны трогательных эпизодов.

Вот боец с полной выкладкой остановился возле пожилой женщины. Блеснули слезы на глазах, она о чем-то взволнованно заговорила. На прощанье боец ласково протянул ей руку. Женщина взяла натруженную руку бойца и так быстро поцеловала ее, что тот, не успев отнять руку, покраснел от смущения и побежал догонять своих.

Имя этой женщины — Мария Ивановна Волкова. Ее сын Владимир — лейтенант, сражающийся сейчас где-то на Ленинградском фронте. Жила она в Сталинградской области. Вместе со многими сотнями русских людей немцы угоняли ее в Германию в рабство. Погнали до Харькова, а тут было уже не до них—гитлеровцы не успевали уносить собственные ноги. Многие немцы валялись тут же на улице, расплющенные гусеницами советских танков.

Мария Волкова поцеловала руку воина, спасшего ее от гибели.

Лошадь, везущая на санках пулемет, остановилась на перекрестке двух улиц. Бойцы, ведущие ее под уздцы, долго разглядывают табличку с названием улиц, написанную на немецком языке. Смекнув, в чем дело, подбежал мальчик.

— Дяденька, вам куда?

— На Сумскую улицу, — ответили в один голос бойцы.

— Дайте я вам покажу. — И мальчик уже шагает, гордый, рядом с пулеметом.

Все население Харькова, даже дети, понимают, что бойцам недосуг и надо неотступно преследовать ненавистного врага.

Минуем квартал за кварталом, улицу за улицей, и перед глазами раскрывается трагедия Харькова, оскверненного фашистским зверьем. Лицо родного города стало неузнаваемым. Мостовые и тротуары завалены мусором. Многие дома превращены в груды щебня и обломков. От величественного Дома проектов, законной гордости харьковчан, осталась мертвая коробка без окон, потолков и крыши. Немцы разрушили красивейшие здания города — гостиницу «Интернационал», первый медицинский институт, Государственный университет, здание областного и городского комитетов партии, консерваторию. Площадь Дзержинского, одну из самых больших и красивых площадей мира, фашисты превратили в грязную толкучку. Каждый базарный день здесь кишели солдаты, спекулировавшие награбленным барахлом и затевавшие дикие драки, которые обычно кончались зверским избиением ни в чем неповинных мирных жителей.

Печальны рассказы харьковчан о страшных днях немецкой оккупации. Убийства и казни, голод и издевательства — обычная картина гитлеровского «нового порядка». Без всякого повода хватали граждан и бросали в тюрьму. А там начиналось самое страшное.

Бывший учитель средней школы Константин Петрович Мацейко сидел в фашистской тюрьме в камере № 27. Красная Армия принесла ему свободу. Он вышел на волю с навсегда подорванным здоровьем. Константин Петрович начал было говорить нам о пытках, перенесенных им в фашистском застенке, но вдруг оборвал свою речь:

— Да что я вам рассказываю. Пойдемте, я вам все покажу — тюрьма отсюда недалеко.

Когда мы вошли в тюрьму, дыхание перехватил запах горелого мяса. Ужасное зрелище предстало перед глазами. Из камеры в камеру бродили женщины — они искали родных среди трупов расстрелянных и сожженных людей. Вот одна, обезумевшая от горя, скорбно причитает:

— Моя девочка, моя красавица, что же я буду теперь делать с Вовкой?...

Она как бы спрашивала кого-то, прислушиваясь к глухому эхо мрачного тюремного коридора.

Трудно передать словами, какое большое несчастье сразило эту женщину. Ее 23-летняя дочь Елена Михайловна Соснина была расстреляна за то, что отказалась жить с немецким офицером. Вторую дочь, Пелагею, угнали в Германию. Остался один 4-летний внучонок.

Матери, сестры, жены бродят из камеры в камеру и орошают слезами тела невинных людей, растерзанных гестаповцами.

А в углу тюремного двора нас ожидало зрелище, от которого кровь стынет в жилах. В огромном котловане, куда сливались нечистоты, мы увидели месиво из человеческих тел. Это дело рук самого начальника тюрьмы. Гитлеровский палач-садист, натешившись страданиями своих жертв, сам стаскивал изуродованные тела советских людей в эту яму...

Несмотря на неслыханный фашистский террор и насилия, харьковчане оставались верными сынами и дочерьми своей Родины. Они помогали Красной Армии всеми силами и средствами, не щадя самой жизни. Многие уходили в партизаны. Народные мстители держали немецких оккупантов в постоянном трепете.

В одном из зданий на Сумской улице разместился штаб крупного немецкого соединения. Партизаны взорвали это здание. При взрыве был убит какой-то очень важный гитлеровский генерал. Тогда гестаповцы взяли с каждой улицы заложников. Их набралось более 2.000 человек. 250 заложников были расстреляны немедленно, десятки повешены на балконах домов, на деревьях в парках, фонарных столбах. Но и это не сломило харьковчан, не погасило их ненависти к фашистским поработителям. Жители Харькова твердо верили в то, что Красная Армия вернется и навсегда освободит их от немецких оккупантов.

Партизаны действовали не только в городе, но и в окрестностях. Они уничтожали и истребляли сотни гитлеровских головорезов, подстерегая их в лесах, на дорогах. Даже дети — и те шли в ряды мстителей за муки своих отцов и матерей. У харьковских ребят есть свои особые счеты с немцами. Вся страна знает замечательный Харьковский Дворец пионеров, предмет законной гордости всей советской детворы. Гитлеровцы разорили чудесный Дворец, разворовали в нем все, что создавалось годами, а самое здание сожгли. Остались только стены с зияющими провалами да уцелела колоннада, как немой памятник немецкого вандализма.

А когда закипели в городе уличные бои, ребята, презирая опасность, помогали красноармейцам, разыскивая и вытаскивая из подвалов спрятавшихся фашистских мерзавцев.

* * *

Харьков освобожден доблестной Красной Армией. Много сил и энергии потребуется для того, чтобы восстановить этот крупнейший индустриальный центр страны. Но трудности не страшат харьковчан. В областной комитет партии уже приходят рабочие, не успевшие в свое время эвакуироваться с предприятиями. Они тут же вносят предложения, за что взяться, чтобы дело пошло скорее. Люди, оторванные от родных заводов, с радостью узнают, что эвакуированный на Восток Харьковский тракторный завод дает Красной Армии замечательное вооружение. Рабочие Харьковского паровозостроительного завода с гордостью услышали, что их завод, теперь уже трижды орденоносный, успешно работает на оборону. Его возглавляет все тот же директор Юрий Евгеньевич Максарев, но он сейчас — Герой социалистического труда, как и главный конструктор Морозов.

Могуча и грозна индустриальная мощь Харькова, своевременно спасенная от жадных лап оккупантов. На новых местах она сослужила великую службу делу освобождения Родины. И сюда, в родной город, как посланцы его заводов-гигантов, пришли с боем тяжелые танки, выпущенные эвакуированными в глубь страны предприятиями.

Харьковский электромеханический завод, Харьковский турбогенераторный завод имени Кирова — всемирно известными заводами славен второй по величине город на Украине. Коммунисты, оставшиеся в подполье во время оккупации, старые кадровые рабочие харьковских заводов возвращаются на свои прежние места, начинают наводить порядок.

Во время оккупации харьковчанам приходилось ходить за водой до двух и более километров, свет давали только в квартиры, занятые гитлеровцами. Теперь восстанавливается городское хозяйство, водопровод, электростанция, радио и т. п.

Жизнь возрождается в израненном городе. Тяжелые дни позади. На митингах, которые возникали стихийно во время вступления Красной Армии в Харьков, советские воины поклялись, что очистят всю Советскую Украину от немецко-фашистской скверны.

Капитан **М. ТИХОМИРОВ.**

Харьков, 18 февраля. (По телеграфу).

ВОЕННЫЕ ДЕЙСТВИЯ В ТУНИСЕ

ЛОНДОН, 19 февраля. (ТАСС). В коммюнике штаба союзных войск в Северной Африке сообщается, что передовые отряды войск держав оси заняли в южной части Туниса, кроме Сбейтлы и Ферианы, также пункт Касерин. Этот пункт находится в 20 милях к северо-востоку от Ферианы и приблизительно на таком же расстоянии к юго-западу от Сбейтлы.

Агентство Рейтер передает, что после занятия указанных пунктов немцами оборонительная линия союзников отодвинута назад к горному кряжу, проходящему позади дороги, соединяющей Фериану, Касерин и Сбейтлу.

—⊙—

Югославские партизаны освободили от оккупантов город Имотски

ЖЕНЕВА, 19 февраля. (ТАСС). По сведениям, полученным из Югославии, группа об'единенных партизанских отрядов после 9-часового боя захватила город Имотски (Далмация). Город был сильно укреплен оккупантами и оборонялся гарнизоном в составе более 3.000 усташей. Захвачены большие трофеи.

Бои в районе Сански Мост—Ключ продолжаются. Партизаны разгромили батальон немцев, действовавший при поддержке танков. Противник потерял более 100 человек убитыми и много ранеными. В районе Грачаца (к северо-востоку от порта Цара) партизаны продолжают сдерживать нажим превосходящих сил противника.

—⊙—

Немцы захватывают собственность американцев во Франции

НЬЮ-ЙОРК, 18 февраля. (ТАСС). Газета «Нью-Йорк таймс», ссылаясь на сведения, полученные в банковских кругах нейтральных стран, сообщает, что немецкой организации «Трейхандгезельшафт» передано все имущество находящихся во Франции предприятий, принадлежащих американцам. Гитлеровцы захватили также все фонды американских банков. Во главе американских предприятий во Франции поставлена администрация, действующая под надзором немецких «инспекторов». Банки, принадлежащие американцам, принимают вклады, но не выдают ссуд.

—⊙—

Положение на фронтах в Китае

ЧУНЦИН, 19 февраля. (ТАСС). Представитель китайского командования заявил на пресс-конференции, что японцы, потерпев неудачу и понеся большие потери в юго-западной части провинции Юньнань, начали теперь операции в Центральном и Южном Китае. В частности, 11 февраля японцы начали в Гуандуне наступление четырьмя колоннами. Бои идут вдоль реки Бейцзян и южнее Сицзян. По последним данным, японское наступление северо-западнее Кантона задержано.

15 февраля японцы одновременно начали наступление 8 колоннами из провинции Чжэцзян, из районов Иочжоу, Цзянгоу и других. Одной колонне удалось переправиться на южный берег Янцзы и захватить несколько пунктов. В некоторых районах японцы отбиты.

—⊙—

ТУРЕЦКИЙ ЖУРНАЛИСТ ВЫСМЕИВАЕТ ЛЖИВУЮ ГЕРМАНСКУЮ ПРОПАГАНДУ

СТАМБУЛ, 19 февраля. (ТАСС). Известный турецкий журналист Ялчин, в статье, помещенной в газете «Ени сабах», высмеивает неуклюжие увертки гитлеровской пропаганды. Ялчин пишет, что за 3 дня до занятия советскими войсками Ростова и Ворошиловграда и незадолго до занятия Краснодара Красной Армией немцы утверждали, что они создали на Западном Кавказе и в Ростове свои мощные опорные базы. После этого русские взяли Краснодар, а затем Ростов и Ворошиловград.

«Таким образом, — пишет Ялчин, — советские армии громят не только германские войска, но также и немецкую пропаганду. Немцам приходится теперь всячески изворачиваться. Люди, которые некоторое время тому назад утверждали, что немцы удержат фронт на линии Курск—Харьков—Ростов, теперь должны будут взять на себя труд отодвинуть эту линию подальше».

Ялчин отмечает в заключение, что в ходе войны сила, стойкость, решительность и военное мастерство русских все время возрастают, а силы немцев подтачиваются.

— ⊙ —

ГИТЛЕРОВСКИЕ ГЛАВАРИ ВСТРЕВОЖЕНЫ

Выступление Геббельса в Берлине.

ЖЕНЕВА, 19 февраля. (ТАСС). Вчера Геббельс выступил в Берлине с речью «о кризисе на Восточном фронте и тотальной войне». Он заявил, что в настоящее время германская армия испытывает на советско-германском фронте кризис, который достиг своего кульминационного пункта, и что предпосылкой этого кризиса был «трагический удар, нанесенный немцам под Сталинградом». «Мы переживаем на Востоке, — сказал он, — тяжелое военное положение. Натиск противника в эту зиму предпринят с ожесточением, превосходящим все человеческие и исторические представления». Подчеркивая серьезность германских поражений, Геббельс снова пытался при этом оперировать «большевистской опасностью» для всей Европы.

Геббельс признал, что гитлеровские главари «недооценили военный потенциал Советского Союза» и что теперь «приходится смотреть в лицо фактам, какими бы тяжелыми и жестокими они ни были».

Геббельс, в течение всей войны обманывавший немцев заявлениями о скорой и легкой победе над СССР, предпочел умолчать о причинах нынешних поражений германской армии. «Теперь, — сказал он, — не время спрашивать, как все это случилось. Это будет оставлено для более позднего отчета, который покажет, что несчастье, постигшее нас, имеет глубокое и фатальное значение».

Речь Геббельса изобиловала призывами к предельному напряжению сил с целью проведения «тотальной», т. е. всеоб'емлющей мобилизации. «Немцы, — заявил Геббельс, — давно уже приносят тяжелые жертвы, однако положение диктует необходимость дальнейшего упрощения жизни народа». «Никто, — сказал Геббельс, — не должен преуменьшать тяжести момента на том основании, что противник находится еще далеко от германской границы».

Геббельс заявил, что придется использовать до отказа военный потенциал не только Германии, но и находящейся в распоряжении Германии значительной части Европы. При этом Геббельс намекнул, что Германия не может полагаться на своих «союзников». «Если, — сказал он,— Германия потерпит поражение в войне, то наших друзей мы сможем посчитать по пальцам».

ЗВЕРСТВА ГИТЛЕРОВЦЕВ

ДЕЙСТВУЮЩАЯ АРМИЯ, 18 февраля. (Спец. корр. ТАСС). Очищая Кубань от фашистских оккупантов, бойцы Красной Армии всюду находят следы диких издевательств немцев над мирным населением и над советскими военнопленными.

Заняв после ожесточенного боя адыгейский аул Лакшукай, наши бойцы обнаружили в одном из домов 39 трупов замученных немцами красноармейцев и командиров. Фашисты выкололи всем им глаза и выкрутили руки, на телах замученных много ножевых ран.

Жуткую картину увидели красноармейцы, заняв одну безымянную высоту под Краснодаром. В акте, составленном на месте зверской расправы фашистских садистов над ранеными бойцами и командирами, говорится: «Обследование трупов, найденных у блиндажей немецкой обороны, занятой нашими войсками, выявило чудовищные злодеяния над советскими людьми, попавшими в плен, будучи ранеными.

1. Хирин Спиридон Семенович, гвардии красноармеец, рождения 1910 г., из деревни Небуг, Туапсинского района, Краснодарского края. Попал в плен, будучи ранен в области живота и левого предплечья. Ему немцы нанесли огнестрельную рану в грудь на близком расстоянии и перерезали горло, а затем труп был брошен в уборную.

2. Шимурзаев Мусаиб, сержант, комсомолец, место рождения не установлено. Кроме боевых ранений, имеет прострел в упор в области левого глаза.

3. Синькевич Федор Николаевич, рождения 1924 г., из города Тараша, Киевской области. Помимо обычных ран, имеет прострел с близкого расстояния в области лба.

4. Ерофеев Николай Иванович, младший лейтенант. Имеет 19 ножевых ран.

5. Матвеев Николай Иванович, гвардии лейтенант. Имеет следы ударов в области лица, выбит левый глаз, следы ранения в правом боку холодным оружием, ноги связаны обмоткой.

На месте пытки над военнопленными сохранилась виселица. У десяти человек, лежавших под виселицей с избитыми лицами и кровоподтеками на теле, никаких документов не обнаружено.

Акт подписали: гвардии капитан В. М. Шумихин, санинструктор И. Н. Фокеева, военфельдшер И. М. Матвеев, санитар И. Ф. Филиппов, заместитель командира роты по политической части Стахурилов».

* * *

В ФОНД ВОССТАНОВЛЕНИЯ СТАЛИНГРАДА

ГОРОД Н., 19 февраля. (ТАСС). Телеграмма товарища Сталина коллективу завода № 347, собравшему 100 тысяч рублей на восстановление разрушенного немцами Сталинграда, вызвала на предприятиях широкий отклик. Рабочие, инженерно-технические работники и служащие заводов единодушно поддерживают предложение о создании фонда для восстановления героического города.

На заводе, где директором тов. Мамонтов, в течение часа рабочие внесли 94 тысячи рублей. Коллектив завода, где директором товарищ Филимонов, решил отчислить 15 процентов месячного заработка.

* * *

Сельскохозяйственные машины и железнодорожное оборудование освобожденным районам

Трудящиеся Пензенской области активно помогают районам, освобожденным от немецкой оккупации, в восстановлении разрушенного хозяйства. Коллектив дистанции связи Пензенского узла и путейцы Пензы изготовили для Юго-Восточной дороги много комплектов различных инструментов и аппаратуры.

Совхозы направили в Ставрополь и освобожденные области Украины 250 тракторов, 250 плугов, 100 сеялок, 90 комбайнов. Первая партия машин уже находится в пути.

В ближайшие дни будут отгружены сельскохозяйственные машины в освобожденные от немецкой оккупации районы Украины и Дона.

Для оказания помощи в проведении сева направлена большая группа трактористов, комбайнеров, механиков и агрономов. (ТАСС).

ОТ НАРОДА—В СТАЛИНСКИЙ ФОНД ПОБЕДЫ

Славные воины, вооруженные грозной техникой, построенной на трудовые рубли, будут еще яростнее громить врага

ПРЕДСЕДАТЕЛЮ КОЛХОЗА «СТАЛИН ЕЛУ», КАЯКЕНТСКОГО РАЙОНА, тов. АБДУРАЗАКОВУ АБАКАРУ

Обком ВКП(б) благодарит Вас, товарищ Абдуразаков, за внесенные 20 тысяч рублей на строительство бронетанковых машин.

Ваша помощь героической Красной Армии будет способствовать быстрейшему разгрому гитлеровской Германии.

Секретарь Обкома ВКП(б)
А. АЛИЕВ.

* * *

НАЧАЛЬНИКУ УПРАВЛЕНИЯ СВЯЗИ ДАССР тов. ТАРАСОВУ, СЕКРЕТАРЮ ПАРТБЮРО тов. ХАРАТЕ

Обком ВКП(б) приветствует работников Управления и Махачкалинской конторы связи, внесших 47 тысяч рублей на строительство танковой колонны «Связист».

Секретарь Обкома ВКП(б)
А. АЛИЕВ.

* * *

НА БОЕВУЮ ТЕХНИКУ ДЛЯ КРАСНОЙ АРМИИ

✖ Чабаны-кочевники, находящиеся в Азербайджане с отарами рутульских колхозов, внесли на строительство эскадрильи боевых самолетов имени своего земляка-героя Валентина Эмирова 340 тысяч рублей наличными.

✖ Школьники Ахтынского района собрали на постройку авиазвена «Пионер Дагестана» 27.510 рублей. На строительство эскадрильи имени Валентина Эмирова школьники внесли 27.754 рубля.

✖ 15 тысяч рублей внес на строительство авиаэскадрильи имени Махача Дахадаева председатель колхоза с. Гергебиль тов. Гаджиев. Председатель колхоза с. Кудали т. Абдуллаев внес для этой цели 10 тысяч рублей наличными.

✖ Комсомольцы и молодежь Акушинского района внесли из своих личных сбережений на строительство бронепоезда имени Героя Советского Союза Магомеда Гаджиева и «Комсомолец Дагестана» 34.815 рублей, на танковую колонну «Шамиль»—345.666 рублей, на авиазвено «Пионер Дагестана» — 9.490 р., на авиаэскадрилью имени Алибека Багатырева — 366.499 рублей.

Багомедов Иса, секретарь комсомольской организации колхоза имени Ленина внес 15.000 р., комсомолец Исаев Магомед Гаджи, бригадир колхоза имени Ленина, внес 9.500 руб., Абдулгалимов Магомед—3.200 р., Мирзоев Амир—3.200 р., Мусаев Расул—3.000 р., Мусаев Рабадан — 1.500 рублей.

* * *

На танковую колонну „Советский физкультурник“

Воодушевленные успехами наступающих войск Красной Армии и приказом Верховного Главнокомандующего товарища Сталина, физкультурники промысловой кооперации Дагестана отдают свои трудовые сбережения на строительство танковой колонны «Советский физкультурник».

По примеру председателя Пензенского областного комитета физкультуры и спорта т. Кулакова, я вношу на строительство танков все свои сбережения—1.200 рублей наличными и на 2.000 облигаций госзаймов. Члены совета спортобщества «Спартак» тт. Е. Кулакова и А. Мигаева внесли свой месячный оклад и по 700 рублей облигациями.

За два дня физкультурники — члены нашего спортобщества собрали 14.330 рублей наличными и на 23.720 рублей облигаций госзаймов.

Сбор средств продолжается.

И. СИТКИЛОВ.
Председатель Дагсовета ордена Ленина спортобщества «Спартак».

Танковая колонна «Тамбовский колхозник» прибыла на фронт. Грозное оружие, построенное на личные сбережения советских патриотов, готово вступить в бой.
Фото Е. Копыта. (Фотохроника ТАСС).

Секретарю Обкома ВКП(б) товарищу АЛИЕВУ
Председателю Совнаркома ДАССР товарищу ДАНИЯЛОВУ

Я, участник Отечественной войны, не щадя своей жизни, боролся против чужеземных захватчиков за Родину, за великого Сталина. По случаю ранения недавно вернулся из армии. Восхищаясь героическими подвигами защитников нашей Родины, которые ежедневно освобождают десятки и сотни населенных пунктов от немецких мерзавцев, и желая оказать всемерную помощь нашей славной Красной Армии в полном разгроме гитлеровских людоедов, я внес 20 тысяч рублей на строительство авиаэскадрильи имени Уллубия Буйнакского. Пусть построенные на наши трудовые сбережения сталинские птицы наносят сокрушительный удар ненавистному врагу.

ШЕЙХОВ Магомед.
Секретарь первичной парторганизации колхоза имени Орджоникидзе, Каякентского района.

КАЯКЕНТСКИЙ РАЙОН.

Секретарю парторганизации колхоза им. Орджоникидзе тов. ШЕЙХОВУ Магомеду

Обком ВКП(б) горячо благодарит Вас за внесенные Вами 20 тысяч рублей на строительство боевых самолетов.

Ваши трудовые сбережения еще более укрепят мощь нашей славной Красной Армии и ускорят ее победу над врагом.

Секретарь Обкома ВКП(б)
А. АЛИЕВ.

Секретарю Дагестанского Обкома ВКП(б) товарищу АЛИЕВУ

Недавно я получил сообщение о том, что мой сын, командир Красной Армии, погиб на фронте, отдав свою молодую жизнь во имя защиты Родины.

Я здесь, в тылу, отдаю все свои силы для поддержки нашей славной Красной Армии. Работая 11 лет главным бухгалтером в Буйнакской межрайонной конторе Заготскот, я на-днях получил почетную грамоту Наркомата мясо-молочной промышленности СССР.

Воодушевленный блестящими победами нашей героической Красной Армии, я внес в Буйнакское отделение Госбанка 5.000 рублей. Заявляю, что готов отдать все свои силы и средства, а если понадобится — и самую жизнь на дело защиты Родины, для достижения окончательной победы над врагом.

ЖИЛИН Иван.
Гл. бухгалтер Буйнакской межрайонной конторы Заготскот.

БУЙНАКСК.

Межрайонная контора Заготскот тов. ЖИЛИНУ И. Н.

Обком ВКП(б) горячо приветствует и благодарит Вас, товарищ Жилин, за активную помощь и заботу по укреплению военной мощи Красной Армии.

Секретарь Обкома ВКП(б)
А. АЛИЕВ.

Секретарю Дагестанского Обкома ВКП(б) тов. АЛИЕВУ

С большой радостью узнаем мы каждый день о новых победах нашей родной Красной Армии на фронтах Отечественной войны. Всем готовы пожертвовать мы, чтобы приблизить день полного разгрома гитлеровской армии и очищения нашей Родины от немецко-фашистских захватчиков.

Внеся из своих личных сбережений 2.500 рублей на строительство танковой колонны «Шамиль», дополнительно вношу 30 тысяч рублей на эскадрилью боевых самолетов имени Уллубия Буйнакского.

МЕДЖИДОВ Минбулат.
Председатель колхоза им. Орджоникидзе, сел. Алхаджикент, Каякентского района.

Председателю колхоза им. Орджоникидзе, Каякентского района, тов. МЕДЖИДОВУ Минбулату

Обком ВКП(б) приветствует Вас за активную помощь Красной Армии.

Ваши 32.500 рублей еще более укрепят мощь военно-воздушных сил нашей Родины и помогут быстрее разгромить ненавистного врага.

Секретарь Обкома ВКП(б)
А. АЛИЕВ.

В ДЕРБЕНТЕ НЕ ЗАБОТЯТСЯ О СЫРЬЕВОЙ БАЗЕ ДЛЯ КОНСЕРВНОЙ ПРОМЫШЛЕННОСТИ

В прошлом году многие колхозы Дербентского района и города не выполнили плана государственных поставок овощей и, таким образом, не обеспечили Дербентский консервный комбинат достаточным количеством сырья. Это явилось следствием плохой организации труда, нежелания некоторых руководителей колхозов заниматься овощеводством, результатом запаздывания с посевом и посадкой овощей, невыполнения комплекса агротехнических мероприятий.

Фундамент высокого урожая овощей, в частности ранних, закладывается зимой. Между тем, и в этом году многие колхозы не выполнили плана посадки озимых овощей. При плане 100 гектаров капусты посажено в грунт только 20. Это тем более непростительно, что возможности для выполнения и перевыполнения плана имелись в каждом колхозе. Посадка озимой капусты производится фактически после завершения всех осенних сельскохозяйственных работ, т. е. тогда, когда в колхозах имеется достаточно свободных людей. Семенами для выращивания рассады капусты колхозы были своевременно обеспечены. Но нашлись даже такие руководители артелей, как, например, «Красного флага», им. Байдукова, которые при наличии рассады не сумели обеспечить высадку ее в грунт.

Недосев озимой капусты надо покрыть посадкой ранней весной капусты № 1. Однако факты говорят о том, что в ряде артелей не торопятся с подготовкой к посадке ранних овощей, которых вместе с ранней капустой предстоит посеять свыше 300 гектаров. Для обеспечения этого необходимо подготовить парниковое хозяйство — вырастить рассаду. Несмотря на то, что срок ремонта парниковых рам уже прошел, из 9 260 рам отремонтированы лишь 2.922. Не лучше и с ремонтом коробов. При плане 922 короба к 15 февраля отремонтировано 156. Для парникового хозяйства необходимо заготовить и подвезти 3.685 тонн навоза, а заготовлено и подвезено к парникам всего 700 тонн. Такое же положение с заготовкой дерновой земли, песка, матов для укрытия. К набивке парниковых рам колхозы фактически еще не приступили.

В большинстве колхозов повторяются ошибки прошлого года. Овощеводческие бригады и звенья не организованы. Нет людей, которые отвечали бы за овощи с момента их посева и посадки до снятия урожая. Нормы выработки не доведены до колхозников. А ведь отсутствие учета работы людей, занятых на огородах, привело к тому, что в прошлом году ни в одном из колхозов не была выплачена дополнительная оплата колхозникам, перевыполнившим план по урожайности.

«Сталинчиляр»—один из самых больших колхозов района по овощеводству. В нынешнем году этот колхоз должен посеять и посадить 165 гектаров овощей. Площадь немаленькая, но руководители колхоза (председатель Гаджиев Гаджи) не торопятся с подготовкой к посадке ранних овощей. План по озимой капусте не выполнен, не подготовлена почва и для посадки ранних овощей. При задании 640 рам отремонтировано 465. Навоза вывезено 15 тонн при плане 309. Не заготовлено ни одного кубометра дерновой земли и песку. Бригады и звенья по овощеводству не организованы.

Некоторые руководители виноградарских колхозов считают овощеводство второстепенным делом. В колхозе им. Кагановича при задании посадить 14 гектаров озимых овощей посажено лишь 1,25. К ремонту парниковых рам не приступили, навоза вывезли меньше половины плана. Такое же положение в колхозах им. Ленина и им. Сталина.

Большое значение для получения высокого урожая овощей имеет зяблевая пахота. Однако колхозы города и района при плане 1.135 гектаров подняли лишь 680 гектаров.

Все это должно заинтересовать городских и районных руководителей. Сейчас дорог каждый день. Нужно принять все меры к тому, чтобы колхозы зоны Дербентского консервного комбината обеспечили в этом году комбинат необходимым сырьем для переработки.

В. ЕЩЕНКО.
Начальник сырьевого отдела Дербентского комбината им. М. Горького.

Итоги соревнований Осоавиахима по ПВХО

Всесоюзные соревнования Осоавиахима по противовоздушной и противохимической обороне, проведенные в честь XXV годовщины Красной Армии, — закончились. Подведены итоги. Судейская коллегия ЦС Осоавиахима ДАССР признала, что из городских организаций Осоавиахима первое место заняла Дербентская, второе—Буйнакская. Из районных организаций на первом месте — Двигательстрой, на втором — Сергокалинский район.

Все эти организации выполнили план подготовки населения к ПВХО, проводят большую массовую работу. На Двигательстрое приступили к переподготовке уже обученных по нормам ПВХО.

Соревнования оживили работу ряда первичных осоавиахимовских организаций. За этот период в ряды Осоавиахима вовлечено свыше 2.600 новых членов. Оживилась массовая работа, проведено много тренировок — походы и работа в противогазах.

Однако нельзя признать итоги соревнований по нашей республике удовлетворительными. Постановление Совнаркома СССР о подготовке всего населения к ПВХО — не выполнено. Значительная часть населения (около 50 процентов) не обучена нормам ПВХО. Очень плохо в этом отношении обстоит дело в городе Махач-Кала, Казбековском, Ботлихском, Хунзахском и др. районах.

Организация Осоавиахима города Махач-Кала (председатель совета т. Валан), которая должна была бы служить примером для всех организаций республики, — сумела обучить по 28-часовой программе ПВХО только 37 процентов населения. Соревнования — провалены. Тут неуместны какие бы то ни было ссылки на об'ективные причины, — в городе все первичные организации обеспечены инструкторами и необходимыми пособиями.

Можно ли оправдать тот факт, что на фабрике им. III Интернационала план подготовки рабочих и служащих к ПВХО выполнен едва-едва на 10 процентов, а на заводе им. Слепнева—на 15 процентов?

Серьезного упрека заслуживают местные партийные, комсомольские и профсоюзные организации, уделяющие очень мало внимания работе Осоавиахима. Особенно это непростительно комсомольским организациям, которые должны во всей оборонной работе играть ведущую роль.

Наша доблестная Красная Армия громит сейчас врага, очищает советскую землю от гитлеровской погани. Но это не дает нам права благодушествовать. Раненый, но недобитый враг очень опасен. Битый на фронтах, он может попытаться выместить свою злобу на мирном населении. Поэтому все трудящиеся нашей страны должны быть хорошо подготовлены к противовоздушной и противохимической обороне.

Осоавиахимовские организации нашей республики должны в кратчайший срок наверстать упущенное, выполнить постановление Совнаркома СССР о всеобщей подготовке населения к ПВХО.

П. ДНЕПРОВ.

Усилить борьбу с инфекционными заболеваниями

На-днях, под председательством заместителя председателя Совнаркома ДАССР тов. Хашаева состоялось заседание республиканской комиссии по борьбе с инфекционными заболеваниями.

Комиссия отметила, что органы здравоохранения, а также городские и районные комиссии по борьбе с инфекционными заболеваниями недопустимо ослабили свою работу. В антисанитарном состоянии содержатся многие общежития предприятий, дома, населенные пункты. Коммунальные и ведомственные бани работают неудовлетворительно. Во многих районах не построены бани простейшего типа и дезкамеры. В Унцукульском, Сергокалинском и других районах не выделены сануполномоченные.

Республиканская комиссия предложила городским и районным комиссиям усилить внимание вопросам, связанным с борьбой с инфекционными заболеваниями. Необходимо везде навести должный санитарный порядок, проверить, как работают бани, прачечные, дезкамеры, принять все меры к налаживанию их работы. Лица, тормозящие это дело, должны привлекаться к суровой ответственности.

В связи с предстоящей путиной, решено принять меры к тому, чтобы рабочие, направляемые на рыбозаводы, были обеспечены санобработкой на пристанционных пунктах.

Наркому здравоохранения ДАССР тов. Мамаеву предложено навести санитарный порядок в больницах и других лечебных учреждениях и организовать санитарно-просветительную работу среди населения.

Прокурору ДАССР тов. Грешнову поручено привлечь к ответственности зав. Дахадаевской райбольницей тов. Ковалева и зав. Черкеевской больницей тов. Миносьяна, которые своевременно не принимают мер к борьбе с инфекционными заболеваниями.

Всенародное партизанское движение

В своем историческом выступлении по радио 3 июля 1941 года товарищ Сталин, призывая советский народ на священную войну против немецких оккупантов, начертал также программу развертывания партизанского движения. Он говорил:

«В занятых врагом районах нужно создавать партизанские отряды, конные и пешие, создавать диверсионные группы для борьбы с частями вражеской армии, для разжигания партизанской войны всюду и везде, для взрыва мостов, дорог, порчи телефонной и телеграфной связи, поджога лесов, складов, обозов. В захваченных районах создавать невыносимые условия для врага и всех его пособников, преследовать и уничтожать их на каждом шагу, срывать все их мероприятия.»

Не впервые нашему народу вести партизанскую борьбу против иноземцев. Наша история знает немало примеров серьезной помощи партизан регулярной армии. Войска Наполеона были разгромлены армией и партизанскими отрядами вооруженного народа. Партизаны помогли и Красной Армии в 1918 г. изгнать из России войска немецких империалистов.

Так и в наши дни Великой Отечественной войны. Развернувшееся по призыву товарища Сталина партизанское движение стало могучей силой, помогающей Красной Армии громить врага. Любовь к Родине и святая ненависть к захватчикам—вот чувства, поднимающие народ на борьбу с врагом в его тылу.

Народные мстители, как назвал народ мужественных партизан,—неоценимые помощники нашей армии. Партизанские отряды внезапно нападают на гарнизоны захватчиков, истребляют их, взрывают мосты, пускают под откос эшелоны с грузами и живой силой, уничтожают аэродромы, ведут разведку. Партизанское движение приняло такой размах, что немцы вынуждены вести военные действия в оккупированных районах.

Особенно важны действия партизан там, где к их отрядам приближается линия фронта. Здесь партизанская помощь Красной Армии наиболее действена.

Блестящий пример такой помощи показали и показывают партизаны Северного Кавказа и Кубани. Под смертельными ударами Красной Армии фашистские полчища отступают, придерживаясь шоссейных, грунтовых и железных дорог. И вот на эти коммуникации вышли кубанские, ставропольские и кавказские партизаны. Они установили самую тесную связь с наступающими частями Красной Армии, получая от командования задания по разрушению коммуникаций гитлеровцев. Партизаны перерезали пути отхода врага в самый критический для него момент, когда части Красной Армии врывались в города и железнодорожные станции. Целые гарнизоны оставались в «мешках», потому что партизаны перехватывали дороги и удерживали их до подхода передовых частей Красной Армии. Смелые и дерзкие налеты партизан часто оканчивались полным разгромом немецких автоколонн и штабов. Подстерегая на горных дорогах, партизаны взрывали головные и задние машины, создавали пробки и уничтожали гитлеровцев. Выследив вражеские штабные центры, партизаны налетали, как горные орлы, и парализовывали управление отступающими войсками врага.

Наступление Красной Армии активизировало партизанское движение и на Украине и в Белоруссии.

На Украине уже раздается артиллерийская канонада наступающей Красной Армии. И в тылу врага все чаще слышатся взрывы партизанских мин под немецкими эшелонами, складами и машинами. Партизанская армия украинского народа поднялась за спиной оккупантов, чтобы помочь Красной Армии раздавить в могучих тисках серо-зеленую гитлеровскую нечисть.

Заря освобождения занимается и над белорусской землей. Отряды белорусских партизан стали многочисленнее и их действия организованнее и активнее. Витебщина, Могилевщина, Минщина кипят в огне партизанской борьбы против оккупантов. Это уже не отдельные эпизодические стычки! Белорусские партизаны заставили оккупантов снимать с фронта целые войсковые части с артиллерией, танками, авиацией.

Грозный партизанский счет—счет мести растет. В декабре партизанские отряды Вилейской области пустили под откос 28 немецких эшелонов. 25 немецких эшелонов погибло от руки нескольких партизанских отрядов Витебщины. За 10 дней отряд минских партизан пустил под откос 8 немецких эшелонов. А все эти эшелоны шли на фронт, полные орудий, снарядов, танков и немецкой солдатни. А сколько оккупантов полегло от рук партизан во время налетов на гарнизоны и отряды немцев! Партизанский отряд товарища Ш. уничтожил 1.300 немецких солдат, 300 офицеров, одного генерала, 200 полицейских и захватил много вооружения.

Немцы всеми силами пытались подавить партизанское движение. Не вышло и не выйдет! Партизаны на удары гитлеровских карательных отрядов отвечают еще более сильными контрударами. В первой половине июня 1942 года немцы послали против части партизанских отрядов 163-ю дивизию с 35 танками и самолетами. Партизаны разведали план операции немецких частей. Продемонстрировав оборону с фронта, партизаны нанесли немцам основные удары с флангов. Гитлеровцы вынуждены были отступить, потеряв 2.500 человек убитыми, 20 танков, несколько орудий и другое вооружение.

Приблизительно в то же время для ликвидации партизан Орловской области немцы направили против них части 6-й и 7-й венгерских пехотных дивизий. Потеряв более 3.000 человек убитыми, эти дивизии также вынуждены были отступить. Таким же позорным провалом окончилась недавняя попытка немцев ликвидировать партизанские отряды в Минской области.

Фашистское командование сначала замалчивало партизанское движение. Потом оно много раз об'являло о ликвидации партизанских отрядов на Украине и в Белоруссии. Сейчас оно вынуждено говорить о тяжестях борьбы с партизанами, об их неуловимости, о необходимости ежедневно защищаться от них с оружием в руках.

Стремительные и внезапные налеты партизан вызывают страх у гитлеровских мерзавцев, неуверенность в завтрашнем дне, упадок духа. В сотнях писем к родным и знакомым в Германию немецкие солдаты и офицеры жалуются: «За каждым кустом, домом, пригорком здесь прячется смерть». «Ложусь спать — уснуть не могу, надо прислушиваться к каждому шороху». «Нельзя выпускать пистолет из рук—здесь более страшно, чем на фронте». «Эта война нервов потому, что мы имеем дело с партизанами». Вот что пишут оккупанты в Германию, выдавая свой животный страх перед советскими партизанами.

Партизанское движение растет. Оно накопило огромный опыт. В процессе суровой, беспрерывной борьбы с захватчиками воспитались десятки тысяч мужественных воинов особого склада—в высшей степени дисциплинированных, физически закаленных, людей высокой моральной стойкости. Ни угрозы фашистского командования, ни страх репрессий, ни террор не могут сломить этого движения. Наоборот, эти репрессии только увеличивают размах и силу народной войны против гитлеровских мерзавцев.

Советское население, живущее сейчас в немецкой неволе, как никогда, полно горячей веры в неизбежный скорый разгром гитлеровской армии. Узнав о могучем патриотическом движении колхозного крестьянства по сбору средств на строительство танков и самолетов для Красной Армии, население оккупированных районов горячо присоединилось к этому движению. Оно также собирает средства и переправляет их через фронт. Сила сопротивления оккупантам растет, и это прежде всего находит свое выражение в росте и развитии партизанского движения.

С приближением Красной Армии все чаще и чаще вспыхивают народные восстания в тылу немцев. В могучую реку наступления Красной Армии вливаются ручейки партизанских побед.

«Вперед, за разгром немецких оккупантов и изгнание их из пределов нашей Родины!»—этот призыв вождя и полководца товарища Сталина написан на знаменах Красной Армии и ее помощников —партизанских отрядов. И в этом дружном натиске Красной Армии и партизанской борьбе кроется сокрушительная сила наступления на оккупантов, сила, которая сметет с лица нашей земли фашистскую нечисть.

Этот день близок.

Тимофей ГОРБУНОВ.
(Передано по телеграфу).

Ответственный редактор
Д. ШИЛОВ.

ОБ'ЯВЛЕНИЯ

Кинотеатр «ТЕМП»
С 16 февраля демонстрируется новый художественный фильм
«ПАРЕНЬ ИЗ НАШЕГО ГОРОДА».
АНОНС: «Как закалялась сталь».

Ростовский-на-Дону институт жел. дор. транспорта (временно работает в гор. Тбилиси) об'являет дополнительный набор студентов на 1-й и старшие курсы в связи с организацией факультета инженеров путей сообщения — механиков.

Условия приема общие. Отличники средней школы и участники Отечественной войны обеспечиваются стипендией. Иногородние обеспечиваются общежитием. Имеется закрытая столовая. Запросы и заявления направлять по адресу: гор. Тбилиси, ул. Ниношвили, № 13, Ростовскому-на-Дону институту инженеров железнодорожного транспорта.

ТРЕБУЮТСЯ:
Махачкалинскому Электротоку — инженеры, теплотехники-механики, техники-механики, начальник планового отдела, начальник снабжения, старшие бухгалтеры, машинисты паровозных машин и дизелей, кочегары, слесари, токари, электромонтеры.

Обращаться в отдел кадров Электротока, ул. Октябрьская, № 2.

Артель «Красный химик» принимает от предприятий, организаций, колхозов и отдельных лиц животные и растительные жиры. Сдатчики получают за каждый сданный килограмм жиров 600 граммов твердого хозяйственного мыла. Адрес: Советская, 65.

Согласно постановлению Исполкома Махачкалинского горсовета от 14 декабря 1942 года за № 240, с 1 октября 1942 года по гор. Махач-Кала вводится **обязательная оплата населением за воду** в размере 74 коп. в месяц с каждого жителя неканализованных домов и 2 руб. 07 коп. в месяц с каждого жителя канализованных домов, включая оплату за канализацию.

Водкантрест ставит в известность все домоуправления, учреждения и предприятия, имеющие жилые дома, а также владельцев частных домов, что оплата за воду и канализацию должна вноситься в Коммунальный банк на текущий счет Водкантреста № 29-10, по извещениям Водкантреста, в следующие сроки:

1. За время с 1 октября 1942 года по 1 февраля 1943 года — к 25 февраля 1943 года.
2. За все последующие месяцы — к 20 числу того месяца, за который начисляется оплата.

Извещения на оплату за воду и канализацию населением должны получать в отделе реализации и сбыта Водкантреста (Октябрьская, № 4) ответственные за дома (Управления домами, владельцы домов, коменданты).

Водкантрест предупреждает, что, в случае просрочки платежа, будет взыскиваться пеня в установленном законом порядке, а на злостных неплательщиков будут передаваться дела в суд на предмет принудительного взыскания оплаты.

ВОДКАНТРЕСТ.

Адрес редакции и издательства: гор. Махач-Кала, Пушкинская, 6.
Телефоны: зам. ответ. редактора — 1-05, ответ. секретаря — 8-04, общий — 3-22, отделов: промышленно-транспортного — 2-48, сельскохозяйственного — 7-83, писем и рабселькоров — 9-80, выпускающего — 8-44, издательства — 1-87, отдела об'явлений и заказов — 2-11.
Неопубликованные рукописи обратно не возвращаются.
С—3315. Типография издательства «Дагестанская правда». Заказ № 148.

Пролетарии всех стран, соединяйтесь!

ДАГЕСТАНСКАЯ ПРАВДА

Орган обкома и махачкалинского горкома ВКП(б) и Верховного Совета ДАССР

№ 43 (6309) | Воскресенье, 21 февраля 1943 г. | Цена 20 коп.

Да здравствует Красная Армия, героически борющаяся за честь, свободу и независимость нашего Отечества против немецко-фашистских захватчиков!

Ознаменуем XXV годовщину Красной Армии новыми победами над врагом!

Из лозунгов ЦК ВКП(б) к XXV годовщине Красной Армии.

Лозунги ЦК ВКП(б) к 25-й годовщине Красной Армии

1. Да здравствует Красная Армия, героически борющаяся за честь, свободу и независимость нашего Отечества против немецко-фашистских захватчиков!

Ознаменуем XXV годовщину Красной Армии новыми победами над врагом!

2. Да здравствует великий советский народ, его героическая Красная Армия и Военно-Морской Флот, создавшие прочный фундамент для победы над немецко-фашистскими захватчиками!

Вперед, за полный разгром немецких оккупантов!

3. Товарищи красноармейцы, краснофлотцы, командиры и политработники, партизаны и партизанки! Великая освободительная миссия выпала на вашу долю. Будьте же достойны этой миссии,— беспощадно уничтожайте немецко-фашистских мерзавцев!

4. За Советскую Отчизну идут в бой сыны всех народов Советского Союза. Да здравствует Красная Армия — армия братства и дружбы народов СССР!

5. Доблестные воины Красной Армии! Родина гордится вашими славными победами! Бейте еще крепче немецко-фашистских разбойников! Очищайте родную землю от гитлеровской нечисти!

6. Да здравствует Красная Армия, несущая освобождение порабощенным народам и вдохновляющая их на борьбу против гитлеровской тирании!

7. Да здравствует победа англо-советско-американского боевого союза над подлыми врагами человечества — немецко-фашистскими поработителями!

8. Проклятие и смерть немецко-фашистским захватчикам, их государству, их армии, их «новому порядку в Европе»!

9. Командиры Красной Армии! Упорно овладевайте военным искусством! Неустанно повышайте боевую выучку воинских частей и соединений, изучайте в совершенстве дело взаимодействия родов войск, становитесь мастерами вождения войск!

10. Воины Красной Армии! Изучайте свое оружие в совершенстве, становитесь мастерами своего дела, бейте в упор немецко-фашистских захватчиков до полного их истребления!

11. Воины Красной Армии! Строжайший порядок и железная дисциплина—условие нашей победы над врагом. Всемерно крепите дисциплину и порядок в нашей армии!

12. Воины Красной Армии! Вас ждут как освободителей миллионы советских людей, изнывающих под немецко-фашистским игом. Вперед на Запад, на освобождение советской земли!

13. Отомстим немецко-фашистским мерзавцам за разграбление и разорение наших городов и сел, за убийства и увод в немецкое рабство советских людей, за насилия над женщинами и детьми.

Кровь за кровь! Смерть за смерть!

14. Пехотинцы Красной Армии! Изгоняйте немцев и их прихвостней с советской земли! Преследуйте и истребляйте вражеские войска! Окружайте и берите в плен немецких захватчиков, а если откажутся сдаться в плен — уничтожайте их!

Да здравствуют советские пехотинцы!

15. Советские летчики — соколы нашей Родины! Беспощадно громите врага в воздухе, на земле и на море!

Да здравствуют советские летчики!

16. Танкисты Красной Армии! Смело уничтожайте врага! Помогайте нашей пехоте в наступлении! Освобождайте нашу родную землю от немецких захватчиков!

Да здравствуют советские танкисты!

17. Артиллеристы и минометчики Красной Армии! Мощными огневыми ударами сокрушайте укрепления, узлы и опорные пункты сопротивления врага! Уничтожайте живую силу и технику противника!

Да здравствуют советские артиллеристы и минометчики!

18. Бойцы, командиры и политработники механизированных частей и соединений Красной Армии! Стремительно преследуйте, решительными действиями окружайте и громите вражеские войска!

Да здравствуют механизированные части и соединения Красной Армии!

19. Кавалеристы Красной Армии! Доблестные казаки, бесстрашные джигиты! Смело и решительно врубайтесь во вражеские войска, уничтожайте немецко-фашистскую нечисть!

Да здравствуют советские конники!

20. Краснофлотцы, командиры и политработники Военно-Морского Флота! Сильнее удары по врагу! Громите вражеские корабли и транспорты, беспощадно истребляйте гитлеровских захватчиков!

Да здравствуют советские моряки!

21. Автоматчики Красной Армии! Крепче бейте немецко-фашистских разбойников! Поливайте врага огнем из автоматов! Не давайте немцам покоя ни днем, ни ночью!

Да здравствуют советские автоматчики!

22. Разведчики Красной Армии! Смело действуйте в тылу у немцев! Обнаруживайте расположение и силы врага, разгадывайте его намерения и замыслы. Всеми силами содействуйте успеху наступления наших войск!

Да здравствуют бесстрашные советские разведчики!

23. Связисты Красной Армии! Помните, что хорошая связь является важным условием победы над врагом! Всемерно улучшайте дело связи в Красной Армии!

Да здравствуют советские связисты!

24. Бойцы, командиры и политработники инженерно-саперных войск! Всеми средствами помогайте наступающим войскам громить ненавистного врага!

Да здравствуют инженерно-саперные части Красной Армии!

25. Да здравствуют наши славные пограничники, верные защитники советских границ!

26. Медицинские работники Красной Армии! Врачи, медсестры, санитары! Помните, что от вашей самоотверженной работы зависит жизнь и возвращение в строй раненых советских воинов!

Да здравствуют медицинские работники Красной Армии!

27. Гвардейцы Красной Армии! С честью несите славные Гвардейские знамена! Будьте примером доблести и отваги, дисциплины и стойкости, стремительности и натиска в наступлении!

Да здравствует советская Гвардия!

28. Слава героям Великой Отечественной войны, мужественно защищающим честь, свободу и независимость нашей Родины!

29. Да здравствуют доблестные генералы Красной Армии, ведущие войска к победе над немецкими захватчиками!

30. Слава героическим защитникам Ленинграда, Одессы, Севастополя и Сталинграда, показавшим образцы беззаветной храбрости, железной дисциплины, стойкости и умения побеждать врага!

31. Честь и слава доблестным воинам Красной Армии, успешно осуществившим окружение и ликвидацию вражеских войск под Сталинградом!

32. Пламенный привет войскам Красной Армии, прорвавшим блокаду Ленинграда! Да здравствуют ленинградцы, славные патриоты и патриотки нашей Родины!

33. Братья и сестры! Русские, украинцы, белорусы, молдаване, литовцы, латыши, эстонцы, карелы, временно подпавшие под ярмо немецко-фашистских мерзавцев! Близится час вашего освобождения. Беспощадно истребляйте фашистских захватчиков, раздувайте пламя всенародного партизанского движения!

34. Советские партизаны и партизанки! Громите тылы противника, уничтожайте его штабы, разрушайте железные дороги и мосты, поджигайте и взрывайте склады и казармы, истребляйте живую силу противника! С каждым днем усиливайте помощь наступающей Красной Армии!

Нашим партизанам и партизанкам — слава!

35. Всеобщее военное обучение граждан и гражданок СССР укрепляет нашу оборону. Советские патриоты и патриотки! Изучайте военное дело! Будьте умелыми защитниками Родины!

36. «Все наши силы на поддержку нашей героической Красной Армии, нашего славного Красного Флота! Все силы народа на разгром врага!» (Сталин).

37. Трудящиеся Советского Союза! Забота о семьях фронтовиков является половиной всей нашей заботы о Красной Армии. Окружим всеобщим вниманием и заботой семьи защитников Родины!

38. Рабочие и работницы, инженеры и техники! Работайте не покладая рук на поддержку фронта! Давайте наступающей Красной Армии больше танков, самолетов, орудий, минометов, снарядов, мин, пулеметов, автоматов, винтовок!

39. Колхозники и колхозницы! Рабочие и работницы МТС и совхозов! Помогайте Красной Армии громить немецких угнетателей! Давайте фронту больше продовольствия! Все силы на разгром врага!

40. Работники железнодорожного транспорта! Боритесь за бесперебойную, четкую работу железных дорог! Организуйте быстрое продвижение транспортов с войсками и военными грузами! Обеспечивайте успех наступления наших войск!

41. Советская интеллигенция! Работники советских учреждений, инженеры, учителя, агрономы, врачи, работники науки, искусства и литературы! Отдадим все силы и знания делу борьбы с немецко-фашистскими поработителями!

42. Горячий привет советским патриотам и патриоткам, вносящим свои сбережения на постройку танков, самолетов, орудий для Красной Армии!

43. Советские женщины! Овладевайте мужскими профессиями, заменяйте мужчин, ушедших на фронт! Изучайте дело противовоздушной и противохимической обороны, санитарное дело, связь! Все силы на борьбу с немецкими захватчиками!

44. Советские юноши и девушки! Самоотверженно трудитесь на помощь фронту! Овладевайте техникой производства, показывайте образцы трудовой дисциплины, неустанно изучайте военное дело!

Да здравствует советская молодежь!

45. Трудящиеся освобожденных от немецких оккупантов городов и сел! Всеми силами помогайте наступающей Красной Армии! Быстрее восстанавливайте промышленность и сельское хозяйство!

46. Коммунисты и комсомольцы! Будьте в первых рядах борцов против немецко-фашистских захватчиков!

47. Да здравствует свобода и независимость нашей славной советской Родины!

48. Да здравствует Всесоюзная Коммунистическая партия (большевиков), партия Ленина—Сталина — организатор борьбы за победу над немецко-фашистскими захватчиками!

49. Под знаменем Ленина, под водительством Сталина — вперед, за разгром немецких оккупантов и изгнание их из пределов нашей Родины!

Центральный Комитет Всесоюзной Коммунистической партии (большевиков).

В ПОСЛЕДНИЙ ЧАС

НАШИ ВОЙСКА ЗАНЯЛИ ГОРОДА КРАСНОГРАД И ПАВЛОГРАД

20 февраля на Украине, в результате стремительного наступления, войска Юго-Западного фронта заняли город и железнодорожный узел КРАСНОГРАД, город и железнодорожный узел ПАВЛОГРАД.

СОВИНФОРМБЮРО.

От Советского Информбюро

Утреннее сообщение 20 февраля

В течение ночи на 20 февраля наши войска вели наступательные бои на прежних направлениях.

• • •

Западнее Ростова-на-Дону части Н-ского соединения заняли 3 сильно укрепленных противником населенных пункта. В боях за этот оборонительный рубеж уничтожено более 200 немецких солдат и офицеров, 13 танков и 5 бронемашин. Захвачены 18 автомашин с инженерным имуществом.

• • •

Западнее Ровеньки наши войска вели успешные наступательные бои. Н-ская моторизованная часть в результате ожесточенного боя овладела крупным населенным пунктом. Захвачены 14 орудий, 9 пулеметов и несколько складов боеприпасов. На другом участке наши бойцы, отбивая контратаки гитлеровцев, подбили и сожгли 8 немецких танков и истребили до роты пехоты противника.

• • •

Западнее Харькова наши войска продолжали наступление. В районе Люботин уничтожено до полка немецкой пехоты, 5 танков, 150 автомашин и 13 самоходных орудий. На другом участке наши танкисты уничтожили 9 немецких танков, 39 автомашин и 8 противотанковых орудий. Захвачены трофеи, в числе которых 4 тяжелых орудия.

• • •

Севернее Курска наши части отбивали контратаки гитлеровцев, а частью сил продвигались вперед. Н-ская часть в ночном бою истребила до 300 немецких солдат и офицеров. Захвачены 12 минометов, 16 пулеметов, много винтовок и 3 радиостанции. На другом участке немцы контратаковали наше подразделение. Пулеметчик младший сержант тов. Шлюхин пробрался во фланг противнику, внезапно открыл огонь и истребил несколько десятков немецких солдат и офицеров. Остальные гитлеровцы беспорядочно отступили.

• • •

Западнее Краснодара наши войска заняли ряд крупных населенных пунктов. Противник, стремясь задержать продвижение советских частей, соорудил новые линии обороны и установил минные поля. Стремительной атакой советские бойцы прорвали вражескую линию обороны и продвигаются вперед. Наши летчики в воздушных боях сбили 9 немецких самолетов.

• • •

Партизанский отряд, действующий в одном из районов Орловской области, пустил под откос немецкий воинский эшелон. Разбит паровоз, 4 вагона с живой силой и 7 платформ с орудиями и автомашинами. Другой отряд орловских партизан в ожесточенном бою истребил до 100 вражеских солдат и офицеров. Партизанами захвачены большие трофеи.

• • •

Пленный солдат 166 немецкого маршевого батальона Эрих Фунфаш рассказал: «Наш маршевый батальон был укомплектован солдатами, отозванными из различных частей, находившихся во Франции. 14 января мы выехали поездом в Варшаву. Оттуда батальон был переброшен в Курск. По прибытии на место нам зачитали приказ командования о том, что Курск сильно укреплен и ни при каких условиях не должен быть оставлен. Однако на второй или на третий день началась паника. Оказалось, что русские прорвали оборону. Брошены были все склады и имущество. Многие солдаты батальона разбежались и оказались в плену».

• • •

Жители станицы Тверская, Краснодарского края, сообщили подробности расправы немецко-фашистских людоедов над семьей колхозника Багдасара Шабарян. Группа немецких солдат ворвалась в дом Шабаряна и потребовала молока. Гарпина Шабарян заявила, что у нее осталось немного молока для детей, и она его не может отдать. Озверелые бандиты расстреляли всю семью: Багдасара Шабарян — 80 лет, Гарпину Шабарян — 70 лет, Арута Шабарян — 47 лет, малолетних детей Аршака, Валентина и Владимира. Гитлеровцы расстреляли семью Шабарян на глазах всех жителей станицы.

Вечернее сообщение 20 февраля

20 февраля на Украине, в результате стремительного наступления, войска Юго-Западного фронта заняли город и железнодорожный узел **Красноград**, город и железнодорожный узел **Павлоград**, а также овладели районным центром и железнодорожной станцией **Кегичевка**, районным центром и железнодорожной станцией **Сахновщина**, районным центром и железнодорожной станцией **Перещепино**.

В Курской области наши войска заняли железнодорожный узел **Готня**, районный центр и железнодорожную станцию **Томаровка**, районные центры **Борисовка**, **Ивня**, **Красная Яруга**.

В Ростовской области наши войска заняли районный центр **Куйбышево** и ряд других населенных пунктов.

В районе Краснодара наши войска овладели районным центром **Марьянская**, крупными населенными пунктами **Новомышастовская**, **Ильская**, **Львовская**.

На других участках фронта наши войска вели бои на прежних направлениях.

• • •

19 февраля частями нашей авиации на различных участках фронта уничтожено или повреждено до 100 немецких автомашин с войсками и грузами, подавлен огонь 10 артиллерийских батарей, взорван склад боеприпасов, потоплен транспорт противника водоизмещением в 4.000 тонн.

• • •

Западнее Ростова-на-Дону наши войска вели наступательные бои и заняли ряд населенных пунктов. В районе Ростова, по неполным данным, нашими войсками захвачены у противника 108 танков, 31 орудие, до 600 автомашин, 48 паровозов, 19 мотовозов, 3.984 железнодорожных вагона, в том числе 106 вагонов с боеприпасами, 21 вагон с кабелем и электрооборудованием, 39 вагонов с хлебом, 16 вагонов с консервами, много вагонов с мотоциклами, велосипедами, автомоторами и другим военным имуществом и снаряжением. На аэродромах захвачено 15 исправных и 180 неисправных немецких самолетов.

• • •

Юго-западнее Ворошиловграда наши войска продолжали наступление и заняли несколько населенных пунктов. Гитлеровцы бросают в бой большое количество танков и мотопехоты. Наши части отбили все контратаки противника и нанесли ему большие потери. Бойцы Н-ской части, продвигаясь вперед, истребили до 400 немецких солдат и офицеров, уничтожили 7 танков и 23 автомашины противника. Захвачены трофеи. Наводчик зенитного орудия т. Степкевич сбил два немецких самолета.

• • •

Западнее Ровеньки наши части вели наступательные бои в одном крупном населенном пункте. Захвачены у противника 26 танков, 9 паровозов, 180 автомашин и много другого военного имущества.

• • •

В районе западнее Люботин наши войска продолжали наступление. Противник оказывал сильное огневое сопротивление и неоднократно переходил в контратаки. На одном участке бойцы **Н-ской части** при мощной поддержке артиллерии выбили немцев из сильно укрепленных позиций. Уничтожено 14 орудий и 2 склада боеприпасов. На другом участке наши моторизованные части, с боями продвигаясь вперед, заняли несколько населенных пунктов и захватили большие трофеи.

• • •

Западнее Курска на одном участке батальон немецкой пехоты при поддержке 6 танков перешел в контратаку. Бойцы части, где командиром тов. Гущин, сожгли 4 немецких танка и в рукопашной схватке истребили много вражеских солдат и офицеров.

• • •

Партизанский отряд, действующий в одном из районов Украины, совершил успешный налет на крупный населенный пункт, занятый немцами. Партизаны истребили 70 гитлеровцев, взорвали 2 склада боеприпасов, захватили 1.200 центнеров зерна и роздали его местным жителям. Группа партизан организовала крушение 3 железнодорожных эшелонов противника, следовавших с живой силой, автомашинами и боеприпасами. Уничтожено 3 паровоза и 53 вагона. Во время крушений убито и ранено много гитлеровцев.

• • •

Пленный капрал 1 батареи 4 горно-артиллерийского дивизиона 2 румынской горно-стрелковой дивизии Георге Белтеке рассказал: «Когда мы достигли селения Баксан, офицеры нам говорили, что пройдут какие-нибудь две-три недели, и война окончится. Капитан Агапий собрал нашу батарею и сказал: «Немецкие войска уже взяли город Сталинград, осталось только захватить Тбилиси и Баку, и румыны поедут к себе на родину». Полковник Някшу во всеуслышание хвастал, что орудия его дивизиона через несколько дней будут обстреливать Баку. Однако на деле все оказалось иначе. Русские нанесли нам непоправимый удар. Наша дивизия потеряла 75 процентов личного состава. Убит также и полковник Някшу, хваставший, что его подразделения первые ворвутся в Баку. Наши офицеры размякли и растерялись. Во время отступления взаимоотношения между румынами и немцами еще больше обострились. Германские генералы стараются спасти немецкие войска, а румынские части оставляют на разгром и уничтожение. В Черкесске немцы бросили нас на произвол судьбы, а сами удрали. В этом городе возле каждого дома валялись трупы убитых румын. Наша батарея в полном составе, со всей материальной частью, со всем вооружением сдалась в плен».

• • •

Гитлеровские людоеды глумились над колхозниками станицы Советская, Ставропольского края. Гитлеровцы арестовали большую группу мирных жителей и бросили в застенок гестапо, где их зверски мучили. В результате стремительного удара части Красной Армии овладели станицей, освободили всех советских граждан и спасли их от смерти.

Налет английской авиации на Вильгельмсхафен

ЛОНДОН, 20 февраля. (ТАСС). В коммюнике английского министерства авиации говорится, что в ночь на 20 февраля самолеты бомбардировочной авиации совершили крупный налет на Вильгельмсхафен. Бомбы были сброшены также на ряд крупных об'ектов Западной Германии. Самолеты войсковой авиации атаковали трансформаторные станции во Франции. Не вернулись на свои базы 14 самолетов.

БОИ В ДОНБАССЕ

ДЕЙСТВУЮЩАЯ АРМИЯ, 18 февраля. (Спец. корр. ТАСС). Донбасс в огне сражений. Ни днем, ни ночью не прекращают своих действий наступающие части Красной Армии, неустанно отбрасывая противника с территории Донбасса. Горячие дневные бои сменяются стремительными ночными маршами и внезапными атаками. Наши подвижные группы проникают глубоко в тыл неприятеля, перехватывают его коммуникации, разрезают и дробят немецко-фашистские группировки, ставя их под сокрушительные удары наступающих частей. Немцы непрерывно предпринимают яростные контратаки. Но все их попытки сорвать продвижение наших войск не достигают успеха.

Н-ская часть, отразив многочисленные контратаки неприятеля, снова продвинулась вперед, выбив немцев из крупного населенного пункта. Успешно расширяют район своего действия, нанося при этом большой урон противнику, и другие наши части. В упорных боях на подступах к важному опорному пункту гитлеровцев, гвардейцы истребили более 800 немецких солдат и офицеров и заняли несколько населенных пунктов.

Воодушевленные успехами, советские воины сражаются с исключительным героизмом. Во время одной из контратак немцы бросили на рубеж, обороняемый пулеметным расчетом Вардыгина, до 300 солдат. Густые цепи гитлеровцев приближались, ведя непрерывный огонь из автоматов. Когда до них осталось уже не более 50 метров, Вардыгин скомандовал: «Огонь!».

Свинцовый ливень обрушился на боевые порядки фашистов, вырывая из их строя десятки солдат. Немцы в замешательстве покатились назад. Кто-то из бойцов крикнул: «Вперед, за родной Донбасс!», и подразделение поднялось в атаку. Враг был отброшен далеко назад, на поле боя осталось свыше 100 трупов гитлеровцев.

Каждый день Красная Армия освобождает от оккупантов новые города, шахтерские поселки и села. Суровый, опаленный боями, разрушенный фашистами Донбасс радостно встречает своих освободителей.

Во время одного из ночных боев местные жители помогали нашим бойцам обнаруживать огневые точки немцев, устроенные в домах и подвалах. Всем запомнился старый шахтер Максим Семенович Нагоранский. Он первый встретил вступивших в город гвардейцев и не отходил от них, пока город не был полностью очищен от фашистов. До оккупации старик работал на шахте инструктором стахановских методов труда. Два его сына на фронте. Немцы издевались над старым шахтером, отняли у него корову, имущество.

Когда на пожарной каланче взвился красный флаг, Максим Семенович отыскал командира части, занявшей город, и, по-отцовски обняв его, сказал:

— Мы ждали вас, дорогие сыночки. Шахтеры никогда не забудут этот счастливый день освобождения. Мы сделаем все, чтобы скорее восстановить шахты, а вы гоните вон проклятую немчуру из нашего родного Донбасса.

В каждом освобожденном городе и поселке штабы наших частей осаждает скрывавшаяся от немцев молодежь, желающая добровольно вступить в ряды Красной Армии, чтобы принять участие в боях за родной Донбасс.

И. ЛАПОНОГОВ.

—o—

ЗАПАДНЕЕ РОСТОВА

ЮЖНЫЙ ФРОНТ, 19 февраля. (Спец. корр. ТАСС). Прошло только несколько дней, и Ростов стал тыловым городом. Наши части, ломая упорное сопротивление немцев, продвинулись вперед в западном направлении, освободив за истекшие сутки еще ряд населенных пунктов.

Всеми мерами противник пытается задержать продвижение советских войск. С этой целью он бросает в бой все имеющиеся у него резервы и даже нестроевые части. По показаниям пленных, немецкое командование спешно формирует подразделения из отпускников, выписывает из госпиталей и лазаретов не успевших выздороветь раненых солдат и отправляет их на передовые позиции. В бой брошен также технический персонал таганрогского и других бездействующих аэродромов. В строю пехотных частей действует один из немецких танковых полков, не имеющий боевых машин.

Но никакие усилия не помогают немцам.

В результате стремительных ударов наших войск, противник не в состоянии удержаться даже на сильно укрепленных им рубежах.

В течение последних двух дней взято в плен много немецких солдат и офицеров. Кроме того, гитлеровцы оставили большое количество трупов на поле боя.

На-днях группа наших разведчиков совершила смелый налет на гарнизон сильно укрепленного опорного пункта немцев. Разведчики скрытно подошли к опорному пункту и, ворвавшись в него, вступили в бой с неприятелем.

Немецкое командование пытается путем перегруппировок и перебросок своих частей с участка на участок приостановить наше наступление. Но это ему не удается.

Б. АФАНАСЬЕВ.

—o—

Вся страна участвует в восстановлении Сталинграда

Комсомольцы и молодежь Горьковской области собрали и отправляют в подарок детям Сталинградской области много одежды и белья, сотни пар обуви. Сельские комсомольцы области собирают семена зерновых и овощных культур для колхозов Сталинградской области, выявляют и ремонтируют излишний сельскохозяйственный инвентарь для отправки в районы, разоренные немцами. Молодые стахановцы Горьковского порта своими силами закончили монтаж и отправляют в Сталинград 5 транспортеров и другие механизмы для восстановления Сталинградского порта.

Боевые задачи политпросветработников на селе

★

Г. АЛИКБЕРОВ.
Секретарь Обкома ВКП(б) по пропаганде

★

В своем докладе о XXIV годовщине Великой Октябрьской Социалистической Революции товарищ Сталин говорил: «надо... чтобы наши колхозники, мужчины и женщины, работали на своих полях не покладая рук и давали бы фронту и стране все больше и больше хлеба, мяса, сырья для промышленности».

Это указание товарища Сталина требует напряженной и самоотверженной работы всей колхозной массы, всех колхозников и колхозниц, от мала до велика.

Товарищ Сталин учит нас, что люди решают все. От их сознательности и организованности, от их настойчивости и умения преодолевать трудности в работе зависит решение важнейших хозяйственно-политических и оборонных задач.

В воспитании этих качеств в массах трудящихся огромна роль агитационно-пропагандистской работы, значение которой сейчас, в военное время, возросло, как никогда.

В арсенале нашей партийной пропаганды и агитации имеются разнообразные средства воспитания масс и организации их на борьбу за выполнение лозунгов и решений партии: большевистская печать, являющаяся самым сильным и мощным оружием в руках нашей партии, система нашей устной пропаганды и агитации, радио, кино, театры, школы, техникумы, институты. В арсенале средств политического воздействия на массы мы имеем также целую сеть политико-просветительных учреждений: дома культуры, избы-читальни, библиотеки, музеи, клубы.

Наша партия всегда придавала политпросветучреждениям огромное значение. Их важность в деле культурно-политического просвещения широких масс не раз подчеркивалась в выступлениях В. И. Ленина.

И сейчас, в дни смертельной схватки с заклятыми нашими врагами—немецко-фашистскими захватчиками, сотни и тысячи изб-читален, клубов и домов культуры, расположенных почти в каждом селе, колхозе представляют собой большую силу в деле мобилизации масс на борьбу за выполнение боевых задач Отечественной войны.

В нашей республике в сельской местности имеется большая сеть политпросветучреждений. Их насчитывается 886, в том числе клубов—195, изб-читален — 569, библиотек — 82, домов культуры — 35, колхозных клубов — 195, музеев — 5. На их содержание в 1942 году было ассигновано более трех миллионов рублей. Имеется свыше тысячи человек штатных политпросветработников. А главное, что мы имеем — это наша сельская интеллигенция и колхозный актив, готовые активно участвовать в политпросветработе.

И в тех районах, где парторганизации и отделы народного образования широко использовали эти возможности, где поняли огромное значение политпросветучреждений в условиях войны, поставили во главе их работоспособных людей и повседневно руководят ими, проявляют заботу о них, — там политпросветучреждения работают хорошо, и свое назначение вполне оправдывают.

Вот, например, изба-читальня сел. Кумах, Дербентского района. Решающим здесь является то, что парторганизация повседневно руководит работой избы-читальни и умело использует ее в деле воспитания масс и организации их на борьбу за решение боевых задач дня. Создан актив из сельской и колхозной интеллигенции, который систематически ведет агитмассовую работу. В избе-читальне установлено дежурство актива. В задачу дежурного входит не только обслуживание тех, кто сам приходит в избу-читальню, но и организация посещений. Почти каждый вечер после рабочего дня здесь собираются колхозники и колхозницы, особенно молодежь, которым дежурный агитатор читает сообщения Совинформбюро, очерки о героической работе гвардейцев тыла, о патриотах-колхозниках, помогающих фронту, раз'ясняет решения партии и правительства, информирует их и о том, как обстоят дела у них в колхозе. В кружке при избе-читальне 90 человек изучили доклад товарища Сталина о XXV годовщине Октябрьской Революции. Проведено 5 вечеров вопросов и ответов, которые прошли с большим успехом.

Повседневно проводит политмассовую работу среди колхозников изба-читальня селения Джабе, Ахтынского района. Эта изба-читальня также имеет крепкий актив. Во время полевых работ выпускались стенгазеты и боевые листки в бригадах. Имеется постоянно обновляемая доска показателей, отражающая ход социалистического соревнования между бригадами. За последнее время проведено 12 лекций и докладов, организован кружок художественной самодеятельности, силами которого проведено 5 выступлений. Созданы оборонные кружки (ПВХО, ГСО), которые уже заканчивают программу.

Образцы работы показывает Каякентский дом культуры (директор т. Латиничук). Здесь проводится большая творческая работа, используются разнообразные формы и методы политического и культурного просвещения масс. Об образцовой постановке работы в этом доме культуры писалось в газетах не раз. Особо ценным является то, что дом культуры проводит большую работу по популяризации героических подвигов фронтовиков-каякентцев, собирает их письма, фотокарточки и адреса, ведет с ними переписку, организует отправку им подарков. Дом соцкультуры также оформляет витрины, отражающие деятельность фронтовиков до призыва их в армию и боевые подвиги их на фронте. Эти витрины вызывают исключительный интерес у колхозников. При доме культуры организованы кружки: по изучению кумыкского языка, в котором обучается 15 районных работников из числа русских товарищей, и по изучению русского языка для местных работников. Его посещают более 20 человек.

Рутульский дом культуры также служит примером для многих политпросветучреждений. О его работе также известно всем из печати.

Неплохо поставлена работа многих политпросветучреждений в Курахском, Акушинском, Хивском, Гунибском и Буйнакском районах. Наряду с этим надо отметить, что большинство политпросветучреждений республики работает еще плохо, а многие и вовсе прекратили свою деятельность.

Так, например, в Левашинском районе, как показала проверка, политпросветучреждения работают крайне неудовлетворительно. Дом культуры с марта 1942 года бездействует, дело с ремонтом его, оборудованием и подбором кадров тянется девятый месяц. Помещение районной библиотеки не отремонтировано, крыша течет, полы сгнили, библиотека не отапливается. Понятно, что такой дом культуры почти никто не посещает. Руководство со стороны райОНО отсутствует, его работники, бывая в аулах, не интересуются политпросветучреждениями. Избачами поставлены неспособные и зачастую неграмотные люди. Указание о замене неспособных избачей учителями по совместительству не выполнено, средства, отпущенные на содержание изб-читален, почти не использованы.

Под боком у районных организаций влачит жалкое существование карабудахкентская районная библиотека. Помещения библиотека не имеет, ее книги и имущество свалены в сарае.

В Цумадинском районе работа политпросветучреждений находится в исключительно запущенном состоянии. Исполком Эчединского сельсовета даже не предоставил для избы-читальни помещения, избач Алиева вынуждена была проводить работу у себя на квартире. В сел. Гиватли избач за 12 месяцев не получает зарплаты, в сел. Гокко — за 9-ть месяцев. Не работают многие избы-читальни в Касумкентском, Кахибском, Ботлихском и других районах. В отдельных аулах имеет место возмутительное отношение к избам-читальням. В сел. В. Дженгутай, Буйнакского района, сельисполком закрыл избу-читальню, а помещение занял под какую-то «камеру»... В сел. Великент, Дербентского района, изба-читальня закрыта, а помещение используется под кладовую.

Все эти факты говорят о все еще продолжающейся в ряде районов, аулов, сел недооценке огромной роли и значения политпросветучреждений в условиях войны, об отсутствии руководства, контроля и помощи им со стороны местных парторганизаций и органов народного образования и, наконец, — о наличии в руководстве многими политпросветучреждениями негодных, беспомощных и безответственных людей.

Задача состоит в том, чтобы быстрее покончить с этими нетерпимыми недостатками в работе политпросветучреждений.

Основное требование, пред'являемое к политпросветработникам, состоит в том, чтобы они строили всю свою работу исходя из конкретных задач, стоящих перед соответствующими колхозами, парторганизациями и целиком посвятили всю свою работу среди населения выполнению основных задач текущего момента. Основная же задача текущего момента — это **помощь фронту.** «Каждый шаг в работе, каждое слово избача, могущее влиять на людей, должны быть направлены на помощь фронту... Значит, и все действия сельской интеллигенции—избача, культурного работника, учителя должны быть направлены в эту сторону», —говорил тов. Калинин на Московском совещании политпросветработников 3 декабря 1942 года. А это значит: воспитывать в массах горячий патриотизм, веру в нашу победу, дисциплину, организованность, самоотверженность, мобилизовать всеми средствами политпросветработы колхозные массы на под'ем производительности труда, на повышение урожайности полей и продуктивности животноводства, стать организаторами сбора средств среди населения на постройку танковых колонн, авиаэскадрилий, сбора подарков и теплых вещей бойцам Красной Армии.

В дни, когда на фронтах Отечественной войны идут жестокие бои за честь и свободу Родины, повседневные раз'яснения колхозникам сообщений Информбюро, рассказы о героических подвигах наших бойцов на фронте, о зверствах и насилиях фашистских людоедов над советскими людьми, раз'яснение указаний товарища Сталина об организации разгрома врага,—приобретают первостепенное значение. Каждый дом культуры, каждую избу-читальню на селе надо превратить в боевой агитпункт, где ежедневно кипела бы политмассовая работа среди всех слоев населения: читка газет и рассказов, постановка лекций, докладов, бесед и т. д.

Надо всем домам культуры, музеям и избам-читальням перенять опыт Каякентского дома культуры и по его примеру собирать интересные письма и фотографии фронтовиков, ответы им на фронт и широко использовать это в своей работе.

Всемерная популяризация патриотического движения нашего колхозного крестьянства по оказанию помощи фронту, по сбору средств на строительство танковых колонн и авиаэскадрилий, по сбору теплых вещей и подарков для Красной Армии — одна из благодарных и почетных задач политпросветработников.

Трудящиеся нашей республики, воодушевленные славными победами нашей Красной Армии на фронтах Отечественной войны и словами братского привета и благодарности великого Сталина, за короткий срок собрали на строительство танковой колонны «Шамиль» и авиаэскадрилий около 60 миллионов рублей и для рабочих оборонной промышленности и бойцов Красной Армии—35.000 пудов сельхозпродуктов. Более 100 пламенных патриотов нашей Родины внесли на строительство танков и самолетов десятки тысяч рублей каждый, в том числе 23 человека внесли от 100.000 до 250.000 рублей. В числе этих замечательных патриотов—даргинец Карабудагов, аварец Исламов, лезгин Селимханов, кумык Багаков, азербайджанец Гаснов, табасаранец Сардаров, тат Нанахов, лакец Китачаев и многие другие. Об их патриотическом поступке народ, Родина не забудут. Честь и хвала пламенным патриотам нашей страны!

Эти факты проявления пламенного патриотизма являются ценнейшим материалом для наших агитаторов и политпросветработников при проведении политической работы среди населения. Эти факты надо широко и умело пропагандировать, как яркий показатель прочности и крепости нашего тыла, как выражение беспредельной любви колхозной массы к Родине и готовности колхозников идти на любые жертвы и лишения во имя свободы и чести своей любимой страны, и, наконец,—как яркий, убедительный показатель преимущества колхозного строя, дающего огромные возможности еще большего усиления помощи фронту.

Надо все это широко использовать не только в устной политпросветработе, но и в наглядной агитации путем организации специальных витрин, посвященных колхозникам-патриотам, освещения этого патриотического движения в печати и т. д. Пусть народ знает своих патриотов.

Сейчас, как и раньше, большая массово-политическая работа должна быть развернута вокруг сбора теплых вещей и подарков для Красной Армии. Во многих районах этот сбор идет успешно. Необходимо, чтобы он широко развернулся во всех городах, районах, аулах.

Велики и ответственны задачи политпросветработников в деле оказания помощи колхозам в повышении урожайности полей, увеличении поголовья скота, в увеличении колхозных доходов и организационно-хозяйственном укреплении колхозов. «Это наша главная задача на селе. Успешное решение этой задачи даст возможность колхозам и колхозникам своевременно выполнять свои обязательства перед государством и оказывать всемерную помощь фронту, а также обеспечить зажиточную жизнь самым колхозникам». Долг каждого политпросветработника на селе — мобилизовать всеми средствами политпросветработы колхозные массы на напряженную, самоотверженную борьбу за своевременное, четкое выполнение производственных планов колхозов, проведение всех агротехнических, зоотехнических, а также организационно-хозяйственных мероприятий по повышению урожайности полей и продуктивности животноводства. Для этого необходимо широко развернуть агротехническую и зоотехническую пропаганду среди колхозников, бригадиров, звеньевых, зав. фермами, доярок и чабанов путем организации кружков и групповой читки соответствующей специальной литературы. К этой работе нужно привлечь агрономов, зоотехников, знатных колхозников, а также учителей. Нужно организовать постоянно обновляемые витрины, доски показателей, выпускать боевые листки, через которые освещать ход выполнения сельскохозяйственных работ, показывать лучших, передовых людей, популяризировать опыт их работы, одновременно критиковать, высмеивать и бичевать лодырей, бездельников, дезорганизаторов производства.

Большая работа должна быть развернута вокруг подготовки к весеннему севу, проведения зимовки скота и расплодной кампании без потерь. Это сейчас важнейшая хозяйственно-политическая и оборонная задача на селе! Необходимо обратить особое внимание на ремонт сельскохозяйственных машин и инвентаря, засыпку и очистку семян, вывоз навоза на поля, на организацию ухода за скотом и подготовку его к весенним работам, на развертывание соцсоревнования среди колхозников.

Надо сейчас же готовиться к тому, чтобы во время полевых работ проводить политпросветработу в поле. Нужно, чтобы от взора агитатора, активиста ничто не ускользнуло: ни лучшие примеры для их популяризации, ни плохие дела в колхозе, бригадах и фермах, ни лодыри и нарушители дисциплины для критики их, ни преступники и жулики всякого рода для их разоблачения.

Большее внимание должно быть обращено на пропаганду военных знаний, особенно среди призывников и молодежи. На конкретных примерах необходимо воспитывать в них храбрость, мужество и бесстрашие в борьбе с врагом, презрение к трусам. Необходимо организовать военно-оборонные кружки по изучению военного дела, ПВХО, санитарного дела. Для руководства ими надо привлечь военруков школ и участников Отечественной войны.

Не малое значение имеет в деле культурного и политического просвещения художественное обслуживание трудящихся. Художественное слово о героических подвигах советских людей — большая воздействующая сила. На организацию и развитие художественной самодеятельности,—хоровых, драматических, музыкальных кружков и т. п. следует обратить самое серьезное внимание. Надо, чтобы каждая изба-читальня, каждый клуб и дом культуры имел кружок художественной самодеятельности и группу чтецов художественной литературы. Население, особенно молодежь, хочет разумно организовать свой досуг, отдых, и мы обязаны пойти им в этом навстречу. Интеллигенция и комсомольцы села должны быть застрельщиками и активными участниками этого дела.

Почему не организовать разучивание молодежью хороших песен и стихов? Почему во время полевых работ бригадам и звеньям не выходить на работу и не возвращаться домой с работы с пением этих песен? Почему не показать силами сельской интеллигенции и молодежи хорошие несложные постановки и концертные номера? Почему не проводить вечеров самодеятельности с пением боевых песен, танцами, с декламацией отдельных патриотических стихов и рассказов? Надо все это организовать.

Для этого есть все условия. Люди, способные и любящие эту работу, есть. Это—наша интеллигенция, наша молодежь. Население, любящее и жаждущее культурного отдыха и развлечения, есть — это наши колхозники и колхозницы. Хорошие песни, рассказы и пьесы—также есть. Нехватает только одного—достаточного желания организовать эту работу. Политпросветработники, интеллигенция и сельский комсомол должны проявить это желание и удовлетворить потребности масс в художественном обслуживании.

Задачи политпросветработников почетны и ответственны. Успешное решение этих задач зависит от укрепления политпросветучреждений кадрами, любящими и знающими общественную работу. Нужно помочь этим кадрам, окружить их вниманием и заботой. Нужно при каждой избе-читальне, доме культуры создать работоспособный актив (совет) из числа интеллигенции, знатных людей и молодежи. Актив—одно из важнейших условий жизнедеятельности избы-читальни, дома культуры. Надо понять, что работу домов культуры, изб-читален без привлечения общественности, без актива проводить нельзя.

Нужно создать нормальные условия в работе политпросветучреждений, обеспечить их хорошими помещениями, оборудованием, радиоустановкой, отоплением и освещением, снабдить газетами, журналами, литературой, наглядными пособиями и т. д. Нужно, чтобы органы народного просвещения и партийные организации избами-читальнями, домами культуры руководили повседневно, контролировали и направляли их работу.

Дело чести первичных парторганизаций, райкомов ВКП(б) превратить каждый дом культуры, каждую избу-читальню в настоящий боевой агитпункт, подготовить их к работе в условиях весенних полевых работ. Политпросветучреждения под руководством парторганизаций могут и должны работать лучше, по-боевому, поднять уровень своей работы до уровня больших, сложных задач, поставленных перед нашим колхозным селом Великой Отечественной войной.

К XXV годовщине Красной Армии

ПОТОК ПОДАРКОВ НА ФРОНТ

Трудящиеся нашей республики отправили героическим фронтовикам большое количество разных подарков. Сотни посылок отправили бойцам Красной Армии колхозники Дербента и Дербентского района.

Десять богатых посылок с печеньем, мясом, сухими фруктами приготовили члены сельхозартели им. Кагановича.

6.000 рублей собрали на подарки колхозники артели «Сталин-чиляр». Кроме того, они отправили фронтовикам много индивидуальных посылок с домашним печеньем и фруктами. Колхоз выделил быка.

На десятки тысяч рублей подарков приготовили колхозники артели «Пионерская правда». В посылках—вареное мясо, яйца, сдоба, табак, вино и фрукты.

По неполным данным, колхозники Дербентского района отправили уже 40 посылок стоимостью в 60 тысяч рублей и выделили 21 голову крупного и мелкого скота, сотни килограммов риса, муки, больше пуда табака и много других продуктов.

10 посылок отправили на фронт учащиеся Хивской школы. Отличник Шалбузов Махач приготовил 2 посылки, ученица-отличница Рамазанова М. отправила одну посылку. Кроме того, школьники собрали 65 носовых платков и 60 кисетов.

Коллектив буйнакской артели «Кожевник» отправил бойцам на 6.000 рублей различных подарков.

Колхозники сельхозартелей «Красноармеец» и им. Буйнакского селения Акта-аух, Хасавюртовского района, выделили для подарков бойцам много продуктов из личных запасов. Председатель колхоза «Красноармеец» т. Эжуев Батал сдал двух овец, 2 пуда кукурузы и 2 пуда фасоли. Председатель колхоза имени Буйнакского т. Ильясов сдал одну овцу и отправил посылку весом в полпуда. 65-летняя колхозница Абизиева Халимат привела овцу и сдала пуд фасоли.

Охотники Аксайской МТС передали в подарок фронтовикам свой охотничий трофей—кабана весом в 100 килограммов. Работники МТС отправили на фронт 15 индивидуальных посылок.

Колхозники сельхозартели «Ленин елу» селения Усемикент, Каякентского района, сдали на почту 26 посылок для фронтовиков. В посылках: жареные куры, жареная баранина, булки, испеченные в масле, печенье, табак, яблоки, бараньи курдюки, шелковые кисеты и носовые платки.

—⊙—

КОНКУРС НА ЛУЧШЕЕ МУЗЫКАЛЬНОЕ ПРОИЗВЕДЕНИЕ О КРАСНОЙ АРМИИ

На-днях закончился конкурс на лучшее музыкальное произведение о Красной Армии, проведенный Даградиокомитетом. На рассмотрение жюри был представлен ряд произведений. Лучшим из них признано «Джигиты Дагестана» композитора Г. Гасанова, автора первой дагестанской оперы «Хочбар». Ему присуждена первая премия. Вторую премию получил композитор П. Проскурин за кантату «Слава героям». Тексты к обоим произведениям написаны писателем Дм. Труновым.

«Джигиты Дагестана» Г. Гасанова состоит из ряда песен, об'единенных единой сюжетной линией. Это—«Застольная песня», «Проводы джигита на войну», две песни о Героях Советского Союза Магомеде Гаджиеве и Валентине Эмирове, «Песня о герое-танкисте Мардахаеве». Кончается произведение песней «Наступление».

Кантата П. Проскурина «Слава героям» также состоит из нескольких песен: «Песня войны», «Песня об Уллубии», «Песня о Махаче», «Песня об Алибеке Богатыреве» и песня «Слава героям».

«Джигиты Дагестана» Г. Гасанова — первое крупное музыкальное произведение, написанное в Дагестане об Отечественной войне. Кантата «Слава героям» П. Проскурина посвящена героям гражданской войны. Песни «Джигиты Дагестана» будут исполнены в день 25-й годовщины Красной Армии силами хора, оркестра и солистов Даградиокомитета с участием народной артистки ДАССР, орденоносца Рагимат Гаджиевой. Текст будет читать заслуженный деятель искусств и народный артист ДАССР А. Курумов.

—⊙—

Музей в госпитале

ДЕРБЕНТ. **(Наш корр.).** Коллектив медицинских работников эвакогоспиталя, где начальником т. Саренко, применяет ряд новейших эффективных методов лечения, которые значительно ускоряют выздоравливание раненых бойцов и командиров. Об этом говорят многочисленные описания и экспонаты, выставленные в госпитальном музее.

Музей создан по инициативе ведущего хирурга госпиталя Сергея Ильича Владимирцева и начальника первого отделения Ивана Васильевича Пономаренко. В музее имеется раздел «Редкие операции», щит и альбом инородных тел, удаленных оперативным путем, анализ работы госпиталя, отдел посвященный лечению газовых гангрен, челюстной травмы и т. п.

Большой интерес представляют работы художника Митникова: портреты поступивших на излечение бойцов до операции, зарисовки, сделанные в момент оперирования и в период госпитального лечения. В музее имеется также уголок героев Отечественной войны, находящихся здесь на излечении. Портреты их, так же, как и все оформление музея, исполнены т. Митниковым.

Материалы музея, основанные на опыте госпиталя, обладают большой ценностью и могут служить пособием для медицинских институтов.

Большая нагрузка не мешает врачам успешно повышать и совершенствовать свои знания. К II оборонному с'езду врачей Дагестана медицинские работники госпиталя приготовили 15 научных докладов на различные темы. Половина этих докладов принадлежит молодым врачам.

Военврач II ранга т. Пономаренко изобрел новый вид повязки: «фиксирующая гипсовая повязка при переломах плеча». Повязка эта очень удобна, облегчает состояние больного и на 50 процентов экономит дефицитные перевязочные материалы. Свое изобретение т. Пономаренко посвятил XXV годовщине Красной Армии.

Война в Северной Африке. Немецкие солдаты, взятые в плен англичанами.

ЗА РУБЕЖОМ

ОЖЕСТОЧЕННЫЕ БОИ В ЮГОСЛАВИИ

КАИР, 20 февраля. (ТАСС). По сведениям, полученным из Загреба, в Северной Хорватии развернулись ожесточенные бои между отрядами югославских патриотов и итальянскими частями, пользующимися сильной поддержкой немецких и усташских войск. Партизанские отряды не только оказывают упорное сопротивление войскам оккупантов, но, захватывая инициативу в свои руки, часто предпринимают смелые налеты на итальянские позиции и гарнизоны, нанося оккупантам тяжелые потери в людях и технике.

Недавно югославские патриоты атаковали железнодорожную станцию Писаровина, в 18 милях к югу от Загреба. Партизаны истребили отряд усташей и взорвали пристанционные здания и железнодорожное полотно. На прошлой неделе партизанские отряды совершили нападение на итальянские гарнизоны в некоторых деревнях в северных районах Хорватии. В результате происшедшего ожесточенного сражения итальянцы потеряли убитыми несколько сот солдат и большое количество вооружения. Партизаны захватили пленных.

В Западной Боснии итальянские и усташские части предприняли на прошлой неделе крупную карательную экспедицию против патриотов, занимавших сильно укрепленные позиции. В последовавшем сражении партизаны истребили до 600 итальянских солдат и усташей и захватили большое количество артиллерийских орудий и боеприпасов.

За последние две недели патриоты, действующие в Хорватии, истребили около 1.400 итальянских, германских и усташских солдат и вывели из строя 56 танков противника.

* * *

СТОКГОЛЬМ, 20 февраля. (ТАСС). Немецко-фашистская печать не в силах скрыть широкого размаха партизанской борьбы в Югославии. Гитлеровская газета «Националь цейтунг» вынуждена признать, что в ряде районов Югославии происходят крупные бои между германо-итальянскими войсками и партизанами. По словам газеты, особенно ожесточенные бои происходят в Юго-Восточной Хорватии и в юго-западной части Боснии, где против партизан действуют крупные части германских и усташских войск, поддерживаемых авиацией.

Газета жалуется на трудности борьбы с партизанами, действующими в горах Боснии.

ВОЕННЫЙ МИНИСТР США О НЕУДАЧАХ АМЕРИКАНЦЕВ В ТУНИСЕ

ВАШИНГТОН, 20 февраля. (ТАСС). Военный министр США Стимсон заявил представителям печати, что американцы потерпели в Центральном Тунисе серьезные местные неудачи. Полученные сведения еще не являются полными, сказал Стимсон, но, повидимому, американцы понесли весьма серьезные потери в личном составе вооруженных сил и в снаряжении.

Стимсон указал, что войска держав оси атаковали американские линии, оборонявшиеся сравнительно легкими силами, в то время как английская 8-я армия в Триполи находится в стадии реорганизации, а английская 1-я армия, находящаяся в Северном Тунисе, застряла в грязи. Германская атака, сказал Стимсон, повидимому, преследует цель расширить коридор вдоль побережья между германскими войсками в Северном и Южном Тунисе.

—⊙—

Потери американской армии

НЬЮ-ЙОРК, 20 февраля. (ТАСС). Как передает вашингтонский корреспондент агентства Ассошиэйтед Пресс, военный министр США Стимсон заявил, что потери американской армии на всех фронтах, не считая потерь, понесенных за последние 4 дня в Тунисе, составили 41.849 человек, в том числе 3.533 убитыми, 6.509 ранеными, 25.684 пропавшими без вести и 6.123 пленными.

«ЛИГА ЗАЩИТЫ ИНДИИ» ТРЕБУЕТ ОСВОБОЖДЕНИЯ ГАНДИ

ЛОНДОН, 20 февраля. (ТАСС). Как передает агентство Рейтер, на митинге, созванном вечером 18 февраля в Лондоне «Лигой защиты Индии», единогласно была принята резолюция, требующая немедленного освобождения Ганди и возобновления переговоров между английским правительством и индийскими лидерами.

По словам агентства, выступивший на митинге секретарь «Лиги защиты Индии» Менон подчеркнул значение ухода в отставку трех членов исполнительного совета при вице-короле Индии и отметил, что все слои индийского населения настаивают на освобождении Ганди.

—⊙—

Борьба австрийских патриотов против оккупантов

НЬЮ-ЙОРК, 20 февраля. (ТАСС). Американский журнал «Ньюс уик» опубликовал статью о самоотверженной борьбе австрийских патриотов против гитлеровских захватчиков.

С каждым днем, пишет журнал, ширится в Австрии подпольное антифашистское движение, увеличивается число актов саботажа на заводах и фабриках. Рабочие, занятые в военной промышленности, стараются работать замедленными темпами. Ненависть австрийского народа к немецким поработителям часто выливается в открытые столкновения населения с гитлеровцами и в массовые антигерманские демонстрации. В Вене, Линце и Клагенфурте произошли уличные столкновения между рабочими и гестаповцами.

Расширяется выпуск изделий из местного сырья

Было время, когда отремонтировать обувь или пошить новое платье считалось в Каякенте почти невозможным делом. В небольшом Каякентском промкомбинате работало только четыре портных, два сапожника-латочника и два кузнеца.

В дни Отечественной войны положение изменилось. Комбинату нужно было начать изготовление продукции для фронта, осваивать из местного сырья производство товаров ширпотреба, которые раньше завозились извне.

Эвакуированной из города Кременчуга портнихе Шалис поручили массовую пошивку белья для Красной Армии. Тов. Шалис организовала группу горянок и начала обучать их пошивке белья. В цехе было всего четыре швейных машины. Тогда создали группу надомниц и ввели две смены. Горянки Гусейнова Бике, Камбулатова Сепият, Арсланова и другие под руководством тов. Шалис научились шить. Теперь они работают самостоятельно, выпускают продукцию отличного качества и многие из них, как например, Курбанова Айват, стали стахановками. Горянки Арабханова Патимат, Мусаева Сагибат, Мусаева Гилимат, Исаева Арув, Ласурова Умият, впервые пришедшие на производство, перевыполняют нормы при отличном качестве продукции. В январе цех выполнил три месячных плана и обязался ко дню XXV-летия Красной Армии выполнить еще три месячных плана, а к 1 марта дать сверх программы белья для нескольких подразделений.

Тов. Кулик осенью прошлого года взялся за организацию нового цеха роговых изделий. За короткий срок цех кустарным путем изготовил более 1.600 гребешков и расчесок. Сейчас заканчивается механизация этого производства. По инициативе тов. Кулика начато также производство деревянных ложек из местного сырья. В кожевенном цехе организовано производство кож, из которых изготовляется новая обувь — чувяки и чарыки, а также производится ремонт старой.

В сапожно-чувячном цехе также готовят кадры из местного населения. Еще недавно Алибеков Магомед был учеником, а теперь стал мастером. На должность заведующего цехом выдвинут горец тов. Шейхов.

Промкомбинат оборудовал электростанцию и открыл парикмахерскую.

Ответственный редактор
Д. ШИЛОВ.

Кинотеатр «ТЕМП»
С 16 февраля демонстрируется новый художественный фильм
«ПАРЕНЬ ИЗ НАШЕГО ГОРОДА».
АНОНС: «Как закалялась сталь».

Школа ФЗУ Дагрыбтреста об'являет набор слушателей в группу судомотористов. Срок обучения 1 год. Стипендия до 120 рублей. Принятые обеспечиваются общежитием и столовой. Заявления принимаются до 1 марта 1943 года.
Адрес: ул. Дербентская, № 2 (около большого базара).

Артель «Красный химик» принимает от предприятий, организаций, колхозов и отдельных лиц животные и растительные жиры. Сдатчики получают за каждый сданный килограмм жиров 600 граммов твердого хозяйственного мыла. Адрес: Советская, 65.

ТРЕБУЮТСЯ:

Дагрыбтресту — для работы на рыбозаводах и в аппарате: старшие бухгалтеры, зам. ст. бухгалтеров, бухгалтеры отделов, бухгалтеры-ревизоры, табельщики учетчики, экономисты, нормировщики, солильщики, трактористы, плотники, кузнецы, шоферы, слесари, техники, весельщики, ловцы, уборщики, столяр, мотористы, машинисты.

Махачкалинскому Электротоку — инженеры, теплотехники-механики, техники-механики, начальник планового отдела, начальник снабжения, старшие бухгалтеры, машинисты паровых машин и дизелей, кочегары, слесари, токари, электромонтеры.
Обращаться в отдел кадров Электротока, ул. Октябрьская, № 2.

Адрес редакции и издательства: гор. Махач-Кала, Пушкинская, 6.

Телефоны: зам. ответ. редактора — 1-05, ответ. секретаря — 8-04, общий — 3-22, отделов: промышленно-транспортного — 2-48, сельскохозяйственного — 7-83, писем и рабселькоров — 9-80, выпускающего — 8-44, издательства — 1-87, отдела об'явлений и заказов — 2-11.

Неопубликованные рукописи обратно не возвращаются.

С—3316.

Типография издательства «Дагестанская правда».

Заказ № 148.

Пролетарии всех стран, соединяйтесь!

ДАГЕСТАНСКАЯ ПРАВДА

Орган обкома и махачкалинского горкома ВКП(б) и Верховного Совета ДАССР

№ 44 (6310) | Вторник, 23 февраля 1943 г. | Цена 20 коп.

Да здравствует XXV годовщина Красной Армии, героически борющейся за честь, свободу и независимость нашей Родины против немецко-фашистских захватчиков!

Под знаменем Ленина, под водительством Сталина—вперед, за разгром немецких оккупантов и изгнание их из пределов нашей Родины!

ПРИКАЗ

Верховного Главнокомандующего

23 февраля 1913 года. № 95 г. Москва.

Товарищи красноармейцы и краснофлотцы, командиры и политработники, партизаны и партизанки! Сегодня мы празднуем 25-ю годовщину существования Красной Армии.

Прошло четверть века с тех пор, как была создана Красная Армия. Она была создана для борьбы с иностранными захватчиками, стремившимися поработить нашу страну. 23 февраля 1918 года, когда отряды Красной Армии наголову разбили под Псковом и Нарвой войска немецких захватчиков, — было об'явлено днем рождения Красной Армии.

В 1918—1921 гг. в упорной борьбе против иноземных захватчиков Красная Армия отстояла честь, свободу и независимость нашей Советской Родины, отстояла право народов нашей страны строить свою жизнь так, как учил великий Ленин.

В течение двух десятилетий Красная Армия охраняла мирный созидательный труд советского народа. Народы нашей страны никогда не забывали о посягательствах чужеземных захватчиков на нашу землю и неустанно заботились об укреплении мощи Красной Армии, оснащали ее первоклассной боевой техникой и любовно выращивали кадры советских воинов.

Красная Армия есть армия защиты мира и дружбы между народами всех стран. Она создана не для завоевания чужих стран, а для защиты границ советской страны. Красная Армия всегда относилась с уважением и правам и независимости всех народов.

Но в июне 1941 года гитлеровская Германия вероломно напала на нашу страну, грубо и подло нарушив договор о ненападении. И Красная Армия оказалась вынужденной выступить в поход, чтобы отстоять свою Родину против немецких захватчиков и изгнать их из пределов нашей страны. С этого времени Красная Армия превратилась в армию смертельной борьбы с гитлеровскими войсками, в армию мстителей за насилия и унижения, причиняемые немецко-фашистскими подлецами нашим братьям и сестрам в оккупированных районах нашей Родины.

25-ю годовщину своего существования Красная Армия встречает в решающий момент Отечественной войны против гитлеровской Германии и ее прислужников — итальянцев, венгров, румын, финнов.

Прошло двадцать месяцев, как Красная Армия ведет беспримерную в истории героическую борьбу против нашествия немецко-фашистских полчищ. Ввиду отсутствия второго фронта в Европе Красная Армия несет одна всю тяжесть войны. Тем не менее Красная Армия не только устояла против натиска немецко-фашистских полчищ, но и стала в ходе войны грозой для фашистских армий.

В тяжелых боях летом и осенью 1942 г. Красная Армия преградила путь фашистскому зверю. Навсегда сохранит наш народ память о героической обороне Севастополя и Одессы, об упорных боях под Москвой и в предгорьях Кавказа, в районе Ржева и под Ленинградом, о величайшем в истории войн сражении у стен Сталинграда. В этих великих сражениях наши доблестные бойцы, командиры и политработники покрыли неувядаемой славой боевые знамена Красной Армии и заложили прочный фундамент для победы над немецко-фашистскими армиями.

Три месяца назад войска Красной Армии начали наступление на подступах Сталинграда. С тех пор инициатива военных действий находится в наших руках, а темпы и ударная сила наступательных операций Красной Армии не ослабевают. Ныне Красная Армия в тяжелых условиях зимы наступает по фронту в 1.500 километров и почти везде достигает успехов. На Севере, под Ленинградом, на Центральном фронте, на подступах к Харькову, в Донбассе, у Ростова, на побережье Азовского и Черного морей Красная Армия наносит удар за ударом гитлеровским войскам. За три месяца Красная Армия освободила от врага территорию Воронежской и Сталинградской областей, Чечено-Ингушской, Северо-Осетинской, Кабардино-Балкарской и Калмыцкой Автономных Республик, Ставропольского и Краснодарского краев, Черкесской, Карачаевской и Адыгейской Автономных областей, почти всю Ростовскую, Харьковскую и Курскую области.

Началось массовое изгнание врага из советской страны.

Что изменилось за эти три месяца? Откуда такие серьезные неуспехи у немцев? Где причины этих неуспехов?

Изменилось соотношение сил на советско-германском фронте. Дело в том, что фашистская Германия все более и более истощается и становится слабее, а Советский Союз все более и более развертывает свои резервы и становится сильнее. Время работает против фашистской Германии.

Гитлеровская Германия, заставившая работать на себя военную промышленность Европы, до последнего времени имела превосходство против Советского Союза в технике и прежде всего в танках и самолетах. В этом было ее преимущество. Но за 20 месяцев войны положение изменилось. Благодаря самоотверженному труду рабочих, работниц, инженеров и техников военной промышленности СССР, за время войны возросло производство танков, самолетов, орудий. За это же время враг понес на советско-германском фронте огромные потери в боевой технике, в особенности в танках, самолетах и орудиях. Только за три месяца наступления Красной Армии зимой 1942—1943 года немцы потеряли свыше 7.000 танков, 4.000 самолетов, 17.000 орудий и много другого вооружения.

Конечно, немцы постараются покрыть эти потери, но это не так легко будет сделать, так как потребуется не мало времени для того, чтобы противник сумел восполнить эти огромные потери в технике. А время не ждет.

Гитлеровская Германия начала войну против СССР, обладая численным превосходством отмобилизованных и готовых к бою войск в сравнении с Красной Армией. В этом было ее преимущество. За 20 месяцев положение, однако, изменилось и в этой области. В оборонительных и наступательных боях Красная Армия за время войны вывела из строя до 9 миллионов немецко-фашистских солдат и офицеров, из них — не менее 4 миллионов убитыми на поле боя. Полностью разгромлены румынская, итальянская и венгерская армии, брошенные Гитлером на советско-германский фронт. Только за последние три месяца разбито Красной Армией 112 дивизий противника, при этом убито более 700 тысяч и пленено более 300 тысяч человек.

Конечно, немецкое командование примет все меры, чтобы покрыть эту колоссальную убыль. Но, во-первых, слабым местом немецких армий является нехватка людских резервов, ввиду чего неизвестно, из каких источников будет покрыта эта убыль. Во-вторых, если даже предположить, что немцы наскребут всеми правдами и неправдами нужное количество людей, потребуется немало времени для того, чтобы собрать и обучить их. А время не ждет.

Гитлеровская армия вступила в войну против Советского Союза, имея почти 2-летний опыт ведения крупных военных операций в Европе с применением новейших средств войны. Красная Армия в первый период войны, естественно, не имела еще и не могла иметь такого военного опыта. В этом состояло преимущество немецко-фашистской армии. За 20 месяцев положение, однако, изменилось и в этой области. В ходе войны Красная Армия стала кадровой армией. Она научилась бить врага наверняка с учетом его слабых и сильных сторон, как этого требует современная военная наука. Сотни тысяч и миллионы бойцов Красной Армии стали мастерами своего оружия, — винтовки, сабли, пулемета, артиллерии, минометного дела, танкового дела, саперного дела, авиации. Десятки тысяч командиров Красной Армии стали мастерами вождения войск. Они научились сочетать личную отвагу и мужество с умением руководить войсками на поле боя, отрешившись от глупой и вредной линейной тактики и став прочно на почву тактики маневрирования.

Нельзя считать случайностью тот факт, что Командование Красной Армии не только освобождает от врага советскую землю, но и не выпускает врага живым с нашей земли, осуществляя такие серьезные операции по окружению и ликвидации вражеских армий, которые могут послужить образцом военного искусства. Это, несомненно, — признак зрелости наших командиров.

Не может быть сомнения, что только правильная стратегия Командования Красной Армии и гибкая тактика наших командиров-исполнителей могли привести к такому выдающемуся факту, как окружение и ликвидация огромной отборной армии немцев в составе 330 тысяч человек под Сталинградом.

У немцев в этом отношении далеко не все благополучно. Их стратегия дефективна, так как она, как правило, недооценивает сил и возможностей противника и переоценивает свои собственные силы. Их тактика шаблонна, так как она старается подогнать события на фронте под тот или иной параграф устава. Немцы аккуратны и точны в своих действиях, когда обстановка позволяет осуществлять требования устава. В этом их сила. Немцы становятся беспомощными, когда обстановка усложняется и начинает «не соответствовать» тому или иному параграфу устава, требуя принятия самостоятельного решения, не предусмотренного уставом. В этом их основная слабость.

Таковы причины, определившие поражение немецких войск и успехи Красной Армии за последние три месяца.

Из этого, однако, не следует, что с гитлеровской армией покончено и Красной Армии остается лишь преследовать ее до западных границ нашей страны. Думать так — значит предаться неумному и вредному самообольщению. Думать так — значит переоценить свои силы, недооценить силы противника и впасть в авантюризм. Враг потерпел поражение, но он еще не побежден. Немецко-фашистская армия переживает кризис ввиду полученных от Красной Армии ударов, но это еще не значит, что она не может оправиться. Борьба с немецкими захватчиками еще не кончена, — она только развертывается и разгорается. Глупо было бы полагать, что немцы покинут без боя хотя бы километр нашей земли.

Красной Армии предстоит суровая борьба против коварного, жестокого и пока еще сильного врага. Эта борьба потребует времени, жертв, напряжения наших сил и мобилизации всех наших возможностей. Мы начали освобождение Советской Украины от немецкого гнета, но миллионы украинцев еще томятся под гнетом немецких поработителей. В Белоруссии, Литве, Латвии, Эстонии, в Молдавии, в Крыму, в Карелии пока еще хозяйничают немецкие оккупанты и их прислужники. Вражеским армиям нанесены мощные удары, но враг еще не побежден. Немецкие захватчики яростно сопротивляются, переходят в контратаки, пытаются задержаться на оборонительных рубежах и могут пуститься на новые авантюры. Вот почему в наших рядах не должно быть места благодушию, беспечности, зазнайству.

Весь советский народ радуется победам Красной Армии. Но бойцы, командиры и политработники Красной Армии должны твердо помнить заветы нашего учителя Ленина: «Первое дело — не увлекаться победой и не кичиться, второе дело — закрепить за собой победу, третье — добить противника».

Во имя освобождения нашей Родины от ненавистного врага, во имя окончательной победы над немецко-фашистскими захватчиками,

— ПРИКАЗЫВАЮ:

1. Неустанно совершенствовать боевую выучку и укреплять дисциплину, порядок и организованность во всей Красной Армии и в Военно-Морском Флоте.

2. Усилить удары по вражеским войскам, неустанно и упорно преследовать врага, не давать ему закрепляться на оборонительных рубежах, не давать ему отдыха ни днем, ни ночью, резать коммуникации врага, окружать вражеские войска и уничтожать их, если они отказываются сложить оружие.

3. Шире раздуть пламя партизанской борьбы в тылу врага, разрушать коммуникации врага, взрывать железнодорожные мосты, срывать переброску неприятельских войск, подвоз оружия и боеприпасов, взрывать и поджигать воинские склады, нападать на неприятельские гарнизоны, не давать отступающему врагу сжигать наши села и города, помогать всеми силами, всеми средствами наступающей Красной Армии.

В этом залог нашей победы.

Товарищи красноармейцы и краснофлотцы, командиры и политработники, партизаны и партизанки!

От имени Советского Правительства и нашей большевистской партии приветствую и поздравляю вас с 25-й годовщиной Красной Армии.

Да здравствует наша великая Родина!

Да здравствуют наша славная Красная Армия, наш доблестный Военно-Морской Флот, наши отважные партизаны и партизанки!

Да здравствует партия большевиков, вдохновитель и организатор побед Красной Армии!

Смерть немецким захватчикам!

Верховный Главнокомандующий И. СТАЛИН

ИМЕНИННИКИ

Сегодня поздравления
Летят во все концы, —
Сегодня именинники
Советские бойцы.

Отчизна-мать приветствует
Отважных сыновей
Своих бойцов и маршалов,
Своих богатырей.

«Привет Вам, ненаглядные
Защитники мои,
От всей огромной Родины,
От всей большой семьи.

Привет Вам, именинники,
От братьев и сестер,
От солнышка советского,
От всех морей и гор.

От сел, заводов, промыслов,
От матушки-Москвы,
От маленьких, от стареньких
Кому защитой — Вы!

Привет Вам, мои соколы,
Любимые сыны,
Над Вами знамя гордое
Родной, большой страны.

Оно покрыто славою,
Овеяно борьбой,
Оно зовет на подвиги,
Зовет героев в бой.

Вы постоять сумеете,
За Родину свою!
Успеха Вам и радости,
Победы Вам в бою!».

Так Родина могучая,
Приветствует бойцов,
И, точно гром, доносится
Ответ со всех концов.

Пехота, танки, конница,
Зенитки, корабли —
Откликнулись на ласковый
Привет родной земли.

Забегали наводчики
У грозных батарей,
И боевые летчики,
Летят еще быстрей.

Стреляют метче снайперы,
Верней разят штыки,
Саперы неустанные,
Быстрей кладут мосты,

«Спасибо тебе, Родина,
За ласку и привет!
Мы праздник свой отпразднуем
Десятками побед!

Поймут на шкуре собственной,
Фашисты-стервецы,
Что ныне именинники
Советские бойцы!».

Вас. ЛЕБЕДЕВ-КУМАЧ.

УКАЗ ПРЕЗИДИУМА ВЕРХОВНОГО СОВЕТА СССР

О НАГРАЖДЕНИИ ОРДЕНАМИ ВЫСШЕГО КОМАНДНОГО СОСТАВА КРАСНОЙ АРМИИ

За умелое и мужественное руководство боевыми операциями и за достигнутые в результате этих операций успехи в боях с немецко-фашистскими захватчиками наградить:

ОРДЕНОМ СУВОРОВА 1-й СТЕПЕНИ

Генерал-лейтенанта Антонова Алексея Иннокентьевича.

ОРДЕНОМ КУТУЗОВА 1-й СТЕПЕНИ

Генерал-майора Забалуева Александра Алексеевича.

ОРДЕНОМ КУТУЗОВА 2-й СТЕПЕНИ

Полковника Гуменюк Данилу Кондратьевича.

Председатель Президиума Верховного Совета СССР М. КАЛИНИН.
Секретарь Президиума Верховного Совета СССР А. ГОРКИН.

Москва, Кремль. 22 февраля 1943 г.

—o—

Торжественное собрание в честь XXV годовщины Красной Армии

Вчера в помещении гостеатра им. М. Горького состоялось торжественное собрание партийного, советского, профсоюзного и комсомольского актива Махач-Кала совместно со стахановцами и представителями воинских частей гарнизона, посвященное XXV годовщине Красной Армии.

Собрание открыл секретарь городского комитета партии тов. Снегирев.

В президиуме — Председатель Президиума Верховного Совета ДАССР тов. Тахтаров, секретари Обкома ВКП(б) тт. Афонов и Саенко, зам. председателя Совнаркома ДАССР тов. Рихирев, секретарь Обкома ВЛКСМ т. Мусаев и др.

Бурными аплодисментами, овацией в честь великого вождя и полководца товарища Сталина было встречено предложение об избрании почетного президиума в составе Политбюро ЦК ВКП(б) во главе с товарищем Сталиным.

С докладом о XXV годовщине Красной Армии выступил тов. Рихирев.

Собравшиеся послали приветственную телеграмму гениальному полководцу, любимому вождю и учителю товарищу Сталину. Чтение текста телеграммы неоднократно прерывалось восторженной овацией всего зала, возгласами «ура» в честь большевистской партии и Верховного Главнокомандующего товарища Сталина.

Телеграмма Верховного Главнокомандующего вооруженными силами СССР тов. И. В. Сталина митингу в Лондоне 21 февраля 1943 года в честь 25-летней годовщины Красной Армии

От имени вооруженных сил Советского Союза приветствую и благодарю в лице вашего митинга всех граждан и гражданок Великобритании, отмечающих 25-летнюю годовщину Красной Армии.

Это проявление дружественных чувств английского народа к армии советского народа укрепляет нашу уверенность в близости того момента, когда вооруженные силы наших стран совместными наступательными действиями сокрушат нашего общего врага.

И. СТАЛИН.

Приветствия американских государственных, военных и общественных деятелей в связи с XXV годовщиной Красной Армии

НЬЮ-ЙОРК, 22 февраля. (ТАСС). В связи с XXV годовщиной Красной Армии ряд видных деятелей США обратился к Советскому Союзу с приветствиями.

СУПРУГА ПРЕЗИДЕНТА США ЭЛЕОНОРА РУЗВЕЛЬТ

Сейчас всякий человек хочет воздать должное мужеству и преданности русской армии. Об обороне Сталинграда, показавшей невиданную преданность его защитников, весь мир будет вспоминать, как об исключительном испытании, какому когда-либо подвергались человеческие существа. Граждане США воздают должное русской армии и желают ей успехов.

МИНИСТР ФИНАНСОВ МОРГЕНТАУ

Бывают времена, когда лучше произносить поменьше слов. Сейчас такое время. Любое восхищение, выраженное мною в письменной форме, не могло бы добавить что-либо к тому, что уже известно о героических достижениях Красной Армии. На холодных белоснежных просторах родной земли Красная Армия своею кровью запечатлела свою бессмертную славу. Для добропорядочных цивилизованных людей во всем мире домашний очаг, семья, родина всегда являлись самым драгоценным, что придает смысл человеческой жизни. В результате вдохновляющего примера Красной Армии, мы, американцы, как и народы всего цивилизованного мира, стали лучше понимать истинный смысл жизни.

ЗАМЕСТИТЕЛЬ ГОСУДАРСТВЕННОГО СЕКРЕТАРЯ УЭЛЛЕС

В связи с XXV годовщиной создания Красной Армии я рад случаю выразить восхищение, которое чувствует каждый американец, видя блестящие военные подвиги советских вооруженных сил. После эпической обороны Москвы, Ленинграда и Сталинграда эти армии добились и продолжают добиваться блестящих наступательных побед в борьбе против грубых захватчиков. Их победы дают величайший ободряющий пример силам об'единенных наций, ведущим во многих частях мира ожесточенную борьбу на земле, на море и в воздухе против сил агрессии. Они вдохновляют каждого свободолюбивого мужчину и женщину.

СОВЕТНИК И СПЕЦИАЛЬНЫЙ ПОМОЩНИК РУЗВЕЛЬТА ГАРРИ ГОПКИНС

Успехи Красной Армии в этой войне являются одним из выдающихся военных достижений истории. 18 долгих месяцев Красная Армия защищала свою любимую страну против сильнейшего в истории военного натиска. Закончив бессмертную битву за Сталинград, она не только остановила врага, но и начала контрнаступление, которое в настоящее время развертывается на всем обширном фронте от Ленинграда до Кавказа. Красная Армия с ее непобедимыми мужчинами, женщинами и умелыми руководителями, поддержанная общими усилиями и добровольными жертвами каждого мужчины и женщины России, заложила основу неизбежного разгрома гитлеровских сил.

* * *

Помимо того с приветствиями к Советскому Союзу обратились: заместитель военного министра Паттерсон, помощник морского министра Бард, сенатор-демократ Боун от штата Вашингтон, председатель комиссии по военным делам палаты представителей Мэй и другие.

УКАЗ ПРЕЗИДИУМА ВЕРХОВНОГО СОВЕТА СССР

О присвоении звания Героя Советского Союза начальствующему и рядовому составу Красной Армии

За образцовое выполнение боевых заданий Командования на фронте борьбы с немецкими захватчиками и проявленные при этом отвагу и геройство присвоить звание **Героя Советского Союза** с вручением ордена **Ленина** и медали **«Золотая Звезда»**:

1. Подполковнику **Азарову** Семену Михайловичу.
2. Сержанту **Алиеву** Саиду Давыдовичу.
3. Заместителю политрука **Данилову** Николаю Федоровичу.
4. Младшему сержанту **Дубинину** Василию Михайловичу.
5. Майору **Ивашкину** Василию Ильичу.
6. Лейтенанту **Кривошееву** Ефиму Автономовичу.
7. Лейтенанту **Королеву** Василию Ивановичу.
8. Младшему лейтенанту **Крупскому** Виктору Иосифовичу.
9. Майору **Кузнецову** Алексею Кирилловичу.
10. Ефрейтору **Лузан** Федору Афанасьевичу.
11. Старшему лейтенанту **Репникову** Николаю Федоровичу
12. Красноармейцу **Родионову** Михаилу Егоровичу.
13. Лейтенанту **Салову** Михаилу Владимировичу.
14. Лейтенанту **Саламатину** Владимиру Ильичу.
15. Лейтенанту **Самохину** Петру Яковлевичу.
16. Младшему лейтенанту **Торцеву** Александру Григорьевичу.

Председатель Президиума Верховного Совета СССР **М. КАЛИНИН.**
Секретарь Президиума Верховного Совета СССР **А. ГОРКИН.**
Москва, Кремль, 22 февраля 1943 г.

УКАЗ ПРЕЗИДИУМА ВЕРХОВНОГО СОВЕТА СССР

О присвоении звания Героя Советского Союза начальствующему и рядовому составу Красной Армии

За образцовое выполнение боевых заданий Командования на фронте борьбы с немецкими захватчиками и проявленные при этом отвагу и геройство присвоить звание **Героя Советского Союза** с вручением ордена **Ленина** и медали **«Золотая Звезда»**:

1. Старшему сержанту **Балеска** Федору Захаровичу,
2. Младшему политруку **Вавилову** Сергею Васильевичу,
3. Ефрейтору **Выглазову** Григорию Исаевичу,
4. Лейтенанту **Оганову** Сергею Андреевичу,
5. Старшему сержанту **Чарыкову** Михаилу Павловичу,

Председатель Президиума Верховного Совета СССР **М. КАЛИНИН.**
Секретарь Президиума Верховного Совета СССР **А. ГОРКИН.**
Москва, Кремль, 22 февраля 1943 г.

УКАЗ ПРЕЗИДИУМА ВЕРХОВНОГО СОВЕТА СССР

О присвоении звания Героя Советского Союза начальствующему составу Военно-Воздушных сил Красной Армии

За образцовое выполнение боевых заданий Командования на фронте борьбы с немецкими захватчиками и проявленные при этом отвагу и геройство присвоить звание **Героя Советского Союза** с вручением ордена **Ленина** и медали **«Золотая Звезда»**:

1. Гвардии старшему лейтенанту **Анискину** Александру Дмитриевичу.
2. Гвардии старшему лейтенанту **Гарам** Михаилу Александровичу.
3. Гвардии старшему лейтенанту **Котову** Александру Григорьевичу.
4. Лейтенанту **Чернобай** Андрею Петровичу.
5. Лейтенанту **Якубову** Илье Фомичу.

Председатель Президиума Верховного Совета СССР **М. КАЛИНИН.**
Секретарь Президиума Верховного Совета СССР **А. ГОРКИН.**
Москва, Кремль, 22 февраля 1943 г.

УКАЗ ПРЕЗИДИУМА ВЕРХОВНОГО СОВЕТА СССР

О присвоении звания Героя Советского Союза начальствующему и рядовому составу Красной Армии

За образцовое выполнение боевых заданий Командования на фронте борьбы с немецкими захватчиками и проявленные при этом отвагу и геройство присвоить звание **Героя Советского Союза** с вручением ордена **Ленина** и медали **«Золотая Звезда»**:

1. Старшему лейтенанту **Волкову** Ивану Архиповичу.
2. Красноармейцу **Гончару** Павлу Ивановичу.
3. Политруку **Ястребову** Александру Георгиевичу.

Председатель Президиума Верховного Совета СССР **М. КАЛИНИН.**
Секретарь Президиума Верховного Совета СССР **А. ГОРКИН.**
Москва, Кремль, 22 февраля 1943 г.

УКАЗ ПРЕЗИДИУМА ВЕРХОВНОГО СОВЕТА СССР

О присвоении звания Героя Советского Союза младшему лейтенанту ЗАЙЦЕВУ В. Г.

За образцовое выполнение боевых заданий Командования на фронте борьбы с немецкими захватчиками и проявленные при этом отвагу и геройство присвоить звание **Героя Советского Союза** с вручением ордена **Ленина** и медали **«Золотая Звезда»** младшему лейтенанту **Зайцеву** Василию Григорьевичу.

Председатель Президиума Верховного Совета СССР **М. КАЛИНИН.**
Секретарь Президиума Верховного Совета СССР **А. ГОРКИН.**
Москва, Кремль, 22 февраля 1943 г.

Награждение орденами войсковых частей Красной Армии

За образцовое выполнение боевых заданий Командования на фронте борьбы с немецкими захватчиками и проявленные при этом доблесть и мужество Президиумом Верховного Совета СССР награждены:

ОРДЕНОМ КРАСНОГО ЗНАМЕНИ

35 стрелковый полк.
242 стрелковый полк.
290 артиллерийский полк.
471 артиллерийский полк.
20 Гвардейский истребительный авиационный полк.
6 отдельный батальон воздушного наблюдения, оповещения и связи.

ОРДЕНОМ КРАСНОЙ ЗВЕЗДЫ

234 отдельная телеграфно-строительная рота.

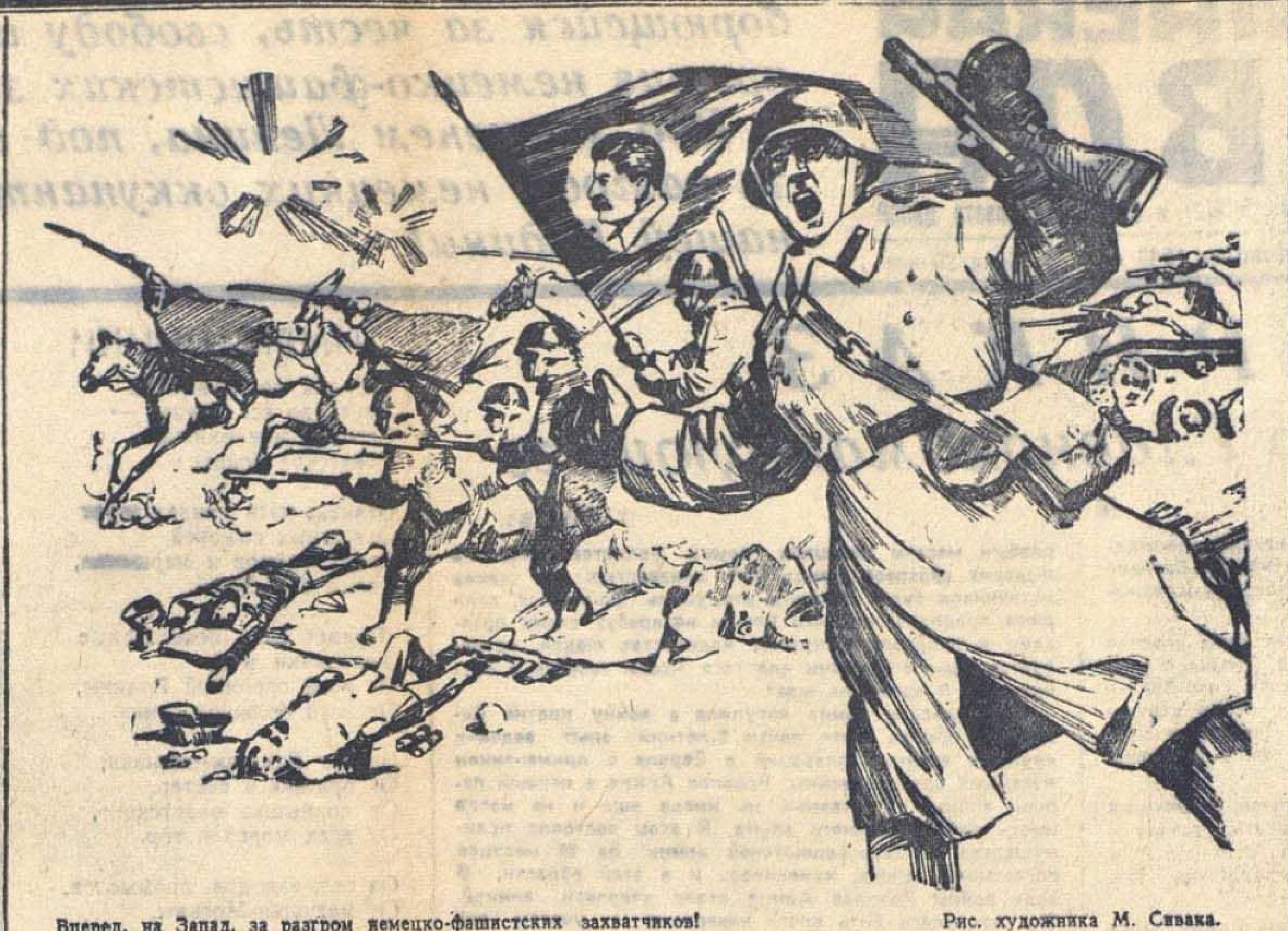

Вперед, на Запад, за разгром немецко-фашистских захватчиков!

Рис. художника М. Сивака.

Николай ТИХОНОВ.

Армия, призванная разгромить фашизм

В сумке убитого финского драгуна знаменитого Нюландского полка в декабре 39 года я нашел тетрадь, где среди разных, срисованных с киножурналов красоток, был помещен почти карикатурный набросок красноармейца. Но это была не карикатура. Нюландский драгун изобразил, как мог, бойца Красной Армии. Он изобразил его так, как это представляло ему белофинское командование. Красноармеец был криворотый, уродливый человек в длиннополой шинели с лиловыми полосами на груди, в какой-то страшной шапке, с огромной бородой, с кинжалом за поясом. Он походил на стрельца из оперы или на «московита» из эмигрантского фильма, но в нем не было ни одной черты бойца Красной Армии.

Наши враги плохо знали нашего красноармейца. Но позже красноармейца белофинны узнали поближе, когда рухнула хваленая линия Маннергейма.

В немецких фронтовых газетах в начале разбойничьего похода на СССР немцы увлекались дешевыми эффектами. Они снимали инсценировки, где бойцы Красной Армии изображались в виде оборванных страшных «мужиков», недалеко ушедших от белофинского изображения, и рядом с ним немцы помещали чистеньких смазливых фрицев.

Немцы плохо знали тогда нашу Красную Армию. Они еще верили в то, что им говорила о ней геббельсовская машина по выработке несусветной чепухи. Но позже, в страшные ночи зимы 41—42 года, под Москвой, Ленинградом, Тихвином и Ростовом они уже не смеялись. Мороз скривил им улыбки на сторону, а русская артиллерия заставила вобрать башку в сутулые плечи.

И скоро немецкие генералы от пропаганды стали спрашивать в своих статьях: «В чем дело? В чем сила сопротивления русских?». Они долго искали ответа на этот вопрос. Они ответили сами себе, чтобы успокоить свою орду: «Русские сопротивляются так упорно потому, что они не верят в загробный мир. Они сражаются, как одержимые...».

Да, бойцы Красной Армии одержимы только одной мыслью—выкинуть немецких захватчиков с родной земли, разбить их, уничтожить. С этой одержимостью встретились немецкие орды, но не могли ничего поделать. Тайна силы Красной Армии осталась тайной для бандитов, стремившихся дорваться до чужого добра. Самая основа, на которой стоит Красная Армия,—тесный нераз'единимый ее союз с народом, тесная ее связь, кровное родство с той землей, которую она защищает, не жалея жизни, подвиги во славу Родины, самопожертвование,—все это никак не могло ничего об'яснить немцу, так как ни одно из этих слов не звучало для него понятно.

Углубляясь в Россию, он только инстинктивно чувствовал, что втягивается в смертельную борьбу, входит в просторы, откуда ему нет возврата. Единственное, на что он тупо надеялся,—это на то, о чем ему прожужжали все уши еще с детства: что немецкая армия самая победоносная, «непобедимая» армия, искусство ее генералов—непревзойденное, непогрешимое. А уж германские стратеги таковы, что перед ними и крепости не крепости, укрепленные линии не укрепленные линии, а в поле никто не может устоять против всяких клиньев, клещей, окружений,—словом, немецкий генерал никого не боится и в искусстве воевать равных не имеет. С этой тупой самоуверенностью немецкие захватчики бодро шагали по степям Дона, бросались в раскаленное пекло Сталинграда, лезли в глубину Кавказских ущелий, сидели в дзотах на берегу Невы.

Они подкрепляли себя именами Шлиффена, Мольтке, Людендорфа, Гинденбурга, Браухича, Рейхенау и многих иных китов военной немецкой школы.

Они не знали, какой стратегический гений возьмет их в оборот у стен трижды славного Сталинграда, и хотя они стали осторожнее после разгрома под Москвой и неудачных штурмов Ленинграда, после Тихвина и Ростова, но летнее наступление вскружило им голову. Тем тяжелее было для них последнее смертельное видение— они так и сдохли, не понимая, что случилось.

А случилась простая вещь. Оказалось, что есть стратегия новая, до которой немцам еще надо тянуться да тянуться. Оказалось, что есть незнакомое им военное искусство, искусство так сражаться, что громадная ударная, отборная немецкая армия, во главе с генерал-фельдмаршалом и добрыми двумя десятками искуснейших стратегов—генералов, должна была сдаться в плен и подвергнуться до этого такому избиению, что сдача в плен явилась самым естественным исходом грандиозной битвы под Сталинградом.

Красная Армия с первых дней своего существования уже сталкивалась с сильнейшими врагами. Таким был германский империализм. В 1918 году Ленин писал: «До сих пор перед нами стояли мизерные, презренно-жалкие (с точки зрения всемирного империализма) враги, какой-то идиот Романов, хвастунишка Керенский, банды юнкеров и буржуйчиков. Теперь против нас поднялся гигант культурного, технически первоклассно оборудованного организационно великолепно налаженного всемирного империализма. С ним надо бороться. С ним надо уметь бороться». (Ленин. т. XXII, стр. 292).

Ленин был первым великолепным организатором Красной Армии. И он учил Красную Армию, как надо уметь бороться.

Климент Ефремович Ворошилов вспоминает о Сталине в те годы: «В период 1918—1920 гг. товарищ Сталин являлся, пожалуй, единственным человеком, которого Центральный Комитет бросал с одного боевого фронта на другой, выбирая наиболее опасные, наиболее страшные для революции места. Там, где было значительно спокойно и благополучно, где мы имели успехи,—там не было видно Сталина. Но там, где в силу целого ряда причин трещали красные армии, где контрреволюционные силы, развивая свои успехи, грозили самому существованию Советской власти, где смятение и паника могли в любую минуту превратиться в беспомощность, катастрофу,—там появлялся товарищ Сталин. Он не спал ночей, он организовывал, он брал в свои твердые руки руководство, он ломал, был беспощаден—и создавал перелом, оздоровлял обстановку».

Выученики прославленной шлиффеновской школы, школы борьбы на окружение и истребление противника, шли к нам немецкие генералы, гордо перед этим завоевавшие страны Западной Европы. И генералы сталинской школы, действуя по блестящему плану сталинской стратегии, показали сиятельным генералам высокую культуру, как надо классически проводить окружение и истребление самых лучших частей, самой первоклассной техники.

Немецкое военное долго рекламированное искусство отходит в прошлое. По действиям Красной Армии будут с уважением и с удивлением изучать будущие военные историки искусство победы.

Красная Армия сдала мировой экзамен, Красная Армия прошла большой путь. Она вырастила замечательных бойцов и командиров, она внушила ужас самому грозному врагу, она бьет его по правилам еще неизвестной миру стратегии, она освобождает земли Родины от угнетателей, она помнит свою конечную цель—уничтожение фашизма. Она первая в мире армия, нанесшая такое поражение гитлеровским армиям, какого не видел свет, она сломила нахальную гордость зарвавшихся гитлеровских стратегов, она сорвала с Гитлера пышные лавры сомнительных побед и нанесла ему такой удар, что затрещал самый костяк фашистской Германии.

Свое двадцатипятилетие Красная Армия встречает в полном расцвете сил и уверенности, на пути к окончательному разгрому смертельного врага, к уничтожению темных сил фашизма. Плоть от плоти, кровь от крови родного народа, она стала самой известной, самой популярной и самой искусной армией в мире.

(Передано по телеграфу)

Москва, Кремль, товарищу Сталину

Дорогой Иосиф Виссарионович! В прошлом мы были бесправными, обездоленными, полунищими. Благодаря советской власти, большевистской партии и лично Вашей заботе о нас—горцах Дагестана, колхозники нашей республики добились культурной и зажиточной жизни.

Желая помочь своей Родине, героической Красной Армии, я лично внес в Госбанк 201 тысячу рублей на строительство танковой колонны «Шамиль». Пусть танк, построенный на мои трудовые деньги, приблизит час разгрома гитлеровских людоедов. Привет Вам, товарищ Сталин, и нашей родной Красной Армии.

Председатель колхоза им. Дзержинского, Левашинского района, Дагестанской АССР
СИДАЕВ Магомед.

КОЛХОЗ им. ДЗЕРЖИНСКОГО, ЛЕВАШИНСКОГО РАЙОНА, ДАГЕСТАНСКОЙ АССР ПРЕДСЕДАТЕЛЮ КОЛХОЗА тов. СИДАЕВУ МАГОМЕДУ

Примите мой привет и благодарность Красной Армии, товарищ Сидаев, за Вашу заботу о бронетанковых силах Красной Армии.

И. СТАЛИН.

* * *

МОСКВА, КРЕМЛЬ
Председателю Государственного Комитета Обороны товарищу Сталину

Дорогой Иосиф Виссарионович!

Историческая победа под Сталинградом, достигнутая по Вашему мудрому стратегическому плану, и дальнейшее победоносное наступление Красной Армии, очищающей родную землю от фашистской скверны, наполнили нас новыми силами, вызвали невиданный трудовой под'ем и мобилизовали каждого трудящегося на дальнейшую неустанную, все возрастающую помощь фронту. По инициативе колхозников и колхозниц Баяндаевского аймака, в области развернулось движение за создание при правительстве СССР специального фонда помощи районам, освобожденным от ига немецких захватчиков. Колхозники, колхозницы и трудящиеся Иркутской области просят Вас, Иосиф Виссарионович, создать при правительстве СССР постоянный фонд помощи нашим братьям и сестрам освобожденных районов, назвав его «Сталинский фонд братской помощи народам СССР, пострадавшим от немецкой оккупации». Мы вносим в этот фонд 12.000 голов скота, сданного колхозниками из своих личных хозяйств, и 11.000 пудов семенного зерна. Поступление в Сталинский фонд продолжается.

В предстоящую весну мы засеем сверх плана 5.000 гектаров зерновых, урожай с которых пойдет в этот фонд. Горняки Черембасса, обещавшие Вам оказать помощь в восстановлении Донбасса, уже подготовили оборудование и своими силами восстановят одну из разрушенных шахт в Донбассе. Железнодорожники Восточно-Сибирской магистрали подготовили необходимое оборудование для восстановления одного из разрушенных узлов Южно-Донецкой железной дороги. Все это будет отправлено по Вашему указанию.

Рабочие, колхозники и все трудящиеся Иркутской области, так же, как и все народы нашей великой Родины, сплоченные вокруг героической партии большевиков, вокруг своего мудрого, любимого вождя и полководца товарища Сталина, охваченные священным чувством советского патриотизма, сделают все для быстрейшего возвращения к полнокровной и счастливой жизни наших братьев, испытавших ужасы немецко-фашистского ига.

Желаем Вам, родной Иосиф Виссарионович, доброго здоровья и долгих, долгих лет жизни на счастье Родины.

Секретарь Иркутского обкома ВКП(б)
КАЧАЛИН.

СЕКРЕТАРЮ ИРКУТСКОГО ОБКОМА ВКП(б) тов. КАЧАЛИНУ

Прошу передать колхозникам и колхозницам Иркутской области, внесшим в фонд помощи районам, пострадавшим от немецкой оккупации, 12.000 голов скота и 11.000 пудов семенного зерна; горнякам Черембасса, подготовившим оборудование для восстановления одной из разрушенных шахт в Донбассе; железнодорожникам Восточно-Сибирской магистрали, подготовившим оборудование для восстановления одного из разрушенных узлов Южно-Донецкой железной дороги,—мой братский привет и благодарность Правительства СССР.

И. СТАЛИН.

* * *

УКАЗ ПРЕЗИДИУМА ВЕРХОВНОГО СОВЕТА ДАССР

О награждении Почетными грамотами Верховного Совета Дагестанской АССР начальствующего и рядового состава частей пункта противовоздушной обороны гор. Махач-Кала

За отличное выполнение заданий Командования наградить Почетными грамотами Верховного Совета Дагестанской АССР:

1. **Арзуманяна Вартуна Николаевича**—красноармейца.
2. **Баранченко Александра Петровича**—ст. сержанта.
3. **Борзых Ивана Кирилловича** — красноармейца.
4. **Дедова Степана Ивановича** — сержанта.
5. **Кирюхина Андрея Сергеевича** — лейтенанта.
6. **Клименко Николая Алексеевича** — ст. лейтенанта.
7. **Коваль Григория Саверковича** — ефрейтора.
8. **Олейник Демьяна Емельяновича** — красноармейца.
9. **Скрынкина Григория Яковлевича** — сержанта.
10. **Философович Антона Григорьевича** — майора.
11. **Чернопрова Ефима Малаховича** — ефрейтора.
12. **Цымбал Екатерину Григорьевну** — красноармейца.

Председатель Президиума Верховного Совета ДАССР **А. ТАХТАРОВ.**
Секретарь Президиума Верховного Совета ДАССР **П. КУРОЧКИН.**
Гор. Махач-Кала, 22 февраля 1943 г.

Генерал-майор М. МИРОНОВ

XXV лет Красной Армии

В обстановке Великой Отечественной войны советского народа против немецких захватчиков отмечаем мы XXV-летие Рабоче-Крестьянской Красной Армии.

Как и четверть века тому назад, так и теперь Красная Армия отстаивает свою Родину, ее честь и независимость. Перед ней стоит тот же наглый враг—немецкий разбойничий империализм.

В 1918 году немцы хотели покончить с советской властью, закабалить нашу Родину, захватить наши богатства, поработить наш народ. Но враги просчитались. Под Псковом и Нарвой 23 февраля 1918 года молодая Красная Армия наголову разбила немецких захватчиков. День отпора немецким войскам стал днем рождения Красной Армии.

Не успели отгреметь залпы орудий под Псковом и Нарвой, как началась гражданская война против внутренней контрреволюции и интервентов, полная легендарных подвигов, мужества, отваги и самопожертвования нашего народа во имя Отечества.

Суровые дни переживала тогда наша Родина. Три четверти территории было в руках интервентов. Враг занял важнейшие промышленные центры и подходил к Москве. У нас не было союзников, мы боролись в огненном кольце против 14 государств. Страна и армия испытывали огромную нужду в хлебе, вооружении, обмундировании. Но Красная Армия вынесла все испытания и покрыла свои знамена неувядаемой славой.

Столь грандиозная победа была под силу только Красной Армии—детищу народа, ибо она защищала интересы своего народа и действовала под руководством гениев революции—Ленина и Сталина.

С тех пор прошло много лет. Красная Армия выросла в могучую силу. Социалистическая индустриализация и коллективизация сельского хозяйства создали прочный экономический фундамент оснащения Красной Армии. Героически работающий тыл снабжает армию первоклассным вооружением и боеприпасами, продовольствием и обмундированием,—всем, что необходимо для успешной борьбы с врагами. Этим наша страна и Красная Армия обязаны великому Сталину.

* * *

Внезапность нападения, превосходство в количестве танков и самолетов создали для немецких войск в первые месяцы войны благоприятные условия. В конце 1941 года враг подошел к Москве. Гитлер и его генералы уже обещали парад своих войск на Красной площади и бал в Кремле. Многим, даже друзьям Советского Союза, казалось, что только чудо может спасти Красную столицу.

Но вопреки всем расчетам Гитлера, 7 ноября 1941 г. на Красной площади, у Кремля, состоялся парад Красной Армии. Перед идущими прямо на фронт войсками выступил товарищ Сталин и призвал войска к разгрому обнаглевших немецких захватчиков.

«Пусть осенит вас победоносное знамя великого Ленина! За полный разгром немецких захватчиков!»—напутствовал бойцов и командиров товарищ Сталин.

Советские воины, слушая призыв вождя, клялись победить врага.

В декабрьских боях 1941 года под Москвой, Тулой и Калининым враг был не только остановлен, но разгромлен и обращен в бегство.

Страна, стойко пережившая период отступления своей армии и эвакуации заводов, показала всему миру свою силу и волю к победе. Красная Армия стала сильнее. В то же время гитлеровская Германия слабела в ходе войны. Она уже не могла наступать по всему фронту. Гитлер собрал под метелку свои резервы и, пользуясь отсутствием второго фронта в Европе, летом 1942 года ценой огромных потерь прорвался на Северный Кавказ и к Сталинграду. План немцев был рассчитан на глубокий обход Москвы с востока и захват ее.

Два месяца, днем и ночью, в воздухе и на земле шла беспримерная битва под Сталинградом. Измотав и обескровив врага, Красная Армия по приказу Верховного Главнокомандования 19 ноября перешла в наступление и нанесла мощный удар по немецким бандитам.

В этой труднейшей и блестяще проведенной операции Красная Армия окружила плотным кольцом 22 вражеских дивизии и в ходе наступательных боев положила конец их существованию. Здесь, под Сталинградом, Красная Армия показала всему миру классический пример окружения и разгрома врага. История войн не знала подобных примеров окружения и уничтожения столь большого количества регулярных войск, до предела насыщенных современной военной техникой.

Окружение и разгром немецко-фашистских войск в районе Сталинграда—историческая победа Красной Армии. Удар под Сталинградом был началом наступления Красной Армии на огромном фронте. К 25 января 1943 г. в результате двухмесячных наступательных боев Красная Армия разбила 102 дивизии противника, продвинулась вперед до 400 километров, захватила более 200 тысяч пленных, 13 тысяч орудий и много другой техники. Много городов и тысячи населенных пунктов нашей Родины были освобождены от немецких варваров. Была прорвана блокада Ленинграда.

Третий месяц наступления Красной Армии ознаменовался новыми успехами. Немцы потеряли все, что они захватили летом и за что заплатили сотнями тысяч жизней своих солдат и офицеров. Гитлеровцам нанесен сокрушительный удар на Кубани. Бои развернулись в районах, которые немцы укрепляли больше года. Взяты Курск и Белгород. Бои идут на Украине, в самом сердце Донбасса—освобождены Лозовая и Красноармейское. Темп наступления все увеличивается. 14 февраля советское знамя взвилось над Ростовом и Ворошиловградом, 16 февраля взят Харьков. Все это свидетельствует о возросшей силе и мощи Красной Армии, о военном искусстве бойцов и командиров.

Сила Красной Армии кроется прежде всего в нашем народе, в крепости советского строя, в нерушимом единстве рабочих, колхозников, интеллигенции. Красная Армия защищает свое Отечество, счастье и независимость своего государства. Вот почему весь советский народ живет одной жизнью с фронтом. Заводы, фабрики, колхозы работают как на фронте. По всей стране идет волна добровольных денежных взносов на вооружение Красной Армии.

Сила Красной Армии—в боевом единстве народов СССР. Красная Армия— армия братства и дружбы народов Советского Союза. В ее рядах рука об руку сражаются на фронте русские и украинцы, белорусы и башкиры, армяне и узбеки, грузины и татары, представители всех народов и национальностей советской страны. Все они об'единены единой целью—защиты своей Родины от наглых немецких разбойников.

Сила Красной Армии—в ее железной дисциплине. Бойцы и командиры Красной Армии свято выполняют заветы великого Ленина и приказ своего Верховного Главнокомандующего товарища Сталина о том, что важнейшим условием незыблемости наших рядов является воинская дисциплина.

Сила Красной Армии заключается в ее высоких идеях и освободительных целях борьбы. Что может быть благороднее идеи защиты родной земли, своего Отечества! Боец Красной Армии знает, что победить врага—это значит избавить себя, свою семью и свою Родину от немецкого рабства.

Сила Красной Армии—в ее сплоченности вокруг партии Ленина—Сталина. Партия дала Армии своих лучших сынов. Большевики цементируют ряды Красной Армии, являя пример мужества и бесстрашия в борьбе с гитлеровскими захватчиками.

Сила Красной Армии—в мощной поддержке ее борьбы партизанским движением народа. Каждый день советские партизаны совершают налеты на немецкие гарнизоны. Каждый день летят под откос немецкие эшелоны с солдатами и вооружением. Партизаны стали грозой для немецких оккупантов.

Сила Красной Армии—в высокой сознательности ее бойцов. Политическая работа, проводимая в Красной Армии, воспитывает нашего бойца в духе беззаветной преданности Родине и бесстрашия в борьбе с врагом.

Сила Красной Армии—в военном искусстве ее командиров и генералов, в ее новой, сталинской стратегии, поднявшей военное искусство на небывалую высоту. За время Великой Отечественной войны выросли и закалились наши командные кадры, они научились бить врага наверняка. Имена маршалов Жукова, Василевского, Воронова, генералов Рокоссовского, Лелюшенко, Мерецкова и других, награжденных орденом Суворова 1-ой степени, известны каждому бойцу и всему советскому народу. Слава о них гремит и за пределами нашего государства.

Сила Красной Армии—в ее мощном техническом вооружении. Рабочие, работницы, техники, инженеры, конструкторы создали для своей родной армии лучшие самолеты, танки, минометы, пушки, противотанковые ружья и пулеметы.

Организатором и вдохновителем побед Красной Армии является великий Сталин.

«Вперед, за разгром немецких оккупантов и изгнание их из пределов нашей Родины! — таков приказ нашего Верховного Главнокомандующего — товарища Сталина.

И как бы трудна ни была борьба с немецкими захватчиками, советский народ и его Красная Армия, под знаменем Ленина, под водительством великого Сталина, разгромят врага и освободят советскую землю от гитлеровской нечисти.

Многие сыны дагестанского народа за отвагу и геройство, проявленные в боях с немецко-фашистскими захватчиками, награждены орденами и медалями Союза ССР.

На снимке: (слева направо) Герой Советского Союза, капитан II ранга Магомед Гаджиев, капитан Сагид Омаров, награжденный орденом Красного Знамени, награжденные орденами Красной Звезды артиллерист Зайнутдин Муртузалиев и военврач II ранга Магомед Мачилаев, Герой Советского Союза капитан Валентин Эмиров.

ВПЕРЕД, НА ЗАПАД, ДЖИГИТЫ ДАГЕСТАНА!

Миллионы советских людей беззаветно сражаются на фронтах Отечественной войны за честь, свободу и независимость Родины против немецко-фашистских захватчиков. Свободолюбивые народы Дагестана послали в бой лучших своих сынов. И многие дагестанцы на полях великих боев показали пример беззаветного служения советской Отчизне.

Вместе с молодыми джигитами, поднялись на священный бой прославленные бойцы Великого Октября, убеленные сединами горцы. Они поднялись на защиту своею кровью завоеванной свободы, на защиту счастья своих детей и внуков.

Герою гражданской войны Кара Караеву перевалило далеко за пятьдесят. Но когда над нашей страной разразилась военная буря, он добровольцем пошел на фронт.

Кара Караев рубил немцев на полях Кубани и в донских степях до лета 1942 года. Затем он стал во главе отряда добровольцев-дагестанцев. Здесь мы видим опытных бойцов — лакца Гази Омарова, кумыка Ага Гаджиханова, молодых бойцов — лейтенанта Адилова из Чоха, лейтенанта Казухаева из Буйнакска, сержанта Омарова из Гоцатля. Пришли в отряд лучшие колхозники, рабочие, интеллигенция многонационального Дагестана.

Председатель колхоза им. Сталина Магома Гитиновасов из аула Дагун—старый партизан. Как мог он усидеть в покое? Магома поехал на фронт и уже через месяц аульчане знали: джигит Магома Гитиновасов зарубил два десятка фашистов и представлен к награде — ордену боевого Красного Знамени.

Высшей наградой Родины — званием Героя Советского Союза отмечен бесстрашный подводник аварец Магомед Гаджиев. Имя его во Флоте — символ мастерства и военной славы. Вице-адмирал А. Головко отзывается о Гаджиеве: «Он своим бесстрашием, небывалым в истории морских сражений, неожиданно смелым использованием ограниченных возможностей подводной лодки, изумлял знатоков военно-морского дела».

Подвиги Магомеда Гаджиева — верного сына партии Ленина—Сталина, будут жить в народе, как легенда.

«...Суров Дагестан, как море,
Как волны — скалы его,
Каждая эхом вторит
Имя и славу его.
Э-гей! О джигите в бушлате,
О горце, друзья, споем!

Призывает кумыкский поэт Аткай.

Крылатый сын Дагестана — лезгин Эмиров украсил славный список Героев Советского Союза. Его боевой путь отмечен на земле обломками вражеских машин, трупами сотен немцев...

Гроза немецких бандитов капитан Эмиров любил неравный бой. Если дорого досталась победа — тем лучше. Он один, фрицев три, — двоих сбил, третий удрал. Это победа!

Последнее время на подступах Дагестана, капитан Эмиров командовал истребительным авиаполком. Много фашистских летчиков нашло себе могилу на жесткой для врага кавказской земле. Тысячи боевых вылетов сделали эмировцы, поражая всех своим кипучим бесстрашием. Далеко за пределами Дагестана известны имена дагестанцев, доблестных защитников Родины: автоматчика Нурадилова Ханпаша, танкиста Мардахаева, снайпера Самеда Алиева. Героические защитники Сталинграда хорошо знают кумыка лейтенанта Баймурзаева, который с горсткой храбрецов задержал большую группу немецкой мотопехоты и нанес ей большие потери.

Помнят пехотинцы и танкисты, как в бою под Сталинградом повел их в последний решительный бросок командир танка, лезгин-лейтенант Гаджиев. В бою он становился барсом...

Славно косит немцев пулеметчик-орденоносец Гамидов Хахарслан из Баташ-юрта.

Гвардии красноармейцы Мехтиев Абдул, Исаев Хизри и Алиев Магомед имеют свою долю в успехе части, которая в боях с 33 стрелковой дивизией румын истребила 2.600 солдат и офицеров противника.

Чабан Сулейманов Махмуд пишет с фронта: «Я умел выращивать овец на пастбищах Дагестана, но теперь я научился так стрелять из пулемета, что отобью у фрицев охоту лезть в наши горы». И Махмуд бьет немцев с близкой дистанции спокойно, метко.

Всегда в первых рядах атакующих брат Героя Советского Союза Магомеда Гаджиева, сержант Булач Гаджиев. Он свято хранит честь горца, честь славного рода Гаджиевых.

Много славных сынов Дагестана отличились в боях с немецко-фашистскими захватчиками. Боевые ордена и медали украшают их грудь.

Заря победы освещает мужественные лица наступающих воинов Красной Армии. Плечо к плечу с кровными братьями — русскими и украинцами, грузинами и белорусами—идут на Запад джигиты страны гор. Мы приветствуем вас в день 25 годовщины Красной Армии, отважные патриоты. Помните — народ Дагестана ждет от каждого своего сына боевых подвигов во имя скорейшего разгрома ненавистного врага!

Вперед, на Запад, джигиты Дагестана!

Дагестан-фронту

▲ С начала Отечественной войны по 1 февраля 1943 года трудящиеся Дагестана внесли в фонд обороны 12 миллионов 189 тысяч рублей. На строительство танков, самолетов и бронепоездов патриоты нашей республики внесли из своих личных сбережений 56 миллионов 483 тысячи рублей. Кроме того, трудящиеся Дагестана внесли 14 миллионов 661 тысячу рублей облигациями государственных займов, 50 граммов золота и 108,4 килограмма серебра.

▲ На средства, собранные комсомольцами и молодежью нашей республики, был построен бронепоезд «Комсомолец Дагестана». В боях с немецко-фашистскими захватчиками храбрые экипажи бронепоездов дивизиона подавили огонь 19 артиллерийских и минометных батарей, сбили 3 пикирующих бомбардировщика, уничтожили 45 танков и бронемашин, истребили полк пехоты противника, уничтожили 14 артиллерийских и 7 минометных батарей, два шестиствольных миномета и отразили четыре танковых атаки немцев. Недавно Указом Президиума Верховного Совета СССР за успешную боевую деятельность орденами и медалями Союза ССР награждены 47 человек из экипажей дивизиона, в который входит бронепоезд «Комсомолец Дагестана».

▲ Боевые резервы для Красной Армии готовит массовая оборонная организация — Осоавиахим. В специальных формированиях патриоты овладевают военными профессиями. В 1942 году тысячи трудящихся занимались в специальных школах и клубах. Задание выполнено на 132 процента. Подготовлено много пулеметчиков, автоматчиков, минометчиков, истребителей танков. Сотни военных связистов-радистов, телеграфистов, телефонистов выпустили осоавиахимовские школы связи. 6.000 человек сдали нормы на значок «Ворошиловский стрелок» 1 ступени.

▲ За время Отечественной войны три полногрузных эшелона — 96 вагонов с продуктами — и 15.000 индивидуальных посылок отправили трудящиеся Дагестана на фронт для героических бойцов и командиров Красной Армии. 17 тонн сыра, 15 тонн мяса, 3 тонны сливочного масла, 57 тонн фруктов, 9 тонн печенья, 16.320 банок консервов и т. д. получили в подарок фронтовики от колхозников, рабочих и служащих нашей республики. Колхозы сдали для Красной Армии 210 голов крупного рогатого скота, 270 свиней, 2.990 голов мелкого рогатого скота, 7.896 штук птицы и 101.800 яиц. Отправлено много вина и коньяка. Ко дню 25 годовщины Красной Армии поступило уже 8 вагонов продуктов.

▲ Любовная забота о фронтовиках выражается и в активном сборе теплых вещей, изготовлении зимней одежды силами горянок, работниц Дагестана. За все время войны поступило 204.917 овчин, 3.000 центнеров шерсти, 4.812 шуб, бурок и шинелей, 4.406 пар валенок. Трудящиеся республики для бойцов Красной Армии изготовили 51.994 пары теплых носков, 41.248 свитеров и пуловеров, 19.576 шапок-ушанок, 16.977 телогреек и ватных шаровар, 54.285 рукавиц, 6.091 одеяло и 14.225 полотенец. Количество мелких вещей—кисетов, носовых платков и т. п.—учесть невозможно. Для резервных частей и госпиталей поступило 8.614 простынь и 13.661 наволочка.

ФРОНТ ОТВЕЧАЕТ:

„Я ГОРД ЗА СВОИХ ЗЕМЛЯКОВ“

Махач-Кала, Обком ВКП(б), товарищу Алиеву

Здравствуйте, товарищ Алиев! В газете «Красная звезда» прочитал я Вашу телеграмму вождю и полководцу Красной Армии товарищу Сталину. Вы сообщаете о патриотическом движении трудящихся Дагестана, которые собрали средства на танковую колонну имени легендарного героя Шамиля и на строительство трех бронепоездов.

Этот патриотический поступок горцев дошел до глубины моего сердца, воодушевил меня добиваться еще больших успехов в борьбе с лютым врагом. Я горд за своих земляков.

Товарищ Алиев! Прошу Вас передайте всем горцам Дагестана мой боевой военный салам! Клянусь, что честь горца, честь воина Красной Армии буду высоко держать в освободительной войне против немецко-фашистских захватчиков.

ЧАНКУЕВ Багаид.

ППС 114, часть 105.

СТРЕЛОК ИЗ ГЕНИЧУТЛЯ

Буцринская гора издавна славилась обилием дичи. Но нелегко найти рыжую лису и серую куропатку в зарослях кустарников, колючей фриганы, разнотравья.

Целыми днями бродят охотники из Геничутля по склонам горы, прежде чем им удастся что-либо подстрелить. Но Абакар Магомедов всегда возвращался обвешанный зайцами, лисами. Глядя на него, старые охотники пожимали плечами и с недоумением разводили руками.

— Орлиный глаз, — говорили аульчане. Абакар считался лучшим охотником Геничутля.

Однажды кто-то из его товарищей в шутку крикнул:

— Попади! — и показал вверх.

Высоко над аулом вился орел. Птица казалась недосягаемой. Она медленно парила, чувствуя себя вне всякой опасности.

Абакар вскинул ружье, подвел мушку под черную точку в небе и выстрелил. Орел метнулся в сторону, замахал крыльями, пытаясь удержаться, и камнем полетел вниз...

— Орлиный глаз!

...У Абакара Магомедова были два друга — Шейх Гороев и Сагид Абакаров. Шейх отличный бегун. Не раз участвуя в спартакиадах, он первым рвал ленточку финиша. Сагид — танцор, весельчак, гимнаст. Друзья были неразлучны. Вместе ходили охотиться на Буцринскую гору, вместе работали, вместе учились в Буйнакском педучилище.

Когда пришла война, друзья отправились защищать Родину. Абакар, как и надо было ожидать, стал снайпером. Оптический прибор винтовки удесятерил его меткость. По много часов подряд он недвижимо выслеживал со своей позиции зеленые фигуры фрицев. И если такая фигура показывалась хоть на мгновенье, раздавался короткий сухой выстрел. И всегда он был для врага роковым.

До Абакара Магомедова дошли слухи, что его друзья Сагид и Шейх геройски погибли на поле боя. Абакар поклялся жестоко отомстить врагу за кровь товарищей-геничутлийцев. Он начал еще настойчивее и упорнее искать фрицев.

Абакар уничтожил 67 фашистов. За это его наградили медалью «За боевые заслуги».

— Шестьдесят семь — это очень мало, — сказал Абакар. Мои два товарища стоят гораздо дороже.

И Магомедов с еще большим упорством принялся за свою «работу». (Бить фрицев он называл работой). Снайперский счет Абакара медленно, но неуклонно возрастал. С каждым его выстрелом одним фрицем становилось меньше в гитлеровской армии. На фронте об Абакаре говорили:

— Орлиный глаз.

Однажды, зловеще рокоча, показались вражеские бомбардировщики. Машины шли, не торопясь, тяжело нагруженные бомбами. Абакар вспомнил, как когда-то в Геничутле кто-то задорно крикнул ему:

— Попади!

Тогда это было молодечеством, а теперь это был воинский долг. В небе враг — жестокий, остервенелый. Его надо убить. Абакар медленно прицелился. Прогремело несколько выстрелов. Машина закачалась, накренилась. Один из моторов задымил, и об'ятый пламенем стервятник резко пошел вниз.

Бомбардировщик сгорел, 4 летчика были взяты в плен.

Летом прошлого года Абакар Магомедов отпраздновал годовщину своего участия в Отечественной войне. Он подытожил свою «работу». Итог получился солидный. За год он убил 120 фрицев, сбил двухмоторный вражеский бомбардировщик, захватил у противника 6 ручных и 2 станковых пулемета, 9 автоматов, 25 винтовок, несколько тысяч патронов. За это он получил вторую награду — орден Красного Знамени и представлен к третьей награде.

Стрелок из Геничутля в совершенстве овладел техникой снайперского дела. Каждый день он умножает счет истребленных врагов. Может быть вот в эти самые минуты где-то на передовой линии фронта гремят одиночные выстрелы и падают бездыханные фрицы. А это значит — орлиный глаз не дремлет. Стрелок из Геничутля «работает». В письме к народному поэту Дагестана Гамзату Цадаса он так и пишет:

— Я живу ничего. Работаю на той же работе.

Дм. ТРУНОВ.

Отважный минометчик лейтенант Истаев

Невысокого роста, крепкого телосложения, он пришел в армию год тому назад. За отличную учебу и дисциплинированность его ставили в пример другим курсантам.

Молодой лейтенант, в тяжелые для страны августовские дни 1942 года, попал в район Моздока, где вместе со своей минометной ротой выполнял самые ответственные задания. В боях у населенного пункта Ищерская роте было поручено прикрыть отход наших стрелковых частей на новые рубежи. Трое суток был в окружении Истаев со своими минометчиками, но на четвертый, выполнив задание, прорвался к своим. Раненый в руку и голову, он отказался от эвакуации — жалко было покидать боевых товарищей.

Мне пришлось проходить с ним через селение Старый Юрт. На околице Истаев попросил меня остановиться и подождать его, а сам пошел на кладбище и долго бродил среди надгробных памятников, пока не отыскал две могилы. На мой вопрос — зачем они ему — ответил, что здесь покоятся его дедушка Айгун и дядя Садулла, зверски убитые в 1905 году черносотенцами в городе Грозном. Истаев поклялся, что не даст фашистским гадам топтать дорогие могилы...

В последних числах декабря после утомительного марша наша часть заняла исходную позицию для атаки. Местность сильно простреливалась врагом, нельзя было высунуть головы из окопа. Вокруг беспрерывно рвались снаряды. Не было никакой возможности поднести бойцам пищу и воду.

Не дожидаясь старшины, лейтенант Истаев взял с собой двух бойцов и вылез из окопа. Вскоре он вернулся, нагруженный сухарями, водой, маслом и сахаром. На его шинели я насчитал семь дыр от осколков, а мешки с продуктами были засыпаны землей...

...Не сотрется в памяти день, когда наша часть пошла на штурм вражеских позиций. Минометной роте было поручено поддержать продвижение стрелков, подавляя огневые точки немцев. Среди разрывов мин и снарядов во весь рост шли вперед минометчики, и один за другим взлетали на воздух фашистские дзоты.

Истаев управлял минами как хотел! Много фрицев нашло себе в тот день могилу на берегу туманного Терека. Фашисты решили во что бы то ни стало уничтожить отважных минометчиков, бросив на отряд Истаева 6 танков с десантом автоматчиков. Подковой шли они на позиции минометной роты, стреляя из пушек и пулеметов. Но не испугали смелых вражеские бронированные машины. Истаев приказал бойцам уйти в укрытие, а сам с тремя красноармейцами пошел встречать танки.

«Воевать не числом, а умением». Один за другим вспыхнули подряд три танка, остальные ушли назад, а десант автоматчиков, почувствовав себя одиноким, поспешил скрыться. Но многих догнали меткие пули советских бойцов...

Вечером вернулся к своим лейтенант Истаев с двумя бойцами. Третий был убит. Несмотря на тяжелое ранение, Истаев отказался пойти в медпункт, и мы его отправили насильно.

По дороге в эвакопункт фашистские стервятники обстреляли санитарную машину, и вражеский снаряд оборвал жизнь замечательного командира...

Ему было 27 лет, и бесконечно любил он рассказывать о зеленом Ботлихе, о высоком своем Гагатли.

Передо мной заявление лейтенанта Истаева Ахмеда в парторганизацию части: «Идя в решительную схватку с фашистскими бандитами, прошу принять меня в ряды ВКП(б)... В случае смерти прошу считать коммунистом».

Да, мы считаем вас коммунистом, товарищ Истаев.

Вас не забудет Родина, не забудет зеленый Ботлих.

Политрук А. ДАНИЛЯН.

Дагестан-фронту

▲ Консервщики Дагестана досрочно выполнили обязательства, принятые к XXV годовщине Красной Армии. За месяц и 21 день квартальный план выполнен в натуре на 152,4 процента и в ценностном выражении на 111,5 процента. Коллектив Дербентского консервного комбината внес в Сталинский фонд Красной Армии выпущенные сверх плана 585 тысяч условных банок консервов, коллектив Хасавюртовского завода — 295 тысяч, коллектив Буйнакского завода — 120 тысяч. Всего консервщики Дагестана уже внесли в Сталинский фонд Красной Армии 1 миллион банок консервов. До конца первого квартала, по предварительным подсчетам, будет выпущено сверх плана свыше 2,5 миллиона условных банок консервов. Все заводы Даг. консервтреста перевыполнили план по выработке продукции высших сортов. Соревнование в честь XXV годовщины Красной Армии содействовало резкому повышению производительности труда. На Дербентском консервном комбинате производительность труда в январе достигла 220 процентов плана.

▲ Коллектив Махачкалинского мясокомбината рапортует Красной Армии о досрочном выполнении принятых обязательств. Перевыполнив план первого квартала, коллектив вносит в Сталинский фонд Красной Армии выработанные сверх плана 57,5 тонны мяса, 2,1 тонны колбасы и валовой продукции на 40.300 рублей.

▲ Махачкалинский рыбоконсервный завод сегодня заканчивает выполнение квартального плана в натуре. По валовой продукции коллектив завода уже выработал сверх плана консервов на 68 тыс. рублей.

▲ Осуществляя обязательства, принятые к XXV годовщине Красной Армии, коллектив шерстопрядильной фабрики «Дагюн» выполнил к 18 февраля двухмесячный план в неизменных ценах на 120.4 процента. В феврале коллектив фабрики ежедневно выполняет суточный график на 150 процентов.

▲ Коллектив мебельной фабрики обязался к XXV годовщине Красной Армии выполнить февральский план. Обязательство осуществлено досрочно. К 22 февраля месячный план выполнен на 125,6 процента.

▲ Досрочным выполнением февральской программы встречает день Красной Армии коллектив завода им. Слепнева. 21 февраля проведен воскресник молодежи. Заработанные деньги внесены в фонд постройки эскадрилий самолетов.

▲ Рыбаки колхозов, об'единяемых Кизлярской моторо-рыболовной станцией, встречают юбилей Красной Армии увеличением улова рыбы. Колхоз «Красный ловец» при плане 500 центнеров добыл 1.728, три плана дал колхоз «Путь рыбака», вдвое перевыполнил задание колхоз «Победа Каспия». Перевыполнили задание также колхозы «Волна Революции» и им. Ворошилова.

▲ Вчера в честь праздника Красной Армии закончила выполнение двухмесячной программы трикотажная фабрика им. Долорес Ибаррури. До конца месяца коллектив фабрики даст в Сталинский фонд победы продукции на 30 тысяч рублей. Первенство в соревновании завоевал мотальный цех, выполнивший двухмесячную программу на 115 процентов.

ФРОНТ ОТВЕЧАЕТ:

«ЕЩЕ СИЛЬНЕЕ БУДЕМ БИТЬ ВРАГА»!

Махач-Кала, Обком ВКП(б), товарищу Алиеву

Товарищ Алиев! Мы, группа командиров и политработников из Дагестанской АССР, читали в газете Вашу телеграмму товарищу Сталину о сборе средств на строительство танковой колонны «Шамиль». Мы знаем, что дагестанцы ничего не пожалеют для помощи Красной Армии, для победы над проклятым врагом. А мы, дагестанцы-фронтовики, будем беспощадно истреблять фашистскую нечисть, пока полностью не освободим от нее священные земли нашей Родины.

За последнее время наше подразделение уничтожило в боях несколько тысяч фрицев, много немецкой техники и освободило ряд населенных пунктов. Приказ нашего великого полководца товарища Сталина мы выполним!

Боевой привет нашим землякам!

Командиры и политработники: **ГИТИНОВ, МУРАДОВ, САЛИМОВ, ОСМАНОВ, МАГОМЕДОВ, СУРХАЕВ, АБАСОВ, ОМАРОВ, МИРЗАБЕКОВ, АБДУРАХМАНОВ, БАГАУТДИНОВ.**

ППС 687, часть 44.

Из фондов Российской национальной библиотеки

Митинг советской молодежи, посвященный XXV годовщине Красной Армии

21 февраля в Москве, в Колонном зале Дома Союзов состоялся митинг советской молодежи, посвященный XXV годовщине Красной Армии.

Митинг открыл секретарь ЦК ВЛКСМ т. **Михайлов.** В своей вступительной речи он говорит о неразрывных узах, связывающих комсомол, советскую молодежь с Красной Армией и Военно-Морским Флотом. Сотни тысяч комсомольцев сражаются на фронтах и в партизанских отрядах с ненавистным врагом. Многие тысячи комсомольцев-фронтовиков награждены орденами и медалями Советского Союза. Только по Донскому фронту награждено 7.436 комсомольцев, а 18 человек получили звание Героя Советского Союза. Тов. Михайлов призывает советскую молодежь к еще большему напряжению своих сил, чтобы приблизить час победы над гитлеровскими полчищами.

Волнующий рассказ о героях-воинах, отстоявших Сталинград, услышали собравшиеся от лейтенанта 5 Гвардейского минометного полка **Михаила Кузнецова,** сражавшегося на Донском фронте в войсках генерала Рокоссовского.

— Мы научились воевать и побеждать, — говорит гвардеец. — За время наступательных боев в районе Сталинграда наш полк истребил более 5 полков вражеской пехоты, подавил огонь 12 минометных и артиллерийских батарей и 32 огневые точки противника. Наш полк не один такой. Слышали мы, как воюет Московский комсомольский Гвардейский полк минометчиков. Комсомольцы-москвичи вместе с нами громили немцев под Сталинградом.

О самоотверженном труде молодежи индустриального Урала рассказал секретарь Свердловского обкома ВЛКСМ **Павел Максименко.**

С горячими речами на митинге выступили донецкий горняк-крепильщик шахты № 20 Подмосковного угольного бассейна **Михаил Ковбас,** знаменитый советский снайпер-участница обороны Одессы и Севастополя **Людмила Павличенко,** секретарь комсомольской организации колхоза «Красный партизан», Новосибирской области **Нина Почевалова,** секретарь МК и МГК ВЛКСМ **Николай Красавченко,** командир авиаэскадрильи Герой Советского Союза **Вячеслав Башкиров,** поэт **Лебедев-Кумач,** старший лейтенант Военно-Морского Флота **Михаил Амусин,** ученик школы ФЗО — строитель Челябинской ТЭЦ **Иван Титарев** и белорусский партизан товарищ **Алексей.**

С непередаваемым воодушевлением участники митинга встретили предложение послать письмо товарищу Сталину.

Комсомольцы и молодежь горячо заверяют великого вождя в том, что они еще более усилят помощь фронту, станут образцом дисциплины на производстве и бережливыми экономными хозяевами. Молодые патриоты дают слово выполнить требование Родины — неустанно овладевать техникой, улучшать производственный процесс, расчетливо расходовать каждую минуту рабочего времени, отдать все тепло своего комсомольского сердца заботе о семьях тех, кто сражается на фронте за счастье и свободу советского народа.

Участники митинга послали приветственные телеграммы войскам Юго-Западного, Южного, Ленинградского и Волховского фронтов и войскам генерал-полковника Голикова, освободившим Харьков от немецко-фашистских захватчиков.

В адрес митинга молодежи поступили многочисленные приветствия от молодых воинов 62 армии, защищавшей Сталинград, летчиков дальне-бомбардировочной авиации, от комсомольцев и молодежи Таджикистана, Алтайского края, Чкаловской, Кировской, Архангельской, Куйбышевской и других областей и республик.

Митинг транслировался по радио.

(ТАСС).

ОТ СОВЕТСКОГО ИНФОРМБЮРО

Вечернее сообщение 21 февраля

21 февраля наши войска в Донбассе овладели городом и железнодорожной станцией **Боково-Антрацит,** а также заняли крупные населенные пункты **Верхний и Нижний Нагольчик, Дьяково** и ряд других населенных пунктов.

На других участках фронта наши войска вели бои на прежних направлениях.

За истекшую неделю, с 14 по 20 февраля включительно, в воздушных боях и на аэродромах противника уничтожено 276 немецких самолетов. Наши потери за это же время — 101 самолет.

* * *

20 февраля частями нашей авиации на различных участках фронта уничтожено или повреждено до 200 немецких автомашин с войсками и грузами, подавлен огонь 8 артиллерийских и 15 минометных батарей противника.

* * *

Западнее Ростова-на-Дону наши войска, преодолевая упорное сопротивление противника, продолжали наступление. Н-ская часть внезапным ударом выбила немцев из сильно укрепленного узла обороны. На поле боя осталось более 300 вражеских трупов. Уничтожено 2 немецких танка, захвачено 16 пулеметов, 180 винтовок и другие трофеи.

* * *

В районе юго-западнее Ворошиловграда наши части, продолжая наступление, продвинулись вперед и заняли ряд населенных пунктов. В бою за один из этих населенных пунктов истреблено до батальона немецкой пехоты. Захвачены 3 танка, 8 орудий, 22 пулемета и другие трофеи.

* * *

Южнее Краматорская наши войска вели наступательные бои и частью сил отбивали контратаки противника. На одном участке немцы сосредоточили большое количество танков и пытаются любой ценой вернуть потерянные позиции. Бои носят крайне ожесточенный характер. Наши бойцы отбили контратаки противника и нанесли ему тяжелый урон в живой силе и технике. В районе одного рабочего поселка артиллеристы и бронебойщики Н-ской части подбили 7 немецких танков и уничтожили 16 автомашин с мотопехотой. На другом участке наши бойцы уничтожили 11 танков, 2 бронемашины и истребили свыше 300 немецких автоматчиков.

* * *

Севернее Курска Н-ская часть в ожесточенном бою истребила до 200 немецких солдат и офицеров, подбила и сожгла 3 вражеских танка. На другом участке наши танки и мотопизованная пехота вышли в тыл противника и внезапно атаковали немцев, расположившихся в одном населенном пункте. Советские бойцы истребили роту гитлеровцев. Захвачены 4 противотанковых орудия, 12 автомашин, 2 склада с боеприпасами, вещевой склад и 30 повозок с различным грузом.

* * *

Западнее Краснодара наши войска, преодолевая упорное сопротивление противника, заняли несколько населенных пунктов. В районе железнодорожной станции Ильская советские части захватили 67 пулеметов, 2 тысячи винтовок, 12 тысяч снарядов, 200 тысяч винтовочных патронов, 6 паровозов, 110 вагонов и 40 автомашин. Взяты в плен 200 немецких солдат и офицеров.

* * *

В ночь с 9 на 10 февраля наша авиация бомбила казармы противника в одном городе Орловской области. Воспользовавшись паникой, возникшей среди солдат немецкого гарнизона, отряд орловских партизан проник на железнодорожную станцию и уничтожил воинский эшелон, подготовленный к отправке. Взорваны 3 вагона со снарядами, 3 платформы с танками и 2 платформы с автомашинами. Другой отряд орловских партизан пустил под откос эшелон противника. В результате крушения повреждено 40 орудий и 20 танков.

* * *

Тяжелые муки и страдания испытали жители города Харькова, находившиеся 16 месяцев в фашистской неволе. Гитлеровцы разграбили город. Тысячи людей умерли от голода, болезней и от рук немецких палачей. После взрыва в штабе немецкой дивизии, во время которого погиб немецкий генерал, палачи арестовали свыше двух тысяч мирных жителей Харькова в качестве заложников. Только за один день гитлеровцы расстреляли 250 человек и повесили десятки людей на балконах, на фонарных столбах и на деревьях. Отступая, гитлеровцы уничтожили лучшие здания города, не имеющие военного значения. Бандиты сожгли медицинский институт, Харьковский университет, Дворец пионеров, гостиницы «Спартак» и «Интернациональная» и другие общественные и культурные здания. Немцы пытались насильно угнать в тыл все трудоспособное население. Полицейские хватали людей на улицах, в домах и волокли на вокзал. Тех, кто сопротивлялся, расстреливали на месте.

Утреннее сообщение 22 февраля

В течение ночи на 22 февраля наши войска вели наступательные бои на прежних направлениях.

* * *

Западнее Ростова-на-Дону наши войска продолжали наступление. Н-ская часть в ожесточенном бою уничтожила до 200 немецких солдат и офицеров. Захвачено 2 танка, 3 орудия, 140 винтовок и 5 противотанковых ружей. На другом участке советская моторизованная пехота выбила гитлеровцев из двух населенных пунктов. Захвачены трофеи и пленные.

* * *

Юго-западнее Ворошиловграда наши войска вели наступательные бои и заняли несколько населенных пунктов. На одном участке противник предпринял ряд контратак, пытаясь вернуть утерянные позиции. Бойцы Н-ской части отбили все контратаки гитлеровцев. На поле боя осталось 6 подбитых вражеских танков, 15 автомашин и 5 противотанковых орудий с механической тягой.

* * *

В районе Красноармейское наши части отражали ожесточенные контратаки противника. На одном участке немецким танкам удалось вклиниться в расположение наших подразделений. Огневыми налетами наших артиллеристов было подбито и сожжено 12 немецких танков. Остальные танки противника пытались отойти, но нарвались на танковую засаду. Потеряв еще 5 танков, немцы отступили на исходные позиции.

* * *

Севернее Курска наши войска вели наступательные бои. Противник спешно подтягивает новые части и бросает их в бой. Отражая вражеские контратаки, подразделения Н-ской части уничтожили до 800 немецких солдат и офицеров. На другом участке советские подвижные отряды заняли несколько населенных пунктов и оседлали шоссейную дорогу, имеющую важное тактическое значение.

* * *

Западнее Краснодара части Н-ского соединения продвигались вперед и заняли несколько населенных пунктов. Захвачено 6 орудий, 17 пулеметов, 30 автомашин, 600 повозок с лошадьми и грузами, 2 вещевых и 2 продовольственных склада. Взято в плен 150 немецких солдат и офицеров.

* * *

Несколько партизанских отрядов, действующих в одном из районов Витебской области, с 5 по 11 февраля вели ожесточенные бои с численно превосходящими силами немцев. Гитлеровцы бросили против партизан крупные воинские части. Советские патриоты, действуя небольшими отрядами, с флангов и тыла наносили внезапные удары врагу. За 6 дней боев истреблено до двух батальонов немецкой пехоты.

* * *

Жители поселка Малиновка, Харьковской области, составили акт о зверствах немецко-фашистских мерзавцев. В акте говорится: «Шестнадцать месяцев прожили мы под пятой немецких оккупантов. Немцы ограбили всех жителей поселка и разорили колхозное хозяйство. За это время гитлеровские бандиты насильно угнали из Малиновки в немецкое рабство более 800 человек. Бежавшие с гитлеровской каторги рассказывают о трагической судьбе наших детей, братьев и сестер, попавших в фашистскую неволю. Их бьют, истязают, морят голодом и изводят непосильным трудом. Незадолго перед отступлением из Малиновки немецкие солдаты ночью начали обходить дома и вызывали на улицу всех мужчин якобы для работы. Всех, кто выходил, гитлеровцы немедленно расстреливали. Так были расстреляны колхозники Илья Чипель, Николай Загребельный, Иван Юдин, Егор Перепелица, Федор Шуга, Григорий Касьянов, Иван Щербина и многие другие. Мы составили настоящий акт для того, чтобы рассказать бойцам и командирам Красной Армии и всему советскому народу об этих зверствах оголтелых немецких бандитов. Призываем всех советских людей беспощадно мстить гнусному и подлому врагу».

Вечернее сообщение 22 февраля

22 февраля на Украине наши войска овладели городом **Тростинец,** районным центром **Большая Писаревка** и заняли ряд населенных пунктов.

На Кубани наши войска заняли крупные населенные пункты **Холмская, Ахтырская, Черноерковская** и другие.

На других участках фронта наши войска вели бои на прежних направлениях.

* * *

21 февраля частями нашей авиации на различных участках фронта уничтожено или повреждено до 100 немецких автомашин с войсками и грузами, подавлен огонь 5 артиллерийских батарей, взорвано 2 склада боеприпасов и склад с горючим, потоплен немецкий транспорт водоизмещением в 6.000 тонн и поврежден сторожевой корабль противника.

* * *

Западнее Ростова-на-Дону наши войска продолжали наступательные бои. Н-ская часть истребила до 300 гитлеровцев и захватила артиллерийскую батарею, 9 минометов и много боеприпасов. Бронебойщики подразделения, где командиром младший лейтенант Комерный, подбили и сожгли 6 немецких танков.

* * *

Юго-западнее Ворошиловграда наши войска, продвигаясь вперед, заняли несколько населенных пунктов. В бою за один из этих населенных пунктов советские подразделения окружили и истребили более 200 немецких солдат и офицеров. Кроме того, разгромлена рота гитлеровцев, спешившая на помощь осажденному гарнизону. Захвачено 30 автомашин с различными грузами, много автоматов, винтовок и боеприпасов. На другом участке разведывательный отряд уничтожил немецкий обоз с боеприпасами и продовольствием.

* * *

В районе Красноармейское наши части отбивали ожесточенные контратаки танков и мотопехоты противника. На одном участке советские танкисты уничтожили 9 немецких танков, 2 бронемашины, 8 противотанковых орудий и 12 автомашин с пехотой. Части Н-ского соединения за три дня боев с противником подбили и сожгли до 70 немецких танков.

* * *

Западнее Курска наши войска продолжали вести наступательные бои. На одном участке немецкая пехота при поддержке 18 танков перешла в контратаку. Бойцы части, которой командует тов. Гусев, отбросили гитлеровцев на исходные позиции. В этом бою противник понес большие потери в живой силе. Подбито 7 вражеских танков. На другом участке советские подразделения овладели несколькими населенными пунктами и захватили трофеи и пленных.

* * *

Группа партизан отряда, действующего в одном из районов Сумской области, ворвалась на железнодорожную станцию и истребила 38 немецких охранников. Партизаны взорвали стрелки и вывели из строя бронепоезд противника, подготовленный к отправке на фронт. Партизаны Черниговской области в первой половине февраля разгромили 2 карательных экспедиции гитлеровцев, убито свыше 100 карателей. Захвачено 10 пулеметов, 42 винтовки, миномет, много автоматов и большое количество боеприпасов.

* * *

Пленные солдаты 572 полка 302 немецкой пехотной дивизии Клеменс Витка и Рейнольд Григорацкий рассказали: «302 дивизия была спешно сформирована в декабре во Франции, в провинции Руан. В эту дивизию влились целые подразделения из других соединений оккупационных войск. Например, каждая рота 332 пехотной дивизии выделила для 302 дивизии по одному взводу. 1 января 1943 года мы выехали на фронт. Всех молодых немецких солдат, находящихся во Франции, сейчас отправляют в Россию. Их заменяют пожилые резервисты, мобилизованные в Германии. Во Франции мы смотрели кинообозрения. На экране показывали сплошные успехи и победы немецкой армии. Здесь, на фронте, все выглядит наоборот. Еще за десятки километров от фронта мы встретили жалкие группы разбитых отступающих частей. Оборванные, грязные и потерявшие воинский вид, солдаты напутствовали нас такими словами: «Русский сделает вам капут». Сразу же многие из нас пали духом. Первые же бои подтвердили эти предсказания. Наш полк за неделю был разбит русскими».

* * *

Накануне отступления из поселка Хмелевский, Курской области, немцы сожгли свыше 30 домов. Немецко-фашистские мерзавцы забросали гранатами погреба, в которых укрывались жители. Убито много женщин и детей, скрывавшихся в погребах.

Директору Махачкалинского рыбоконсервного завода тов. ЯКОВЛЕВУ

Главному инженеру завода тов. ЖУКОВСКОМУ

Секретарю партбюро тов. АКОПОВУ

Председателю завкома тов. ДЕМЧЕНКО

Совет Народных Комиссаров Дагестанской АССР и Областной Комитет ВКП(б) поздравляют коллектив рыбоконсервного завода с досрочным выполнением двухмесячного плана (январь, февраль) в натуре на 101 процент, по валовой продукции — на 127,3 процента.

Призываем коллектив работников завода широким развертыванием социалистического соревнования добиться досрочного выполнения квартального плана и выпуска продукции сверх плана в Сталинский фонд победы, тем самым оказать активную помощь Красной Армии в скорейшем разгроме гитлеровских оккупантов.

Секретарь Обкома ВКП(б) АЛИЕВ.

Зам. Председателя СНК ДАССР РИХЕРЕВ.

ПРАЗДНОВАНИЕ В АНГЛИИ XXV ГОДОВЩИНЫ КРАСНОЙ АРМИИ

ЛОНДОН, 21 февраля. (ТАСС). Как сообщает агентство Рейтер, сегодня в крупнейшем лондонском здании Альберт-Хол состоялось празднование XXV годовщины Красной Армии, в котором приняли участие члены английского правительства, правительств союзных стран, а также представители дипломатического корпуса. Английская армия была представлена на торжестве рядом видных офицеров, в том числе фельдмаршалом лордом Горт.

Открывая торжество, министр иностранных дел Иден призвал присутствовавших почтить память погибших советских воинов минутой молчания.

Затем начался театрализованный обзор, показавший, как Россия на протяжении своей истории отражала нападения иноземных захватчиков.

На торжестве выступил с речью министр иностранных дел Англии Иден.

На собрании присутствовали советский посол тов. Майский и члены советской колонии в Лондоне.

Как сообщает агентство Рейтер, годовщина Красной Армии была торжественно отмечена сегодня во всех крупных городах Англии. На состоявшихся в связи с этим собраниях и митингах выступили английские министры и другие руководящие деятели: в Кардиффе — заместитель премьер-министра Эттли, в Шеффильде — министр авиационной промышленности Стаффорд Криппс, в Брайтоне — министр внутренних дел и внутренней безопасности Моррисон, в Нью-Кастле — министр военного производства Литтлтон, в Манчестере — министр колоний Стэнли, в Бристоле — морской министр Александер, в Бирмингаме — министр торговли Дальтон, в Глазго — канцлер герцогства Ланкастерского Дафф Купер.

Подробное содержание речей, произнесенных на торжествах в Лондоне и других городах, будет сообщено агентством Рейтер дополнительно.

Военные действия в Северной Африке

ЛОНДОН, 21 февраля. (ТАСС). Как официально сообщается, войска союзников оставили свои передовые позиции в долине Уссельтия и отступили к западной части гор. Линия союзников находится теперь к югу от Медже-эль-Баба и далее на протяжении 80 миль проходит на юго-запад вдоль гор к алжирской границе, к северо-западу от Ферианы.

ПОТЕРИ ВОЮЮЩИХ СТОРОН НА ТИХОМ ОКЕАНЕ

НЬЮ-ЙОРК, 21 февраля. (ТАСС). Агентство Ассошиэйтед Пресс сообщает, что со времени начала боев в районе Соломоновых островов японцы потеряли 59 кораблей, в том числе линкор, 11 крейсеров и 24 эсминца. Американцы потеряли 30 кораблей, в том числе 2 авианосца, 7 крейсеров и 14 эсминцев.

Японцы потеряли 874 самолета различных типов, американцы — 150 самолетов. Однако если включить и потери в результате последних боев, то цифру потерянных американцами самолетов следует увеличить.

ИЗДАНИЕ КНИГИ СТАТЕЙ ЧЕХОСЛОВАЦКИХ ДЕЯТЕЛЕЙ О КРАСНОЙ АРМИИ

ЛОНДОН, 21 февраля. (ТАСС). К 25-летию Красной Армии «Союз чехословацких легионеров» в Великобритании издает книгу, в которой собраны статьи видных чехословацких деятелей и журналистов. В статьях говорится об истории Красной Армии, об ее борьбе с немецкими оккупантами, о культурной миссии Красной Армии.

Президент Бенеш пишет: «Чехословаки посылают Красной Армии горячий привет. Как верховный главнокомандующий вооруженными силами Чехословакии я выражаю Красной Армии глубокую благодарность за все то, что она сделала и еще сделает для освобождения нашей родины».

Положение в Индии в связи с голодовкой Ганди

ЛОНДОН, 21 февраля. (ТАСС). Агентство Рейтер сообщает, что вчера в Дели (Индия) состоялась конференция, на которой присутствовали 200 индийских политических лидеров. На конференции была принята резолюция, требующая немедленного безоговорочного освобождения Ганди.

Министерство информации сообщает, что голодовка Ганди продолжается уже вторую неделю и состояние его здоровья вызывает все большее беспокойство.

ЛОНДОН, 21 февраля. (ТАСС). По сообщению агентства Рейтер, 20 февраля государственный секретарь Хэлл и английский посол в США лорд Галифакс обсудили положение в Индии.

ЗАЯВЛЕНИЕ РУЗВЕЛЬТА О ЧИСЛЕННОСТИ АМЕРИКАНСКОЙ АРМИИ

ВАШИНГТОН, 21 февраля. (ТАСС). Рузвельт заявил на пресс-конференции, что правительство США наметило программу создания к концу этого года армии приблизительно в 7,5 миллиона солдат и 800 тысяч офицеров. Отвечая на доводы некоторых членов конгресса относительно того, что создание крупной армии может привести к ослаблению сельского хозяйства, Рузвельт подчеркнул, что недостаток сельскохозяйственных рабочих можно восполнять за счет привлечения к сельскохозяйственным работам студентов и молодежи вообще.

Рузвельт при этом сослался на пример советской молодежи, в частности московской, которая активно участвовала в сельскохозяйственных работах и в заготовках дров в подмосковных районах. Работа молодежи способствовала тому, что Москва была обеспечена запасами продовольствия и топлива.

Пленум еврейского антифашистского комитета

18-20 февраля в Москве происходил второй пленум Еврейского антифашистского комитета. Были заслушаны доклады председателя комитета народного артиста СССР С. Н. Михоэлса и ответственного секретаря комитета писателя Шахно Эпштейна о проделанной работе за время существования комитета и о его ближайших задачах.

Пленум обратился к евреям всего мира с воззванием, призывающим конкретными делами помочь борьбе свободолюбивых народов с кровавым гитлеризмом.

ОПРОВЕРЖЕНИЕ ТАСС

На-днях английская газета «Санди диспетч», а после этого германские и итальянские радиостанции распространяли сообщения о выезде и о прибытии советской военной миссии в Соединенные Штаты, а по другим сообщениям — в Южную Америку. В некоторых сообщениях говорится, что эту военную миссию возглавляет Маршал Тимошенко.

ТАСС уполномочен опровергнуть эти сообщения, как ни на чем не основанные и полностью вымышленные. Никакой советской военной миссии во главе с Маршалом Тимошенко или без него не отправлено и не отправляется ни в Соединенные Штаты, ни в Южную Америку.

Сталинская забота о семьях фронтовиков

Благородное начинание лакских колхозников

КУМУХ, 22 февраля. (По телефону). Вчера здесь состоялась сессия районного Совета депутатов трудящихся. Сессия обсудила вопрос о помощи семьям фронтовиков. С докладом по этому вопросу выступил секретарь райкома партии тов. Цахаев.

Участники сессии единодушно решили ознаменовать юбилей Красной Армии проведением специального декадника помощи семьям фронтовиков. Проявляя братскую заботу о семьях защитников Родины, участники сессии показали трудящимся района пример выполнения своего патриотического долга. Бывший председатель колхоза «Красное знамя», а сейчас зав. райземотделом тов. Феодаев заявил, что вносит в фонд помощи семьям бойцов Красной Армии 200 килограммов зерна, а его жена 100 литров молока.

Председатель колхоза им. Орджоникидзе тов. Султанов вносит 100 килограммов пшеницы и 1.000 рублей деньгами; председатель колхоза селения Караша тов. Абакаров — 100 килограммов зерна и 10 пар детской обуви; председатель колхоза тов. Гаджиев — 130 килограммов зерна и 5 пар детской обуви; председатель колхоза сел. Камаша тов. Магомедов — 120 килограммов зерна; секретарь райкома партии тов. Цахаев — 1.200 рублей деньгами; председатель райисполкома тов. Магомедов — 1.000 рублей; участник Отечественной войны, житель сел. Шуни тов. Гасанов — 200 рублей деньгами, 2 кг. шерсти и две кожи.

60 участников сессии в течение часа дали в фонд помощи семьям фронтовиков 1.140 килограммов зерна, 33 тысячи рублей деньгами, 67 пар детской обуви, много шапок, телогреек и других вещей.

Участники сессии обратились ко всем трудящимся Дагестана с призывом последовать их примеру и создать мощный фонд помощи семьям фронтовиков.

И. ЧАЛАБОВ.

ВЫПОЛНЕН ГОДОВОЙ ПЛАН

Колхозы Дахадаевского района встречают славный юбилей Красной Армии досрочным выполнением плана мясопоставок государству.

Колхоз имени Чкалова, селения Зильбачи, выполнил годовой план мясопоставок на 157 проц. и план мясопоставок в фонд РККА на 226 проц.

В целом по району колхозы выполнили уже годовой план мясопоставок и на 6 проц. превысили план сдачи мяса в фонд РККА.

НАЧИНАЕТСЯ ВЕСЕННИЙ СЕВ

ДЕРБЕНТ, 22 февраля. (Наш корр.) Отдельные колхозы Дербентского района приступили к весенней пахоте. Два конных плуга третий день пашут под огородные культуры в колхозе «XVIII партс'езд». Начали пахоту в колхозе «Новый мир» селения Салик, им. Ворошилова селения Белиджи.

А. ЛИТВАК.

Ответственный редактор
Д. ШИЛОВ.

Адрес редакции и издательства:
гор. Махач-Кала, Пушкинская, 6.

Телефоны: зам. ответ. редактора — 1-05, ответ. секретаря — 8-04, общий — 3-22, отделов: промышленно-транспортного — 2-48, сельскохозяйственного — 7-83, писем и рабселькоров — 9-80, выпускающего — 8-44, издательства — 1-87, отдела об'явлений и заказов — 2-11.

С—3317. **Типография издательства «Дагестанская правда».** Заказ № 149.

Пролетарии всех стран, соединяйтесь!

ДАГЕСТАНСКАЯ ПРАВДА

Орган обкома и махачкалинского горкома ВКП(б) и Верховного Совета ДАССР

№ 45 (6311) | Среда, 24 февраля 1943 г. | Цена 20 коп.

Вся наша страна, все свободолюбивое человечество отмечают славный юбилей героической Красной Армии.

Да здравствует Красная Армия, несущая освобождение порабощенным народам и вдохновляющая их на борьбу против гитлеровской тирании!

В ПОСЛЕДНИЙ ЧАС

НАШИ ВОЙСКА ЗАНЯЛИ ГОРОДА СУМЫ, АХТЫРКА, ЛЕБЕДИН, МАЛОАРХАНГЕЛЬСК

1) 23 февраля на Украине наши войска, продолжая наступление, заняли города СУМЫ, АХТЫРКА, ЛЕБЕДИН.

2) В Курской области наши войска после упорного боя заняли город и железнодорожную станцию МАЛОАРХАНГЕЛЬСК.

СОВИНФОРМБЮРО.

Его Превосходительству господину Председателю Совета Народных Комиссаров Союза ССР И. В. СТАЛИНУ

В течение последних дней армии Вашей страны одним за другим овладели рядом знаменитых городов, сметая вражеских грабителей. Этим самым Ваши армии предрешили полный разгром разбойничьих банд стран оси и еще более подтвердили своевременность ускоренного контрнаступления об'единенных наций. Этими блистательными боевыми достижениями мы всецело обязаны героической борьбе армии и народа Вашей страны под Вашим мудрым и проницательным водительством. Я безмерно радуюсь вестям о Ваших победах.

Ко дню 25-летия Красной Армии Советского Союза я вместе со всей армией и всем народом Китая приношу Вам искреннейшее поздравление. Да не перестанут доноситься к Вам звуки победного гимна!

Ввиду того, что необходимой предпосылкой к прочному установлению полного мира во всем мире является уничтожение вооруженных сил стран оси как на Востоке, так и на Западе, судьбы об'единенных наций полностью связаны воедино, и победа одной страны является победой для всех. Китай и Советский Союз должны, проникшись духом товарищества людей, находящихся на одном корабле, во взаимодействии и взаимопомощи приложить все силы к тому, чтобы возможно скорее заложить фундамент справедливого мира во всем мире.

ЧАН КАЙ-ШИ

Чунцин, 20 февраля 1943 года.

Телеграмма короля Великобритании Георга VI Председателю Президиума Верховного Совета Союза Советских Социалистических Республик М. И. КАЛИНИНУ

Сегодня я и мои народы присоединяемся к народам Советского Союза в искреннем воздании должного героическим качествам и великолепному руководству, благодаря которым Красная Армия в своей борьбе против наших общих врагов своими славными победами вписала новые страницы в историю. Упорное сопротивление Сталинграда повернуло события и послужило предвестником сокрушительных ударов, которые посеяли смятение среди врагов цивилизации и свободы.

Для того, чтобы отметить глубокое восхищение, испытываемое мной и народами Британской империи, я отдал приказ об изготовлении почетного меча, который я буду иметь удовольствие преподнести городу Сталинграду. Я надеюсь, что в грядущие счастливые дни этот дар будет напоминать о несгибаемом мужестве, в котором город-воин закалялся в борьбе против сильных и упорных атак своих врагов и что он будет символом восхищения не только народов Британской империи, но и всего цивилизованного мира.

ГЕОРГ.

Лондон, 21 февраля 1943 года.

Телеграмма Председателя Президиума Верховного Совета СССР М. И. КАЛИНИНА королю Великобритании ГЕОРГУ VI

Прошу Вас, Ваше Величество, принять мою искреннюю благодарность за Ваше послание, содержащее столь высокую оценку достижений Красной Армии в ее борьбе против нашего общего врага.

Многочисленные проявления дружественных чувств британского народа по отношению к Красной Армии являются свидетельством прочности боевого союза между нашими странами.

Я сообщил властям гор. Сталинграда о Вашем решении преподнести этому городу изготовляемый по Вашему приказу почетный меч, который, несомненно, будет принят участниками обороны Сталинграда, как и народами всего Советского Союза с благодарностью, как символ братства по оружию между народами Великобритании и Советского Союза.

Михаил КАЛИНИН.

Москва, Кремль. 22 февраля 1943 г.

Москва, Кремль
Премьеру Иосифу Сталину

С глубокой гордостью и радостью я приветствую героическую Красную Армию, которая своими великими историческими победами подготовила путь для окончательного свержения фашистской тирании. Победы Красной Армии беспримерны в истории войн. Социализм—вот чем могут быть об'яснены замечательные успехи Красной Армии. Успехи Красной Армии показывают, что армия социалистического народа и социалистический строй способны не только на проявление замечательного героизма, храбрости и мужества, не только на проявление силы воли и упорства в преодолении жестоких природных испытаний, но и на проявление инициативы и организаторских способностей в руководстве.

Красная Армия закалилась и окрепла в огне величайших и напряженнейших битв, которые когда-либо видел мир. Красную Армию вдохновляет на эту борьбу сознание того, что она борется не только для того, чтобы вырвать свою собственную страну из когтей фашистского мракобесия, но и для того, чтобы освободить все человечество от всего того, что несет в себе мрак, отсталость и варварство. Она борется за победы всего человечества в его стремлении к прогрессу, к свету. Под вдохновенным руководством своего великого вождя Сталина Красная Армия демонстрирует всему миру то, что социализм дал Советскому Союзу. Она освещает пути будущего.

Задача Красной Армии еще не выполнена, но я уверен, что немного времени потребуется для того, чтобы последний фашист был изгнан с советской земли и что освобожденная и возродившаяся Европа будет приветствовать победоносную Красную Армию во всех столицах угнетаемых в настоящее время стран.

Я приветствую доблестную Красную Армию, ее организаторов, генералов и ее великого вождя Сталина.

Я приветствую героический народ Советского Союза. Пусть наша дружба, завоеванная на полях битв Европы, укрепит наш союз.

К. ДЖОНСОН.

Настоятель Кентерберийского собора, Председатель об'единенного Комитета помощи Советскому Союзу.

Лондон, 17 февраля 1943 года.

Его Превосходительству господину Иосифу Сталину Народному Комиссару Обороны

От имени всех норвежских вооруженных сил имею честь направить Вашему Превосходительству самые искренние поздравления и наилучшие пожелания по случаю XXV годовщины Красной Армии. Весь личный состав норвежских вооруженных сил смотрит с глубоким восхищением на блестящие победы, одержанные доблестной героической Красной Армией в ее борьбе против общего врага. Слово Сталинград навсегда останется для норвежских вооруженных сил источником вдохновения и примера.

ОСКАР ТОРП,

Министр обороны Норвегии.

Лондон, 20 февраля 1943 года.

Главнокомандующему Красной Армии Иосифу Сталину

По случаю исторических побед в Сталинграде, Курске, Ростове и Харькове, когда Красная Армия под Вашим командованием наносит решающие и смертельные удары по нашему общему врагу, я посылаю Вам от имени югославской армии и от себя лично наши самые искренние поздравления и выражения нашего глубокого восхищения.

ИОВАНОВИЧ,

Заместитель министра армии, флота и военно-воздушных сил Югославии.

Лондон, 19 февраля 1943 года.

От Советского Информбюро

Утреннее сообщение 23 февраля

В течение ночи на 23 февраля наши войска вели наступательные бои на прежних направлениях.

* * *

Западнее Ростова-на-Дону бойцы Н-ской части в ожесточенном бою истребили 150 немецких автоматчиков и уничтожили 2 танка, самоходное орудие и 20 автомашин противника. Захвачены трофеи, в числе которых 18 пулеметов, более 100 автоматов и много боеприпасов.

* * *

Южнее Краматорская наши войска вели наступательные бои. Бойцы Н-ской части в районе одного рабочего поселка разгромили вражеский мотопехотный батальон и подбили 8 немецких танков. На другом участке наши подразделения внезапным налетом овладели крупным населенным пунктом. Оказавший сопротивление немецкий гарнизон полностью уничтожен. Захвачены трофеи.

* * *

Западнее Грайворон наши войска вели успешное наступление и заняли несколько населенных пунктов. В боях за один из этих населенных пунктов уничтожено до полка немецкой пехоты. Захвачены склад боеприпасов, вещевые и продовольственные склады противника.

* * *

Севернее Курска наши части овладели рядом сильно укрепленных населенных пунктов. Уничтожено свыше 600 немецких солдат и офицеров. Взяты пленные. На другом участке советские подразделения прорвались в тыл противнику и, создав угрозу окружения, вынудили немцев к отступлению. Гитлеровцы бросили материальную часть и поспешно отошли.

* * *

На Кубани наши войска с боями продвигались вперед и заняли несколько населенных пунктов. Захвачены большие трофеи. Только бойцами Н-ской части захвачено 18 орудий и большой склад боеприпасов противника.

* * *

На Северо-Западном фронте наши летчики в течение дня в воздушных боях сбили 12 вражеских самолетов. Кроме того, огнем зенитной артиллерии уничтожено еще 3 немецких самолета.

* * *

Отряд калининских партизан в бою против численно превосходящих сил противника уничтожил до 200 немецко-фашистских оккупантов. Партизаны другого отряда ночью совершили внезапный налет на железнодорожный раз'езд. Разрушены все железнодорожные сооружения, взорваны два моста и в нескольких местах подорваны железнодорожные пути.

* * *

Гитлеровские людоеды замучили насмерть десятки мирных жителей села Белолуцк, Ворошиловградской области. Фашистские палачи расстреляли врача Федосью Дудинскую, учительницу Марию Чернышеву, колхозника Ивана Ярового, его жену, дочь, невестку и ее двух малолетних детей и многих других жителей. Немцы сожгли свыше 120 домов колхозников, уничтожили библиотеку, разграбили все оборудование больницы. Перед отступлением из села гитлеровские негодяи загнали в церковь и заперли в ней стариков, женщин и детей, всего около 90 человек. Бандиты сделали все приготовления к взрыву церкви. Части Красной Армии, ворвавшиеся со всех сторон в село, помешали немецким извергам привести в исполнение злодейский замысел.

Вечернее сообщение 23 февраля

23 февраля на Украине наши войска, продолжая наступление, заняли города **Сумы, Ахтырка, Лебедин,** а также овладели районным центром и железнодорожной станцией **Краснополье,** крупными населенными пунктами и железнодорожными станциями **Нижняя Сыроватка, Верхняя Сыроватка, Боромля.**

В Курской области наши войска после упорного боя заняли город и железнодорожную станцию **Малоархангельск.**

На других участках фронта наши войска вели бои на прежних направлениях.

Нашими кораблями в Баренцовом море потоплен транспорт противника водоизмещением в 8 тысяч тонн.

* * *

22 февраля частями нашей авиации на различных участках фронта уничтожено или повреждено до 200 немецких автомашин с войсками и грузами, подавлен огонь 9 артиллерийских и 6 минометных батарей, рассеяно и частью уничтожено до батальона пехоты противника.

* * *

Западнее Ростова-на-Дону наши войска вели наступательные бои. Подразделения Н-ской части ворвались в расположение противника и после рукопашной схватки заняли укрепленный населенный пункт. На поле боя осталось до 200 вражеских трупов. Захвачены 4 орудия, 16 пулеметов, 5 минометов и другие трофеи.

* * *

Юго-западнее Ворошиловграда наши войска продолжали наступление. Преодолев упорное сопротивление противника, части Н-ского соединения продвинулись вперед и овладели несколькими населенными пунктами. При взятии одного пункта уничтожено 180 немецких солдат и офицеров. Захвачены 2 орудия, 3 транспортера, 11 пулеметов, склад вооружения и склад боеприпасов.

* * *

В районе Красноармейское наши войска отражали ожесточенные контратаки противника. Немцы сосредоточили в этом районе крупные силы танков и мотопехоты и предприняли отчаянные попытки вернуть важные коммуникации. Наши части сдерживают натиск гитлеровцев и наносят им большой урон. Только в течение дня подбито и сожжено 30 немецких танков и уничтожено до 100 автомашин с войсками противника.

* * *

На подступах к городу Лебедин бойцы Н-ской части блокировали сильно укрепленный опорный пункт противника. Отказавшийся сдаться немецкий гарнизон уничтожен. После ожесточенного боя наши войска овладели городом Лебедин. На другом участке наши подвижные отряды уничтожили до 400 гитлеровцев. Захвачены 68 автомашин и много повозок с боеприпасами и различными грузами. Бойцы Н-ской части, овладев одним населенным пунктом, захватили 3 немецких танка, 5 орудий, 35 автомашин, 70 тысяч авиабомб, 6.000 снарядов и 50 тысяч патронов.

* * *

Севернее Курска наши войска вели наступательные бои. В район Малоархангельск немцы перебросили крупные силы и пытались любой ценой удержать в своих руках этот важный пункт. Советские части сломили сопротивление гитлеровцев и утром 23 февраля овладели городом, а также железнодорожной станцией Малоархангельск. Противник понес тяжелые потери в живой силе и технике.

* * *

Партизаны отряда, действующего в одном из районов Украины, обстреляли немецкий воинский эшелон и уничтожили паровозную бригаду. Поезд без управления проскочил станцию и на большой скорости столкнулся с встречным эшелоном. В результате столкновения поездов оба состава разбиты. Партизанский отряд, действующий в другом районе Украины, совершил внезапный налет на немецкий концентрационный лагерь, в котором находились заключенные советские граждане. Партизаны уничтожили охрану лагеря и освободили всех заключенных.

* * *

С величайшим под'емом встретили трудящиеся Советского Союза приказ Верховного Главнокомандующего товарища **Сталина** о XXV годовщине Красной Армии. На массовых митингах и собраниях рабочие и колхозники, советская интеллигенция—весь советский народ горячо приветствуют великого полководца Красной Армии товарища Сталина. Трудящиеся шлют слова любви и привета бойцам, командирам и политработникам, покрывшим неувядаемой славой боевое знамя Красной Армии и заложившим прочный фундамент для победы над немецко-фашистскими захватчиками.

На московском инструментальном заводе в цехе, где начальником тов. Белявский, рабочие коллективно читали приказ. С особой радостью были встречены слова товарища Сталина о том, что «началось массовое изгнание врага из советской страны». Слесарь Суворов, недавно награжденный орденом Трудового Красного Знамени, сказал: «Трудящиеся нашей страны без устали выпускают грозное оружие для нашей доблестной Красной Армии. Товарищ Сталин высоко оценил работу наших предприятий. Будем и впредь работать с удесятеренной энергией. Сделаем все для того, чтобы ускорить окончательный разгром гитлеровских полчищ».

Рабочие предприятий Подольска, ознакомившись с приказом товарища Сталина, заявили: «Победы Красной Армии воодушевляют нас на трудовые подвиги во славу Родины. Слова товарища Сталина о том, что борьба с немецкими захватчиками еще не кончена, она только развертывается и разгорается, обязывают нас работать еще лучше, чтобы дать Красной Армии больше танков, самолетов, оружия и боеприпасов».

В городе Иванове, в цехах завода, где директором тов. Лебедев, состоялись многолюдные митинги. Этот завод в январе завоевал переходящее Красное Знамя ВЦСПС и Наркомлегпрома, а в феврале выполнил месячный план на 109,8 процента. Участники митинга—рабочие и работницы — поклялись еще больше усилить помощь фронту.

Товарищу И. В. Сталину

Дорогой товарищ Сталин!

Вместе со всем советским народом коллектив работников Исполкома Коминтерна участвует в сборе средств для вооружения героической Красной Армии.

Мы внесли свою скромную лепту — 463 тысячи рублей — на постройку авиасоединения «Москва». Великие успехи Красной Армии, одержанные под Вашим водительством, воодушевляют всех честных людей в мире на борьбу со злейшим врагом человечества — гитлеровской Германией.

Сознавая свой долг перед Красной Армией, несущей освобождение народам Европы, мы обещаем еще больше напрячь свои силы, чтобы в этот момент решающих боев успешно содействовать поднятию в тылу германского фашизма всенародной антигитлеровской войны.

Взоры миллионов людей с любовью и надеждой обращены к Вам, руководителю исторической битвы за свободу и счастье народов.

От всей души желаем Вам, товарищ Сталин, доброго здоровья и сил.

Генеральный секретарь ИККИ Г. ДИМИТРОВ.

Секретарь парткома ПЛЫШЕВСКИЙ.

Секретарь комитета ВЛКСМ ЗАЦЕЛЯПИНА.

Председатель месткома ГЮНТЕР.

ГЕНЕРАЛЬНОМУ СЕКРЕ[illegible] ИККИ тов. ДИМИТРОВУ
СЕКРЕТАРЮ ПАРТКОМА тов. ПЛЫШЕВСКОМУ
СЕКРЕТАРЮ КОМИТЕТА ВЛКСМ тов. ЗАЦЕЛЯПИНОЙ
ПРЕДСЕДАТЕЛЮ МЕСТКОМА тов. ГЮНТЕР

Прошу передать работникам Исполкома Коминтерна, собравшим 463.000 рублей на строительство авиасоединения «Москва», — **мой** братский привет и благодарность Красной Армии.

И. СТАЛИН.

УКАЗ ПРЕЗИДИУМА ВЕРХОВНОГО СОВЕТА СССР
О присвоении звания Героя Советского Союза начальствующему и рядовому составу Военно-Морского Флота

За образцовое выполнение боевых заданий Командования на фронте борьбы с немецкими захватчиками и проявленные при этом отвагу и геройство присвоить звание **Героя Советского Союза** с вручением ордена **Ленина** и медали **«Золотая Звезда»:**

1. Краснофлотцу **Антонову** Ивану Петровичу.
2. Гвардии капитану **Балебину** Василию Алексеевичу.
3. Гвардии капитану **Кузнецову** Анатолию Ивановичу.
4. Подполковнику **Слепенкову** Якову Захаровичу.

Председатель Президиума Верховного Совета СССР М. КАЛИНИН.

Секретарь Президиума Верховного Совета СССР А. ГОРКИН.

Москва, Кремль. 22 февраля 1943 г.

Москва, Кремль
Верховному Главнокомандующему великому Сталину

Любимый отец наш, дорогой Иосиф Виссарионович!

Мы, граждане советского Ростова, собравшиеся вместе с бойцами и командирами Красной Армии на общегородской митинг, обращаем свое первое слово в Вам.

Родной наш отец и освободитель! Сейчас наши сердца полны радости и ликования. Наступил, наконец, и на нашей ростовской улице долгожданный праздник. Солнце свободы вновь засияло над нашим славным и многострадальным городом. Красные стяги вновь реют над улицами и площадями нашего родного Ростова. Нет для нас более счастливого дня, чем тот, когда мы снова встретили на пороге своих жилищ нашу освободительницу — Красную Армию.

Более полугода жил Ростов в тяжкой фашистской неволе. Как кошмарный сон, вспоминаем мы сегодня страшные месяцы гитлеровского произвола и расправ гестаповцев и комендантов, бургомистров и полицейских. Какие только зверства и издевательства пришлось нам пережить. Эти людоеды зверски убили, замучили, сожгли, заживо закопали и истребили, по неполным данным, более 20.000 мирных жителей Ростова. В одной лишь тюрьме в ямы брошено свыше тысячи истерзанных трупов, сваленных в шесть ярусов. Среди них десятки детей. В камерах этого фашистского застенка в момент прихода Красной Армии еще догорали обуглившиеся трупы заживо сожженных наших близких, виновных только в том, что они русские люди. Гнусные насильники бесчестили наших девушек и женщин, они увезли в рабство в проклятую гитлеровскую Германию целые эшелоны наших братьев и сестер, имевших несчастье попасть на биржу труда. Они уничтожили тысячи евреев. Эти людоеды не пощадили ни малых детей, ни женщин, ни стариков, ни больных. Они измывались над нами и поносили все, что дорого русскому сердцу.

Они разрушили, взорвали и сожгли все театры, в том числе гордость города — театр им. Горького. Они уничтожили все библиотеки, в том числе одну из лучших в СССР библиотеку им. Маркса, обладавшую 3 миллионами книг. Они превратили в развалины и пепелища педагогический институт и автодорожный техникум, Дом Советов, прекрасный Дом Красной Армии. Они разбили наши памятники. Варварски уничтожили все типографии, кинофабрику, дворцы наших детей — десятки школ, почти все медицинские учреждения.

Эти изверги взорвали целые кварталы, электростанцию, водопровод, канализацию, исковеркали и загадили парки и сады. Они сожгли всю Извольскую улицу, все дома от цементного завода до дома Гигант, а жителей, выбегавших из горящих домов, пристреливали. Лучшие улицы города — ул. Энгельса, пр. Буденного — представляют сейчас хаос разрушения. От привокзального Ленинского района не осталось камня на камне. Разрушены цехи «Ростсельмаша», автосборочного завода, завода «Красный Аксай», паровозоремонтного завода им. Ленина, крупяного завода. Разрушено все железнодорожное и портовое хозяйство.

Велик страшный счет, который мы пред'явим немецким оккупантам, и мы уверены, что Красная Армия полностью взыщет по этому счету.

Тяжко было нам, но каждый плененный наш город не покорился врагу. Мы знали — товарищ Сталин не забывает нас. Трудно было, но мы верили — товарищ Сталин пришлет нам на выручку Красную Армию. Мы ждали, верили и боролись.

Гитлеровцы пытались уверить нас, что Красная Армия разбита, что нам неоткуда ждать помощи, что единственный наш удел — покориться. Но мы знали, что не может быть разбита и побеждена Красная Армия, армия бессмертного советского народа. Слово большевистской правды проникало и к нам через все преграды. Мы знали о великой сталинградской битве и победе. Мы знали, что героические защитники Сталинграда с боями идут к нам на помощь. Пробил час, когда мы услышали приближающийся гул орудий, для нас это была музыка близкого избавления. И, наконец, настал день, когда мы собственными глазами увидели наших спасителей на улицах города.

Вдохновленные Вашим приказом, доблестные воины Южного фронта дрались, как львы. Войска генерал-лейтенанта Герасименко прокладывали себе путь к городу через чудовищные препятствия, нагроможденные врагом. Но не помогли фашистам ни их бронированная техника, ни бетонные укрепления, ни баррикады, ни минные поля, ни покрытые льдом отвесные берега Дона. Все преодолели бойцы, устилая свой путь горами фашистских трупов. Нам радостно было видеть, какими потоками черной крови расплачивались враги за наши муки и слезы.

Нет у нас слов, чтобы выразить всю любовь и благодарность Вам, нашему отцу, бойцам и командирам, вернувшим нам свободу и счастье. Великое сердечное спасибо Вам от всей души! Спасибо за освобождение, за освобожденную жизнь!

Дорогой Иосиф Виссарионович! Мы знаем свой долг перед всем родным советским народом, перед нашим советским правительством, перед Вами. Мы обязуемся все, как один, стать на свои посты и, засучив рукава, взяться за горячую работу. Мы будем мстить врагу. Не пожалеем ни сил, ни крови, ни жизни для победы над лютым врагом.

Для помощи фронту мы восстановим разрушенные предприятия, наладим нормальную жизнь нашего города. Мы все сделаем, чтобы помочь Красной Армии громить врага до полного его уничтожения.

Все для фронта! Все для победы!

Смерть и проклятье немецким оккупантам!

Нашей Красной Армии — слава!

Ее гениальному руководителю, нашему любимому отцу и учителю товарищу Сталину — слава!

Принято на общегородском митинге трудящихся города Ростова-на-Дону 18 февраля 1943 года.

Председатель Ростовского облисполкома МОТИНОВ.

Секретарь Ростовского обкома ВКП(б) ДВИНСКИЙ.

Последние известия

Военные парады в британских владениях в ознаменование XXV годовщины Красной Армии

ЛОНДОН, 22 февраля. (ТАСС). Как передает агентство Рейтер, на острове Мальта вчера была торжественно отпразднована XXV годовщина Красной Армии. По этому случаю состоялся военный парад.

ЛОНДОН, 22 февраля. (ТАСС). По сообщению агентства Рейтер, в Коломбо (остров Цейлон) состоялся парад сухопутных, военно-морских и авиационных частей в ознаменование XXV годовщины Красной Армии.

ЛОНДОН, 22 февраля. (ТАСС). В Палестине, по сообщению агентства Рейтер, состоялись военные парады британских войск по случаю XXV годовщины Красной Армии. С речью по радио, посвященной этой годовщине, выступил верховный комиссар Палестины Мак-Майл.

Митинг в Лондоне

ЛОНДОН, 22 февраля. (ТАСС). 21 февраля в Англии торжественно и широко отмечалась 25-я годовщина Красной Армии. Во всех крупных городах страны состоялись многочисленные митинги, созванные по специальному решению английского правительства.

Один из самых обширных залов Лондона — Альберт-холл в этот день был переполнен еще задолго до начала торжества. Среди присутствовавших — многие представители английского и союзных правительств, госпожа Черчилль, советский посол в Великобритании товарищ Майский, посол СССР при союзных правительствах товарищ Богомолов, многочисленные представители интеллигенции Лондона и рабочих лондонских предприятий.

Огромная сцена Альберт-холла украшена панно, изображающим советский город. На сцене — оркестры Лондонской филармонии, Британской радиовещательной компании и королевская хоровая капелла. Празднество началось исполнением торжественного марша, специально написанного к XXV годовщине Красной Армии английским композитором Уолтоном. Вслед за тем известный артист Оливер прочитал знаменитую речь Александра Невского в Пскове. Об'единенные оркестры исполнили музыку из советского фильма «Александр Невский».

Большая музыкально-театральная программа, в которой приняли участие многочисленные лондонские артисты и композиторы, состояла из ряда инсценировок, посвященных победоносной борьбе русского народа против иностранных захватчиков на разных этапах русской истории.

В заключение была инсценирована оборона Сталинграда.

Когда по ходу действия Красная Армия перешла в атаку, послышались первые такты Седьмой симфонии Шостаковича. После этого через зал продефилировали отряды известных английских полков — гвардейских гренадеров, шотландской гвардии, лейб-гвардии, королевской конной гвардии, английской авиации и королевской морской пехоты. Об'единенные оркестры исполнили на митинге «Оду Красной Армии», написанную композитором Раусторном.

На сцене появляются группы рабочих различных предприятий в сопровождении отрядов гражданской самообороны. Представители рабочих зачитывают приветствия Красной Армии. Артистка Мэри Клер зачитала собравшимся текст обращения английских женщин к женщинам СССР.

С большой речью на торжестве выступил министр иностранных дел Иден. Сначала он зачитал приветствие товарища Сталина данному митингу, встреченное бурной овацией всех собравшихся, которые стоя выслушали и приветствовали телеграмму Верховного Главнокомандующего советскими вооруженными силами. Предложение Идена обратиться с приветствием к населению города Сталинграда было встречено собравшимися новым взрывом аплодисментов.

Речь Идена

«На этой неделе, — сказал Иден, — наш союзник — народ СССР — празднует XXV годовщину основания своей героической армии. Правительство его Величества поручило мне выступить на этом митинге и отдать должное от его имени и от имени всего английского народа храбрости Красной Армии.

В течение долгих и тревожных месяцев отступления наше восхищение и наши симпатии полностью и неизменно были на стороне людей этой армии, оказывавшей упорное, неослабевающее сопротивление. Сегодня они, наконец, пожинают плоды своей упорной борьбы. Вместе с ними мы радуемся новому повороту событий и их непрерывному победоносному наступлению. Никогда за всю свою долгую историю германская армия не терпела такого сокрушительного поражения, какое нанесла ей Красная Армия в битве за Сталинград. Гитлер был побежден более искусным руководством, более искусной стратегией и более искусной борьбой.

Мы не забыли, а русский народ никогда не забудет, хвастливых заявлений нашего общего врага. Еще осенью 1941 года нас уверяли, что советские армии разбиты и уничтожены. Всего лишь 5 месяцев назад Гитлер дал слово германскому народу, что его войска возьмут Сталинград. Сегодня армии Советского Союза заставили Гитлера предстать перед Германией в образе человека, лично ответственного за гибель более четверти миллиона его лучших войск, ибо дилетантское руководство Гитлера привело к тому, что его армия разбилась о гранит решимости и храбрости советских воинов. За три месяца Красная Армия отвоевала не только всю территорию, захваченную немцами в течение лета прошлого года, но и новые районы. Кроме того, Красная Армия заставила германский народ убедиться, что немецкие войска могут быть разбиты и принуждены к беспорядочному отступлению. Мы горды тем, что наша 8-я армия так же доказала это Роммелю. Великая армия Гитлера, подобно армии Наполеона, убедилась, с каким смертельным риском сопряжена попытка помериться силой с русским патриотизмом, способностью русского народа выдерживать самые тяжелые лишения, с обширными просторами матушки-России.

В День Красной Армии мы воздаем должное всему руководству Красной Армии, Верховному Командованию во главе со Сталиным за его мастерскую стратегию, генералам на фронте за великолепное применение ими этой стратегии, офицерам всех рангов за их храброе и искусное руководство войсками, унтер-офицерам и солдатам за их непоколебимую стойкость при неудачах и за их порыв, с которым они бросились в наступление. Мы отдаем должное храбрым воинам Красного Воздушного Флота и всем тем, кто помогает преодолевать огромные трудности коммуникаций и снабжения. Не в меньшей мере мы воздаем должное бессмертной храбрости партизан Советского Союза.

Разрешите мне добавить еще одну похвалу, которая имеет, так сказать, внутренний характер, — отдать должное людям английского королевского и торгового флотов — людям, которые в любое время года, в любую погоду, пренебрегая опасностями северного пути, доставляли различного рода военные материалы нашим русским союзникам. Эти люди гордо охраняли храбрейшие традиции английского флота.

В успешной обороне Красной Армией своей родины мы видим триумф страны, об'единенной против агрессора. Мы видим, что советский народ воодушевлен тем же духом, который наполнял сердца всех англичан на наших островах в дни, когда после событий в Дюнкерке противник бросил вызов нашей решимости никогда не сдаваться, хотя мы и были одни. Но здесь я должен сделать предупреждение. Там, где провалилось гитлеровское военное руководство, теперь пущена в ход вся хитрость Геббельса. Предпринимались и будут предприниматься всевозможные попытки возбудить подозрения, разжечь вражду между союзниками. Весь старый хлам снова вытащен наружу. Значительное место в этом театре марионеток занимает пугало большевизма. К счастью, нам не трудно распознать это ярко размалеванное чучело. Это — старый знакомый, появившийся в первые дни нацистского режима. Из него высыпалось уже немало опилок, он не совсем повинуется манипуляциям Геббельса, но все же снова прибегают к услугам этого чучела.

Его использовали, чтобы запугать Европу тогда, когда была захвачена Австрия, когда проглатывалась Чехословакия, когда Польша находилась под угрозой. Польша, к ее вечной славе, отказалась подчиниться.

Теперь это страшное пугало вытащено снова, на этот раз в сочетании с другой фигурой. Так, предлагают считать Гитлера спасителем европейской цивилизации. Этой фигуре кое-чего нехватает в 1943 году. Населению оккупированных стран так же трудно будет принять всерьез этот маскарад, как и нейтральным странам.

Спаситель цивилизации — какая насмешка! Гитлер — единственный виновник этой гнусной войны; Гитлер, который, не сумев поставить нас на колени в долгие месяцы 1940 года и начала 1941 года, когда мы служили камнем преткновения на его пути к мировому господству, пошел на Советский Союз хладнокровно, даже без формального ультиматума, напал на страну, с которой меньше чем два года до того он обещал сохранить дружбу; Гитлер, вместе со своими палачами истребивший сотни тысяч ни в чем неповинных чехов, поляков, греков, норвежцев, югославов, голландцев, бельгийцев, французов, русских; Гитлер — разрушитель Варшавы, Роттердама, Белграда, Ковентри, бесчисленных русских городов; Гитлер — апостол доктрины высшей расы, доктрины, в силу которой вся Европа должна быть порабощена и обречена на голод во имя немецкого господина; Гитлер, который уничтожил законность даже в своей собственной стране, — этот Гитлер претендует на роль спасителя цивилизации. Есть только один путь для того, чтобы этот человек спас цивилизацию: дать ему возможность руководить созданной им же самим чудовищной нацистской машиной до полного ее разрушения, чтобы он предстал перед самой Германией и всем миром в качестве ужасного монумента содеянного зла, — монумента, который будет для человечества вечным напоминанием о необходимости своевременно принимать меры против появления другой подобной фигуры.

В последней фазе германской пропаганды зазвучала еще одна нотка: «Продержитесь еще немного, и англо-саксы и русские отойдут друг от друга».

Как вы все знаете, эти надежды уже рухнули. В мае прошлого года мы здесь, в Лондоне, подписали англо-советский договор о союзе. Мы не только обязались совместно работать для полного уничтожения держав оси в этой войне, мы достигли соглашения по более широким принципам, которые лягут в основу нашего сотрудничества в мирное время. Мы пришли к соглашению в вопросе создания послевоенной системы, которая будет отрицанием всего того, что олицетворяет гитлеровский «новый порядок».

Противники Гитлера являются поистине об'единенными нациями. В речи премьер-министра Сталина от 6 ноября имелся ответ Гитлеру от имени Союза Советских Социалистических Республик.

Господин Сталин говорил о коалиции Англии, Советского Союза и Соединенных Штатов, которые, несмотря на различие идеологий и структуры, будут бороться против общего врага, Гитлера.

Народ Англии принимает эту программу. Мы принимаем заявление господина Сталина о том, что англо-советский договор знаменует исторический поворотный пункт в отношениях между двумя странами.

В настоящий момент английские и американские войска — товарищи по оружию Красной Армии — вместе с авиацией и военным флотом сражаются на берегах Средиземного моря, чтобы отбросить противника обратно на континент Европы, где мы будем преследовать его. Военно-воздушные силы союзников все сильнее громят заводы и коммуникации, снабжающие войска держав оси.

Сегодня мы приветствуем Красную Армию, верного преемника тех, кто боролся против тевтонских рыцарей в дни Александра Невского, против Карла XII, желавшего стать завоевателем, против великой армии императора Наполеона.

Мы приветствуем и скорбим о тех, кто доблестно пал, защищая свою родину против самого предательского и безжалостного захватчика, против ужасной угрозы для всей западной цивилизации.

Победы над Сталинградом, Ростовом, Харьковом мстят за них. Мы приветствуем их славные боевые подвиги. Мы стремимся вперед к предстоящим победам, к окончательной победе, которую мы завоюем вместе».

Торжественное празднование в Англии XXV годовщины Красной Армии

В крупнейших городах Англии состоялись массовые митинги, посвященные XXV годовщине Красной Армии.

Выступивший на митинге в **Кардиффе** заместитель премьер-министра Эттли обрисовал огромную работу, проделанную в СССР за 25 лет в деле укрепления обороны страны. Отметив, что последние наглые выступления Геббельса и Геринга и обращение Гитлера рассчитаны на то, чтобы посеять разногласия между союзниками, Эттли подчеркнул, что об'единенные нации противопоставляют этим попыткам свою решимость смести с лица земли гитлеризм.

«Я считаю, — сказал в заключение Эттли, — что Великобритания, США и СССР должны и в мирное время остаться хорошими товарищами во имя великого дела цивилизации».

В **Брайтоне** выступил с речью на митинге член военного кабинета министр внутренних дел и внутренней безопасности Герберт Моррисон. Он отметил, что ожесточенная борьба за Одессу, контрнаступление под Москвой, а затем небывало упорное сопротивление Севастополя показали миру, что Россия является огромной силой в войне. Сейчас, сказал Моррисон, Красная Армия проявляет в наступлении свое военное мастерство.

Моррисон подчеркнул, что по мере того, как битые гитлеровские солдаты откатываются назад, на первое место начинают выдвигаться гитлеровские пропагандисты. Касаясь заявления Геббельса о том, что Германия якобы «спасает Европу от большевизма», Моррисон заявил, что «никто в Англии, за исключением сумасшедших, не попадется вновь на подобную ложь». Моррисон отметил, что англо-советский союз «представляет собой нечто значительно большее, чем временное военное сотрудничество».

На митинге в **Бристоле** с речью выступил морской министр Александер. Он особо подчеркнул прозорливость советского правительства, которое предвидело германское вторжение и подготовило оборону страны. Подробно остановившись на выдающейся роли, которую сыграл Советский Военно-Морской Флот, Александер отметил самоотверженную борьбу английских моряков, доставлявших, несмотря на большие трудности, военные материалы Советскому Союзу.

Александер подчеркнул, что нельзя ни в коем случае допускать, чтобы огромные успехи Красной Армии хотя бы на один момент ослабили в английском народе сознание неотложной необходимости сделать свой собственный вклад в военные усилия для достижения победы. Александер разоблачил последние выступления Геринга и Геббельса и обращение Гитлера, как негодную попытку вызвать раскол среди об'единенных наций.

В **Шеффильде** выступил с речью министр авиационной промышленности, бывший британский посол в СССР Стафford Криппс.

«Я, — заявил Криппс, — встречался с некоторыми из вождей Красной Армии. Я знаю стойкую и непреклонную, стальную целеустремленность ее Верховного Главнокомандующего Сталина. Его мужеству, его неустанной работе, его руководству, его совершенному мастерству мы и весь мир глубоко обязаны и глубоко благодарны».

Криппс заявил, что в результате побед Красной Армии многие англичане пересмотрели свою позицию по отношению к советскому правительству и советскому народу, и в Англии возник новый взгляд на отношения с СССР. Эти новые отношения проявляются в решимости сделать все возможное, чтобы помочь советскому союзнику в борьбе против общего врага.

Выступивший на митинге в **Нью-Кастле** министр производства Литтлтон говорил о мастерстве и выдержке Главного Командования Красной Армии, несгибаемом моральном духе и мужестве советских войск, которые обеспечили их нынешние победы.

«На данном этапе, — заявил Литтлтон, — Россия выносит на себе всю тяжесть германских атак. Английские поставки России не составляют значительной по размерам доли русского вооружения, но, тем не менее, они и не носят только символический характер». Литтлтон привел затем данные о поставках оружия СССР. С октября 1941 года до конца декабря 1942 года Англия отправила Советскому Союзу 2.974 танка и свыше 3.000 самолетов. Общие же поставки вместе с США составили за это время 6.200 танков и 5.600 самолетов.

На митинге в **Кембридже** выступил член военного кабинета лорд председатель совета Джон Андерсон. Остановившись на героической борьбе Красной Армии, Андерсон сказал: «Наша дань уважения должна принимать не форму похвалы, а помощи, которую мы можем оказать, и нашего собственного участия в борьбе».

«В силу очевидных причин, — заявил Андерсон, — я не могу говорить слишком определенно о будущих операциях. Предоставим сейчас противнику гадать, где и когда будет нанесен удар, потому что пока враг остается в неведении, он распыляет свои силы».

В заключение Андерсон подчеркнул, что одна из незыблемых задач национальной политики Англии — работать вместе с русскими для победы в войне, стабилизации мира и реконструкции Европы.

На митинге в **Бирмингаме** выступил министр торговли Дальтон. Скоро — заявил он, — наступит время, когда, как обещал премьер-министр Англии и президент США, вооруженные силы Англии и Америки перейдут в наступление не только в Северной Африке, но и в нескольких пунктах на континенте».

«Борьба России, — сказал в заключение Дальтон, — дает нам великие уроки того, какую огромную ценность имеют национальное сплочение во время войны и сознание общности цели, воодушевляющее весь народ, плановая экономическая политика, не нарушаемая кастовыми интересами, огромная моральная сила общества, не разделенного классовыми раздорами». Дальтон призывал следовать примеру Советского Союза, отбросить в сторону все личные интересы и бесстрашно итти к борьбе и к победе. (ТАСС).

Секретарю Обкома ВКП(б) тов. АЛИЕВУ
Председателю Совнаркома ДАССР тов. ДАНИЯЛОВУ

Сообщаем, что взятые обязательства к 25-й годовщине Красной Армии выполнены.

План мобилизации средств 1-го квартала выполнен на 200 проц., мясопоставок—на 100 проц., семенной фонд засыпан на 104 проц., стройматериалы для дорожного строительства заготовлены на 105 проц. Кроме этого, собрано 100 тысяч рублей в Сталинский фонд победы.

Секретарь Агульского райкома ВКП(б)
МУСАЕВ.
Председатель Исполкома райсовета
депутатов трудящихся
МАГОМЕДОВ.

Секретарю Агульского райкома ВКП(б) тов. МУСАЕВУ
Председателю Исполкома районного совета депутатов трудящихся тов. МАГОМЕДОВУ

Обком ВКП(б) и Совнарком ДАССР горячо приветствуют трудящихся Агульского района, выполнивших план мобилизации средств 1 квартала на 200 процентов, план мясопоставок на 100 процентов, план засыпки семян на 104 процента, план заготовки стройматериалов для дорожного строительства на 105 процентов и собравших 100.000 рублей в Сталинский фонд победы.

Обком ВКП(б) и Совнарком ДАССР призывают трудящихся Агульского района по-боевому мобилизоваться на выполнение исторического приказа товарища Сталина от 23 февраля 1943 г.

Секретарь Обкома ВКП(б)
А. АЛИЕВ.
Зам. председателя Совнаркома ДАССР
РИХИРЕВ.

УКАЗ ПРЕЗИДИУМА ВЕРХОВНОГО СОВЕТА ДАССР

О награждении Почетными грамотами Верховного Совета Дагестанской АССР начальствующего и рядового состава Н-ского отдельного батальона ВНОС

За отличное выполнение боевых заданий Командования наградить Почетными грамотами Верховного Совета Дагестанской АССР:

1. **Ахвердова** Аскера Мамедовича — красноармейца.
2. **Ахмедова** Марзагула — красноармейца.
3. **Березнюк** Нину Михайловну — мл. сержанта.
4. **Варзиеву** Ханифу Курмановну — ефрейтора.
5. **Галкина** Павла Михайловича — лейтенанта.
6. **Демченко** Анну Карловну — ефрейтора.
7. **Драгузову** Надежду Даниловну — ефрейтора.
8. **Клюеву** Антонину Яковлевну.
9. **Корчагина** Александра Петровича — ст. сержанта.
10. **Левченко** Екатерину Матвеевну — ефрейтора.
11. **Новикова** Петра Михайловича — сержанта.
12. **Подсвирову** Веру Степановну — красноармейца.
13. **Ратушнову** Александру Максимовну — ефрейтора.
14. **Решетник** Михаила Георгиевича — ст. лейтенанта.
15. **Садко** Ивана Петровича — ст. сержанта.
16. **Сахарук** Сергея Ивановича — лейтенанта.
17. **Синельщикова** Олега Хрисанфовича — лейтенанта.
18. **Скорнякову** Нину Павловну — ефрейтора.
19. **Тулегенова** Абды-Керима — красноармейца.
20. **Щеглова** Рувима Самуиловича — ст. лейтенанта.
21. **Шут** Ивана Михайловича — сержанта.

Председатель Верховного Совета ДАССР А. ТАХТАРОВ.
Секретарь Верховного Совета ДАССР П. КУРОЧКИН.

Махач-Кала, 22 февраля 1943 г.

КОЛХОЗНАЯ ВЗАИМОПРОВЕРКА ГОТОВНОСТИ К ВЕСЕННЕМУ СЕВУ

Опыт Буйнакска—всем районам республики

Замечательную инициативу проявили в Буйнакске. По решению райкома ВКП(б) и райисполкома в колхозах района прошел недавно смотр — взаимопроверка готовности к весеннему севу. В проведении проверки приняли участие районные работники, руководители МТС, колхозов, агрономы, зоотехники, бригадиры и звеньеводы колхозов, стахановцы-колхозники. Проверкой было охвачено 26 колхозов. Участники смотровых бригад проверяли состояние тягла, сельхозинвентаря, семенных фондов, транспортных средств, ход организации бригад и звеньев, вывозки удобрений и т. д.

Взаимопроверка показала, что наиболее успешно готовятся к весне в колхозах им. Дахадаева — сел. Верхнее Казанище и «Красный Октябрь» — селение Нижнее Казанище. К моменту проверки здесь были полностью засыпаны семенные фонды, отремонтирован инвентарь, организованы бригады и звенья. Для подкормки озимых и пропашных культур звенья колхоза «Красный Октябрь» собрали 57 центнеров золы и 30 центнеров птичьего помета. Активно взялись за подготовку местных удобрений также в колхозах им. Дахадаева, сел. Верхнее Казанище, . Орджоникидзе, «Красный партизан» и других.

Взаимопроверка готовности к севу помогла вскрыть ряд недоделок, которые могли остаться незамеченными и сказаться в горячие дни посевной кампании.

В бригадах колхоза им. Чопанова в отремонтированных боронах, плугах участники проверки обнаружили много дефектов. Плохо отремонтированные плуги и бороны участники проверочных бригад обнаружили также в колхозе им. Чапаева, в «Красном партизане», им. Дахадаева, сел. Верхний Дженгутай, в колхозе им. Дударова и других.

Сильно отстает в ряде колхозов работа по засыпке семенных фондов и очистке семенного материала. В колхозе им. Чапаева, например, полностью засыпаны семена, но до посевных кондиций посевной материал не доведен. В колхозе им. Дахадаева, сел. Верхний Дженгутай, ничего не предпринимают для покрытия недостатка 11 центнеров семян фасоли и 300 центнеров картофеля. Запаздывает с очисткой семян колхоз им. Дударова и т. д.

Большое внимание, и вполне правильно, обратили участники проверки на подготовку к полевым работам живого тягла. Рабочий скот был осмотрен в каждой бригаде. Выявлены много фактов исключительно безобразного ухода за скотом. В артели «Красный партизан», сел. Дургели, часть быков болеет стригучим лишаем, у некоторых побиты холки. В колхозе им. Дударова 166 рабочих быков ниже средней упитанности, 10 совсем истощены, а освобождены от работы и поставлены на отдых и подкорм к моменту проверки было только 98 быков. В колхозе Сталин-аула насчитывается 82 рабочих быка. Рабочий скот ни за кем не закреплен. Такая обезличка привела к тому, что почти весь рабочий скот истощен.

Особенно скверно идет подготовка к севу в колхозе селения Карамахи. Здесь к началу проверки еще не приступали к ремонту инвентаря. Бригадиры не знали сколько им нужно семян, между бригадами не было заключено ни одного социалистического договора. Примерно такое же положение было выявлено в колхозе «Автономия Дагестана».

В каждом колхозе после проверки готовности к севу созывались специальные совещания бригадиров, звеньеводов с участием рядовых колхозников. На совещании обсуждались результаты проверки, намечались конкретные пути и сроки устранения всех выявленных недоделок и упущений в подготовке к весне. Взаимопроверка способствовала более широкому развертыванию социалистического соревнования между колхозами, бригадами и звеньями. Сейчас во многих колхозах развернулась упорная борьба за быстрейшее выполнение указаний проверочных бригад.

Р. ВОРОНОК.

ИЗ ПИСЕМ В РЕДАКЦИЮ

Где производить оковку ходов?

Гужевой транспорт в Дагестане, особенно в горных районах, остро нуждается в пароконных и одноконных ходах, в арбах местного типа и в отдельных деталях, необходимых для ремонта имеющегося подвижного состава.

Обозостроением в республике занят ряд леспромхозов Управления местной топливной промышленности, в основном Сталь-Сулейманский и Буйнакский леспромхозы, имеющие механизированные цехи. Выпуск продукции этих цехов значителен, но вся беда в том, что часть продукции пропадает, портится еще до поступления к потребителям. Леспромхозы изготовляют только деревянные части ходов, а сборку и оковку (кузнечные работы) производят другие организации, территориально оторванные от леспромхозов. Вследствие очередности в потоке грузов по железной дороге, нередки случаи, когда детали, подлежащие отправке из леспромхозов организациям, производящим сборку и оковку ходов, продолжительное время лежат на станциях железных дорог, причем под открытым небом. Под влиянием часто меняющейся температуры и влажности воздуха детали коробятся, дают трещины. Особенно портятся колеса — наиболее ответственная часть ходов и наиболее трудоемкие в изготовлении. Нередки случаи, когда по этим причинам 50 процентов деталей в партии, подлежащей отгрузке, полностью или частично приходят в негодность.

Невольно возникает вопрос — почему сами леспромхозы не производят оковки? Ведь для оковки ходов не требуется сложного оборудования, не требуются и рабочие особенно высокой квалификации!

Все дело в том, что этому не придавали значения. Леспромхозы просто избегают оковочных работ, как не освоенных. Но ведь два с половиною-три года тому назад и производство деревянных деталей ходов было для леспромхозов делом новым, неосвоенным. Начав с кустарщины, леспромхозы теперь имеют оборудованные механизированные цехи обозостроения, не только выполняющие, но и перевыполняющие задания.

Оковка должна безусловно производиться в цехах обозостроения, и леспромхозы должны выпускать не детали ходов, а вполне готовые для работы хода. При этих же цехах должны быть организованы и отделения по ремонту ходов. В настоящее время значительная часть ходов в республике, не достигнув полной амортизации, списывается ввиду отсутствия пунктов ремонта. При недостатке гужевого транспорта это не допустимо.

П. РЕДИН.
Диспетчер Управления местной топливной промышленности.

СПРАВОЧНАЯ ТАБЛИЦА
26-го тиража выигрышей Государственного займа второй пятилетки

(выпуск четвертого года).

№№ серий	№№ облигаций	Размер выигрыша в руб.	№№ серий	№№ облигаций	Размер выигрыша в руб.
00164	02*)	500	11754	03*)	1000
00243	17*)	500	11847	30*)	500
00272	27*)	500	11866	28*)	500
00364	1—50	200	11989	10*)	500
00456	34*)	500	12092	44*)	500
00480	1—50	200	12186	1—50	150
00506	1—50	150	12233	19*)	500
01028	20*)	500	12264	01*)	500
01076	17*)	500	12291	48*)	500
01128	40*)	500	12416	45*)	500
01590	32*)	500	12440	1—50	200
01695	31*)	500	12531	04*)	500
02349	34*)	500	12758	44*)	500
02605	39*)	500	13008	1—50	200
02663	43*)	500	13265	06*)	500
02737	50*)	500	13325	1—50	150
02887	19*)	500	13375	02*)	500
03021	05*)	1000	13542	41*)	500
03064	1—50	200	13592	1—50	200
03097	39*)	500	13631	1—50	150
03111	26*)	500	13997	10*)	500
03120	40*)	500	14025	39*)	500
03166	50*)	500	14080	42*)	500
03418	1—50	150	14390	40*)	1000
03974	23*)	500	14396	1—50	200
04011	17*)	500	14441	03*)	500
04165	32*)	500	14502	41*)	500
04293	46*)	500	14604	1—50	150
04306	48*)	500	14819	01*)	500
04571	48*)	500	15386	16*)	500
04692	28*)	500	15616	1—50	150
04746	16*)	500	15653	11*)	500
04856	1—50	150	15720	19*)	500
04923	42*)	500	15877	17*)	500
04991	06*)	500	15907	04*)	500
05268	49*)	500	15960	28*)	500
05287	1—50	200	16191	33*)	500
05348	22*)	500	16240	50*)	500
05387	13*)	500	16339	21*)	500
05755	16*)	500	16367	43*)	500
06129	03*)	500	16403	1—50	200
06164	47*)	500	16578	1—50	200
06598	01*)	500	16702	1—50	200
06645	1—50	200	16727	27*)	500
06776	15*)	500	17284	1—50	200
07105	19*)	500	17349	28*)	500
07188	41*)	500	17354	31*)	500
07508	40*)	500	17470	1—50	200
07850	10*)	500	17511	1—50	200
07874	48*)	500	17577	1—50	150
07925	1—50	200	17754	47*)	500
07976	28*)	500	17789	40*)	500
08171	1—50	150	17823	10*)	3000
08307	1—50	150	17831	45*)	500
08328	09*)	500	17977	47*)	500
08564	26*)	500	18182	20*)	1000
08578	26*)	500	18383	1—50	200
08639	35*)	500	18568	26*)	500
08772	1—50	150	18574	1—50	200
09060	1—50	200	18733	03*)	500
09242	1—50	150	18784	1—50	200
09255	05*)	500	18884	1—50	200
09309	1—50	150	18932	11*)	500
09430	1—50	150	18954	08*)	500
09676	17*)	500	19120	1—50	200
10259	49*)	500	19128	24*)	500
10634	1—50	150	19165	36*)	500
10881	1—50	200	19274	1—50	200
10975	1—50	200	19282	1—50	200
10994	47*)	500	19365	1—50	200
11233	42*)	1000	19383	50*)	500
11347	39*)	500	19409	10*)	500
11379	1—50	200	19373	1—50	200
11383	1—50	200	19579	1—50	150
11509	28*)	500	19638	33*)	500
11616	42*)	500	19732	1—50	150
11660	17*)	500	19940	35*)	500
11753	1—50	150			

*) На остальные 49 номеров облигаций этой серии выпали выигрыши по 150 рублей.

Кинотеатр «ТЕМП»
С 16 февраля демонстрируется новый художественный фильм
«ПАРЕНЬ ИЗ НАШЕГО ГОРОДА».
АНОНС: «Как закалялась сталь».

ОБ'ЯВЛЕНИЯ

Школа ФЗУ Дагрыбтреста об'являет набор слушателей в группу судомотористов. Срок обучения 1 год. Стипендия до 120 рублей. Принятые обеспечиваются общежитием и столовой. Заявления принимаются до 1 марта 1943 года.

Адрес: ул. Дербентская, № 2 (около большого базара).

15 февраля из дома № 24 по улице Индустриальной ушел мальчик 6 лет по имени Атай Атаев, одетый в черное пальто с черным каракулевым воротником, на голове шапка-ушанка, лицо смуглое, нет переднего зуба. Лиц, знающих его местопребывание, просим сообщить по адресу: ул. Котрова, 24, Радиокомитет, Патимат Хайбулиной.

ТРЕБУЮТСЯ:

Дагрыбтресту — для работы на рыбозаводах и в аппарате: старшие бухгалтеры, зам. ст. бухгалтеров, бухгалтеры отделов, бухгалтеры-ревизоры, табельщики, учетчики, экономисты, нормировщики, засольщики, трактористы, плотники, кузнецы, шоферы, слесари, техники, весельщики, ловцы, уборщики, столяр, мотористы, машинисты.

Махачкалинскому Электротоку — инженеры, теплотехники-механики, техники-механики, начальник планового отдела, начальник снабжения, старшие бухгалтеры, машинисты паровых машин и дизелей, кочегары, слесари, токари, электромонтеры.

Обращаться в отдел кадров Электротока, ул. Октябрьская, № 2.

Махачкалинскому райтрансторгпиту — на работу в конторе: старший бухгалтер, бухгалтер (знакомый с работой торговых предприятий), бухгалтер столовой, экономист-статистик. Обращаться: Буйнакская, 47.

Управлению Автотранспорта — инженер по автотранспорту, начальник планового отдела, счетовод-кассир, агенты на тракты по проверке автомашин, слесари, токарь-инструментальщик, кузнец, ученики-слесари по автоделу. Обращаться: ул. 8 марта, 54.

Махачкалинскому горпищекомбинату — для работы на рыбозаводе Манас: бригадир ставного невода, рабочие, ловцы. Оплата по соглашению. Обращаться: Набережная, 39.

Ответственный редактор
Д. ШИЛОВ.

Адрес редакции и издательства: гор. Махач-Кала, Пушкинская, 6.

Телефоны: зам. ответ. редактора — 1-05, ответ. секретаря — 8-04, общий — 3-22, отделов: промышленно-транспортного — 2-48, сельскохозяйственного — 7-83, писем и рабселькоров — 9-80, выпускающего — 8-44, издательства — 1-87, отдела об'явлений и заказов — 2-11.

Неопубликованные рукописи обратно не возвращаются.

С—3318.

Типография издательства «Дагестанская правда».

Заказ № 150.

Пролетарии всех стран, соединяйтесь!

ДАГЕСТАНСКАЯ ПРАВДА

Орган обкома и махачкалинского горкома ВКП(б) и Верховного Совета ДАССР

№ 46 (6312) | Четверг, 25 февраля 1943 г. | Цена 20 коп.

ПРИКАЗ ВЕРХОВНОГО ГЛАВНОКОМАНДУЮЩЕГО—ПРИЗЫВ К НОВЫМ ГЕРОИЧЕСКИМ ПОДВИГАМ НА ФРОНТЕ И В ТЫЛУ

Все наши силы, всю энергию—на дело освобождения нашей земли от фашистских захватчиков

Приказ товарища Сталина ведет нас к победе

(Передовая „Правды“ за 24 февраля)

XXV годовщину своего существования Красная Армия встретила в решающий момент Отечественной войны советского народа против немецко-фашистских захватчиков. В этот знаменательный день Верховный Главнокомандующий товарищ Сталин обратился с приказом к красноармейцам и краснофлотцам, командирам и политработникам, партизанам и партизанкам. Этот приказ встречен с огромным энтузиазмом всем советским народом. В этом историческом приказе с предельной ясностью и четкостью подытожен путь, пройденный Красной Армией за 20 месяцев войны, в нем мудро и прозорливо определены задачи дальнейшей борьбы для достижения полной победы над врагом.

«Красная Армия есть армия защиты мира и дружбы между народами всех стран». В течение двух десятилетий Красная Армия стояла на страже мирного хозяйственного и культурного строительства, развернувшегося в нашей стране в невиданных масштабах. Но гитлеровская Германия подло и вероломно напала на нашу Родину. Немецко-фашистская грабьармия вторглась в нашу страну, сея смерть и разрушения на советской земле. Полки Красной Армии выступили в поход против немецких захватчиков. **«С этого времени Красная Армия превратилась в армию смертельной борьбы с гитлеровскими войсками, в армию мстителей за насилия и унижения, причиняемые немецко-фашистскими подлецами нашим братьям и сестрам в оккупированных районах нашей Родины».**

В течение 20 месяцев Красная Армия героически сражается с врагом, она несет одна, — ввиду отсутствия второго фронта в Европе, — всю тяжесть войны против гитлеровской Германии и ее прихвостней. Бешеный натиск фашистских полчищ натолкнулся на стену стойкости, упорства и героизма советских войск. Летом и осенью 1942 года Красная Армия своим мужественным сопротивлением сорвала планы гитлеровских захватчиков, нанесла им огромный урон и заложила прочный фундамент для победы над врагом. Героическая оборона Севастополя и Одессы, упорное сражение под Москвой и в Кавказских предгорьях, у Ржева и под Ленинградом, величайшая в истории войн битва под Сталинградом—эти славные страницы самоотверженной борьбы Красной Армии будут вечно жить в памяти советского народа, в памяти свободолюбивых народов всего мира.

Три месяца назад Красная Армия начала наступательные операции, инициатива военных действий перешла в ее руки. В тяжелых условиях зимы советские войска наступают по фронту в полторы тысячи километров, почти повсюду достигая успеха, причем темпы и ударная сила нашего наступления не ослабевают. За 3 месяца Красная Армия очистила от немецко-фашистской нечисти обширную территорию, вновь водрузила красное знамя советской власти над сотнями городов и тысячами населенных пунктов.

С исключительной глубиной и прозорливостью в приказе товарища Сталина вскрыты корни изменений, происшедших за эти 3 месяца, причины поражения вражеских войск и успехов Красной Армии. В первый период войны немецкие захватчики обладали рядом преимуществ перед нашей армией в силу внезапности своего разбойничьего нападения на нашу мирную страну. Но товарищ Сталин еще тогда указывал, что значение этих преимуществ неизбежно будет сведено на-нет ходом войны. Еще год тому назад в приказе к XXIV годовщине Красной Армии товарищ Сталин указал, что судьба войны будет решаться постоянно действующими факторами, какими являются прочность тыла, моральный дух армии, количество и качество дивизий, вооружение армии, организаторские способности начальствующего состава армии.

Жизнь полностью подтвердила сталинское предвидение. За время войны изменилось соотношение сил на советско-германском фронте. В ходе войны фашистская Германия все более и более истощается и становится слабее, а Советский Союз все более и более развертывает свои резервы и становится сильнее. **«Время работает против фашистской Германии».**

Красная Армия нанесла гитлеровской армии огромные потери людьми и техникой. За время войны немецко-фашистские войска в боях с Красной Армией потеряли до 9 миллионов солдат и офицеров, из них не менее 4 миллионов убитыми. За 3 месяца наступательных боев Красная Армия разбила 112 дивизий противника, при этом более 700 тысяч человек было убито и более 300 тысяч человек взято в плен. Армии гитлеровских союзников — румын, итальянцев и венгров — брошенные на советско-германский фронт, полностью разгромлены Красной Армией. Только за 3 месяца советского наступления немцы потеряли свыше 7 тысяч танков, 4 тысячи самолетов, 17 тысяч орудий и много другого вооружения.

Немцы, несомненно, приложат все усилия к тому, чтобы покрыть эту колоссальную убыль в людях и технике. Но делать это будет не легко — ввиду крайнего напряжения всех ресурсов Германии, ввиду нехватки людских резервов. Во всяком случае потребуется немало времени для того, чтобы собрать и обучить новые части, чтобы восполнить огромные потери в технике. А время не ждет.

В ходе войны изменилось соотношение сил между Красной Армией и немецко-фашистскими войсками и в другом отношении. Немцы начали свой разбойничий поход против Советского Союза, вооруженные опытом почти двух лет ведения военных действий в Европе в крупных масштабах с применением современной боевой техники. Такого военного опыта наша армия в первый период войны, естественно, еще не могла иметь. Но за 20 месяцев и это преимущество немецко-фашистской армии было устранено. **«В ходе войны Красная Армия стала кадровой армией. Она научилась бить врага наверняка с учетом его слабых и сильных сторон, как этого требует современная военная наука».**

В ходе войны разбиты впрах глупые выдумки гитлеровских вралей насчет «превосходства» немецкой стратегии, немецкого военного искусства. Весь мир видел, как советские войска нанесли хваленым немецким полководцам такие удары, как уничтожение огромной отборной немецко-фашистской армии в районе Сталинграда, как другие серьезные операции по окружению и ликвидации вражеских войск, могущие послужить образцом военного искусства. Успех этих операций свидетельствует о правильности стратегии Командования Красной Армии, он является признаком зрелости наших командиров, которые стали подлинными мастерами вождения войск, овладевшими гибкой тактикой маневрирования.

Победы Красной Армии вселяют великую радость и законную гордость в сердца советских людей. Исторический приказ товарища Сталина мобилизует советский народ на дальнейшую борьбу до полной, окончательной победы над врагом. С беспримерным мужеством и героизмом сражаются советские воины против ненавистного врага. Советские патриоты в тылу своим самоотверженным героическим трудом помогают Красной Армии разбить врага, снабжая наши войска все растущим количеством вооружения и боеприпасов. Советский народ знает, что для освобождения Родины от немецко-фашистских захватчиков, для окончательной победы над ними необходимо напряжение всех наших сил, мобилизация всех наших возможностей.

Приказ товарища Сталина напоминает воинам Красной Армии, всем советским людям заветы нашего учителя Ленина: **«Первое дело—не увлекаться победой и не кичиться, второе дело — закрепить за собой победу, третье — добить противника».**

Было бы вреднейшим самообольщением полагать, что с гитлеровской армией покончено и нашим войскам остается лишь преследовать ее до полного изгнания из нашей страны. **«Думать так — значит переоценить свои силы, недооценить силы противника и впасть в авантюризм. Враг потерпел поражение, но он еще не побежден. Немецко-фашистская армия переживает кризис ввиду полученных от Красной Армии ударов, но это еще не значит, что она не может оправиться. Борьба с немецкими захватчиками еще не кончена, она только развертывается и разгорается».**

Ни тени благодушия, беспечности, зазнайства не должно быть в наших рядах! Немцы яростно сопротивляются, бросаются в контратаки, стараются закрепиться на оборонительных рубежах, готовят новые авантюры. Красной Армии предстоит еще упорная борьба против подлого, вероломного врага, который пока еще силен. Эта борьба потребует времени и жертв.

Верховный Главнокомандующий товарищ Сталин приказал:

«1. Неустанно совершенствовать боевую выучку и укреплять дисциплину, порядок и организованность во всей Красной Армии и Военно-Морском Флоте,

2. Усилить удары по вражеским войскам, неустанно и упорно преследовать врага, не давать ему закрепляться на оборонительных рубежах, не давать ему отдыха ни днем, ни ночью, резать коммуникации врага, окружать вражеские войска и уничтожать их, если они отказываются сложить оружие.

3. Шире раздуть пламя партизанской борьбы в тылу врага, разрушать коммуникации врага, взрывать железнодорожные мосты, срывать переброску неприятельских войск, подвоз оружия и боеприпасов, взрывать и поджигать воинские склады, нападать на неприятельские гарнизоны, не давать отступающему врагу сжигать наши села и города, помогать всеми силами, всеми средствами наступающей Красной Армии.

В этом залог нашей победы».

Приказ товарища Сталина еще больше укрепляет нашу веру в победу, он является призывом к новым героическим подвигам. Под бессмертным знаменем великого Ленина, под мудрым водительством великого Сталина — вперед к победе!

Смерть немецким захватчикам!

УКАЗ ПРЕЗИДИУМА ВЕРХОВНОГО СОВЕТА СССР

О присвоении звания Героя Советского Союза начальствующему составу Военно-Морского Флота

За образцовое выполнение боевых заданий Командования на фронте борьбы с немецкими захватчиками и проявленные при этом отвагу и геройство присвоить звание **Героя Советского Союза** с вручением ордена **Ленина** и медали **«Золотая Звезда»**:

1. Капитану **Баштиркову** Андрею Андреевичу.
2. Сержанту **Гаврилову** Владимиру Николаевичу.

Председатель Президиума Верховного Совета СССР М. КАЛИНИН.

Секретарь Президиума Верховного Совета СССР А. ГОРКИН.

Москва, Кремль, 22 февраля 1943 г.

ЭТО—ПРИКАЗ И БОЙЦАМ ТРУДОВОГО ФРОНТА

Приказ Верховного Главнокомандующего товарища Сталина вызвал большое воодушевление на заводе Двигательстрой. Во всех цехах проводятся беседы. Стахановка токарь тов. Ненахова заявила:

— С радостью читала я строки приказа, где говорится, что, благодаря самоотверженному труду рабочих, работниц, инженеров и техников промышленности, за время войны возросло производство танков, самолетов, орудий. Похвала товарища Сталина обязывает нас трудиться еще самоотверженнее, чтобы помочь Красной Армии полностью изгнать врага из советской страны.

23 февраля в честь XXV годовщины Красной Армии тов. Ненахова стояла на стахановской вахте и выполнила задание на 187 процентов. После обсуждения приказа товарища Сталина тов. Ненахова обязалась выполнять задания не меньше, чем на 200 процентов.

Бригадир Евдокия Бондарева первая в цехе, где начальником тов. Зинович, освоила введенную в дни соревнования в честь XXV годовщины Красной Армии новую технологию. Тов. Бондарева говорит:

—Так же, как и фронтовики, бойцы трудового фронта добились серьезных успехов. Но товарищ Сталин предупреждает нас против благодушия, беспечности, зазнайства. Товарищ Сталин приказал Красной Армии укреплять дисциплину, порядок и организованность. Это — приказ и бойцам трудового фронта. Враг еще силен, борьба с ним потребует времени, жертв, напряжения наших сил и мобилизации всех наших возможностей. Вот почему мы не имеем права успокаиваться, а должны работать с еще большим напряжением. Мои три брата сражаются на фронтах Отечественной войны. Один был на Северном Кавказе, другой на Воронежском фронте, третий — на Центральном. Читая сообщения об освобождении все новых и новых городов, я горжусь тем, что в этом великом и святом деле участвуют и мои братья. Но я понимаю, что мало гордиться только этим, нужно и самой участвовать в великой борьбе народа. У каждого из нас есть родной человек на фронте. Кто же, как не мы сами, поможет им! Лучше работаешь — значит больше помогаешь своим родным на фронте.

XXV годовщину Красной Армии многие стахановцы отметили досрочным выполнением месячных заданий. Шишельники тт. Хизриев и Яхьяев, сборщицы тт. Колеськова и Чертова выполнили февральское задание больше чем на 130 процентов. 128 процентов задания дали заливщики тт. Абачараев и Сулейманов. На 112 процентов выполнила месячное задание сборщица форм Гусейнова Айшат, награжденная орденом Красной Звезды.

Коллектив мастера тов. Бебешко, став на стахановскую вахту в честь XXV годовщины Красной Армии, выполнил 23 февраля задание на 112 процентов.

А. БАЧИНСКИЙ.

С новой энергией—за работу!

ДЕРБЕНТ, 24 февраля. **(По телефону наш корр.).** С затаенным дыханием слушали передававшийся по радио приказ Верховного Главнокомандующего товарища Сталина во всех цехах и бригадах Дербентского паровозного депо. В этот день коллектив депо трудился с особой энергией.

— Когда гудок возвестил начало работы, — рассказывает паровозный мастер тов. Задорожный, — сразу почувствовалось, что люди взялись за дело с новой энергией, с горячим желанием трудиться еще лучше.

Бригадир автоматного цеха Семен Алексеевич Ягупенко сказал:

— Приказ товарища Сталина вызывает в наших сердцах законную гордость за Красную Армию, ее славных полководцев и весь советский народ, сумевший оснастить свою армию всем необходимым для нанесения смертельных ударов гитлеровской военной машине. Победы Красной Армии являются залогом того, что скоро наступит время, когда ненавистный враг будет окончательно изгнан из пределов нашей Родины.

Бригада автоматного цеха обязалась в ответ на приказ Верховного Главнокомандующего досрочно закончить установку и монтаж новой линии и насоса для подачи сжатого воздуха, что повысит производительность цеха на 30-35 процентов. Комплексные ремонтные бригады тт. Маслова и Сушко, выпустившие за две декады февраля из оздоровительного ремонта сверх плана 7 паровозов, дали слово до конца месяца выпустить еще 4 паровоза. Слесари-стахановцы тт. Гненный и Ивлев обязались повысить производительность труда на 20 процентов. Конкретные обязательства по увеличению технической скорости и экономии топлива приняли на себя паровозные бригады, где старшими машинистами тт. Чумаченко и Крицкий.

А. ЛИТВАК.

Будем гвардейцами тыла

23 февраля коллектив трикотажной фабрики им. Долорес Ибаррури обсудил на митинге приказ Верховного Главнокомандующего товарища Сталина. Выступившая на митинге комсомолка-стахановка тов. Орлатая заявила:

— Слова товарища Сталина о том, что началось массовое изгнание врага из советской страны, преисполнили наши сердца несказанной радостью. Товарищ Сталин в то же время предупреждает, что Красной Армии предстоит еще суровая борьба. Это возлагает большие обязанности и на нас, работающих в тылу. Мы должны равняться по Красной Армии, должны стать гвардейцами тыла. Лично я обязуюсь в ответ на приказ товарища Сталина систематически выполнять задания на 180 процентов и призываю всех работниц последовать моему примеру. Самоотверженным трудом поможем нашим братьям на фронте полностью выполнить исторический приказ товарища Сталина.

Работница тов. Кравец обязалась ежедневно вырабатывать полторы нормы. Конкретные обязательства взяли на себя и другие работницы.

Коллектив фабрики дал слово выполнить квартальный план не меньше чем на 110 процентов, завершить годовую программу к 5 декабря, повысить производительность труда на 5 процентов и снизить расход сырья на 3 процента.

Три месяца назад войска Красной Армии начали наступление на подступах Сталинграда. С тех пор инициатива военных действий находится в наших руках, а темпы и ударная сила наступательных операций Красной Армии не ослабевают...

Началось массовое изгнание врага из советской страны.

Из приказа Верховного Главнокомандующего товарища Сталина от 23 февраля 1943 года.

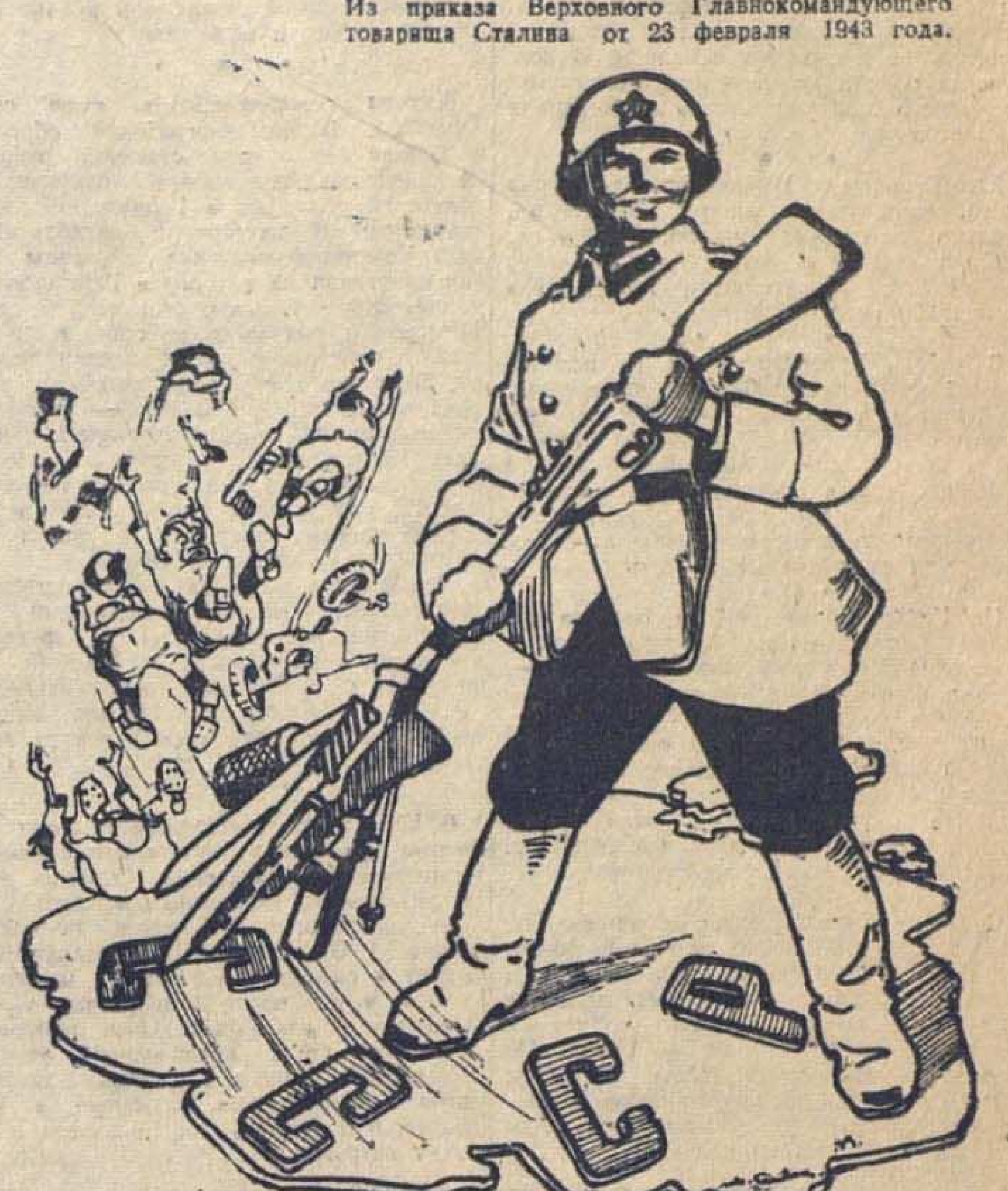

Рис. худ. М. Сивака.

„ЕЩЕ ЛУЧШЕ ПОМОГАТЬ КРАСНОЙ АРМИИ!“

С огромным под'емом встретили железнодорожники Махачкалинского отделения движения приказ Верховного Главнокомандующего товарища Сталина о XXV годовщине Красной Армии. Везде состоялись многолюдные митинги и собрания.

Коллектив смены дежурного по станции Махач-Кала-порт г. Дубровина собрался утром, перед началом работы. После того, как был зачитан приказ товарища Сталина, выступили рабочие и работницы — лучшие люди смены. С нескрываемой радостью говорили они о победах героической Красной Армии, о том, что началось очищение советской земли от фашистской нечисти.

Дозорный сигналист-стахановка т. Кузнецова заявила:

— Красная Армия с боями продвигается вперед, на Запад. Все новые города освобождают наши храбрые воины от ига немецких захватчиков. Это большая радость, это первые дни того праздника, о котором говорил нам наш великий вождь товарищ Сталин. Но мы должны хорошо запомнить слова товарища Сталина о том, что борьба с гитлеровскими ордами еще не кончена, она только разгорается. И наш долг сейчас еще лучше помогать Красной Армии в ее тяжелой борьбе.

Работники смены единодушно решили напрячь все свои силы для обеспечения бесперебойной работы станции. Не задерживать поезда, грузить и выгружать как можно быстрее!

Воодушевленные приказом великого полководца Красной Армии, ремонтники Махачкалинского паровозного депо работают со все возрастающей энергией. В торжественный день — 23 февраля печник Сонков выполнил задание на 300 процентов. Котельщики Клюцев и Капитонов перевыполнили сменные нормы вдвое.

Выступая на собрании, кузнец-стахановец т. Назаренко сказал: «Задача Красной Армии выполнить приказ товарища Сталина, очистив нашу Родину от ненавистных оккупантов. Наша задача — работать в тылу как можно лучше, чтобы помочь Красной Армии». В тот же день кузнец Назаренко и его молотобоец тов. Дружинин выработали 300 процентов нормы.

ПРИВЕТСТВИЯ ИНОСТРАННЫХ ГОСУДАРСТВЕННЫХ ВОЕННЫХ И ОБЩЕСТВЕННЫХ ДЕЯТЕЛЕЙ В СВЯЗИ С XXV ГОДОВЩИНОЙ КРАСНОЙ АРМИИ

ТЕЛЕГРАММА ПРЕЗИДЕНТА СОЕДИНЕННЫХ ШТАТОВ АМЕРИКИ г. ФРАНКЛИНА Д. РУЗВЕЛЬТА ПРЕДСЕДАТЕЛЮ СОВЕТА НАРОДНЫХ КОМИССАРОВ СССР тов. И. В. СТАЛИНУ

От имени народа Соединенных Штатов я хочу выразить Красной Армии по случаю ее 25-й годовщины наше глубокое восхищение ее великолепными, непревзойденными во всей истории достижениями. В течение многих месяцев, несмотря на громадные потери материалов, транспортных средств и территории, Красная Армия не давала возможности самому могущественному врагу достичь победы. Она остановила его под Ленинградом, под Москвой, под Воронежем, на Кавказе, и, наконец, в бессмертном сталинградском сражении Красная Армия не только нанесла поражение противнику, но и перешла в великое наступление, которое попрежнему успешно развивается вдоль всего фронта, от Балтики до Черного моря.

Вынужденное отступление противника дорого обходится врагу людьми, материалами, территорией и в особенности тяжело отражается на его моральном состоянии. Подобных достижений может добиться только армия, обладающая умелым руководством, прочной организацией, соответствующей подготовкой и, прежде всего, решимостью победить противника, невзирая на собственные жертвы.

В то же самое время я хочу воздать должное русскому народу, в котором Красная Армия берет свои истоки и от которого она получает своих мужчин, женщин и снабжение. Русский народ также отдает все свои силы войне и приносит высшие жертвы. Красная Армия и русский народ, несомненно, заставили вооруженные силы Гитлера итти по пути к окончательному поражению и завоевали на долгие времена восхищение народа Соединенных Штатов.

Франклин Д. РУЗВЕЛЬТ.

Вашингтон, 22 февраля 1943 г.

ТЕЛЕГРАММА ПРЕДСЕДАТЕЛЯ СОВЕТА НАРОДНЫХ КОМИССАРОВ СССР тов. И. В. СТАЛИНА ПРЕЗИДЕНТУ СОЕДИНЕННЫХ ШТАТОВ АМЕРИКИ ФРАНКЛИНУ Д. РУЗВЕЛЬТУ

Прошу Вас принять мою искреннюю благодарность за Ваше дружественное послание по случаю 25-й годовщины Красной Армии и за высокую оценку ее боевых успехов.

Разделяю Вашу уверенность в том, что эти успехи открывают путь к конечному поражению нашего общего врага, который должен быть и будет сокрушен об'единенной мощью наших стран и всех свободолюбивых народов.

И. СТАЛИН.

ТЕЛЕГРАММА КОРОЛЯ ГРЕЦИИ ГЕОРГА II ПРЕДСЕДАТЕЛЮ ПРЕЗИДИУМА ВЕРХОВНОГО СОВЕТА СССР М. И. КАЛИНИНУ

25-я годовщина Красной Армии, совпавшая с ее славными победами в нынешней кампании, дает мне повод выразить Вам, господин президент, мое собственное восхищение и восхищение моего народа советскими армиями, воздать им должное и выразить нашу уверенность в неизбежном низвержении агрессоров.

ГЕОРГ II.

Лондон, 23 февраля 1943 г.

ИОСИФУ СТАЛИНУ, ПРЕМЬЕРУ СССР

Лейбористский Совет Нового Южного Уэльса посылает свои приветствия Красной Армии по случаю годовщины ее существования. Тредюнионы поздравляют вооруженные силы с великолепной победой над фашизмом. Выражаем величайшее восхищение армией рабочих. Считаем занятие Харькова наибольшим блестящим достижением в военной истории. Желаем всяческого успеха на пути к окончательной победе.

КИНГ,

Секретарь лейбористского Совета Нового Южного Уэльса.

Сидней, Австралия.

23 февраля 1943 г.

ТЕЛЕГРАММА ПРЕДСЕДАТЕЛЯ СОВЕТА НАРОДНЫХ КОММИСАРОВ СССР тов. И. В. СТАЛИНА ГЕНЕРАЛИССИМУСУ ЧАН КАЙ-ШИ

Прошу Вас принять мою искреннюю благодарность за Ваши дружественные поздравления по случаю 25-й годовщины Красной Армии и ее успехов в борьбе против гитлеровских захватчиков.

Шлю Вам и в Вашем лице китайскому народу наилучшие пожелания и сердечные приветствия.

И. СТАЛИН.

ВЕРХОВНОМУ ГЛАВНОКОМАНДУЮЩЕМУ КРАСНОЙ АРМИИ ГОСПОДИНУ ИОСИФУ ВИССАРИОНОВИЧУ СТАЛИНУ

Вновь формируемая чехословацкая воинская часть в СССР поздравляет Вас и в Вашем лице весь личный состав героической Красной Армии с праздником 25-й годовщины Красной Армии. К этому юбилею советские войска пришли с большими победами над нашим общим врагом, которых они достигли под Вашим мудрым и гениальным руководством. Последние победы—крупный вклад в дело полного разгрома ненавистного врага.

Мы восхищаемся беспримерным искусством героической Красной Армии и исполнены желания в скором времени присоединиться к нашим товарищам на фронте, чтобы бок-о-бок с доблестной Красной Армией громить немецко-фашистских захватчиков.

Все бойцы, командиры чехословацкой воинской части в СССР желают Вам и всей Красной Армии дальнейших успехов в деле быстрейшего разгрома немецко-фашистских оккупантов.

Надпоручик ДОЧКАЛ.

МОСКВА, ГОСПОДИНУ ПРЕМЬЕРУ ИОСИФУ СТАЛИНУ

В 25-ю годовщину доблестной Красной Армии я считаю своим долгом выразить Вашему Превосходительству самые искренние поздравления по случаю блестящих побед, одержанных войсками под Вашим Верховным Командованием. Я присоединяю одновременно к этим поздравлениям свои пожелания, чтобы героизм Вашей армии, а также несокрушимое сопротивление польской нации были вскоре увенчаны победой и справедливым и длительным миром.

СИКОРСКИЙ.

Лондон, 23 февраля 1943 г.

МОСКВА, КРЕМЛЬ. СТАЛИНУ

От имени коллектива демократических украинцев в Аргентине поздравляем с XXV годовщиной Красную Армию, Морской Флот и Авиацию и их великого основателя и руководителя Сталина. Мы далеки от нашей Родины, терзаемой подлым врагом, но наши сердца с ее непримиримыми защитниками. Им приходится праздновать XXV годовщину Красной Армии в трудные для мира часы. Но цивилизация восторжествует. Братья по оружию во всем мире восхищаются вами. Мы не пожалеем сил, чтобы помочь героическим освободителям нашей дорогой Украины от фашистского ига.

Украинский демократический комитет помощи Советскому Союзу

Председатель МИСЛИВЕЦ.

Секретарь ДОБРЯНСКИЙ.

Буэнос-Айрес.

Аргентина.

18 февраля 1943 г.

Прием у заместителя Народного Комиссара Обороны СССР Маршала Советского Союза тов. Б. М. Шапошникова

23 февраля 1943 г. по случаю XXV годовщины Красной Армии и Военно-Морского Флота Заместитель Народного Комиссара Обороны СССР Маршал Советского Союза тов. Б. М. Шапошников устроил в гор. Куйбышеве прием для военных и военно-морских атташе и их помощников при иностранных посольствах и миссиях в СССР.

На приеме присутствовали военные и военно-морские атташе и их помощники, а также Заместитель Народного Комиссара Иностранных Дел тов. С. А. Лозовский, контр-адмирал тов. М. М. Долинин и ответственные сотрудники НКО, НКВМФ и НКИД.

От Советского Информбюро

Утреннее сообщение 24 февраля

В течение ночи на 24 февраля наши войска вели наступательные бои на прежних направлениях.

* * *

Западнее Ростова-на-Дону наши войска вели наступательные бои. Бойцы Н-ской части переправились через водный рубеж, заняли ряд выгодных высот и уничтожили до роты немецкой пехоты. Стремясь задержать продвижение наших войск, немцы вводят в бой крупные силы авиации. Советские истребители и зенитчики прикрывают наземные войска и уничтожают вражеские самолеты. В воздушных боях и на аэродромах в течение вчерашнего дня уничтожено 35 немецких самолетов.

* * *

Юго-западнее Ворошиловграда наши части, продвигаясь вперед, заняли несколько населенных пунктов. Группа советских танкистов уничтожила 6 немецких орудий, 10 автомашин и истребила свыше 200 гитлеровцев.

* * *

В районе Красноармейское на позиции Н-ской части немцы бросили в контратаку 30 танков. Наши артиллеристы открыли огонь и прямой наводкой уничтожили 7 вражеских танков. Кроме того, 4 немецких танка подбили бронебойщики. Оставив на поле боя 11 подбитых и сожженных танков, гитлеровцы поспешно отступили на исходные позиции.

* * *

На Украине наши войска, овладев городом Лебедин, продвигались вперед. Советские танкисты и моторизованная пехота в бою за один населенный пункт истребили до 300 гитлеровцев. Захвачены трофеи, в том числе 8 противотанковых орудий, 37 автомашин, большой склад боеприпасов и склад с вооружением. На другом участке наши бойцы стремительной атакой заняли сильно укрепленный опорный пункт противника.

* * *

Севернее Курска наши войска взломали укрепленную линию немецкой обороны, переправились через водный рубеж и овладели рядом населенных пунктов. Уничтожено до 600 немецких солдат и офицеров. Взяты пленные и трофеи. На другом участке наши бойцы истребили 9 и 10 роты 462 немецкого полка и специальный отряд унтерофицеров, в котором насчитывалось 90 человек.

* * *

Партизаны отряда, действующего в одном из районов Ровенской области, разгромили имение новоиспеченного помещика, прибывшего из Германии. Сожжены хозяйственные постройки, сельскохозяйственный инвентарь и склады с хлебом. На следующий день партизаны пустили под откос железнодорожный эшелон противника. В результате крушения и завязавшейся перестрелки с железнодорожной охраной истреблено до 100 немецких солдат и офицеров.

* * *

Жители освобожденного ныне села Тиминово, Ворошиловградской области, составили акт о насильственной отправке немецко-фашистскими оккупантами советских граждан в Германию. В акте говорится: «В сентябре и октябре 1942 года немецко-фашистские мерзавцы насильно угнали на каторгу в Германию 95 колхозников и колхозниц нашего села. Гитлеровцы подвергли мужчин и женщин унизительному медицинскому осмотру. Всех, кого немецкие рабовладельцы признали годными, они гнали пешком 60 километров на распределительный пункт. Бандиты разлучали матерей с детьми. На станции гитлеровцы втолкнули измученных, подавленных горем людей в товарные вагоны, заперли их и увезли на каторжные работы в Германию.

Мы никогда не забудем преступления, совершенные немецко-фашистскими захватчиками. Все свои силы и средства мы отдадим на укрепление Красной Армии. Вместе с ней мы будем уничтожать гитлеровцев, чтобы как можно скорее вызволить из фашистской неволи всех советских людей».

* * *

В Югославии продолжаются ожесточенные бои между партизанами и немецко-итальянскими войсками. Отражая атаки оккупантов, партизаны в последних боях уничтожили 9 танков, истребили свыше 1.000 немецких и итальянских солдат и офицеров. Патриоты захватили трофеи, в том числе 3 исправных танка. В боях у города Горни Лапац партизаны истребили роту итальянской пехоты, уничтожили танк и 4 грузовых автомашины с боеприпасами. Захвачено 4 миномета, 8 пулеметов, 100 винтовок и 30 тысяч патронов.

Вечернее сообщение 24 февраля

24 февраля наши войска вели наступательные бои на прежних направлениях.

* * *

23 февраля частями нашей авиации на различных участках фронта уничтожено или повреждено 5 немецких танков, до 150 автомашин с войсками и грузами, взорвано 2 склада боеприпасов, подавлен огонь 20 артиллерийских и 8 минометных батарей противника.

* * *

Западнее Ростова-на-Дону наши войска продолжали вести наступательные бои и вклинились в оборону противника. Немцы подтянули мотопехоту и танки и при поддержке авиации предприняли ожесточенные контратаки. Все контратаки противника отбиты с большими для него потерями. Уничтожено свыше 600 вражеских солдат и офицеров. Захвачены трофеи, среди которых много винтовок и автоматов.

* * *

Юго-западнее Краматорская наши части отражали контратаки противника. На одном участке немецким танкам удалось вклиниться в боевые порядки советских подразделений. Наши бойцы пулеметным огнем отсекли от танков следовавшую за ними немецкую пехоту и прижали ее к земле. В это время артиллеристы и бронебойщики уничтожили 13 немецких танков.

* * *

Западнее Харькова бойцы Н-ской части в результате упорного боя заняли крупный населенный пункт, на улицах которого подсчитано свыше 200 вражеских трупов. Захвачены 6 орудий, склад с зерном и много боеприпасов.

* * *

В районе Малоархангельска в бою за один крупный населенный пункт Н-ская часть уничтожила до 200 гитлеровцев. На другом участке наши войска, продвигаясь вперед, захватили трофеи, в том числе три немецких танка.

* * *

Западнее Краснодара наши войска, продолжая наступление, заняли несколько населенных пунктов. На одном участке советские бойцы отрезали два батальона немецкой пехоты. Окружив немцев плотным кольцом, наши подразделения ведут бои на уничтожение гитлеровцев, отказавшихся сложить оружие. На другом участке танки подразделения, где командиром тов. Кислицын, выйдя в тыл противнику, уничтожили до двух рот немецкой пехоты.

* * *

В начале февраля месяца немцы направили против группы партизанских отрядов, действующих в Белоруссии, крупную карательную экспедицию. Партизаны отбили первую атаку гитлеровцев. Каратели понесли большие потери и к исходу дня отступили. Ночью партизаны, бесшумно сняв часовых, ворвались в деревню, где расположились гитлеровцы. В ожесточенной схватке советские патриоты истребили свыше 100 немецких солдат и офицеров. Карательный отряд немцев, оправившись от неожиданного удара, начал преследовать партизан. Группа советских патриотов отступила в лес и заманила гитлеровцев на заранее расставленные засады. Попавшие в ловушку каратели были уничтожены.

* * *

Приказ Верховного Главнокомандующего товарища Сталина о 25-й годовщине Красной Армии вызвал огромный патриотический под'ем в нашей стране. На многолюдных собраниях и митингах трудящиеся единодушно заявляют: приказ товарища Сталина вдохновляет нас на новые подвиги во славу Родины и советского оружия. Красная Армия и впредь будет получать все необходимое. Мы сделаем все для того, чтобы помочь доблестной Красной Армии ускорить изгнание врага из пределов нашей Родины.

На Ленинградском заводе, где директором тов. Миронов, на митинге с речью выступил фрезеровщик тов. Громов, проработавший на этом заводе 35 лет. В своем выступлении он сказал: «Прочитав приказ товарища Сталина, мы, старые рабочие города Ленина, почувствовали новый прилив бодрости и сил. Успехи Красной Армии наполняют наши сердца радостью, гордостью и неукротимым желанием окончательно сломить и уничтожить ненавистного врага». На митинге рабочих Н-ского ленинградского завода принято обязательство выпустить к 1 мая сверх плана большое количество оборонной продукции.

В Пензе на митинге рабочих завода, где директором тов. Павлов, выступила работница тов. Ситникова: «На призыв товарища Сталина, — говорит тов. Ситникова, — мы ответим новыми стахановскими делами. Я пришла на завод полгода тому назад, на смену мужу, ушедшему на фронт. Обязуюсь довести ежедневную выработку до 200—250 процентов». После митинга многие работницы перевыполнили свои сменные нормы.

На собрании колхозников сельскохозяйственной артели «Интьмак», Джамбулского района, Казахской ССР, выступила колхозница Сейбекова. Она сказала: «Прочитав приказ Верховного Главнокомандующего товарища Сталина, мы сделаем для себя один вывод: упорным трудом, всеми силами будем помогать Красной Армии громить проклятых немцев. В этом году мы еще лучше проведем весенний сев и вырастим обильный урожай хлеба, риса, свеклы и овощей». Колхозники постановили дать фронту на 10 тысяч пудов хлеба больше, чем в прошлом году, и, кроме того, засеять 6 гектаров земли зерновыми культурами в фонд Красной Армии.

Лживая выдумка немецко-фашистских мошенников

Немецкое информационное бюро 23 февраля передало следующее сообщение: «Красная Армия, согласно официальным немецким данным, потеряла 5.400.000 солдат пленными. К этому следует еще добавить 12.800.000 человек убитыми и ранеными. Таким образом, за 20 месяцев войны Красная Армия потеряла 18.200.000 человек. Далее, Красная Армия потеряла за это время 48.000 орудий и 34.000 танков».

Эти «официальные немецкие данные» являются ничем иным, как беспардонной выдумкой гитлеровцев. Прочтя подобную галиматью, каждый здравомыслящий человек спросит: как могла Красная Армия при таких потерях, которые ей приписывают жулики из германского информационного бюро, за 3 последних месяца нанести ряд серьезных поражений немецко-фашистской армии, освободить от фашистских захватчиков 14 областей, краев и автономных республик, разгромить 112 дивизий противника, уничтожить более 700 тысяч вражеских солдат и офицеров, взять более 300 тысяч пленных, уничтожить или захватить 7 тысяч немецких танков, 4 тысячи самолетов, 17 тысяч орудий и много другого вооружения? Не ясно ли, что фашистские шуты гороховые в своей лжи перехватили через край и опубликовали данные, взятые с потолка.

Техника лживых подсчетов немецко-фашистских подлецов давно известна. Гитлеровцы угоняют в немецкое рабство, на каторгу сотни и сотни тысяч мирных советских граждан — русских, украинцев, белорусов, литовцев, латышей, эстонцев, зачисляя их, вопреки всем международным правилам ведения войны, в военнопленные, обрекают их на неизбежную смерть от голода и насилий. Они истребляют сотни и сотни тысяч советских людей во временно оккупированных районах, в том числе убивают женщин, детей и стариков и, пытаясь всячески замести следы своих преступлений, зачисляют убитых ими мирных людей в потери Красной Армии.

Но кровавые злодеяния немцев на советской земле и их наглая ложь о ходе войны не спасут гитлеровских негодяев от неизбежного возмездия.

СОВИНФОРМБЮРО.

К республиканскому совещанию передовиков сельского хозяйства

СДЕЛАЕМ ВСЕ КОЛХОЗЫ ДАГЕСТАНА ВКЛАДЧИКАМИ В СТАЛИНСКИЙ ФОНД ПОБЕДЫ

ЗА 150 ПУДОВ ОЗИМОЙ ПШЕНИЦЫ, 300 ПУДОВ КУКУРУЗЫ, 900 ПУДОВ КАРТОФЕЛЯ С ГЕКТАРА

Беседа с тов. Умаровой Умарагиль—звеньеводом колхоза им. Дахадаева, сел. В. Казанище, Буйнакского района

В нынешнем году колхозники нашей артели решили добиться высокого военного урожая сельскохозяйственных культур. Колхоз в целом взял обязательство собрать в среднем 100 пудов зерновых колосовых, 200 пудов кукурузы и 540 пудов картофеля с гектара. Между бригадами и звеньями развернулось социалистическое соревнование на лучшую подготовку и проведение весеннего сева, на перевыполнение этих обязательств.

Мое звено состоит из 10 колхозниц, имеет участок в 9 гектаров озимой пшеницы. Весной мы посеем 5 гектаров кукурузы и 1 гектар картофеля. Женщины моего звена решили в нынешнем году добиться такого урожая, какого еще не собирали на наших землях: озимой пшеницы 150 пудов с гектара, кукурузы 300 пудов и картофеля 900 пудов.

Мы понимаем, что обязательство взяли не маленькое. Для его выполнения надо крепко поработать. Вот почему уже сейчас, когда на полях еще лежит снег, мы уже приступили к работе в поле.

На участок, где будет посеяна кукуруза, мы уже вывезли 35 тонн навоза. Еще вывезем 45 тонн. Навоз мы берем в колхозных конюшнях, а также собираем во дворах членов своего звена.

Мы складываем навоз в большие штабеля шириною в два метра и до 4 метров высоты. При укладке навоза хорошо его утаптываем, пересыпаем снегом, чтобы он лучше перепрел. Весной перед пахотой навоз равномерно разбросаем по полю и запашем его в землю на глубину 18-20 сантиметров.

В нашем районе воды едва хватает для огородов. В связи с этим мы уже сейчас заботимся о том, чтобы в почве было как можно больше влаги. Мы собираем снег в большие кучи. Таким образом он постепенно растает, и вся вода уйдет в землю. Это мероприятие тем более необходимо, что на нашем участке осенью не была вспахана почва под зябь.

По совету агронома мы решили также в нынешнем году собрать как можно больше таких удобрений, как птичий помет и зола, для подкормки посевов. Нами уже собрано 4 центнера птичьего помета и 3 центнера золы. Хранятся эти удобрения в моем дворе под специальным навесом.

Подкармливать будем картофель и озимую пшеницу. Первую подкормку картофеля решили провести перед окучиванием, мы внесем в почву 4 центнера золы. Немного погодя проведем вторую подкормку — 4 центнера птичьего помета.

Озимую пшеницу ранней весной будем обязательно бороновать. Тогда же проведем подкормку пшеницы — внесем 4 тонны сухого перегноя на гектар.

Мы дважды проведем прополку озимой пшеницы, три раза прополем кукурузу и четыре раза картофель.

У многих женщин нашего звена мужья и сыновья сражаются на фронтах Отечественной войны. На фронте сейчас находится мой муж, муж Гасан-Гусейновой Патюх, сын Каибовой Нажибат. Все мы, конечно, очень хотим, чтобы они поскорей разбили подлого врага и вернулись с победой к своим семьям. Чтобы приблизить этот желанный час, мы будем неустанно помогать фронту, будем добиваться высоких урожаев. В Сталинский фонд победы наше звено даст сверх плана 450 пудов пшеницы, 500 пудов кукурузы и свыше 350 пудов картофеля. Будем работать так, чтобы красные воины как можно успешнее и скорее выполнили исторический приказ великого Сталина о XXV годовщине Красной Армии.

РЕШАЮЩАЯ СИЛА

Трудным был 1942, военный год. Многие мужчины ушли на фронт. Вся тяжесть колхозных работ легла в основном на плечи женщин. Советские патриотки преодолели все трудности. Наш колхоз им. Кирова закончил хозяйственный год с неплохими показателями по урожайности и по животноводству. Колхозники получили за прошлый год, после всех расчетов с государством, по 5 килограммов зерна и по 9 рублей 50 коп. деньгами на трудодень.

Достаточно заглянуть в лицевые счета колхозников, чтобы убедиться, какой решающей силой в колхозе стали женщины. В 1942 году колхозницы выработали в 2,5 раза больше трудодней, чем колхозники. Количество работающих женщин в колхозе, по сравнению с довоенным временем, выросло более чем в два раза. За исключением нескольких больных и старух, в артели нет ни одной колхозницы, которая бы не выработала установленного минимума трудодней.

У Австатовой Закрил 6 ребят. Ее муж и старший сын сражаются на фронте. Стахановским трудом советская патриотка помогает своему мужу и сыну бить врагов. На любой работе — севе, жатве, молотьбе — Австатова вырабатывала не менее двух норм. И в то же время дома идеальная чистота, дети всегда накормлены. В прошлом году Закрил выработала 252 трудодня.

Таких стахановок в колхозе десятки. Даже 66-летняя Ахмедова Сулиха имеет на своем счету 176 трудодней.

Доярка Мамаева Шенет в дни отела ночует на ферме. За 6 лет работы у нее не было ни одного случая падежа телят.

Шестью звеньями колхоза руководят женщины. Звеньевод Мадатава, жена фронтовика, — член правления колхоза, активная участница во всей хозяйственной и общественной жизни артели. Крепко подчас достается от нее тем, кто увиливает от работы.

Благодаря самоотверженному стахановскому труду колхозниц, наш колхоз перевыполнил план озимого сева.

В колхозе готовятся встретить вторую военную весну во всеоружии. Семенные фонды уже давно засыпаны и очищены. Площадь под горох расширяется на 20 гектаров.

Колхоз досрочно рассчитался с государством по всем видам поставок за прошлый год и уже выполнил план мясопоставок первого квартала 1943 года.

Письма, которые получают колхозницы от своих мужей, братьев, отцов-фронтовиков призывают к еще более упорному труду в тылу. Колхозники артели им. Кирова обязались в нынешнем году получить с каждого гектара не менее 17 центнеров зерновых и 11 центнеров бобовых.

10 лет назад, выступая на первом Всесоюзном с'езде колхозников-ударников, великий Сталин призвал колхозниц беречь колхозный строй, как зеницу ока. Наказ вождя советские патриотки не забывают ни на минуту. В дни войны с заклятыми врагами, фашистскими захватчиками, женщины помогают колхозам с честью выполнять их задачи перед фронтом и Родиной.

ОСМАНОВ Алаверды.
Зам. пред. колхоза им. Кирова сел. Сабнова, Дербентского района.

Ремонт тракторов закончен

ХАСАВ-ЮРТ, 24 февраля. (По телеграфу). Коллектив рабочих, трактористов, специалистов Хасав-юртовской МТС, воодушевленный победоносным наступлением Красной Армии, охваченный горячим желанием всемерно усилить помощь фронту, в свое время обязался к XXV годовщине Красной Армии закончить ремонт тракторов.

Коллектив МТС с честью выполнил свое обязательство. К 23 февраля были отремонтированы 106 тракторов при плане в 100 тракторов.

На ремонтных работах особенно отличились наши стахановцы тт. Аджиев, Ярошенко, Черников, Школа.

Директор МТС **АЛХАЗОВ.**
Начальник политотдела **АЛИЕВ.**
Секретарь парторганизации **ШАПИЕВ.**
Старший механик **ПАНАРИН.**

Сдадим в Сталинский фонд победы 185 овец

С большой радостью я прочитал приказ Верховного Главнокомандующего великого Сталина о XXV годовщине Красной Армии.

— Началось массовое изгнание врага из советской страны, — говорит наш вождь. Эти слова радуют нас и вселяют в нас новые силы для еще большей помощи фронту.

Я работаю заведующим овцетоварной фермы колхоза «XX лет Октября», Дахадаевского района. Вместе с чабанами Акаевым Джапаром, Султановым Шихтином, Гаджиевым Маликом и другими приложу все старания к тому, чтобы перевыполнить колхозное задание и внести в Сталинский фонд победы над немецкими фашистами десятки голов скота, выращенных сверх плана.

На наших зимних кутанах сейчас кочуют 1.850 овцематок. Вскоре начнется окот. Все — помещения, корма, кадры — подготовлены для того, чтобы окот прошел успешно. Правление колхоза планирует сохранить от каждых 100 овцематок 105 ягнят. Наше обязательство — получить и сохранить от каждых 100 овцематок 115 ягнят, сдать в Сталинский фонд победы не меньше 185 овец.

Ч. ГАЗИХАНОВ.
Зав. ОТФ колхоза «XX лет Октября», Дахадаевского района.

—⊙—

Стахановская работа колхозных чабанов

По-фронтовому работают животноводы высокогорного колхоза Самур, Рутульского района. В прошлом году колхоз перевыполнил планы развития животноводства. На 1 января 1943 года в колхозе насчитывалась 3.561 овца при плане в 3.493 головы. Крупного рогатого скота к началу нынешнего года колхоз должен был иметь по плану 153 головы, а имел 172.

Колхоз досрочно выполнил план поставки мяса государству 1943 г. Сдано 7.100 килограммов, на 505 килограммов больше плана. Выполнил свои обязательства колхоз и по сдаче мяса в фонд РККА: сдано 1.950 килограммов при плане в 1.799 килограммов. Кроме того, к XXV годовщине РККА колхоз откормил в подарок фронтовикам большого быка.

Успешно проходит в нынешнем году зимовка скота. Скот кочует на азербайджанских кутанах. Своевременно там были выстроены новые зимние кошары, отремонтированы старые, заготовлено достаточное количество кормов, оборудованы теплушки для молодняка.

Сейчас на кутанах готовятся к окоту. Чабаны Исрафилев Шаба и Мусаев Шаба обязались вырастить от каждых 100 овцематок 125 ягнят. Наши животноводы дадут в Сталинский фонд победы сотни овец, выращенных сверх плана.

М. АБДУЛЛАЕВ.
Председатель правления колхоза Самур, Рутульского района.

Празднование XXV годовщины Красной Армии за границей

В АНГЛИИ

ЛОНДОН, 23 февраля. (ТАСС). В Глазго, Манчестере, Оксфорде состоялись митинги, посвященные XXV годовщине Красной Армии. На митинге в Глазго выступил член английского правительства, канцлер герцогства Ланкастерского Дафф Купер. Он приветствовал советские войска, которые продолжают свое неукротимое продвижение, «гоня перед собой, как перепуганный скот, то, что когда-то считалось непобедимой армией Германии». Нужно воздать должное тем, сказал Дафф Купер, кто создал в России Красную Армию, мужчинам и женщинам, которые снабжают ее вооружением, и людям высокого ума, которые разработали ее тактику и стратегию. Русские являются «не только храбрыми, но весьма великим, весьма умным, весьма трудолюбивым, дальновидным и подлинно цивилизованным народом, предназначенным для того, чтобы играть все более важную роль в истории Европы и всего мира».

На митинге в Манчестере выступил министр колоний Стэнли. Русские, сказал Стэнли, перешли в наступление и демонстрируют в нем отвагу и боевое мастерство. Отметив, что успехи Красной Армии достигнуты ценой тяжелых испытаний и жертв, Стэнли подчеркнул, что «в Касабланке Рузвельт и Черчилль вновь обязались от лица своих стран предоставить максимальную помощь нашему союзнику, который сделал для нас так много». Стэнли сказал, что когда будет завершен разгром врага в Тунисе, откроются широкие возможности для грядущего наступления на европейском побережье. «Все мы, — сказал Стэнли, — полны надежд на встречу с Красной Армией в Германии».

На митинге в Оксфорде выступил министр информации Брэкен, зачитавший вначале послание товарища Сталина митингу в Лондоне. «Премьер-министр Сталин, — сказал Брэкен, — может не сомневаться в чувствах населения Оксфорда к доблестной Красной Армии. Красная Армия, несомненно, является благодетелем об'единенных наций».

Брэкен отметил, что Россия несет в войне большие жертвы. «Платя дань уважения благородству русского народа и храбрости Красной Армии, — сказал Брэкен, — мы никогда не должны забывать о принесенных Россией жертвах. Помня об этом, мы яснее будем сознавать свою обязанность уплатить наш долг России, что мы и пытаемся сделать. Но то, что мы сделали уже до сих пор, является в действительности лишь частицей нашего долга». «Могу заверить вас, — заявил Брэкен, — что все, начиная от премьер-министра и ниже, готовы при первой же возможности крепко ударить по гуннам в различных пунктах Европы».

В СОЕДИНЕННЫХ ШТАТАХ АМЕРИКИ

НЬЮ-ЙОРК, 24 февраля. (ТАСС). 22 февраля в Нью-Йорке состоялось организованное редакцией журнала «Совьет Раша Тудэй» собрание, посвященное XXV годовщине Красной Армии. На собрании присутствовало 1.700 лиц.

На собрании выступили с речами Дэвис, генерал-майор Терри, Уитни и др.

В своей речи Дэвис подробно остановился на успехах Красной Армии и заявил, что «прозорливость, смелость и способности Сталина, Молотова и других советских руководителей сделали возможными колоссальные достижения Советского Союза». «Как подлинно великий человек, — говорит Дэвис, — Сталин весьма скромен. Он отклонял все похвалы за строительство тех огромных промышленных предприятий, которые мне довелось видеть, и приписывал эти достижения усилиям тысяч своих инженеров, сподвижников и сотрудников. Но я твердо уверен, что если бы не предвидение, здравое суждение и неукротимая воля этого человека, нужных условий не удалось бы создать, и немцы, перейдя советскую границу, не встретили бы танков, орудий, самолетов, которые помешали Гитлеру одолеть Советский Союз и тем самым не позволили ему установить свое господство над Европой и Азией, а в конечном счете — над Африкой и прилегающими морями.

Великий русский народ, — сказал Дэвис, — выдержал высшее испытание, проявив великолепную стойкость, храбрость и преданность своей матери-России».

Дэвис подчеркнул необходимость тесного сотрудничества с Советским Союзом как в период войны, так и после войны в интересах установления длительного мира.

Генерал-майор Терри, выступивший с речью в качестве представителя военного министерства США, тепло приветствовал вооруженные силы Советского Союза.

Председатель профсоюза железнодорожников Уитни в своей речи заявил: «Американские рабочие приветствуют Красную Армию, одержавшую огромные победы над фашистскими варварами, благодаря ее храбрым офицерам и солдатам, ее блестящим генералам, благодаря мудрости и гению Сталина».

Выступление Сараджоглу

АНКАРА, 22 февраля. (ТАСС). Вчера, в связи с празднованием годовщины создания народных домов в Турции, в анкарском народном доме состоялось собрание, на котором в присутствии президента республики Исмета Иненю председатель совета министров Сараджоглу произнес речь. Отметив роль и значение народных домов и стремление к прогрессу в общественной жизни Турции, основания которому были заложены Ататюрком, Сараджоглу заявил следующее:

«Что касается внешней политики, то в это тяжелое время, когда весь мир находится в состоянии хаоса, политику, проводимую нашим правительством, можно считать увенчавшейся полным успехом. Турецкая нация знает, что правительство не имеет и не может иметь тайных обязательств. Впрочем, от нас и не требовали подобных обязательств.

Так же, как мы поддерживаем нормальные и дружественные отношения со всеми государствами, наши отношения с Германией регулируются договором о дружбе и ненападении. Германское правительство предоставило нам недавно кредит в 100 миллионов марок. На значительную часть этого кредита мы закупаем военные материалы.

До последних месяцев Соединенные Штаты помогали нам при посредстве Англии. Согласно принятым за последние месяцы решениям, они начали оказывать нам непосредственную помощь на основе закона о передаче взаймы или в аренду вооружения и увеличивают эту помощь с каждым днем. Я считаю своим долгом выразить здесь благодарность американскому правительству за помощь, которую оно нам оказывает». (Аплодисменты).

«Наши отношения с Советским Союзом определяются весьма передовыми договорами. Эти договоры, как вы знаете, воплощают память о тяжелых днях, которые мы в свое время переживали и через которые наши страны прошли бок о бок. Точно так же, как отношения между обеими странами взаимно определялись со времени тех тяжелых дней и по настоящее время передовыми договорами, мы уверены, что и в будущем эти же договоры будут определять наши хорошие взаимоотношения.

Что касается Великобритании, то эта держава является нашей союзницей, и оружие, поставки которого предусматриваются договором о союзе, продолжает поступать в Турцию. Премьер-министр этой страны посетил недавно в качестве гостя Адану и вел с вождем нации и с нами весьма полезные для обеих стран переговоры. Во время этих переговоров были достигнуты следующие результаты: 1) обе страны полностью доверяют друг другу; 2) в интересах Англии и всего мира необходимо, чтобы Турция была хорошо вооруженной и сильной; 3) Великобритания в спешном порядке вооружит Турцию.

Турецкое население навсегда сохранит воспоминание об этом визите, который, будучи приятным и полезным для обеих стран, особенно приятен и полезен Турции».

Сараджоглу заявил в заключение, что «Турция осуществляет быстрый прогресс в общественной и технической областях и в своих внутренних и внешних делах».

—⊙—

Маршруты прибывают к станции назначения раньше срока

На-днях главный кондуктор махачкалинского резерва тов. Титов, приняв на станции Махач-Кала-сортировочная сборный поезд, рассчитал, что может ускорить его продвижение против расписания на полтора часа. Тов. Титов вызвал на соревнование машиниста тов. Репченко и участкового диспетчера тов. Армашевского. Работа на участке была немалая, но тов. Титов быстро выполнил все операции. Поезд был доставлен на станцию Гудермес более чем на два часа раньше срока.

Недавно бригада главного кондуктора тов. Беспрозванного провела сборный поезд по участку Махач-Кала-сортировочная — Гудермес почти на 3 часа раньше срока.

Машинист дербентского депо тов. Берман через главного кондуктора тов. Шахиева заключил социалистический договор на одну поездку с участковым диспетчером. Диспетчер предоставил наливному поезду «зеленую улицу» (безостановочное проследование). Маршрут был доставлен в Гудермес раньше срока на 46 минут.

Машинист тов. Бугриев привел поезд по социалистической путевке из Дербента в Махач-Кала досрочно на 30 минут. Машинисты тт. Кузьмин и Крицкий привели свои маршруты раньше срока на 15 минут каждый.

В. ВИКТОРОВ.

—⊙—

АГРОТЕХНИЧЕСКИЕ КУРСЫ АГРОНОМОВ

Десятидневные агротехнические курсы бригадиров недавно закончили свою работу при Акушинском райземотделе. На курсах обучался 31 бригадир, в том числе 11 женщин. Помимо агрономов курсантам читали лекции старые опытные бригадиры, мастера высоких урожаев. 15 курсантов закончили курсы на отлично.

Ф. БАБКОВ.
Главный агроном Акушинского райземотдела

Ответственный редактор
Д. ШИЛОВ.

ОБ'ЯВЛЕНИЯ

Дагмаслопром производит набор женщин, знающих один из местных языков, на курсы лаборантов. Справки об условиях приема на курсы можно получить в производственном отделе Дагмаслопрома, по ул. Маркова, 75.

Заявления принимаются до 27 февраля 1943 года.

Буйнакская типография им. Гоголева принимает на реставрацию ленты для пишущих машин.

ТРЕБУЮТСЯ:

Райтрансторгпиту — рыбаки-ловцы и бригадир для работы на ставном неводе. Промысел находится в трех километрах от станции Манас. Рыбаки обеспечиваются квартирами, питанием, постельными принадлежностями и одеждой. Адрес: ул. Буйнакская, 47.

Дагкоопинсоюзу — полевые рабочие. Имеется столовая. Обращаться: ул. Ермошкина, 42.

Адрес редакции и издательства:
гор. Махач-Кала, Пушкинская, 6.

Телефоны: зам. ответ. редактора — 1-05, ответ. секретаря — 8-04, общий — 3-22, отделов: промышленно-транспортного — 2-48, сельскохозяйственного — 7-83, писем и рабселькоров — 9-80, выпускающего — 8-44, издательства — 1-87, отдела об'явлений и заказов — 2-11.

Неопубликованные рукописи обратно не возвращаются.

С—3319. Типография издательства «Дагестанская правда». Заказ № 151.

Пролетарии всех стран, соединяйтесь!

ДАГЕСТАНСКАЯ ПРАВДА

Орган обкома и махачкалинского горкома ВКП(б) и Верховного Совета ДАССР

№ 47 (6313) | Пятница, 26 февраля 1943 г. | Цена 20 коп.

Мобилизуем все силы для окончательной победы над врагом!

(Передовая „Правды" за 25 февраля)

Советский народ вступил в 21-й месяц Великой Отечественной войны с немецко-фашистскими захватчиками. Величайшие испытания выпали на долю нашего народа. Много горя принес нам фашистский зверь. Он разрушил сотни советских городов и тысячи деревень, надругался над священной землей наших предков. Миллионы советских людей изнывают под фашистским гнетом.

Советский народ никогда этого не забудет и не простит немецким захватчикам!

Пришел час возмездия. От Волги началось наше наступление, затем перекинулось через Дон и Северный Донец, и теперь уже животворящий ветер с Днепра освежает лица наших наступающих воинов. Началось массовое изгнание врага из советской страны!

Германия лишилась былого превосходства в технике и, прежде всего, в танках и самолетах. Она лишилась превосходства в численности отмобилизованных и готовых к бою войск. За последние три месяца гитлеровская армия потерпела поражение на нашем фронте, а Красная Армия достигла серьезных успехов, покрыла неувядаемой славой свои боевые знамена и заложила прочный фундамент для победы над немецко-фашистскими армиями.

Все свободолюбивое человечество шлет свои горячие поздравления Красной Армии, советскому народу, гениальному стратегу, Верховному Главнокомандующему товарищу Сталину.

В приказе от 23 февраля 1943 года Верховный Главнокомандующий товарищ Сталин дал глубокий, исчерпывающий анализ хода войны, соотношения сил и определил пути нашей окончательной победы над врагом. Приказ товарища Сталина — документ огромного исторического значения и величайшей организующей силы. Каждая строка сталинского приказа мобилизует, зовет вперед, к полной победе над ненавистным врагом.

Победы Красной Армии велики и значительны. Но враг еще не разбит. «Враг потерпел поражение, — указывает товарищ Сталин, — но он еще не побежден. Немецко-фашистская армия переживает кризис ввиду полученных от Красной Армии ударов, но это еще не значит, что она не может оправиться. Борьба с немецкими захватчиками еще не кончена, — она только развертывается и разгорается. Глупо было бы полагать, что немцы покинут без боя хотя бы километр нашей земли».

Товарищ Сталин предупреждает о том, что Красной Армии предстоит суровая борьба против коварного, жестокого и пока еще сильного врага. Эта борьба потребует времени, жертв, напряжения наших сил и мобилизации всех наших возможностей. «Вражеским армиям нанесены мощные удары, но враг еще не побежден. Немецкие захватчики яростно сопротивляются, переходят в контратаки, пытаются задержаться на оборонительных рубежах и могут пуститься на новые авантюры. Вот почему в наших рядах не должно быть места благодушию, беспечности, зазнайству», — говорится в приказе товарища Сталина.

Большевистская партия, товарищ Сталин всегда воспитывали кадры и весь советский народ в духе постоянной мобилизационной готовности. В наших рядах не должно быть места благодушию, беспечности, зазнайству. Они были вредны в мирное время. Они были бы гибельны во время войны.

На всех этапах социалистического строительства товарищ Сталин предупреждал об опасностях, связанных не только с трудностями, но и с успехами, с достижениями. Опасности, проистекающие из трудностей, порождают у людей нестойких настроения уныния, пессимизма. Большевик, советский человек не знает паники, когда тучи сгущаются на горизонте, но он далек и от самодовольства и успокоенности, когда ярко светит солнце победы. У иных людей обстановка успехов, говорил когда-то товарищ Сталин, порождает настроение беспечности и самодовольства, размагничивает людей и толкает их на то, чтобы опочить на лаврах. Подобные настроения чужды большевистскому духу, они были бы гибельными для дела победы.

В наших рядах не должно быть и тени благодушия и зазнайства.

Это касается советских воинов, которые должны помнить заветы великого Ленина — не кичиться победой, закрепить за собой победу и добить противника. Это касается и работников тыла, которые должны еще больше усиливать свою помощь фронту.

Период войны — это период преодоления серьезных трудностей и на нашем хозяйственном фронте. Из этой борьбы наше хозяйство вышло с честью. В прошлом году и промышленность и сельское хозяйство достигли значительного роста. Небывалыми темпами развивалось военное производство. Увеличилось производство танков, самолетов, орудий, боеприпасов. Но кто решил бы после этого почить на лаврах, тот совершил бы тягчайшее преступление перед Родиной.

В нынешнем году перед промышленностью и сельским хозяйством поставлены новые серьезные задачи. Надо увеличить добычу топлива, выплавку металла, выработку электрической энергии и на этой основе добиться дальнейшего быстрого роста производства боевой техники. В сельском хозяйстве предстоит дальнейшее увеличение сельскохозяйственной продукции, упорнейшая борьба за повышение урожайности полей и продуктивности животноводства.

У нас нет оснований кичиться прошлогодними успехами, тем более, что некоторые предприятия еще не сумели закрепить прошлых успехов. Прошлогодних достижений работников хозяйства страна и Красная Армия не забудут, но они ждут от тыла новых достижений. На заводах и фабриках, на железных дорогах ближайшая цель — выполнение плана первого квартала. В колхозах и совхозах ближайшая цель — успешная подготовка к весеннему севу.

Многие сотни заводов и фабрик взяли на себя обязательство ознаменовать XXV годовщину Красной Армии выпуском сверхплановой продукции в первом квартале. Передовики соревнования крепко держат слово. Коллектив артиллерийского завода, где директором тов. Елян, обещал товарищу Сталину дать пушки сверх плана. Сегодня публикуется сообщение работников завода товарищу Сталину: обещание выполнено. Так должны работать все наши заводы и фабрики!

Во имя окончательной победы над немецко-фашистскими захватчиками, товарищ Сталин приказал неустанно совершенствовать боевую выучку и укреплять дисциплину, порядок, организованность во всей Красной Армии и Военно-Морском Флоте, усилить удары по вражеским войскам, шире раздуть пламя партизанской борьбы в тылу врага. Советский тыл должен сделать из этого приказа и свой вывод: выше организованность и дисциплину в тылу, мобилизация всех резервов на помощь фронту, на помощь наступающей Красной Армии.

Мы познали радости блистательных побед в великих и трудных сражениях, невиданных еще в истории. Наступил решающий момент Великой Отечественной войны советского народа. Надо завоевать окончательную победу над немецкими захватчиками! К этому зовет нас великий Сталин!

Под знаменем Ленина — Сталина вперед, за разгром немецких захватчиков и изгнание их из пределов нашей Родины!

ПРЕМЬЕР-МИНИСТРУ СТАЛИНУ НАРОДНОМУ КОМИССАРУ ОБОРОНЫ

МОСКВА

Блестящие победы героической Красной Армии над общим врагом приближают день освобождения и возрождения всех угнетенных народов, в том числе и страдающей, но не покоренной Югославии.

По случаю XXV годовщины создания Красной Армии я посылаю Вам, ее Верховному Главнокомандующему, от имени югославских вооруженных сил, находящихся как на территории отечества, так и за его пределами, а также от себя лично, наши самые искренние поздравления и выражения нашего глубокого восхищения.

ИОВАНОВИЧ.
Премьер-министр Югославии.

Лондон, 22 февраля 1943 г.

ГОСПОДИНУ ИОВАНОВИЧУ, ПРЕМЬЕР-МИНИСТРУ ЮГОСЛАВИИ

ЛОНДОН

Прошу Вас принять мою благодарность за Ваши поздравления в связи с XXV годовщиной Красной Армии и по случаю успехов советских войск в борьбе с нашим общим врагом.

И. СТАЛИН.

Москва, Кремль, 24 февраля 1943 г.

Д-РУ ХЬЮЛЕТТУ ДЖОНСОН, НАСТОЯТЕЛЮ КЕНТЕРБЕРИЙСКОГО СОБОРА, ПРЕДСЕДАТЕЛЮ ОБ'ЕДИНЕННОГО КОМИТЕТА ПОМОЩИ СОВЕТСКОМУ СОЮЗУ

ЛОНДОН

Прошу Вас принять мою искреннюю благодарность за Ваше дружественное приветствие народу и армии Советского Союза, где высоко ценится Ваша неустанная деятельность, направленная к укреплению боевой дружбы и к лучшему взаимопониманию между нашими странами.

И. СТАЛИН.

ГЕНЕРАЛУ СИКОРСКОМУ ПРЕМЬЕР-МИНИСТРУ ПОЛЬСКОЙ РЕСПУБЛИКИ

ЛОНДОН

Благодарю Вас, господин Премьер-Министр, за Ваши поздравления по случаю XXV годовщины Красной Армии.

Выражаю твердую уверенность, что недалеко то время, когда народы Советского Союза и Польши навсегда изгонят со своих территорий ненавистных гитлеровцев и их прислужников.

И. СТАЛИН.

ЕГО ВЕЛИЧЕСТВУ ГЕОРГУ II КОРОЛЮ ЭЛЛИНОВ

ЛОНДОН

Прошу Вас, Ваше Величество, принять мою благодарность за Ваше дружественное послание по случаю 25-й годовщины Красной Армии.

М. КАЛИНИН.

Приказ товарища Сталина мобилизует советский народ на дальнейшую борьбу до полной окончательной победы над врагом

К НОВЫМ ПОБЕДАМ НА ФРОНТЕ И В ТЫЛУ

Приказ Верховного Главнокомандующего великого Сталина о 25-й годовщине Красной Армии встречен коллективом рабочих, специалистов и служащих Дербентского консервного комбината имени М. Горького с небывалым под'емом.

— Сделаем все, — единодушно заявляют работники комбината, — чтобы помочь доблестным красным воинам полностью разгромить фашистские орды и освободить нашу священную землю от немецких варваров.

Приказ товарища Сталина является боевой программой действий не только для Красной Армии и Военно-Морского Флота, но и для всех трудящихся нашей великой Отчизны.

Коллектив комбината отвечает на приказ товарища Сталина конкретными делами. 24 февраля в консервном цехе смена инженера тов. Джафарова изготовила сверх плана 8 тысяч банок консервов. Коллектив этого цеха, выполнивший уже февральский план на 170 процентов, обязался до конца месяца выпустить еще 200 тысяч банок консервов.

Укладчицы тт. Еременко Аграфена, Плешакова Зинаида, выполнявшие обычно сменные нормы на 200 проц., дали 24 февраля по две с половиной нормы, двухсотница-плансировщица тов. Пушкарская Мария — три нормы. На 400 процентов выполнила сменное задание работница Евдокия Сухмистерова.

Значительно повысилась производительность труда в жестяно-баночном цехе.

Комбинат, как известно, уже выполнил февральскую программу на 173,7 процента. Свое обязательство — дать в первом квартале в Сталинский фонд победы сверх плана 700 тысяч банок консервов, коллектив с честью выполнил — сверх плана уже выпущено 756 тысяч банок консервов.

Вооруженные историческим приказом Верховного Главнокомандующего товарища Сталина, рабочие, специалисты и служащие консервного комбината взяли на себя новое обязательство: дать в первом квартале в Сталинский фонд победы еще 500 тысяч условных банок консервов.

К 15 марта выполнить квартальный план

С большим воодушевлением встретил приказ Верховного Главнокомандующего товарища Сталина коллектив завода им. Слепнева. На состоявшемся митинге рабочие и специалисты завода заявили, что в ответ на приказ вождя они будут трудиться еще более напряженно, чтобы помочь Красной Армии скорее очистить родную землю от ненавистных оккупантов.

Коллектив завода к 25-й годовщине Красной Армии выполнил февральский план в ценностном выражении на 104 процента. В ответ на приказ вождя слепневцы обязались выполнить февральский план на 140 процентов, а квартальный план закончить к 15 марта. Кроме того, коллектив завода обязался, расширив подсобное хозяйство, полностью обеспечить общественное питание овощами и отказаться от фондового снабжения.

—⊙—

План будет выполнен досрочно

Приказ Верховного Главнокомандующего товарища Сталина был зачитан на собрании дневной смены Махачкалинского швейкомбината. С большим вниманием слушали работницы приказ великого полководца.

Работницы комбината единодушно решили выполнить производственный план первого квартала 27 марта, внести в Сталинский фонд победы 200 тысяч рублей сверх плановых накоплений и 3.000 метров ткани, сэкономленной в результате внедрения рационализаторских предложений. Кроме того, коллектив обязался выпустить на 250 тысяч рублей первосортной продукции из отходов производства.

100 тонн продукции сверх задания

ДЕРБЕНТ, 25 февраля. **(Наш корр.).** Выполняя свои обязательства, коллектив Дербентского мясокомбината (директор тов. Алиев) отметил 25-ю годовщину Красной Армии досрочным выполнением квартального плана.

В ответ на приказ Верховного Главнокомандующего великого Сталина о 25 годовщине Красной Армии, коллектив обязался дать до конца первого квартала 100 тонн продукции сверх плана.

—⊙—

Множатся производственные победы

▲ С большим воодушевлением встретил коллектив Махачкалинского бондарного завода приказ товарища Сталина о 25 годовщине Красной Армии. 23 февраля состоялся митинг. В этот день рабочие завода трудились с особенным под'емом. Бондарь тов. Егоров выполнил дневную норму на 228 процентов. Около двух норм выработал товарищ Сергунин, значительно перевыполнили также задания тт. Трыкин, Анохин, Горин и многие другие.

▲ 25-ю годовщину Красной Армии коллектив холодильника встретил большой производственной победой — к 23 февраля квартальный план был выполнен на 207 процентов. Выпущено сверх плана 2.000 центнеров продукции. Воодушевленный приказом товарища Сталина, коллектив холодильника взял на себя новое повышенное обязательство — дать до конца первого квартала сверх плана 4.400 центнеров продукции. Во всех цехах агитаторы проводят читки и беседы, посвященные приказу товарища Сталина о 25 годовщине Красной Армии.

ДЕРБЕНТСКИЕ КОЛХОЗЫ ПРИСТУПИЛИ К СЕВУ РАННИХ КУЛЬТУР

ДЕРБЕНТ, 25 февраля. (Наш корр.). Вслед за колхозами «Новый мир» им. XVIII партс'езда к весенней пахоте приступили сельхозартели им. III Интернационала и «Красный флаг». Вспаханы первые десятки гектаров. Бригады колхоза им. III Интернационала приступили к боронованию зяби.

В отдельных колхозах уже начали сев ранних культур. Колхоз «Знамя Ленина» посеял первые 9 га овса и 12 га ячменя, посадил в грунт 2 гектара ранней капусты. В сельхозартели «Пионерская правда» посеяли 5 га полбы, 4 га моркови и 5 га лука.

Москва, Кремль Верховному Главнокомандующему товарищу Сталину

В день 25-летия Красной Армии мы, красноармейцы, командиры и политработники войск Северо-Кавказского фронта, шлем Вам — нашему вождю, учителю и отцу, Верховному Главнокомандующему — боевой привет.

Лето и осень 1942 года были для войск нашего фронта, как и для всего советского народа, временем больших испытаний. Враг остервенело рвался к грозненской и бакинской нефти, к черноморским портам, через главный Кавказский хребет в солнечные Азербайджан, Армению и Грузию.

Родина дала нам наказ — задержать врага, остановить его, а затем разбить и выбросить за пределы нашей Родины.

Горы Кавказа, Дон, Кубань и Терек были немыми свидетелями многочисленных ожесточенных битв войсковых частей нашего фронта с вражьими полчищами. В середине августа враг был остановлен, и все его попытки продвинуться вперед потерпели неудачу. В боях под Ищерской, Малгобеком, Гизелью, Ардоном, Алагиром, Шаумяном и Новороссийском наши войска покрыли свои знамена знаками боевого отличия. Правительство наградило орденом Красного Знамени наши лучшие соединения. По Вашему приказу наши наиболее отличившиеся части были преобразованы в гвардейские.

С 27 декабря 1942 года мы ведем непрерывные наступательные бои. Бойцы и командиры нашего фронта гордятся тем, что после упорных оборонительных боев летом 1942 года нам удалось нанести под Владикавказом удар по врагу и отбросить его от ворот Закавказья на Запад. Враг испытал силу нашей мощи под Сталинградом. Исход битвы за волжскую твердыню во многом определил развитие всех военных операций на советско-германском фронте.

Выполняя поставленную Вами задачу, мы очистили от гитлеровской нечисти полностью Чечено-Ингушскую, Северо-Осетинскую и Кабардино-Балкарскую автономные республики, Черкесскую и Карачаевскую автономные области, Ставропольский край и южную часть Ростовской области.

Вдохновленные Вашим январским приказом, бойцы и командиры нашего фронта еще выше подняли свою боевую работу, приложили все свои старания, чтобы еще крепче бить врага, и в результате к 25-й годовщине Красной Армии можем рапортовать, что за прошедший месяц мы с боями прошли около 200 километров, освободили большую часть Краснодарского края и сейчас заканчиваем очистку от фашистского зверья устья Кубани. Над десятками городов, сотнями сел, станиц и деревень Северного Кавказа вновь реет наше славное Красное знамя.

Враг ожесточенно сопротивляется. Он во что бы то ни стало хочет удержать в своих руках Таманский полуостров с тем, чтобы использовать его как плацдарм для будущих наступательных операций. Сегодня мы перед лицом всего советского народа торжественно заверяем Вас в том, что не дадим врагу задержаться на Тамани, в недалеком будущем вся Кубань будет очищена от фашистской погани. Велики успехи Красной Армии. Наши боевые товарищи пробились к важнейшей артерии Украины — седому Днепру. Они ведут освободительные бои на левобережной Украине, неся нашим братьям-украинцам вновь счастье советских людей.

Наши товарищи на Калининском фронте дерутся с врагом в 300 км. от германской границы, и не далеко то время, когда они будут нести свои боевые знамена по освобожденным землям Белоруссии. Калининцы помогут войскам Северо-Западного, Волховского и Ленинградского фронтов сбросить в воды Балтики потомков тевтонских и ливонских рыцарей.

Наши успехи велики, однако, мы не успокаиваемся на достигнутом. Мы ясно понимаем, что с фашистской поганью нам ни одной земле не жить, а потому, пока существует гитлеровская Германия и ее вдохновители, пока не разбита гитлеровская армия и ее руководители, угроза, нависшая над нашей страной еще не снята, вопрос жизни и смерти нашего государства еще не решен. Впереди много еще кровопролитных боев. Силы врага подточены, но он еще не разбит, он еще силен. Проклятый немец будет еще бросаться в новые авантюры. Поэтому мы не успокаиваем себя, а, заканчивая операции на Кубани, готовимся к новым битвам с врагом.

В боях за отечество, за освобождение наших матерей, отцов, жен и детей, братьев и сестер от страшного фашистского ига, за очищение нашей родной земли от гитлеровской погани мы не жалели и не пожалеем своих сил и своей крови для полной победы над врагом. На наших боевых знаменах кровью погибших товарищей написано:

Да здравствует свобода и независимость нашей славной советской Родины!

Под знаменем Ленина, под водительством Сталина — вперед, за разгром немецких оккупантов и изгнание их из пределов нашей Родины!

Нашему вождю и учителю, отцу и Верховному Главнокомандующему, великому и мудрому Сталину — слава!

От имени бойцов, командиров и политработников:
Командующий Северо-Кавказским фронтом генерал-полковник МАСЛЕННИКОВ.
Член Военного Совета генерал-майор ФОМИНЫХ.

Награждение орденами войсковых частей Красной Армии

За образцовое выполнение боевых заданий Командования на фронте борьбы с немецкими захватчиками и проявленные при этом доблесть и мужество Президиумом Верховного Совета СССР награждены:

ОРДЕНОМ КРАСНОГО ЗНАМЕНИ

91 стрелковый полк войск НКВД.
344 стрелковый полк.
561 отдельный радиодивизион.
591 отдельный саперный батальон.
934 артиллерийский полк.
18 пограничный полк войск НКВД.
25 гвардейский казачий кавалерийский полк.

ОРДЕНОМ КРАСНОЙ ЗВЕЗДЫ

40 отдельный моторизованный понтонно-мостовой батальон.

ОТ СОВЕТСКОГО ИНФОРМБЮРО

Утреннее сообщение 25 февраля

В течение ночи на 25 февраля наши войска вели наступательные бои на прежних направлениях.

* * *

Западнее Ростова-на-Дону наши подразделения ночью проникли на одну высоту и в результате упорной рукопашной схватки заняли ее. В бою уничтожено до 100 гитлеровцев. Ружейным огнем сбит самолет противника.

* * *

Юго-западнее Ворошиловграда наши войска продолжали наступление и заняли 2 населенных пункта. Бойцы Н-ской части отбили контратаку немецкой пехоты. Истреблено несколько сот гитлеровцев, подбито и сожжено 5 танков противника. На другом участке советские танкисты разгромили немецкий обоз, направлявшийся к линии фронта. Уничтожено 18 автомашин и 23 повозки с боеприпасами.

* * *

Юго-западнее Краматорская наши войска отбивали контратаки танков и пехоты противника. На участке Н-ской части огнем противотанковой артиллерии и бронебойщиками уничтожено 6 немецких танков, 2 бронемашины и 16 автомашин. Рассеян и частично истреблен батальон пехоты противника.

* * *

Западнее Харькова наши войска продвигались вперед. Подразделения Н-ской части сбили передовые заслоны противника и заняли один населенный пункт. В уличном бою уничтожено более 200 немецких солдат и офицеров. Захвачены трофеи и пленные.

* * *

Севернее Курска наши войска продолжали наступление и овладели рядом населенных пунктов. В районе Малоархангельска захвачены 14 орудий, несколько сот винтовок, до 50 тысяч патронов, 52 автомашины и 162 повозки с грузом, склады с зерном и картофелем. На другом участке за два дня боев Н-ская часть уничтожила до 300 немецких солдат и офицеров. Взято в плен 56 солдат противника.

* * *

Западнее Краснодара части Н-ского соединения в упорных боях за три дня истребили свыше батальона немецких солдат и офицеров. Захвачены трофеи: 15 орудий, 67 пулеметов, 124 автомашины, 167 лошадей, 2.500 снарядов, 2.000 мин, склад боеприпасов и 6 складов с различным военным имуществом и продовольствием. Взято в плен 164 вражеских солдата и офицера.

* * *

Партизаны отряда, действующего в одном из районов Смоленской области, с 12 января по 5 февраля организовали крушения 6 немецких воинских эшелонов. Разбито и повреждено 110 вагонов, платформ и цистерн. Под обломками вагонов погибло большое число солдат и офицеров противника.

* * *

Бойцы, командиры и политработники Красной Армии встретили приказ Верховного Главнокомандующего товарища Сталина с огромным воодушевлением. Во многих прифронтовых и тыловых гарнизонах после зачтения приказа состоялись массовые митинги. Короткие митинги прошли также на позициях многих участков фронта. В взволнованных речах бойцы, командиры и политработники Красной Армии заявляют о своей непреклонной решимости усилить удары по врагу и добить его окончательно.

На Воронежском фронте в подразделении, где командиром старший лейтенант тов. Деев, с яркой речью выступил красноармеец тов. Сулейманов. Он заявил: «Нас ждут миллионы советских людей, томящихся под гнетом немецко-фашистских поработителей. Будем же нещадно бить и гнать гитлеровцев до полного их разгрома и уничтожения».

На Юго-Западном фронте в гвардейской части, где командиром тов. Журавлев, на митинге выступил сержант тов. Жеслин, который сказал: «Родина возложила на нас благородную и почетную обязанность — очистить священную советскую землю от немецко-фашистских людоедов. Поклянемся же, товарищи, сегодня, в день 25-й годовщины Красной Армии, что не осрамим боевого Гвардейского знамени, выполним с честью приказ Верховного Главнокомандующего и оправдаем надежды советского народа. Еще с большей энергией будем бить немецких захватчиков, не давая им покоя ни днем, ни ночью».

После зачтения приказа товарища Сталина группа летчиков части, где командиром тов. Кондратюк, вылетела на выполнение боевого задания. 8 советских истребителей под командой гвардии капитана тов. Кислякова 23 февраля сбили 7 немецких самолетов.

На Карельском фронте в части, где командиром тов. Перепелица, на митинге выступил снайпер красноармеец тов. Остриков: «Я истребил уже 96 фашистов. Клянусь товарищу Сталину и Родине, что не пощажу ни сил, ни самой жизни и без устали, днем и ночью, буду уничтожать фашистскую сволочь».

С большим под'емом прошли митинги в частях Московского военного округа. В Н-ском полку выступил старшина тов. Чурилов: «Приказ товарища Сталина, — сказал он, — указал нам путь к победе над врагом. Не теряя ни одной минуты, будем совершенствовать боевую выучку и станем непревзойденными мастерами своего оружия. Когда Верховный Главнокомандующий пошлет нас в бой, мы покажем, на что способны советские воины, сражающиеся за честь, свободу и независимость своей Родины».

Вечернее сообщение 25 февраля

В течение 25 февраля наши войска вели наступательные бои на прежних направлениях.

* * *

24 февраля частями нашей авиации на различных участках фронта уничтожено или повреждено до 200 немецких автомашин с войсками и грузами, подавлен огонь 10 артиллерийских и 5 минометных батарей противника.

* * *

Западнее Ростова-на-Дону наши войска вели наступательные бои и овладели опорным пунктом противника. На поле боя осталось свыше 100 вражеских трупов. Захвачено 13 пулеметов, много винтовок и боеприпасов.

* * *

Юго-западнее Ворошиловграда наши войска продолжали наступление. Части Н-ского соединения овладели рядом населенных пунктов, в боях за которые истребили до 300 вражеских солдат и офицеров. Уничтожено 5 немецких танков, несколько орудий и пулеметов.

* * *

Юго-западнее Краматорская Н-ская часть уничтожила до двух рот немецкой пехоты. Взяты в плен 30 солдат противника. Бойцы другой нашей части, отбивая контратаки гитлеровцев, истребили до 400 немецких солдат и офицеров и подбили 3 танка противника. Захвачено 4 противотанковых орудия, 3 миномета и батальонный медпункт. Наши летчики совершили несколько налетов на вражеские аэродромы и уничтожили на земле 17 немецких самолетов.

* * *

Западнее Харькова наши войска вели наступление и заняли ряд населенных пунктов. На одном участке немцы пытались атаковать Н-скую часть. Контрударом наши бойцы опрокинули противника и обратили его в бегство. На поле боя осталось свыше 100 убитых и до 300 раненых немецких солдат и офицеров.

* * *

Западнее Краснодара наши части, продвигаясь вперед, окружили станицу Мингрельская. Вражеский гарнизон отказался сложить оружие. Советские войска штурмом заняли Мингрельскую и истребили находившиеся в ней 2 батальона 101 немецкой легкопехотной дивизии. Захвачено 8 орудий, 70 пулеметов, несколько вещевых, продовольственных складов и склад боеприпасов. Остатки немецкого гарнизона в количестве 200 человек взяты в плен. Гитлеровцы, действующие западнее Мингрельская, пытались оказать помощь окруженному гарнизону. Стремительной атакой наших подразделений противник был отброшен.

Советские летчики сбили 4 немецких транспортных самолета.

* * *

Партизанский отряд, действующий в одном из районов Украины, из засады атаковал проходившую по шоссе немецкую колонну. Гитлеровцы в панике разбежались, оставив на шоссе 70 трупов. Партизаны захватили 5 пулеметов, 60 винтовок, 12 подвод с боеприпасами и продовольствием. Группа партизан этого отряда захватила в одном населенном пункте 2 немецких орудия, несколько винтовок и 5.000 патронов.

* * *

Получено сообщение о кровавых злодеяниях немецко-фашистских мерзавцев в Витебской области, Белорусской ССР. Оккупанты опустошают целые деревни и поголовно истребляют мирное советское население. В январе гитлеровские палачи замучили и расстреляли только в Полоцком районе 546 мирных жителей. В числе расстрелянных — старик Васильев, колхозница деревни Сосноши Евдокия Стернева, колхозник Иван Матушенко и другие.

* * *

Французские патриоты усиливают борьбу против немецких поработителей. В окрестностях Лиона отряд свободных стрелков напал на немецкую автоколонну. Патриоты истребили 13 гитлеровцев и сожгли 6 автомашин с приборами и запасными частями для зенитных орудий. На железнодорожной линии Реймс—Ретель свободные стрелки организовали крушение немецкого эшелона с оружием и боеприпасами. В Париже в ресторан, где обедали немецкие офицеры, брошена бомба большой разрушительной силы. Убито и ранено 11 гитлеровцев.

НАГРАЖДЕНИЕ ОРДЕНОМ КУТУЗОВА 1-ой СТЕПЕНИ ГЕНЕРАЛ-МАЙОРА АВИАЦИИ НАУМЕНКО Н. Ф.

За умелое и мужественное руководство боевыми операциями и за достигнутые в результате этих операций успехи в боях с немецко-фашистскими захватчиками Указом Президиума Верховного Совета СССР награжден орденом КУТУЗОВА 1-й степени генерал-майор авиации **Науменко** Николай Федорович.

Москва, Кремль
Иосифу Виссарионовичу Сталину

В день юбилея нашей победоносной Красной Армии приветствую Вас как ее Главнокомандующего от имени духовенства и верующих русской православной церкви, молитвенно желаю Вам испытать радость полной победы над врагом и видеть возрождение истерзанной Родины. Верующие в желании помочь Красной Армии охотно откликнулись на мой призыв: собрать средства на постройку танковой колонны имени Димитрия Донского. Всего собрано около 6 миллионов рублей и, кроме того, большое количество золотых и серебряных вещей. Особо усердными оказались духовенство и верующие гор. Москвы и Московской области, собравшие 2 миллиона рублей; города Куйбышева, внесшие 650.000 рублей, золотые и серебряные вещи; города Казани, собравшие 350 тысяч рублей деньгами, 1 фунт золота и серебряные вещи; города Саратова — 350 тысяч рублей; города Молотова — 300 тысяч рублей, города Пензы — 500 тысяч рублей и Ленинградской епархии, внесшей 500 тысяч рублей. Сбор средств продолжается. Примите эти средства как дар от духовенства и верующих русской православной церкви в день юбилея Красной Армии.

Патриарший местоблюститель
СЕРГИЙ.
Митрополит Московский и Коломенский.

УЛЬЯНОВСК
ПАТРИАРШЕМУ МЕСТОБЛЮСТИТЕЛЮ СЕРГИЮ, МИТРОПОЛИТУ МОСКОВСКОМУ И КОЛОМЕНСКОМУ

Прошу передать православному русскому духовенству и верующим, собравшим 6 миллионов рублей, золотые и серебряные вещи на строительство танковой колонны имени Димитрия Донского, — мой искренний привет и благодарность Красной Армии.

И. СТАЛИН.

ЗАЯВЛЕНИЕ РУЗВЕЛЬТА О ПРИКАЗЕ ТОВАРИЩА СТАЛИНА

ВАШИНГТОН, 23 февраля. (ТАСС). На пресс-конференции в Белом Доме Рузвельт, отвечая на вопрос, заявил, что он еще не читал приказа Сталина.

Комментатор Годвин, который выступает в радиопередачах, организуемых автомобильным промышленником Фордом, спросил Рузвельта: не прокомментирует ли он заявления Сталина, которые, по словам Годвина, подразумевают, что Советский Союз прекратит войну, когда Красная Армия дойдет до советских границ.

Рузвельт заявил, что сомнительно, чтобы Сталин сказал что-либо подобное. Рузвельт предостерег Годвина от легкомысленного истолковывания ответственных документов.

Другой корреспондент попросил Рузвельта прокомментировать заявление Сталина о том, что Советский Союз один выносит все тяготы войны.

Рузвельт заявил, что он читал это заявление в выдержке, но до сих пор не читал всего текста приказа и поэтому опасно комментировать небольшую часть пространного документа.

Отвечая на вопрос относительно статьи Форреста Дэвиса, напечатанной в журнале «Сатердэй ивнинг пост», в которой говорится, будто Рузвельт в январе 1942 года дал определенное обязательство создать какой-нибудь второй фронт в 1942 году и в конце концов решил создать второй фронт в Африке, Рузвельт заявил: «Можно, конечно, заниматься бесконечными и бесплодными спорами относительно того, что собственно является вторым фронтом. Однако, нельзя отрицать того факта, что во Французской Северной Африке возник новый фронт».

«Приказ Сталина проникнут уверенностью и силой»

ЛОНДОН, 24 февраля. (ТАСС) Приказ Верховного Главнокомандующего тов. И. Сталина в связи с XXV годовщиной Красной Армии занимает самое видное место в английских газетах. Газеты подчеркивают в заголовках цифры огромных немецких потерь, упомянутые в приказе.

Военный обозреватель агентства Рейтер, комментируя приказ тов. Сталина, пишет, что этот приказ проникнут уверенностью и силой. Сталин, пишет обозреватель, мастерски суммировал слабости германской стратегии. Успехи Красной Армии являются результатом гибкой тактики русского командования, которое проявило лучшую маневренность и лучшую боеспособность, чем командование германской армии.

НЬЮ-ЙОРК, 24 февраля. (ТАСС). Приказ Верховного Главнокомандующего тов. Сталина вызвал в США большой интерес. Газеты публикуют приказ на видных местах под крупными заголовками.

Заместитель государственного секретаря США Уэллес, отвечая на вопросы корреспондентов в связи с приказом тов. Сталина, заявил, что он восхищен великолепными достижениями русской армии, отмеченными в приказе. Уэллес выразил убеждение в том, что весь народ США разделяет это восхищение.

Митинг чехословаков в Лондоне

ЛОНДОН, 24 февраля. (ТАСС). В ознаменование XXV годовщины Красной Армии, чехословацкий государственный совет и чешские общественные организации организовали большой митинг чехословаков, проживающих в Лондоне. На митинге присутствовали представители чехословацкой армии, видные общественные и политические деятели Чехословакии и посол СССР при союзных правительствах тов. Богомолов.

С речью от имени правительства Чехословакии выступил министр национальной обороны генерал Ингр. Обрисовав исторический путь Красной Армии, Ингр в заключение заявил: «Сегодня, когда Красная Армия, ведя победоносное наступление, громит врага и приближает час освобождения народов, порабощенных гитлеризмом, мы выражаем глубокое восхищение подвигами советских войск. Мы шлем Красной Армии наш пламенный привет и желаем ей быстрого уничтожения немецких орд, вторгшихся на советскую землю. Мы желаем ей скорой победы, от которой зависит судьба и будущее чехословацкого народа».

С речью выступил также председатель политической комиссии чехословацкого государственного совета Давид.

Чехословаки — рабочие и служащие военных предприятий передали на митинге подарки Красной Армии.

* * *

Приемы в посольствах СССР за границей

ЛОНДОН, 24 февраля. (ТАСС). Посольства СССР в Великобритании и при союзных правительствах устроили прием в честь 25-й годовщины Красной Армии. На приеме присутствовали члены английского кабинета Иден, Моррисон, Дальтон и другие, премьер-министры и члены союзных правительств, члены дипломатического корпуса, высшие чины английской и союзных армий, а также видные представители литературы, науки и общественных организаций Англии.

ВАШИНГТОН, 24 февраля. (ТАСС). В связи с 25-й годовщиной Красной Армии военный и военно-морской атташе при посольстве СССР в США устроили прием, на котором присутствовали многочисленные политические и военные деятели США и дружественных держав.

ЧУНЦИН, 24 февраля. (ТАСС). 23 февраля военный атташе при посольстве СССР в Китае устроил прием в честь 25-й годовщины Красной Армии. На приеме присутствовали члены китайского правительства, а также многочисленные политические и общественные деятели Китая, представители китайской армии и военных миссий союзных стран в Чунцине.

* * *

Гибель на советско-германском фронте командующего итальянской авиацией

ЖЕНЕВА, 24 февраля. (ТАСС). В Риме официально об'явлено о том, что командующий итальянской авиацией на советско-германском фронте бригадный генерал Энрико Пецци не вернулся из военной операции, в которой он участвовал.

Газета «Франс» о 25-летии Красной Армии

ЛОНДОН, 24 февраля. (ТАСС). Газета Сражающейся Франции «Франс» в статье, посвященной 25-летию Красной Армии, пишет, что в борьбе против гитлеровских захватчиков Красная Армия проявила себя как подлинно народная армия. На борьбу с врагом поднялись народы всех советских республик, немецкая лавина была остановлена, и теперь Красная Армия наступает, громя ошеломленного, окровавленного, мерзнущего врага. В лице Красной Армии свободолюбивые народы приветствуют силу, которая уже теперь потрясла до основания немецкую тиранию.

Военные действия в Северной Африке

ЛОНДОН, 24 февраля. (ТАСС). В коммюнике штаба вооруженных сил союзников в Северной Африке сообщается, что, в результате непрерывного трехдневного сражения в районе к северо-западу от Кассерина, американские и английские войска остановили наступление противника и затем вынудили его отступить. Войска союзников взяли много пленных и захватили большое количество оставленного противником вооружения. Истребители и бомбардировщики союзников в течение дня атаковали отступающие колонны противника.

* * *

Бивербрук требует открытия второго фронта в Европе

ЛОНДОН, 23 февраля. (ТАСС). Агентство Рейтер передает, что бывший министр авиационной промышленности лорд Бивербрук выступил сегодня в палате лордов с заявлением о настоятельной необходимости срочно открыть второй фронт в Европе. Он указал, что союзники должны ударить первыми и ударить сейчас, до того, как немцам удастся перегруппировать свои силы.

Африканская кампания имеет много достоинств, создав базу для нападения на Европу, но Англия имеет больше преимуществ. Действуя из Англии, заявил Бивербрук, мы будем иметь такие же и даже лучшие пути снабжения.

Бивербрук осудил легковесный оптимизм, основанный на втором русском наступлении. «Это наступление, сказал он, превзошло все наши ожидания, но мы не имеем права чрезмерно рассчитывать на него. Нам угрожают серьезные опасности.

Пропагандисты держав оси снова пытаются запугать нас жупелом коммунизма, но нас ни в какой мере не интересует русский строй. Должны быть достигнуты тесные и дружественные отношения между двумя странами. «Я не коммунист, — сказал Бивербрук, — но должен признать, что русский коммунизм возглавил два успешных зимних наступления, не имеющих себе равных в истории».

Бивербрук напомнил о тяжелых территориальных и материальных потерях русских. Нам следует, заявил он, нанести удар прежде, чем немцы оправятся от русского наступления. Мы должны также нанести удар быстро.

Поскольку фактор времени является важным соображением, сказал Бивербрук, мы должны теперь вторгнуться в Европу с северо-запада и со стороны Средиземного моря.

В СОВНАРКОМЕ СССР

О выдаче единовременного пособия и назначении персональной пенсии родителям дважды Героя Советского Союза генерал-лейтенанта авиации т. Кравченко Григория Пантелеевича, погибшего при исполнении служебных обязанностей

Совет Народных Комиссаров Союза ССР **постановил:**

1. Выдать единовременное пособие родителям дважды Героя Советского Союза генерал-лейтенанта авиации Кравченко Григория Пантелеевича — отцу Пантелею Никитовичу **Кравченко** и матери Марии Михайловне **Кравченко** 25 тысяч рублей.

2. Назначить персональную пенсию отцу Пантелею Никитовичу **Кравченко**, матери Марии Михайловне **Кравченко** по 500 рублей в месяц пожизненно.

3. Похороны т. **Кравченко** принять на счет государства.

Москва, Кремль.
25 февраля 1943 года.

Накануне весенней путины

КАК НА РЫБОЗАВОДАХ ВСТРЕЧАЮТ НОВЫХ РАБОЧИХ

На рыбозаводы Дагрыбтреста прибывают первые партии рабочих, завербованных на весеннюю путину. 23 февраля прибыли 100 весельщиков для рыбозаводов «Красный ногаец» и Учинского.

Руководители рыбозаводов знали о том, что со дня на день к ним должны прибыть завербованные и обязаны были подготовиться к их приему, окружить их вниманием и заботой. Между тем, директор Учинского рыбозавода Рамазанов и директор «Красного ногайца» Хорошунов ничего не сделали для встречи рабочих. Прибывших на станцию узкоколейки в Махач-Кала-1 весельщиков никто не встретил. Помещение для них не подготовили, ларек, кроме хлеба, для продажи ничего не имел. Рабочие, находившиеся в пути трое суток, не имели возможности даже попить чаю.

Сулакский рыбкооп (председатель правления Косяченко) к приему путинных рабочих начал готовиться только тогда, когда уже стали прибывать первые партии завербованных. Начались поиски форсунки для кипятильника, стали оформлять документы на продукты и табак для ларька. Пока всем этим занимались, рабочих пришлось отправить на рыбозаводы, не обеспечив их даже предметами первой необходимости.

Еще хуже обстоит дело на основных пунктах сбора рабочих. 22 февраля на станцию Хасав-Юрт прибыли 100 весельщиков, завербованных в Бабаюртовском районе. Как сообщает вербовщик тов. Егорычев, эту группу завербованных на станции Хасав-Юрт не только никто не встретил, им даже негде было остановиться. Рабочие были трое суток в пути, израсходовали все имевшиеся у них продукты, а прибыв на станцию, не смогли получить ни хлеба, ни кипятку. В Хасав-Юрт должны прибыть еще 300 завербованных рабочих, и снова никто не выехал их встречать.

К. ПОРПЛИЦ.

В ЗАЩИТУ КУКОЛЬНОГО ТЕАТРА

Кукольный театр появился в Дагестане в августе 1941 года. Он выезжал в Буйнакский, Дербентский, Каякентский, Карабудахкентский и другие районы, дал много спектаклей в школах и госпиталях. Ряд удачных постановок коллектив показал в Махач-Кала: серию народных сказок, забавную шутку «Мастер на все руки», «Три поросенка», «Волшебную галошу» и др. Все эти постановки хорошо приняты юными зрителями.

Театр не остался в стороне и от тем, связанных с Отечественной войной. С огромным успехом прошел «Боевой Петрушка». Второй яркий антифашистский спектакль состоял из 5 небольших сценок. Остро и зло была поставлена по фельетону Л. Ленча сценка «Сон в руку». Содержание ее таково. В спальню к Гитлеру являются призраки пса-рыцаря, Мамая и Наполеона. Все они испытали на собственной шкуре силу русского оружия и с полным основанием предсказывают «фюреру», чем окончится его «крестовый поход» на нашу великую Родину. Шумный успех имела также красочно оформленная пьеса Л. Лукацкого «Коричневая чума». Со сбитой сталинскими соколами вражеской машины прыгает летчик-парашютист. Он попадает в дремучий лес. Звери приветливо встречают неизвестного гостя. Скоро, однако, выясняется, что фашист по своим кровожадным инстинктам хуже любого зверя. Возмущенные лесные обитатели уничтожают эту мерзкую гадину.

Дагестанский кукольный театр на деле доказал свое право на жизнь и внимание. Однако, у нас еще многие относятся к нему пренебрежительно. «Курица—не птица, а кукольный театр—не театр», — говорят они. Но так отзываться могут только люди, имеющие весьма смутное представление как об истории этого вида театрального искусства, так и о его работе и возможностях. Вопрос о том, нужен ли кукольный театр, давно решен в утвердительном смысле. Правительство, несмотря на войну, поддерживает его денежными средствами. Это хорошо известно руководителям Управления по делам искусств, Наркомпроса ДАССР, комсомола. Однако, если судить по тому вниманию, которое ими уделяется театру, то можно притти к заключению, что и они принадлежат к числу «скептиков». Нет ни живого руководства в работе, ни необходимой помощи. Зрительным залом театра служит бывшее фойе кино «Темп». Оно было вполне прилично и уютно обставлено, когда там выступал джаз. А теперь здесь всю мебель составляют несколько голых скамеек, пожертвованных какими-то добрыми людьми, да стулья, значительная часть которых не годится. Мы уже не говорим о таких вещах, как дорожки, занавеси, картины. Для работы всего коллектива имеется всего одна небольшая комната. Здесь принимают посетителей, здесь же работают художник и скульптор, изготовляются и хранятся куклы. Теснота невероятная.

Отсутствием живого руководства и внимания об'ясняется главным образом и то, что до сих пор не использованы возможности кукольного театра. Он может и должен перешагнуть за пределы детского театра сказочной и фантастической драматургии.

Бьющая, острая сатира, веселый юмор органически присущи кукольному театру. Другая ценная особенность его заключается в портативности, в подвижности. Кукольный театр может играть где угодно—в крестьянской избе, в поле, в клубе, в цехе и т. д. Особенностями этого вида театрального искусства, при помощи самодеятельных кукольных кружков, в Московской и других областях широко пользовались еще в мирное время. Кукольный театр разоблачал бюрократов и головотяпов, звал массы на лучшее выполнение хозяйственно-политических задач, агитировал, бичевал прогульщиков, лодырей, рвачей, летунов, и он же — развлекал и смешил. В условиях военного времени значение подобной работы не только не уменьшается, а, наоборот, повышается. Надо ее только перестроить на военный лад.

Все эти возможности кукольного театра у нас, в Дагестане, остаются неиспользованными. Мало того, наш театр и с имеющимся репертуаром уже давно никуда не выезжает, даже в города, замкнулся в собственную раковину. Театр очень редко радует новыми постановками.

И в этом одинаково повинны как руководители кукольного театра (директор тов. Дагестанова, художественный руководитель тов. Суторшин), так и руководители тех организаций, которые кровно заинтересованы в том, чтобы он дал все, что может и должен дать. Речь идет не об игре в куклы, а о серьезном и важном деле. В организации самодеятельных кукольных кружков большую роль могут сыграть школы, дома культуры, рабочие и колхозные клубы.

Можно и нужно оживить, увеличить об'ем работы Дагестанского кукольного театра, вывести его на широкую дорогу. Конечно, в нашей многонациональной республике это связано со значительными трудностями, но дело стоит того, чтобы за него взяться серьезно и энергично.

З. НОВОСЕЛЬСКИЙ.

* * *

Социалистический договор подписали... и забыли о нем

Не так давно осоавиахимовская организация завода им. Героя Советского Союза Магомеда Гаджиева вызвала на социалистическое соревнование осоавиахимовцев фабрики им. III Интернационала. Вызов был принят, соревнующиеся взяли на себя конкретные обязательства.

Сейчас можно уже подвести некоторые итоги. На заводе им. Магомеда Гаджиева, где председателем первичной организации Осоавиахима т. Густомясов, систематически проводятся военные занятия. 400 человек окончили курсы ПВХО и еще столько же проходят обучение. Создан военный уголок, многие члены Осоавиахима совершенствуют свои знания в спецподразделениях, осваивают военные специальности.

Ничего похожего нет на фабрике им. III Интернационала. Председатель первичной организации т. Юзбеков палец о палец не ударил, чтобы обеспечить выполнение обязательств в соревновании. За все это время не было на фабрике ни одного военного занятия, курсы ПВХО не организованы, никакой военно-массовой работы не ведется.

И. Уалерьянова.

ИЗВЕЩЕНИЕ

26 февраля, в 6 часов вечера, в помещении клуба НКВД состоится общегородское собрание агитаторов и руководителей агитколлективов города с повесткой дня: «Приказ Верховного Главнокомандующего товарища Сталина от 23 февраля 1943 года и задачи агитаторов». (Докладчик зам. зав. отделом пропаганды и агитации Обкома ВКП(б) тов. Сухинин).

Зверства немецко-фашистских оккупантов на советской земле

На снимках: наверху слева — расстрелянные фашистскими зверями дети железнодорожников станции Гартмашевка; наверху справа — трупы зверски расстрелянных немцами советских граждан в г. Россошь; внизу слева — на месте расстрела мирных жителей в городе Георгиевске; внизу справа — жители Кисловодска раскапывают трупы своих родственников, расстрелянных фашистами у «Кольцо-гора».

Фото Л. Великжанина, М. Альперта, В. Иванова. (Фотохроника ТАСС).

СБОР ЛИТЕРАТУРЫ ДЛЯ ОСВОБОЖДЕННЫХ РАЙОНОВ

Во многих временно захваченных районах нашей страны фашистские варвары взорвали и разрушили помещения школ, библиотек, клубов и других культурных учреждений, сожгли всю имевшуюся там литературу. В освобожденных городах и селах вновь оживляется культурная жизнь. Приступают к работе школы, библиотеки и т. д., но остро ощущается недостаток книг.

Трудящиеся нашей республики проявили замечательную инициативу, начав сбор литературы для освобожденных районов. Карабудахкентцы первыми собрали и сдали 814 книг. Хивский район также уже сдал 1.164 экземпляра различной литературы, в том числе около 500 детских книг. От ахтынцев поступило 476 книг.

В городе Махач-Кала первыми поступили книги от коллектива бондарного завода, сдавшего 101 книгу. Секретарь парторганизации тов. Смирнова сдала 30 книг, бондарь тов. Елисеев — 20 книг. Успешно проходит сбор книг среди работников Дагторга. От них уже поступило 187 книг, от коллектива треста ресторанов и столовых — 371, Работники института усовершенствования учителей сдали 354 книги.

На 25 февраля в республиканскую библиотеку им. Пушкина, где сосредотачиваются собранные книги, поступило 4.572 экземпляра различной литературы.

На-днях в Махач-Кала были представители Майского района, Кабардино-Балкарской ССР, которые получили из собранных книг 106 учебников и 4 географические карты.

Следует отметить, что руководители некоторых районов, а также городов Дербент, Буйнакск и Хасав-Юрт несерьезно отнеслись к этому важному делу, не организовали сбор литературы. То же самое нужно сказать и о некоторых республиканских организациях. Например, Наркомпрос, который должен быть инициатором этого дела, даже у себя не организовал сбора литературы для освобожденных районов.

* * *

СПРАВОЧНАЯ ТАБЛИЦА
21-го тиража выигрышей займа Укрепления обороны Союза ССР

№№ серий	№№ облигаций	Размер выигрыша в руб.	№№ серий	№№ облигаций	Размер выигрыша в руб.
20066	1—50	200	29661	05*)	500
20278	35*)	500	29677	48*)	500
20327	01*)	500	29971	22*)	500
20352	28*)	500	30084	37*)	500
20401	11*)	500	30221	1—50	200
20587	22*)	1000	30331	41*)	500
20772	50*)	500	30337	09*)	500
20868	1—50	200	30362	50*)	500
20969	10*)	500	30477	12*)	500
21056	1—50	200	30948	34*)	500
21365	1—50	150	31003	18*)	500
21383	1—50	150	31040	09*)	500
21393	04*)	500	31092	1—50	200
21825	35*)	500	31207	30*)	500
21862	27*)	500	31512	27*)	500
22343	09*)	500	31709	1—50	200
22362	1—50	200	31722	25*)	500
22428	10*)	500	31779	25*)	500
22489	12*)	500	31959	1—50	200
22513	03*)	500	32120	1—50	200
22523	1—50	150	32556	16*)	500
22703	1—50	200	32581	33*)	500
23102	47*)	500	32613	25*)	500
23177	35*)	500	32673	05*)	500
23192	1—50	200	32968	25*)	500
23231	28*)	500	33038	48*)	500
23287	1—50	200	33019	40*)	500
23310	1—50	150	33061	13*)	500
23333	12*)	1000	33287	14*)	500
23340	1—50	150	33357	33*)	500
23347	1—50	200	33359	01*)	500
23648	40*)	500	33498	1—50	200
23728	43*)	500	33567	1—50	200
23784	11*)	500	33634	43*)	500
24012	20*)	500	33825	03*)	500
24195	10*)	500	33828	47*)	500
24327	28*)	500	33830	36*)	500
24844	47*)	500	33886	26*)	500
24913	1—50	200	34023	1—50	200
24942	16*)	500	34055	34*)	500
25115	38*)	500	34608	1—50	150
25179	48*)	500	34869	24*)	500
25213	16*)	500	34987	42*)	500
52251	12*)	500	35682	49*)	500
25561	1—50	200	36019	08*)	500
25667	35*)	500	36140	1—50	200
25682	24*)	500	36141	31*)	1000
25725	09*)	1000	36206	41*)	1000
25875	23*)	500	36347	40*)	500
26048	1—50	200	36809	37*)	500
26455	1—50	200	37026	14*)	500
26529	1—50	200	37245	28*)	500
26735	34*)	500	37331	1—50	200
27119	33*)	500	37348	1—50	200
27357	16*)	500	37477	1—50	200
27365	28*)	500	37532	37*)	500
27492	16*)	500	37627	1—50	200
27504	04*)	500	37655	20*)	500
28003	32*)	500	37719	15*)	500
28037	14*)	500	37778	33*)	500
28116	42*)	500	38056	1—50	150
28152	1—50	200	38110	01*)	500
28172	1—50	200	38275	08*)	500
28229	11*)	500	38286	40*)	500
28511	50*)	500	38679	25*)	500
28740	24*)	500	39072	07*)	500
28814	1—50	150	39119	46*)	500
29218	09*)	500	39282	39*)	500
29262	36*)	500	39486	46*)	500
29392	1—50	200	39495	23*)	500
29399	39*)	500	39780	12*)	3000
29418	46*)	500	39928	1—50	200

*) На остальные 49 номеров облигаций этой серии выпали выигрыши по 150 руб.

Ответственный редактор
Д. ШИЛОВ.

ОБ'ЯВЛЕНИЯ

Дагмаслопром производит набор женщин, знающих один из местных языков, на курсы лаборантов. Справки об условиях приема на курсы можно получить в производственном отделе Дагмаслопрома, по ул. Маркова, 75.

Заявления принимаются до 27 февраля 1943 года.

Вечерний университет марксизма-ленинизма при парткабинете ГК ВКП(б) начинает свою работу с 1-го марта с. г. ровно в 7 часов вечера (Маркова, 29). Первая лекция на тему: Текущий момент Отечественной войны. Читает лектор ГК ВКП(б) **Галицкий.**

Буйнакская типография им. Гоголева принимает на реставрацию ленты для пишущих машин.

ТРЕБУЮТСЯ:

Дагрыбтресту — для работы на рыбозаводах и в аппарате: старшие бухгалтеры, зам. ст. бухгалтеров, бухгалтеры отделов, бухгалтеры-ревизоры, табельщики, учетчики, экономисты, нормировщики, солильщики, трактористы, плотники, кузнецы, шоферы, слесари, техники, весельщики, ловцы, уборщики, столяр, мотористы, машинисты.

Даггазу — для работы на газопромыслах: бурильщики, помощники бурильщиков, буровые рабочие, слесари, шоферы, мотористы и рабочие подсобного хозяйства. Обращаться в отдел кадров Даггаза: Дербент, ул. Свободы, 12.

Пригородному хозяйству Дагкоопинсоюза — полевые рабочие Имеется столовая. Обращаться — Ермошкина, 42.

Адрес редакции и издательства: гор. Махач-Кала, Пушкинская, 6.

Телефоны: зам. ответ. редактора — 1-05, ответ. секретаря — 8-04, общий — 3-22, отделов: промышленно-транспортного — 2-48, сельскохозяйственного — 7-83, писем и рабселькоров — 9-80, выпускающего — 8-44, издательства — 1-87, отдела об'явлений и заказов — 2-11.

Неопубликованные рукописи обратно не возвращаются.

С—3321.
Типография издательства «Дагестанская правда».
Заказ № 152.

пролетарии всех стран, соединяйтесь!

ДАГЕСТАНСКАЯ ПРАВДА

Орган обкома и махачкалинского горкома ВКП(б) и Верховного Совета ДАССР

№ 48 (6314) | Суббота, 27 февраля 1943 г. | Цена 20 коп.

Наступлению Красной Армии поможем самоотверженной борьбой за изобилие продуктов сельского хозяйства для фронта, страны!

М. И. КАЛИНИН

К ВЕСЕННЕМУ СЕВУ

В южных районах Советского Союза уже начался весенний сев, и с каждой неделей он будет все дальше и дальше продвигаться на север. Каждому понятно, что сев в этом году должен быть проведен в минимальные сроки и на максимально высоком уровне.

Советские ученые и техники много сделали для улучшения качества наших боевых средств, чем сыграли большую роль в деле подготовки нашей победы над врагом. Такую же работу ученые и агрономы должны провести и в области сельского хозяйства.

Сейчас в газетах промелькнула корреспонденция о шефстве Тимирязевской сельскохозяйственной академии над колхозами Пензенской области. Это прекрасное начинание. Но желательно, чтобы воздействие нашей сельскохозяйственной академии распространилось на все колхозы советской страны и охватило все культуры. Наука—великая сила, ее влияние огромно вообще, и оно может дать исключительные результаты в области сельского хозяйства. До сих пор в подавляющем большинстве наших колхозов сельское хозяйство развивалось, движимое опытом местных людей. По целому ряду причин наши колхозы сейчас потеряли значительное количество таких передовиков, обладающих богатым накопленным опытом. И поэтому теперь, как никогда, все данные сельскохозяйственной науки через местных агрономов должны практически претворяться в сельскохозяйственные работы. Агроном должен быть не надзирающим, инспектирующим лицом в районе, а непосредственным организатором и руководителем сельскохозяйственных работ, как инженер в заводском цеху.

Перед нашей сельскохозяйственной академией, ее учеными, профессорами и всеми знатоками сельскохозяйственной науки стоит эта боевая задача. Если они сумеют ее удовлетворительно разрешить — через своих инженеров, т. е. агрономов и механизаторов сельского хозяйства провести свои научные принципы в жизнь, то этим они выполнят свой долг перед советской Родиной и нашей Красной Армией.

(«Известия» от 26 февраля 1943 г.).

ЯРКОЕ ВЫРАЖЕНИЕ ВСЕНАРОДНОЙ ЗАБОТЫ О СЕМЬЯХ ФРОНТОВИКОВ

Красная Армия победоносно наступает, освобождая города и села нашей страны от ига ненавистных оккупантов. Бойцы, командиры и политработники храбро бьются с врагом, не жалея крови своей и жизни во имя окончательного разгрома немецко-фашистских орд, изгнания их за пределы советской страны.

И в эти дни весь советский народ еще больше крепит боевую мощь своей доблестной армии, всеми силами и средствами старается помочь ей выполнить приказ Верховного Главнокомандующего.

Одним из важнейших условий усиления боевой мощи Красной Армии, половиной нашей заботы о Красной Армии является забота о семьях бойцов и командиров. В своей речи на собрании профсоюзного актива города Москвы секретарь ВЦСПС тов. Шверник говорил:

«Внимание и забота о семьях советских воинов будет способствовать укреплению боевой мощи Красной Армии. Эта задача неотделима от общей цели нашего народа — очистить советскую землю от гитлеровских полчищ».

Советское правительство, коммунистическая партия, весь наш народ принимают все меры к тому, чтобы фронтовик был спокоен за свою семью. Весь советский народ, от мала до велика, окружает любовью и заботой семьи тех, кто грудью своей отстаивает жизнь, честь и свободу нашей Родины.

Тысячи своих верных сынов послал Дагестан на фронты Отечественной войны. Их семьи окружены сердечным, отеческим вниманием в колхозе, на предприятии, в учреждении. В Сергокалинском районе колхозные кассы взаимопомощи выдали семьям военнослужащих в порядке единовременного пособия 120 центнеров зерна. Правления сельхозартелей им. Молотова, «Красный Октябрь», им. Ленина, «Большевик», им. Куйбышева обеспечили семьи фронтовиков кормами для домашнего скота, привезли им дрова.

Каждый месяц в гор. Махач-Кала, как и во всей республике, семьи бойцов и командиров Красной Армии получают пособия, которые в общей сложности составляют сотни тысяч рублей. На предприятиях семьи фронтовиков пользуются питанием и снабжением наравне с рабочими. Большое количество мест в яслях и детских садах города предоставлено детям военнослужащих, несколько сот детей фронтовиков питаются в специальной столовой.

Правда, находятся еще такие люди, которые считают семьи фронтовиков обузой, а их просьбы — назойливым приставанием. Могло же случиться, что директор Махачкалинского холодильника т. Стальбовский отказал жене фронтовика т. Унрод, на иждивении которой находятся сын и старуха-мать, в обеде из заводской столовой. Отказал лишь потому, что она стала надомницей. Жалоба т. Унрод быстро возымела действие, и Стальбовский вновь прикрепил ее к столовой, заявив, что произошло недоразумение. К сожалению, такие «недоразумения» кое-где еще продолжают иметь место.

Хозяйственники, партийные, профсоюзные и комсомольские руководители должны твердо усвоить, что пренебрежение нуждами семей фронтовиков, бездушное к ним отношение вредит интересам государства, интересам народа, интересам нашей борьбы против фашистских захватчиков.

Забота о семьях советских воинов стала всенародным делом. Об этом ярко свидетельствует патриотический почин колхозников Лакского района, рабочих и служащих предприятий и учреждений Махачкалинского городского Совета депутатов трудящихся.

Мы публикуем сегодня их обращения к трудящимся Дагестана с призывом создать **Фонд помощи семьям фронтовиков.**

Участники IX сессии Лакского районного Совета депутатов трудящихся предложили создать Фонд помощи семьям бойцов и командиров и с этой целью провести декадник сбора денежных средств, продовольствия, теплых вещей, белья для семей фронтовиков.

В тот же час, как только было принято это обращение, депутаты Лакского райсовета внесли в фонд помощи семьям фронтовиков 33.300 рублей наличными, 1.140 килограммов зерна, 87 пар детских ботинок, много телогреек, свитеров, шерсти.

С большим под'емом приняли обращение к рабочим и служащим нашей республики представители коллективов предприятий и учреждений Махачкалинского горсовета.

Рабочие и служащие города внесли уже около ста тысяч рублей в Фонд помощи семьям фронтовиков. Сбор средств продолжается.

Советские воины могут быть спокойны за свои семьи. Славные патриоты, оставшиеся в тылу, на деле доказали, что для них забота о семьях защитников Родины является не только благородным делом, но и священным долгом. Бойцы и командиры наступающей Красной Армии ответят на эту сердечную заботу новыми победами, новыми подвигами в борьбе за окончательный разгром гитлеровских кровавых полчищ, за свободу и счастье народов Советской страны.

Благородный почин депутатов Лакского райсовета, а также рабочих и служащих предприятий Махачкалинского горсовета является ярким выражением патриотизма советских людей, всенародной заботы о семьях доблестных воинов Красной Армии. Нет сомнения, что колхозники, рабочие, интеллигенты Дагестана горячо откликнутся на призыв патриотов и развернут широкий денежных средств, продовольствия и вещей для семей фронтовиков.

Прием Председателем Совета Народных Комиссаров СССР тов. И. В. Сталиным польского посла г. Ромера

26 февраля Председатель Совета Народных Комиссаров СССР тов. И. В. Сталин принял польского посла г. Ромера.

На беседе присутствовал Народный Комиссар Иностранных дел тов. В. М. Молотов.

ХРОНИКА

Ввиду перехода на военную работу тов. **Хрулев А. В.** освобожден от обязанностей Народного Комиссара путей сообщения.

Народным Комиссаром путей сообщения назначен тов. **Каганович Л. М.**

Испано-французский конфликт в Танжере

ЛОНДОН, 25 февраля. (ТАСС). Как сообщает газета «Дейли экспресс», испанские власти в Танжере (международная зона) пытались на-днях захватить в свои руки французское почтово-телеграфное бюро, которому принадлежит единственный кабель, связывающий Северную Африку с Англией и США. Генерал Жиро направил верховному комиссару испанского Марокко генералу Оргасу 2 телеграммы с предупреждением о том, что «насильственные действия в отношении французской собственности могут повлечь за собой немедленные ответные репрессивные меры во французских владениях».

Открылось республиканское совещание сельского партийного, советского и колхозного актива

ВЧЕРА НА СОВЕЩАНИИ

Вчера вечером, в Махач-Кала, в театре им. Максима Горького открылось республиканское совещание сельского партийного, советского и колхозного актива Дагестана. На совещании участвуют свыше 200 колхозных мастеров высоких урожаев и социалистического животноводства, работников республиканских и местных партийных и советских организаций.

За столом президиума тт. Алиев, Тахтаров, Манапов, Ярыгин, Яковлев, Афонов, заместители Председателя Совнаркома ДАССР Рихирев, Тарасов, Рагимов, нарком земледелия ДАССР Магомедов, Напулов — зав. ОТФ колхоза им. Максима Горького, Карабудахкентского района, Алиева — бригадир полеводческой бригады колхоза им. Максима Горького, Хивского района, Арсланов — бригадир колхоза «Сталин елу», Каякентского района, и ряд других руководящих работников республики, стахановцев колхозов, местных партийных и советских работников.

Совещание открывает короткой вступительной речью Председатель Президиума Верховного Совета ДАССР тов. Тахтаров.

Громом аплодисментов, приветственными возгласами в честь великого Сталина встречают участники совещания предложение об избрании в почетный президиум Политбюро ЦК ВКП(б) во главе с товарищем Сталиным. Несколько минут в зале длится восторженная овация. Стоя долго рукоплещут представители дагестанских народов, выражая горячую любовь горцев к своему мудрому вождю, гениальному полководцу, великому Сталину, под чьим водительством вот уже свыше трех месяцев Красная Армия успешно наступает, громя фашистские орды.

— Ура великому Сталину! — несутся возгласы.

Слово для доклада о задачах сельского хозяйства республики в 1943 году получает тепло встреченный совещанием секретарь Обкома ВКП(б) тов. Алиев А.

Великой Отечественной войне, героической Красной Армии ее гениальному полководцу великому Сталину посвящает докладчик первую часть своего выступления.

Докладчик отмечает активное участие в Отечественной войне народов Дагестана. И на фронте, и в тылу дагестанцы вместе со всеми советскими народами куют победу над фашистскими варварами.

Несмотря на ряд трудностей, вызванных условиями военного времени, многие дагестанские колхозы успешно добиваются дальнейшего расширения посевных площадей, повышения урожайности, увеличения общественного животноводства. Эти успехи докладчик показывает на примере ряда колхозов и районов республики, на примере передовиков сельского хозяйства.

Наряду с этим докладчик подчеркивает, что мы имеем еще огромные неиспользованные резервы, что далеко не везде перестроили работу на военный лад и поэтому в целом по республике в прошлом году был получен урожай ниже запланированного, не выполнен план развития животноводства.

Остановившись подробно на итогах 1942 сельскохозяйственного года, тов. Алиев переходит затем к изложению задач, стоящих перед сельским хозяйством Дагестана в 1943 году.

Посевная площадь под яровыми зерновыми культурами увеличивается по сравнению с планом прошлого года на 38.300 га. Значительно расширяются и посевы картофеля, овощей, технических культур. Одновременно с расширением посевных площадей необходимо добиться значительного повышения урожайности. Перед колхозами республики стоит задача — собрать в нынешнем году в среднем не менее 100 пудов колосовых и 200 пудов кукурузы с гектара. Для этого необходимо тщательно подготовиться к весеннему севу, провести его в сжатые сроки и на высоком агротехническом уровне. В самое ближайшее время надо завершить засыпку и очистку семенных фондов, ремонт сельскохозяйственного инвентаря, подготовку к полевым работам тракторов и живого тягла, выполнение плана вывозки навоза на поля.

Докладчик отмечает хорошую инициативу, проявленную работниками Буйнакского района. Здесь недавно провели общественный смотр — взаимопроверку готовности колхозов к весеннему севу. Этот опыт буйнакцев должны применить все районы, все колхозы.

Больше внимания призывает уделить тов. Алиев вопросам организации труда и повышения трудовой дисциплины. Необходимо заблаговременно закрепить за всеми полеводческими бригадами и звеньями определенные участки с тем, чтобы каждый колхозник мог активно бороться за дополнительную оплату труда за получение сверхплановых урожаев.

В области животноводства перед нашей республикой стоит задача — увеличить поголовье лошадей на 8,9 процента, крупного рогатого скота — на 25,5 проц., коров — на 12,2 проц., овец и коз — на 24,7 проц., овцекозоматок — на 10,1 проц. Особое внимание должно быть также уделено развитию птицеводства и пчеловодства.

Колхозы республики обязаны обеспечить и резкое увеличение продуктивности скота, в частности, довести средний удой молока на одну фуражную корову до 520 литров, настриг шерсти с одной овцы до 2,2 килограмма.

Докладчик подробно останавливается на вопросах подготовки сельскохозяйственных кадров. Условия военного времени настоятельно требуют полного выполнения плана подготовки всех сельскохозяйственных кадров.

Подготовка к весенним сельскохозяйственным работам проходит сейчас по всей стране в обстановке огромного морально-политического под'ема, вызванного успешным наступлением Красной Армии на фронтах Отечественной войны. По предложению колхозников Горьковской области по всем республикам, краям и областям широко развертывается социалистическое соревнование за высокий урожай 1943 года. Задача партийных организаций, политотделов МТС, всех коммунистов, комсомольцев, колхозных активистов возглавить под'ем масс, помочь колхозникам выполнить принимаемые обязательства.

На исторический приказ Верховного Главнокомандующего товарища Сталина о 25-й годовщине Красной Армии колхозное крестьянство, все трудящиеся нашей республики, как и весь советский народ, ответят новыми достижениями на всех участках работы, дальнейшим усилением помощи фронту. Все должны помнить слова товарища Сталина, что борьба с гитлеровской грабьармией только развертывается, что враг потерпел серьезное поражение, но еще не добит. Закрепить победу, добить врага — такова задача, поставленная товарищем Сталиным. Приложим все силы для быстрейшего осуществления этой задачи!

Заключительные слова доклада — «Да здравствует родной и любимый товарищ Сталин!» вызывают новую бурную овацию участников совещания.

На этом вечернее заседание заканчивается. Сегодня с утра совещание продолжает свою работу.

СОБЕРЕМ ПО 150 ПУДОВ ЗЕРНОВЫХ С ГЕКТАРА

Самого высокого урожая в Лакском районе в прошлом году добился наш колхоз «Заря Дагестана». Озимой пшеницы мы собрали по 21,7 центнера с гектара при плане в 12 центнеров, ячменя—по 13,5 центнера — на 5 центнеров больше, чем намечалось по плану. Средний урожай зерновых по колхозу составил 19,9 центнера, т. е. почти на 9 центнеров больше плана.

За стахановскую работу 80 колхозников получают дополнительную оплату труда. Наша лучшая звеньевая-комсомолка Абдулаева заработала дополнительно 12 пудов хлеба, столько же зерна получает в виде дополнительной оплаты звеньевая Потраева Ж.

Сейчас, когда фронту и стране нужно много продуктов, колхозники нашей артели решили расширить посевы и добиться еще более высокого урожая. Колхоз наш высокогорный, земли у нас не так уж много. Но стахановцы колхоза подняли вопрос о расширении посевных площадей за счет выгона. С предложением стахановцев согласились правление колхоза и все колхозники.

Весною мы распашем часть пастбищ и увеличим, по сравнению с прошлым годом, на 7 гектаров посевы ячменя и на 5 гектаров посевы кукурузы. Мы намечаем собрать в этом году в среднем не менее чем по 24 центнера — 150 пудов — колосовых с гектара, а кукурузы — по 50 центнеров с гектара (в кочанах).

Что мы делаем, чтобы выполнить взятое обязательство? Уже давно засыпаны и очищены семена. Посевной материал мы пропустили через триер и перебрали по зернышку. Сейчас семена доведены до высших посевных кондиций. Контрольно-семенная лаборатория признала их исключительно высококачественными.

По опыту прошлого года мы будем широко проводить боронование и подкормку озимых золой. Сейчас каждая колхозница собирает золу, уже собрано свыше 70 тонн этого ценного удобрения. В среднем на каждый из 20 гектаров озимых мы внесем по 7-8 тонн золы.

На участки, предназначенные под посев ячменя, бригады вывезли 70 тонн навоза, а всего будет вывезено до 150 тонн.

С 1 января все 49 быков, которые будут участвовать в полевых работах, поставлены на отдых и усиленный подкорм. Быки получают лучшего качества сено и отруби. Уже теперь весь рабочий скот у нас находится в состоянии хорошей упитанности. За подготовку рабочего скота к весенним работам отвечают определенные люди, за каждыми 10 быками ухаживает специальный человек. У нас колхозники уже знают, на каких быках они будут проводить пахоту, и теперь повседневно проверяют, как скотники ухаживают за скотом.

Чтобы не нагружать рабочих быков вывозкой навоза, колхозники решили использовать на этой работе ослов, находящихся в личном пользовании членов артели. Сейчас 25 ослов, принадлежащих колхозникам, заняты вывозкой навоза на поля.

Полностью отремонтирован весь колхозный инвентарь, готовы также телеги, ярма для быков.

В нашем колхозе имеются 3 полевых бригады, а в них 12 звеньев. Все бригады и звенья получили плановые задания, знают свои участки, знают что им придется сеять. Бригады и звенья соревнуются на лучшую подготовку и проведение весеннего сева.

Красная Армия ведет успешное наступление против фашистских захватчиков. Колхозники артели «Заря Дагестана» своей стахановской работой прилагают все силы, чтобы приблизить час окончательного разгрома гитлеровских орд и полного очищения нашей священной земли от фашистских разбойников.

МУРТУЗАЛИЕВ Джарай.

Председатель колхоза «Заря Дагестана», Лакского района.

За 120 ягнят от 100 овцематок

Нас, чабанов колхоза им. Буденного, Хивского района, как и всех советских людей, очень радуют и воодушевляют успехи Красной Армии.

На исторический приказ Верховного Главнокомандующего великого Сталина о XV годовщине Красной Армии чабаны нашего колхоза ответили боевым обязательством. От каждых 100 овцематок мы обязались вырастить не менее 120 ягнят. Свое обязательство, даю твердое слово горца, мы выполним с честью.

Окотная кампания на наших кутанах началась. 740 овцематок уже дали приплод 845 ягнят. 30 овец принесли по два ягненка. Стахановцы-чабаны Сефиханов Темирхан, Гирейханов Верди и другие обеспечили полное сохранение молодняка. Если овца окотится в поле, то чабаны немедленно отправляют ягнят на осликах в специально оборудованных теплых корзинах в кошары.

Для получения 120 ягнят от каждых 100 овцематок мы решили добиться в нынешнем году второго окота 500 овцематок. Для этого проводим искусственное осеменение. 55 овцематок, давших приплод в январе, уже снова осеменены.

В прошлом году наш колхоз перевыполнил план развития овцеводства. В этом году мы добьемся еще больших успехов и дадим в Сталинский фонд победы сотни овец, выращенных сверх плана.

РАМАЗАНОВ Муса.

Старший чабан колхоза им. Буденного, Хивского района.

С первых же дней перевыполняются нормы сева

ДЕРБЕНТ, 26 февраля. **(Наш корр.).** Обсуждение приказа товарища Сталина вызвало в колхозе «Знамя Ленина» большой производственный под'ем. Колхозники начали сев овса и ячменя. За два дня посеян 21 гектар при задании 16 гектаров. Начата высадка в грунт ранних овощей. Председатель колхоза тов. Байрамов рассказывает:

— Воодушевленные историческим приказом товарища Сталина, колхозники заявляют о своей готовности работать от зари до зари, чтобы в самые сжатые сроки и высококачественно провести весенний сев. Уже в первые дни многие колхозники перевыполняют нормы.

В ответ на приказ вождя колхозники артели «Знамя Ленина» обязались сдать в Сталинский фонд Красной Армии сверхпланового урожая 490 центнеров зерновых, 450 центнеров овощей, картофеля и бахчевых культур, 26 голов крупного рогатого и мелкого скота, 50 кг. шерсти. Комсомольцы обязались посеять 2 гектара кукурузы и урожай с них сдать в фонд Красной Армии. Выполняя принятые обязательства, молодежь колхоза собирает местные удобрения.

ОТ СОВЕТСКОГО ИНФОРМБЮРО

Утреннее сообщение 26 февраля

В течение ночи на 26 февраля наши войска вели наступательные бои на прежних направлениях.

• • •

Западнее Ростова-на-Дону Н-ская часть в ожесточенном бою истребила до роты немецкой пехоты. На другом участке наш разведывательный отряд ночью проник в тыл противника, взорвал ряд вражеских дзотов и уничтожил до 40 гитлеровцев.

• • •

Юго-западнее Ворошиловграда бойцы Н-ской части внезапным ударом заняли сильно укрепленный немцами населенный пункт. На поле боя осталось до 200 вражеских трупов. Захвачено несколько орудий, минометов, а также склад с минами и гранатами.

• • •

Юго-западнее Краматорская наши войска продолжали вести упорные бои с мотопехотой и танками противника. Н-ская часть отбила многочисленные контратаки гитлеровцев и уничтожила свыше батальона немецкой пехоты. Подбито и сожжено 26 танков противника. На другом участке окружена и уничтожена группа немецких автоматчиков, пытавшаяся пробраться в тыл нашим частям.

• • •

Западнее Харькова наши войска продолжали вести наступательные операции. Овладев одним населенным пунктом, наши бойцы захватили 6 орудий, 18 пулеметов, 4 противотанковых ружья, склад с зерном и склад с боеприпасами. На другом участке наш подвижной отряд разбил колонну противника. Уничтожено 80 немецких солдат и офицеров. Взяты пленные.

• • •

Севернее Курска части Н-ского соединения вели наступательные бои. Немцы на ряде участков переходили в контратаки, которые были отбиты с большими для противника потерями. Только на одном участке истреблено до 200 гитлеровцев и сожжено 3 немецких танка. На другом участке советские танкисты выбили противника из населенного пункта и захватили 8 противотанковых орудий и 5 автомашин с боеприпасами.

На сторону Красной Армии добровольно перешли 67 венгерских солдат. Они принесли с собой 5 пулеметов и 59 винтовок.

• • •

На Кубани наши войска продолжали наступление. Ночью части Н-ского соединения в результате решительной атаки заняли станцию Ангелинская. Вражеский гарнизон уничтожен. Развивая успех, наши бойцы ворвались в районный центр Старо-Нижестеблиевская. Уличные бои продолжались всю ночь. К утру наши части полностью очистили Старо-Нижестеблиевскую от немецких захватчиков. На поле боя остались сотни вражеских трупов. Захвачено много трофеев и пленных.

• • •

Партизанский отряд, действующий в одном из районов Орловской области, провел успешный рейд по тылам противника. Партизаны истребили 240 немецких солдат и офицеров, в нескольких местах взорвали железнодорожные пути и вырезали 6 километров телефонно-телеграфной линии связи. Партизаны другого отряда пустили под откос немецкий воинский эшелон. Разбиты паровоз, два вагона с солдатами и три платформы с автомашинами. Убито и ранено 50 гитлеровцев.

• • •

Немецко-фашистские мерзавцы учинили кровавую резню во многих деревнях Костюковичского района, Могилевской области. Немецкие карательные отряды шли от одной деревни к другой и сжигали их дотла. Фашистские палачи не оставляли в живых ни одного человека и вырезали поголовно всех жителей. Всего гитлеровские людоеды сожгли заживо и расстреляли 450 человек мирных советских жителей.

Вечернее сообщение 26 февраля

В течение 26 февраля наши войска вели наступательные бои на прежних направлениях.

• • •

25 февраля частями нашей авиации на различных участках фронта уничтожено или повреждено 10 немецких танков, до 100 автомашин с войсками и грузами, подавлен огонь 5 артиллерийских батарей, разбит железнодорожный состав противника.

• • •

Западнее Ростова-на-Дону наши войска вели огневой бой с противником. На одном участке бойцы Н-ской части ворвались в расположение гитлеровцев и выбили их из окопов и дзотов. Уничтожено свыше 100 вражеских солдат и офицеров. Захвачено 3 крупнокалиберных пулемета, 9 автоматов и 86 винтовок.

• • •

Юго-западнее Краматорская наши войска вели упорные бои с мотопехотой и танками противника. Стараясь любой ценой вернуть ранее потерянные ими позиции, немцы предприняли многочисленные контратаки. На одном участке гитлеровцам ценой огромных потерь удалось вклиниться в расположение наших частей. Ожесточенный бой длился в течение 2 дней. Советские бойцы истребили около 1.000 гитлеровцев, сожгли и подбили 22 танка, 52 автомашины и отбросили противника.

Советские летчики в воздушных боях сбили 15 немецких самолетов.

• • •

Западнее Харькова наши войска продолжали наступление и заняли ряд населенных пунктов. В боях за эти населенные пункты противник понес большие потери. Только на одном участке наши бойцы уничтожили до 300 гитлеровцев и захватили 8 орудий, 20 пулеметов, много винтовок, склад боеприпасов, продовольственный склад, 19 тракторов и другие трофеи. Западнее Обоянь наши части ликвидировали окруженную группу противника. Взято в плен 400 немецких солдат и офицеров.

• • •

Западнее Курска наши части вели наступательные операции. На одном участке противник силою до двух батальонов пехоты предпринял контратаку. Встречным ударом немцы были остановлены, а затем отброшены с большими для них потерями. Преследуя отступающего противника, наши бойцы продвинулись вперед и заняли 4 населенных пункта.

• • •

На Кубани наши войска продолжали наступление. В боях в районе одного населенного пункта советские подразделения захватили 17 орудий, 11 автомашин, склад мин и 100 тысяч патронов.

• • •

Партизанский отряд, действующий в одном из районов Минской области, совершил налет на железнодорожную станцию. В завязавшемся бою партизаны истребили 40 гитлеровцев. Советские патриоты уничтожили 18 тысяч пудов зерна, подготовленного для отправки в Германию. Другой отряд минских партизан пустил под откос 4 немецких эшелона. Разбито 3 паровоза, 7 цистерн с горючим, 3 вагона с солдатами и 17 платформ с военной техникой.

• • •

Пленный обер-ефрейтор 14 роты противотанковой обороны 328 гренадерского полка 227 немецкой пехотной дивизии Эрих Пфальцграф обратился к советским военным властям со следующим заявлением: «За время моей службы в немецкой армии я побывал в Голландии, Бельгии, Франции и России. Я видел, как немецкие солдаты грабили гражданское население и убивали мирных жителей. Везде немецкие офицеры относились к населению бесчеловечно и варварски. Перед походом в Россию солдат проинструктировали, что они не должны щадить никого из гражданского населения, не взирая на пол и возраст. Офицеры говорили: «Чем беспощаднее вы будете действовать, тем скорее русские будут ползать у наших ног».

Уже сразу после вторжения можно было видеть потрясающие сцены. Солдаты поджигали целые деревни. Бегущих в панике жителей расстреливали из пулеметов, нисколько не считаясь с тем, что среди них были женщины и дети. Убийства мирных жителей назывались «уборкой» и «очисткой» района действий. Один батальон СС, получивший задание «очистить» окрестности Киева, расстрелял несколько десятков тысяч человек, в том числе многих женщин и детей. Даже видавшим виды эсэсовцам становилось дурно, и некоторые из них не в состоянии были продолжать массовые убийства. Тогда офицеры, чтобы скорее закончить истребление огромной массы людей, приказали согнать всех в заминированные котлованы и взорвать их.

Роты пропаганды фотографировали эти кучи трупов, снимали их на пленку и фабриковали кинофильмы. Затем в течение длительного времени во всех кинотеатрах Германии и оккупированных ею странах Европы показывали эти фильмы и рекламировали как зверства русских. Во всех немецких газетах печатались снимки трупов, причем эти убийства изображались как зверства советских войск. Но мы, солдаты, знали, что немецкая пропаганда обманывает миллионы людей, приписывая русским дикие преступления и зверства, совершенные немецкими войсками на русской территории».

ПРИВЕТСТВИЯ В СВЯЗИ С XXV ГОДОВЩИНОЙ КРАСНОЙ АРМИИ

ГОСПОДИНУ СТАЛИНУ, НАРОДНОМУ КОМИССАРУ ОБОРОНЫ.

МОСКВА

По случаю 25-й годовщины Красной Армии я хочу передать Вам восхищение греческого правительства славными подвигами, которые свершила Красная Армия. Мы уверены, что эти подвиги являются лишь преддверием к более великим достижениям, которые должны завершиться освобождением прекрасной русской земли и всей Европы от нацистско-фашистской тирании.

Э. И. ЦУДЕРОС.

Лондон, 23 февраля 1943 г.

ГОСПОДИНУ ЭМАНУИЛУ ЦУДЕРОС, ПРЕМЬЕР-МИНИСТРУ ГРЕЦИИ.

Благодарю Вас и правительство Греции за дружественное приветствие по случаю 25-й годовщины Красной Армии.

И. СТАЛИН.

ГОСПОДИНУ ЛЕСКО, ПРЕЗИДЕНТУ И КОМАНДУЮЩЕМУ ВООРУЖЕННЫМИ СИЛАМИ РЕСПУБЛИКИ ГАИТИ.

ПОРТ-О-ПРЕНС

Прошу Вас принять мою искреннюю благодарность за Ваши дружественные поздравления Армии и Флоту Советского Союза.

И. СТАЛИН.

Москва, Кремль, 24 февраля 1943 г.

ИОСИФУ СТАЛИНУ, ПРЕДСЕДАТЕЛЮ СОВЕТА НАРОДНЫХ КОМИССАРОВ СССР.

МОСКВА

В тот момент, когда Красная Армия, которая уже столь прославила себя в деле освобождения мира, празднует 25-летие своего основания, я шлю доблестной и победоносной Красной Армии мои самые искренние поздравления и пожелания.

ЭДУАРД БЕНЕШ.

Лондон, 24 февраля 1943 года.

ПОТОК ПРИВЕТСТВЕННЫХ ТЕЛЕГРАММ

В связи с 25-летним юбилеем Красной Армии на имя товарища Сталина, товарища Калинина, советских организаций продолжают поступать многочисленные приветствия от иностранных государственных, военных и общественных деятелей и организаций. Приветствия получены от военно-морского министра США Нокса, от военного министра США Стимсона, от государственного секретаря США Хэлла, от начальника штаба главнокомандующего вооруженными силами США адмирала Лэги, от министра земледелия США Виккарда, заместителя председателя Конгресса производственных профсоюзов — председателя профсоюза автомобильных рабочих Томаса, известного полярного исследователя адмирала Бэрда, журналиста Уолтера Липмана, председателя профсоюза моряков Кэррена.

От премьер-министра Канады Маккензи Кинга, министра национальной обороны Ралстона, министра авиации Пауэра, морского министра Макдональда, начальника штаба военно-морского флота вице-адмирала Перси Неллесс.

От министра иностранных дел Австралии доктора Эватта, председателя профессионального союза рабочих металлургической промышленности Мак-Генри, лидера об'единенной партии Австралии Хьюза.

От военного губернатора острова Мальта лорда Грот, председателя Совета лондонского графства Джейк Блейк, председателя английской ассоциации развития науки сэра Ричарда Грегори, председателя англо-советской ассоциации общественных отношений и личного врача короля лорда Хордера, ректора университета Глазго профессора Хэдерингтона.

От президента республики Гаити Леско.

От главнокомандующего вооруженными силами союзников в юго-западной части Тихого океана генерала Макартура.

ОТКРЫТИЕ В ЛОНДОНЕ ВЫСТАВКИ „25 ЛЕТ СССР И КРАСНОЙ АРМИИ“

ЛОНДОН, 25 февраля. (ТАСС). В Лондоне открылась выставка «25 лет СССР и Красной Армии». Многочисленные фотографии и другие экспонаты рисуют путь, пройденный Советским Союзом, его достижения в области хозяйственного и культурного строительства, а также укрепления обороны страны.

На открытии выставки с речью выступил посол СССР в Великобритании тов. Майский, заявивший, что в результате советского наступления немцы за 3 месяца потеряли гораздо больше того, что они захватили летом прошлого года. Германское командование было вынуждено перебросить на фронт против СССР с Запада и из Германии до 30 свежих дивизий. Красная Армия одержала победу потому, что она стала намного сильнее, чем была.

Заслуга блестящего развития Красной Армии принадлежит ее Верховному Главнокомандующему, который с железной волей и непоколебимым упорством строил Красную Армию, как современную армию, отвечающую задачам нынешней войны. С именем товарища Сталина неразрывно связаны стратегия и победы Красной Армии.

События последних месяцев, продолжал тов. Майский, вызвали громадную волну воодушевления в СССР и дали новую надежду человечеству. Но было бы ошибкой думать, что Германия уже дышит на ладан. Тов. Майский предостерег против оптимистических иллюзий, появившихся в кое-каких кругах.

«Победы Красной Армии, — сказал в заключение тов. Майский, — велики, но они даются советской стране не дешево.

Бремя, которое несет СССР, вряд ли выдержала бы какая-либо другая страна.

Вполне естественно поэтому, что СССР ожидает быстрейшего осуществления всех военных решений, которые были приняты в Касабланке. Чем скорее англо-американские силы начнут наносить тяжелые удары фашистской Германии, чем скорее она окажется между двумя молотами, бьющими в ее ворота с Запада и Востока, тем скорее придет наша общая победа и тем меньше будет жертв, которых она потребует.

Не дадим передышки врагу от его поражений на Востоке. Пусть 1943 год станет годом решающего поражения фашистской Германии и ее союзников!».

Киножурнал, посвященный 25-летию Красной Армии

На экраны страны выпущен новый киножурнал, № 11-12, посвященный XXV годовщине Красной Армии. В киножурнале показаны отдельные кадры, относящиеся к героическому прошлому Красной Армии, — в частности, изгнание немецких оккупантов из Украины в 1918 году.

Перед зрителем также проходят кинофильмы, рассказывающие о победоносном наступлении частей Красной Армии в зимние месяцы 1942—1943 года, о выдающихся полководцах-героях Великой Отечественной войны, о бесстрашных партизанах, о патриотизме советского тыла.

Журнал составлен кинорежиссером лауреатом Сталинской премии И. Копалиным.

Совещание партийного и советского актива города Харькова

ХАРЬКОВ, 25 февраля. (ТАСС). В Харькове состоялось первое городское совещание партийного и советского актива.

Открывая совещание, секретарь горкома КП(б)У тов. Чураев, сообщил о первых шагах органов советской власти и партийных организаций. В ряде районов города уже пущены в ход мельницы, пекарни, поликлиники, школы, ведется ремонт водопровода. Вокруг партийных и советских органов создан актив.

Выступивший на совещании Председатель Совета Народных Комиссаров УССР тов. Л. Р. Корниец от имени Совнаркома УССР и ЦК КП(б)У поздравил актив города с освобождением Харькова из немецко-фашистской неволи. Когда тов. Корниец говорит о том, что своим освобождением трудящиеся Харькова обязаны прежде всего гению великого полководца Отечественной войны товарища Сталина, в зале вспыхивает бурная овация. Все встают. Долго не смолкают восторженные приветствия в честь великого вождя советского народа, Верховного Главнокомандующего вооруженными силами СССР товарища Сталина. Тов. Корниец поставил ряд практических задач перед активом и трудящимися Харькова.

На совещании выступили также Председатель Президиума Верховного Совета УССР тов. Гречуха и секретарь Харьковского обкома партии тов. Епишев.

—⊙—

Забота о семьях военнослужащих

Отдел рабочего снабжения завода, где директором тов. Дворкин, организовал цех производства товаров широкого потребления. Продукцией цеха в первую очередь обеспечиваются семьи военнослужащих. Магазин ОРС'а принимает от членов семей военнослужащих заказы на нужные им товары и немедленно передает их в цех ширпотреба для исполнения. Семьи военнослужащих снабжаются молочными продуктами и овощами с подсобного хозяйства ОРС'а.

ВЦСПС и Наркомторг СССР признали этот ОРС победителем в социалистическом соревновании торговых предприятий и выдали ему премию. (ТАСС).

—⊙—

Москва, Кремль, Иосифу Виссарионовичу Сталину

Епископат, духовенство и православные верующие возглавляемой мной православной обновленческой церкви в СССР в день 25-летия Красной Армии приносят свои теплые поздравления вождю и воинам Красной Армии. Мы все — свидетели поражающих подвигов самоотверженных защитников нашей Родины. Сталинград, Ростов, Харьков драгоценными письменами запечатлены на скрижалях Отечественной войны. Мы верим, что близок день, когда утвердится стяг окончательной победы Красной Армии и сгинет проклятый всем свободным человечеством фашизм. Мы знаем, что мозгом, сердцем и волей Красной Армии являетесь Вы, Иосиф Виссарионович. Само имя Ваше есть знамя победы правды над неправдой. Пусть незакатным солнцем сверкает Ваша жизнь на счастье и свободу любящей Вас отчизны.

Святая церковь поет молитвенно Красной Армии многие лета! Великому вождю ее многие лета!

Первоиерарх православных обновленческих церквей в СССР Александр ВВЕДЕНСКИЙ.

Ульяновск, 23 февраля 1943 года.

—⊙—

По Дагестану

▲ Хасавюртовский городской отдел народного образования на-днях подвел итоги соревнования школ по лучшей постановке учебно-воспитательной работы и оказанию помощи фронту. Переходящее Красное знамя гороно вручил средней школе № 8, которая добилась наилучших показателей по успеваемости и посещаемости. **(В. Тышковский).**

▲ На-днях горско-еврейский драматический театр в г. Дербенте показал две новых пьесы местных авторов — «Махсум» Семенова и «Пери Ханум» Гаврилова в постановке режиссера, заслуженного артиста ДАССР Авшалумова. Спектакли пользуются у зрителей большим успехом. **(Ю. Захаров).**

ПОМОЩЬ СЕМЬЯМ ФРОНТОВИКОВ—ПОЛОВИНА ВСЕЙ НАШЕЙ ПОМОЩИ КРАСНОЙ АРМИИ

Создадим Фонд помощи семьям фронтовиков

Из обращения колхозников Лакского района ко всем колхозникам Дагестана

Радостные дни переживает наша Родина. Доблестная Красная Армия очищает от гитлеровской нечисти все новые и новые города и села, области, края и районы нашей страны, временно оккупированные фашистскими захватчиками.

За время войны трудящиеся Лакского района всемерно помогали Красной Армии. На укрепление бронетанковых и воздушных сил Красной Армии трудящиеся района внесли из своих личных сбережений около трех миллионов рублей и удостоились братского привета и благодарности вождя и полководца товарища Сталина.

Мы знаем, как велик наш долг перед героическими бойцами наступающей Красной Армии, знаем также, что помощь семьям фронтовиков является половиной всей нашей помощи Красной Армии.

Поэтому мы, участники IX сессии районного Совета депутатов трудящихся, решили создать **Фонд помощи семьям фронтовиков.** С этой целью мы об'явили декадник сбора денежных средств, продовольствия, теплых вещей, белья для семей фронтовиков.

Проявив патриотический почин, 60 участников сессии райсовета внесли в этот фонд 33.300 руб. наличными, 1.140 килограммов зерна, 67 пар детских ботинок, много телогреек, свитеров, шерсти.

Мы призываем всех колхозников республики последовать нашему примеру и создать Фонд помощи семьям фронтовиков, окружить их заботой и вниманием и тем самым еще больше усилить помощь наступающей Красной Армии.

По поручению сессии депутатов райсовета:
Председатель колхоза им. Кирова АБАКАРОВ М., секретарь первичной парторганизации колхоза им. Орджоникидзе СУЛТАНОВ А., бригадир колхоза им. Чапаева АБДУРАГИМОВА Р., зав. МТФ колхоза «Красное знамя» МАГОМЕДОВ М., председатель колхоза «Заря Дагестана» МУРТУЗАЛИЕВ , домохозяйка ФЕОДАЕВА Ф., зав. райфо ОМАРОВ З.

(Передано по телеграфу).

Ко всем рабочим, служащим, интеллигенции Дагестана

Советское государство вынуждено расходовать многие миллиарды рублей на ведение войны, навязанной нам гитлеровскими бандитами. И в то же время партия и Советское правительство не снимают с порядка дня вопрос об удовлетворении бытовых нужд трудящихся и, в первую очередь, семей доблестных воинов Красной Армии.

В этой сталинской заботе о людях проявляется сама природа социалистического государства.

Наши бойцы на полях сражений спешат на выручку своих товарищей, если им грозит опасность. Товарищеская выручка, дружеская помощь — характерная черта советских людей.

Мы, рабочие, служащие и инженерно-технические работники предприятий и учреждений исполкома махачкалинского городского Совета депутатов трудящихся считаем, что увеличение заботы о семьях славных воинов Красной Армии является одним из важнейших условий успешного выполнения задач, поставленных перед армией и народом в приказе Верховного Главнокомандующего товарища Сталина.

Рабочие и служащие предприятий и учреждений горисполкома с большим воодушевлением приняли предложение о создании Фонда помощи семьям фронтовиков и внесли уже 97.335 рублей. Поступление средств продолжается.

Директор школы № 1 доцент тов. Омаров внес 1.000 руб., доктор тов. Бадирова — 1.000 руб., доктор тов. Гительман — 1.000 руб., доктор тов. Лоренц — 600 рублей, тт. Ценципер и Иванов—по 700 руб., тт. Хачумов и Халилов—по 600 рублей и т. д.

Собранные средства вносятся в городское отделение Госбанка на текущий счет № 156-4359.

Мы просим партийные и советские организации города использовать эти средства для усиления помощи семьям фронтовиков.

Мы, рабочие и служащие предприятий и учреждений горисполкома призываем рабочих, служащих, интеллигенцию предприятий и учреждений и всех граждан республики принять участие в создании Фонда помощи семьям фронтовиков и тем самым выполнить свой долг перед бойцами героической Красной Армии, шаг за шагом освобождающей нашу Родину от немецких захватчиков.

По поручению собрания представителей рабочих и служащих предприятий и учреждений исполкома Махачкалинского горсовета депутатов трудящихся:
Профессор ДАВЫДОВ, доктор ЖАДКЕВИЧ, инженер ТАВКЕШЕВ, техник ДОНСКАЯ, инженер МАЛЬЦЕВА, электромонтер КУРИЛЕНКО, кочегар промстанции МИРОШНИЧЕНКО, преподаватель БУЯНОВА, домоуправляющий МАРЧЕНКО, агроном САМАРОВ, машинист промстанции ЗАЙЦЕВ, диспетчер ФИЛИППОВ, МОРОЗОВ, слесарь водопровода ОЛЕЙНИКОВ, рабочий-канализатор БАБУШКИН, доктор ЛЕВИШЕНКО, инженер ИВАНОВ, доцент ОМАРОВ, нотариус ЖАЛИЛОВА, заведующая детсадом № 7 МИЦКАЯ.

ЗА РУБЕЖОМ

ПОЛОЖЕНИЕ В ИНДИИ

ЛОНДОН, 26 февраля. (ТАСС). Как передает агентство Рейтер, в Бомбее состоялась конференция индийских политических лидеров, на которой с требованием немедленного освобождения Ганди выступил лидер либералов Багадур Сапру.

Избранный на конференции комитет отправил Черчиллю телеграмму, в которой говорится, что 300 представителей общественных организаций Индии, представляющих различные группы, религии и интересы, приняли резолюцию, требующую немедленного и безоговорочного освобождения Ганди, в состоянии здоровья которого, вследствие голодовки, наступает кризис.

Если бы жизнь Ганди была спасена, говорится в телеграмме, то это открыло бы путь к достижению мира и добровольного соглашения, в то время как смерть Ганди может вызвать озлобление индийской общественности. Значительная часть происходивших волнений явилась реакцией на действия правительства летом прошлого года.

Комитет возлагает ответственность за спасение жизни Ганди на правительство Индии и просит довести эту телеграмму до сведения английского парламента. Телеграмму подписали Багадур Сапру, бывший премьер-министр Мадрасской провинции Раджагопалачария, представитель ЦК коммунистической партии Индии Ранадив, генеральный секретарь конгресса профсоюзов Джоши и другие представители индусов, мусульман, христиан, торговых, промышленных и сельскохозяйственных кругов.

Черчилль направил Багадуру Сапру ответную телеграмму, в которой говорится, что причины, по которым было принято решение изолировать Ганди и других лидеров Конгресса, не устранены. В связи с этим, говорится в телеграмме, «английское правительство поддерживает решение правительства Индии, заявившего, что попытка Ганди добиться путем голодовки своего безоговорочного освобождения не приведет к тому, чтобы правительство Индии уклонилось от выполнения своих обязанностей по отношению к Индии и к об'единенным нациям».

Военные действия в Тунисе

ЛОНДОН, 25 февраля. (ТАСС). В коммюнике штаба вооруженных сил союзников в Северной Африке сообщается, что вчера противник продолжал свое отступление в районе к северу и северо-западу от горного прохода Кассерин.

Налеты английской и американской авиации

ЛОНДОН, 25 февраля. (ТАСС). Как официально сообщается, в ночь на 25 февраля английские бомбардировщики совершили налет на Вильгельмсхафен. Одновременно английские самолеты сбросили бомбы на ряд других об'ектов Западной Германии.

ЛОНДОН, 26 февраля. (ТАСС). Как передает агентство Рейтер, в Лондоне официально об'явлено, что в ночь на 26 февраля подвергся ожесточенной бомбардировке город Нюрнберг. Кроме того, был совершен налет на военные об'екты Западной Германии. 9 самолетов не вернулись на базы.

ЛОНДОН, 26 февраля. (ТАСС). Как передает агентство Рейтер, в Каире официально об'явлено, что минувшей ночью американские бомбардировщики совершили налет на Неаполь.

Выступление вице-президента США Уоллеса

НЬЮ-ЙОРК, 24 февраля. (ТАСС). В связи с празднованием дня рождения Георга Вашингтона вице-президент США Уоллес выступил с речью, в которой заявил: «Американские солдаты, находящиеся в Северной Африке, крайне недовольны военным положением, и они не успокоятся до тех пор, пока не изгонят нацистов из Африки, Италии и Берлина. Сведущие люди полагают, что если народы США и Англии об'единят свои усилия с великолепными усилиями русских, то Германия будет разбита в 1943 году. Но победа не будет достигнута в 1943 году, если мы допустим, чтобы наша политика диктовалась людьми, считающими, что русские выиграют войну за нас без дальнейшей нашей помощи».

В октябре 1917 года, — сказал Уоллес, — один из наших руководящих государственных деятелей, который в настоящее время находится в рядах оппозиции, настаивал, чтобы мы отправляли своим союзникам в Европу продовольствие и вооружение, но не нарушали гражданскую жизнь в нашей стране посылкой наших солдат в Европу. Если бы мы последовали его совету, то тем самым дали бы Германии возможность выиграть войну летом 1918 года. Этот человек дает нам сегодня аналогичный совет. Я убежден, что большинство американцев не разделяет эту точку зрения».

ПОПРАВКА

В справочной таблице 21-го тиража выигрышей займа Укрепления Обороны Союза ССР, напечатанной в «Дагправде» за 26 февраля с. г., допущены следующие опечатки:

В первой колонке вместо номера серии 25251 ошибочно напечатано 52251 и во второй колонке вместо номера серии 33049 ошибочно напечатано 33019.

Генерал армии И. В. ТЮЛЕНЕВ

Мы выиграли битву за Кавказ

> **«Мы должны сказать, что не только красота скрывается в горах Кавказа, но что эта цепь гордых скал явится той могучей преградой, о которую разобьются все силы реакции».**
>
> **С. М. КИРОВ.**

Издавна тупоголовые пруссаки, берлинские колбасники и мюнхенские пивовары мечтали о захвате Кавказа. Они гуртом вспоминали о том, как в 1918 г. солдаты генерала фон-Кресса разбойничали в Батуми, жгли селения горцев на Военно-Грузинской дороге, учинили резню армян в долине Арарата. Доказывая, таким образом, «историческое право Германии владеть Кавказом», берлинские пустобрехи на весь мир похвалялись: «Теперь осуществляется победа Германии, отсроченная 25 лет назад».

Одновременно с наступлением на Сталинград гитлеровские полчища устремились на Кавказ. Устилая каждый километр советской земли трупами солдат и обломками танков, немцы осенью вышли в район Моздока и Новороссийска. Одним выстрелом Гитлер пытался убить сразу двух зайцев — захватить нефтеносные источники Грозного и Баку и окружить Москву.

Гитлеровская ставка во всеуслышание об'явила день захвата Баку — 25 сентября 1942 года. Пленные солдаты и офицеры из танковой армии Клейста в ту пору показывали: «В начале сентября в Пятигорск прибыл эшелон с танками для пополнения 23-й панцырной дивизии, наступавшей на Владикавказ. Танки были выгружены, но дальше двигаться не могли из-за отсутствия бензина. Когда мы возьмем Баку, у нас будет возможность двигаться дальше».

Снабжение горючим всегда было камнем преткновения для немецкой армии. Захват кавказских нефтяных источников во много крат подняло бы боеспособность Германии, весомо повлиял бы на весь ход войны.

Таким образом, перед войсками Закавказского фронта стала трудная и почетная задача — сковать значительные силы гитлеровской армии, к нефти и близко не подпускать, в ходе непрестанных боев измотать, в положенный час наголову разбить.

Сделать это надо было не путем численного превосходства и, конечно, не за счет переброски частей с других фронтов. Наш Верховный Главнокомандующий товарищ Сталин разгадал коварный план Гитлера буквально в первый же день летних боев. Вождь и полководец приказал отбить бешеный натиск врага формированиями самого Закавказского фронта, резервами, почерпнутыми и обученными на месте. Против врага мы применили его же оружие. Гитлер рассчитывал оттянуть наши силы из-под Москвы, товарищ Сталин приковал его полчища к предгорьям Кавказа.

В одном только мы «помогли» немецкому командованию — несравненно ускорили встречу панцырных дивизий Клейста с частями африканского корпуса Роммеля (так называемыми соединениями «Ф»). Правда, это случилось не на экзотическом берегу Персидского залива и не в благодатных садах Индии, а в моздокских и ставропольских степях. Там наши гвардейцы-казаки порубили тысячи и тысячи немцев, поспешно переброшенных из Африки на пополнение кавказской группировки.

В самые тяжелые дни августа, когда надо было стабилизировать фронт, остановить врага, обеспечить новые формирования боеприпасами, вооружением, продовольствием и обмундированием, когда надо было на-ходу превратить Закавказье в основной арсенал и основную продовольственную базу Юга, — товарищ Сталин направил сюда одного из своих ближайших соратников — Лаврентия Павловича Берия. Трудно переоценить его роль в организации обороны Кавказа, в сплочении народов Азербайджана, Грузии, Армении, Северной Осетии, Чечено-Ингушетии, Дагестана, Кабардино-Балкарии в единый боевой лагерь.

Глуповатый и невежественный Гитлер надеялся, что перед лицом смертельной опасности, перед лавиной немецких танков и ордами фашистов рассыплется дружба народов Кавказа, начнется междоусобица и резня.

Выше головы, конечно, не прыгнешь. Правители Германии оценивали положение на многонациональном Кавказе, оценивали отношения, сложившиеся между его народами, в меру своих умственных способностей, применительно к своим волчьим законам. Они спутали союз, нерушимую дружбу, выкованную Сталиным, между народами Кавказа, с порядками, существующими в самой Германии и в стане ее союзников, где каждый готов вонзить нож в спину другому.

Центральные Комитеты коммунистических партий (большевиков), правительственные органы Азербайджана, Грузии, Армении, большевики северо-кавказских автономных республик мобилизовали все силы и средства на борьбу с наступавшими полчищами фашистских захватчиков. Народы Кавказа об'явили Гитлеру газават — священную войну. В боевые порядки Красной Армии влились грузинские, армянские, азербайджанские части, полки славных джигитов, сформированные из горцев Дагестана. Вместе с русскими, соревнуясь в мужестве и храбрости, в готовности отдать свою жизнь за мать-отчизну, в предгорьях Кавказа громили немчуру азербайджанцы и украинцы, грузины и осетины, армяне и белорусы, узбеки и дагестанцы.

Опыт современной войны, опыт величайшей битвы за Кавказ позволяет сказать — есть одна, совершенно неприступная линия обороны, о которую разбиваются самые могущественные силы противника, в каком бы числе они ни были — это дружба народов, это сталинская национальная политика.

С молоком матери кавказец наследует высокие воинские идеалы — честь мужчины, честь солдата. Вольнолюбивый сын Кавказа скорее простится с жизнью, но позора на свою голову не примет. Каждый из нас знает тысячи фактов, подтверждающих эту истину.

Тринадцать раз бросались немецкие танки, числом от 70 до 100, на штурм позиции, занятой подразделением майора Аббасова. Немцы стреляли из пушек и пулеметов, утюжили землю гусеницами. Воины-азербайджанцы не досчитались многих своих товарищей, но они отбили все тринадцать атак, сожгли и расстреляли 36 танков и в который раз доказали, что смелый и умелый воин сильнее танка.

В расщелине скалы притаился немецкий пулеметчик. Его огонь мешал продвижению наших гвардейцев. Обледенелая тропа узка, податься некуда. А гвардейцам надо спешить. Одним прыжком очутился красноармеец Натрошвили подле немца. Гитлеровец укрылся за камнями, выглядывал лишь один узкий ствол пулемета. На него всем телом навалился гвардеец. Теперь пулемет бил сквозь живот Натрошвили. Ошалелый немец высунулся из-за укрытия. Натрошвили мертвой хваткой, из последних сил, вцепился ему в горло. Умирая — удушил.

Гвардейцы устремились вперед, освободили еще одну казачью станицу.

Разведчик Адамян попал в плен. Немцы пытали его, требуя сведений о наших частях. Красноармеец молчал. Варвары выжгли на лбу у Адамяна звезду, обрубили ему пальцы. Воин остался верен своему долгу, своей чести. Улучив момент, с цепями на руках, с кровоточащими ранами, уполз он из застенка, вернулся в свою часть.

Народы Закавказья дали Красной Армии и значительное число выдающихся полководцев. Вспомним хотя бы генерала Чанчибадзе, чьи части отличились при взятии Новочеркасска, вспомним генерала Мартиросяна, чья часть выбила немцев из Харькова.

После поражений, понесенных в районе Владикавказа в ноябре прошлого года, немцы решили зимовать на занятых рубежах. По всему фронту они глубоко зарылись в землю, лихорадочно принялись сооружать зимние блиндажи, заготовляли топливо и печи. Наши же части продолжали вести бои на истощение противника, а 24 декабря по приказу Верховного Главнокомандующего товарища Сталина перешли в наступление.

Основное сражение разыгралось в долине Терека и Ардона. На берегах вольного Терека враг был остановлен, на берегах вольного Терека он был обескровлен, и теперь на этих же славных берегах начался его разгром. Немцы отлично понимали, сколь велико значение Терека, и уходить отсюда они совсем не собирались. В противовес глупой легенде, пущенной ставкой немецкого главного командования об «эластичной обороне», о «планомерном и заранее предусмотренном отходе с Северного Кавказа», предадим гласности приказ Гитлера, захваченный армянской дивизией в городе Малгобек:

«Берега Терека, изобилующие населенными пунктами,—наиболее благоприятный зимний рубеж, который нужно во что бы то ни стало отстоять для покорения Кавказа весной 1943 года».

Осуществляя гениальную сталинскую стратегию и тактику, войска Закавказского фронта взломали оборону противника там, где он меньше всего этого ожидал. Не давая выйти врагу из-под удара, наши части врывались на его плечах в один населенный пункт за другим. Подвижные группы, созданные на каждом направлении, выходили на тыловые дороги противника, отрезали ему пути, не давали оседать на заранее подготовленных рубежах.

Части соединения «Ф» (африканский корпус), 370 и 111 пехотные дивизии, 3 и 13 танковые дивизии получили категорический приказ Гитлера любой ценой остановить наступление советских войск на рубежах Кума—Золка, чтобы обеспечить спасение техники и зимних запасов. Немцам не удалось достигнуть ни того, ни другого. Казачьи гвардейские части форсировали вброд и вплавь водные преграды и, взаимодействуя с танкистами, стремительными бросками врывались в тылы опорных пунктов, окружая и уничтожая отдельные гарнизоны.

Отчаянную попытку хотя бы не надолго остановить наступление наших войск немцы сделали в районе Минеральных Вод. 20 часов длился уличный бой в самом городе и на железнодорожном узле, где находились основные базы гитлеровцев. Гвардейцы-танкисты смелым и неожиданным ударом уничтожили полк противника и захватили около 1.000 товарных вагонов и 500 платформ, груженных орудиями, танками, автомашинами, самолетами, инженерным имуществом, зерном и т. д.

Только в результате первых 20 дней наступления наши части уничтожили на Северном Кавказе 111, 50, 370 пехотные дивизии, 3 и 13 танковые дивизии, соединения африканского корпуса, части армейского подчинения, которыми противник прикрывал отход главных сил. За тот же период уничтожено 170 танков, 80 орудий разных калибров, захвачено 314 танков, 372 орудия, 422 миномета, 602 пулемета, свыше 2.000 автомашин, более 1.500 железнодорожных вагонов, 35 самолетов, 600 вагонов авиабомб, около 3 миллионов патронов, 400.000 снарядов и мин, более 70 складов с боеприпасами и продовольствием. Только за первые 20 дней наступления наши части продвинулись на 200-220 километров.

Вслед за тем из горных теснин на широкие просторы кубанской степи вышли части другой группы войск Закавказского фронта. Из немецкого плена вырван нефтяной Майкоп и казачий город Краснодар. Сейчас добиваются последние остатки немецких войск на Кубани.

Под водительством лучшего полководца современности великого Сталина мы выиграли бой за Кавказ.

Мы выиграем бой за всю Советскую землю. Мы выиграем бой за человечество, за цивилизацию.

Ответственный редактор
Д. ШИЛОВ.

Адрес редакции и издательства: гор. Махач-Кала, Пушкинская, 6.

Телефоны: зам. ответ. редактора — 1-05, ответ. секретаря — 8-04, общий — 3-22, отделов: промышленно-транспортного — 2-48, сельскохозяйственного — 7-83, писем и рабселькоров — 9-80, выпускающего — 5-44, издательства — 1-87, отдела об'явлений и заказов — 2-11.

Неопубликованные рукописи обратно не возвращаются.

С—3322.

Типография издательства «Дагестанская правда».

Заказ № 153.

ИК

Пролетарии всех стран, соединяйтесь!

ДАГЕСТАНСКАЯ ПРАВДА

Орган обкома и махачкалинского горкома ВКП(б) и Верховного Совета ДАССР

№ 50 (6316) | Понедельник, 1 марта 1943 г. | Цена 20 коп.

Москва, Кремль, товарищу СТАЛИНУ

Дорогой Иосиф Виссарионович!

Под Вашим мудрым водительством Красная Армия громит немецко-фашистские полчища и гонит их все дальше и дальше на Запад. Гитлеровской грабьармии нанесено серьезное поражение. Народы Советского Союза, а вместе с ними и все прогрессивное человечество переживают радостные дни.

Но мы знаем, что «борьба с немецкими захватчиками еще не кончена — она только развертывается и разгорается... Эта борьба потребует времени, жертв, напряжения наших сил и мобилизации всех наших возможностей...»

Это Ваше указание, товарищ Сталин, обязывает нас еще более самоотверженно трудиться на колхозных и совхозных полях и фермах, давать фронту и стране еще больше продуктов и сырья для промышленности, чтобы помочь Красной Армии в ее наступлении, помочь героическим красным воинам в скорейшем очищении священной советской земли от немецко-фашистских разбойников.

Трудящиеся Дагестана за время Отечественной войны неоднократно доказывали свою беспредельную любовь к матери-Родине, свою готовность отдать все свои силы на разгром врага.

Когда враг подходил к предгорьям Кавказа, десятки тысяч колхозников-горцев в трудных условиях, в летнюю жару и в зимнюю стужу, днем и ночью работали, не покладая рук, на оборонительных рубежах.

За период Отечественной войны колхозы и колхозники в порядке обязательных поставок и госзакупок сдали государству 1.490 тысяч пудов мяса, 1.520 тысяч пудов овощей, 28.332 пуда масла, 24.204 пуда брынзы, 139 тысяч пудов шерсти, до 900 тысяч штук овчин и кож и ряд других продуктов.

Кроме того, колхозы и колхозники внесли в фонд теплых вещей для Красной Армии 18.795 пудов шерсти и 226 тысяч штук овчин и кож, отправили бойцам Красной Армии 96 вагонов разных продуктов.

За этот же период трудящиеся Дагестана внесли в фонд обороны страны 27 миллионов рублей, на строительство танков и самолетов—61 миллион рублей. 23 патриота нашей республики внесли на вооружение Красной Армии по 100 и более тысяч рублей каждый.

Но мы прекрасно понимаем, дорогой товарищ Сталин, что наша помощь могла быть и должна быть еще большей. Даем Вам крепкое слово горцев, что в нынешнем году мы приложим все усилия, чтобы не только выполнить, но и перевыполнить планы сева, урожайности, развития животноводства.

Обсудив задачи, стоящие перед нами в области сельского хозяйства в 1943 году, мы от имени всех колхозников и колхозниц Дагестана берем следующие обязательства:

Собрать по республике средний урожай колосовых 100 пудов с га, кукурузы — 150 пудов, овощей — 700 пудов, картофеля — 600 пудов, плодов — 400 пудов и винограда — 600 пудов с га.

Увеличить поголовье овец не менее, чем на 25 процентов, крупного рогатого скота — на 26 процентов, лошадей — на 10 процентов.

Повысить продуктивность скота по удою молока на 30 процентов—против фактически полученного в прошлом году на одну фуражную корову, и по настригу шерсти — на 15 процентов.

Выработать на каждый условный 15-сильный трактор в переводе на мягкую пахоту не менее 400 га, убрать каждым комбайном не менее 250 га.

Дорогой Иосиф Виссарионович!

Ваш исторический приказ в день XXV годовщины Красной Армии, Ваши слова о том, что «началось массовое изгнание врага из Советской страны», вызвали невиданный политический и производственный под'ем среди горцев. Это служит порукой тому, что взятые обязательства будут нами выполнены.

Да здравствует героическая Красная Армия, громящая немецких оккупантов!

Да здравствует великий полководец, наш учитель и вождь товарищ СТАЛИН!

ПРЕЗИДИУМ РЕСПУБЛИКАНСКОГО СОВЕЩАНИЯ СЕЛЬСКОГО ПАРТИЙНОГО, СОВЕТСКОГО И КОЛХОЗНОГО АКТИВА ДАГЕСТАНСКОЙ АССР.

КОМАНДИРУ ЧЕХОСЛОВАЦКОЙ ВОИНСКОЙ ЧАСТИ В СССР ПОЛКОВНИКУ СВОБОДА,

ЗАМЕСТИТЕЛЮ КОМАНДИРА НАДПОРУЧИКУ ДОЧКАЛ

Прошу Вас принять мою благодарность за Ваши поздравления по случаю 25-летия Красной Армии и передать мой боевой привет солдатам и офицерам обеих чехословацких воинских частей в СССР. Их боевой порыв с лучшей стороны характеризует преданность чехословацких граждан делу борьбы за разгром гитлеровских захватчиков и за скорейшее освобождение своей Родины.

И. СТАЛИН.

Москва, Кремль, 27 февраля 1943 г.

ЛОРДУ ГОРТ, ВОЕННОМУ ГУБЕРНАТОРУ ОСТРОВА МАЛЬТЫ

ЛА-ВАЛЕТТА.

Благодарю Вас за Ваши поздравления и пожелания по случаю 25-й годовщины Красной Армии.

Не подлежит сомнению, что мужественная оборона Мальты сыграла большую роль для подготовки справедливо ожидаемых Вами совместных наступательных действий против общего врага. Прошу Вас передать гарнизону и населению Мальты боевой привет Красной Армии.

Москва, Кремль, 26 февраля 1943 г. **И. СТАЛИН.**

От Центрального Комитета Всесоюзной Коммунистической партии (большевиков) и Совета Народных Комиссаров СССР

Центральный Комитет Всесоюзной Коммунистической партии (большевиков) и Совет Народных Комиссаров Союза ССР с глубокой скорбью извещают о смерти одного из выдающихся деятелей Советского государства, Заместителя Председателя Президиума Верховного Совета СССР и Председателя Президиума Верховного Совета Узбекской ССР Юлдаша **Ахунбабаева.**

Центральный Комитет Всесоюзной Коммунистической партии (большевиков). **Совет Народных Комиссаров Союза ССР.**

От Президиума Верховного Совета СССР

Президиум Верховного Совета СССР с глубоким прискорбием извещает о смерти одного из виднейших строителей Советского государства, Заместителя Председателя Президиума Верховного Совета СССР и Председателя Президиума Верховного Совета Узбекской ССР Юлдаша **Ахунбабаева.**

Президиум Верховного Совета СССР.

В ОБКОМЕ ВКП(б)

Обком ВКП(б) обсудил итоги республиканского совещания сельского партийного, советского и колхозного актива, одобрил обращение совещания ко всем колхозникам, колхозницам, трактористам, трактористкам, рабочим МТС и совхозов, специалистам сельского хозяйства ДАССР и обязал горкомы, райкомы ВКП(б), политотделы МТС и совхозов:

а) в декадный срок созвать районные совещания передовиков и специалистов сельского хозяйства, на которых обсудить обращение республиканского совещания сельского партийного, советского и колхозного актива, разработать конкретные мероприятия и мобилизовать всех колхозников, колхозниц, трактористов, трактористок, рабочих МТС и совхозов и специалистов сельского хозяйства на выполнение приказа товарища **Сталина** от 23 февраля 1943 года;

б) в декадный срок обсудить обращение республиканского совещания сельского партийного, советского и колхозного актива на собраниях колхозников, трактористов, рабочих МТС и совхозов, в полевых и животноводческих бригадах и т. д., обеспечив выступление участников республиканского совещания на этих совещаниях и собраниях;

в) развернуть социалистическое соревнование и заключение договоров между районами, колхозами, МТС, совхозами, бригадами, звеньями и индивидуальное соревнование между колхозниками, трактористами и специалистами сельского хозяйства за выполнение и перевыполнение планов по урожайности и увеличению поголовья и повышению продуктивности скота.

Обком ВКП(б) обязал Обком ВЛКСМ разработать мероприятия и дать конкретные указания комсомольским организациям об активном участии комсомольцев и несоюзной молодежи в предстоящих весенних сельскохозяйственных работах.

Учреждено переходящее Красное знамя Совнаркома ДАССР и Обкома ВКП(б) передовому району—победителю в социалистическом соревновании и два переходящих Красных знамени Наркомзема ДАССР, вручаемых передовым колхозам за выполнение планов по полеводству и животноводству.

Установлены также две денежных премии для передовых районов и 4—для передовых колхозов.

Обком ВКП(б) одобрил предложение республиканского совещания сельского партийного, советского и колхозного актива о вызове на социалистическое соревнование колхозников, колхозниц и специалистов сельского хозяйства братской Азербайджанской ССР на успешное проведение всех сельскохозяйственных работ в 1943 году.

ДАДИМ ФРОНТУ И СТРАНЕ ЕЩЕ БОЛЬШЕ ПРОДУКТОВ СЕЛЬСКОГО ХОЗЯЙСТВА

Обращение республиканского совещания сельского партийного, советского и колхозного актива ко всем колхозникам, колхозницам, трактористам, трактористкам, рабочим, работницам МТС и совхозов, специалистам сельского хозяйства Дагестанской АССР

Дорогие товарищи!

Народы Советского Союза и все прогрессивное человечество переживают сейчас радостные дни. Красная Армия, разгромив немецко-фашистские полчища под Сталинградом и изгнав их с Северного Кавказа, продолжает громить и гнать гитлеровских разбойников все дальше и дальше на Запад. За три последних месяца Красная Армия освободила от врага территорию Воронежской и Сталинградской областей, Чечено-Ингушской, Северо-Осетинской, Кабардино-Балкарской и Калмыцкой автономных республик, Ставропольского и Краснодарского краев, Черкесской, Карачаевской и Адыгейской автономных областей, почти всю Ростовскую, Харьковскую и Курскую области. «Началось массовое изгнание врага из Советской страны». (Сталин).

Но «борьба с немецкими захватчиками еще не кончена — она только развертывается и разгорается... Эта борьба потребует времени, жертв, напряжения наших сил и мобилизации всех наших возможностей»...

Это указание Верховного Главнокомандующего товарища Сталина обязывает нас еще больше усилить помощь фронту, еще более самоотверженно трудиться на колхозных и совхозных полях и фермах, давать фронту и стране еще больше продуктов питания и сырья для промышленности.

Возможности для этого у нас есть. Пример передовых колхозов и колхозников — мастеров высоких урожаев и высокопродуктивного животноводства показывает, что и в условиях военного времени мы можем добиться высокой урожайности хлебов, овощей, картофеля, фруктов, увеличить поголовье скота и резко повысить его продуктивность.

Сумели же колхозники и колхозницы артели имени Кирова, селения Дургели, Буйнакского района, в прошлом году, несмотря на трудности военного времени, собрать в среднем 110 пудов с гектара зерновых культур, колхоз «Заря Дагестана», Лакского района, — 118 пудов, а озимой пшеницы — 130 пудов. Бригадир колхоза «Красный партизан», Кулинского района, Исаков Абдулгалим получил с гектара 146 пудов зерновых культур. Бригада тов. Абдуллаева Магомеда, из колхоза им. Ленина, Сергокалинского района, собрала средний урожай пшеницы 111 пудов, а ячменя—90 пудов с гектара. В том же колхозе им. Ленина звеньевая Юсупова Загидат добилась урожая озимой пшеницы 117 пудов с гектара.

В колхозе «Красный Октябрь», Буйнакского района, звеньевая-стахановка тов. Кадырова получила с гектара по 140 пудов кукурузы, а звено тов. Тагировой из колхоза «Новая жизнь», Хунзахского района, — почти 160 пудов. Звеньевая этого же колхоза Магомедова Патимат собрала с каждого гектара 726 пудов картофеля, а колхозник колхоза имени Казбекова, Кулинского района, Акаев Шехамир — более 1.000 пудов.

Хороших результатов добились лучшие люди социалистического животноводства. По 117 ягнят от каждых ста овцематок сохранил в прошлом году чабан колхоза им. Сталина, селения Кака-Шура, Карабудахкентского района, тов. Абуев Магомед.

Полностью сохранили весь приплод молодняка — 309 голов на овцетоварной ферме колхоза им. Берия, Хивского района (заведующий овцетоварной фермой Кадыров Шахбан), в результате чего план увеличения овцепоголовья выполнен на 112,3 проц.

Доярка-телятница колхоза «20 лет РККА», Тляротинского района, Сулейманова Патимат от 12 закрепленных за нею коров получила и сохранила 12 метисных телят и надоила от каждой коровы в среднем по 600 литров молока.

Чабан колхоза им. Калинина, Хивского района, Шахрашилов провел в 1942 году весеннюю случку овцематок и благодаря этому получил дополнительно более 400 ягнят и полностью их сохранил.

Молочно-товарная ферма колхоза им. Орджоникидзе, Дахадаевского района, дала в 1942 году в среднем на одну фуражную корову 712 литров молока вместо 550 по плану.

Немало трактористов, комбайнеров МТС также показали образцы работы по-фронтовому. Тракторная бригада № 2 Сергокалинской МТС (бригадир тов. Омаров Саид) выполнила годовое задание на 126 проц. и сэкономила 6.350 килограммов горючего. Тракторист Магомедов Абид из этой бригады на тракторе «СТЗ—НАТИ» вырабатывал за смену по 8-9 гектаров. Комбайнер Каякентской МТС тов. Телеев на сцепе двух комбайнов «Коммунар» убрал за сезон 613 гектара.

Вот каких показателей добиваются пламенные патриоты нашей страны, подлинные гвардейцы тыла, самоотверженно работающие на благо Родины, во имя победы над злейшим врагом. Высоких показателей передовые люди дагестанских колхозов добились потому, что трудились, не покладая рук, не жалея сил и времени, как подобает настоящим патриотам, строго выполняли все правила агрозоотехники.

Товарищи колхозники и колхозницы, специалисты сельского хозяйства Дагестана! Подсчитайте — сколько дополнительно хлеба, овощей, мяса, шерсти, молока может получить ваш колхоз, насколько вырастет стоимость колхозного трудодня, сколько дополнительно вы сможете дать продуктов питания для Красной Армии, для рабочих оборонной промышленности, для населения городов и сырья для промышленности, если у вас будут такие же показатели!

Нужно, товарищи, сказать, что наряду с сотнями и тысячами пламенных патриотов нашей Родины, работающих по-фронтовому, у нас еще есть немало таких руководителей колхозов и колхозников, которые любят произносить красивые слова о помощи фронту, а работают по-старинке, с прохладцей, спустя рукава, не перестроили еще свою работу по-военному. В результате многие колхозы нашей республики получили в прошлом году низкий урожай, допустили большой падеж скота, особенно молодняка, не выполнили обязательные поставки государству, выдали на колхозный трудодень очень мало продуктов и денег. Есть у нас и такие колхозы в Хасавюртовском, Бабаюртовском, Кумторкалинском, Каякентском и других районах, которые допустили значительный недосев озимых культур под урожай 1943 года и сорвали выполнение плана под'ема зяби.

Эти печальные уроки прошлого года далеко не везде учтены. И сейчас есть колхозы, которые отстают с подготовкой к весенним полевым работам, проводят зимовку скота и подготовку к расплодной кампании с большими недостатками, допускают падеж скота, особенно молодняка.

Нельзя в дальнейшем мириться с такими недочетами в области сельского хозяйства. Плохо работать, не выполнять свои обязательства перед государством — это **тягчайшее преступление перед нашей Родиной, перед Красной Армией.**

Красная Армия наступает. Тыл не имеет права отставать. Работники тыла обязаны принять все меры к тому, чтобы своей беззаветной, еще более напряженной работой помочь наступлению героических красных воинов.

Колхозники и колхозницы, рабочие и работницы МТС и совхозов, специалисты сельского хозяйства! Обсудив задачи, стоящие перед сельским хозяйством нашей республики в 1943 году, в ответ на приказ Верховного Главнокомандующего товарища Сталина от 23 февраля с. г., мы, участники республиканского совещания сельского партийного, советского и колхозного актива, считаем, что каждый колхоз, бригада, звено должны в 1943 году резко улучшить свою работу и дать фронту, стране еще больше продуктов питания и сырья для промышленности. Мы считаем, что в 1943 году колхозы Дагестана должны бороться за следующие показатели:

Собрать урожай с гектара: зерновых колосовых культур не менее 100 пудов, а на поливных участках — не менее 120 пудов;

кукурузы — не менее 150 пудов, а на поливных участках — не менее 200 пудов;

овощей— не менее 700 пудов;

плодов — не менее 400 пудов;

винограда — не менее 600 пудов;

картофеля — не менее 600 пудов.

В области животноводства добиться увеличения поголовья:

овец и коз не менее, чем на 25 процентов;

крупного рогатого скота — не менее, чем на 26 процентов;

лошадей — не менее, чем на 10 процентов;

Сохранить на каждые 100 овцематок не менее 95 ягнят, на каждые 100 коров — не менее 80 телят, на каждые 100 конематок — не менее 50 жеребят.

Получить удой молока на каждую фуражную корову не менее 900 литров на плоскости и 500 литров—в горных районах и настричь шерсти с каждой овцы не менее 2,5 килограмма в плоскостных и 2 килограммов — в горных районах.

Каждый тракторист должен выработать за год (в переводе на мягкую пахоту) на тракторе «ЧТЗ» не менее 1.100 га, «СТЗ-НАТИ»—не менее 800 гектаров, «СХТЗ»—не менее 400 гектаров, «Универсал»—не менее 300 гектаров. Каждый комбайнер должен убрать не менее 250 га. Каждый тракторист должен добиться экономии горючего не менее 5 процентов против установленной нормы.

Товарищи! Эти показатели урожайности, выхода молодняка и продуктивности скота — **минимальные** показатели, они должны быть **обязательно** выполнены каждым колхозом, бригадой, звеном, каждой МТС, тракторной бригадой. Но этого мало! Наш священный долг, как истинных патриотов советской страны, — перевыполнить эти показатели, добиться еще более высоких урожаев, еще большего выхода и сохранения молодняка, еще более высокой продуктивности скота.

Товарищи! Рабочие, работницы, инженерно-технические работники предприятий, трудящиеся городов Дагестана с большим под'емом создают Сталинский фонд победы. Консервщики уже внесли в этот фонд один миллион условных банок консервов, выработанных ими сверх плана. Крупные вклады сверх-плановой продукции внесли также коллективы фабрики «Дагюн», Махачкалинского мясокомбината и ряда других предприятий.

Мы поддерживаем предложение дербентских консервщиков о создании **Сталинского фонда Красной Армии** — могучего, грозного фонда победы, который будет состоять: из всей сверхплановой продукции промышленности; из хлеба, овощей, шерсти, масла и других сельскохозяйственных продуктов, полученных сверх плана колхозами, совхозами, бригадами, звеньями; из хлеба, мяса, шерсти и других сельскохозяйственных продуктов, сданных или проданных государству колхозами, колхозниками, совхозами сверх обязательных поставок; из сырья, топлива, материалов, электроэнергии, сэкономленных в результате снижения расходов их против установленных норм; из денежных средств, внесенных трудящимися, и т. д.

Мы призываем вас, товарищи колхозники, колхозницы, рабочие МТС и совхозов, специалисты сельского хозяйства, работники районных и сельских партийных, советских, комсомольских организаций, развернуть в каждом колхозе, бригаде, ферме, звене самую напряженную борьбу за расширение посевных площадей, перевыполнение государственных планов посева и урожайности полей, за перевыполнение планов развития животноводства и продуктивности скота и внести в Сталинский фонд победы тысячи тонн продуктов питания для фронта, для страны и сырья для промышленности, полученных сверх плана. Мы не отстанем от трудящихся городов в благородном и высокопатриотическом деле создания мощного Сталинского фонда победы!

Товарищи колхозники и колхозницы! Наш вождь и учитель, создатель нашей Дагестанской Автономной Советской Социалистической Республики товарищ Сталин проявлял и проявляет отеческую заботу о горцах Дагестана. В прошлом году по инициативе товарища Сталина государство оказало помощь нашим колхозам и районам, пострадавшим от стихийных бедствий. Товарищ Сталин дважды приветствовал трудящихся Дагестана и благодарил от имени Красной Армии за нашу помощь в укреплении бронетанковых и военно-воздушных сил нашей доблестной Красной Армии. Так будем же достойны отеческой заботы и внимания, которые уделяет любимый Сталин нам, горцам Дагестана! Так будем же бороться за создание Сталинского фонда победы.

Товарищи! Мы предлагаем обсудить это обращение в каждом колхозе, совхозе, МТС, в каждой животноводческой ферме, бригаде и звене с тем, чтобы каждый колхоз, совхоз, МТС, животноводческая ферма, бригада, звено, каждый колхозник и колхозница, каждый специалист сельского хозяйства взяли на себя конкретные обязательства по расширению посевных площадей, по повышению урожайности полей, увеличению поголовья скота и его продуктивности, конкретно наметили, какой вклад они внесут в Сталинский фонд победы, наметили практические мероприятия по выполнению этих обязательств и по-большевистски, по-военному взялись за их выполнение.

Мы знаем, что урожай наших полей будет во многом зависеть от того, как мы подготовимся к весенним полевым работам. Мы призываем встретить весенние полевые работы в полной готовности, провести весенний сев в сжатые сроки и на высоком агротехническом уровне, не оставить ни одного клочка земли незасеянным.

Не позднее 15 марта закончить вывоз навоза на поля в плоскостных районах, и к 1 апреля—в горах. К этим же срокам в каждом колхозе заготовить как можно больше золы, птичьего помета и других местных удобрений.

Закончить подготовку почвы под ранние культуры не позднее 20 марта и под поздние культуры — не позднее 10 апреля. Вспашку производить глубокую, на 20-22 сантиметра на плоскости, а в горах — на всю глубину пахотного слоя, с немедленным боронованием вслед.

Провести посев ранних культур в 4-5 рабочих дней, технических культур — в 6-7 рабочих дней и кукурузы — в 7-10 рабочих дней.

Провести не менее двух ручных прополок колосовых культур и 3-4 прополок и культиваций пропашных культур.

Обеспечить в установленные сроки полив посевов по бороздам.

Провести уборку сельскохозяйственных культур в наиболее сжатые сроки и без потерь.

В области животноводства мы призываем провести отел, окот и выжеребку без потерь, усилить борьбу за сохранение молодняка, против расхищения и разбазаривания скота, своевременно и качественно провести стрижку овец, организовать и провести искусственное осеменение и случку овец, коров, конематок так, чтобы в колхозах и у колхозников не осталось ни одной яловой конематки, коровы, овцы.

Первейшей нашей обязанностью перед Родиной, перед Красной Армией, нашим святым долгом должно являться досрочное выполнение обязательств перед государством по всем видам сельскохозяйственных продуктов.

Мы также призываем овладеть агрозооветминимумом, вести наше социалистическое хозяйство на основе указаний науки и опыта передовиков-стахановцев сельского хозяйства, мастеров высокой урожайности полей и высокой продуктивности скота.

Мы призываем развернуть широкое социалистическое соревнование за проведение нынешнего сельскохозяйственного года по-фронтовому, за усиление помощи нашей героической Красной Армии, за больший вклад в Сталинский фонд победы.

Мы предлагаем вызвать на социалистическое соревнование по вопросам сельского хозяйства колхозников, колхозниц, специалистов сельского хозяйства братской Азербайджанской ССР. Пусть наши районы также соревнуются с отдельными районами Азербайджана.

Мы считаем, что в каждом районе должны быть учреждены районные доски почета, а также Красные переходящие знамена для лучших колхозов, бригад, животноводческих ферм.

Мы просим Обком ВКП(б) и Правительство ДАССР установить Красные переходящие знамена Обкома ВКП(б) и Совнаркома ДАССР, Наркомзема ДАССР и денежные премии, которые присуждать по итогам сезонных сельскохозяйственных работ (весенний сев, уборка, осенний сев и под'ем зяби, окот, подготовка и проведение зимовки и т. д.).

Товарищи колхозники, колхозницы, рабочие МТС и совхозов, специалисты сельского хозяйства! В дни решающих битв с фашистскими захватчиками удесятерим наши силы, будем работать, не покладая рук, во имя окончательной победы над врагом. Выполним указания товарища Сталина, добьемся высоких урожаев колхозных полей, умножим наши стада и повысим продуктивность скота! Дадим стране и фронту столько продуктов сельского хозяйства, сколько потребуется!

Да здравствует наша героическая Красная Армия!

Да здравствует великая партия Ленина—Сталина!

Да здравствует мудрый полководец, наш родной, великий **Сталин!**

Закрылось республиканское совещание сельского партийного, советского и колхозного актива

Дневник заседания 28 февраля

Заседание началось продолжением прений по докладу тов. Алиева о задачах сельского хозяйства республики в 1943 году. Председательствующий Нарком земледелия ДАССР тов. **Магомедов** предоставляет слово председателю колхоза «Заря Дагестана», Лакского района, тов. **Муртузалиеву.**

В прошлом году колхоз «Заря Дагестана» получил средний урожай зерновых по 19,9 центнеров с гектара.

— Учитывая нужды Красной Армии и страны, — говорит тов. Муртузалиев, — мы обязались в нынешнем году собрать по 24 центнера, т. е. 150 пудов колосовых с гектара.

Ряд важных вопросов выдвинул в своей речи заведующий Сергокалинским райземотделом тов. **Гасанбеков.** Он говорит о роли специалистов в сельскохозяйственном производстве и приводит примеры неправильного планирования, без учета специфики районов, посевов ярового ячменя и летних посадок картофеля. Тов. Гасанбеков упрекает Наркомзем ДАССР в недостаточном внимании сахарной свекле, дающей замечательные урожаи в Дагестане.

О самоотверженной работе горянок на колхозных полях говорит председатель колхоза им. Орджоникидзе, Тляротинского района, тов. **Гаджи Магомедов.**

— В нашем колхозе, — говорит он, — женщины работают полевыми бригадирами, заведующими фермами, звеньеводами. Женщинам колхоз обязан тем, что сейчас уже готов к весеннему севу.

По-фронтовому выполняют свои обязательства перед Родиной колхозники артели им. Орджоникидзе, Лакского района. Председатель колхоза тов. **Султанов** докладывает совещанию, что артель им. Орджоникидзе уже выполнила обязательные поставки за весь 1943 год по маслу, сыру, яйцам, коже, шерсти, мясу, причем 3.500 кг. мяса уже сдано в счет поставок будущего года. На строительство танков и самолетов колхозники внесли 350 тысяч рублей, много серебра.

Тов. Султанов предлагает создать за счет личных запасов колхозников мощный республиканский семенной фонд для помощи колхозам братских республик, пострадавших от фашистских разбойников, а также колхозам Дагестана, нуждающимся в семенах. В этот фонд тов. Султанов вносит лично 10 пудов зерна.

Тепло встречает совещание известного лезгинского поэта тов. **Хрюкского Тагира.** В своей речи поэт рассказывает о зверствах немецких фашистов в городах Нальчик и Пятигорск, в селах Северной Осетии и Кабардино-Балкарии, где он на днях побывал с делегацией Дагестана. Нельзя без содрогания слушать о том, как гитлеровские варвары издевались над советскими гражданами, казнили ни в чем неповинных людей, не щадили ни женщин, ни детей.

Совещание пришли приветствовать пионеры города Махач-Кала. Участники совещания устраивают им теплую встречу. На трибуне ученик 4-го класса 4-ой школы **Коля Нечаев.** От имени пионеров и школьников города он заверяет, что, по примеру прошлого года, школьники окажут колхозам большую помощь в уходе за посевами, в борьбе за высокий урожай.

На приветствия пионеров отвечает председатель Президиума Верховного Совета ДАССР тов. **Тахтаров.**

Ряд ценных практических агрономических советов по борьбе за высокий урожай изложил в своем выступлении главный агроном Наркомзема ДАССР тов. **Тарасевич.**

Задачам комсомольских организаций в борьбе за высокий урожай 1943 года и выполнение плана развития животноводства посвятил свою речь секретарь Обкома ВЛКСМ тов. **Мусаев.**

—Из 600 трудоспособных колхозников нашей артели, — говорит председатель колхоза селения Телетль, Кахибского района, тов. **Меджидов Али,** — не выработали в 1942 году минимума трудодней только 17 человек. В основном это —

(Окончание см. на 2-ой стр.)

РЕСПУБЛИКАНСКОЕ СОВЕЩАНИЕ СЕЛЬСКОГО ПАРТИЙНОГО, СОВЕТСКОГО И КОЛХОЗНОГО АКТИВА

ДНЕВНИК ЗАСЕДАНИЯ 28 ФЕВРАЛЯ

(Окончание. Начало см. на 1-й стр.).

дряхлые старики и больные. Работая по-фронтовому, колхозники добились значительного повышения урожайности. Пшеницы собрали по 15 центнеров с гектара при плане в 9,8 центнера. Картофеля собрано по 140 центнеров с гектара. Колхозники получили на каждый трудодень по 5,8 кг. хлеба и одному килограмму картофеля.

С напряженным вниманием слушают участники совещания речь тов. **Пискунова** (отдел пропаганды и агитации Обкома ВКП(б) о зверствах немецких варваров в Нальчике, Пятигорске и других городах и селениях, недавно освобожденных Красной Армией от подлых захватчиков. В Нальчике гитлеровские звери расстреляли и свалили в противотанковый ров тысячи людей. Разрушен Нальчик. Жуткому разорению подверглись цветущие села Кабардино-Балкарской и Северо-Осетинской республик. Во всех колхозах Кабардино-Балкарии теперь насчитывается всего лишь 31 свиноматка.

Тов. **Гамидов** — заведующий Кулинским райземотделом — рассказывает об успехах колхозов своего района. В 1942 году колхозы выполнили на 103 проц. план весеннего сева и на 115 проц. план сева озимых. Средний урожай по колхозам значительно выше планового. 1.161 колхозник полеводческих бригад получает дополнительную оплату труда.

Зам. зав. сельхозотделом Обкома ВКП(б) тов. **Ибашев** призывает участников совещания усилить борьбу с разбазариванием и хищением колхозного скота, добиться тщательной подготовки и образцового проведения расплодной кампании и перегона стад на летние пастбища.

Выполнению колхозами Дагестана своих обязательств перед государством посвящает свою речь уполномоченный Наркомзага СССР по Дагестану тов. **Арбулиев.** Отмечая успешное поступление продуктов в счет госпоставок от большинства колхозов республики, тов. Арбулиев подверг резкой критике руководителей отстающих районов и колхозов. На-днях республиканские организации отстранили от работы и предали суду бывших руководителей Сергокалинского района, разбазаривших значительное количество колхозного хлеба и не обеспечивших выполнение обязательных поставок государству.

— Сейчас, — говорит тов. **Магомедов,** заведующий ветеринарной лечебницей Кайтагского района,—на кутанах и фермах начинается расплодная кампания. По своему значению она может быть приравнена к уборке урожая в полеводстве. Но не везде по-настоящему относятся к этой важнейшей работе.

Бурными аплодисментами встречают участники совещания предложение секретаря Обкома ВКП(б) тов. Манапова о посылке приветствия великому Сталину.

Тов. Ибашев зачитывает текст приветствия. Участники совещания устраивают продолжительную овацию в честь своего любимого вождя, друга и отца, гениального полководца Красной Армии великого **Сталина.**

Слово предоставляется агроному райсемхоза им. Ленина, Буйнакского района, тов. **Овчаренко.** На ряде примеров он показывает, к каким замечательным результататм приводит осуществление постановления Совнаркома СССР и ЦК ВКП(б) о дополнительной оплате труда колхозников за превышение плановых заданий по урожайности.

С большой речью на совещании выступил наркомзем ДАССР тов. **Магомедов.** Он призывает участников совещания горячо поддержать предложение о создании фронтового фонда колхозной помощи, стать застрельщиками этого благородного начинания в своих районах и колхозах.

В прениях выступили также тт. Багатырева Хамис—секретарь парторганизации колхоза им. Багатырева, Левашинского района, и Абдуллаев—председатель колхоза «Самур», Рутульского района.

Участники совещания с большим под'емом принимают текст обращения ко всем колхозникам и колхозницам, рабочим и работницам МТС и совхозов, ко всем специалистам сельского хозяйства Дагестана.

Секретарь Обкома ВКП(б) тов. **Манапов** в краткой заключительной речи подводит итоги трехдневной работы совещания сельского партийного, советского и колхозного актива республики. Тов. Манапов призывает поставить в центре внимания работу с людьми, обучение и воспитание сельскохозяйственных кадров.

На этом совещание заканчивает свою работу.

СОЗДАДИМ МОЩНЫЙ ФРОНТОВОЙ ФОНД КОЛХОЗНОЙ ПОМОЩИ

Поможем колхозам освобожденных от фашистских захватчиков районов и нуждающимся колхозам Дагестана полностью засеять свои поля

ПОМОЖЕМ НАШИМ БРАТЬЯМ ВЫПОЛНИТЬ ПЛАНЫ ВЕСЕННЕГО СЕВА

Из речи тов. СУЛТАНОВА — председателя колхоза им. Орджоникидзе, Лакского района, на республиканском совещании сельского партийного, советского и колхозного актива.

От товарищей, побывавших недавно в освобожденных от немецких оккупантов районах Северного Кавказа, мы слышали здесь, какие ужасы пережили наши братья. Горцы Дагестана! Поможем им быстро восстановить свое хозяйство, разграбленное гитлеровскими негодяями.

Я предлагаю создать мощный фронтовой фонд колхозной помощи. Из своих личных запасов мы можем собрать тысячи центнеров зерна, картофеля и тем самым помочь колхозам освобожденных районов, а также отстающим дагестанским колхозам выполнить планы сева. Из своих личных запасов я вношу в этот фонд 10 пудов зерна.

Пусть крепнет сталинская дружба советских народов

Никогда так крепко не проявлялась сталинская дружба советских народов, как сейчас, в суровые дни Отечественной войны. Есть мудрая народная поговорка: «Друзья познаются в беде». Как братья родные, придут сейчас горцы Дагестана на помощь жителям соседних республик, пострадавшим от фашистского разбойничьего нашествия.

Гитлеровская грабьармия начисто обворовала многие селения Кабардино-Балкарской, Северо-Осетинской республик. Сейчас им нужна помощь для обсеменения своих полей. Эту помощь дагестанцы им окажут.

Я лично вношу в фонд колхозной помощи 100 кг. зерна.

Уверен, что моему примеру последуют все колхозники нашего Ахтынского района.

БАБАХАНОВ.

Председатель колхоза «Красная Звезда», Ахтынского района.

ВНОШУ 165 КИЛОГРАММОВ ЗЕРНА

Моя бригада добилась в истекшем году самого высокого урожая в Кулинском районе. Со всей площади мы получили средний урожай зерновых по 24,3 центнера с гектара. Стахановский труд советских патриотов помог колхозу сдать много продуктов государству, дорогой Красной Армии и распределить богатые доходы среди колхозников. Я получил на трудодни до 3-х тонн только одного хлеба и немало других продуктов.

Конечно, мы, как и все советские патриоты, отчислили часть доходов на вооружение Красной Армии. Лично я внес на строительство танков и самолетов 4.600 рублей. Моя семья отправила в подарок фронтовикам несколько посылок с продуктами.

На республиканском совещании сельского партийного, советского и колхозного актива, участником которого я был сам, поднят вопрос о создании мощного фронтового фонда колхозной помощи. Не сомневаюсь, что колхозники нашего района примут горячее участие в сборе семян для оказания помощи нуждающимся колхозам.

Лично я вношу из своих собственных запасов в этот фонд 165 кг. зерна.

А. ИСАКОВ.

Бригадир полеводческой бригады колхоза «Красный партизан» селения Кая, Кулинского района.

В Совнаркоме ДАССР и Обкоме ВКП(б)

Совнарком ДАССР и Обком ВКП(б) одобрили инициативу колхозников — участников республиканского совещания сельского партийного, советского и колхозного актива об организации фронтового фонда колхозной помощи за счет добровольных взносов зерна и картофеля из личных запасов колхозников.

Совнарком ДАССР и Обком ВКП(б) предложили районным организациям широко популяризировать благородное начинание колхозников-участников республиканского совещания и организовать широкий сбор посевного зерна и картофеля для оказания помощи колхозам районов, освобожденных от немецких захватчиков, а также дагестанским колхозам, пострадавшим от недорода.

Во всех районах должны быть созданы специальные районные комиссии в составе первого секретаря райкома ВКП(б), председателя райисполкома, секретаря райкома ВЛКСМ, заведующего райземотделом и районного уполномоченного Наркомзага. Такие же комиссии должны быть созданы в каждом колхозе в составе председателя колхоза, секретаря парторганизации (парторга) и секретаря комсомольской организации (комсорга).

Зерно и картофель, сдаваемые колхозниками, должны приниматься председателем колхоза в колхозный склад. Сдатчикам председатель колхоза должен выдавать специальные квитанции.

Расходование собранного в фронтовой фонд колхозной помощи посевного материала будет производиться только по нарядам республиканской комиссии.

Взнос тов. Меджидова

5,8 кг. хлеба и 1 кг. картофеля получили на каждый трудодень за работу в 1942 году колхозники артели сел. Телетль, Кахибского района.

Председатель этого колхоза, участник республиканского совещания сельского партийного, советского и колхозного актива тов. Меджидов Али отчислил 40 трудодней в республиканский фонд колхозной помощи. Таким образом, т. Меджидов внес для оказания братской помощи пострадавшим колхозам 232 кг. зерна и 40 кг. картофеля.

ОТ СОВЕТСКОГО ИНФОРМБЮРО

Утреннее сообщение 28 февраля

В течение ночи на 28 февраля наши войска вели наступательные бои на прежних направлениях.

* * *

Западнее Ростова-на-Дону наши войска вели огневой бой с противником. Артиллеристы Н-ского соединения разрушили десятки немецких дзотов и блиндажей, подавили огонь 4 артиллерийских батарей и рассеяли скопление вражеской пехоты. Отряд наших разведчиков ночью проник в тыл противника и взорвал крупный артиллерийский склад.

* * *

Юго-западнее Ворошиловграда Н-ская часть, преодолев сильное огневое сопротивление противника, продвинулась вперед. Немцы несколько раз предпринимали контратаки с целью вернуть утерянные позиции, но успеха не добились. В этом бою наши подразделения истребили до 300 гитлеровцев.

* * *

Юго-западнее Краматорская наши войска отбили еще одну контратаку танков и мотопехоты противника. В результате боя сожжено и подбито 8 немецких танков и уничтожено 19 автомашин с пехотой противника. Н-ское соединение в последних боях уничтожило 20 немецких железнодорожных эшелонов и 30 различных складов.

* * *

Западнее Харькова наши войска продолжали наступление и заняли ряд населенных пунктов. На одном участке советские подразделения уничтожили до 2 рот вражеской пехоты и 11 автомашин. Захвачено 5 орудий, 19 пулеметов и 2 склада с военным имуществом. На другом участке наши танкисты, преследуя противника, разгромили колонну немецкой пехоты, уничтожили 2 танка, 5 противотанковых орудий. Захвачены трофеи и пленные.

* * *

Западнее Курска Н-ская танковая часть в результате стремительной атаки овладела крупным населенным пунктом. Уничтожено до 200 гитлеровцев. Захвачено 4 орудия, 7 противотанковых ружей, 9 пулеметов, склад боеприпасов и склад обмундирования.

* * *

На Кубани части Н-ского соединения продвигались вперед и заняли несколько населенных пунктов. Захвачены у противника 6 орудий, 21 зарядный ящик, 100 тысяч патронов, 60 повозок с грузами и 90 лошадей.

* * *

Группа партизан из отряда «Железняк», действующего в одном из районов Карело-Финской ССР, в начале февраля месяца разгромила обоз белофиннов. Перебив солдат, сопровождавших обоз, советские патриоты захватили значительное количество боеприпасов, обмундирования и продовольствия. Группа карело-финских партизан из отряда «Буревестник» уничтожила гарнизон противника в одной деревне и вырезала 800 метров телефонно-телеграфного провода.

* * *

Отступая из деревни Малороссово, Орловской области, немецко-фашистские мерзавцы загнали группу жителей в подвал дома Ивана Давыдова, заперли их и подожгли дом. Задохнулись и погибли в огне Иван Давыдов, его жена, их дети: Мария—16 лет, Александра—15 лет, Анна—13 лет, Николай—8 лет, Алексей—6 лет, 3-месячный ребенок, 70-летняя Александра Волкова и другие жители.

* * *

Югославские партизаны, наступающие в районе железной дороги Мостар—Сараево за шесть дней боев уничтожили несколько гарнизонов противника. Патриоты истребили свыше 800 итальянских солдат и 25 офицеров, а 960 солдат и офицеров взяли в плен. Захвачены трофеи: 16 танков, 15 орудий, 16 минометов, 216 станковых и ручных пулеметов, 10.000 гранат, полтора миллиона патронов и различное военное имущество. В районе Дони Лапац партизаны разгромили колонну оккупантов и захватили 3 итальянских танка. Западнее Любляны партизанским отрядом уничтожено 40 вражеских солдат и офицеров, в том числе итальянский комендант города Полхов Градец.

Вечернее сообщение 28 февраля

В течение 28 февраля наши войска вели наступательные бои на прежних направлениях.

За истекшую неделю, с 21 по 27 февраля включительно, в воздушных боях и на аэродромах противника уничтожено 168 немецких самолетов. Наши потери за это же время 87 самолетов.

* * *

27 февраля частями нашей авиации на различных участках фронта уничтожено или повреждено до 100 немецких автомашин с войсками и грузами, потоплен транспорт противника водоизмещением в 14 тысяч тонн.

* * *

Западнее Ростова-на-Дону наши войска укрепляли занятые позиции и на отдельных участках вели огневой бой с противником. Н-ское соединение в течение дня уничтожило свыше 150 немецких солдат и офицеров. Танковый экипаж гвардии лейтенанта Глухова в составе механика-водителя старшего сержанта Борисова, башенного стрелка сержанта Носкова и пулеметчика сержанта Писарева ворвался в расположение противника, истребил несколько десятков гитлеровцев и захватил 8 орудий. Пулеметчик тов. Догадин несколькими очередями сбил немецкий самолет.

* * *

Юго-западнее Ворошиловграда части Н-ского соединения за два дня боев истребили свыше 200 немецких солдат и офицеров, подбили 3 танка и захватили 2 самоходных орудия противника. На другом участке наши бойцы отразили контратаку батальона немецкой пехоты. Гитлеровцы понесли тяжелые потери и отступили на исходные позиции.

* * *

В районе Краматорская наши войска отбивали ожесточенные контратаки танков и мотопехоты противника. Немцы спешно подтягивают свежие части и прямо с хода бросают их в бой. На одном участке наши бойцы отразили 5 контратак гитлеровцев, подбили и сожгли 8 немецких танков. На другом участке в течение дня шла упорная борьба за один населенный пункт, который несколько раз переходил из рук в руки. К исходу дня советские подразделения прочно укрепились в этом населенном пункте. На поле боя осталось более 500 вражеских трупов, 13 изуродованных немецких танков и много автомашин.

* * *

Западнее Харькова наши войска продолжали наступление. Части Н-ского соединения в результате решительной атаки овладели двумя крупными населенными пунктами. Захвачены артиллерийский склад и склад с зерном. Группа наших танков оседлала шоссе и перерезала пути отхода отступающему противнику. Подошедший батальон немецкой пехоты почти полностью уничтожен. Захвачено 9 орудий, 17 автомашин и 36 повозок с различными грузами. Взяты пленные.

* * *

Западнее Курска наши войска продолжали наступательные бои. На подступах к крупному населенному пункту Н-ская часть в течение 3 дней ведет ожесточенные бои с противником. За это время уничтожено свыше двух батальонов гитлеровцев. Захвачены большие трофеи и пленные.

* * *

Группа партизан из отряда, действующего в Витебской области, в середине февраля внезапно напала на немецкий обоз, двигавшийся по дороге. Партизаны истребили 30 гитлеровцев и уничтожили 6 подвод с боеприпасами. Другая группа партизан разгромила немецкий гарнизон в населенном пункте. Советские патриоты сожгли продовольственный склад и истребили 20 гестаповцев.

* * *

Отряд минских партизан на железнодорожной станции сжег товарную базу и продовольственный склад противника.

* * *

Пленный обер-ефрейтор 11 роты 528 полка 299 немецкой пехотной дивизии Эвальд Пихлер рассказал: «Наш полк отступил в беспорядке и понес тяжелые потери. Почти все подразделения бросили свое вооружение и автомашины. 13 рота пехотных орудий взорвала оставшиеся 6 пушек. 3-й батальон потерял только убитыми более 300 человек. Неудачи и поражения немецких войск на Восточном фронте породили среди части солдат упадочные настроения. После того, как мы узнали, что русские войска окружили и уничтожили под Сталинградом 6-ю немецкую армию, нас преследует страх. Все время кажется, что мы окружены и нас ожидает участь немецких дивизий, разгромленных под Сталинградом. Нет самоуверенности. Многие уже считают, что немецкой армии не устоять против русских».

* * *

Крупный отряд греческих партизан, возглавляемый полковником греческой армии, атаковал гарнизон оккупантов в Калабаки. В трехдневных боях греческие патриоты нанесли противнику большие потери. Партизаны овладели городом и захватили в плен 50 немецких и итальянских солдат.

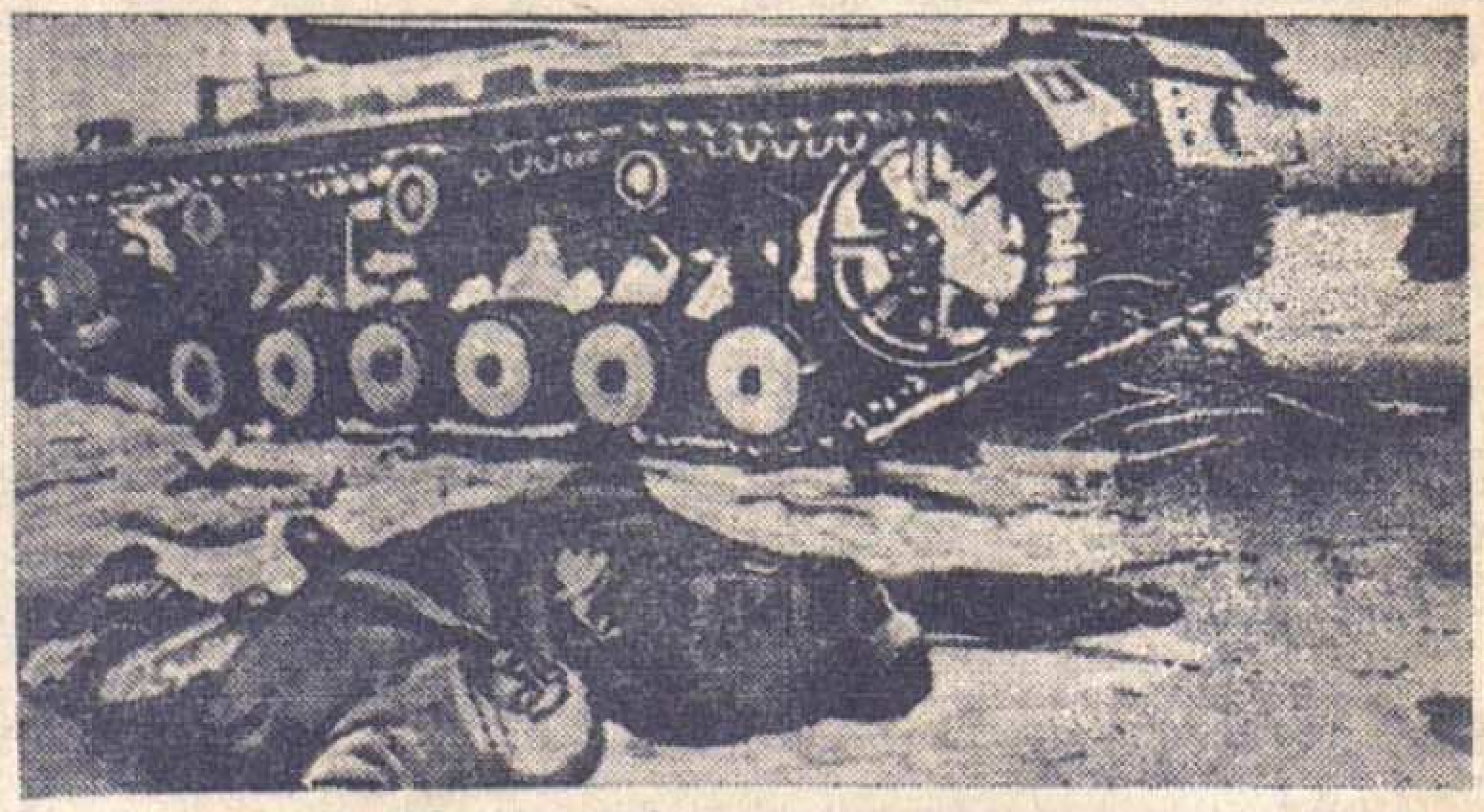

Подбитый немецкий танк и убитые танкисты во-время боев под Сталинградом. Фото Е. Копыта. (ТАСС).

ПАРТИЙНАЯ ЖИЗНЬ

Пропаганда и агитация — боевое оружие борьбы за военный урожай

Опыт парторганизации колхоза «Ленин елу» Каякентского района

При парторганизации колхоза «Ленин елу» (секретарь парторганизации тов. Шапранов Г. И.) имеется агитколлектив в составе 23 человек. Нет буквально ни одного мероприятия, которое проводилось бы в колхозе без помощи агитколлектива.

Так, например, получив постановление Совнаркома СССР и ЦК ВКП(б) о мерах сохранения молодняка и увеличения поголовья скота в колхозах и совхозах, агитаторы, предварительно хорошо изучив это постановление, вооружившись обязательными зоотехническими правилами, пошли к чабанам, конюхам, дояркам, свинаркам. На конкретных примерах агитаторы раз'яснили, что хорошее выращивание молодняка, увеличение поголовья скота и его продуктивности является прямой помощью Красной Армии, где у каждого имеется сын, муж или брат.

Так же было доведено до колхозников постановление об обязательном минимуме трудодней. Агитаторы на примерах своего колхоза наглядно показывали, какой вред приносят лодыри стране, колхозу, своей семье. В результате агитационной работы, невыработавших без уважительных причин минимума трудодней в колхозе всего 1-2 человека.

Во время летних работ 1942 г. агитаторами во всех бригадах было организовано социалистическое соревнование, учрежден переходящий красный флаг, организован выпуск боевых листков и стенных газет.

В результате этого колхоз «Ленин елу» занял первое место в районе, получил самый высокий урожай, обеспечил колхозникам богатый трудодень и оказал большую помощь фронту. Колхоз первым в районе закончил косовицу хлебов на площади 1.075 гектаров, из них 517 гектаров было убрано вручную. План сенокошения был выполнен на 140 проц. По-большевистски справившись с уборкой урожая, колхоз досрочно и с большим превышением выполнил все государственные поставки. Озимый сев при плане 800 гектаров проведен на площади 811 гектаров.

Сейчас агитаторы ведут работу по развертыванию социалистического соревнования между бригадами и звеньями за наилучшую подготовку к получению военного урожая 1943 года.

Благодаря широко развернутой агитационно-массовой работе, колхозники с большим под'емом готовятся к весеннему севу.

Семена уже полностью засыпаны, очищены и проверены, ремонт сельскохозяйственного инвентаря закончен, слабая тягловая сила поставлена на откорм.

Большую работу проводит агитколлектив по раз'яснению задач и хода Великой Отечественной войны. Главными документами являются приказы и доклады товарища Сталина, сообщения Совинформбюро, и другие материалы.

В дни начала наступления Красной Армии на Сталинградском фронте, на Северном Кавказе и других фронтах были организованы митинги. Ежедневно руководитель агитколлектива тов. Шапранов прослушивает по радио все передачи Совинформбюро, записывает их содержание, а потом передает агитаторам для раз'яснения колхозникам.

Разгром немецких войск под Сталинградом, блестящее наступление Красной Армии, чудовищные преступления фашистской армии во временно оккупированных районах, рассказы жителей освобожденных районов, рост освободительного движения в оккупированных странах Европы, упадок морального духа фашистских вояк и т. п. — вот далеко не полный перечень тем, которые неустанно раз'ясняются колхозными агитаторами.

В результате повседневной массовой агитационной работы в небольшом колхозе (139 семейств) колхозники собрали на танковую колонну «Шамиль» и авиаэскадрилью боевых самолетов имени Уллубия Буйнакского 240.000 рублей.

По инициативе агитколлектива был организован красный обоз в фонд помощи районам Северного Кавказа, пострадавшим от фашистских мерзавцев, который явился яркой демонстрацией советского патриотизма колхозников. Колхозники послали много десятков посылок воинам Красной Армии. Только ко дню XXV-летия Красной Армии послано 26 посылок-подарков.

Парторганизация регулярно проводит инструктаж агитаторов, организуя для них семинары, приглашая их на открытые партийные собрания или проводя совместные собрания парторганизации и агитколлектива. Лучшие агитаторы коллектива—Гасанбекова Айшат, Гутинова Зина, Мустафаев Али, Казбеков Абдулла, Шамсутдинов Гасанбек, награжденный медалью «За отвагу», и другие.

Многие из них начали работу агитаторами, будучи непартийными большевиками, а сейчас вступили в кандидаты ВКП(б), как например, Шамсутдинов Гасанбек, Гутинова Зина и другие.

И. ЛИТВИНЧУК.

Уголок вопросов и ответов при парткабинете

В «Дагестанской правде» за 20 декабря 1942 года была опубликована статья о проведении вечера вопросов и ответов в колхозе им. Маркова, Кумторкалинского района. Прочитав эту статью, в первичной парторганизации колхоза им. Казбекова сел. Банай-аул решили организовать постоянный уголок вопросов и ответов.

Первичная парторганизация выделила 6 человек, которые дежурят ежедневно по очереди в партийном кабинете. Там же имеется тетрадь, в которой записывают все вопросы колхозников и колхозниц. Колхозники получают сразу же ответ, но если дежурный затрудняется сразу ответить на какой-нибудь вопрос, он записывает его, подготовляет точный ответ и на другой день отвечает сам, или же парторганизация посылает к колхознику пропагандиста для широкого раз'яснения того или иного вопроса.

Все колхозники знают об уголке вопросов и ответов, об этом было сообщено на общем собрании и вывешено об'явление. Парторганизация ежедневно получает последние известия от отдела пропаганды и агитации райкома ВКП(б). Это значительно облегчает работу дежурных.

Опыт уголка вопросов и ответов дал положительные результаты. Население получает правильные ответы на волнующие их вопросы. А их немало. Первичная парторганизация теперь знает, какие вопросы интересуют население, и может сразу мобилизовать агитаторские силы на раз'яснение того или иного вопроса.

АЛИЕВ Забит.

Зав. отделом пропаганды и агитации Хасавюртовского райкома ВКП(б).

УКАЗ Президиума Верховного Совета СССР

Об учреждении маршальского знака отличия «Маршальская звезда» Маршала артиллерии, Маршала авиации, Маршала бронетанковых войск

1. Учредить маршальский знак отличия «Маршальская звезда» Маршала артиллерии, Маршала авиации, Марша бронетанковых войск.

2. Установить, что «Маршальская звезда» вручается Президиумом Верховного Совета СССР лицам, коим присвоено военное звание Маршала артиллерии, Маршала авиации, Маршала бронетанковых войск. Одновременно с «Маршальской звездой» вручается особая грамота Президиума Верховного Совета СССР.

3. Утвердить образец маршальского знака отличия «Маршальская звезда» Маршала артиллерии, Маршала авиации, Маршала бронетанковых войск и его описание.

Председатель Президиума Верховного Совета СССР М. КАЛИНИН.

Секретарь Президиума Верховного Совета СССР А. ГОРКИН.

Москва, Кремль. 27 февраля 1943 г.

Награждение кораблей и частей Военно-Морского Флота

За образцовое выполнение боевых заданий Командования на фронте борьбы с немецкими захватчиками и проявленные при этом доблесть и мужество Указом Президиума Верховного Совета СССР награждены:

ОРДЕНОМ КРАСНОГО ЗНАМЕНИ

Крейсер «Киров».

Эскадренный миноносец «Бойкий».

Канонерская лодка «Усыскин».

Канонерская лодка «Чапаев».

12-я отдельная бригада морской пехоты.

1-й дивизион катеров «МО—4».

119-й разведывательный авиационный полк.

5-й отдельный зенитный артиллерийский дивизион.

113-й отдельный артиллерийский дивизион.

Награждение орденами и медалями начальствующего и рядового состава Военно-Морского Флота

За образцовое выполнение боевых заданий Командования на фронте борьбы с немецкими захватчиками и проявленные при этом доблесть и мужество Указом Президиума Верховного Совета СССР награждена орденами и медалями группа начальствующего и рядового состава Военно-Морского Флота.

Орденом **Ленина** награждены: капитан 3-го ранга **С. П. Лысенко,** контр-адмирал **М. И. Федоров.**

Орденом **Красного Знамени** награждены: капитан 2-го ранга **С. Д. Бережной,** контр-адмирал **С. М. Воробьев,** полковой комиссар **А. А. Ефимов,** инженер-капитан 2-го ранга **С. Б. Ионов,** капитан 1-го ранга **Л. А. Курников,** подполковник **М. С. Малахов,** младший лейтенант **Б. В. Одноочко,** вице-адмирал **Г. А. Степанов** и другие, всего 20 человек;

Орденом **Отечественной войны** 1-ой степени — 5 человек;

Орденом **Красной Звезды** — 15 человек;

Медалью **«За отвагу»** — 6 человек;

Медалью **«За боевые заслуги»** — 7 человек. (ТАСС).

Ремонт завода будет закончен досрочно

БУЙНАКСК, 26 февраля. (По телефону). Буйнакский консервный завод сейчас не работает. Коллектив ремонтирует предприятие, подготовляя его к весенне-летнему сезону. И когда на заводе собрался митинг, посвященный приказу Верховного Главнокомандующего товарища Сталина о XXV годовщине Красной Армии, рабочие и специалисты, взвесив свои возможности, заявили, что приложат все усилия к быстрейшему окончанию ремонта завода.

В своем выступлении слесарь монтажник тов. Сук заявил:

— С радостью прочитал каждый из нас слова вождя о том, что началось массовое изгнание врага из советской земли. Для того, чтобы ускорить полное освобождение нашей Родины от ненавистных оккупантов, мы, работники тыла, должны трудиться еще более напряженно и снабдить фронт всем необходимым. Мы обязуемся на 15 дней раньше срока закончить ремонт оборудования консервного цеха, на 5 дней раньше срока закончить электромонтажные работы, к 15 марта закончить ремонт силового хозяйства.

Все выступавшие на митинге также взяли на себя конкретные обязательства.

На заводе полным ходом развернулись ремонтные работы. Люди работают по 12-14 часов, стараясь во что бы то ни стало опередить график ремонта. Бригада тов. Ляхова, приводящая в порядок котельное хозяйство, вырабатывает ежедневно по 2-2,5 нормы. Молодой специалист Гендеев Наби, недавно выдвинутый из бригадиров в сменные инженеры, работает с бригадами эксплоатационников на очистке машин, обмазке, переборке, помогая ремонтникам.

В Военном трибунале

В Военном трибунале войск НКВД по ДАССР, под председательством военюриста тов. Пархачева, рассмотрено дело бывшего заведующего магазином № 73 Махачкалинского горторга А. Байрама и М. Касумовой.

Байрам, как установлено на суде, занимался хищением и продажей хлебных талонов. Эти талоны покупала у него Касумова, которая продавала их на базаре или меняла на продукты. В общем, Касумова купила у Байрама талоны на 620 килограммов хлеба.

Военный трибунал приговорил Байрама и Касумову к лишению свободы на 10 лет каждого с конфискацией принадлежащего им имущества.

Следующий номер газеты выйдет в среду, 3 марта.

Ответственный редактор Д. ШИЛОВ.

Адрес редакции и издательства: гор. Махач-Кала, Пушкинская, 6.

Телефоны: зам. ответ. редактора — 1-05, ответ. секретаря — 8-04, общий — 3-22, отделов: промышленно-транспортного — 2-48, сельскохозяйственного — 7-83, писем и рабселькоров — 9-80, выпускающего — 8-44, издательства — 1-87, отдела об'явлений и заказов — 2-11.

Неопубликованные рукописи обратно не возвращаются.

С—332

Типография издательства «Дагестанская правда».

Заказ № 155.

Р7

Пролетарии всех стран, соединяйтесь!

ДАГЕСТАНСКАЯ ПРАВДА

Орган обкома и махачкалинского горкома ВКП(б) и Верховного Совета ДАССР

№ 51 (6317) | Среда, 3 марта 1943 г. | Цена 20 коп.

МАХАЧ-КАЛА

ДИРЕКТОРУ ЗАВОДА № 182 тов. ТАТИЩЕВУ
СЕКРЕТАРЮ ПАРТБЮРО тов. АЛИЕВУ
ПРЕДСЕДАТЕЛЮ ЗАВКОМА тов. СЕРЕБРЯННИКОВУ
СЕКРЕТАРЮ КОМИТЕТА ВЛКСМ тов. ГЛУШЕНЯ

Прошу передать рабочим, работницам, инженерно-техническим работникам и служащим завода 182 Наркомсудпрома, собравшим 620 тысяч рублей на строительство боевых самолетов, мой братский привет и благодарность Красной Армии.

И. СТАЛИН.

КОЛХОЗ им. МУХТАДЫРА, АХТЫНСКОГО РАЙОНА, ДАГЕСТАНСКОЙ АССР

КОЛХОЗНИКУ тов. ГАШУМОВУ САТРЕДИНУ

Примите мой привет и благодарность Красной Армии, товарищ Гашумов, за Вашу заботу о воздушных силах Красной Армии.

И. СТАЛИН.

ЛИКВИДАЦИЯ УКРЕПЛЕННОГО ПЛАЦДАРМА ПРОТИВНИКА В РАЙОНЕ ДЕМЯНСКА

В сентябре 1941 года немецко-фашистским войскам удалось прорваться юго-восточнее озера ИЛЬМЕНЬ и занять силами 16 немецкой армии район ЗАЛУЧЬЕ—ЛЫЧКОВО—ДЕМЯНСК и далее на восток до берегов озер ВЕЛЬЕ и СЕЛИГЕР. В течение последующих 17 месяцев противник упорно и настойчиво стремился удерживать за собой захваченный плацдарм и превратил его в мощный укрепленный район, назвав его «Демянской крепостью». Немцы рассчитывали использовать этот укрепленный район для развертывания удара на важнейшие коммуникации северной группы наших войск. За это же время указанный район неоднократно был ареной ожесточенных боев, в которых перемалывались немецкие дивизии.

На-днях войска Северо-Западного фронта под командованием маршала Тимошенко перешли в наступление против 16-й немецкой армии. В ходе боев наши войска, прорвав на ряде участков сильно укрепленную полосу противника, создали реальную угрозу двойного окружения немецко-фашистских войск. Противник, почувствовав опасность окружения, начал под ударами наших войск поспешное отступление на запад.

За 8 дней боев наши войска, неотступно преследуя противника, освободили 302 населенных пункта, в том числе город ДЕМЯНСК и районные центры ЛЫЧКОВО, ЗАЛУЧЬЕ. Очищена от противника территория площадью 2.350 квадратных километров.

За 8 дней боев наши войска захватили в плен 3.000 немецких солдат и офицеров.

За это же время ВЗЯТЫ следующие трофеи: самолетов — 78, танков — 87, орудий разного калибра — 289, пулеметов — 711, а также большое количество боеприпасов и много другого военного имущества.

Противник оставил на поле боя более 8 тысяч трупов.

СОВИНФОРМБЮРО.

САМООТВЕРЖЕННО ТРУДИТЬСЯ НА ПОЛЯХ И ФЕРМАХ

На полях Южного Дагестана уже начались весенние работы. Вспаханы и посеяны первые десятки гектаров колосовых и ранних овощных культур. В самые ближайшие дни весенне-полевые работы развернутся во всех плоскостных, а затем предгорных и горных районах республики.

Вторую военную весну колхозы страны встречают в обстановке победоносного наступления героической Красной Армии на многих фронтах Великой Отечественной войны. Успехи Красной Армии воодушевляют колхозное крестьянство на новые трудовые подвиги. Советские патриоты в тылу стараются всеми силами и средствами облегчить наступление Красной Армии, поскорее приблизить желанный час окончательного разгрома немецко-фашистских разбойничьих орд.

Указание вождя, что борьба с немецкими захватчиками еще не кончена, что она только развертывается и разгорается, что эта борьба потребует времени, жертв, напряжения наших сил и мобилизации всех наших возможностей, зовет к дальнейшему усилению помощи фронту. Яркой демонстрацией беззаветной преданности Родине, страстного желания всемерно усилить помощь фронту явилось только что состоявшееся в Махач-Кала республиканское совещание сельского партийного, советского и колхозного актива. Лучшие люди аулов и селений Дагестана от имени всего колхозного крестьянства республики взяли конкретные боевые обязательства по достижению новых успехов на всех участках сельскохозяйственного производства.

В письме великому Сталину участники совещания обязались в 1943 г. собрать по республике средний урожай колосовых 100 пудов с гектара, кукурузы — 150 пудов, овощей — 700 пудов, картофеля— 600 пудов, плодов — 400 пудов и винограда — 600 пудов с га; увеличить поголовье овец не менее, чем на 25 процентов, крупного рогатого скота — на 26 процентов, лошадей на 10 процентов; повысить продуктивность скота по удою молока на 30 процентов против фактически полученного в прошлом году на одну фуражную корову, и по настригу шерсти — на 15 процентов; выработать на каждый условный 15-сильный трактор в переводе на мягкую пахоту не менее 400 га, убрать каждым комбайном не менее 250 га. К активной, упорной, большевистской борьбе за эти показатели призвали участники совещания всех колхозников и колхозниц, трактористов и трактористок, рабочих и работниц МТС и совхозов, всех специалистов сельского хозяйства Дагестанской АССР.

Принятые обязательства по урожайности, выходу молодняка и продуктивности скота являются немалыми в сравнении с показателями прошлых лет, в частности 1942 года. Но опыт и практика многих передовых колхозов республики, сотен бригад, тысяч мастеров высоких урожаев и социалистического животноводства нашей республики со всей неоспоримостью доказывают, что эти обязательства могут быть не только выполнены, но и значительно перевыполнены. И вполне правильно, как подобает подлинным гвардейцам тыла, неустанно заботящимся о нуждах фронта, участники совещания пишут в своем обращении: «Наш священный долг, как истинных патриотов советской страны,—перевыполнить эти показатели, добиться еще более высоких урожаев, еще большего выхода и сохранения молодняка, еще более высокой продуктивности скота».

Неустанно создавать, по примеру передовых предприятий промышленности, Сталинский фонд Красной Армии, могучий грозный фонд победы, призвали участники совещания всех тружеников сельского хозяйства Дагестана. Что значит для колхоза, совхоза, бригад, звеньев, колхозников быть вкладчиками этого фонда? Это значит поработать так, чтобы перекрыть плановые задания по урожайности, приросту поголовья и повышению продуктивности скота, еще более увеличить доходы и богатства своего колхоза. Этот вклад остается в распоряжении самого колхоза и за счет сверхплановой продукции колхозники смогут еще больше увеличить свою помощь фронту, еще лучше снабжать продуктами питания рабочих оборонной промышленности, сделать более полновесным свой колхозный трудодень.

На совещании родилась замечательная инициатива, ярко демонстрирующая несокрушимую, братскую дружбу народов советской страны, морально-политическое единство нашего народа, силу колхозного строя — инициатива создания фронтового фонда колхозной помощи. Лучшие люди колхозного Дагестана призвали всех колхозников нашей республики создать из своих личных запасов фонд помощи посевным материалом колхозам, пострадавшим от немецко-фашистских оккупантов, а также колхозам Дагестана, нуждающимся в посевном материале. Только в нашей стране возможна такая крепкая братская взаимопомощь, такая солидарность трудящихся!

Великий Сталин всегда учил и учит нас, что успех каждого дела решают люди. От того, как партийная организация Дагестана, и в первую очередь сельские коммунисты сумеют вовлечь в борьбу за принятые обязательства широчайшие массы колхозников и колхозниц, рабочих и работниц МТС и совхозов, — от этого будет зависеть успех дела. Боевая задача наших партийных, советских, комсомольских организаций, каждого колхозного активиста заключается сейчас в том, чтобы довести республиканские обязательства до каждого труженика и труженицы села, развернуть действенное социалистическое соревнование, организовать широкое распространение опыта передовиков, обеспечить каждому работнику сельского хозяйства возможность не только выполнения, но и перевыполнения взятых республикой и им лично обязательств перед фронтом, Родиной, великим Сталиным.

Огромным стимулом в борьбе за высокий урожай безусловно явится публикуемое сегодня постановление Совнаркома СССР и ЦК ВКП(б) о подготовке тракторов, комбайнов и сельскохозяйственных машин к полевым работам 1943 г. Нужно только, чтобы в самые ближайшие дни этот важнейший документ партии и правительства стал достоянием каждого работника МТС, всех колхозников, чтобы все руководители МТС, колхозов, местных партийных и советских организаций добились немедленного претворения в жизнь всех указаний Совнаркома СССР и ЦК ВКП(б).

Сельское хозяйство Дагестана накануне начала двух исключительных по своей важности и значению работ — весеннего сева и расплодной кампании в животноводстве. Образцовое выполнение этих работ в основном решат результаты всего сельскохозяйственного года. Отсюда вывод — еще и еще раз проверить готовность к севу и расплодной кампании, быстро, на ходу устранить все имеющиеся недостатки и недоделки, заранее подготовить все необходимое для образцового выполнения планов сева, полного сохранения приплода молодняка.

Наша республика вступает в социалистическое соревнование по сельскому хозяйству с братской Азербайджанской республикой. Приложим все силы, все свое умение, чтобы в этом соревновании добиться новых значительных успехов на всех участках социалистического земледелия и животноводства.

В Совнаркоме СССР и ЦК ВКП(б)

О подготовке тракторов, комбайнов и сельскохозяйственных машин МТС к полевым работам 1943 года

Совнарком СССР и ЦК ВКП(б) считают главной задачей в 1943 году повышение урожайности всех сельскохозяйственных культур, а это в значительной мере будет зависеть от того, как будут подготовлены и использованы тракторы, комбайны и сельскохозяйственные машины на полях колхозов.

Совнарком СССР и ЦК ВКП(б) обязали Наркомзем СССР, облисполкомы, крайисполкомы, Совнаркомы республик, обкомы, крайкомы партии и ЦК компартий Союзных республик, директоров и начальников политотделов МТС сосредоточить свое внимание на организации своевременного и доброкачественного ремонта тракторов, комбайнов и сельскохозяйственных машин, на подборе и подготовке кадров трактористов, комбайнеров, механиков, бригадиров тракторных бригад, на накоплении в МТС всех видов горючего, на производстве новых и ремонте старых запасных частей с помощью промышленных предприятий, расположенных в республиках, краях и областях.

Совет Народных Комиссаров Союза ССР и Центральный Комитет ВКП(б) постановили:

I. О РЕМОНТЕ ТРАКТОРОВ, КОМБАЙНОВ И СЕЛЬСКОХОЗЯЙСТВЕННЫХ МАШИН.

1. Предупредить председателей облисполкомов, крайисполкомов, Совнаркомов республик и первых секретарей обкомов, крайкомов партии и ЦК компартий Союзных республик об их личной ответственности за полную и своевременную подготовку тракторов и сельскохозяйственных машин к весенним полевым работам.

2. Обязать облисполкомы, крайисполкомы, Совнаркомы республик, обкомы, крайкомы партии, ЦК компартий Союзных республик не позднее 10 марта 1943 года организовать, без ущерба для выполнения военных заказов, из рабочих промышленных предприятий, расположенных на территории области, края, республики, по 0-20 ремонтных бригад в составе квалифицированных слесарей, токарей, кузнецов, электросварщиков, по 7-10 человек в каждой бригаде, и направить их во главе с бригадиром (инженером или техником) в отстающие по ремонту МТС и МТМ для помощи в проведении ремонта.

3. Обязать Наркомзем СССР, облисполкомы, крайисполкомы, Совнаркомы республик, обкомы, крайкомы партии и ЦК компартий Союзных республик, директоров МТС и начальников политотделов обеспечить в первую очередь ремонт газогенераторных тракторов с тем, чтобы закончить их подготовку к полевым работам не позднее 1 апреля 1943 года. Возложить контроль за проведением ремонта газогенераторных тракторов на заместителя наркома земледелия СССР тов. [illegible]сина.

4. Обязать облисполкомы, крайисполкомы, Совнаркомы республик, обкомы, крайкомы партии, ЦК компартий Союзных республик:

а) до 15 марта 1943 года провести проверку хранения, технического состояния и потребности в ремонте каждого комбайна комиссией в составе директора МТС, начальника политотдела, механика по комбайнам и комбайнера, работающего на данном комбайне;

б) организовать параллельно с ремонтом тракторов ремонт комбайнов, используя на ремонте комбайнов комбайнеров, не занятых на ремонте тракторов.

5. Обязать председателей облисполкомов, крайисполкомов, Совнаркомов республик и первых секретарей обкомов, крайкомов партии и ЦК компартий Союзных республик с 10 марта по 20 мая 1943 года ежедекадно телеграфно сообщать Совнаркому СССР и ЦК ВКП(б) о ходе ремонта тракторов, комбайнов, сельскохозяйственных машин и ходе выполнения плана производства и реставрации запасных частей на предприятиях, находящихся в области, крае, республике.

6. Обязать облисполкомы, крайисполкомы, Совнаркомы республик, обкомы, крайкомы партии, ЦК компартий Союзных республик:

а) проверить до 15 марта работу каждой в отдельности отстающей в подготовке к полевым работам МТС и МТМ и принять необходимые меры по оказанию им помощи и улучшению их работы;

б) выделить и закрепить до начала полевых работ за определенными МТС и МТМ членов обкомов, крайкомов партии, ЦК компартий Союзных республик, а также облисполкомов, крайисполкомов, Совнаркомов республик и других руководящих работников области, края, республики для обеспечения своевременной подготовки МТС и МТМ к весенним работам, систематического контроля и наблюдения за ходом ремонта тракторов, комбайнов и сельхозмашин;

в) проводить во всех МТС проверку качества ремонта тракторов, комбайнов, сельскохозяйственных машин и немедленно принимать меры по каждой МТС к обеспечению своевременного и доброкачественного ремонта;

г) провести не позднее чем за 15 дней до начала весенних полевых работ проверку готовности каждой МТС к проведению весеннего сева, готовности тракторов, обеспеченности кадрами, закрепления тракторных бригад за участками, обеспечения горючим и смазочным заправочным инвентарем, инструментами и т. д. и представить в Совнарком СССР и ЦК ВКП(б) отчеты о проведенной проверке готовности МТС к весеннему севу.

II. О ТРАКТОРНЫХ БРИГАДАХ И ОПЛАТЕ ТРУДА ТРАКТОРИСТОВ.

7. В целях ликвидации обезлички в работе тракторных бригад и усиления заинтересованности их в повышении урожайности, обязать директоров МТС, как правило, закрепить не менее чем на один год тракторные бригады за определенными земельными участками полеводческих бригад одного или нескольких смежных колхозов для проведения сельскохозяйственных работ. Не позднее чем за две недели до начала весенних полевых работ установить для каждой тракторной бригады задание с указанием вида, об'ема тракторных работ и сроков их выполнения.

8. Обязать директоров и начальников политотделов МТС за 20 дней до начала весенних полевых работ укомплектовать тракторные бригады и пополнить их новыми кадрами трактористов с тем, чтобы каждый тракторист проверил и испытал свой трактор под нагрузкой по крайней мере за две недели до начала полевых работ.

9. Обязать Наркомзем СССР в 10-дневный срок разработать и представить в Совнарком СССР проект положения о большем поощрении трактористов за хорошую длительную работу на одном тракторе и за сохранение его в исправном состоянии.

10. Установить, что все прицепные сельскохозяйственные машины и тракторный инвентарь передаются механиком МТС в начале года бригадиру тракторной бригады по акту. За сохранность машин и инвентаря, их техническое состояние бригадир тракторной бригады отвечает так же, как и за трактор. Передача сельхозмашин и тракторного инвентаря из одной бригады в другую может производиться только по письменному распоряжению механика или участкового агронома МТС.

11. В целях повышения ответственности за техническое состояние и использование тракторов установить в МТС должность старшего и сменного тракториста. Старший тракторист назначается директором МТС из числа наиболее опытных трактористов, ему подчиняются сменный тракторист и прицепщики.

Установить, что старший тракторист перед началом сельскохозяйственных работ совместно с бригадиром тракторной бригады принимает по акту трактор и прицепные машины и орудия от старшего механика или директора МТС.

По окончании сельскохозяйственных работ старший тракторист обязан подготовить, установить на зимнее хранение и совместно с бригадиром тракторной бригады сдать трактор и прицепные машины и орудия по акту старшему механику МТС в порядке, установленном постановлением Совнаркома СССР и ЦК ВКП(б) от 29 ноября 1942 года № 1912.

Старший тракторист обязан:

а) перед началом каждой смены лично осмотреть трактор и прицепные машины и орудия; проверить и при необходимости отрегулировать их основные механизмы;

б) обеспечить выполнение правил технического ухода (ежесменного и периодического) за трактором и прицепными машинами и орудиями;

в) не допускать расходования топлива и масел свыше установленных норм, а также обеспечить сбор и сдачу МТС отработанного масла;

г) передавать сменному трактористу опыт своей работы на тракторе. Старший тракторист отвечает за качество произведенных трактором работ и участвует в сдаче этих работ колхозу.

12. Установить следующий порядок поощрения труда старшего тракториста и его сменщика по улучшению работы и сохранению трактора и прицепных машин и орудий:

а) старшему трактористу при выполнении им и его сменщиком двухсменной нормы выработки на закрепленном за ним тракторе начисляется дополнительно по одному трудодню;

б) старшему трактористу и его сменщику, выполнившим сезонные нормы выработки и сдавшим МТС после окончания полевых работ трактор и прицепные машины и орудия в хорошем состоянии, машинно-тракторная станция выплачивает премию в размере годового денежного заработка, получаемого от МТС по гарантийному минимуму каждым из них.

Техническое состояние тракторов и машин проверяется комиссией в составе директора, начальника политотдела, старшего механика МТС, в присутствии бригадира тракторной бригады и тракториста, сдающих трактор и прицепные машины и орудия.

Обязать Наркомзем СССР предусмотреть в финансовом плане Наркомзема СССР на 1943 год необходимые затраты на выплату указанных премий старшим трактористам МТС и их сменщикам.

13. В целях повышения материальной заинтересованности трактористов и ускорения сроков весенних полевых работ и лучшего использования тракторов установить на 1943 год следующие меры поощрения трактористов:

а) трактористы МТС на тракторе «Универсал», выполнившие за первые 15 календарных дней за свою смену на пахоте, бороновании, культивации и севе в переводе на мягкую пахоту не менее 35 гектаров, получают премию в размере 30 трудодней. Кроме того, трактористы МТС дополнительно получают по одному трудодню за каждый гектар, выполненный в этот же срок сверх 35 гектаров;

б) трактористы МТС на тракторе «СХТЗ», выполнившие за первые 15 календарных дней за свою смену на пахоте, бороновании, культивации и севе в переводе на мягкую пахоту не менее 45 гектаров, получают премию в размере 35 трудодней. Кроме того, трактористы МТС дополнительно получают по одному трудодню за каждый гектар, выполненный в этот же срок сверх 45 гектаров;

в) трактористы МТС на тракторе «СХТЗ-НАТИ», выполнившие за первые 15 календарных дней за свою смену на пахоте, бороновании, культивации и севе в переводе на мягкую пахоту не менее 90 гектаров, получают премию в размере 40 трудодней. Кроме того, трактористы МТС дополнительно получают по 0.6 трудодня за каждый гектар, выполненный в этот же срок сверх 80 гектаров;

г) трактористы МТС на тракторе «ЧТЗ», выполнившие за первые 15 календарных дней за свою смену на пахоте, бороновании, культивации и севе в переводе на мягкую пахоту не менее 120 гектаров, получают премию в размере 45 трудодней. Кроме того, трактористы МТС дополнительно получают по 0.5 трудодня за каждый гектар, выполненный в этот же срок сверх 120 гектаров;

д) трактористы МТС на газогенераторном тракторе «СХТЗ-НАТИ», выполнившие за первые 15 календарных дней за свою смену на пахоте, бороновании, культивации и севе в переводе на мягкую пахоту не менее 65 гектаров, получают премию в размере 40 трудодней. Кроме того, трактористы МТС дополнительно получают по 0,8 трудодня за каждый гектар, выполненный в этот же срок сверх 65 гектаров;

е) трактористы МТС на газогенераторном тракторе «ЧТЗ», выполнившие за первые 15 календарных дней за свою смену на пахоте, бороновании, культивации и севе в переводе на мягкую пахоту не менее 95 гектаров, получают премию в размере 45 трудодней. Кроме того, трактористы МТС дополнительно получают по 0,6 трудодня за каждый гектар, выполненный в этот же срок сверх 95 гектаров.

14. Распространить в 1943 году на первые 6 дней весенней пахоты повышение на 10 процентов норм расхода горючего, установленное постановлением ЦК ВКП(б) и Совнаркома СССР от 13 января 1939 года «О работе машинно-тракторных станций», для работ на весеннем севе и культивации.

15. Рекомендовать колхозам выдавать участковому механику МТС, обеспечившему выполнение закрепленными за ним бригадами установленного плана тракторных работ при хорошем качестве работ, натуральную премию зерном размером 20 пудов с выделением этого количества зерна колхозами пропорционально выполненным на их полях тракторным работам.

16. Для работы на тракторных прицепных машинах и орудиях, подвозки в тракторные бригады горючего и воды колхоз обязан за месяц до начала полевых работ выделить в соответствии с планом, утвержденным на совете МТС, вполне подготовленных колхозников.

Колхозники, выделенные для работы на тракторных прицепных машинах и орудиях, подвозки горючего и воды, распределяются директором МТС по тракторным бригадам на весь сельскохозяйственный год и не могут быть в течение года отозваны колхозом на другие работы без согласия на то директора МТС.

Установить, что оплата труда прицепщиков по выработанным ими трудодням производится теми колхозами, на полях которых они работали, натурой и деньгами по расценкам, установленным в данном колхозе.

17. Рекомендовать колхозам на общем собрании выделить 1-2 опытных колхозников или колхозниц для контроля за качеством полевых работ, производимых тракторными полеводческими бригадами.

Установить, что колхозники, выделенные для контроля за качеством полевых работ, осуществляют свою работу по контролю за качеством работ под руководством агрономов МТС.

* * *

Совет Народных Комиссаров СССР и Центральный Комитет ВКП(б) обязали ЦК компартий Союзных республик, крайкомы, обкомы и райкомы партий до 20 марта 1943 года обсудить итоги работ МТС за 1942 год и принять меры по улучшению работы МТС, устранению недостатков в ремонте и использовании тракторов, комбайнов и сложных сельскохозяйственных машин, имевших место в прошлом году.

Настоящее постановление обсудить на производственных советах МТС, на совещаниях трактористов, комбайнеров, рабочих и служащих МТС.

ОТ СОВЕТСКОГО ИНФОРМБЮРО

Вечернее сообщение 1 марта

На-днях войска Северо-Западного фронта перешли в наступление против демянской группы войск противника. За 8 дней боев наши войска освободили 302 населенных пункта, в том числе город Демянск и районные центры Лычково, Залучье.

На других участках фронта наши войска вели наступательные бои на прежних направлениях.

* * *

28 февраля частями нашей авиации на различных участках фронта уничтожено или повреждено до 100 немецких автомашин с войсками и грузами, подавлен огонь 4 артиллерийских батарей и взорван склад с боеприпасами противника.

* * *

Западнее Ростова-на-Дону части Н-ского соединения овладели многочисленными укреплениями и опорными пунктами немцев. Лишь на одном участке советские подразделения разрушили 26 вражеских дзотов и блиндажей, уничтожили 8 орудий и десятки пулеметных точек. Пытаясь вернуть потерянные позиции, гитлеровцы предприняли контратаку, но были отброшены. На поле боя противник оставил до 200 трупов и 4 подбитых танка.

* * *

Юго-западнее Ворошиловграда наши части отбили контратаки противника, а частью сил вели разведку боем. Советские танковые и моторизованные подразделения уничтожили до батальона немецкой пехоты, подбили и сожгли 5 танков, 15 автомашин с боеприпасами и 4 автоцистерны с бензином. На другом участке бойцы Н-ской части захватили 2 склада боеприпасов, склад с продовольствием, 5 орудий, 8 минометов, 11 пулеметов и другие трофеи. Взяты пленные.

* * *

На Кубани наши войска продолжали наступление и заняли несколько населенных пунктов. Бойцы Н-ской части, продвигаясь по колено в воде и грязи, овладели сильно укрепленными позициями противника и захватили 7 орудий, 18 пулеметов, 5 минометов, 2 склада с боеприпасами, 40 лошадей и 19 тракторов. На поле боя осталось до 300 вражеских трупов. На другом участке уничтожены 3 немецких танка и 2 бронемашины.

* * *

Крупный партизанский отряд, действующий в одном из районов Украины, 20 февраля произвел одновременный налет на несколько железнодорожных станций. Партизаны истребили немецкую охрану и разрушили станционное оборудование. На одной железнодорожной станции подорвано депо и вспомогательные мастерские, уничтожены 9 паровозов, склады с горючим, продовольствием и лесоматериалами. Выведена из строя электростанция крупного железнодорожного узла. На другой станции партизаны уничтожили гараж, 5 автомашин, 2 телефонных станции, склад с зерном и пекарню воинской части. В бою с противником советские патриоты уничтожили 80 немецких солдат и офицеров. Захвачено 3 пулемета, 84 винтовки, 3 пистолета, 1.200 патронов, 40 комплектов обмундирования и другое военное имущество и снаряжение. 88 гитлеровцев сдались партизанам в плен.

* * *

Перед отступлением из поселка Рогань, Харьковской области, немецко-фашистские мерзавцы расстреляли 16 мирных жителей. Кроме того, фашистские палачи повесили 9 советских женщин — Марфу Бредину — мать двух детей, Марию Горгуль — 23 лет, Ольгу Бельцеву — 24 лет и других.

* * *

Бельгийские патриоты организовали в районе Шарлеруа крушение немецкого воинского эшелона. Разбито свыше 20 вагонов. При катастрофе убито и ранено более 100 гитлеровцев. В Антверпене группа вооруженных бельгийцев проникла в штаб немецкой части, истребила 7 гитлеровцев и, захватив секретные документы, взорвала здание.

Утреннее сообщение 2 марта

В течение ночи на 2 марта наши войска вели наступательные бои на прежних направлениях.

* * *

Западнее Ростова-на-Дону бойцы Н-ской части атаковали немцев, укрепившихся на одной высоте, имеющей важное значение. В результате рукопашной схватки, наши подразделения овладели этой высотой и захватили 3 орудия, 4 пулемета, 146 винтовок и автоматов. На поле боя осталось 180 вражеских трупов.

* * *

Юго-западнее Ворошиловграда наш разведывательный отряд ночью проник в расположение противника и взорвал 3 крупных склада боеприпасов. Во время этой операции уничтожено 70 гитлеровцев. На другом участке бойцы Н-ской части отразили атаку противника и истребили до роты немецкой пехоты.

* * *

Западнее Харькова наши войска продолжали наступление. Части Н-ского соединения заняли несколько населенных пунктов и уничтожили свыше 300 гитлеровцев. Захвачено 9 орудий, 15 пулеметов, много снарядов и патронов. На другом участке группа советских автоматчиков зашла в тыл противнику, укрепившемуся в населенном пункте, и внезапно атаковала его. Немцы отступили, бросив 4 орудия, много винтовок и склад боеприпасов.

Нашими летчиками в воздушном бою сбито 7 немецких самолетов.

* * *

Западнее Курска наши войска вели наступательные бои. Бойцы Н-ской части в результате упорного боя подбили и сожгли 10 немецких танков, захватили 3 орудия и другие трофеи. Взяты пленные. Огнем нашей артиллерии уничтожены две минометных батареи противника.

* * *

На Кубани нашими летчиками в воздушных боях сбито 11 немецких самолетов. Все советские самолеты вернулись на свои базы.

* * *

Группа партизан из отряда, действующего в Ленинградской области, ночью произвела налет на железнодорожный раз'езд. Советские патриоты перебили немецкую охрану, взорвали входные стрелки и железнодорожное полотно. Возвращаясь с боевого задания, партизаны взорвали железнодорожный мост. Движение поездов на этом участке прекращено.

* * *

На Кубани взят в плен лейтенант 10 румынской пехотной дивизии Николае Стан. Пленный рассказал: «В последние дни мы несли огромные потери от русской авиации и артиллерийских налетов. Когда немцы получили приказ итти в контратаку, меня вызвал немецкий капитан и приказал предоставить мое подразделение в его распоряжение. Я возразил, заявив, что имею приказ обороняться, а не наступать. В это время прибежал перепуганный насмерть немецкий унтер-офицер и сказал: «Русские наступают». Это было полной неожиданностью для всех. В один миг ни одного из немцев не стало, все они разбежались.

Неприязненные отношения между румынами и немцами растут с каждым днем. Дело часто доходит до личных оскорблений, которые, как правило, кончаются драками».

* * *

Ниже публикуется акт о зверствах немецко-фашистских мерзавцев в поселке Рогатое, Курской области: «Наш поселок немецкие захватчики оккупировали в октябре 1941 года. С тех пор мы находились словно на каторге или в тюремном застенке. Гитлеровцы принуждали крестьян работать день и ночь и обращались с колхозниками, как с рабами. Проклятые захватчики впрягали по 2-3 человека в повозки и заставляли перевозить тяжести. Тех, кто изнемогал и падал от усталости, пороли плетьми. Такого позора, таких унижений и издевательств, которым мы подвергались, не переживали наши предки даже во времена крепостного права. Фашистские изверги избили до полусмерти многих колхозниц и до нитки ограбили жителей поселка». Акт подписали: Клавдия Макарова, Анастасия Кононова, Мария Кононова и другие.

Вечернее сообщение 2 марта

В течение 2 марта наши войска вели наступательные бои на прежних направлениях.

В Баренцовом море нашими кораблями потоплены транспорт противника водоизмещением в 8.000 тонн и сторожевой корабль водоизмещением в 800 тонн.

* * *

1 марта частями нашей авиации на различных участках фронта уничтожено и повреждено до 100 автомашин с войсками и грузами, подавлен огонь 18 артиллерийских батарей и взорван склад боеприпасов противника.

* * *

Западнее Ростова-на-Дону части Н-ского соединения продолжали наступатель-

(Окончание см. на 2-ой стр.).

РЕШАЮЩИЙ МОМЕНТ ОТЕЧЕСТВЕННОЙ ВОЙНЫ

★

Г. АЛЕКСАНДРОВ

★

Успехи наших войск, достигнутые в ходе трехмесячного наступления против гитлеровской армии, вполне достойны юбилея, который отметили 23 февраля наша Родина и все свободолюбивые народы мира. Четверть века существования Красной Армии и Военно-Морского Флота нельзя отметить более торжественно, более блестяще, чем это сделали наши воины, завоевав прочный фундамент для победы над немецко-фашистскими армиями.

Понятно, что нынешние победы Красной Армии были бы немыслимы без предшествовавших 25 лет, в течение которых Ленин и Сталин, наша партия, советский народ строили, выращивали вооруженные силы нашей Родины. Долгие годы неутомимой работы по созданию современной армии дали нам возможность на первом этапе войны обескровить и задержать немецко-фашистские банды, не пустить их в центральные промышленные районы страны, сорвать их попытки захвата нашей столицы, дали нам возможность в ходе войны собрать силы, а затем ударить по врагу, нанести ему огромные потери и погнать его полчища на Запад.

Двадцать месяцев Отечественной войны против гитлеровской Германии совершенно явственно делятся на важнейшие этапы.

Лето и осень 1941 года—первый этап, когда немецким войскам, внезапно напавшим на Советский Союз, удалось потеснить Красную Армию и захватить значительные районы нашей страны.

Следующий этап Отечественной войны наступил, когда Красная Армия, основательно измотав врага, мобилизовав свои силы, накопив известный опыт борьбы против оккупантов, подготовив и развернув резервы, сама перешла в наступление и нанесла немцам ряд сильных ударов, разгромив зимой 1941—1942 г. отборные немецкие войска на подступах к Москве и на ряде других участков фронта.

Летом 1942 г., пользуясь отсутствием второго фронта в Европе, немцы подтянули свои резервы из всех вассальных и оккупированных стран, поставили на службу войне промышленность большинства европейских стран, мобилизовали в Германии контингенты от 17 до 55 лет и, таким образом, смогли вновь выставить против нас значительные силы, потеснить наши войска на юго-западе и юге и захватить ряд важных районов. Но и в этих тяжелых боях летом и осенью 1942 г. Красная Армия сорвала планы немцев, преградив путь фашистскому зверью. «Навсегда сохранит наш народ память о героической обороне Севастополя и Одессы, об упорных боях под Москвой и в предгорьях Кавказа, в районе Ржева и под Ленинградом, о величайшем в истории войн сражении у стен Сталинграда». (Сталин).

Зимой 1942—1943 г. **наступил новый, решающий момент** в развитии Отечественной войны, когда началось массовое изгнание врага с советской земли.

Впервые в ходе войны наступательные действия Красной Армии приняли такой грандиозный размах. Войскам противника нанесен тяжелый урон. Своим наступлением Красная Армия опрокинула все военные, политические и экономические расчеты врага. Она освободила от немецко-фашистских захватчиков ряд важнейших экономических и военно-стратегических районов страны, отбив у вражеских армий весьма выгодные позиции для продолжения военных действий. Немцы нацелились на грозненскую и бакинскую нефть; Красная Армия нанесла поражение немецким армиям на Северном Кавказе и обезопасила от врага эти районы. Немцы нацелились на хлеб Кубани, Дона, Курской и Воронежской областей; наши войска разбили армии оккупантов в этих районах и отбросили их далеко на Запад. Немцы предполагали восстановить и пустить в эксплоатацию заводы и шахты Донбасса; героическая Красная Армия уже освободила часть Донбасса и продолжает здесь наносить удары по врагу. Немцы рассчитывали, что такие города, как Сталинград, Краснодар, Нальчик, Моздок, Ростов, Ворошиловград, Харьков, Воронеж, Курск в будущих военных действиях сыграют роль основных исходных военно-стратегических баз для их дальнейшего наступления; Красная Армия изгнала врага из этих районов, освободила эти города от оккупантов и превратила их в свои опорные исходные пункты для успешных дальнейших боев. Весь мир с величайшим вниманием и надеждой следит ныне за ходом событий на советско-германском фронте. Что же произошло за эти 20 месяцев Отечественной войны? Как изменилось соотношение сил воюющих государств?

Суть изменений, происшедших в положении каждой воюющей стороны, состоит прежде всего в том, что ни один из стратегических планов немецкого командования не осуществлен и гитлеровская Германия через 20 месяцев войны с СССР стала слабее, чем в начале войны, хотя и захватила большую территорию. Что же касается Красной Армии, то она сумела не только задержать врага, но в тяжелой, кровавой войне с самым сильным из всех противников, с которыми когда-либо приходилось воевать нашему народу, стала намного сильнее, опытнее, нанесла врагу тяжелые поражения.

Достаточно посмотреть на карте путь трехмесячного наступления Красной Армии, чтобы убедиться, какие решительные изменения произошли за это время на фронте, какого серьезного перелома в ходе военных действий достигли наши войска, успешно осуществляющие планы советского Верховного Главнокомандования.

Красная Армия разгромила немцев под Сталинградом, на Северном Кавказе, на Кубани, в районе Воронежа и среднего Дона, успешно освобождает от врага Украину, наносит ему удары на других участках фронта. Стремясь сдержать наступление Красной Армии, немцы вынуждены снимать войска из оккупированных стран. Только за последнее время они стянули не только из Германии, но и из Франции, Голландии, Бельгии и Балкан более 30 новых дивизий, спешно перебросили их на советско-германский фронт. По мере того, как эти новые немецкие части подходят к линии огня, Красная Армия бьет их, продолжая свое победоносное наступление.

История военного искусства еще не знала наступательных действий подобных масштабов и с подобными результатами. Товарищ Сталин в приказе от 23 февраля отметил, что Красная Армия, развернув в течение последних трех месяцев наступление на фронте в 1.500 километров, достигла больших успехов: она разбила 112 дивизий противника, перебила в боях более 700 тысяч вражеских солдат и офицеров, захватила более 300 тысяч пленных. Всего же с начала войны выведено из строя до 9 миллионов немецко-фашистских солдат и офицеров, из них не менее 4 миллионов убито.

Таким образом, за короткое время у Гитлера выбыло из строя огромное количество отборных войск. Значение этого факта трудно переоценить. Никогда еще ни в современной мировой войне, ни в войнах XIX и XX веков в Европе не выбывала из строя за столь короткий срок такая огромная масса войск.

Товарищ Сталин отметил, что немецкое командование попытается принять все меры, чтобы покрыть эту колоссальную убыль в войсках. «Но, во-первых, слабым местом немецких армий является нехватка людских резервов, ввиду чего неизвестно, из каких источников будет покрыта эта убыль. Во-вторых, если даже предположить, что немцы наскребут всеми правдами и неправдами нужное количество людей, потребуется не мало времени для того, чтобы собрать и обучить их. А время не ждет». (Сталин).

Наступая, Красная Армия уничтожила и захватила массу вражеского вооружения. За это время немцы потеряли свыше 7 тысяч танков, 4 тысяч самолетов, 17 тысяч орудий и большое количество другого вооружения. На восполнение этой огромной убыли немцам потребуется немало времени, особенно при быстром истощении материальных и людских ресурсов Германии, а время не ждет.

Наши войска, продвигаясь с ожесточенными боями вперед, прошли от Сталинграда на Запад до 600 километров, освободив от вражеской оккупации огромную советскую территорию. Путь, пройденный Красной Армией от Владикавказа через Кубань и южные районы страны до Матвеева Кургана, расположенного несколько севернее Таганрога, еще более велик. Таким образом, Красная Армия за 3 месяца успешного наступления отвоевала на юге то, что немцы ценой миллионов жизней своих солдат и офицеров, истребленных нашими войсками, захватили более, чем за год войны! Таких темпов наступления против многомиллионной армии не знает история войн.

Успехи наших войск тем более значительны, что достигнуты они при отсутствии второго фронта в Европе, при условии, когда Красная Армия одна несет всю тяжесть войны.

Наступление Красной Армии вызвало в лагере наших врагов бурю бешенства, испуг и растерянность, а в лагере наших друзей—восхищение и радость, новый прилив веры в победу. Шведская газета «Арбетарен» опубликовала на-днях передовую статью, в которой говорится: «Наступление русских принимает страшные размеры. Гитлер обещал оттеснить большевизм за Урал, но русские двинули бронированным кулаком прямо в немецкую морду, и дело приняло совсем другой оборот... Ясно, что Германия победить не может».

Один крупный исторический журнал в США, оценивая победы советских войск, писал, что Красная Армия создала новую военную науку, новую стратегию и тактику в борьбе против коварных методов противника, что эта наука обеспечивает победу Советского Союза и что грядущие поколения будут пристально изучать опыт борьбы СССР против своего врага. «Когда будет окончательно написана история происходящего сейчас величайшего мирового кризиса, — писал далее этот журнал,—Сталин предстанет как человек, который спас цивилизованный мир при помощи одного из самых блестящих стратегических приемов, когда-либо применявшихся народным вождем в международном конфликте».

* * *

Успехи Красной Армии имеют огромное значение для перспектив войны. Товарищ Сталин особо подчеркнул это в приказе к 25-й годовщине Красной Армии: «В этих великих сражениях наши доблестные бойцы, командиры и политработники покрыли неувядаемой славой боевые знамена Красной Армии и заложили прочный фундамент для победы над немецко-фашистскими армиями».

Долгая героическая борьба Красной Армии с врагом дала свои результаты. Развернув огромные внутренние силы, Советский Союз создал необходимые предпосылки для победы. В ходе войны наступил важный перелом. Война вступила в наиболее ответственный, решающий момент. Задача нашего народа и всех свободолюбивых народов, об'единившихся с Советским Союзом для борьбы против гитлеровской Германии, состоит в том, чтобы полностью использовать сложившуюся ныне благоприятную военную обстановку, окончательно сокрушить могущество гитлеровской военной машины, уничтожить гитлеровскую армию, гитлеровское государство, гитлеровский «новый порядок» в Европе.

Чрезвычайно характерны вопли гитлеровцев в связи с успехами наступления Красной Армии. Когда немцы захватили Польшу, Бельгию, Голландию, они торжественно заявляли, будто бы положение Германии стало «незыблемо», более крепко, чем до захвата этих государств. Захватив затем Францию, Балканы, они вновь кричали о дальнейшем улучшении положения Германии. Ринувшись затем на советскую землю, они опубликовали летом 1941 года десятки заявлений о том, что отныне Германия непобедима.

Так было в течение трех лет войны...

Но вот Германия вступила в четвертый год войны. И что же? Один из главарей гитлеровской банды—Геббельс в публичном выступлении вынужден признать, что сейчас Германия находится в более тяжелом положении, чем три года назад, когда она начинала европейскую войну. Вторгнувшись на территорию нашей Родины и получив здесь как следует по зубам, немцы на четвертом году «победоносной» войны вдруг истошно завопили, что теперь их положение близко к катастрофе! Эти заявления, как и пресловутая «тотальная мобилизация», которую немцы сейчас проводят, чтобы по крохам собрать остатки своих резервов, взять на учет даже мальчиков от 10 лет для использования на военных работах, говорят сами за себя.

Естественно, что и настроение, моральный дух немецких солдат и населения Германии стал иным. Под ударами Красной Армии рушатся иллюзии гитлеровцев о легкости продвижения по территории Советского Союза. Быстро подтачивается их вера в победу. Серьезно ухудшилось и международное положение Германии. Она исчерпала уже свои внешнеполитические резервы и не смогла за последний год втравить в войну на своей стороне ни одно государство. Ухудшаются отношения Германии и с «испытанными» ее вассалами. На советско-германском фронте полностью разгромлены румынская, итальянская и венгерская армии, брошенные Гитлером против Советского Союза.

Потерпев столь серьезные поражения на фронте, гитлеровцы развивают бешеную демагогию, пытаются посеять недоверие между народами Советского Союза, с одной стороны, Англии и Америки—с другой, пытаются запугать свободолюбивые народы угрозой большевизации Европы. Однако и эта яростная кампания гитлеровцев говорит отнюдь не в их пользу. Мошенническая их демагогия свидетельствует лишь о неуверенности, царящей в верхах фашистской Германии. Что же касается стремления немцев вызвать взаимное недоверие среди свободолюбивых народов,—на это прекрасно ответил товарищ Сталин, заявив, что «Красная Армия есть армия защиты мира и дружбы между народами всех стран. Она создана не для завоевания чужих стран, а для защиты границ советской страны. Красная Армия всегда относилась с уважением к правам и независимости всех народов».

Демагогические и жалкие потуги немцев встречают решительную отповедь со стороны государственных и общественных деятелей стран антигитлеровской коалиции, авторитетных представителей всех свободолюбивых народов.

* * *

Фактические итоги боевых действий Красной Армии за время трехмесячного ее наступления очевидны. Красная Армия одержала крупнейшие победы над фашистскими полчищами, которые безнаказанно грабят и разоряют почти всю Европу.

Большевики всегда отличались тем, что умели видеть события такими, какими они являются в действительности. Товарищ Сталин постоянно учит нашу партию, наш народ учитывать реальный ход и перспективы войны, не создавая себе ложных иллюзий. Мы должны трезво смотреть на развертывающиеся ныне военные действия. А это значит, что недопустимо тешить себя мыслью, будто с вражеской армией уже покончено. Надо постоянно помнить слова товарища Сталина о том, что борьба с немецкими захватчиками еще только развертывается и разгорается. Еще предстоит освободить большую часть временно захваченной врагом советской земли. Мы имеем дело с хищным, сильным, жестоким противником, который пойдет на все, лишь бы удержать то, что захватил. Впереди—тяжелые, напряженные, кровопролитные бои.

Товарищ Сталин отмечает в своем приказе, что враг потерпел поражение, немецкая армия переживает кризис, но она еще не побеждена. «Красной Армии предстоит суровая борьба против коварного, жестокого и пока еще сильного врага. Эта борьба потребует времени, жертв, напряжения наших сил и мобилизации всех наших возможностей. Мы начали освобождение Советской Украины от немецкого гнета, но миллионы украинцев еще томятся под гнетом немецких поработителей. В Белоруссии, Литве, Латвии, Эстонии, в Молдавии, в Крыму, в Карелии пока еще хозяйничают немецкие оккупанты и их прислужники. Вражеским армиям нанесены мощные удары, но враг еще не побежден. Немецкие захватчики яростно сопротивляются, переходят в контратаки, пытаются задержаться на оборонительных рубежах и могут пуститься на новые авантюры. Вот почему в наших рядах не должно быть места благодушию, беспечности, зазнайству».

Трезвый учет реальных сил своей армии, своего государства и сил врага, понимание того, что кризис, переживаемый сейчас немецко-фашистской армией, еще не означает, что враг побежден и не сможет оправиться,—придает нашему народу еще большую собранность, возрастающую готовность без устали трудиться, беззаветно сражаться до полной победы, повышает его требовательность к самому себе.

Советский Союз имеет достаточные силы и резервы, а также благоприятные военно-политические условия для дальнейшей борьбы. Это дает нам основание уверенно смотреть в будущее. Мы имеем все для победы. Чтобы правильно использовать наши возможности и добиться полной победы, требуется лишь одно: каждый гражданин нашего государства,—на какой бы пост, на какую бы работу, на фронте и в тылу, ни поставил его народ,—должен самоотверженно работать на благо Родины, отдавая себя целиком торжеству нашего правого дела защиты отечества.

В приказе, обращенном к войскам, товарищ Сталин говорит: «Весь советский народ радуется победам Красной Армии. Но бойцы, командиры и политработники Красной Армии должны твердо помнить заветы нашего учителя Ленина: «Первое дело—не увлекаться победой и не кичиться, второе дело — закрепить за собой победу, третье—добить противника».

Такова главная задача, стоящая ныне перед нашим народом, перед вооруженными силами Советского Союза: добить лютого врага, не давать ему пощады, гнать его на Запад, освободить всю советскую землю от ненавистных немецких поработителей!

(«Правда» от 28 февраля).

УКАЗ ПРЕЗИДИУМА ВЕРХОВНОГО СОВЕТА СССР

О присвоении звания Героя Социалистического Труда действительному члену Украинской Академии наук ПАТОНУ Евгению Оскаровичу

За выдающиеся достижения, ускоряющие производство танков и металлоконструкций, присвоить звание **Героя Социалистического Труда** и вручить орден **Ленина** и золотую медаль **«Серп и молот»** действительному члену Украинской Академии наук **Патону** Евгению Оскаровичу.

Председатель Президиума Верховного Совета СССР М. КАЛИНИН.

Секретарь Президиума Верховного Совета СССР А. ГОРКИН.

Москва, Кремль, 1 марта 1943 г.

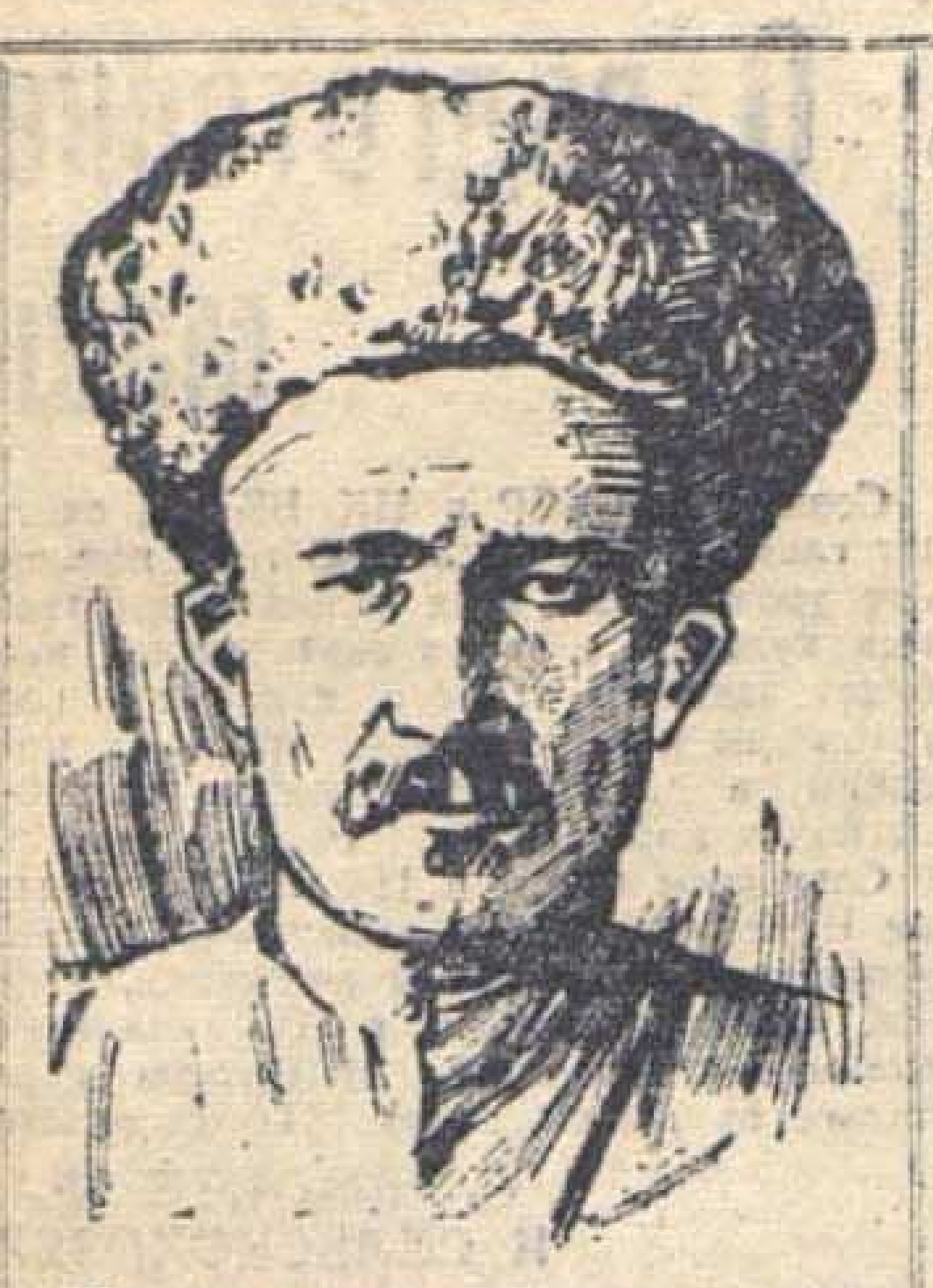

Ни одно патриотическое начинание в Лакском районе не проходит без активного участия председателя правления колхоза «Заря Дагестана»—Муртузалиева Джарая. В фонд помощи семьям фронтовиков советский патриот внес 100 килограммов зерна и 1.500 рублей деньгами. Начался сбор посевного зерна во фронтовой фонд колхозной помощи, и Муртузалиев откликнулся в числе первых. Джарай внес на оказание братской помощи колхозам освобожденных от фашистских захватчиков районов Северного Кавказа и колхозам Дагестана, нуждающимся в посевном материале, 100 килограммов зерна.

СОЗДАДИМ МОЩНЫЙ ФРОНТОВОЙ ФОНД КОЛХОЗНОЙ ПОМОЩИ

Советские патриоты вносят сотни килограммов зерна

«ЛАКСКИЙ РАЙОН И ЗДЕСЬ БУДЕТ ВПЕРЕДИ»

Трудящиеся Лакского района выступили инициаторами ряда замечательнейших дел по оказанию помощи фронту, Родине. Лакцы первыми в Дагестане начали сбор средств на строительство танковой колонны «Шамиль». Лакцы выступили застрельщиками проведения специальной декады по созданию Фонда помощи семьям фронтовиков.

На проходившем недавно совещании сельского партийного, советского и колхозного актива республики лакцы выступили с предложением создать республиканский фронтовой Фонд колхозной помощи колхозам, пострадавшим от фашистских извергов, а также колхозам Дагестана, нуждающимся в посевном материале. Еще до от'езда в свои родные аулы, все участники республиканского совещания от Лакского района определили размеры своих взносов в этот Фонд.

Тов. **Султанов** — председатель колхоза им. Орджоникидзе вносит 160 килограммов зерна, тов. **Муртузалиев** — председатель колхоза «Заря Дагестана» — 100 килограммов, зав. райземотделом тов. **Феодаев** и председатель кумухского колхоза тов. **Китачаев** — по 50 килограммов.

— Начало сделано, — заявили лакцы. — Не сомневаемся, что и в проведении этой большой важной работы наш район будет впереди.

ВНЕСЕМ НЕ ОДНУ СОТНЮ ПУДОВ

За время Отечественной войны горцы Дагестана не раз доказали свою преданность Родине. Во всех патриотических начинаниях чародинские колхозники принимали и принимают горячее участие.

Не отстанут чародинцы и в создании Фонда колхозной помощи. Можно с уверенностью сказать, что на обсеменение полей освобожденных районов Северного Кавказа и колхозов Дагестана, нуждающихся в посевном материале, чародинские колхозники внесут не одну сотню пудов.

Мой вклад в этот Фонд — 50 килограммов яровой пшеницы и 50 килограммов ярового ячменя.

КАМИЛЕВ Магомед.

Председатель колхоза им. Жданова, Чародинского района.

ПЯТЬ С ПОЛОВИНОЙ ТОНН — ВКЛАД КОЛХОЗНИКОВ АРТЕЛИ ИМ. ЛЕНИНА

В помощь колхозам, пострадавшим от фашистских варваров, колхозники Хивского района уже давно развернули сбор семян. Наша артель отчислила 3 тонны зерна. Кроме того, колхозники внесли 2.475 килограммов зерна из своих личных запасов. Моя семья в этот Фонд внесла 150 килограммов полбы и 180 килограммов пшеницы.

СЕЛИМХАНОВ Рамазан.

Председатель колхоза им. Ленина, Хивского района.

ОХОТНО ПОМОЖЕМ СВОИМ БРАТЬЯМ

Колхозники нашей артели им. Андреева, селения Тлайлух, Хунзахского района, горячо поддержат предложение о помощи семенами колхозам районов Северного Кавказа, освобожденным от немецких фашистов, а также колхозам Дагестана, нуждающимся в посевном материале.

В прошлом году мы собрали не плохой урожай кукурузы. Колхозники получили на каждый трудодень по 7,2 килограмма. Часть своих натуральных доходов мы охотно отдадим нуждающимся братьям. Сам я из своих личных запасов вношу в Фонд колхозной помощи 100 килограммов отборнейшей семенной кукурузы.

АБДУРАХМАНОВ Дибир.

Председатель колхоза им. Андреева, Хунзахского района.

—o—

Доходы стахановца Курбанова

Колхозы Ахвахского района подводят итоги хозяйственной деятельности за 1942 год. В артели имени Карла Маркса селения Карата на каждый трудодень выдают по 5,5 килограмма зерна, 2 килограмма картофеля и 5 рублей деньгами.

Много продуктов получают стахановцы, Курбанов Абдуллатиф на свои трудодни получает 222 пуда зерна, 82 пуда картофеля и 3.405 рублей деньгами.

Колхозники из своих доходов выделяют немало продуктов в Фонды обороны и колхозной помощи.

М. МУЗАФАРОВ.

Главный агроном Ахвахского райзем. отдела.

От Советского Информбюро

(Окончание).

ные бои. Наши бойцы, преодолевая упорное сопротивление и отражая контратаки противника, ведут борьбу внутри немецкой обороны. Уничтожено 8 вражеских танков, 18 орудий, 24 пулемета, 20 автомашин и истреблено до 600 гитлеровцев. Сбито 4 немецких самолета.

* * *

Юго-западнее Ворошиловграда бойцы Н-ской части, отбивая контратаку противника, подбили 2 танка и уничтожили до роты немецкой пехоты. В районе крупного населенного пункта полностью истреблен вражеский разведывательный отряд в составе двух взводов пехоты.

* * *

Западнее Харькова наши войска продолжали наступательные бои. Противник подтянул резервы и предпринял несколько безуспешных контратак. Боем установлена на этом участке 167 немецкая пехотная дивизия, только что прибывшая из Голландии. Бойцы Н-ской части, сломив сопротивление гитлеровцев, продвигались вперед и заняли крупный населенный пункт. В бою за этот населенный пункт противник потерял убитыми и ранеными до 400 солдат и офицеров. Уничтожено 3 немецких танка, 7 орудий и 6 автомашин. На другом участке части под командованием тов. Улитина окружили населенный пункт и после 5-дневных боев овладели им. Гарнизон противника уничтожен. Захвачены склады с боеприпасами, продовольствием и другие трофеи.

* * *

Западнее Курска бойцы Н-ской части в результате решительной атаки овладели укрепленными позициями противника. Огнем нашей артиллерии разрушен ряд немецких дзотов, подавлен огонь минометной и двух артиллерийских батарей противника.

* * *

На Кубани наши войска вели наступательные бои и заняли несколько населенных пунктов. Подразделения Н-ской части в одном из этих населенных пунктов захватили 5 орудий, вещевой склад, склад боеприпасов и много различного пехотного вооружения.

* * *

Партизанский отряд, действующий в одном из районов Минской области, с 1 по 20 февраля истребил свыше 100 гитлеровцев и захватил 6 пулеметов, 44 винтовки и 4 револьвера. За это же время партизаны пустили под откос 7 воинских эшелонов противника. Разбиты 52 вагона с немецкими солдатами и вооружением.

* * *

Минские партизаны из отряда «Железняк» на-днях внезапно напали на крупную железнодорожную станцию. Бой за станцию длился несколько часов. Большая часть немецких охранников уничтожена, а остальные разбежались. Овладев станцией, партизаны взорвали железнодорожные сооружения.

* * *

Пленный обер-ефрейтор 1 роты 28 полка 8 немецкой егерской дивизии Леопольд Бишоф рассказал: «В 1942 году я служил в охранном батальоне в городе Барановичи. Этот батальон нес наружную охрану в тюрьме, концентрационном лагере и в лагере для военнопленных. Весной в барановичскую тюрьму прибыл транспорт польских заложников. Все они вскоре были расстреляны. В начале мая только за один день было расстреляно 70 ксендзов, 18 женщин и 11 бывших офицеров польской армии. Казнь происходила за лагерем военнопленных».

* * *

В трехдневных ожесточенных боях в районе Горни Лапац югославские партизаны истребили 470 итальянцев и уничтожили танк, 16 автомашин, 8 тонн бензина и обоз 152 итальянского полка. Партизаны захватили 2 танка, 3 орудия, 5 минометов, 13 пулеметов, 100 тысяч патронов, 6 радиостанций и другое военное имущество. В районе Прозора партизаны продолжают преследование разбитых итальянских частей.

ЗАЯВЛЕНИЕ ПОЛЬСКОГО ПРАВИТЕЛЬСТВА О ПОЛЬСКО-СОВЕТСКИХ ОТНОШЕНИЯХ

ЛОНДОН, 25 февраля. (ТАСС). Как передает агентство Рейтер, сегодня вечером Польское Правительство опубликовало следующее заявление о русско-польских отношениях: «25 февраля Польское Правительство обсудило польско-советские отношения на заседании под председательством генерала Сикорского и приняло следующее решение: «Польское Правительство снова подтверждает, что ни до начала нынешней войны, ни во время войны польский народ не соглашался на какое-либо сотрудничество с немцами против Советского Союза. В своих взаимоотношениях с СССР Польша постоянно проявляла готовность к сотрудничеству с Советским Союзом в ведении войны и к сохранению дружественных и добрососедских отношений после победы. Польское Правительство самым решительным образом отвергает злостную пропаганду, обвиняющую Польшу в косвенных или прямых враждебных тенденциях по отношению Советской России. Совершенно нелепо подозревать Польшу в намерениях построить восточные границы Польской республики на Днепре или Черном море, или же приписывать Польше какие-либо тенденции к распространению своих границ далее на Восток.

Польское Правительство, представляющее Польшу в тех границах, в которых она, первая из об'единенных наций, вступила в навязанную ей борьбу, неизменно придерживалось с момента заключения польско-советского договора от 30 июля 1941 года той позиции, что в вопросе о границах между Польшей и Советской Россией сохраняется статус-кво, существовавший до 1 сентября 1939 года, и считает, что подрыв этой позиции, соответствующей Атлантической хартии, вредит единству об'единенных наций. Польское Правительство считает, что тесное сотрудничество и доверие между всеми союзниками является необходимым фактором победы и постоянного мира и клеймит все акты и заявления, направленные к нарушению или ослаблению единого фронта об'единенных наций».

СООБЩЕНИЕ ТАСС

по поводу декларации Польского Правительства от 25 февраля с. г.

Опубликованное 25 февраля с. г. заявление Польского Правительства в Лондоне о советско-польских отношениях свидетельствует о том, что Польское Правительство не хочет признать исторических прав украинского и белорусского народов быть об'единенными в своих национальных государствах. Продолжая, видимо, считать законной захватническую политику империалистических государств, деливших между собой исконные украинские и белорусские земли, и, игнорируя всем известный факт происшедшего уже воссоединения украинцев и белорусов в недрах своих национальных государств, Польское Правительство, таким образом, выступает за раздел украинских и белорусских земель, за продолжение политики раздробления украинского и белорусского народов.

Советские руководящие круги считают, что отрицание права за украинским и белорусским народами на воссоединение со своими единокровными братьями свидетельствует о наличии империалистических тенденций, а ссылки Польского Правительства на Атлантическую хартию не имеют под собой никакой почвы. Атлантическая хартия не дает никому права посягать на национальные права украинцев и белорусов, а, наоборот, она исходит из принципов «признания национальных прав народов», в том числе украинского и белорусского народов.

Даже известный британский министр лорд Керзон, несмотря на его недружелюбное отношение к СССР, понимал, что Польша не может претендовать на украинские и белорусские земли, а польские правящие круги до сих пор не хотят проявить понимание в этом вопросе.

Утверждение польских правящих кругов, что Польша до начала нынешней войны не согласилась на какое-либо сотрудничество с Германией против Советского Союза, не соответствует действительности, так как всему миру известна профашистская политика сближения с гитлеровской Германией Польского Правительства и его министра Бека, стремившихся противопоставить Польшу Советскому Союзу.

Если чему и учит современная война, то прежде всего тому, что славянские народы не должны враждовать между собою, а должны жить в дружбе, чтобы избавиться от опасности немецкого ига. Польские правящие круги ничему не научились, если они покушаются на украинские и белорусские земли и тем культивируют вражду между польским народом и народами Украины и Белоруссии, так как такая политика польских правящих кругов ослабляет, прежде всего, самую Польшу и ломает единый фронт славянских народов в борьбе с германским нашествием.

Заявление Польского Правительства свидетельствует о том, что теперешние польские правящие круги в данном вопросе не отражают подлинного мнения польского народа, интересы которого в борьбе за освобождение своей родины и возрождение крепкой и сильной Польши неразрывно связаны с делом всемерного укрепления взаимного доверия и дружбы с братскими народами Украины, Белоруссии, равно как с русским народом и с другими народами СССР.

ВОЕННЫЕ ДЕЙСТВИЯ В СЕВЕРНОЙ АФРИКЕ

ТРИПОЛИ, 1 марта. **(Спец. корр. ТАСС).** Передовые части английской 8-й армии, овладев укрепленными пунктами Бен-Гардан, Меденина и Фум Татауин, подошли к линии боевого охранения противника, который создал несколько узлов сопротивления.

ЛОНДОН, 2 марта. (ТАСС). Агентство Рейтер передает коммюнике штаба союзных войск в Северной Африке, в котором говорится, что войска союзников продолжали продвигаться в районе в 20 милях к северо-востоку от Кассерина. В северной части Туниса атаки противника приостановились. В ночь на 1 марта бомбардировщики союзников атаковали доки Бизерты. Вчера самолеты «Летающая крепость» совершили 2 налета на об'екты Палермо (остров Сицилия). Вчера американские бомбардировщики атаковали Неаполь.

—o—

ОККУПАЦИЯ НЕМЦАМИ РАЙОНА ФРАНЦУЗСКИХ ПИРЕНЕЕВ

ЛОНДОН, 2 марта. (ТАСС). Как передает агентство Рейтер из Женевы, здесь получены сведения об оккупации немцами района Пиренеев во Франции на глубину в 60 миль. Предполагают, что оккупация произведена главным образом для того, чтобы полностью отрезать Францию от Испании.

СИЛЬНАЯ БОМБАРДИРОВКА БЕРЛИНА

ЛОНДОН, 2 марта. (ТАСС). Официально сообщается, что в ночь на 2 марта английские самолеты произвели сильную и концентрированную бомбардировку Берлина. Налет был самым сильным из всех налетов, которые производились до сих пор на германскую столицу. Он продолжался 30 минут. Летчики, которые летели последними, рассказывают, что еще за 20 минут до того, как они достигли своей цели, они видели пожары в Берлине. На обратном пути они видели зарево пожаров, будучи уже над Бременом и Ганновером. К концу бомбардировки большие районы города были покрыты густыми клубами дыма. На Берлин были сброшены бомбы весом около 4 и 2 тонн каждая.

ИЗВЕЩЕНИЕ

3 марта, в 7 часов вечера, в парткабинете горкома ВКП(б) (Маркова, 29) состоится инструктивный доклад для докладчиков, руководителей агитколлективов и агитаторов на тему: Текущий момент и роль советской женщины в Отечественной войне.

Читает зав. парткабинетом тов. Гологорская.

ГОРКОМ ВКП(б).

Ответственный редактор
Д. ШИЛОВ.

Адрес редакции и издательства:
гор. Махач-Кала, Пушкинская, 8.

Телефоны: зам. ответ. редактора — 1-05, ответ. секретаря — 8-04, общий — 3-22, отделов: промышленно-транспортного — 2-48, сельскохозяйственного — 7-83, писем и рабселькоров — 9-80, выпускающего — 8-44, издательства — 1-87, отдела об'явлений и заказов — 2-11.

Неопубликованные рукописи обратно не возвращаются.

С—3325. Типография издательства «Дагестанская правда». Заказ № 156.

Пролетарии всех стран, соединяйтесь!

ДАГЕСТАНСКАЯ ПРАВДА

Орган обкома и махачкалинского горкома ВКП(б) и Верховного Совета ДАССР

№ 52 (6318) | Четверг, 4 марта 1943 г. | Цена 20 коп.

В ПОСЛЕДНИЙ ЧАС

I.

НАШИ ВОЙСКА ЗАНЯЛИ ГОРОД РЖЕВ

Несколько дней назад наши войска начали решительный штурм города РЖЕВА. Немцы давно уже превратили город и подступы к нему в сильно укрепленный район. Сегодня, 3 марта, после длительного и ожесточенного боя наши войска овладели РЖЕВОМ.

По неполным данным, ВЗЯТЫ следующие трофеи: танков — 112, орудий разного калибра — 78, паровозов — 35, вагонов — 1.200, складов разных — 5, а также много снарядов, мин, пулеметов, винтовок и другого военного имущества.

Противник оставил на подступах к городу и в самом Ржеве убитыми до 2.000 солдат и офицеров.

Первыми ворвались в город части генерал-майора тов. КУПРИЯНОВА А. Ф., генерал-майора тов. СЛЕШЕВА Н. Н. и полковника тов. ШУЛЬГА В. П.

II.

НАШИ ВОЙСКА ЗАНЯЛИ ГОРОДА ЛЬГОВ И ДМИТРИЕВ-ЛЬГОВСКИЙ

Наши войска после упорных боев заняли город и железнодорожный узел ЛЬГОВ. Взяты большие трофеи, среди которых: 148 вагонов снарядов, 22 вагона пороха, 3 склада с боеприпасами и отдельно большие штабеля снарядов, 2 склада с инженерным имуществом.

После решительной атаки наши войска заняли город ДМИТРИЕВ-ЛЬГОВСКИЙ. Взяты трофеи, которые подсчитываются.

СОВИНФОРМБЮРО.

Ковать в тылу новые удары фронта

Неиссякаем родник творческой активности трудящихся, неисчерпаема воля народа к усилению помощи родной Красной Армии в ее героической борьбе с немецко-фашистскими захватчиками. На протяжении всей войны советский народ оказывает действенную поддержку Красной Армии, снабжая ее всем необходимым для успешной борьбы с ненавистными оккупантами.

Героическая работа советского тыла получила высокую оценку в историческом приказе Верховного Главнокомандующего о XXV годовщине Красной Армии. «Благодаря самоотверженному труду рабочих, работниц, инженеров и техников военной промышленности СССР, за время войны возросло производство танков, самолетов, орудий».

Наш народ гордится достигнутыми успехами в борьбе против ненавистного врага, но он далек от чувства зазнайства, самоуспокоения, благодушия. Большевистская партия и товарищ Сталин всегда учили народ, что, достигнув известных успехов, нельзя предаваться благодушию, нельзя почивать на лаврах. И сейчас устами своего вождя большевистская партия говорит народу: «Красной Армии предстоит суровая борьба против коварного, жестокого и пока еще сильного врага. Эта борьба потребует времени, жертв, напряжения наших сил и мобилизации всех наших возможностей».

Советский народ готов к предстоящей борьбе, готов перенести любые жертвы, преодолеть любые трудности во имя окончательной победы над полчищами людоедов, вторгшихся в пределы нашей Родины. Об этом свидетельствует огромный политический и производственный под'ем, вызванный приказом Верховного Главнокомандующего. Народ отвечает своему вождю самоотверженным трудом для фронта.

Со всех концов страны поступают сообщения о новом производственном и политическом под'еме трудящихся. Работники артиллерийского завода № 92 имени Сталина обязались досрочно выполнить программу марта и апреля, дать сверх плана дивизионные пушки для 12 полков и оружие для 4-х танковых бригад и обратились ко всем предприятиям страны с предложением шире развернуть **Всесоюзное социалистическое соревнование ко дню 1 Мая.** Инициаторами замечательного начинания выступили трудящиеся города Куйбышева, об'явившие соревнование заводов и фабрик за перевыполнение государственного плана 1943 года и создание мощного **Особого фонда Главного Командования Красной Армии.**

Эхом отозвались на эти предложения передовые предприятия Дагестана. Первыми в нашей республике откликнулись трудящиеся Двигательстроя. Коллектив завода переживает радостные дни. Получена телеграмма товарища Сталина. Вождь народов передает свой братский привет и благодарность Красной Армии рабочим, инженерно-техническим работникам и служащим завода, собравшим 620 тысяч рублей на строительство боевых самолетов.

Коллектив завода встретил телеграмму товарища Сталина с огромным воодушевлением. На состоявшихся митингах рабочие, инженерно-технические работники, служащие завода заявили о своей готовности удесятерить энергию, чтобы еще больше помочь Красной Армии в наступательных боях. Коллектив завода включился в предмайское социалистическое соревнование и принял на себя конкретные обязательства. Только третьего дня принято обязательство, а уже из цехов завода поступают сообщения о том, что слова подкрепляются большевистскими делами. В цехе тов. Яблонского за последние дни выработка поднялась на 20 процентов. В цехе тов. Иванько коллективы участков тт. Бебешко, Веретенникова, Приходько перевыполняют суточные задания на 10-15 процентов.

Нет сомнения, что предложение о еще более широком развертывании Всесоюзного социалистического соревнования ко дню 1 Мая будет горячо поддержано всеми трудящимися Дагестана.

Только недавно страна отметила славное 25-летие героической Красной Армии. Трудящиеся нашей республики к этому знаменательному дню подготовили производственные подарки родной Красной Армии. Многие предприятия досрочно выполнили февральский и квартальные планы. В числе их предприятия Дагконсервтреста, шерстопрядильная фабрика «Дагюн», Махачкалинский рыбоконсервный завод, завод имени Слепнева и другие.

Вместе с тем, некоторые предприятия отстали в первые же месяцы нового года. Приняв на себя обязательства к XXV годовщине Красной Армии, коллективы Махачкалинской швейной фабрики, завода им. Магомеда Гаджиева, текстильной фабрики им. III-го Интернационала не подкрепили их делом.

Важно, чтобы сейчас, вступая в предмайское социалистическое соревнование, работники промышленности, по-деловому взвесив все свои возможности и взяв на себя конкретные обязательства, в тот же день принялись за их осуществление. Не ссылаться на об'ективные причины, не оправдываться трудностями военного времени, а по-большевистски преодолевать их! Искусство большевистского руководства в том и заключается, чтобы находить выход из самого трудного положения и в любых условиях во что бы то ни стало выполнять государственные задания.

Трудящиеся нашей республики активно участвуют в создании всенародного Сталинского фонда победы. На счету передовых предприятий уже записаны сотни тонн продукции, выпущенной сверх плана. Не успокаиваясь на достигнутом, еще шире развернем социалистическое соревнование ко дню 1 Мая! Увеличим наш вклад в могучий Сталинский фонд победы, дадим Красной Армии не только то, что предусмотрено по плану, но эшелоны дополнительной продукции, которую доблестные фронтовики обрушат на головы врагов.

Советский народ вступил в решающий момент войны с немецкими оккупантами. Предстоят кровопролитные сражения, предстоит суровая борьба против коварного врага. Советский тыл готов к этой борьбе, готов к тому, чтобы, наперекор всем трудностям и лишениям, усилить помощь фронту, оказать Красной Армии поддержку в борьбе за полное очищение родной земли от ненавистных оккупантов.

Г-НУ ХУАНУ НЕГРИНУ

ЛОНДОН.

Искренне благодарю Вас и в Вашем лице всех испанских патриотов за выраженные Вами дружественные чувства по случаю 25-летия Красной Армии.

И. СТАЛИН.

Москва, Кремль, 27 февраля 1943 г.

УКАЗ ПРЕЗИДИУМА ВЕРХОВНОГО СОВЕТА СССР

О присвоении звания Героя Советского Союза полковнику ФЕСИНУ Ивану Ивановичу

За образцовое выполнение боевых заданий Командования на фронте борьбы с немецкими захватчиками и проявленные при этом отвагу и геройство присвоить звание **Героя Советского Союза** с вручением ордена **Ленина** и медали **«Золотая Звезда»** полковнику **Фесину** Ивану Ивановичу.

Председатель Президиума Верховного Совета СССР М. КАЛИНИН.
Секретарь Президиума Верховного Совета СССР А. ГОРКИН.

Москва, Кремль, 1 марта 1943 г.

Вручение орденов и медалей СССР

Заместитель Председателя Президиума Верховного Совета СССР и Председатель Президиума Верховного Совета Карело-Финской ССР О. В. Куусинен вручил 2 марта ордена и медали награжденным.

За образцовое выполнение боевых заданий Командования на фронте борьбы с немецкими захватчиками и проявленные при этом доблесть и мужество ордена и медали получает группа бойцов, командиров и политработников Красной Армии. Награды за образцовое выполнение заданий правительства по увеличению выпуска танков, танковых дизелей и бронекорпусов были вручены большой группе работников танковой промышленности.

По-фронтовому проведем вторую военную весну

РАСТУТ ВЗНОСЫ В ФОНД КОЛХОЗНОЙ ПОМОЩИ

ШЕСТЬ МТС ВЫПОЛНИЛИ ПЛАН РЕМОНТА ТРАКТОРОВ

НОВО-НАДЕЖДИНСКАЯ МТС — НА ПОСЛЕДНЕМ МЕСТЕ

Подведены итоги хода ремонта тракторов по МТС Дагестана на 25 февраля. Шесть из 13-ти МТС уже закончили выполнение плана ремонта. К числу передовых МТС, досрочно выполнивших план осенне-зимнего ремонта, относятся: Буйнакская, Хасавюртовская, Манасская, Кайтагская, Сергокалинская, Касумкентская.

Приблизились к окончанию ремонта Аксаевская и Дербентская МТС, выполнившие план на 93 и 96,7 процента. Отстают Каякентская, Махачкалинская, Чирюртовская, Бабаюртовская МТС.

На последнем месте сейчас находится коллектив Ново-Надеждинской МТС, который из 51 трактора выпустил из ремонта только 22.

В целом по республике план ремонта тракторов по МТС выполнен на 93 процента.

ПЕРЕДОВИКИ ПОДГОТОВКИ К ВЕСЕННЕМУ СЕВУ

Лучше всех в Каякентском районе готовится к весеннему севу колхоз «Ленин елу» (председатель колхоза тов. Шамсутдинов Гасанбек, секретарь парторганизации тов. Шапранов). В колхозе закончили ремонт инвентаря, засыпку и очистку семфондов зерновых и овощных культур, организовали образцовый уход за рабочим скотом.

Недавно каякентский райисполком и бюро райкома ВКП(б) постановили вручить этому колхозу переходящее Красное знамя за образцовую подготовку к весне.

МУТАЛИМОВА.

НА ВСТРЕЧЕ БУЙНАКЦЕВ И КАРАБУДАХКЕНТЦЕВ

В торжественной праздничной обстановке проходило совещание сельского партийного, советского и колхозного актива Буйнакского и Карабудахкентского районов. До 500 представителей из буйнакских селений и аулов и до 200 карабудахкентцев с'ехались в Нижний Дженгутай, чтобы заключить социалистический договор двух районов на лучшую подготовку и проведение весеннего сева, на лучшее осуществление обязательств, принятых недавно состоявшимся республиканским совещанием сельского партийного, советского и колхозного актива.

Совещание открылось вступительным докладом секретаря Буйнакского райкома партии тов. Магомеда Дибирова об историческом приказе великого Сталина от 23 февраля и задачах работников сельского хозяйства Дагестана. Затем выступили секретари райкомов партии тт. Эльяров (Буйнакск), Абдулжанов (Карабудахкент) с докладами о ходе подготовки в своих районах к предстоящим весенним полевым работам. Оба секретаря заявили от имени колхозников и колхозниц своих районов о готовности начать соревнование за лучшее проведение нового сельскохозяйственного года.

Предложение о соревновании двух районов горячо поддержали выступавшие затем председатели колхозов, бригадиры, стахановцы колхозов.

Председатель колхоза «Красный партизан», Буйнакского района, депутат Верховного Совета СССР тов. Файзуллаев вызвал на соревнование соседний карабудахкентский колхоз им. Коминтерна. Принимая вызов, председатель колхоза им. Коминтерна тов. Келяев Джангиши рапортует о полной готовности своего колхоза к весеннему севу.

С большим под'емом выступил на совещании председатель колхоза им. Кирова, сел. Дургели, Буйнакского района, Арслан Али Курбанов. Его речь была в основном посвящена сталинской дружбе советских народов.

— Все вы знаете, — говорит Арслан Али Курбанов, — как гитлеровские разбойники ограбили колхозы Северного Кавказа, временно находившиеся во власти фашистских варваров. Идет весна, а многим колхозам братских республик нечем обсеменить свои поля. Мы можем и обязаны оказать им братскую помощь. В республиканский фронтовой Фонд помощи колхозам освобожденных от фашистов районов и колхозам Дагестана, нуждающимся в посевном материале, я вношу из своих личных запасов 2 центнера кукурузы. Призываю последовать моему примеру всех участников совещания.

Призыв Арслана Али Курбанова нашел горячий отклик. Один за другим подымаются колхозники на трибуну и заявляют о своих вкладах во фронтовой Фонд колхозной помощи.

Два центнера зерна и 2 овцы вносит председатель колхоза им. Коминтерна, Карабудахкентского района, тов. Келяев Джангиши.

Сто килограммов зерна дает молодой бригадир колхоза им. Кирова, сел. Дургели, Буйнакского района, тов. Мурзаев Азим.

Столько же зерна вносит председатель колхоза «Красный Октябрь», Буйнакского района, Биярсланов Бадрутдин.

250 килограммов зерна и 2 барана отдает в Фонд колхозной помощи председатель колхоза им. Максима Горького, селения Кака-Шура, Карабудахкентского района, Гереев Зайнутдин. 200 килограммов зерна и 5 тысяч рублей деньгами — председатель колхоза им. Карла Маркса, Буйнакского района, тов. Манапов Айдамир;

100 килограммов зерна вносит депутат Верховного Совета ДАССР, секретарь колхозной парторганизации колхоза им. Чопанова, тов. Гаджиева Кистаман.

Долго еще поступали в президиум совещания записки участников совещания с просьбой дать слово о взносах в Фонд колхозной помощи.

Совещание представителей двух районов закончилось подписанием социалистического договора.

В работе совещания принял участие секретарь Обкома ВКП(б) тов. Даитбеков.

АЛИЕВ Наби.

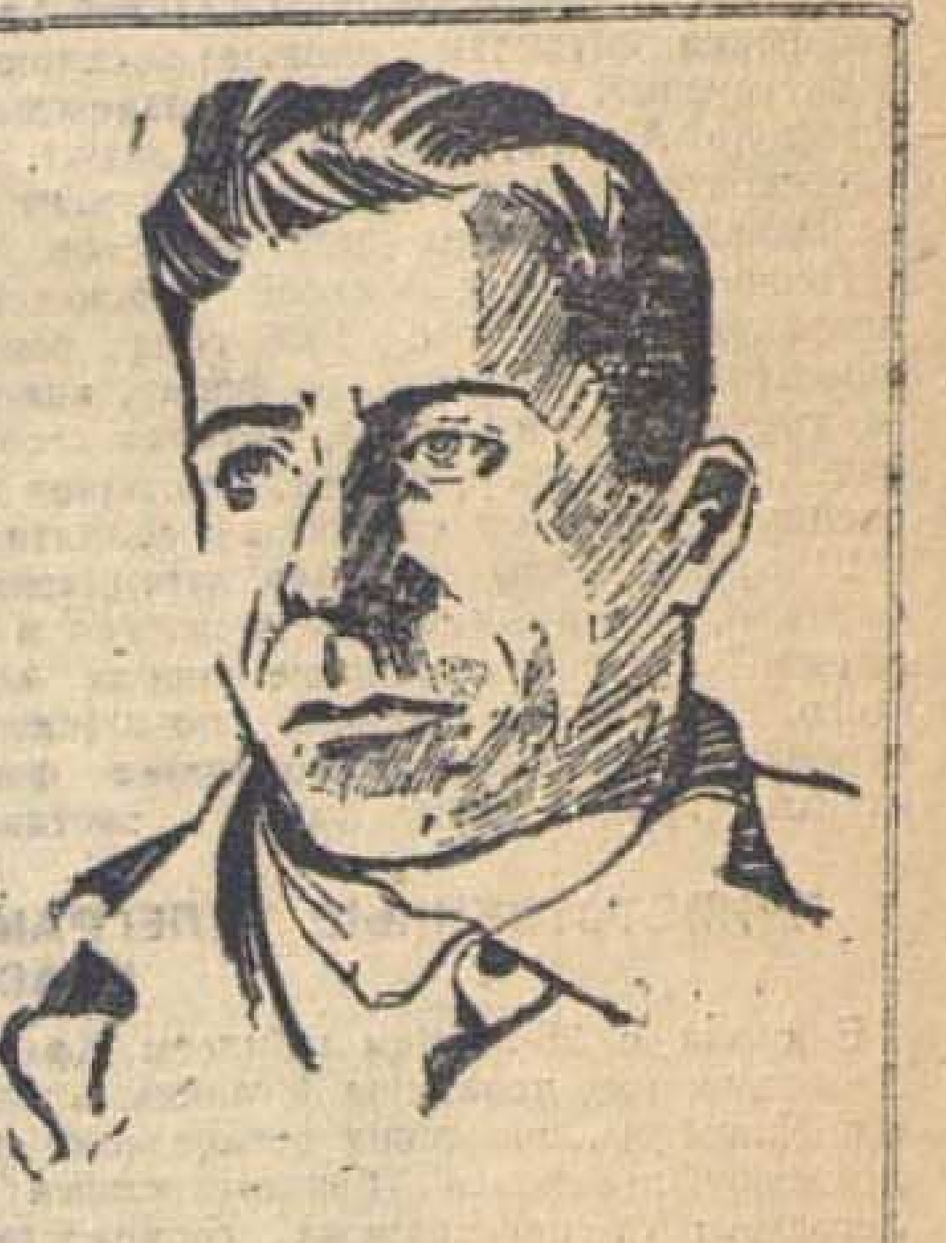

123 тысячи рублей внес тов. Селимханов Рамазан — председатель колхоза им. Ленина, Хивского района, на строительство танков и самолетов. Советский патриот получил на-днях приветственную телеграмму от товарища Сталина.

Активное участие принял тов. Селимханов и в создании фронтового Фонда колхозной помощи. Из своих личных запасов он внес 180 кг. пшеницы и 150 кг. полбы.

Следуя примеру своего председателя, колхозники артели внесли в этот фонд из своих личных запасов 2.475 кг. зерна и, кроме того, постановили отчислить 3 тонны зерна.

В Совнаркоме ДАССР и Обкоме ВКП(б)

Об учреждении переходящего Красного знамени СНК ДАССР и Обкома ВКП(б) для рыбозаводов Дагрыбтреста

Поддерживая инициативу передовых рыбозаводов, включившихся в социалистическое соревнование за досрочное выполнение плана добычи рыбы, Совет Народных Комиссаров Дагестанской АССР и бюро Обкома ВКП(б) учредили на 1943 год для передового рыбозавода Дагрыбтреста переходящее Красное знамя Совнаркома ДАССР и Обкома ВКП(б).

Установлены следующие показатели на право получения переходящего Красного знамени:

а) наибольший процент выполнения декадного, месячного и в целом путинного плана добычи (заготовки) рыбы;

б) сохранение качества выловленной рыбы и высококачественная обработка ее;

в) перевыполнение норм притонений и высокое качество заметов;

г) содержание производственных и жилых помещений в отличном санитарном состоянии;

д) охват индивидуальным и групповым социалистическим соревнованием цехов, бригад и т. д.

Совнарком ДАССР и бюро Обкома ВКП(б) выразили уверенность в том, что рыбники Дагестана, широко развернув социалистическое соревнование, добьются досрочного выполнения плана по улову (заготовке) рыбы и внесут в Сталинский фонд десятки сотен центнеров рыбы сверх плана.

—o—

Ликвидация немецкой «Демянской крепости»

СЕВЕРО-ЗАПАДНЫЙ ФРОНТ, 1 марта. **(Спец. корр. ТАСС).** Наши войска одержали еще одну крупную победу. В результате 8-дневных боев против 16-й немецкой армии советские бойцы освободили 302 населенных пункта, в том числе город Демянск и районные центры Лычково и Залучье.

Гитлеровское командование возлагало большие надежды на группировку своих войск, сосредоточенных в районе Демянска. Отсюда немцы рассчитывали наносить удары по важнейшим коммуникациям северной группы наших войск.

В течение 17 месяцев немцы укрепляли этот район. Здесь было сосредоточено большое число немецких войск и вооружения. Когда Красная Армия развернула широкое наступление на Юге, немцы стали возводить в районе Демянска дополнительные оборонительные сооружения. Они строили новые дзоты, создавали завалы, рыли траншеи, наваливали срубленные деревья. Таким образом район Залучье — Лычково — Демянск гитлеровцы превратили в мощный узел сопротивления.

Немцы назвали этот укрепленный район «Демянской крепостью» и считали его неприступным. Немецкое командование приказывало своим солдатам: «Удерживать позиции до последнего человека и до последнего патрона». Гитлеровцы кичливо заявляли: «Никогда русским не удастся проникнуть в нашу оборону».

Но вот над немецкими войсками нависла опасность окружения. Советские войска предприняли решительное наступление на «Демянскую крепость».

Наступление началось артиллерийской канонадой. Тысячи снарядов обрушились на вражеские укрепления. В воздух взлетали комья земли, снега, обломки фашистских дзотов. Полтора часа длился грозный огневой налет.

Когда советская пехота поднялась в атаку, уцелевшие огневые точки противника начали обстрел. Этого и ждали наши артиллеристы. Обнаружившие себя пулеметные и минометные гнезда врага были уничтожены. Советские бойцы продвигались вперед. Гитлеровцы упорно сопротивлялись, предпринимая одну контратаку за другой. Но это только увеличивало потери врага. Тысячи вражеских трупов покрывали поле сражения. Освобождая один за другим населенные пункты, советские войска заняли город Демянск.

Бойцы, вошедшие в город, увидели страшную картину разрушений. При входе в город начинается улица 25 Октября. Первый же квартал этой улицы представляет сплошные развалины. Все здания этого квартала взорвали гитлеровцы перед своим отступлением. Отступая из города под ударами наших войск, фашистские захватчики решили уничтожить все здания. Специальные команды гитлеровцев занимались минированием и поджогами домов. Город был охвачен пожарами. Но фашистским оккупантам не удалось полностью уничтожить Демянска. Жители города вместе с бойцами Красной Армии ликвидировали пожары,

ОТ СОВЕТСКОГО ИНФОРМБЮРО

Утреннее сообщение 3 марта

В течение ночи на 3 марта наши войска вели наступательные бои на прежних направлениях.

* * *

Западнее Ростова-на-Дону наши войска вели наступательные бои. Н-ская часть ворвалась в окопы противника и истребила до 100 немецких солдат и офицеров. На другом участке гитлеровцы пытались вернуть одну высоту, занятую вчера нашими частями. Бойцы подразделения под командованием гвардии младшего лейтенанта Фатина отбили контратаку противника и истребили 60 вражеских солдат и офицеров.

* * *

Юго-западнее Ворошиловграда бойцы Н-ской части в бою за населенный пункт разгромили 2 роты вражеской пехоты, подбили и сожгли 3 немецких танка и уничтожили 7 автомашин с боеприпасами. Захвачены трофеи.

* * *

Западнее Харькова части Н-ского соединения заняли несколько населенных пунктов. В уличных боях уничтожено до 300 вражеских солдат и офицеров. Захвачено два склада боеприпасов и продовольственный склад. Наши танкисты, продвигаясь вперед, рассеяли и частью уничтожили колонну немецкой моторизованной пехоты. Уничтожено 14 автомашин и 2 автоцистерны с горючим.

* * *

Западнее Курска подразделения Н-ской части в результате стремительной атаки выбили немцев из двух населенных пунктов. Захвачено 2 орудия, более 100 винтовок, боеприпасы и разное военное имущество. На другом участке наши бойцы отбили контратаку противника и уничтожили до 100 гитлеровцев. Захвачено 2 танка, 3 противотанковых орудия и 12 пулеметов.

* * *

На Кубани наши войска продолжали наступательные операции. В ночном бою подразделения Н-ской части зашли в тыл противнику и истребили до роты немецкой пехоты. Огнем нашей артиллерии подбито 3 танка и взорван склад противника с боеприпасами.

* * *

Отряд крымских партизан в конце февраля месяца пустил под откос немецкий воинский эшелон. Разбиты паровоз, 7 платформ и часть вагонов с военными грузами. Убито до 100 гитлеровцев.

* * *

Группа ростовских партизан проникла в деревню, в которой расположился штаб немецкой части. Бесшумно сняв часовых, советские патриоты забросали помещение штаба гранатами. Убито 3 немецких офицера и 15 солдат.

* * *

Пленный командир 1 батальона 585 полка 320 немецкой гренадерской дивизии капитан Вилли Курт рассказал: «Весь 1942 год 320 дивизия находилась во Франции, в районе Шербурга, где несла караульную службу по охране морского побережья. 27 декабря прошлого года дивизия выехала в Россию. Во Франции даже офицеры очень мало знали об истинном положении дел на Восточном фронте. Незадолго перед от'ездом я видел у командира полка подполковника Фосса официальный бюллетень командования, в котором сообщалось, что немецкие войска полностью овладели Сталинградом. Я принимал это сообщение немецкого командования за правду и до самого последнего времени питал уверенность в том, что в этой войне победит Германия. В России, на поле битвы, моя уверенность была поколеблена. Сейчас я настроен весьма пессимистически и думаю, что Германия уже не может победить. По дороге на фронт я видел отступающие в беспорядке жалкие остатки итальянских войск. Скажу откровенно — если бы в Италии знали об ужасной судьбе, которая постигла итальянские дивизии в России, то ни один итальянец, будь то солдат или офицер, никогда больше не решился бы вступить на русскую землю с оружием в руках. Наша дивизия также понесла тяжелые потери. Русские танки зашли нам в тыл. Мы поспешно отступили. Русские разбили арьергард, прикрывавший отход частей. В одном только бою мой батальон потерял убитыми, ранеными и обмороженными 287 человек».

* * *

Немецко-фашистские мерзавцы опустошили деревню Хорошее, Орловской области. Бандиты уничтожили всех колхозных активистов и многих рядовых колхозников и колхозниц. Немцы долго охотились за председателем сельского совета, но крестьяне укрывали его от фашистов. Когда гитлеровцы узнали об этом, они повесили колхозников Шкаликова и Дубинкина, а трех колхозников — расстреляли. Всего за время оккупации немцы расстреляли 150 мирных жителей деревни. При отступлении немецко-фашистские захватчики насильно увели с собою всех оставшихся в живых мужчин от 14 до 50 лет.

Вечернее сообщение 3 марта

3 марта после длительного и ожесточенного боя наши войска овладели городом **Ржевом.**

Наши войска после упорных боев заняли город и железнодорожный узел **Льгов** и город **Дмитриев-Льговский.**

На других участках фронта наши войска вели наступательные бои на прежних направлениях.

* * *

2 марта частями нашей авиации на различных участках фронта уничтожено или повреждено до 100 автомашин с войсками и грузами, подавлен огонь 14 артиллерийских батарей противника.

* * *

В октябре 1941 года немецко-фашистские войска, заняв Ржев, превратили город и подступы к нему в сильно укрепленный район. В течение многих месяцев противник, не считаясь с огромными потерями, стремился удержать город в своих руках. Несколько дней назад наши войска, обойдя Ржев с юго-запада и юго-востока, начали решительный штурм и сегодня полностью овладели городом Ржевом. На подступах к Ржеву и на его улицах подсчитано до 2.000 трупов немецких солдат и офицеров. Нашими войсками захвачено 112 танков, 78 орудий, 35 паровозов, 1.200 вагонов, 5 складов, много снарядов, мин, пулеметов, винтовок и разного военного имущества.

* * *

Юго-западнее Ворошиловграда Н-ская часть в бою с противником уничтожила до 300 немецких солдат и офицеров. Захвачены 2 орудия, 11 пулеметов, 3 миномета и 10 автомашин со снарядами и минами. На другом участке огневым налетом наших гвардейцев-минометчиков взорван склад боеприпасов и рассеяно скопление пехоты противника.

* * *

Западнее Харькова наши войска вели наступательные бои. Бойцы Н-ской части с боями продвигались вперед и заняли 3 населенных пункта. Уничтожено свыше 400 гитлеровцев. Сожжено и подбито 7 немецких танков. Захвачены трофеи и пленные. На другом участке наши танкисты разгромили роту вражеской пехоты и захватили 4 орудия и 13 пулеметов.

* * *

Наши войска после упорных боев овладели городом и железнодорожным узлом Льгов. Только в течение сегодняшнего дня в боях на улицах города истреблено 800 немецких солдат и офицеров. Взяты большие трофеи, в том числе 148 вагонов снарядов, кроме того, большие штабеля снарядов, 22 вагона пороха, 3 склада боеприпасов, склад с инженерным имуществом. Подсчет трофеев продолжается.

* * *

На Кубани Н-ское соединение в боях за последние дни уничтожило 7 орудий, 9 минометов, 18 станковых и зенитных пулеметов противника. Нашими бойцами взяты трофеи: 6 паровозов, 28 вагонов, 5 орудий, 9 пулеметов, 138 автомашин и радиостанция.

* * *

На Северо-Западном фронте наши войска продолжали наступление. Н-ская часть очистила от противника несколько населенных пунктов, уничтожив при этом 200 гитлеровцев. На другом участке наши бойцы, продвигаясь вперед, захватили трофеи и пленных.

* * *

Отряд украинских партизан в конце февраля в ожесточенном бою разгромил 295 немецкий отдельный саперный батальон. Истреблено свыше 300 вражеских солдат и офицеров. В другом районе украинские партизаны установили, что в ночь на 25 февраля из Германии на фронт проследует воинский эшелон с танками. Партизаны в нескольких местах заминировали железнодорожный путь. Немецкий эшелон подорвался на установленных минах и слетел под откос. Уничтожены паровоз и 25 платформ с танками.

* * *

Взятый в плен в районе Сталинграда командир 376 немецкой пехотной дивизии генерал-лейтенант Александер фон Даниэль сообщил: «Когда дивизия прибыла в Россию, она насчитывала 17 тысяч человек. В ноябрьских боях мы понесли тяжелые потери в людях и технике. Около половины всей артиллерии пришлось бросить при отходе. Когда кольцо окружения было плотно сомкнуто, в дивизии осталось около 12 тысяч человек. Общего положения на фронте мы не знали, и все без исключения надеялись на помощь извне. Поражение шедшего нам на выручку Манштейна произвело тяжелое впечатление. После 10 января для меня уже было ясно, что все потеряно.

Немецкие войска имели задачу удержать Сталинград в течение зимы. На этом строились все будущие планы командования. В связи с наступлением русских все эти планы рухнули. Операция по окружению и ликвидации 6-й немецкой армии является шедевром стратегии. Поражение немецких войск под Сталинградом окажет большое влияние на дальнейший ход войны. Чтобы восполнить колоссальные потери в людях, технике и военных материалах, понесенные германскими вооруженными силами в результате гибели 6-й армии, потребуются огромные усилия и много времени».

* * *

8 месяцев хозяйничали немецкие захватчики в городе Волчанск, Харьковской области. За это время немецко-фашистские мерзавцы истребили сотни мирных жителей. Гитлеровские палачи расстреляли 5 групп заложников — всего 438 человек. Кроме того, они замучили насмерть еще свыше 100 граждан города. Перед отступлением из Волчанска фашисты сожгли педагогическое училище, агротехническую школу, школу имени Шевченко, школу имени Пушкина, детскую техническую станцию и другие общественные здания.

В Народном Комиссариате Военно-Морского Флота

За проявленную отвагу в боях за Отечество с немецкими захватчиками, за стойкость и мужество, за высокую воинскую дисциплину и организованность, за беспримерный героизм личного состава удостоены Гвардейского звания:

1. Эскадренный миноносец **«Сообразительный».** Командир эскадренного миноносца капитан 3-го ранга **Ворков С. С.**
2. Эскадренный миноносец **«Гремящий».** Командир эскадренного миноносца капитан-лейтенант **Николаев Б. Д.**
3. Подводная лодка **«Л—3».** Командир подводной лодки капитан 2-го ранга **Гриченко П. Д.**
4. Подводная лодка **«Щ-309».** Командир подводной лодки капитан 3-го ранга **Кабо И. С.**
5. Подводная лодка **«Щ-303».** Командир подводной лодки капитан 3-го ранга **Травкин И. В.**
6. Подводная лодка **«Щ-205».** Командир подводной лодки капитан 3-го ранга **Сухомлинов.**
7. 1-й дивизион бронекатеров. Командир дивизиона капитан 3-го ранга **Лысенко С. П.**
8. Второй дивизион бронекатеров. Командир дивизиона капитан-лейтенант **Песков А. И.**
9. Тральщик **«Защитник».** Командир тральщика капитан-лейтенант **Михайлов В. Н.**

Указанным кораблям вручаются Гвардейские военно-морские флаги.

ТЕЛЕГРАММА ПРЕМЬЕР-МИНИСТРА БЫВШЕГО ПРАВИТЕЛЬСТВА РЕСПУБЛИКАНСКОЙ ИСПАНИИ г-на ХУАН НЕГРИНА ПРЕДСЕДАТЕЛЮ СОВЕТА НАРОДНЫХ КОМИССАРОВ И. В. СТАЛИНУ

В день XXV годовщины Красной Армии испанские патриоты, полные восхищения и энтузиазма, возлагают свои надежды на Красную Армию, потому что знают, что самостоятельность Испании зависит от освобождения из-под ярма фашистов.

Испанский народ в своей трагической, непрекращающейся с 1936 года борьбе, изменившей сейчас только форму, никогда не терял веры в победу, которая сегодня начинает озарять горизонт, благодаря действиям и героизму советского солдата.

21 месяц войны насыщен легендарными фактами, достигшими своего апогея в небывалой в истории обороне города, носящего Ваше имя, обороне, послужившей отправной позицией для разгрома фашистской армии. Эти факты заставили умолкнуть хвастливых фашистов и еще более умножили славу Красной Армии, уже увенчавшей себя лаврами.

Заверяю Вас, что гордость советского народа за свою армию разделяется, как своя собственная, подлинной Испанией, испытывающей увеличивающееся с каждым днем чувство восхищения и симпатии к славному сыну великой дружественной нации, который своим гением содействовал созданию и организации огромной военной машины — Красной Армии, благодаря которой человечество может верить в мирное будущее и прогресс.

Сердечно приветствую Вас.

Хуан НЕГРИН.

Лондон, 24 февраля 1943 г.

ПРИВЕТСТВЕННЫЕ ТЕЛЕГРАММЫ В СВЯЗИ С 25-ой ГОДОВЩИНОЙ КРАСНОЙ АРМИИ.

В связи с 25-летним юбилеем Красной Армии на имя товарища Сталина, товарища Калинина, советских организаций продолжают поступать приветственные телеграммы от иностранных государственных, военных, общественных деятелей и организаций. Приветствия получены от командира Чехословацкой воинской части в СССР полковника Свобода Л. М., премьер-министра Новой Зеландии, от начальника британского имперского генерального штаба сэра Аллана Брука, начальника штаба королевских воздушных сил главного маршала авиации сэра Чарльза Портал, главнокомандующего вооруженными силами Индии фельдмаршала сэра Арчибальда Уэйвелл.

ЗА РУБЕЖОМ

Поездка Риббентропа в Италию

ЖЕНЕВА, 2 марта. (ТАСС). В связи с напряженностью военного и внутриполитического положения Италии в Рим на-днях прибыл гитлеровский министр иностранных дел Риббентроп в сопровождении заместителя начальника оперативного отдела германского генерального штаба генерал-лейтенанта Варлимонта, для совещания с Муссолини и итальянскими военными. Переговоры продолжались 4 дня.

ЛОНДОН, 3 марта. (ТАСС). Комментируя поездку Риббентропа в Рим, агентство АФИ пишет, что, по мнению дипломатических кругов, Риббентропу было поручено припугнуть своего слабеющего итальянского союзника.

По мнению газеты «Ивнинг стандард», Риббентроп потребовал от Италии посылки в Германию 500 тысяч рабочих, предоставления в распоряжение Германии 15 новых дивизий и усиления военно-морских операций в Средиземном море. Италии предложено также принять более энергичные меры к подавлению антигерманских настроений».

Другие обозреватели подчеркивают, что Гитлер решил распространить тотальную мобилизацию на всех своих союзников.

ОБСУЖДЕНИЕ В США ВОПРОСА О ЧИСЛЕННОСТИ АРМИИ

НЬЮ-ЙОРК, 2 марта. (ТАСС). В американской печати продолжаются выступления против намеченной правительственной программы увеличения армии США в 1943 году до 8.200 тысяч человек. С подобным заявлением выступил, в частности, бывший президент США Гувер. Недавно он заявил на пресс-конференции, что не следует развивать военные усилия слишком большими темпами и что сокрушительный удар по Германии более уверенно можно нанести не в 1943, а в 1944 году.

Отвечая Гуверу, влиятельный сенатор-демократ Теодор Грин (от штата Род Айленд) отметил, что в октябре 1917 года Гувер выступил с предостережением против отправки Соединенными Штатами крупной экспедиционной армии в Европу. Но Соединенные Штаты игнорировали предсказание Гувера и отправили более 2 миллионов солдат во Францию. Сенатор Грин заявил далее, что Соединенные Штаты и союзники потерпели бы в 1918 году поражение или война окончилась бы вничью, если бы США последовали совету Гувера. В настоящее время Гувер выступает с таким же советом, несмотря на уроки 1918 года.

Перед нашими вооруженными силами, продолжал Грин, стоит большая задача —окончательно разгромить Германию, продолжая одновременно активную войну на истощение против Японии. Этой цели можно достигнуть в результате ожесточенных и непрерывных воздушных налетов на Германию, предпринятых в самое кратчайшее время для подготовки нападения на суше.

На Тунисском фронте

ТРИПОЛИ, 3 марта. (**Спец. корр. ТАСС**). В Тунисе войска первой армии приостановили дальнейшее продвижение немцев на юг. Державы оси оттягивают свои части от Сбейтлы к побережью.

—⊙—

ОКОНЧАНИЕ ГОЛОДОВКИ ГАНДИ

ЛОНДОН, 3 марта. (ТАСС). Как передает агентство Рейтер, сегодня закончилась голодовка Ганди, об'явленная им 10 февраля на 3 недели.

—⊙—

ОТКРЫТИЕ ПОСТОЯННОЙ СОВЕТСКОЙ ВЫСТАВКИ В ТЕГЕРАНЕ

ТЕГЕРАН. (ТАСС). В день 25-й годовщины Красной Армии в Тегеране открылась большая постоянная советская выставка. Документы, фотографии и плакаты рисуют героическую борьбу советского народа с фашистскими бандами. На выставке имеются отделы «Оборона Сталинграда» и «Не простим». Экспонаты отдела «Не простим» показывают зверства гитлеровцев. На выставке имеются также отделы, посвященные советской литературе и искусству. Здесь же открыты читальня и киоск для продажи советских книг.

Оккупация японцами Гуанчжоуваня

ЧУНЦИН. (ТАСС). 17 февраля японские войска с согласия «правительства» Виши оккупировали арендованную в 1899 году Францией территорию Гуанчжоуваня, в южной части провинции Гуандун. В связи с этим китайское министерство иностранных дел вручило поверенному в делах Виши в Чунцине ноту, в которой говорится, что Гуанчжоувань является территорией Китайской республики, следовательно, без согласия на то китайского правительства правительство Виши не имело права давать одностороннее согласие третьей стороне на оккупацию или использование данной концессии, тем более на оккупацию ее враждебной Китаю стороной.

—⊙—

ДЕЗЕРТИРСТВО СРЕДИ ГЕРМАНСКИХ СОЛДАТ В НОРВЕГИИ

ЛОНДОН, 1 марта. (ТАСС). Шведско-норвежское телеграфное бюро передает, что целая рота находящихся в Норвегии германских солдат была заключена недавно в концентрационный лагерь за попытку коллективного дезертирства.

Как сообщают, за последнее время заметно понизилась дисциплина среди солдат. Многие из них открыто заявляют, что Германия проиграла войну.

В ФОНД ПОМОЩИ СЕМЬЯМ ФРОНТОВИКОВ

УЧАСТНИКИ СОБРАНИЯ ГОРОДСКОГО АКТИВА ВНЕСЛИ 12.600 РУБЛЕЙ

БУЙНАКСК. (**По телефону**). На-днях здесь состоялось собрание партийно-хозяйственного актива города, заслушавшее доклад зав. отделом пропаганды и агитации горкома ВКП(б) тов. Бамштейна: «Исторический приказ товарища Сталина и задачи партийных организаций».

После доклада участники собрания с большим под'емом провели сбор средств в Фонд помощи семьям фронтовиков. Директор детдома № 4 т. Жигалкин внес 1000 руб. и 10 метров бязи, председатель артели «Швейпром» т. Ибрагимов—500 рублей и теплое одеяло, директор совхоза «Маарлов» т. Мурзаев — 800 руб. и 2 простыни, секретари горкома тт. Хруцский, Адаев и Гаврилов внесли каждый по 1.100 руб., председатель исполкома горсовета т. Мусталаев — 1000 руб., работница консервного завода т. Геккер — 400 руб. и свитер, директор консервного завода т. Шейхов — 1000 руб. В течение 30 минут на совещании было собрано в Фонд помощи семьям фронтовиков 12.600 рублей и в Фонд помощи пострадавшим от немецко-фашистских оккупантов 17.600 рублей. Кроме того, поступило много одеял, простынь, телогреек и т. п.

Активно участвуют в сборе средств в Фонд помощи семьям фронтовиков работники райпотребсоюза. Председатель сельпо селения Н. Дженгутай т. Мурзаев внес 2.500 руб., председатель сельпо сел. Н. Казанище т. Хасаев Магомед — 3.000 руб., зав. торготделом райпотребсоюза т. Мирзабаба — 2.000 руб., 13 работников райпотребсоюза внесли 24.500 рублей.

Сбор средств продолжается.

Н. АДАМЧЕНКО.

КАЯКЕНТ. (**Наш корр.**). Совещание партийно-хозяйственного актива Каякентского района горячо откликнулось на призыв лакцев. Сбор средств в Фонд помощи семьям фронтовиков начался прямо на совещании.

Секретарь райкома ВКП(б) т. Амаев внес 1.100 рублей, по тысяче рублей внесли секретарь райкома партии т. Абдулжанов и председатель исполкома райсовета т. Алибеков, по 700 рублей — секретари парторганизаций колхоза «Ленин елу» т. Шапранов и колхоза им. Чкалова т. Муташев Загуретдин.

Всего 20 участников совещания внесли 15.770 рублей.

Актив взял на себя ряд конкретных обязательств по улучшению быта семей бойцов и командиров.

И. ЛИТВИНЧУК.

—⊙—

Славным бойцам

▲ Колхозники сельхозартели «Красная Армия», сел. Кака-Юрт, Кумторкалинского района, отправили на фронт 13 посылок с булками, сыром, жареными курами и табаком. Секретарь комсомольской организации этого колхоза т. Алибеков послал посылку весом около пуда. Его примеру последовали многие другие комсомольцы.

▲ Трудящиеся Хивского района отправили бойцам и командирам наступающих частей Красной Армии 390 посылок с продуктами. 100 носовых платков, 100 кисетов, 500 иголок собрали для фронтовиков учащиеся Хивской школы. Кроме того, они послали бойцам 10 продуктовых посылок. Ученик 7-го класса пионер Шалбуков Махач приготовил две посылки.

▲ Любовно готовили трудящиеся Дахадаевского района подарки для фронтовиков. Отправлено уже 70 посылок. По 10 посылок приготовили горянки-колхозницы Аштынского, Ицеринского и Миусишинского сельсоветов.

—⊙—

Сельская молодежь вступает в комсомол

УСУХЧАЙ. (**Наш корр.**). В высокогорном Докузпаринском районе с каждым днем растет комсомольская организация. В ряды Ленинского комсомола вступает лучшая часть сельской молодежи, которая показывает образцы трудовой доблести в деле оказания помощи фронту.

На-днях в ряды ВЛКСМ был принят тов. Джабаев А. из аула Гапцах. Он имеет 375 трудодней. Горянка-девушка Севзиханова только за январь 1943 года связала 36 пар носков и перчаток для славных фронтовиков. Она принята в ряды ВЛКСМ.

Только с начала 1943 года в ряды ВЛКСМ принято 45 человек передовой сельской молодежи.

С. АГАМЕТОВ.

В ОБКОМЕ ВКП(б)

О ФАКТАХ ЗЛОУПОТРЕБЛЕНИЙ И ХИЩЕНИЙ ЗЕРНОПРОДУКТОВ В СЕРГОКАЛИНСКОМ РАЙОНЕ

Проверкой Обкома ВКП(б) установлены факты преступного отношения к расходованию зернопродуктов в кооперативных организациях и колхозах Сергокалинского района. По распоряжениям исполкома райсовета депутатов трудящихся и с ведома райкома ВКП(б) проводилась антигосударственная практика продажи зернопродуктов колхозами до выполнения ими обязательств перед государством. В районе широко практиковалось «заимствование» зерна из колхозов для снабжения работников районного центра, но обратно в колхозы зерно не возвращалось.

До настоящего времени в районе не установлен контингент рабочих и служащих, подлежащий снабжению хлебом. Отпуск хлеба из ларьков производился по запискам.

Установлено также, что засеянный в 1942 году фонд «Гектар обороны», благодаря отсутствию учета и полной бесконтрольности, разбазарен.

Все это имело место в результате полной бесконтрольности, преступно-безответственного отношения со стороны секретаря райкома партии Махмудова и председателя райисполкома Гаджиева к фактам хищения и разбазаривания зернопродуктов в районе. Более того, председатель исполкома райсовета депутатов трудящихся Гаджиев и секретарь райкома Махмудов сами незаконно пользовались зерном колхозов и своими действиями способствовали хищению и разбазариванию колхозного зерна. Райуполнаркомзаг Ахмедов не только не вел борьбы с этими преступными явлениями, но сам присвоил незаконно 1 тонну колхозного зерна.

Бюро Обкома ВКП(б), рассмотрев факты злоупотреблений и хищений зернопродуктов в Сергокалинском районе, сняло с работы, исключило из партии и отдало под суд секретаря Сергокалинского райкома ВКП(б) Махмудова, председателя исполкома райсовета депутатов трудящихся Гаджиева и райуполнаркомзага по Сергокалинскому району Ахмедова. Прокурору республики поручено в декадный срок расследовать все дела о расхищении зернопродуктов в колхозах и государственных организациях и виновных привлечь к судебной ответственности.

Сергокалинскому райкому ВКП(б) предложено привлечь к партийной и государственной ответственности других виновников в расхищении и разбазаривании хлебопродуктов и принять меры к наведению большевистского порядка в расходовании хлебных фондов.

Обком ВКП(б) отметил, что подобные факты разбазаривания и расхищения зернопродуктов имеют место и в некоторых других районах и обязал секретарей горкомов, райкомов ВКП(б), председателей райгорисполкомов Советов депутатов трудящихся проверить расходование зернопродуктов в колхозах и государственных организациях, а виновных в расхищении и разбазаривании зерна привлечь к партийной и государственной ответственности и навести порядок в этом деле.

Ярче огни предмайского соревнования!

Трудиться так, как сражаются бойцы на фронте

С большим воодушевлением встретил коллектив Двигательстроя телеграмму товарища Сталина рабочим, работницам, инженерно-техническим работникам и служащим завода, собравшим 620 тысяч рублей на строительство боевых самолетов. В цехах состоялись многолюдные митинги. Все выступавшие единодушно заявили, что коллектив завода в ответ на приказ товарища Сталина и его приветственную телеграмму усилит помощь родной Красной Армии, удесятерит энергию в труде.

Стахановец-токарь тов. Якубов из цеха тов. Лобунько заявил на митинге:

— Мы помним слова товарища Сталина о том, что борьба с немецкими захватчиками еще только развертывается и разгорается. Мы знаем, что предстоят еще напряженные кровопролитные бои с врагом. И мы готовы сделать все, чтобы Красная Армия могла выиграть решающее сражение с противником. Наш завод, как каждая воинская часть Красной Армии, должен все время наступать и добиваться новых успехов в труде.

Коллектив цеха решил широко развернуть предмайское социалистическое соревнование и обязался в марте и апреле дать на 8 процентов больше продукции, чем в январе.

Коллектив цеха тов. Иванько также включился в предмайское социалистическое соревнование и обязался перевыполнить мартовскую программу на 20 процентов, апрельскую — на 30 процентов, повысить производительность труда на 14 процентов, снизить себестоимость продукции на 12 процентов и т. д.. Коллектив цеха дал слово каждый месяц вносить в Сталинский фонд Красной Армии 25 тысяч рублей экономии от рационализаторских предложений.

На цеховых митингах принято социалистическое обязательство завода в предмайском социалистическом соревновании. Коллектив завода взял на себя следующие обязательства:

1. Перевыполнить в марте программу по одному из изделий на 10 процентов, а по остальным изделиям обеспечить безусловное выполнение программы.
2. Повысить производительность труда по сравнению с январем на 12 процентов.
3. Снизить брак по литью против февраля на 50 процентов.
4. Снизить себестоимость продукции в марте по сравнению с IV кварталом на 10 процентов.
5. В марте уменьшить на 8,5 процента удельный расход электроэнергии на 1000 рублей валовой продукции по сравнению с февралем и сократить расход топлива на 1 киловаттчас электроэнергии на 0,2 процента.
6. В марте перевыполнить план на 6 процентов и сверхплановую продукцию внести в Сталинский фонд Красной Армии.
7. Внести за месяц в Сталинский фонд Красной Армии рационализаторских предложений с годовой экономией 100.000 рублей.

«Принимая на себя эти обязательства, — пишут двигательстроевцы, — каждый из нас должен помнить, что мы дали клятву товарищу Сталину. Будем же трудиться так, как сражаются бойцы на фронте. С честью выполним священную клятву, данную товарищу Сталину. Самоотверженным трудом создадим мощный Сталинский фонд победы и добьемся первенства в предмайском социалистическом соревновании».

Каждый рабочий ведет свой счет вкладов в Сталинский фонд победы

На каждого рабочего Махачкалинского рыбоконсервного завода заведен индивидуальный счет вкладов в Сталинский фонд Красной Армии. Ежедневно учетчики вносят в эти счета продукцию, выпущенную сверх плана.

На счету стахановки Полтавской Аграфены, выполнившей задание на 288 процентов, уже записано 1.350 килограммов рыбы, очищенной сверх нормы. Мария Данилина внесла в Сталинский фонд Красной Армии очищенные сверх нормы 2.069 килограммов рыбы, Мария Чеботарева — 1.462 килограмма, Клавдия Левченко — 746 килограммов.

В феврале каждый рабочий завода выработал в среднем продукции в неизменных ценах на 708 рублей, вместо 343 рублей по плану. Выработка на одного рабочего по сравнению с планом составила в феврале 206.4 процента против 189.9 процента в январе.

Откликаясь на призыв дербентских консервщиков, коллектив Махачкалинского завода обязался принять активное участие в создании Сталинского фонда Красной Армии. Каждый рабочий завода заявил, что он не останется в стороне от этого патриотического движения. Никогда до сих пор люди не работали с таким под'емом. И результаты на-лицо. Еще 22 февраля завод закончил выполнение квартальной программы. До конца квартала еще месяц, но уже изготовлено сверх квартального плана 9 тысяч условных банок консервов. Февральская программа по выпуску валовой продукции выполнена на 174,3 процента, а в натуре по выпуску консервов на 100.5 процента. Кроме того, завод выпустил вне плана для трудящихся города 12.410 килограммов рыбной кулинарии.

Сейчас коллектив завода готовится к весенней путине. В наступающем сезоне предстоит изготовить 500—600 тысяч банок шпрот. Завод уже в основном обеспечен рабочими. Если в прошлые годы обычно набирали квалифицированных рабочих, то сейчас кадры вербуют на месте. В большинстве своем это жены фронтовиков, никогда не работавшие на производстве, незнакомые с процессом производства шпрот. Вот почему особое внимание уделяется производственному обучению новых кадров.

КИНО

„Как закалялась сталь"

Повесть Н. Островского «Как закалялась сталь» является любимейшей книгой миллионов людей.

Успех книги обуславливается тем, что в ней с исключительной художественной правдивостью и искренностью был нарисован образ героя нашего времени Павла Корчагина и также правдиво рассказано о борьбе трудящихся в годы гражданской войны против внешних и внутренних врагов в одном из городов Украины.

Фильм «Как закалялась сталь», созданный по одноименному роману Н. Островского, рассказывает о жизни Павки Корчагина до той поры, когда он юношей вступает в ряды Красной Армии и становится бесстрашным бойцом. Средствами кинематографии авторы фильма не могли передать все содержание повести. Правильно поступили они, уделив главное внимание в картине борьбе украинского народа против немецких захватчиков.

Тогда, как и теперь, немцы вторглись в нашу страну, чтобы разграбить ее богатства. Беспримерными злодеяниями, виселицами, кровавой расправой думали они запугать, усмирить, превратить в рабов украинских трудящихся. Тогда, как и теперь, народные массы поднялись на защиту своей свободы. Борьбу трудящихся против оккупантов возглавили большевики. В фильме ее возглавляет матрос Жухрай.

Большевик Жухрай—это человек, всей душой преданный народу. Он в любую минуту, не задумываясь, готов отдать самое дорогое, что есть у человека—жизнь — за освобождение Родины.

Пророчески звучат в фильме слова Жухрая:

—Все дороги и тропинки,—говорит он, — по которым немцы пришли к нам, мы покроем их телами.

Большевики в украинском городе Шепетовка, где развертываются события, рассказанные в фильме, создают народную армию. В бой против немецких захватчиков ведет ее Жухрай. Ни одному оккупанту не удается уйти живым. Народные мстители уничтожают их беспощадно всех до единого.

В фильме много ярких и запоминающихся эпизодов. Хорошо показано детство Павки Корчагина, который ребенком еще почувствовал на своей спине «прелести» капиталистической эксплоатации. Мы видим, как рождается в нем ненависть, которая делает его потом смелым и бесстрашным в борьбе с внутренними врагами и иноземными захватчиками. Павка совершает исключительно самоотверженный поступок, когда, рискуя жизнью, спасает Жухрая. Павка с первой встречи инстинктивно чувствует в Жухрае близкого человека. Несмотря на различие возрастов, между ними рождается крепкая дружба.

Тепло и трогательно показана в фильме детская любовь Павки и Тони Тумановой. Правда, образ Тони в фильме дан не таким, каким он обрисован в повести. Внешние обстоятельства, за исключением финального эпизода, переданы точно, но зритель не видит, что Тоня психологически сложный образ даже в детские годы.

Отталкивающее впечатление производит Лещинский, у него грязная и подлая душонка труса и предателя.

Картина «Как закалялась сталь» смотрится с захватывающим интересом. Она с большой убедительностью показывает звериное лицо врага, рождает к оккупантам ненависть, которая делает советских людей бесстрашными и беспощадными в борьбе.

А. ТУМАНОВ.

—⊙—

В Военном трибунале

М. И. Рабаев, исполняя обязанности председателя артели Махачинторг, добился разрешения пустить в продажу через торговую сеть артели бракованное белье. Было, однако, пущено в продажу не только бракованное, но и вполне доброкачественное белье, изготовленное для Красной Армии. При этом из 464 пар белья в ларек артели попало лишь 100 пар, остальное белье было продано на сторону по спекулятивной цене.

Для скрытия следов преступления фабриковались фиктивные документы. Белье, поступившее в ларек, отпускалось по спекулятивной цене. В этих преступлениях, кроме Рабаева, участвовали заведующий складом артели Б. Мамедов, заведующий ларьком П. Ш. Шимтуев и сборщик кожсырья конторы Заготживсырье З. Масандилов.

Рабаев оформил документы на отпуск взаимообразно колхозу им. Димитрова 300 килограммов муки и 50 килограммов сахару. Однако, ни мука, ни сахар в колхоз не поступили, а были распределены между Рабаевым, Мамедовым и другими.

Дело это слушалось в Военном трибунале войск НКВД по ДАССР, под председательством военюриста тов. Бандуровского, с участием пом. прокурора ДАССР тов. Харитонова и адвокатов тт. Рамазанова, Ряузовой, Клычева и Якубсона.

Рабаев, Мамедов, Шимтуев и Масандилов приговорены к лишению свободы на 10 лет каждый, с конфискацией принадлежащего им имущества.

Следующий номер газеты выйдет в субботу, 6 марта

Ответственный редактор **Д. ШИЛОВ.**

ЗАСЛУЖЕННАЯ БЛАГОДАРНОСТЬ

Советские медицинские работники не жалеют сил, а часто и своих жизней для спасения раненых защитников Родины. Дни войны с немецко-фашистской сворой родили тысячи героев и героинь врачей, сестер, санитаров. Под пулями, под артиллерийским и минометным обстрелом выносят они с поля боя раненых на своих руках. Под огнем делают сложнейшие хирургические операции. Спасая жизнь бойцам, нередко гибнут от руки гитлеровских палачей.

Величайшую самоотверженность проявляют медицинские работники не только на передовой линии фронта. Работа врача, политрука, фельдшера, медицинской сестры, санитарки, повара, уборщицы, судомойки в тыловом госпитале полна примерами подлинной самоотверженности и героизма.

«Пробыл в госпитале месяц. В первые дни я не мог даже повернуться от боли. Сейчас я целиком и полностью годен к выполнению боевого задания. Спасибо, товарищи, за все, за заботу, за ласку, за внимание, которые надолго сохранятся в памяти у многих сотен советских воинов. Еду снова на фронт и обещаю вам бить немецких прохвостов еще крепче до полного их истребления».

Это благодарственное письмо коллективу госпиталя, где начальником тов. Серенко, прислано командиром Красной Армии тов. Колесниченко Г. А. в редакцию «Дагестанской правды» с просьбой поместить в газете. Сотни таких писем присылают в редакцию бойцы и командиры, залечившие свои раны.

Наши госпитали обслуживаются квалифицированным медицинским персоналом, они снабжаются всем, что необходимо для возвращения раненому сил и здоровья. «Наступило радостное время, когда мы выписываемся из госпиталя. Наши раны, приобретенные на поле битвы с проклятым врагом человечества, зажили. Нашим быстрым выздоровлением мы обязаны всему коллективу госпиталя, где начальником тов. Лившиц. Здесь советские медицинские работники прекрасно сочетают лечение с материнской любовью и заботой о раненых. От всей души благодарим медицинских работников госпиталя, вернувших нам здоровье и энергию. Мы крепко теперь стоим на ногах, а наши руки цепко будут держать винтовку, которой мы умело будем громить ненавистных захватчиков», — пишут бойцы А. Мевиус, В. Кузнецов и другие.

«Заботливое отношение к больным, к скорейшему их возвращению в боевые ряды, — пишет старший лейтенант В. Лях, — чувствуется во всем и постоянно в нашем госпитале. Не проходит дня, чтобы лично начальник госпиталя не обошел все палаты и душевно не побеседовал с каждым больным. Это большая моральная поддержка для раненого. Не могу не привести один пример, который меня так глубоко взволновал. При уходе из госпиталя одежду мою почистили и погладили, сапоги поправили, а к гимнастерке пришили белый воротничок. На первый взгляд все это покажется мелочью, но меня лично такая забота взволновала, прибавила мне бодрости и энергии в борьбе с врагом».

Коллективу одного госпиталя пришлось вложить немало трудов, чтобы привести в порядок помещение госпиталя и оборудовать его. Буквально на плечах приносили сотрудники и сотрудницы госпиталя кровати, столы, тумбочки. Им пришлось очищать помещение, оборудовать операционную, перевязочные, баню, достать постельное и нательное белье, запастись продуктами.

«С первых же минут пребывания в этом госпитале, мы были встречены не только профессиональным уменьем, — пишут 20 раненых бойцов и командиров,—а и чутким вниманием, лаской. Спасибо вам, красноармейское спасибо, товарищи — военврач 2-го ранга Адольф Яковлевич Доршт, врач Раиса Михайловна Купча-Афонская, сестры Ольга Сухопрудская, Валя Орлова, санитарка Шура Кириченко, восстановившим нам здоровье и силу, так необходимых для нашей Родины, для освобождения советских людей, томящихся под немецким игом, для победы над фашизмом».

Раненые командиры Красной Армии, лейтенанты Старцев, Кондратенко, Строкуни и младший лейтенант Саенко с большой теплотой пишут об исключительно чутком и внимательном отношении к больным врача Александры Степановны Широковой, медицинских сестер В. И. Буровец и А. С. Скруве. Они немало возвратили в строй раненых бойцов, которые сейчас громят фашистских бандитов. «Обещаем вам, — пишут тт. Старцев, Кондратенко, Строкуни и Саенко, — возвратившись в часть, помнить вашу заботу о нас и еще с большей энергией громить немецких оккупантов».

Красноармеец Данилович, старший сержант Макарьев, старший сержант, орденоносец Прусов, военинженер Алексеев, старшина Садыков и многие другие особенно лестные отзывы дают о работе врача Владимира Абрамовича Лихтенштейна и врача Николая Михайловича Гайнутдинова. «Николай Михайлович, — пишет красноармеец Данилович, — отдает всего себя для спасения раненых, на благо нашей Родины. Круглыми сутками его можно видеть у больных. Он заслуживает большой благодарности». «Не покладая рук, работает на своем посту врач Лихтенштейн,—пишут старший сержант Прусов и другие. — Он спас жизнь многим бойцам и командирам...».

Работники многих госпиталей делают все для скорейшего выздоровления раненых. Бойцу, попавшему в госпиталь, создаются такие условия, чтобы у него было бодрое настроение, чтобы он не чувствовал себя оторванным от фронта и тыла, был в курсе того, что делает родная страна для победы над врагом. «В госпитале, где я лечился, — пишет капитан Колесниченко, — культурная работа поставлена хорошо. Чуть ли не каждый вечер здесь выступают шефы-артисты, демонстрируются кинокартины. Причем все это проводится в палатах, чтобы видели не только ходячие выздоравливающие, но и те, кто не может подняться с койки. Все эти мероприятия командования госпиталя безусловно способствуют скорейшему выздоровлению раненых».

Велика любовь нашего народа к своей родной Красной Армии. Ей все наши мысли и заботы. Мы живем единой жизнью с фронтом, для него трудимся, о нем заботимся. Воин-фронтовик — это самое почетное звание в нашей стране. И это вполне заслуженно. Фронтовик оставил свою семью, свой дом, родных и близких, чтобы защитить Родину, чтобы прогнать фашистских разбойников со священной советской земли. За честь, свободу и независимость своей Родины он не жалеет своей крови, своей жизни. И если фронтовик оказался раненым —страна создает все условия для его быстрейшего выздоровления.

Работники госпиталей — от мала до велика, по-матерински заботясь о выздоровлении раненых воинов, делают великое патриотическое дело. Тем самым они вносят большую лепту в наше общее дело — в дело скорейшего освобождения советской земли от фашистской погани.

ОБ'ЯВЛЕНИЯ

КИНО-ТЕАТР «ТЕМП»

Со 2 марта 1943 г. демонстрируется новый звуковой художественный фильм:

«Как закалялась сталь»

ТРЕБУЮТСЯ:

Дагрыбводу — главный бухгалтер. Обращаться: Дагрыбвод, Вузовская, 26.

Дагторгу — на постоянную работу два товароведа и агроном. Обращаться: в отдел кадров Дагторга, Буйнакская, 13.

Дагтазу — для работы на газопромыслах: бурильщики, помощники бурильщиков, буровые рабочие, слесари, шоферы, мотористы и рабочие подсобного хозяйства. Обращаться в отдел кадров Дагтаза: Дербент, ул. Свободы, 12.

Дагконторе Глававтотракторосбыт — на постоянную работу знакомый с автотракторным делом инженер ОТК, заведующие магазинами, продавцы, рабочие, шофер и бухгалтер конторы. Обращаться: Комсомольская, 119.

Наркомфин ДАССР предупреждает всех руководителей наркоматов, учреждений (кооперативных, хозяйственных организаций, предприятий и др.), регистрирующих свои штатные расписания в финансовых органах, что они обязаны в течение марта и апреля 1943 г. получить утвержденные руководителями вышестоящих организаций штатные расписания с окладом по каждой должности и сметы адмхозрасходов на 1943 г. и зарегистрировать их до 1 мая 1943 г. в финансовых органах по месту нахождения.

Постановлениями СНК СССР и ЦК ВКП(б) от 23 апреля 1939 г. за № 547 и от 5 июня 1941 г. за № 1473 категорически запрещено выплачивать новые повышенные оклады или вводить в действие увеличение штатных единиц до прохождения регистрации таковых в финансовых органах. При обнаружении выплат руководители и главные бухгалтеры несут уголовную и материальную ответственность.

Наркомфин ДАССР.

Адрес редакции и издательства: гор. Махач-Кала, Пушкинская, 6.

Телефоны: зам. ответ. редактора — 1-05, ответ. секретаря — 8-04, общий — 3-22, отделов: промышленно-транспортного — 2-48, сельскохозяйственного — 7-83, писем и рабселькоров — 9-80, выпускающего — 8-44, издательства — 1-87, отдела об'явлений и заказов — 2-11.

Неопубликованные рукописи обратно не возвращаются.

С—3326.

Типография издательства «Дагестанская правда».

Заказ № 157.

Пролетарии всех стран, соединяйтесь!

ДАГЕСТАНСКАЯ ПРАВДА

ОРГАН ДАГЕСТАНСКОГО ОБКОМА, МАХАЧКАЛИНСКОГО ГОРКОМА ВКП(б) И ВЕРХОВНОГО СОВЕТА ДАССР

№ 53 (6319) | Суббота, 6 марта 1943 г. | Цена 20 коп.

В настоящий решающий момент Отечественной войны от советского народа и от советских женщин требуется еще большее напряжение всех сил для разгрома врага.

Самоотверженный труд — священный долг каждой советской женщины и девушки.

Из постановления ЦК ВКП(б)

О МЕЖДУНАРОДНОМ КОММУНИСТИЧЕСКОМ ЖЕНСКОМ ДНЕ—8 МАРТА

Постановление ЦК ВКП(б)

Международный коммунистический женский день в текущем году советские женщины встречают в решающий момент Отечественной войны против гитлеровской Германии и ее прислужников. Более 3 месяцев продолжается успешное наступление наших войск. Красная Армия под руководством Верховного Главнокомандующего товарища Сталина нанесла ряд сокрушительных ударов по немецко-фашистским войскам и заложила прочный фундамент для победы над врагом. От немецких захватчиков освобождены десятки городов и многие тысячи сел и деревень. Началось массовое изгнание врага из Советской страны.

В Отечественной войне советская женщина стоит в рядах активных борцов против немецко-фашистских извергов. Никогда еще во всей прошлой истории женщина не участвовала так самоотверженно в защите своей Родины, как теперь, в великой освободительной войне нашего народа. Советской женщине есть что защищать!

Советская власть принесла трудящейся женщине полное и действительное равноправие во всех областях жизни. Она привлекла женщин к участию в управлении государством, создала все условия для свободного творческого труда и счастливого материнства.

Немецко-фашистские разбойники угрожают жизни, свободе и независимости нашего народа, всем историческим завоеваниям трудящейся женщины. Во временно захваченных советских районах гитлеровцы чинят неслыханные злодеяния, истребляют мирное население, насилуют женщин и девушек, истязают и убивают детей. Сотни тысяч советских женщин фашистские поработители угнали на тяжелые каторжные работы в Германию.

Грозным гневом и великой ненавистью к немецко-фашистским подлецам наполнены сердца трудящихся женщин нашей страны. Вместе со всем народом поднялись они на защиту свободы и независимости своей Родины от подлого врага. В тылу и на фронте советские патриотки показывают образцы героизма и беззаветной преданности Родине, большевистской партии, товарищу Сталину.

Во время Отечественной войны неизмеримо возросла роль женщин в общественном производстве. Самоотверженным трудом миллионы женщин, работающие на фабриках и заводах, в колхозах и совхозах, обеспечивают бесперебойное снабжение фронта вооружением, боеприпасами и продовольствием. Тысячи женщин руководят заводами, фабриками, учреждениями. Сотни тысяч женщин и девушек, овладев сложными профессиями, заменили мужчин, ушедших на фронт. Особенно возросла роль женщин в сельском хозяйстве. На плечи колхозниц легла теперь основная тяжесть колхозного производства. Десятки тысяч женщин стоят во главе колхозов, работают бригадирами, звеньевыми, заведующими животноводческими фермами, агрономами.

Советские женщины и девушки в рядах доблестной Красной Армии и в партизанских отрядах самоотверженно борются против немецких захватчиков, с честью несут службу санитарок, медсестер, врачей, связистов, снайперов, службу в частях противовоздушной обороны. За образцовое выполнение боевых заданий Командования и проявленные при этом отвагу и геройство многим славным советским женщинам присвоено высокое звание Героя Советского Союза.

Тысячи женщин-участниц великой освободительной войны за смелость и отвагу награждены орденами и медалями Советского Союза. Советские женщины окружают вниманием и заботой раненых, организуют сбор подарков и теплых вещей для Красной Армии, активно участвуют в сборе средств на постройку самолетов и танков, проявляют материнскую заботу о семьях фронтовиков, берут на воспитание в свои семьи осиротевших детей. Десятки тысяч советских женщин дают свою кровь для спасения жизни раненых бойцов.

Центральный Комитет Всесоюзной Коммунистической партии (большевиков) предлагает всем партийным организациям провести Международный женский день 8 марта, как широкую массово-политическую кампанию.

В настоящий решающий момент Отечественной войны от советского народа и от советских женщин требуется еще большее напряжение всех сил для разгрома врага. Красная Армия продолжает вести наступательные бои, изгонять немцев из Советской страны. Но враг еще силен, он яростно сопротивляется. Борьба против гитлеровской Германии потребует еще времени, жертв, напряжения наших сил и мобилизации всех наших возможностей.

Надо полностью мобилизовать все резервы женского труда. Самоотверженный труд—священный долг каждой советской женщины и девушки. Нужно еще шире развернуть производственное обучение женщин и выдвижение передовых работниц и колхозниц на руководящую работу.

Партийные, советские, профсоюзные и комсомольские организации должны всемерно заботиться о бытовых нуждах женщин, занятых в общественном производстве, ибо от этого зависит дальнейший успех женщин на производстве и производительность их труда. Партийные, комсомольские и профсоюзные организации должны уделять самое серьезное внимание политическому воспитанию женщин, в особенности вновь пришедших на производство.

Женщины-работницы, инженеры, техники! Давайте наступающей Красной Армии еще больше танков, самолетов, орудий, пулеметов, винтовок, боеприпасов, обмундирования! Увеличивайте выплавку металла, добычу угля, производство электроэнергии. В совершенстве овладевайте техникой своего дела и непрестанно повышайте производительность труда.

Женщины-железнодорожницы! Быстрее продвигайте поезда с вооружением, боеприпасами и продовольствием для фронта. Помогайте Красной Армии громить немецко-фашистских захватчиков! Боритесь за бесперебойную, четкую работу железных дорог! Овладевайте техникой железнодорожного транспорта!

Женщины-колхозницы, работницы МТС и совхозов! От вашей работы на полях зависит теперь снабжение Красной Армии и тыла продовольствием. Вы решаете сейчас успех весеннего сева. Обеспечьте получение в 1943 году высокого урожая. Все для фронта, все для победы!

Женщины-связистки, снайперы и все участницы Отечественной войны! Неустанно совершенствуйте боевую выучку! Всемерно улучшайте дело связи Красной Армии, учитесь метко стрелять! Всеми силами содействуйте успеху наступления наших войск! Беспощадно истребляйте гитлеровских захватчиков!

Женщины-санитарки, медсестры, врачи! Оказывайте неотложную помощь раненым на передовых позициях, выносите с поля боя раненых бойцов и командиров с их оружием, окружайте вниманием и заботой бойцов и командиров, находящихся на излечении в госпиталях! Помните, что от вашей работы зависит жизнь и возвращение в строй раненых советских воинов!

Женщины и девушки! В совершенстве овладевайте военными специальностями! Учитесь метко стрелять. Изучайте дело противовоздушной и противохимической обороны, санитарное дело, связь Обеспечьте уход за ранеными, проявляйте материнскую заботу о семьях фронтовиков! Возьмите на себя заботу о детях-сиротах, пусть ни один осиротевший ребенок не останется без материнской ласки.

Женщины и девушки городов и сел, освобожденных от немецких оккупантов! Быстрее восстанавливайте промышленность, сельское хозяйство, школы, библиотеки, больницы и пекарни. Налаживайте нормальную жизнь городов и сел!

Женщины и девушки советских районов, временно захваченных врагом! Близится час вашего освобождения! Помогайте партизанским отрядам беспощадно истреблять гитлеровских мерзавцев, не давайте отступающему врагу сжигать наши города и села!

Женщины-партизанки! Всеми силами, всеми средствами помогайте наступающей Красной Армии! Шире раздувайте пламя партизанской борьбы в тылу врага! Самоотверженно выполняйте боевые задания партизанских отрядов! Срывайте переброску неприятельских войск, подвоз оружия и боеприпасов, поджигайте воинские склады врага! Неустанно овладевайте военным делом! Преследуйте и уничтожайте немецких захватчиков на каждом шагу!

ЦК ВКП(б) приветствует работниц, колхозниц, женщин интеллигентного труда, санитарок, медсестер, врачей, связисток, славных партизанок, всех трудящихся женщин Советского Союза в Международный коммунистический женский день и выражает твердую уверенность в том, что советские женщины в решающий момент Отечественной войны отдадут все силы на дело полного разгрома немецких захватчиков.

ЦЕНТРАЛЬНЫЙ КОМИТЕТ ВСЕСОЮЗНОЙ КОММУНИСТИЧЕСКОЙ ПАРТИИ (большевиков).

Наши войска заняли города Оленино, Севск, Суджа, станцию Чертолино

1) 4 марта западнее РЖЕВА наши войска, продолжая развивать наступление, овладели городом и железнодорожной станцией ОЛЕНИНО, а также заняли крупную железнодорожную станцию ЧЕРТОЛИНО. Железная дорога МОСКВА—РЖЕВ—ВЕЛИКИЕ ЛУКИ на всем протяжении очищена от противника.

2) В Орловской области наши войска после упорного боя заняли город СЕВСК.

3) В Курской области наши войска в результате решительной атаки овладели городом и железнодорожной станцией СУДЖА.

СОВИНФОРМБЮРО.

КАЯКЕНТ, КОЛХОЗ „СТАЛИН ЕЛУ"

Обком ВКП(б) приветствует тов. Мирзабекову Гюльханум, внесшую 300 килограммов зерна во фронтовой фонд колхозной помощи, тов. Абдуразакова Абакара, внесшего 200 килограммов, тт. Мусаева Байрама, Ласурова Хайбулла Заирбекову Уммуханум, Абдуллаева Исмаила, Керимова Абдулгазиза, Арсланбекова Нури, внесших по 100 килограммов.

Секретарь Обкома ВКП(б) А. АЛИЕВ.

МАХАЧ-КАЛА.

Секретарю Обкома ВКП(б) тов. Алиеву

Следуя патриотическому примеру колхозников — участников республиканского совещания сельского партийного, советского и колхозного актива, группа колхозников Буйнакского района из своих личных запасов внесла во фронтовой фонд колхозной помощи: тт. Курбанов Арслан-Али — председатель колхоза им. Кирова сел. Дургели — 200 килограммов кукурузы, Мурзаев Азам, бригадир этого же колхоза — 100 килограммов кукурузы, Гаджиева Кистаман — секретарь парторганизации колхоза им. Чопанова сел. Нижний Джënгутай — 100 килограммов кукурузы, Биарсланов Бадрутдин, бригадир колхоза «Красный Октябрь» сел. Нижнее Казанище — 100 килограммов кукурузы.

Поступление семян продолжается.

Секретарь Буйнакского райкома ВКП(б)

ЭЛЬЯРОВ.

СЕКРЕТАРЮ БУЙНАКСКОГО РАЙКОМА ВКП(б) тов. ЭЛЬЯРОВУ

Обком ВКП(б) приветствует тт. Курбанова Арслан-Али — председателя колхоза им. Кирова, Мурзаева Азам — бригадира колхоза им. Кирова, Гаджиеву Кистаман — секретаря парторганизации колхоза им. Чопанова, Биарсланова Бадрутдина — бригадира колхоза «Красный Октябрь», внесших из личных запасов во фронтовой фонд колхозной помощи 500 килограммов зерна.

Секретарь Дагестанского Обкома ВКП(б) А. АЛИЕВ.

Секретарю Обкома ВКП(б) тов. Алиеву Поедседателю Совнаркома ДАССР тов. Даниялову

Сообщаем, что взятые в честь XXV годовщины Красной Армии обязательства трудящимися Хивского района выполнены.

На 23 февраля с. г. мясопоставки первого квартала и авансовая сдача мяса выполнены на 144 проц., план мобилизации средств выполнен на 221 проц., план вывоза навоза — на 212 проц., семенной фонд засыпан на 124 проц., полностью закончен ремонт сельхозинвентаря.

Январский и февральский план изготовления носков выполнен на 128 проц.

На дорожное строительство вывезено 1.500 кубометров гравия.

Ко дню годовщины Красной Армии отправлено фронтовикам 400 посылок.

Секретарь Хивского РК ВКП(б) АЗИЗОВ.

Председатель исполкома Хивского райсовета депутатов трудящихся РАМАЗАНОВ.

СЕКРЕТАРЮ ХИВСКОГО РАЙКОМА ВКП(б) тов. АЗИЗОВУ ПРЕДСЕДАТЕЛЮ РАЙИСПОЛКОМА тов. РАМАЗАНОВУ

Обком ВКП(б) и Совнарком ДАССР приветствуют колхозников, колхозниц и интеллигенцию Хивского района, успешно выполнивших планы 1-го квартала 1943 года по мясопоставкам, мобилизации средств, засыпке семфонда, вывозу удобрений на поля и окончивших ремонт всего сельхозинвентаря к предстоящим полевым работам 1943 года.

Обком ВКП(б) и Совнарком ДАССР призывают колхозников, колхозниц и всех трудящихся района по-большевистски провести сев, зимовку, окотную кампанию и другие хозяйственно-политические мероприятия.

Секретарь Обкома ВКП(б) А. АЛИЕВ.

Зам. Председателя Совнаркома ДАССР РИХИРЕВ.

ОТ СОВЕТСКОГО ИНФОРМБЮРО

Утреннее сообщение 4 марта

В течение ночи на 4 марта наши войска вели наступательные бои на прежних направлениях.

* * *

Наши войска, овладев городом Ржев, с боями продвигались вперед в юго-западном направлении. Немцы силами пехоты и танков предприняли несколько контратак, пытаясь задержать наступление наших войск и закрепиться на новых оборонительных рубежах. Все контратаки гитлеровцев отбиты. Нашими частями занято 11 населенных пунктов. Только в одном из этих населенных пунктов захвачено 2 артиллерийских и 2 минометных батарей, склад боеприпасов и свыше 200 бочек горючего.

* * *

Западнее Ростова-на-Дону бойцы Н-ской части овладели укрепленными позициями противника и захватили 3 орудия, 2 миномета, 50 винтовок, 6 пулеметов и радиостанцию. На другом участке отбита контратака противника, в результате которой истреблено до 200 гитлеровцев.

* * *

Юго-западнее Ворошиловграда подразделения Н-ской части в бою за один населенный пункт разгромили роту немецкой пехоты и подбили 2 танка противника. Захвачено 3 противотанковых орудия, 5 пулеметов, 2 миномета и 11 автомашин с боеприпасами.

* * *

Северо-западнее Харькова части Н-ского соединения отбили контратаку немецкой пехоты, действовавшей при поддержке 20 танков. В результате боя подбито и сожжено 10 вражеских танков и уничтожено до 200 гитлеровцев. Захвачены пленные.

* * *

В районе Льгов части Н-ского соединения вели наступательные бои. На одном участке наши подразделения овладели населенным пунктом. Немцы предприняли контратаку и вновь ворвались в этот населенный пункт. Не дав врагу закрепиться, советские бойцы контрударом опрокинули гитлеровцев и, преследуя их, уничтожили до 300 солдат и офицеров противника.

* * *

На Кубани наши войска вели наступательные бои и заняли ряд опорных пунктов противника. Бойцы Н-ской части в результате боя захватили у немцев 3 орудия, 14 пулеметов, 11 автомашин и радиостанцию. Взяты пленные.

* * *

Партизанский отряд, действующий в одном из районов Орловской области, 18 февраля совершил внезапный налет на немецкий гарнизон. В завязавшемся бою советские патриоты истребили 90 гитлеровцев. Партизаны другого отряда пустили под откос немецкий воинский эшелон. В результате крушения разбиты паровоз, 2 вагона и 5 платформ с орудиями и автомашинами. Убито 17 и ранено 35 гитлеровцев.

Группа орловских партизан из засады на шоссейной дороге обстреляла немецкую автоколонну. Ружейно-пулеметным огнем убито 40 солдат. Партизанами захвачено 2 станковых и 10 ручных пулеметов, 4 автомата и 50 винтовок.

* * *

Берлинское радио 3 марта передало: «Имперский министр доктор Геббельс принял представителей героического гарнизона города Великие Луки, которые прибыли на несколько дней в Берлин. Во время приема участники этих боев рассказывали о том, как происходила защита крепости внутри города». Как известно, советские войска полностью уничтожили немецкий гарнизон города Великие Луки, а его жалкие остатки, вместе с комендантом города — подполковником фон-Зассом, взяты в плен. Пленные немецкие солдаты и офицеры разгромленного великолукского гарнизона находятся в советских лагерях и, естественно, не могли быть на приеме. Кого же в таком случае принимал доктор лжи Геббельс? Не покойников ли? Лиха беда начало. Геббельсу остается только еще организовать теперь прием представителей из Сталинграда, Чертково, Касторное и многих других мест, где были окружены и истреблены немецкие гарнизоны.

* * *

Партизанский отряд, действующий в одном из районов Витебской области, совершил налет на немецкий аэродром. Пока специально выделенная группа партизан вела бой с аэродромной командой гитлеровцев, основные силы отряда прорвались на летную площадку и уничтожили находившиеся там 4 самолета. Через несколько дней отряд пустил под откос немецкий воинский эшелон с боеприпасами и обмундированием. Советские патриоты захватили большое количество боеприпасов и много обмундирования. Все, что не удалось увезти из разбитого эшелона, партизаны сожгли.

* * *

Норвежские патриоты, несмотря на репрессии, изо дня в день ведут борьбу с немецко-фашистскими оккупантами. В районе Бергена группа вооруженных норвежцев обстреляла немецкую автоколонну. В городе Осло только за одну декаду убито 8 немецких солдат и офицеров. В районе Тронхейма норвежские партизаны уничтожили прожекторную установку и охранявших ее гитлеровцев.

Вечернее сообщение 4 марта

В течение 4 марта западнее Ржева наши войска овладели городом и железнодорожной станцией **Оленино**, а также заняли крупную железнодорожную станцию **Чертолино**.

В Орловской области наши войска после упорного боя заняли город **Севск**.

В Курской области наши войска в результате решительной атаки овладели городом и железнодорожной станцией **Суджа**.

На других участках фронта наши войска вели наступательные бои на прежних направлениях.

* * *

Западнее Ржева наши войска, продолжая развивать наступление, овладели городом и железнодорожной станцией Оленино, железнодорожными станциями Чертолино, Манчалово. В бою за станцию Манчалово бойцы Н-ской части уничтожили до 400 немецких солдат и офицеров, захватили 6 паровозов, 3 железнодорожных состава и, кроме того, большое количество вагонов. Юго-западнее Ржева части Н-ского соединения, сломив сопротивление противника, продвигались вперед. Освобождены от немецко-фашистских захватчиков десятки населенных пунктов. Взяты большие трофеи, которые подсчитываются.

* * *

Западнее Ростова-на-Дону наши войска вели наступательные бои с упорно обороняющимся противником. Немцы пытались вернуть утерянные укрепленные позиции и предприняли ряд контратак. Не добившись никакого результата, гитлеровцы отступили, оставив перед нашими позициями более 600 трупов и 4 подбитых танка.

* * *

Юго-западнее Ворошиловграда части Н-ского соединения в бою с противником захватили самоходное орудие, 5 пулеметов, 3 миномета и радиостанцию. На другом участке наши подразделения, отражая контратаку противника, уничтожили до роты гитлеровцев и сожгли 3 немецких танка.

* * *

Северо-западнее Харькова наши войска продолжали наступление. Н-ская часть выбила противника из крупного населенного пункта и захватила склад боеприпасов, склад с инженерным имуществом и много оружия, которое подсчитывается.

* * *

В районе Льгов—Дмитриев-Льговский наши войска продолжали наступление и заняли несколько населенных пунктов. В боях за город Льгов в течение последних четырех дней уничтожено свыше 6.000 немецких солдат и офицеров. Взято в плен более 300 гитлеровцев. По дополнительным данным, в Льгове захвачено у противника 4 танка, 20 орудий, 75 минометов, 66 пулеметов, 150 автоматов, свыше 700 винтовок и другие трофеи. На другом участке наши части вели упорные бои за 2 крупных населенных пункта. К исходу дня наши бойцы овладели этими населенными пунктами. Захвачены трофеи, в числе которых 2 орудия, 11 минометов, 20 пулеметов, 72 автомата, 370 винтовок, 2.500 мин, 17 тысяч патронов и 2 склада боеприпасов. На подступах и на улицах населенных пунктов подсчитано около 800 трупов гитлеровцев. Взято в плен несколько десятков немецких солдат.

* * *

На Северо-Западном фронте на одном участке наши части овладели двумя населенными пунктами. Немецкие гарнизоны, оказавшие сопротивление, полностью уничтожены. На другом участке Н-ская часть выбила немцев из укрепленных позиций. Противник, поспешно отступая, бросил на поле боя раненых солдат и технику.

Утреннее сообщение 5 марта

В течение ночи на 5 марта наши войска вели наступательные бои на прежних направлениях.

* * *

Южнее и юго-западнее Ржева наши войска продолжали успешное наступление. Части Н-ского соединения продвинулись вперед на 5-10 километров. Многочисленные контратаки немцев были отбиты с тяжелыми для них потерями. На других участках наши войска заняли 42 населенных пункта и захватили большие трофеи и пленных. Овладев вчера городом Оленино, наши части с боями продвигались вперед и заняли южнее города 10 населенных пунктов.

* * *

Западнее Ростова-на-Дону Н-ская часть после мощной артиллерийской подготовки овладела линией вражеских окопов. Контратаки противника успеха не имели. На поле боя осталось до 200 убитых гитлеровцев и 3 подбитых танка.

* * *

Северо-западнее Харькова части Н-ского соединения вели наступательные бои. Овладев одним населенным пунктом, наши бойцы захватили 2 танкетки, броневик, 4 орудия, 3 крупнокалиберных пулемета, склад продовольствия и фуража.

* * *

В районе Льгова наши войска продвигались вперед и заняли несколько населенных пунктов. В бою за один из этих населенных пунктов уничтожено свыше 300 немецких солдат и офицеров, сожжено и подбито 5 вражеских танков. Захвачены трофеи: 9 орудий, 13 пулеметов, 24 автомашины с различными грузами, склад мин, штабеля снарядов и другое военное имущество.

* * *

На Кубани бойцы Н-ской части, сломив упорное сопротивление гитлеровцев, овладели их укрепленными позициями. Уничтожено более 100 немецких солдат и офицеров, захвачено 10 автомашин, 15 повозок, 3 миномета и 12 пулеметов.

* * *

Партизанский отряд, действующий в одном из районов Минской области, в конце февраля месяца совершил налет на гарнизон немцев. Партизаны истребили 25 гитлеровцев, в том числе 5 офицеров, и уничтожили склад противника с горючим. Советские патриоты захватили 8 пулеметов, 39 винтовок, 152 гранаты и 12.000 патронов.

* * *

Занятие советскими войсками города Ржева вызвало переполох среди гитлеровских заправил. 3 марта, в 15 часов, берлинское радио весьма кратко сообщило: «Немецкие войска в целях укорочения линии фронта эвакуировали Ржев». Буквально через 10 минут эта же берлинская радиостанция опровергла сообщение об эвакуации Ржева немецкими войсками. Позднее, когда в Берлине несколько пришли в себя, появилось следующее заявление Германского информационного бюро: «В ходе плановых перегруппировок на центральном участке Восточного фронта немецкие войска эвакуировали также выступающую вперед дугу линии фронта вокруг города Ржева».

До чего знакомы эти берлинские сообщения об отступлении немецких войск «в целях сокращения линии фронта» и «в ходе плановых перегруппировок». Берлинские шулера и на сей раз пустили в ход крапленую и неоднократно битую карту. При этом гитлеровцы не дают себе труда об'яснить, почему германское командование вынуждено в течение всей зимы «выравнивать», «сокращать» и «переносить» линию фронта.

Гитлеровцы боятся сообщить населению Германии о том, что немецко-фашистские войска не добровольно ушли, а были выбиты Красной Армией из Ржева, как и из многих других городов. Поэтому они и продолжают планомерно лгать о положении дел на советско-немецком фронте.

Вечернее сообщение 5 марта

В течение 5 марта наши войска вели наступательные бои на прежних направлениях.

* * *

4 марта частями нашей авиации на различных участках фронта уничтожено или повреждено до 100 автомашин с войсками и грузами, подавлен огонь 15 артиллерийских батарей и взорвано 4 склада противника с боеприпасами.

* * *

Юго-западнее Ржева наши войска продолжали успешное наступление и заняли свыше 50 населенных пунктов. Немцы оказывают упорное сопротивление, действуя силой пехоты, танков и артиллерии. Наши войска взламывают оборону противника и не дают ему возможности закрепиться на выгодных рубежах. Бойцы Н-ской части, форсировав реку и овладев одним крупным населенным пунктом, уничтожили свыше 300 гитлеровцев и захватили 7 орудий, 3 миномета и радиостанцию. На другом участке нашими подразделениями захвачено 6 танков, 60 тысяч патронов и другие трофеи.

* * *

Западнее Ростова-на-Дону наши войска в течение дня уничтожили более 200 гитлеровцев, подбили 3 немецких танка и несколько орудий. Огнем из пехотного оружия сбито 3 немецких самолета.

* * *

Юго-западнее Ворошиловграда наши части в результате упорных боев истребили до 300 гитлеровцев, подбили 2 танка, захватили 6 пулеметов и 4 противотанковых ружья. На другом участке советские бойцы отбросили перешедшего в контратаку противника и уничтожили свыше двух взводов вражеской пехоты.

* * *

Северо-западнее Харькова Н-ская часть разгромила батальон немецкой пехоты и захватила 4 противотанковых орудия, 11 пулеметов и 5 автомашин с боеприпасами.

* * *

В районе Севска наши войска продолжали успешное наступление и заняли несколько населенных пунктов. На одном участке немцы, пытаясь задержать наши войска, предприняли контратаку при поддержке танков. В результате боя сожжено 7 и подбито 3 немецких танка. В городе Севск наши части захватили 515 пленных, 4 склада с продовольствием и фуражом, много вооружения, боеприпасов и другие трофеи.

* * *

Западнее Льгова наши части, сломив сопротивление противника, заняли 10 населенных пунктов. На поле боя осталось до тысячи вражеских трупов. Взято в плен 650 немецких солдат и офицеров. Захвачено 16 орудий, 5 автомашин, 30 повозок, склад продовольствия и другие трофеи.

* * *

Партизанский отряд, действующий в одном из районов Украины, совершил удачный налет на железнодорожную станцию и гарнизон противника, расположенный в поселке около станции. В ожесточенном бою партизаны истребили до 100 немецких солдат, майора и двух обер-лейтенантов. Советские патриоты уничтожили 5 складов, гараж с автомашинами, 50 тонн горючего, взорвали паровоз и 2 километра железнодорожного полотна. Партизаны захватили значительные трофеи.

* * *

На одном из участков Северо-Западного фронта взята в плен группа солдат 502 полка 290 немецкой пехотной дивизии. Пленный обер-ефрейтор 8 роты Георг Боберг рассказал: «Осенью прошлого года нашу роту посетил немецкий журналист, редактор одной из берлинских газет. Он выразил желание выслушать вопросы солдат и дать на них ответы. Солдаты задали ему вопросы: «Когда окончится война?», «Можно ли ожидать зимою крупных сражений на Восточном фронте?». Редактор ответил примерно следующее: «Скоро германская армия разобьет русских у Сталинграда и займет эту волжскую твердыню. Взять Сталинград — это значит наступить русским на горло. На Юге немецкая армия до зимы закончит оккупацию Кавказа и захватит нефтяные источники. Тогда войну на Востоке можно будет считать в основном законченной. Располагая богатствами Юга и Кавказа, Германия получит огромные материальные ресурсы. Тогда командование оттянет с Восточного фронта не менее двух третей немецких войск на Запад и нанесет решающий удар Англии. Сражения крупных масштабов на Восточном фронте предстоящей зимой исключены. Гитлер все заранее предусмотрел. Русские предпримут, вероятно, операции местного значения, но не в состоянии будут что-либо изменить».

Теперь, вспоминая об этом редакторе, многие солдаты говорят: «Попадись нам в руки этот болтун, мы бы его проучили».

Действующая армия. (Ленинградский фронт). В разведке.
Фото В. Тарасевича. (ТАСС).

Создадим мощный фронтовой фонд колхозной помощи

КОЛХОЗНИЦА МИРЗАБЕКОВА ВНЕСЛА ТРИ ЦЕНТНЕРА ЗЕРНА

ЯРКОЕ ПРОЯВЛЕНИЕ СОВЕТСКОГО ПАТРИОТИЗМА

Каждый день Великой Отечественной войны рождает в советском народе все новые и новые проявления высокого патриотизма.

Ярким проявлением патриотизма колхозников Дагестана явилось предложение лакцев о создании фронтового фонда колхозной помощи. Передовые люди лакских колхозов с трибуны республиканского совещания сельского партийного, советского, колхозного актива предложили за счет личных запасов колхозников организовать сбор семян для колхозов Северного Кавказа, пострадавших от фашистской грабьармии и для дагестанских колхозов, нуждающихся в посевном материале.

Призыв лакцев находит горячий отклик среди колхозников всех национальностей, всех районов республики. Сбор семян в фонд колхозной помощи с успехом начался уже в Лакском, Буйнакском, Карабудахкентском, Каякентском, Ахтынском, Докузпаринском, Курахском и ряде других районов. Горцы Дагестана щедрой рукой вносят из своих личных запасов значительное количество зерна во фронтовой фонд колхозной помощи.

Сейчас проходят районные совещания партийного, советского и колхозного актива. Обсуждая решения республиканского совещания и принятые республикой обязательства по урожайности, росту поголовья и продуктивности скота, передовые люди колхозов горячо поддерживают предложение о создании фронтового фонда колхозной помощи. Здесь же, на совещаниях, как это было в селении Нижний Дженгутай, колхозники заявляют о размерах своих вкладов.

Примеру буйнакцев и карабудахкентцев, начавших взносы в этот фонд непосредственно на совместном совещании двух районов, должны последовать все районы республики.

В ряде районов уже закончили засыпку семенных фондов зерновых культур и картофеля. Так, например, значительно перевыполнили планы засыпки семенных фондов зерновых культур в Касумкентском, Табасаранском, Унцукульском, Хунзахском, Докузпаринском, Кулинском, Хивском и других районах. План засыпки семенных фондов картофеля перевыполнили районы: Гумбетовский, Хунзахский, Кахибский, Лакский, Ахтынский, Аквахский, Кулинский, Рутульский и ряд других. В этих районах, собравших наиболее высокий урожай и получивших солидное количество зерна и картофеля на трудодни, может быть наиболее успешно проведен сбор во фронтовой фонд колхозной помощи. Нужно только не полагаться на самотек, а по-большевистски организовать дело, широко раз'яснить колхозникам и колхозницам значение этого фонда для страны.

По решению Обкома ВКП(б) и Совнаркома ДАССР для руководства работой по созданию фонда во всех районах и колхозах должны быть организованы специальные комиссии. Нужно, чтобы эти комиссии были созданы повсеместно в ближайшие день-два и чтобы они при активной помощи всех сельских коммунистов, комсомольцев, депутатов трудящихся, всех колхозных активистов развернули боевую работу.

Во всех районах и колхозах уже сейчас должны быть продуманы все вопросы, связанные с приемом и хранением поступающего от колхозников посевного материала. В каждом колхозе нужно выделить специальный склад. Каждый сдатчик семян во фронтовой фонд колхозной помощи должен получать квитанцию, копия которой остается в бухгалтерии колхоза. Расходование создаваемого фонда может производиться только по нарядам республиканской комиссии. Председатели колхозов лично отвечают за сохранность каждого килограмма семян. К самой суровой ответственности, со всей строгостью законов военного времени, будут привлекаться лица, допустившие разбазаривание или расхищение семян, поступающих во фронтовой фонд.

Большая роль в проведении всей этой чрезвычайно важной работы принадлежит республиканской, районной и степной печати. Нужно широко популяризировать опыт организаторов создания фонда, широко показывать советских патриотов, принимающих участие в создании фонда колхозной помощи.

Считанные дни остались до начала весенних полевых работ, до начала сева. Это обязывает нас создать фонд в самый кратчайший срок, чтобы наша помощь могла дойти до нуждающихся колхозов своевременно.

А. РАГИМОВ.

Заместитель Председателя Совнаркома ДАССР.

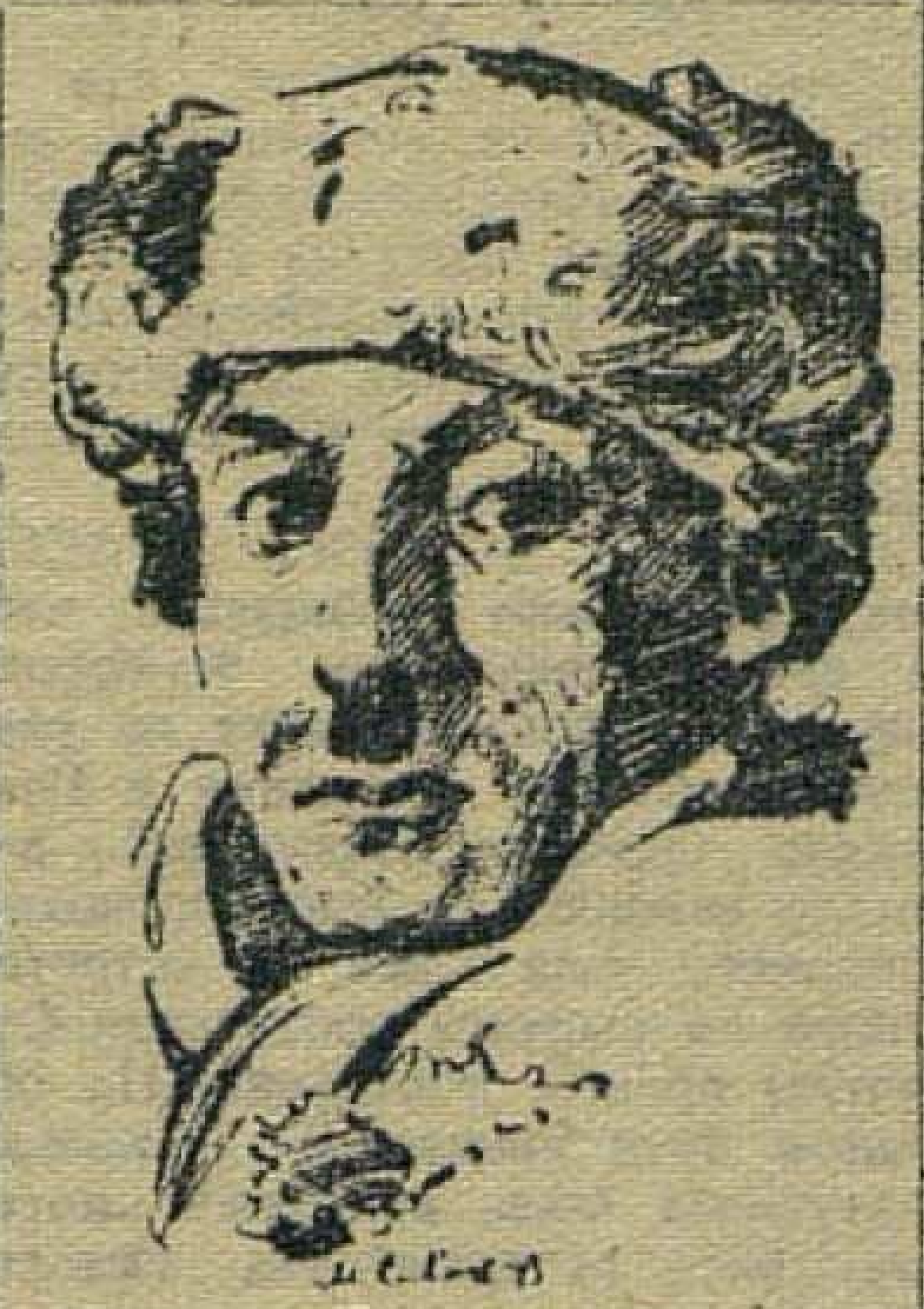

Одним из инициаторов создания республиканского фронтового фонда колхозной помощи выступил председатель колхоза им. Орджоникидзе, Лакского района, тов. Султанов Абид. Из своих личных запасов т. Султанов внес в фонд 10 пудов зерна.

Демонстрация сталинской дружбы народов

АХТЫ, 5 марта. **(По телефону).** В колхозах района широко развернулось обсуждение призыва участников республиканского совещания сельского партийного, советского и колхозного актива о создании фронтового фонда колхозной помощи. Советские патриоты из своих личных запасов вносят десятки и сотни килограммов посевного материала. По далеко неполным данным, в фонд уже поступило 1.014 килограммов зерна и 302 килограмма картофеля.

* * *

ТЛЯРОТА, 5 марта. **(По телефону).** Во фронтовой фонд колхозной помощи колхозники Тляротинского района внесли уже 2.166 килограммов картофеля и 199 килограммов ячменя. Таков неполный итог первых двух дней. Сбор продолжается.

* * *

КУРАХ, 5 марта. **(По телефону).** 1.800 килограммов пшеницы, ячменя, гороха и 200 килограммов картофеля внесли уже во фронтовой фонд колхозной помощи из своих личных запасов колхозники артелей Курахского района.

Сбор семян во фронтовой фонд колхозной помощи проходит, как яркая демонстрация сталинской дружбы народов.

Поможем пострадавшим колхозам засеять все поля

КАЯКЕНТ. **(Наш корр.).** На колхозный склад артели «Сталин елу» ежедневно поступают от колхозников сотни килограммов посевного зерна. Советские патриоты вносят из своих личных запасов зерно для районов Северного Кавказа, пострадавших от гитлеровских разбойников.

— Никогда советские народы,— говорит колхозница Мирзабекова Гюльханум, — не оставят друг друга в беде. Наших братьев постигло несчастье. Гитлеровские разбойники ограбили многие северо-кавказские колхозы, оставили их без семян. Ряд колхозов Дагестана, пострадавших в прошлом году от стихийных бедствий, также не имеет достаточного количества посевного материала. Мы поспешим им на помощь и добьемся, чтобы все поля были засеяны. Я вношу из своих личных запасов 300 килограммов зерна.

В создании фронтового фонда колхозной помощи приняли участие многие колхозники артели «Сталин елу». 70-летний колхозник Мусаев Байрам внес 100 килограммов зерна. Тов. Абдуразаков Абакар внес 200 килограммов.

По 100 килограммов зерна внесли Ласуров Хайбулла, Заирбекова Уммухануи, Абдуллаев Исмаил, Керимов Абдулазиз, Арсланбеков Нури.

Сбор посевного материала продолжается.

И. ЛИТВИНЧУК.

Вклад колхозников артели им. Ленина

СЕРГО-КАЛА, 5 марта. **(По телефону).** С большой активностью прошло в артели им. Ленина собрание колхозников, посвященное созданию фронтового фонда колхозной помощи. Председатель правления колхоза тов. Газиханов Гаджи из своих личных запасов внес в фонд 230 килограммов зерна.

Помимо индивидуальных взносов, собрание колхозников единодушно постановило: отчислить в фронтовой фонд колхозной помощи натуральную стоимость трех трудодней. На каждый трудодень в артели им. Ленина колхозники получают 5 килограммов зерновых. Таким образом, колхозники сергокалинской артели им. Ленина внесут свыше 5 тонн зерна.

—⊙—

ПОСТУПИЛИ ПЕРВЫЕ ТЫСЯЧИ КИЛОГРАММОВ

ЛЕВАШИ, 5 марта **(По телефону).** Горячий отклик встретило предложение о создании фронтового фонда колхозной помощи среди левашинских колхозников. Сбор посевного материала проходит с большим под'емом. Колхозники артели им. Энгельса уже внесли из своих личных запасов 1.500 килограммов зерна, им. Кагановича — 400 килограммов зерна, им. Буденного — 620 килограммов зерна и 300 килограммов картофеля.

Парторг колхоза им. Дзержинского тов. Гасанов Нурутдин внес 100 килограммов пшеницы; председатель колхоза им. Буйнакского тов. Уцумиев внес 10 пудов картофеля.

Замечательные дела патриотов колхозного строя

Часть колхозов Хасавюртовского района получила в прошлом году низкий урожай. В связи с этим колхозы оказались в весьма затруднительном положении с засыпкой семенных фондов. Создавалась угроза невыполнения плана весеннего сева.

Передовые люди сельскохозяйственных артелей, горячие патриоты колхозного строя предложили выход: начать сбор посевного зерна среди колхозников.

Призыв нашел горячий отклик в широких колхозных массах. Один за другим начали колхозники вносить из своих личных запасов семена на создание артельных семенных фондов.

Сейчас уже можно подвести первые итоги сбора. В артели им. Дахадаева колхозники внесли из своих личных запасов в колхозный семенной фонд 100 центнеров семян, в колхозе им. Челюскинцев — 117 центнеров, в колхозе им. Ленина—80 центнеров, в колхозе «Ленинизм»—50 центнеров, им. Максима Горького —20 центнеров. Всего по району уже собрано свыше 450 центнеров посевного зерна.

М. САВЕЛЬЕВ.

—⊙—

Отремонтированы и тракторы и комбайны

По-фронтовому готовится ко второй военной весне коллектив конезавода № 37. Еще в январе, закончив ремонт тракторного парка, стахановцы завода переключились затем на ремонт прицепного инвентаря и уборочных машин. К XXV годовщине РККА коллектив конезавода закончил также ремонт комбайнов, сенокосилок и всего прицепного инвентаря.

В соревновании на лучшее проведение ремонта отличились передовые трактористы тт. Савченко и Кобзев, комбайнеры Селюков А. и Гутарев С., механик Нуриев и особенно кузнец Антон Слабосницкий.

Многие наши товарищи ушли на фронт защищать Родину. В связи с этим руководство завода организовало краткосрочные курсы. 20 подростков и жен красноармейцев занимались на этих курсах и теперь будут работать табунщиками, свинарками, доярками и т. д.

Обсуждая исторический приказ товарища Сталина от 23 февраля, коллектив конезавода решил помочь наступлению Красной Армии вкладом в Сталинский фонд победы. Работники конезавода обязались накосить сверх плана 500 тонн сена, вырастить дополнительно 40 поросят, увеличить на 10 процентов настриг шерсти, получить и полностью сохранить от каждых 100 жеребых кобылиц 100 жеребят, снизить себестоимость продукции на 5 процентов.

П. ЗАПЛЕСВИЧКО.

Начальник политотдела Хасавюртовского конезавода № 37.

НЕИСПОЛЬЗОВАННЫЕ ВОЗМОЖНОСТИ

(От нашего собственного корреспондента).

Нельзя сказать, чтобы в Дербенте совсем забыли о производстве товаров широкого потребления. Разговоров об этом много, вынесено также немало хороших решений. Имеются большие возможности для расширения ассортимента и увеличения выпуска товаров широкого потребления. И несмотря на все это, товаров ширпотреба выпускается очень мало.

Из отходов промышленности и из местного сырья предприятия и артели города должны в 1943 году изготовить десятки новых предметов широкого потребления. Неплохо взялась за дело артель «Красный Дагестан» (председатель тов. Султанов). Выпущено уже свыше 1.200 роговых гребней и расчесок, сотни мундштуков, много мочалок из морской травы. Начато производство полушерстяной кавказской ткани. Артель им. Крупской выпустила первую партию фитилей для керосинок и ламп. Ковровая база Дагтекстильпромсоюза начала производство хлопчато-бумажной и полушерстяной ткани. В этом году ее должно быть выработано 70 тысяч метров.

Вместе с тем, большинство предприятий и артелей по-настоящему не взялось еще за расширение ассортимента и увеличение выпуска товаров ширпотреба.

Артель им. Чкалова (председатель тов. Мазалов) в течение двух месяцев никак не наладит выпуск таких несложных предметов домашнего обихода, как примусные иголки, жестяные кружки, лейки, гребни и расчески. Для массового производства этих предметов имеется все необходимое: отходы жести с консервного комбината, тонкая проволока старых кардолент фабрики «Дагюн», рога крупного и мелкого рогатого скота. Имеются также оборудование, кадры. Нет только предприимчивости и большевистской активности в работе руководителей многих артелей, нет вкуса к организации производства товаров ширпотреба.

Завод «Красный металлист» должен в этом году изготовить из отходов канцелярские скрепки, 60 тысяч ложек и столько же вилок. Пока что выпуск этих изделий не начат.

Наступила весна. Подсобным хозяйствам и рабочим огородникам крайне необходимы мотыги, лопаты, грабли. Их может изготовлять из отходов завод «Красное знамя», но директор завода тов. Крылин очевидно считает для себя необязательным производство товаров ширпотреба. Ни одной лопаты и мотыги завод не изготовил.

Завод «Иодобром» может дать городу спички, используя для этого отходы основного цеха. Остановка только за древесиной, которую должна предоставить заводу артель «Красный Дагестан». Во многих городах освоено производство спичек и дело это не такое уж сложное. Но прошло уже больше месяца, а артель не приступила даже к заготовке древесины.

Не используются все возможности для увеличения производства продуктов питания. Дербент— центр виноделия Дагестана. Утилизация виноградных выжимок, сотнями тонн скопившихся на винзаводах, может дать ценные продукты питания. При небольших затратах можно организовать производство из виноградных семян очень питательного и вкусного кофе и масла. В Узбекистане уже много лет занимаются утилизацией виноградных семян. По предварительным подсчетам, из отходов одного только Дербентского винкомбината можно изготовить в этом году около ста тонн кофе.

Почти совершенно не используется для производства продуктов питания дичка — плоды и ягоды, которые в изобилии произрастают вокруг города.

Нет надлежащего контроля за качеством и стоимостью предметов ширпотреба. Как правило, первые образцы выпускаемой продукции намного доброкачественнее последующих партий. Так было с гребнями и мундштуками. Очень мало сделано для механизации процессов производства. А ведь внедрение простейшей механизации способствовало бы увеличению выпуска товаров и снижению себестоимости изделий.

А. ЛИТВАК.

ЗА РУБЕЖОМ

„МЫ НЕ МОЖЕМ ТЕРЯТЬ ВРЕМЕНИ“

Выступление лорда Страболджи о задачах стратегии союзников

ЛОНДОН, 2 марта. (ТАСС). 28 февраля в Вудгрине (Северный Лондон) состоялись празднования в ознаменование 25-й годовщины Красной Армии. С речью выступил лорд Страболджи, заявивший, что вторжение английских и американских армий на континент не может быть подменено чем-либо иным.

«Несмотря на огромные успехи Красной Армии, — сказал Страболджи,—победа еще не на нашей стороне. Уничтожив цвет германских армий и ослабив их оставшуюся часть, наши русские союзники сделали возможным достижение победы в соответствующий период. Подобное благоприятное положение, возможно, не будет длиться неопределенное время. Нам и американцам с нашими огромными и все увеличивающимися силами до сих пор удалось отвлечь на себя самое большее 10 германских дивизий, в то время как русские сражаются с 240 дивизиями врага. Мы и американцы должны быть готовы к большим жертвам, чтобы использовать преимущества создавшегося благоприятного положения. Мы не можем терять времени».

К продлению закона о передаче взаймы или в аренду вооружения

НЬЮ-ЙОРК, 2 марта. (ТАСС). В связи с происходящим в конгрессе США обсуждением законопроекта о продлении срока действия закона о передаче взаймы или в аренду вооружения, в сенатской комиссии по иностранным делам выступил уполномоченный по осуществлению указанного закона Стеттиниус. В своем докладе он сделал обзор помощи, предоставленной Соединенными Штатами союзным странам.

Касаясь поставок Советскому Союзу, Стеттиниус указал, что большая часть вооружения, которым пользовалась Красная Армия, была произведена на советских заводах. Но наряду с этим США и Англия приступили более 16 месяцев тому назад к отправке в СССР вооружения и материалов, которые сыграли свою роль, [illegible] пока что небольшую, в нанесении удара противнику. «До сих пор, — сказал Стеттиниус, — советскому народу еще не отправлялось достаточное количество материалов. Мы должны сделать буквально все, что в наших силах, для того, чтобы увеличить поставки».

Стоимость материалов, поставленных Соединенными Штатами Советскому Союзу на основе закона о передаче взаймы или в аренду вооружения, по словам Стеттиниуса, составила на 1 января этого года 1.300 миллионов долларов. В Англию за это же время отправлено военных материалов на 2.440 миллионов долларов.

Выступление Уэллеса

НЬЮ-ЙОРК, 4 марта. (ТАСС). Заместитель государственного секретаря США Уэллес в речи, произнесенной в университете Торонто (Канада), сообщил, что 30 ноября прошлого года США и Канада обменялись нотами, в которых высказали намерение начать в ближайшее время обсуждение с другими об'единенными нациями вопроса о том, каким образом можно достичь экономических целей, установленных Атлантической хартией.

Уэллес заявил, что американо-канадские переговоры окажутся более полезными, если будут предприняты в рамках об'единенных наций в целом. Достижение соглашения будет значительно облегчено, если страны уже сейчас создадут аппарат для собирания и изучения всех фактов и соображений, имеющих отношение к проблеме достижения свободы от экономической нужды.

Если в настоящее время, сказал Уэллес, не будет приступлено к такому организованному изучению и не начнется дискуссия по этому вопросу, существует опасность, что расхождение во взглядах и в политике может пустить такие глубокие корни, что нанесет вред общим военным усилиям и попыткам добиться такого мира, который будет не только кратковременной передышкой перед новой ужасной войной.

Уэллес сообщил, что правительство США намерено немедленно начать переговоры с другими об'единенными нациями по вопросу о наиболее практических и эффективных методах, с помощью которых можно провести между об'единенными нациями необходимую консультацию по указанным проблемам. Уэллес выразил убеждение в том, что в результате этих совещаний будет достигнуто широкое соглашение.

УНИЧТОЖЕНИЕ КАРАВАНА ЯПОНСКИХ СУДОВ

ЛОНДОН, 4 марта. (ТАСС). В коммюнике штаба об'единенных сил союзников в юго-западной части Тихого океана сообщается, что в результате сражения в водах острова Новая Британия уничтожен караван японских судов, направлявшийся в Лае (Новая Гвинея).

Морские силы японцев состояли из 12 транспортов и 10 крейсеров и эсминцев общим тоннажем, примерно, в 90 тысяч тонн. Все эти суда и корабли потоплены или серьезно повреждены. Сбито 55 японских самолетов и многие другие получили повреждения. Находившиеся на транспортах войска противника численностью 15.000 человек, предназначавшиеся для операций на Новой Гвинее, погибли.

Захват испанцами французского почтово-телеграфного бюро в Танжере

ЛОНДОН, 5 марта. (ТАСС). По сообщению агентства Рейтер, вчера вечером испанские власти захватили французское почтово-телеграфное бюро в Танжере (международная зона в Северной Африке). Танжерское радио, подтверждая захват испанскими властями французского почтово-телеграфного бюро, указывает, что круги союзников в Танжере «неприятно поражены этим событием».

БУНТЫ В ИТАЛЬЯНСКИХ ВОЙСКАХ

НЬЮ-ЙОРК, 5 марта. (ТАСС). Как передает газета «Нью-Йорк таймс», недавно произошел ряд открытых бунтов в итальянских оккупационных войсках в Албании. Один итальянский батальон был разоружен и отправлен под конвоем из Дураццо в Италию. Итальянцы пытались создать так называемый албанский легион для участия в войне против СССР, но никто не согласился вступить в него.

НАЛЕТ АВИАЦИИ СОЮЗНИКОВ

ЛОНДОН, 4 марта. (ТАСС). Официально сообщается, что в ночь на 4 марта соединения английских бомбардировщиков совершили крупный налет на Гамбург.

Днем 3 марта английские самолеты бомбардировали обогатительную фабрику при молибденовом руднике в Норвегии.

ЛОНДОН, 5 марта. (ТАСС). Как официально сообщается, вчера, днем американские бомбардировщики совершили налет на различные об'екты Германии и Голландии. Одно из соединений достигло важного железнодорожного немецкого узла Гамм, не встретив отпора со стороны противника. Отмечены прямые попадания. На обратном пути произошло несколько воздушных боев, во время которых сбито 14 вражеских самолетов.

Другое соединение «летающих крепостей» атаковало верфи в Роттердаме.

Соединения английских бомбардировщиков совершили прошлой ночью налет на Западную Германию.

—⊙—

Последствия бомбардировки Берлина

СТОКГОЛЬМ, 5 марта. (ТАСС). Как сообщает берлинский корреспондент газеты «Нюа даглитт аллеханда», последняя бомбардировка Берлина поставила перед пожарными командами чрезвычайно трудные задачи. Им пришлось до пределов напрягать все свои силы. Значительно повреждены дома Тиргартена и юго-западной части Берлина. Во многих семьях имеются убитые. В воззвании берлинского обер-бургомистра Штеера к населению говорится, что последняя бомбардировка причинила столице серьезные разрушения и что необходимо использовать всю наличную рабочую силу для расчистки улиц от обломков и ремонта зданий.

Англо-германская война на море. Экипаж английского тральщика приготовился отражать нападение противника.

Налет германской авиации на Лондон

ЛОНДОН, 4 марта. (ТАСС). Агентство Рейтер передает, что в ночь на 4 марта германская авиация произвела 2 кратковременных налета на Лондон и центральные графства.

—⊙—

Военные действия в Тунисе

ЛОНДОН, 5 марта. (ТАСС). По официальному сообщению, вчера в городе Седженане (Северный Тунис) продолжалось сражение. В результате развернувшихся на улицах города боев, атака противника была приостановлена.

Передовые отряды французских войск захватили 4 марта Нефту, на западном берегу соленого озера Шотт Джерид.

Тематика лекций, докладов и бесед, рекомендованная отделом пропаганды и агитации Обкома ВКП(б) на ближайшее время

1. Красная Армия в великих сражениях с немецкими захватчиками заложила прочный фундамент для победы над врагом.

2. Величайшее в истории войн сражение у стен Сталинграда.

3. Причины поражения немецких войск и успехов Красной Армии за последние три месяца.

4. Красная Армия—армия смертельной борьбы с гитлеровскими войсками, армия мстителей за насилия и унижения, причиняемые немецко-фашистскими подлецами.

5. Партия большевиков—вдохновитель и организатор побед Красной Армии.

6. Товарищ Сталин — величайший полководец современности и организатор побед над немецко-фашистскими войсками.

7. Задачи советского народа и Красной Армии в решающий момент Отечественной войны.

8. Дадим наступающей Красной Армии больше вооружения и боеприпасов.

9. Подготовка и проведение весеннего сева — важнейшая военно-хозяйственная задача.

10. Окружим заботой и вниманием семьи защитников Родины.

ДАГЕСТАНСКАЯ КОНЦЕРТНАЯ БРИГАДА НА ФРОНТЕ

Осенью прошлого года Управление по делам искусств при СНК ДАССР создало фронтовую концертную бригаду для обслуживания бойцов и командиров Красной Армии. В состав бригады вошли актеры, работавшие в Дагестане тт. Лекарев, Смирнов, Аллахвердов, Мурадова, Базилевич, Абасов, Цветкова, Эстрада, художественный руководитель Платонов и директор Иванов.

В период подготовки репертуара концертная бригада обслуживала бойцов и командиров, находящихся на излечении в госпиталях Махач-Кала. 8 декабря бригада выехала в Действующую армию. Недавно бригада прислала письмо в Управление по делам искусств:

«Нам пришлось работать на фронте в суровые зимние месяцы, — пишут актеры. Но мы не пугались ни холодных ветров, ни крепких морозов, ни трудностей походной жизни, ибо нас согревало, вселяло бодрость и силу непреодолимое желание помочь своим искусством общему делу разгрома ненавистного врага. Обычно нам приходилось выступать под открытым небом или в землянке и очень редко в сельской хате. Несмотря на непривычность условий, концерты наши проходят успешно. Фронтовики встречают нас тепло».

В письме приведены отзывы бойцов и командиров о выступлениях фронтовой концертной бригады.

Командир Н-ской части капитан Варьян и заместитель командира по политчасти старший лейтенант ириллов пишут:

«Концерты мастеров дагестанского советского искусства произвели на бойцов и командиров нашей части исключительно хорошее впечатление. Эти выступления рождают чувства патриотизма, любовь к Родине и жгучую ненависть к врагу. Личный состав командования части выносит искреннюю благодарность коллективу фронтовой концертной бригады».

Гвардии капитан Тимошенко называет артистов «фронтовыми друзьями».

Актеры далее в своем письме пишут: «Работа нашей концертной бригады не ограничивается только обслуживанием бойцов и командиров. С момента наступления Красной Армии, мы стали давать концерты и для населения освобожденных районов. Особенно памятным был для нас концерт в станице Солдатско-Александровской, где вчера вечером здесь были немцы. Еще валяются на улицах станицы трупы немецких солдат, груды сожженных машин. А сегодня со сцены полуразрушенного, холодного и неуютного театра слышится голос советского актера... Каждый номер концерта, построенный на современной патриотической тематике, сопровождался долгими и восторженными аплодисментами в честь Красной Армии и славной советской Родины».

ШАХМАТЫ

Сеансы гроссмейстера С. Флора в Махач-Кала и на Двигательстрое

Гроссмейстер Сало Флор, изгнанный фашистами из родной Чехословакии и с тех пор постоянно живущий в СССР, пользуется большой популярностью среди советских шахматистов.

13 и 14 марта гроссмейстер Флор даст в Махач-Кала и на Двигательстрое два сеанса одновременной игры на 60 досках и проведет несколько партий против сильнейших шахматистов Дагестана.

В Комитете по делам физкультуры и спорта проходит регистрация квалифицированных шахматистов, желающих принять участие в сеансах. Ежедневно проводятся тренировки. Намечено проведение лучшими шахматистами города сеансов одновременной игры в госпиталях, школах и т. д.

Ответственный редактор [illegible]

ОБЪЯВЛЕНИЯ

КИНО-ТЕАТР «ТЕМП»

Со 2 марта 1943 г. демонстрируется новый звуковой художественный фильм:

«Как закалялась сталь»

Управление сетями Электротока доводит до сведения населения, что с 1 марта по 20 марта 1943 года производится

ПЕРЕРЕГИСТРАЦИЯ АБОНЕНТОВ.

При перерегистрации необходимо пред'явить абонемент и последнюю квитанцию об уплате за электроэнергию в расчетный отдел бухгалтерии (Комсомольская, 3-23).

Лица, не прошедшие перерегистрацию, исключаются из числа абонентов Электротока и не предусматриваются обеспечением электроэнергией на 1943 год.

ТРЕБУЮТСЯ:

Управлению НКсвязи ДАССР в аппарат Управления—ревизоры-бухгалтеры, бухгалтеры и счетоводы для работы в районных конторах связи. Обращаться: Почтамт. III-й этаж, к главному бухгалтеру.

Дагторгу —на постоянную работу два товароведа и агроном. Обращаться в отдел кадров Дагторга, Буйнакская, 13.

Водкантресту—землекопы, слесари, канализаторы, сторожа, механик по автоделу, ученики по слесарному делу. При тресте имеется столовая. Одинокие обеспечиваются общежитием. Обращаться в дирекцию.

Телефоны: зам. ответ. редактора и отдел партийной жизни—1-05, ответ. секретаря и промышленно-транспортный отдел — 8-04, общий — 3-22, отделов: военно-оборонного и сельскохозяйственного — 2-48, писем и рабсельнкоров — 9-80, выпускающего — 8-44, издательства — 1-87, отдела об'явлений и заказов — 2-11.

С—3329. Адрес редакции и издательства: гор. Махач-Кала, Пушкинская, 6. Типография издательства «Дагестанская правда». Заказ № 215.

Пролетарии всех стран, соединяйтесь!

ДАГЕСТАНСКАЯ ПРАВДА

ОРГАН ДАГЕСТАНСКОГО ОБКОМА, МАХАЧКАЛИНСКОГО ГОРКОМА ВКП(б) И ВЕРХОВНОГО СОВЕТА ДАССР

№ 55 (6319) | Воскресенье, 7 марта 1943 г. | Цена 20 коп.

Верховному Главнокомандующему вооруженными силами СССР товарищу И. В. Сталину присвоено военное звание Маршала Советского Союза.

Слава гениальному полководцу, организатору побед Красной Армии!

Под водительством великого Сталина—вперед, за разгром немецких оккупантов и изгнание их из пределов нашей Родины!

МАРШАЛ СОВЕТСКОГО СОЮЗА ТОВАРИЩ СТАЛИН

Весь многомиллионный советский народ, все свободолюбивое человечество, борющееся против кровавых сил фашизма, с огромным под'емом и большим удовлетворением встретит Указ Президиума Верховного Совета СССР о присвоении нашему вождю, гениальному полководцу Иосифу Виссарионовичу Сталину высшего военного звания — звания Маршала Советского Союза.

Сталин! С его именем связано создание и победы Красной Армии на многочисленных фронтах борьбы советского народа против внутренней контрреволюции и иностранной интервенции. Его трудами, его постоянной, неустанной заботой о вооруженных силах Советского государства выпестована наша родная Красная Армия, мощь, стойкость, великолепные военные качества которой вызывают искреннее восхищение во всем мире и наводят страх и ужас на врагов.

Наиболее полно сила и мощь Красной Армии проявились в дни великой Отечественной войны против немецко-фашистских захватчиков. Красная Армия не только выдержала натиск огромной военной немецко-фашистской машины, против которой не могло устоять ни одно государство на континенте Европы, но сумела от обороны перейти к блестяще организованному наступлению. Всему миру известны потрясающей силы удары, нанесенные нашей армией по фашистским захватчикам в суровых, трудных условиях зимы этого года. Сталинград, Ростов, Харьков, Ворошиловград, Великие Луки, Краснодар, Ставрополь, Курск, прорыв блокады Ленинграда и многие другие пункты боев Красной Армии против немецко-фашистских захватчиков войдут в историю военного искусства побеждать.

«Очевидно, — писала английская газета «Таймс», — мы имеем дело с совершенно новой стратегией... Перед Европой стоит совершенно новая, советская армия с новой стратегией».

Эта новая стратегия — сталинская стратегия, это сталинское военное руководство. Непревзойденный гений товарища Сталина смял, опрокинул стратегию германских фашистских генералов, считавшихся самыми лучшими, непобедимыми полководцами.

Перед всем миром засверкал сталинский стратегический победоносный гений.

«Советское военное искусство,— говорил товарищ Щербаков в докладе, посвященном XIX годовщине со дня смерти Ленина, — поднятое товарищем Сталиным на уровень, достойный нашей великой страны, уже принесло свои плоды в виде серьезных побед Красной Армии и тяжелых поражений армии противника».

По мудрому стратегическому плану товарища Сталина началось и успешно продолжается массовое изгнание врага из нашей страны.

Нам предстоят еще трудные, кровопролитные бои. Но мы знаем, что мы победим, потому что нас ведет к победе гениальный полководец современности, любимый народом вождь партии, государства, Верховный Главнокомандующий всеми вооруженными силами страны Советов, Маршал Советского Союза товарищ Сталин!

ДА ЗДРАВСТВУЕТ МАРШАЛ СОВЕТСКОГО СОЮЗА ТОВАРИЩ СТАЛИН!

УКАЗ

Президиума Верховного Совета СССР

О присвоении Верховному Главнокомандующему вооруженными силами СССР СТАЛИНУ И. В. военного звания Маршала Советского Союза

Верховному Главнокомандующему вооруженными силами СССР СТАЛИНУ Иосифу Виссарионовичу присвоить военное звание Маршала Советского Союза.

Председатель Президиума Верховного Совета СССР
М. КАЛИНИН.

Секретарь Президиума Верховного Совета СССР
А. ГОРКИН

Москва, Кремль. 6 марта 1943 года.

В ПОСЛЕДНИЙ ЧАС

Наши войска заняли город Гжатск

В результате двукратного штурма наши войска овладели городом ГЖАТСК. Захваченные трофеи подсчитываются.

СОВИНФОРМБЮРО.

ОТ СОВЕТСКОГО ИНФОРМБЮРО

Утреннее сообщение 6 марта

В течение ночи на 6 марта наши войска вели наступательные бои на прежних направлениях.

* * *

Южнее и юго-западнее Ржева наши войска продвигались вперед, заняли свыше 30 населенных пунктов, в том числе железнодорожную станцию Осуга. Наступающие советские части в нескольких местах переправились через реку Осуга. В боях с упорно сопротивляющимся противником уничтожено до 800 немецких солдат и офицеров. Захвачены трофеи: 3 самолета, 57 танков, 8 орудий, много минометов и пулеметов. Взято в плен более 100 вражеских солдат и офицеров.

* * *

Западнее Ростова-на-Дону наши части вели огневой бой с противником. В районе Н-ских высот наши бойцы отбили контратаку гитлеровцев и уничтожили до 100 немецких солдат и офицеров. Захвачено орудие, 70 винтовок и 6 тысяч патронов.

* * *

Юго-западнее Ворошиловграда подвижные отряды Н-ской части зашли в тыл противнику и атаковали его. Советские бойцы уничтожили до роты гитлеровцев и сожгли два немецких танка.

* * *

Северо-западнее Харькова бойцы Н-ской части овладели одним населенным пунктом, в боях за который уничтожено до 200 гитлеровцев, 2 немецких танка, 4 орудия, 15 автомашин с боеприпасами и 6 автоцистерн с горючим.

* * *

Западнее Севска наши войска вели наступательные бои и заняли несколько населенных пунктов. Противник оказывает упорное сопротивление и часто переходит в контратаки. Отбивая контратаки гитлеровцев, части Н-ского соединения уничтожили свыше 400 немецких солдат и офицеров и взяли 100 пленных. На другом участке происходили ожесточенные бои за один населенный пункт, который несколько раз переходил из рук в руки. Ночью наши бойцы выбили противника и закрепились в этом населенном пункте.

* * *

Партизанский отряд, действующий в одном из районов Украины, пустил под откос 3 воинских эшелона противника с вооружением и боеприпасами. Разбиты 3 паровоза и около 70 вагонов и платформ. Партизаны этого же отряда сбили немецкий транспортный самолет «Юнкерс 52». Экипаж самолета в составе 7 человек разбился. Другой отряд украинских партизан совершил налет и истребил немецкий гарнизон, расположенный в районном центре. Захвачены 19 винтовок, 7 автоматов и несколько автомашин.

* * *

На одном из участков Центрального фронта на сторону Красной Армии перешла группа солдат 161 немецкой пехотной дивизии. В составе группы 15 поляков и 2 немца. Перебежчик Станислав П. рассказал: «Я прибыл на фронт 27 февраля. Нам все время вдалбливали в голову, что немецкая армия непобедима. Теперь солдаты видят, что «непобедимая армия» терпит одно поражение за другим, и перестают верить немецкой пропаганде. У географических карт часто возникают оживленные споры о положении на фронте. Некоторые солдаты говорили, что русские за время зимнего наступления заняли большую территорию, чем немецкая армия за весь 1942 год. Офицеры пресекают попытки солдат обсуждать события на фронте. Недавно у всех солдат из'яли географические карты России».

* * *

Французские патриоты усиливают борьбу против немецких оккупантов. Вольные стрелки разрушают коммуникации врага, уничтожают подвижной состав на железных дорогах. В департаменте Кот д'Ор пущен под откос немецкий воинский эшелон с военными грузами. Разбиты 22 вагона и паровоз. В районе Грэ вольные стрелки организовали столкновение двух немецких поездов. В Бресте патриоты бросили бомбу в штаб немецкой части. В результате взрыва убито 18 гитлеровцев.

(Окончание см. на 2-й стр.).

ОТ СОВЕТСКОГО ИНФОРМБЮРО

Вечернее сообщение 6 марта

6 марта наши войска в результате двукратного штурма овладели городом Гжатск.

На других участках фронта наши войска вели наступательные бои на прежних направлениях.

* * *

5 марта частями нашей авиации на различных участках фронта уничтожено или повреждено не менее 10 танков, до 100 автомашин с войсками и грузами, подавлен огонь 15 артиллерийских батарей, взорвано 4 склада противника с боеприпасами.

* * *

Южнее и юго-западнее Ржева наши войска вели успешное наступление и заняли несколько десятков населенных пунктов, захвачены большие трофеи, которые подсчитываются. Уничтожено свыше 1.000 немецких солдат и офицеров. Захвачены пленные.

* * *

Наши войска овладели городом Гжатск. Немцы, использовав естественные рубежи и реку Гжать, укрепили все подступы к городу. После Ржева город Гжатск был одним из нескольких наиболее сильных опорных пунктов вражеской обороны. В результате ожесточенных боев наши части заняли десятки населенных пунктов, обошли город с севера и юга и после двукратного штурма овладели Гжатском. Только сегодня в боях на этом участке уничтожено более полка немецкой пехоты. Захваченные трофеи подсчитываются.

* * *

Западнее Ростова-на-Дону разведывательные отряды Н-ской части совершили внезапный налет на вражеский опорный пункт. Наши бойцы истребили гарнизон противника, захватили 12 пулеметов, много винтовок, 10 тысяч патронов и прочно закрепились в занятом опорном пункте.

* * *

Юго-западнее Ворошиловграда части Н-ского соединения вели бои с танками и мотопехотой противника. По неполным данным, истреблено до батальона немецкой пехоты, подбито и сожжено 32 танка противника. Огнем из пехотного оружия сбито два немецких самолета.

* * *

Западнее Суджа наши войска продолжали наступление и заняли несколько населенных пунктов. В районе одного из этих населенных пунктов противник бросил в контратаку против наших подразделений 10 танков. Советские бронебойщики подбили 5 немецких танков. Остальные танки и следовавшая за ними пехота противника быстро отступили, не дойдя до наших позиций.

* * *

Западнее Севска наши войска продолжали наступление. Несмотря на глубокий снег и пургу, Н-ская часть продвинулась вперед и заняла 5 населенных пунктов. Уничтожено до 400 немецких солдат и офицеров. Захвачены пленные и большие трофеи. Самоотверженно работают советские связисты. В сильную метель красноармеец Бондарев за два часа наладил связь на протяжении 8 километров. Связисты отделения, где командиром сержант Хоботов, работая на линии, подверглись нападению 12 немецких автоматчиков. Бойцы-связисты убили 5 немцев, а остальных обратили в бегство. Отделение выполнило боевое задание в срок.

* * *

Партизанский отряд, действующий в одном из районов Витебской области, в конце февраля вел ожесточенные бои с большими силами противника. Советские патриоты отразили одну за другой несколько атак гитлеровцев и истребили до 300 немецко-фашистских захватчиков.

* * *

Ниже публикуется акт о зверствах немецко-фашистских мерзавцев в селе Кубань, Орловской области: «С того дня, как немецкие захватчики ворвались в село Кубань, для нас началась каторжная жизнь. Немцы без всяких причин расстреляли колхозников: Ивана Марохина, Алексея Якушина, Фому Мельникова, Ивана Писарева и многих других. Гитлеровские гады изнасиловали Варвару Ж., надругались над Мариной Мельниковой, а затем убили ее. Свыше 200 жителей села перебывали в подвалах немецкой комендатуры, где они подверглись порке и взяческим издевательствам. Фашисты изуродовали наше село, разрушили школу, молочно-товарную ферму, колхозные постройки и много домов колхозников. Во всем селе нет ни одного человека, которого бы не ограбили гитлеровские бандиты, нет ни одного дома, в котором не осталось бы следов немецкого разбоя и разрушения. Мы уверены, что Красная Армия отомстит немецко-фашистским убийцам за наши мучения и очистит родную советскую землю от фашистской падали». Акт подписали: член сельского совета Иван Королев, учительница Анисья Рудакова, колхозники — Александр Хохаев, Оксана Лаврухина и другие.

Создадим мощный фронтовой фонд колхозной помощи

ПРЕДСЕДАТЕЛЬ КОЛХОЗА МАНГУШЕВ ГАЗИ ВНЕС 400 килограммов зерна и 100 килограммов картофеля

МАХАЧ-КАЛА.

Секретарю Обкома ВКП(б) тов. Алиеву

Поддерживая инициативу участников республиканского совещания сельского партийного, советского и колхозного актива о создании фронтового фонда колхозной помощи, я внес в этот фонд 400 килограммов зерна и 100 килограммов картофеля.

Пусть мой скромный взнос еще раз продемонстрирует нерушимую сталинскую дружбу народов СССР.

МАНГУШЕВ ГАЗИ.

Председатель колхоза имени Жданова, селения Хурхи, Лакского района.

КУМУХ.

ПРЕДСЕДАТЕЛЮ КОЛХОЗА ИМ. ЖДАНОВА тов. МАНГУШЕВУ

Обком партии выражает благодарность Вам, товарищ Мангушев, за Ваше активное участие в создании фронтового фонда колхозной помощи.

Секретарь Дагестанского Обкома ВКП(б) А. АЛИЕВ.

МАХАЧ-КАЛА.

Секретарю Обкома ВКП(б) тов. Алиеву

Воодушевленные успешным наступлением Красной Армии и приказом Верховного Главнокомандующего товарища Сталина, мы, колхозники и колхозницы маленького аула Хури, Лакского района, в течение одного часа внесли из личных запасов во фронтовой фонд колхозной помощи 1618 килограммов зерна и 1280 килограммов картофеля. Колхозник тов. Омаров Абдул-Муталиб внес 200 килограммов зерна и 100 килограммов картофеля, колхозник Гаджиев Гаджи-Муса — 200 килограммов зерна и 150 килограммов картофеля, Гаджиев Гаджи-Бутта — 150 килограммов зерна и 100 килограммов картофеля, Багиев Джелаутдин — 200 килограммов зерна и 100 килограммов картофеля. Юсупов Ярали — 200 килограммов зерна и 100 килограммов картофеля.

Поступление зерна и картофеля продолжается.

По поручению колхозников: Омаров, Гаджиев, Багиев, Юсупов.

КУМУХ.

СЕКРЕТАРЮ ЛАКСКОГО РАЙКОМА ВКП(б) тов. ЦАХАЕВУ

Обком партии выражает благодарность колхозникам Омарову Абдул-Муталибу, Гаджиеву Гаджи-Муса, Гаджиеву Гаджи-Бутта, Багиеву Джелаутдину, Юсупову Ярали за их активное участие в создании фронтового фонда колхозной помощи.

Секретарь Дагестанского Обкома ВКП(б) А. АЛИЕВ.

МАХАЧ-КАЛА.

Секретарю Обкома ВКП(б) тов. Алиеву

Я внес из своих личных запасов во фронтовой фонд колхозной помощи 400 килограммов зерна. Кроме того, я внес в фонд помощи семьям фронтовиков 50 килограммов зерна, 1.000 рублей деньгами, 3 пары детской обуви, 3 пары белья.

Я готов отдать все, если понадобится и свою жизнь, для ускорения нашей окончательной победы.

Смерть немецким оккупантам!

МАММА БУТАЕВ.

Колхозник колхоза аула Шара, Лакского района.

КУМУХ.

КОЛХОЗНИКУ КОЛХОЗА . ШАРА тов. МАММА БУТАЕВУ

Обком партии выражает благодарность Вам, товарищ Мамма Бутаев, за Ваше активное участие в создании фронтового фонда колхозной помощи.

Секретарь Дагестанского Обкома ВКП(б) А. АЛИЕВ.

СЕРГОКАЛИНЦЫ УЖЕ СОБРАЛИ 10 ТОНН

СЕРГО-КАЛА, 6 марта. (По телефону). Районная комиссия по руководству сбором семян во фронтовой фонд колхозной помощи получила сведения о первых итогах сбора по 11 колхозам. По неполным данным, в районе уже собрано 5.315 килограммов пшеницы, 2.091 килограмм ячменя, 859 килограммов кукурузы, 107 килограммов проса, 1.412 килограммов картофеля, а всего до 10 тонн посевного материала.

Председатель колхоза «Коммуна» тов. Шахмандаров Шангерей внес из своих личных запасов 275 килограммов зерна, председатель колхоза им. Сулеймана Стальского тов. Рамазанов Алхивал—335 килограммов зерна.

Ш. РАМАЗАНОВ.

Секретарь Сергокалинского райкома ВКП(б).

— ⊙ —

ВКЛАДЫ ЛАКЦЕВ

КУМУХ, 6 марта. (По телефону). С небывалым патриотическим под'емом начался в колхозах района сбор семян во фронтовой фонд колхозной помощи. Сейчас подведены итоги сбора за первый день. Только по 11 артелям колхозники внесли из своих личных запасов 16.057 килограммов зерна и 1.580 килограммов картофеля.

Колхозники артели «Красное знамя», сел. Унчукатль, внесли 3.500 килограммов зерна, колхозники артели сел. Камакал — 2.280 кг. зерна, колхозники артели им. Буденного, сел. Читур — 1.000 килограммов.

Примеры исключительно высокого патриотизма показали в первый день сбора многие колхозники артелей им. XVIII партс'езда, им. Жданова и им. Орджоникидзе.

Самый крупный вклад во фронтовой фонд колхозной помощи сделал в этот день председатель колхоза им. Жданова, сел. Хурхи, тов. Мангушев Гази. Он внес из своих личных запасов 400 килограммов пшеницы и 100 килограммов картофеля. Рядовой колхозник артели им. Орджоникидзе стахановец Мамма Бутаев внес в фонд 400 килограммов пшеницы.

Сбор семян во фронтовой фонд колхозной помощи продолжается.

Ибрагим ЧАЛАБОВ. (Наш корр.).

Советская женщина в дни Отечественной войны

★

В. ГРИЗОДУБОВА.

Подполковник, Герой Советского Союза

★

Международный женский день советский народ отмечает сейчас в обстановке суровой и жестокой борьбы с немецко-фашистскими захватчиками.

На примере СССР весь мир видит, какую великую силу представляют собой раскрепощенные женщины и как значительна их роль в жизни государства, обеспечившего им полный расцвет сил и способностей.

На фронте они храбро и беззаветно помогают нашим бойцам и командирам громить ненавистного врага. Бесстрашные советские девушки под жестоким огнем выносят с поля боя раненых. В госпиталях они с материнской нежностью ухаживают за ранеными бойцами.

В тылу выросли новые отряды женщин санитарок и медсестер, фельдшериц и врачей. Бывшие домашние хозяйки пришли на заводы и заняли места у станков. Они опускаются в шахты, бурят нефтяные скважины. Они возглавляют партийные и советские органы, управляют колхозами. Они шьют белье для красноармейцев, заботятся об их семьях. Они ведут сердечную переписку с бойцами и отдают для раненых воинов свою кровь. Трудно перечислить всю разнообразную и плодотворную работу наших женщин!

Всему миру известно имя Людмилы Павличенко, замечательного снайпера, уничтожившего в боях за Севастополь свыше 300 немцев. Там же прославилась военфельдшер Мария Лесовая, вынесшая за один день с поля боя 21 раненого с оружием.

По всему Западному фронту гремит слава командира санитарной роты Веры Крыловой. С первых дней войны она добровольцем пошла на фронт и теперь имеет звание гвардии капитан-интенданта. Ольга Пинчук, бывшая телефонистка в гор. Рузе, пошла связисткой в Красную Армию и не раз восстанавливала связь в тяжелой боевой обстановке. Можно назвать сотни и тысячи имен девушек, прославившихся на фронтах Отечественной войны.

В авиации советская женщина заняла почетное место еще до войны, она сохранила его и в дни боев с фашистами. Погибшая при исполнении служебных обязанностей отважная летчица, Герой Советского Союза майор М. Раскова с первых дней Отечественной войны заняла свое место в строю военных летчиков в Действующей Армии. Она была командиром бомбардировочного авиаполка.

Недавно приказом Народного Комиссара Обороны 588-ой ночных бомбардировщиков авиационный полк за проявленную в боях с врагом отвагу, стойкость, мужество, организованность и дисциплину преобразован в гвардейский. Во главе этого полка стоит отважный командир—женщина, гвардии майор Е. Д. Бершанская.

А в тылу у врага среди народных мстителей самоотверженно действуют наравне с мужчинами героические партизанки. У них особый счет с гитлеровскими насильниками, убийцами и грабителями. Свободная советская женщина испила под властью немецких захватчиков всю чашу человеческого горя и страданий. Гитлеровские мерзавцы надругались над честью женщины, отняли у нее человеческое достоинство, превратили в рабыню. Фашистские головорезы не щадят никого. Страдания и слезы матерей, сестер наших вопиют о мщении. И советские женщины-партизанки всеми доступными им средствами мстят врагу, вероломно напавшему на нашу любимую Родину.

К незабываемым подвигам Зои Космодемьянской и Лизы Чайкиной, отдавшим жизнь за народ, прибавились новые десятки и сотни. Героизм, стойкость и беззаветная храбрость советских девушек останутся в веках немеркнущим памятником величия человеческой души и пламенной любви к Родине.

Миллионы советских женщин, и старых и молодых, самоотверженно работают в нашем тылу. За время войны женщина стала решающей силой в колхозной деревне. Она заменила мужчину на многих решающих участках колхозного производства. Женщины руководят колхозами, водят тракторы и комбайны. Многие из них на административно-хозяйственной, советской, партийной и комсомольской работах проявляют такие способности, такую инициативу и выдержку, которым могли бы позавидовать мужчины.

Женщины хорошо поработали на весеннем севе 1942 года. Еще лучше показали они себя на уборке богатого урожая.

Во Всесоюзном социалистическом соревновании трактористок весною 1942 года приняло участие почти 165 тысяч трактористок. Особенно выделилась своими успехами бригада комсомолки Даши Гармаш, из Рыбновской МТС, Рязанской области. Ее бригада вспахала каждым трактором 1.296 гектаров вместо 487 по плану. Сотни и тысячи трактористок вырабатывали на тракторах по две, три и даже четыре нормы.

«Женщины в колхозе — большая сила»,—сказал товарищ Сталин на первом Всесоюзном с'езде колхозников-ударников в феврале 1933 года. Теперь, в дни войны, особенно ярко проявляется значение этой силы, которую вырастил и умножил колхозный строй.

В промышленном производстве советская женщина-работница всегда занимала заметное место. Достаточно сказать, что одних только инженеров и техников-женщин в 1939 г. в промышленности было свыше 100 тысяч, женщин-научных работников 12,5 тысяч. В дни войны в промышленность влились новые сотни тысяч женщин. Старые заслуженные мастера с большой похвалой отзываются о способностях своих учениц-женщин, которые быстро, по-военному овладевают техникой.

* * *

Приказ товарища Сталина, посвященный 25-летию Красной Армии, зовет к новому напряжению творческих сил народа, ибо враг еще не побежден, он еще силен. Впереди еще много трудностей, лишений и жертв. Нам предстоит еще суровая, упорная борьба.

Будем же еще с большей энергией работать на благо любимой Родины, будем со всем народом неустанно ковать победу над лютым, злобным и коварным врагом.

Смерть немецким захватчикам!

ЗАВТРА МЕЖДУНАРОДНЫЙ КОММУНИСТИЧЕСКИЙ ЖЕНСКИЙ ДЕНЬ

Плечом к плечу в одном строю с мужчинами борются советские женщины за победу над врагом

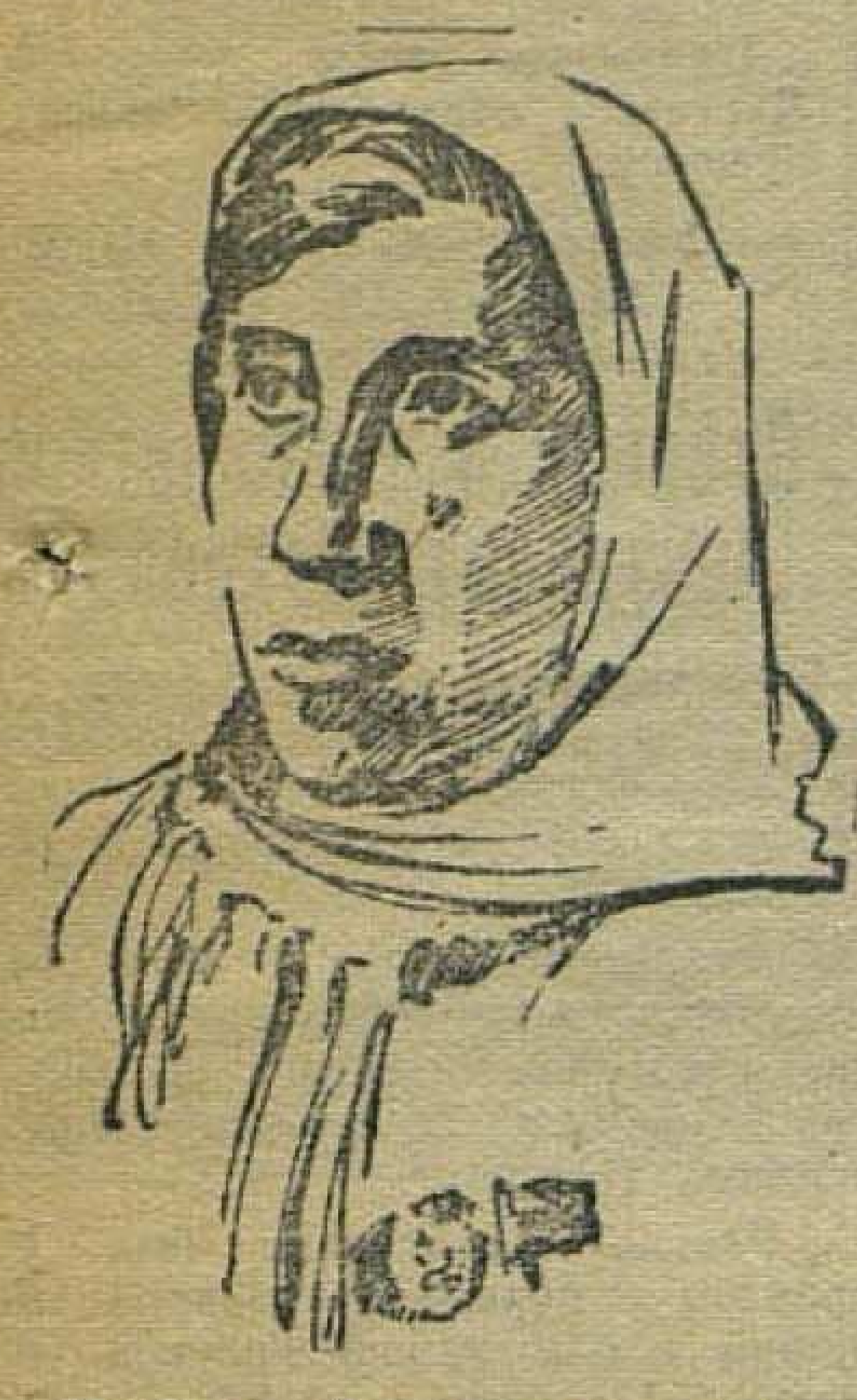

Любовь Давыдова — старший мастер баночного цеха Махачкалинского консервного завода, депутат Верховного Совета ДАССР, награжденная орденом «Знак почета».

КОГДА МУЖЧИНЫ УШЛИ НА ФРОНТ...

У станков стали женщины

Уезжая на фронт, Ахмедов хотел отвезти жену в родной аул. Но Патимат не согласилась.

— Пойду работать на твоем станке.

Вскоре пришла весть, что Ахмедов погиб на фронте. Патимат подавила тяжелое горе и еще настойчивее взялась за работу. За самоотверженный труд правительство наградило ее медалью «За трудовую доблесть». Когда кончается рабочий день, Патимат изучает винтовку.

— Буду снайпером и отомщу за мужа.

Сотни женщин пришли на завод Двигательстрой в дни войны и успешно заменили своих мужей, братьев и отцов, сражающихся на фронте. Уже в дни войны из аула Вачи, Кулинского района, на завод пришла Гусейнова Айшат. Вначале она работала обрубщицей, а недавно овладела специальностью котельщицы и систематически перевыполняет задание. Айшат награждена орденом Красной Звезды.

Горянки Гергиева Атта и Халилова Бекке второй месяц работают на заводе, но за это время они завоевали славу дисциплинированных, аккуратных работниц. Евдокия Черкашина, награжденная медалью «За трудовое отличие», лучше всех на участке мастера тов. Калюжного ухаживает за оборудованием и выпускает продукцию самого высокого качества.

* * *

Работа фабрики не нарушилась

До войны здесь работало больше 30 мужчин. Они работали сменными механиками, настройщиками. Теперь на трикотажной фабрике им. Долорес Ибаррури только 5 мужчин. Все остальные — женщины. С уходом мужчин ни один станок не остановился, нормальная работа предприятия не нарушилась ни на один день.

Фабрика неплохо выполняет задания. В январе и феврале план перевыполнен. На фабрике нет ни одной работницы, которая не выполняла бы норм выработки. Многие дают по две и больше норм. Работница Исаева вырабатывает больше трех норм, тт. Щеглова, Фролова, Брикова и Мотукаева — по две с половиной нормы, тт. Гордиенко, Труфанова и Шевченко — по две нормы.

РОЗА ПАШАЕВА

По утрам Роза ходила в школу. Шумная, драчливая детвора мгновенно утихала и выстраивалась в гусиный ряд. Роза подавала команду, и малыши серьезно и сосредоточенно, нахлобучив папахи, маршировали по школьному двору и повторяли движения, которые им показывала преподавательница физкультуры. А в синем небе Карабудахкента светило веселое солнце, в садах цвел миндаль...

Это было счастливое время. Во время летних каникул Роза Пашаева — уполномоченная по делам физкультуры — ездила в аулы, работала с молодежью, веселилась, играла в волейбол, каталась на велосипеде.

* * *

...Севастополь. Город-герой. Он один врукопашную отбивался от врагов. Фашистская мразь, закованная в броню, сдавливает ему горло. Но он живет, он не сдается.

Все забрызгано ошметками металла и кровью. Воронки от бомб и снарядов зияют, как рваные раны. И эту землю, как сокровище, как самое дорогое, отстаивают советские бойцы.

Бойцы отстаивают землю, а медицинская сестра Пашаева отстаивает их жизни.

Нет синего неба над головой — есть смрад пожарищ. Не цветет миндаль — деревья выворочены с корнем.

Идет кровопролитный бой. Маленькая, смуглая девушка с большими озабоченными глазами ползет через воронки, через изуродованные стволы деревьев. Рядом взрыв. Девушка приникает к земле, секунду недвижима и ползет дальше—в самое пекло боя. Раненый! Девушка быстро перевязывает бойца и ползет с ним назад, не забыв захватить и оружие. Длинный путь труден до стона. Но девушка знает: чем скорее вынесет она раненого с поля боя, тем больше шансов его спасти. А разве не счастье сознавать, что ты спасаешь жизнь бойца, которого ждет с победой семья?

Только в одном бою под градом пуль, под ураганным огнем артиллерии, под жестокой бомбежкой Роза Пашаева вынесла в безопасное место двадцать восемь раненых бойцов.

И Родина увидела девушку, оценила ее труд. Роза Пашаева была награждена орденом Красной Звезды.

И в последующих боях медицинская сестра Роза Пашаева также умело и храбро выполняла свой долг. Страна вторично отметила ее подвиги. На груди отважной патриотки засияла вторая награда—медаль «За боевые заслуги».

Роза нашла свое большое счастье—оно в беззаветном служении Родине.

Дм. ТРУНОВ.

В ГОРНОМ УЩЕЛЬИ...

Айшат Амирова, бригадир колхоза им. Чапаева, шла на колхозные луга. В темном ущельи она встретила двух незнакомцев. Они окликнули ее:

— Покажи нам дорогу к водному бассейну. Напиться хотим.

Айшат почувствовала неладное. Напиться можно и в ауле, до которого всего несколько минут ходу, и нет нужды пробираться до бассейна, находящегося далеко в горах.

Айшат не сомневалась, что перед ней враги. В то время гитлеровские орды были у границ Дагестана. Отважная горянка потребовала у пришельцев документы. Незнакомцы старались отделаться шутками.

— Покажите документы, — настаивала Айшат.

— Ну и женщина! Вот наши документы, — и поднесли к лицу Айшат два здоровенных кулака.

— Эй, люди! — начала звать она на помощь.

Тогда один из незнакомцев шепнул ей на ухо:

— Зачем кричишь! Укажи дорогу, денег дадим. Много денег...

— Я не торгую Родиной! — гордо сказала Айшат.

Видя, что от женщины не так легко отвязаться, а на дороге каждую минуту могут появиться люди, пришельцы, пригрозив Айшат оружием, бросились в горы. Следом, прячась за камнями и в кустарниках, бежала Айшат. К счастью, она повстречала колхозника Исаева Магомеда. Магомед стал выслеживать убегающих, а Айшат поспешила в аул собирать людей. Вскоре почти все жители аула были в горах, где засели враги, и окружили их.

Расстреляв все патроны, враги вынуждены были сдаться. Они оказались крупными фашистскими диверсантами. Подлую деятельность врагов во-время пресекла советская патриотка, коммунистка Айшат Амирова, горянка из Гунибского района.

Ал. ШМОНИН.

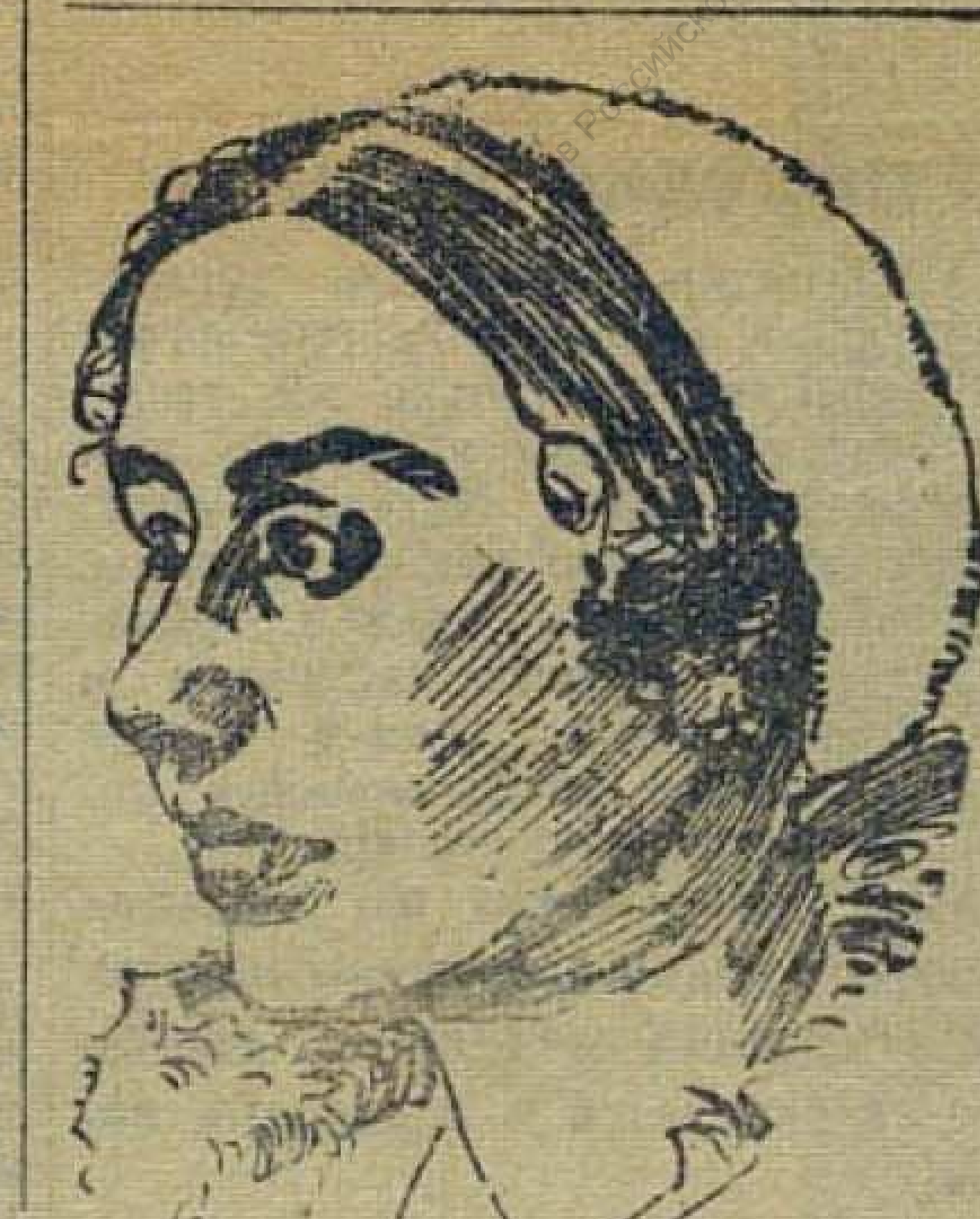

Гуснеева Шрифа — врач эвакогоспиталя, награжденная к 25-летию Красной Армии медалью «За боевые заслуги».

Горянки—Красной Армии

Женщины Левашинского района помогают родной Красной Армии самоотверженным трудом в колхозах, денежными взносами в фонд строительства танков и самолетов, сбором теплых вещей для фронтовиков.

Секретарь парторганизации с. Мекеге, сестра народного героя Багатырева Хамис внесла на строительство авиаэскадрильи им. Алибека Багатырева 50 тысяч рублей. Кроме того, она внесла в фонд постройки танковой колонны «Шамиль» 2.000 рублей и в подарок фронтовикам 8 овчин, 2 кожи, 12 килограммов шерсти, отправила бойцам три посылки.

Жена фронтовика, колхозница Багатырева Патимат внесла из своих сбережений на строительство эскадрильи самолетов имени Алибека Багатырева 6.000 рублей, колхозница Ширалибекова Хадижат 3.834 рубля. Всего женщины нашего района собрали на строительство боевой техники для Красной Армии более 200 тысяч рублей.

Горянки отправили много посылок фронтовикам. Из Левашей послано 16 посылок, из Цудахара — 16. Кутишанки сдали три центнера картофеля, женщины сел. Куппа приготовили 6 посылок и собрали 125 килограммов кураги.

ОМАРОВА,
Женорг Левашинского райкома ВКП(б).

НА ПОЛЕ БОЯ

В первый день войны студентка Харьковского мединститута Вера Вдовиченко пришла в горвоенкомат.

—Товарищ военный комиссар, прошу отправить меня на фронт добровольцем.

—А сколько вам лет?

—Идет семнадцатый!

Несмотря на отказ, она все же добилась своего — ей разрешили отправиться на фронт. 28 июня 1941 года Вера Вдовиченко уже в рядах Действующей армии.

Вооруженные до зубов полчища врагов продвигались в глубь нашей страны. В это суровое время юный санинструктор Вера Вдовиченко была с частями героической Красной Армии, оборонявшими подступы к городу Сталино.

Не смолкал ожесточенный бой. Рискуя жизнью, Вера на поле боя оказывала раненым первую помощь. Под шквальным огнем противника она спасла 68 раненых бойцов и командиров.

В этом бою Веру ранило. Это была уже вторая рана. Вражеская пуля пронзила ей грудь навылет...

О подвиге санинструктора Вдовиченко стало известно в частях и подразделениях. Командование высоко оценило ее заслуги перед Родиной. Президиум Верховного Совета СССР наградил Веру орденом Красной Звезды.

Досрочно покинув госпиталь, Вера направилась на передовые позиции. Она в Малгобеке. Пламя жарких боев снова озарило ее лицо. Вражеские пули свистят над головой, снаряды рвутся совсем рядом, но санинструктор-комсомолка спокойно перевязывает раненых, подбирает их оружие.

—Товарищ Вдовиченко, повремените пока бой стихнет! — кричит ей командир батальона капитан Дудин.

—Товарищ капитан, выполняю свой долг! — раздается ответный голос. И Вера ползет по-пластунски вперед, в самое пекло. В этот день она вынесла с поля боя 85 раненых бойцов и командиров.

Вскоре в штаб части, где служила Вера, пришла печальная весть. С группой бойцов она оказалась во вражеском кольце. В штабе решили, что бесстрашная девушка погибла. Несколько дней товарищи искали труп любимого санинструктора.

А в это время Вера и ее товарищи пробивали себе лазейку сквозь вражеское кольцо. Стойкость, хладнокровие и бесстрашие победили. Десять бойцов и санинструктор с боями вырвались из окружения.

Через несколько дней командир части зачитал на митинге Указ Президиума Верховного Совета СССР о награждении Веры Вдовиченко орденом боевого Красного Знамени.

В боях с немецко-фашистскими захватчиками Вера Вдовиченко была ранена пять раз. Сейчас она лечится в одном из махачкалинских госпиталей.

Лейтенант Г. СОПОЕВ.

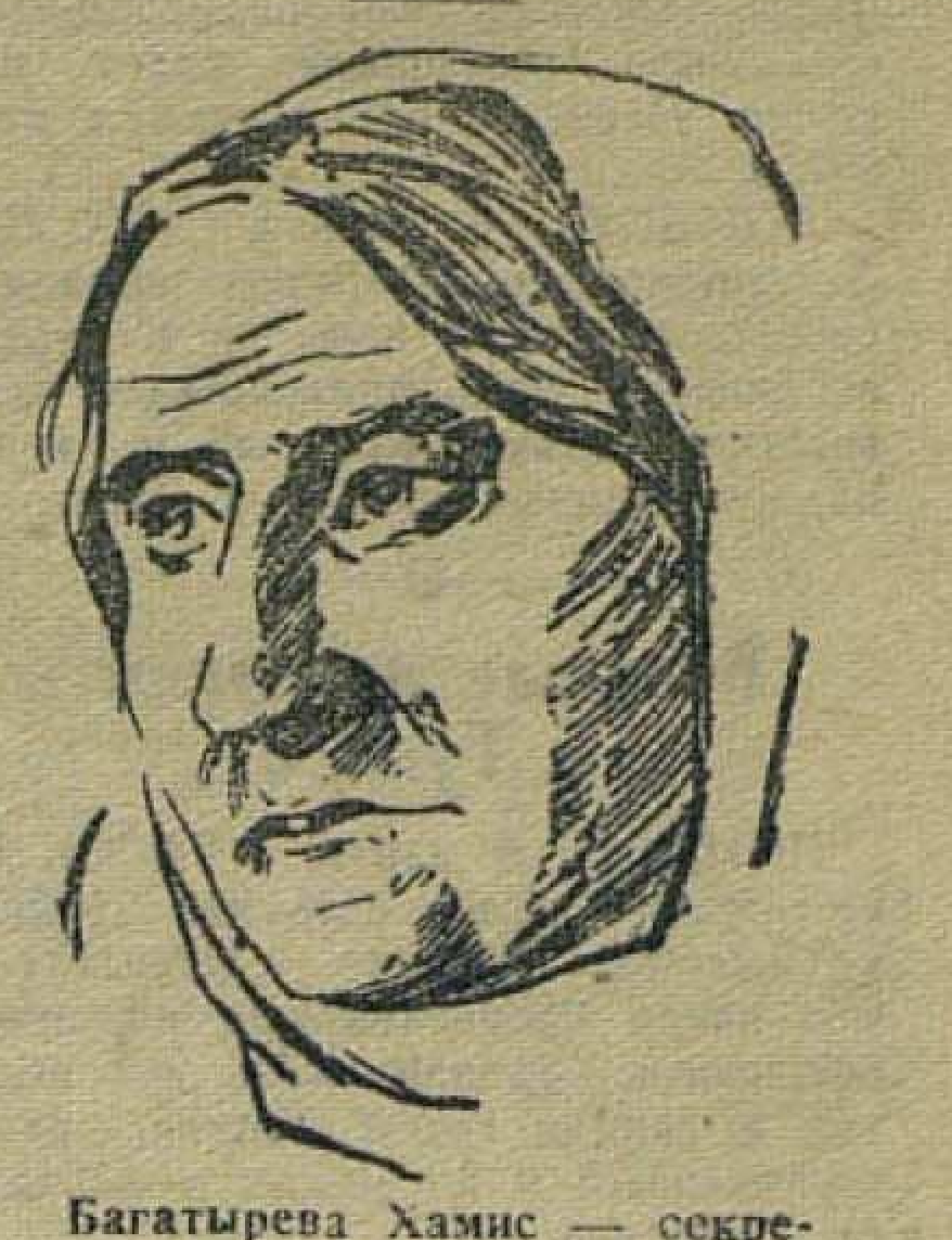

Багатырева Хамис — секретарь парторганизации колхоза им. Багатырева, Левашинского района. На вооружение Красной Армии тов. Багатырева внесла 50.000 рублей.

КОГДА МУЖЧИНЫ УШЛИ НА ФРОНТ...

„Теперь не время сидеть дома“

Мужчины уходили на фронт. Враг рвался в глубь страны, приближался к родному Кавказу. Тыл непрерывно посылал пополнения бойцов...

Грустными глазами провожала старая Райганат уходящих. Райганат уже пошел десятый десяток, и всех уезжавших в армию она помнила еще ребятами...

— Шайтан Гитлер, скорее бы смерть его унесла, — бранилась старуха.

Людей в колхозе стало меньше, а работы больше. Люди были нужны и на фронт и на строительство оборонительных сооружений.

— Нет, теперь не время сидеть дома, — решила престарелая Агалаева Райганат.

Советская патриотка пошла в правление колхоза и попросила дать ей работу.

В прошлом году 90-летняя колхозница Каякентского колхоза «Сталин елу» Агалаева Райганат выработала 128 трудодней.

Сменить ушедших на фронт пришли многие женщины, до того уже давно не работавшие в поле. Талиповой Паху 70 лет, но она выработала 171 трудодень, а Мухтарова Айболат за год выработала 450 трудодней.

Так стали работать в дни войны сотни колхозниц Каякентского района.

И. ЛИТВИНЧУК.

* * *

Вырастим богатый урожай

Моя бригада почти вся состоит из женщин. Никогда прежде так хорошо не работали у нас колхозницы. Трудным был прошлый год: людей мало, засуха. Все же урожай мы собрали куда больше прежнего: по 10 центнеров ячменя и по 14 центнеров ржи с гектара.

В нынешнем году за моей бригадой закреплена посевная площадь в 45 гектаров зерновых. К весне бригада уже полностью готова: отремонтирован весь сельхозинвентарь, подготовлены семена, на поля вывезено 1.200 тонн навоза — на 400 тонн больше плана. Стоят на отдыхе и подкорме рабочие волы. Наши стахановки Сагидова, Гусейнова, Умарова работают каждая за двоих.

В этом году моя бригада обязалась получить урожай не меньше 16 центнеров ржи и 12 центнеров ячменя с гектара. Высоким урожаем мы поможем Красной Армии поскорее разгромить врага.

АБАКАРОВА Марза.
Бригадир колхоза «Красное знамя», Агульского района.

ЗА РУБЕЖОМ

НАЛЕТЫ АВИАЦИИ СОЮЗНИКОВ

ЛОНДОН, 6 марта. (ТАСС). В коммюнике командования военно-воздушных сил на Ближнем Востоке говорится, что в ночь на 5 марта тяжелые бомбардировщики союзников совершили налет на гавань Неаполя, где возникли пожары.

ЛОНДОН, 6 марта. (ТАСС). Английское министерство авиации сообщает, что в ночь на 6 марта соединения бомбардировщиков совершили весьма крупный и концентрированный налет на Эссен.

—⊙—

Военные действия в Тунисе

ЛОНДОН, 6 марта. (ТАСС). В коммюнике штаба союзных войск в Северной Африке сообщается, что вчера бронетанковые колонны союзников продвинулись на восток и заняли город Пишон, расположенный в 20 милях к западу от Кайруана.

Агентство Рейтер передает, что войска 1-ой английской армии после ожесточенных уличных боев в Седженане (на северном участке фронта Туниса) были оттеснены на 7 миль вдоль главной береговой дороги к станции Тамера. Французские войска, действующие в юго-западной части Туниса, продвигаются вперед от Нефты по направлению к Тоззру. Французские войска не встречают сильного сопротивления.

—⊙—

РОСТ ПОРАЖЕНЧЕСКИХ НАСТРОЕНИЙ В ИТАЛИИ

СТАМБУЛ, 6 марта. (ТАСС). Сведения о разгроме итальянских войск на советско-германском фронте проникают в широкие массы населения Италии, усиливая недовольство и рост антивоенных настроений в стране. Пораженческие настроения проникают и в ряды фашистов. Поэтому фашистские главари оказались вынужденными принять ряд репрессивных мер против «недовольных».

Итальянские газеты полны сообщений об исключении из фашистской партии лиц за «комментирование военных событий в пораженческом духе и за распространение пораженческих слухов».

—⊙—

ПРИГОВОР ПО ДЕЛУ О ПОДГОТОВКЕ ГОСУДАРСТВЕННОГО ПЕРЕВОРОТА В ВЕНГРИИ

СТАМБУЛ, 3 марта. (ТАСС). В городе Коложваре закончился суд по делу 63 венгров, обвинявшихся в подготовке государственного переворота. В своей обвинительной речи прокурор заявил, что в раскрытую организацию, которую он назвал коммунистической, входило 1.200 человек. Все обвиняемые приговорены к каторжным работам.

—⊙—

Требование прекращения транзита немецких войск через Швецию

СТОКГОЛЬМ, 5 марта.(ТАСС). Шведская газета «Эскильстуна курирее» требует от шведского правительства прекращения транзитных перевозок немецких войск через Швецию. «Настало время, — заявляет газета, — чтобы Швеция отдала себе отчет в выполняемой ею роли. Солдаты, среди которых находятся каратели, спокойно проезжают через Швецию».

—⊙—

ИНОСТАННАЯ ХРОНИКА

- Военно-морской флот США к 1 января этого года имел в строю 3.205 кораблей. Полагают, что к концу года число кораблей возрастет до 4.100.
- По сообщению агентства АФИ, греческие партизаны заняли ряд городов в Западной Македонии.

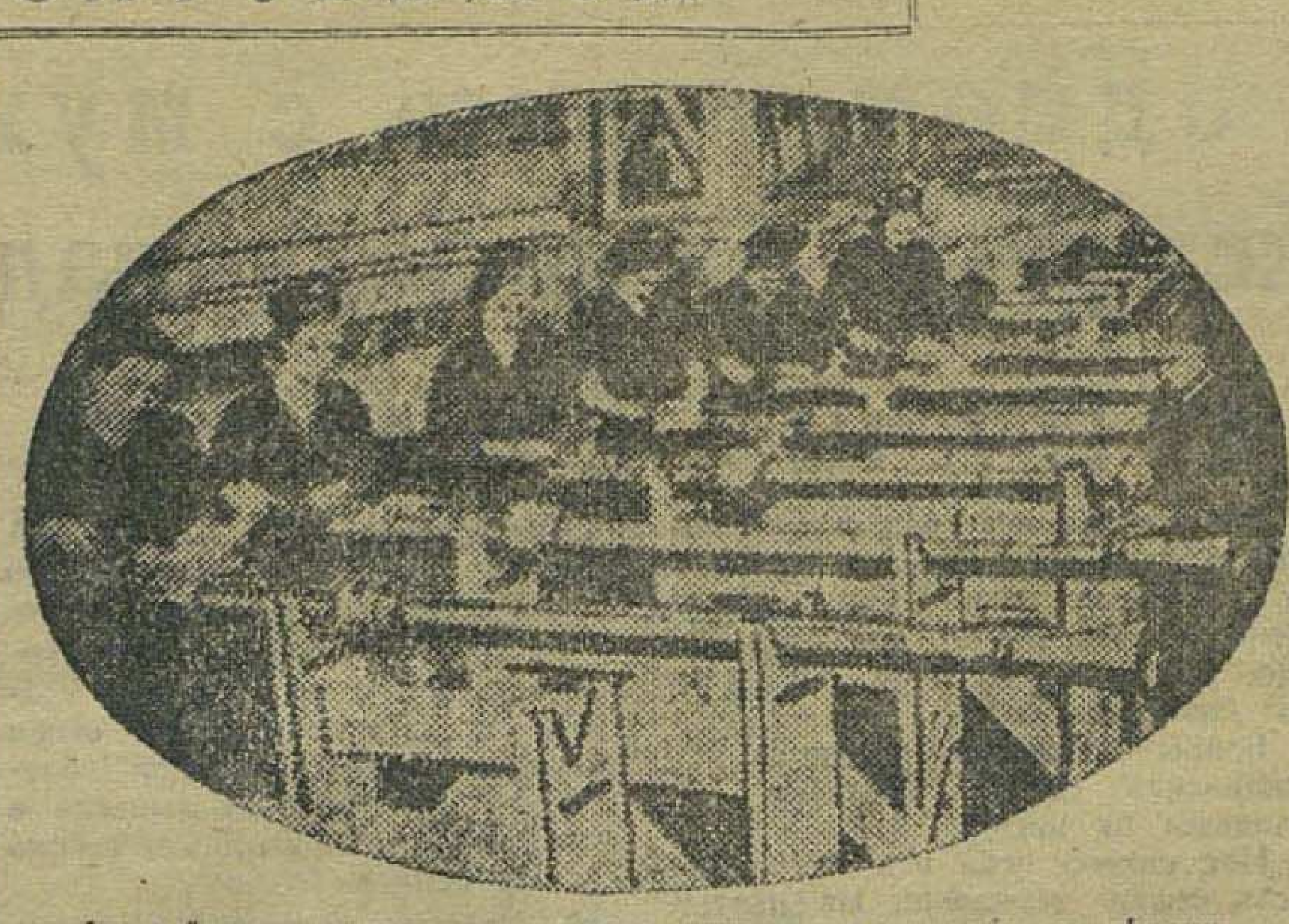

Английские девушки заменяют мужчин, ушедших на фронт. На снимке: девушки за производством пушек на одном из английских военных заводов.

ЗАЯВЛЕНИЕ СЕНАТОРА ПЭППЕРА О ФИНЛЯНДИИ

НЬЮ-ЙОРК, 3 марта. (ТАСС). Как передает бюро военной информации, член сенатской комиссии по иностранным делам сенатор-демократ Пэппер (штат Флорида) обвинил Финляндию в том, что она сотрудничает с Германией в эксплоатации польского рабского труда в финских лесах.

«Несколько дней тому назад, — заявил Пэппер, — мы получили информацию из Финляндии, не оставляющую никаких сомнений в том, что финское правительство тесно сотрудничает с нацистами. Финны эксплоатируют рабский труд поляков, завербованных специально для Финляндии немцами в оккупированной Польше. Поляков заставляют работать на финских лесоразработках, находящихся в ведении финского управления лесного хозяйства и ряда частных фирм Северной Финляндии. Этими своими действиями финны поставили себя в ряды угнетателей свободолюбивых народов. Они доказали, что принимают нацистский «новый порядок в Европе». Финляндия поставила себя на одну ступень с нацистскими угнетателями.

Американскому народу ясно, что финское правительство ведет двойную игру. Американцы не могут верить горячим и настойчивым заверениям финского правительства в том, что Финляндия борется лишь в защиту своей территории. Сознание того, что Финляндия сотрудничает с нацистами и безжалостно применяет принудительный труд, вызывает возмущение американцев».

—⊙—

МИТИНГ АМЕРИКАНЦЕВ БАЛТИЙСКОГО ПРОИСХОЖДЕНИЯ

НЬЮ-ЙОРК, 5 марта. (ТАСС). В Нью-Йорке состоялся митинг американских эстонцев, латвийцев, литовцев и финнов. Участники митинга призвали Рузвельта об'явить войну Финляндии для того, чтобы ускорить победу об'единенных наций. На митинге была принята приветственная телеграмма Красной Армии и советскому народу.

Английские военно-морские силы

ЛОНДОН, 5 марта. (ТАСС). Английский морской министр Александер, внесший на обсуждение палаты общин бюджет морского министерства на текущий год, заявил, что потери английского флота с 1 декабря прошлого года по 28 февраля этого года значительно меньше, чем за соответствующие месяцы предыдущей зимы. Немцы и итальянцы потеряли за время войны торговые суда общим тоннажем в 5 миллионов тонн, повреждены суда общим водоизмещением почти в 3 миллиона тонн. Эти данные не включают потерь, причиненных противнику русскими.

Александер сказал, что английский флот, несмотря на потерю ряда кораблей, настолько же силен по классу крупных кораблей, как и в начале войны. Потери в крейсерах почти полностью возмещены. Английский флот имеет сейчас значительно больше эсминцев и подводных лодок, чем в начале войны. Общее число военных кораблей превышает теперь 900.

8.300 английских и союзных торговых судов вооружены орудиями и другими средствами борьбы против самолетов и подводных лодок.

ПОТЕРИ АНГЛИЙСКОГО ФЛОТА ЗА ВРЕМЯ ВОЙНЫ

ЛОНДОН, 6 марта. (ТАСС). Официально об'явлено, что за время войны военно-морской флот Англии потерял 5 линкоров, 7 авианосцев, 25 крейсеров, 14 вспомогательных крейсеров, 94 эсминца, 44 подводных лодки, 178 тральщиков и 49 других военных судов.

ПОТЕРИ ФЛОТА ДЕРЖАВ ОСИ В СРЕДИЗЕМНОМ МОРЕ

ЛОНДОН, 5 марта. (ТАСС). Как официально сообщается, со времени вступления Италии в войну авиация союзников уничтожила или повредила в Средиземном море не менее 527 итальянских и германских торговых судов.

Квислинг продает норвежцев в германское рабство

СТОКГОЛЬМ, 6 марта. (ТАСС). Закон о трудовой повинности, введенный в Норвегии Квислингом по приказу германских оккупационных властей, вызвал во всей стране огромное возбуждение. По признанию квислинговских газет «Фрит фолк» и «Афтенпостен», норвежцы повсюду открыто выражают свое возмущение этим «законом» и заявляют, что они не позволят превратить себя в рабов Германии и не согласятся работать на немцев на германских военных предприятиях.

Сопротивление попыткам Квислинга продать норвежцев в германское рабство выражается в столь острых формах, что, по признанию газеты «Афтенпостен», «положение в стране стало чрезвычайно серьезным». Газета грозит норвежцам, высказывающимся против закона о трудовой повинности, жестокими карами. «Высшие германские власти, — пишет газета, — поручили нам недвусмысленно предостеречь всех, выражающих недовольство новым законом о трудовой повинности, что их будут считать преступниками, помогающими враждебным державам, и что к ним будут применены соответствующие меры».

По Советскому Союзу

ФИЛЬМ «СТАЛИНГРАД»

В Комитете по делам кинематографии СНК СССР состоялся просмотр нового документального фильма «Сталинград».

Фильм, в создании которого принимали участие 15 кинооператоров, снимавших непосредственно в местах боев, воспроизводит всю героическую эпопею обороны города, подготовку и осуществление наступления Красной Армии, окружения и разгрома отборных 22 немецких дивизий. Операторы зафиксировали пленение гитлеровских генералов во главе с генерал-фельдмаршалом Паулюсом, массовую сдачу в плен немецких и румынских частей.

—⊙—

ВОССТАНОВЛЕНИЕ МАЙКОПСКИХ НЕФТЕПРОМЫСЛОВ

МАЙКОП, 5 марта. (ТАСС). Полным ходом идет восстановление предприятий Майкопского нефтекомбината, разрушенных немецко-фашистскими оккупантами. На богатейших месторождениях Широкая балка и Асфальтовая гора треста Хадыженнефть уже приступили к добыче нефти.

—⊙—

Итоги VIII Всесоюзных соревнований по противовоздушной и противохимической обороне

Президиум Центрального Совета Осоавиахима СССР и РСФСР подвел итоги VIII Всесоюзных соревнований по противовоздушной и противохимической обороне. В соревнованиях приняли участие 1.360 районов, свыше 11.238.000 граждан.

Переходящие Красные знамена Центрального Совета Осоавиахима СССР присуждены Центральному Совету Осоавиахима Грузинской ССР, Ленинградскому и Московскому городским, Сталинградскому областному, Приморскому краевому Советам Осоавиахима и Центральному Совету Осоавиахима Башкирской АССР.

НА ВОССТАНОВЛЕНИЕ ГОРОДА ГЕРОЯ

Вдохновленный героическими успехами Красной Армии, я вношу из своих сбережений в фонд восстановления славного города Сталинграда 5.000 рублей и сдал из своей личной библиотеки 500 книг.

Призываю всех учителей Дагестана последовать моему примеру.

Учитель Хивской НСШ
ШАЛБУЗОВ ТЕМИР.

„Отважный минометчик лейтенант Истаев“

Под таким заголовком была помещена в «Дагестанской правде» за 23 февраля с. г. фронтовая корреспонденция политрука А. Данилянa.

Счастливый случай дает нам возможность изменить конец очерка, в котором политрук А. Данилян сообщал о гибели нашего земляка Истаева.

..Раненый лейтенант был отправлен с первой санитарной машиной в ближайший полевой госпиталь. По дороге автобус атаковали немецкие стервятники. Они обстреляли его из пулеметов и сбросили несколько бомб. Машина перевернулась. Многие были убиты или ранены вторично. Безжизненное тело Истаева осталось лежать в придорожном кювете...

Там его нашли сандружинницы. Он получил семь ранений и тяжелую контузию, но жизнь еще теплилась в нем. Дружинницы бережно доставили раненого на станцию и поместили в санлетучку, отходившую в тыл.

Истаев пришел в себя только в одном из махачкалинских госпиталей.

Сейчас отважный минометчик из Ботлиха поправляет свое здоровье в солнечном Ереване.

Ответственный редактор
Д. ШИЛОВ.

РАСПОРЯЖЕНИЕ

Исполнительного комитета Махачкалинского горсовета депутатов трудящихся

О СОХРАНЕНИИ УБЕЖИЩ И ЩЕЛЕЙ

В результате большого количества осадков некоторые убежища и щели в городе частично разрушены и непригодны к использованию. Учитывая важность сохранения убежищ и щелей для укрытия населения города во время налетов вражеской авиации, Исполком Махачкалинского горсовета депутатов трудящихся решает:

1. Обязать руководителей предприятий, учреждений, организаций, управдомами, комендантов, владельцев домов и председателей квартальных комитетов к 20 марта 1943 года отремонтировать и привести в полный порядок щели и убежища, расположенные на их территории, и обеспечить 100-процентное укрытие проживающих в жилом секторе за счет дополнительного отрытия щелей и оборудования новых убежищ.
2. Для наблюдения за дальнейшим состоянием убежищ организовать в группах самозащиты звенья эксплоатации убежищ и щелей.
3. За нарушение и невыполнение к указанному сроку данного решения виновные будут привлечены к судебной ответственности, как за срыв оборонных мероприятий.
4. Контроль за выполнением этого решения возложить на Штаб МПВО и органы милиции.

Председатель Исполкома Махачкалинского горсовета депутатов трудящихся Н. КАЖЛАЕВ.
Секретарь Исполкома Махачкалинского горсовета депутатов трудящихся Я. ФАРАДЖЕВ.
Гор. Махач-Кала. 4 марта 1943 г.

ОБ'ЯВЛЕНИЯ

КИНО-ТЕАТР «ТЕМП»

Со 2 марта 1943 г. демонстрируется новый звуковой художественный фильм:
«Как закалялась сталь»

Вечерний университет марксизма-ленинизма при парткабинете ГК ВКП(б) проводит очередное занятие 10 марта 1943 года.

ТРЕБУЮТСЯ:

Управлению НКсвязи ДАССР в аппарат Управления—ревизоры-бухгалтеры, бухгалтеры и счетоводы для работы в районных конторах связи. Обращаться: Почтамт, III-й этаж, к главному бухгалтеру.

Дагторгу —на постоянную работу два товароведа и агроном. Обращаться в отдел кадров Дагторга, Буйнакская, 13.

Плодовиноградному питомнику НКЗ (б. учхозу)—рабочие на виноградниках, в плодовом саду, на огородах, а также слесарь и кочегар на винзаводе. Предоставляются квартиры, общежития, огородные участки. Имеется столовая. Обращаться по адресу: Плодовинпитомник, за фабрикой им. III Интернационала.

Водкантресту—землекопы, слесари, канализаторы, сторожа, механик по автоделу, ученики по слесарному делу. При тресте имеется столовая. Одинокие обеспечиваются общежитием. Обращаться в дирекцию.

Телефоны: зам. ответ. редактора и отдел партийной жизни—1-05, ответ. секретаря и промышленно-транспортный отдел — 8-04, общий — 3-22, отделов: военно-оборонного и сельскохозяйственного — 2-48, писем и рабселькоров — 9-80, выпускающего — 8-44, издательства — 1-87, отдела об'явлений и заказов — 2-11.

С—3330. Адрес редакции и издательства: гор. Махач-Кала, Пушкинская, 6. Типография издательства «Дагестанская правда». Заказ № 216.

НАУЧНАЯ
БИБЛИОТЕКА
ПРИ
ГОС. УНИВЕРСИТЕТЕ

Пролетарии всех стран, соединяйтесь!

ДАГЕСТАНСКАЯ ПРАВДА

№ 55 (6321)
ВТОРНИК
9
МАРТА
1943 г.
Цена 20 коп.

Орган Дагестанского Обкома и Махачкалинского ГК ВКП(б) и Верховно го Совета ДАССР

МАХАЧ-КАЛА

ПРЕДСЕДАТЕЛЮ ЦЕНТРАЛЬНОГО СОВЕТА ОСОАВИАХИМА ДАГЕСТАНА тов. ИБРАГИМУ КАРДАШОВУ

Прошу передать членам Осоавиахима Дагестанской АССР, собравшим 2.168.800 рублей на постройку эскадрильи истребителей имени Героя Советского Союза Валентина Эмирова,—мой братский привет и благодарность Красной Армии.

И. СТАЛИН.

КОЛХОЗ ИМ. СТАЛИНА, КАРАБУДАХКЕНТСКОГО РАЙОНА, ДАГЕСТАНСКОЙ АССР

ПРЕДСЕДАТЕЛЮ КОЛХОЗА тов. БАГАВОВУ БАГАУТДИНУ

Примите мой привет и благодарность Красной Армии, товарищ Багавов, за Вашу заботу о бронетанковых силах Красной Армии.

И. СТАЛИН.

Под руководством товарища Сталина —вперед к победе!

Вчера был опубликован Указ Президиума Верховного Совета СССР о присвоении Верховному Главнокомандующему вооруженными силами СССР товарищу Сталину Иосифу Виссарионовичу военного звания Маршала Советского Союза. Вся страна наша, от края до края, весь советский народ встретил этот Указ с великой радостью и воодушевлением.

Имя товарища Сталина — символ великих побед советского народа. Любимое имя товарища Сталина вдохновляет советский народ на борьбу за нашу великую Родину.

Вся жизнь товарища Сталина посвящена борьбе за счастье и благо народа. Ближайший соратник и друг Ленина, великий продолжатель его дела, организатор большевистской партии, Советского государства, Красной Армии, товарищ Сталин руководил вооруженной борьбой на всех решающих этапах гражданской войны против белогвардейцев и иностранных интервентов.

Уже в те годы, когда молодая Советская республика отбивала яростные атаки вооруженных до зубов вражеских полчищ, наша партия, Ленин направляли товарища Сталина на самые опасные участки фронта, туда, где наиболее бешено и остервенело рвался враг вперед к жизненным центрам страны. И советские войска наносили врагу могучие, сокрушающие удары. Полководческий гений товарища Сталина вел тогда и ведет теперь Красную Армию к победам.

Товарищ Сталин — вдохновитель трех пятилеток, превративших нашу страну в великую социалистическую индустриальную и колхозную державу. Великие преобразования сталинских пятилеток создали могучую основу военной мощи нашей Родины и спасли ее в момент грозной опасности. Товарищ Сталин любовно растил и пестовал Красную Армию, неустанно заботился о ее оснащении первоклассной боевой техникой. Он создал и вырастил замечательные кадры командиров и политработников Красной Армии. Эти военные работники сталинской школы вооружены всесторонне разработанной товарищем Сталиным современной передовой военной наукой.

Советское правительство, учитывая величайшие заслуги товарища Сталина в деле построения Советского государства, отметило день 60-летия товарища Сталина присвоением ему звания Героя Социалистического Труда. Теперь советский народ отметил величайшие военные заслуги товарища Сталина, присвоив ему звание Маршала Советского Союза.

Советский народ беспредельно предан своему вождю—товарищу Сталину и готов итти под его водительством до конца в борьбе за правое дело. Советский народ выражает свою несокрушимую уверенность в том, что под знаменем Ленина, под мудрым водительством Верховного Главнокомандующего, Маршала Советского Союза товарища И. В. Сталина будет завоевана полная победа над ненавистным врагом, посягнувшим на честь, свободу и жизнь нашей любимой Родины.

В Отечественной войне против гитлеровской Германии наша Родина с честью выдержала величайшие испытания. Красная Армия уже более 20 месяцев одна — ввиду отсутствия второго фронта в Европе — выдерживает всю тяжесть борьбы с полчищами Гитлера и его сообщников, на которых работает почти вся военная промышленность европейского континента. Ни одна другая страна, ни одна другая армия в мире не могли бы выдержать таких испытаний! Только советский строй, выкованный гением Ленина и Сталина, разбудивший неисчислимые родники народной силы и энергии, смог устоять перед бешеным натиском озверелого врага и нанести ему тяжелые поражения.

Красная Армия, под руководством Верховного Главнокомандующего товарища Сталина, привела к крушению все планы и расчеты гитлеровского командования. В величайших сражениях она покрыла неувядаемой славой свои боевые знамена и заложила прочный фундамент для победы над врагом.

Наступил решающий момент Отечественной войны советского народа против гитлеровских захватчиков. Победоносное наступление Красной Армии, начатое по приказу Верховного Главнокомандующего товарища Сталина 19 ноября 1942 года, успешно продолжается. После классического окружения и разгрома огромной германской армии под Сталинградом немцы изгнаны из пределов Кавказа. Красной Армией освобождены Ростов-на-Дону, Ворошиловград, Воронеж, Великие Луки, Харьков, Курск. Прорвана многомесячная блокада Ленинграда. Ликвидирована созданная немцами «Демянская крепость», немцы выброшены из Ржева и Гжатска.

Враг рассчитывает удержать захваченные советские земли. Пользуясь отсутствием второго фронта в Европе, гитлеровцы перебрасывают на советский фронт резервы из Франции, Голландии и других оккупированных стран. Враг лихорадочно проводит «тотальную мобилизацию», рассчитывая создать новые армии, взять реванш за поражение, спасти кровавую гитлеровскую шайку от грозно и неотступно приближающегося возмездия.

Но врагу не удается осуществить свои коварные замыслы. Руководство Красной Армией находится в твердых руках гениального полководца товарища Сталина. Инициатива военных действий вырвана Красной Армией из рук врага. Ломая сопротивление немцев, Красная Армия неуклонно продвигается вперед, окружает и истребляет гитлеровские войска, с каждым днем увеличивая количество уничтоженных и пленных немецких солдат и офицеров, уничтоженной и захваченной Красной Армией вражеской военной техники.

Красная Армия с честью выполняет и выполнит до конца приказ Верховного Главнокомандующего товарища Сталина: «Усилить удары по вражеским войскам, неустанно и упорно преследовать врага, не давать ему закрепляться на оборонительных рубежах, не давать ему отдыха ни днем, ни ночью, резать коммуникации врага, окружать вражеские войска и уничтожать их, если они отказываются сложить оружие». Красная Армия будет громить врага, пока не добьется окончательной победы над гитлеровскими разбойниками.

Для этой победы у нас есть все условия. Нерушима и крепка советская власть, нерушим и могуч советский строй. Великую силу составляет союз рабочих, крестьян и советской трудовой интеллигенции. В совместной борьбе с врагами нашей Родины скреплена дружба народов страны Советов. У нас есть закаленное в огне величайших битв, выдержавшее самые суровые и грозные испытания, мудрое и прозорливое сталинское руководство! Имя товарища Сталина — наше боевое знамя, наш символ победы. С этим именем советские люди в годы мирного труда созидали новые фабрики и заводы, умножали богатства нашей Родины, создали новые культурные ценности. С этим именем в грозную годину войны советские люди совершают подвиги невиданного героизма.

С каждым днем растет помощь советским воинам, идущая со всех концов нашей Родины. Растет неуклонно производство оружия и боеприпасов, нужных для разгрома врага. Невиданное в истории патриотическое движение по сбору средств на вооружение Красной Армии не только не ослабевает, но охватывает все новые и новые слои трудящихся. Вся страна готовится провести образцово весеннюю посевную кампанию этого года, преодолев все трудности. Ширится движение за оказание всемерной помощи освобожденным от гитлеровских захватчиков районам. Завод за заводом берут на себя дополнительные обязательства создать особый фонд Главного командования Красной Армии.

Народ знает, что победа сама не приходит, что ее надо завоевать. Предстоят еще упорные и серьезные бои, прежде чем будет очищена наша земля от гитлеровской чумы, прежде чем будут выполнены задачи, поставленные перед Красной Армией. Но великий советский народ, ведущий освободительную войну, уверенно идет вперед. Народ и его Красная Армия глубоко верят в свои силы, убеждены в своей правоте, в своей победе.

Красная Армия на Указ Верховного Совета о присвоении товарищу Сталину военного звания Маршала Советского Союза ответит новыми победами над ненавистным врагом.

Верховный Главнокомандующий вооруженными силами СССР, Маршал Советского Союза товарищ Сталин ведет советский народ к полной победе над немецкими захватчиками!

(Передовая «Правды» за 8 марта).

УКАЗ
Президиума Верховного Совета ДАССР

О награждении Почетными грамотами Верховного Совета Дагестанской АССР начальствующего и рядового состава частей пункта противовоздушной обороны гор. Махач-Кала

За отличное выполнение заданий Командования наградить Почетными грамотами Верховного Совета Дагестанской АССР:

1. **Албекову** Ефросинью Битковну — красноармейца.
2. **Андрюхину** Евдокию Георгиевну — старшего сержанта.
3. **Арзуманян** Агник Григорьевну — красноармейца.
4. **Базарову** Марию Бимбуловну—красноармейца.
5. **Богданову** Феклу Григорьевну — красноармейца.
6. **Венцер** Лею Моисеевну—красноармейца.
7. **Горбунову** Дарью Андреевну—красноармейца.
8. **Гульшанян** Марию Семеновну — красноармейца.
9. **Дзугкоеву** Тамару Михайловну—ефрейтора.
10. **Друба** Маю Семеновну — красноармейца.
11. **Дудникову** Серафиму Тихоновну—красноармейца.
12. **Ефимову** Анну Павловну — ефрейтора.
13. **Залоеву** Марию Даниловну—ефрейтора.
14. **Кононенко** Евдокию Семеновну—ефрейтора.
15. **Кутукову** Марию Григорьевну — красноармейца.
16. **Максимову** Анну Капитоновну—старшего сержанта.
17. **Мелкумян** Маро Аветисовну—красноармейца.
18. **Обиденко** Ефросинью Митрофановну — ефрейтора.
19. **Панасюк** Наталью Исааковну—старшего сержанта.
20. **Петрову** Лидию Яковлевну—красноармейца.
21. **Песметухину** Марию Петровну — красноармейца.
22. **Санодзе** Наталью Георгиевну—старшего сержанта.
23. **Текоеву** Дарью Габучиевну—ефрейтора.
24. **Ханаеву** Раису Ивановну — ефрейтора.
25. **Хацаеву** Раису Камбулатовну—ефрейтора.
26. **Хачатурову** Кнарик Александровну—старшину.
27. **Чапурину** Марию Георгиевну—красноармейца.
28. **Черкашину** Валентину Ивановну — красноармейца.
29. **Чернокалову** Елену Андреевну—ефрейтора.
30. **Чумак** Ольгу Ивановну—красноармейца.
31. **Юсько** Марию Ивановну—красноармейца.

Председатель Президиума Верховного Совета ДАССР А. ТАХТАРОВ.
Секретарь Президиума Верховного Совета ДАССР П. КУРОЧКИН.
Гор. Махач-Кала, 6 марта 1943 г.

Создадим мощный фронтовой фонд колхозной помощи

КАЖДЫЙ СОБРАННЫЙ ПУД СЕМЯН — дополнительный удар по фашистским ордам

МАХАЧ-КАЛА

Секретарю Обкома ВКП(б) тов. Алиеву

Во фронтовой фонд колхозной помощи я вношу 300 килограммов зерна. Никогда горцы Дагестана не оставят в беде своих пострадавших братьев.

МАГОМЕДОВ.
Заместитель председателя колхоза им. Микояна, Агульского района.

ТПИГ

ЗАМЕСТИТЕЛЮ ПРЕДСЕДАТЕЛЯ КОЛХОЗА им. МИКОЯНА тов. МАГОМЕДОВУ

Обком партии выражает благодарность Вам, тов. Магомедов, за Ваше активное участие в создании фронтового фонда колхозной помощи.

Секретарь Дагестанского Обкома ВКП(б) А. АЛИЕВ.

МАХАЧ-КАЛА

Секретарю Обкома ВКП(б) тов. Алиеву

Поддерживая инициативу участников республиканского совещания сельского партийного, советского и колхозного актива о создании фронтового фонда колхозной помощи, я внес в этот фонд 100 килограммов зерна и 50 килограммов картофеля.

Пусть мой скромный взнос поможет быстрейшему разгрому врага и освобождению всей нашей земли от немецких захватчиков.

САИДОВ ДЖАБРАИЛ.
Председатель колхоза им. Орджоникидзе, Кулинского района

КАЯ

ПРЕДСЕДАТЕЛЮ КОЛХОЗА им. ОРДЖОНИКИДЗЕ тов. САИДОВУ ДЖАБРАИЛУ

Обком партии выражает благодарность Вам, тов. Саидов, за Ваше активное участие в создании фронтового фонда колхозной помощи.

Секретарь Дагестанского Обкома ВКП(б) А. АЛИЕВ.

МАХАЧ-КАЛА

Секретарю Обкома ВКП(б) тов. Алиеву

Во фронтовой фонд колхозной помощи вношу из своих личных запасов 215 килограммов пшеницы.

Колхозники нашей артели, добиваясь всемерного усиления помощи фронту и стране, борются в нынешнем году за 120 пудов зерна с гектара.

ШАХМАНДАРОВ ШАНГЕРЕЙ.
Председатель колхоза им. Коммуны, Сергокалинского района.

СЕРГОКАЛА

ПРЕДСЕДАТЕЛЮ КОЛХОЗА им. КОММУНЫ тов. ШАХМАНДАРОВУ ШАНГЕРЕЮ

Обком партии выражает благодарность Вам, тов. Шахмандаров, за Ваше активное участие в создании фронтового фонда колхозной помощи.

Секретарь Дагестанского Обкома ВКП(б) А. АЛИЕВ.

МАХАЧ-КАЛА

Секретарю Обкома ВКП(б) тов. Алиеву

Колхозники и колхозницы Сергокалинского района внесли во фронтовой фонд колхозной помощи из своих личных запасов 13.600 килограммов зерна и 2.500 килограммов картофеля. Активное участие в создании фронтового фонда приняли колхозники и колхозницы сельхозартели им. Ленина, сдавшие 5.200 килограммов зерна и картофеля, им. Сулейманова — 1.300 килограммов, им. Сулеймана Стальского — 1.370 килограммов.

Многие колхозники и колхозницы района внесли по 100 и более килограммов зерна. Председатель колхоза им. Сулеймана Стальского тов. Рамазанов Алхилай внес 335 килограммов зерна, председатель колхоза им. Ленина Газиханов Гаджи—275 килограммов.

Колхозники и колхозницы Сергокалинского района готовы оказать стране любую помощь для быстрейшего разгрома немецких оккупантов. Сбор во фронтовой фонд колхозной помощи продолжается.

Секретарь Сергокалинского райкома ВКП(б) УМАХАНОВ.

СЕРГОКАЛА

СЕКРЕТАРЮ РАЙКОМА ВКП(б) тов. УМАХАНОВУ

Обком партии выражает благодарность колхозникам и колхозницам Сергокалинского района за их активное участие в создании фронтового фонда колхозной помощи и уверен в дальнейшем усилении сбора зерна и картофеля во фронтовой фонд.

Секретарь Дагестанского Обкома ВКП(б) А. АЛИЕВ.

МАХАЧ-КАЛА

Секретарю Обкома ВКП(б) тов. Алиеву

Доблесть и мужество советских воинов зовут нас удвоить и утроить помощь фронту и стране. Раньше я внес из своих сбережений на вооружение Красной Армии 7.500 рублей. В фонд помощи семьям фронтовиков внес 32 килограмма зерна. Сейчас, поддерживая инициативу участников республиканского совещания сельского партийного, советского и колхозного актива, вношу во фронтовой фонд колхозной помощи 200 килограммов зерна.

УВАЙСОВ ДАВДИ.
Колхозник артели имени Тельмана, селения Вачи, Кулинского района.

КАЯ

КОЛХОЗНИКУ КОЛХОЗА им. ТЕЛЬМАНА тов. УВАЙСОВУ ДАВДИ

Обком партии выражает благодарность Вам, товарищ Увайсов, за Ваше активное участие в создании фронтового фонда колхозной помощи.

Секретарь Дагестанского Обкома ВКП(б) А. АЛИЕВ.

◆

ВЗНОС БАБАЮРТОВСКИХ КОЛХОЗНИКОВ

БАБАЮРТ, 7 марта (По телеграфу). Колхозники района из своих личных запасов внесли во фронтовой фонд колхозной помощи 370 центнеров кукурузы в кочанах, 7 центнеров ярового ячменя, 56 центнеров картофеля.

Райком ВКП(б) ИБРАГИМОВ.
Исполком райсовета депутатов трудящихся ИСАЕВ.

ХРОНИКА СБОРА

Сбор посевного зерна и картофеля во фронтовой фонд колхозной помощи широко развернулся почти во всех районах республики. Уже поступили десятки тысяч килограммов посевного материала.

В Гумбетовском районе колхозники внесли из своих личных запасов 16 тонн картофеля и 6 тонн зерна.

В Касумкентском районе поступило от колхозников 17.886 килограммов пшеницы.

В Кахибском районе собрано 4 тысячи килограммов зерна и 500 килограммов картофеля.

В Акушинском районе собрано 4.500 килограммов ржи и 2 тысячи килограммов картофеля.

В Курахском районе внесено 3.700 килограммов зерна, 300 килограммов гороха и 1.200 килограммов картофеля.

В Агульском районе поступило 4.000 килограммов зерна.

* * *

ХИВ, 8 марта. **(По телефону).** Во фронтовой фонд колхозной помощи колхозники и колхозницы района внесли из своих личных запасов 6.150 килограммов зерна. Председатель колхоза им. Берия тов. Рамазанов Рустам внес 182 килограмма зерна.

ЮСУФОВ.

УКАЗ ПРЕЗИДИУМА ВЕРХОВНОГО СОВЕТА СССР

О присвоении звания Героя Советского Союза партизанам, особо отличившимся в партизанской борьбе против немецко-фашистских захватчиков

За отвагу и геройство, проявленные в партизанской борьбе в тылу против немецко-фашистских захватчиков, присвоить звание **Героя Советского Союза** с вручением ордена **Ленина** и медали **«Золотая Звезда»**:

1. **Балицкому** Григорию Васильевичу.
2. **Гришину** Сергею Владимировичу.
3. **Заслонову** Константину Сергеевичу
4. **Игнатову** Геннадию Петровичу.
5. **Игнатову** Евгению Петровичу.
6. **Наумову** Михаилу Ивановичу.
7. **Яремчуку** Василию Максимовичу.

Председатель Президиума Верховного Совета СССР М. КАЛИНИН.
Секретарь Президиума Верховного Совета СССР А. ГОРКИН.
Москва, Кремль. 7 марта 1943 г.

ТОРЖЕСТВЕННОЕ ЗАСЕДАНИЕ, ПОСВЯЩЕННОЕ 8 МАРТА

Вчера вечером в Махач-Кала, в театре им. Максима Горького состоялось торжественное заседание, посвященное Международному коммунистическому женскому дню — 8 марта.

В президиуме — тт. Алиев, Тахтаров, Манапов, Ярыгин, Снегирев, орденоносец тов. Багаева, народная артистка республики Рагимат Гаджиева, жена Героя Советского Союза Валентина Эмирова — Братина, Герой Советского Союза Комаров, стахановка консервного комбината Нарпесоза дважды орденоносец санинструктор Вдовиченко и другие.

Под бурные аплодисменты в почетный президиум избираются члены Политбюро ЦК ВКП(б) во главе с товарищем **Сталиным.** Долго в зале гремит овация в честь любимого вождя, гениального полководца, организатора побед Красной Армии Маршала Советского Союза товарища Сталина.

С докладом о Международном коммунистическом женском дне, об участии женщин Советского Союза в Великой Отечественной войне выступила тов. Коржева.

Тепло встретили участники совещания выступившего с приветствием Героя Советского Союза тов. Комарова. В своей речи он привел яркие эпизоды бесстрашия и отваги участников Отечественной войны, сынов Дагестана. Тов. Комаров призвал женщин Дагестана к еще большему усилению помощи героической Красной Армии.

На трибуне дважды орденоносец санинструктор тов. Вдовиченко. Она рассказывает историю своей семьи. Она, ее две сестры и брат остались сиротами, воспитывались в детском доме. Советская власть, партия вывели их в люди.

— Вот почему, — говорит тов. Вдовиченко, — я, мои сестры и брат с первых дней войны пошли добровольцами в Красную Армию.

Четыре раза тов. Вдовиченко была ранена. За отважную бесстрашную работу санинструктором советская патриотка уже дважды награждена.

Совещание пришли приветствовать пионеры города.

В заключение совещание принимает приветственную телеграмму великому Сталину.

После заседания состоялся концерт.

УСУХЧАЙ

СЕКРЕТАРЮ РАЙКОМА ВКП(б) тов. САИДГАСАНОВУ ПРЕДСЕДАТЕЛЮ ИСПОЛКОМА РАЙСОВЕТА ДЕПУТАТОВ ТРУДЯЩИХСЯ тов. БАГЛИЕВУ

Обком ВКП(б) и Совнарком ДАССР горячо приветствуют колхозников и колхозниц Докузпаринского района, закончивших полностью засыпку и очистку семян зерновых культур к весеннему севу, подготовивших сельхозинвентарь и рабочее тягло к полевым работам, выполнивших план вывоза навоза на 110 процентов, выполнивших полугодовой план сдачи мяса на 153 процента, план мобилизации средств I квартала на 105 процентов, план вязки перчаток и носков для фронта на 101 процент.

Обком ВКП(б) и Совнарком ДАССР призывают колхозников и колхозниц Докузпаринского района по-боевому мобилизоваться на выполнение исторического приказа товарища Сталина от 23 февраля 1943 г. и добиться выполнения планов развития животноводства, а также планов сельскохозяйственных работ.

Секретарь Обкома ВКП(б) А. АЛИЕВ.
Заместитель Председателя Совнаркома ДАССР РИХИРЕВ.

В ПОСЛЕДНИЙ ЧАС

НАШИ ВОЙСКА ЗАНЯЛИ ГОРОД СЫЧЕВКА

8 марта наши войска, после упорных двухдневных боев, сломили сопротивление противника и овладели городом и железнодорожной станцией СЫЧЕВКА (севернее города ВЯЗЬМА).

В боях на сычевском направлении и за город Сычевка нашими войсками ВЗЯТЫ следующие трофеи: самолетов — 8, танков — 310, орудий разного калибра — 40, пулеметов — 250, паровозов — 22, вагонов и железнодорожных цистерн — 215, а также много снарядов, мин, патронов и другого военного имущества.

Противник потерял только убитыми до 8 тысяч солдат и офицеров.

СОВИНФОРМБЮРО.

От Советского Информбюро

Утреннее сообщение 7 марта

В течение ночи на 7 марта наши войска вели наступательные бои на прежних направлениях.

* * *

Западнее Гжатска наши войска, преодолевая упорное сопротивление противника, продолжали успешное наступление. За ночь советские части заняли 20 населенных пунктов. В бою за один крупный населенный пункт истреблено до 400 гитлеровцев. Захвачены 8 танков, 5 орудий много пулеметов, винтовок и патронов.

В боях за Гжатск наши части уничтожили на подступах к городу до 1.200 солдат и офицеров противника. В самом городе Гжатске истреблен немецкий гарнизон, насчитывавший свыше полка пехоты.

* * *

Южнее Оленино—Чертолино наши войска освободили несколько десятков населенных пунктов. Отступая под ударами советских частей, немцы бросают вооружение и технику. Только в районе одного населенного пункта наши бойцы захватили 9 танков, 10 автомашин, 40 тысяч патронов и другие трофеи, которые подсчитываются.

* * *

Западнее Ростова-на-Дону советские подразделения в течение ночи истребили до 200 гитлеровцев. Захвачены трофеи и пленные из 336 и 294 немецких пехотных дивизий. Пленные показали, что немецкие войска в этом районе несут большие потери, особенно от огня артиллерии и минометов.

Советские зенитчики сбили 3 немецких самолета.

Северо-западнее Харькова наши части, в результате ожесточенных боев, заняли два населенных пункта. На поле боя осталось до 300 вражеских трупов и 8 сожженных танков. Наши бойцы захватили 5 орудий и 28 минометов.

* * *

Западнее Дмитриев-Льговский наши части очищали от противника занятые районы и истребляли блокированные в населенных пунктах немецкие гарнизоны. За 2 дня захвачено 24 орудия, 26 минометов, 200 пулеметов, 2 склада и другие трофеи. На другом участке бойцы части под командованием тов. Крюкова захватили 22 орудия, 100 тысяч патронов, 90 лошадей. В одном населенном пункте, окруженном нашими подразделениями, рота гитлеровцев сложила оружие и сдалась в плен.

* * *

На Северо-Западном фронте наши войска вели наступательные бои. Н-ская часть ворвалась в населенный пункт и овладела им. Контратаки противника отбиты с большими для него потерями. Уничтожено до роты пехоты и подбито 6 немецких танков.

Наши летчики в воздушных боях сбили 16 вражеских самолетов.

* * *

Группа партизан отряда, действующего в одном из районов Курской области, в середине февраля месяца взорвала железнодорожное полотно. Следовавший по этой дороге бронепоезд противника потерпел крушение. Другой отряд курских партизан пустил под откос немецкий воинский эшелон. Разбиты паровоз и 14 вагонов.

* * *

Ниже публикуется акт о зверствах немецко-фашистских мерзавцев в селе Добросли, Ленинградской области: «Много горя и унижений претерпели мы за полтора года от хищных фрицев. Как только гитлеровцы ворвались

(Окончание см. на 2-ой стр.).

ОТ СОВЕТСКОГО ИНФОРМБЮРО

(Окончание. Начало см. на 1-ой стр.).

в деревню, они начали взламывать замки и грабить крестьян. Под страхом расстрелов и виселиц немцы угнали наших дочерей и сыновей на каторгу в Германию. Теперь в селе нет ни одной девушки, ни одного парня. Фашистские изверги убили старика Ивана Александрова, колхозницу Феклу Дмитриеву и других жителей. Отступая на запад, немцы подожгли село. Только благодаря красноармейцам, занявшим Доброслу, нам удалось потушить пожар и спасти свои дома. От всего сердца благодарим бойцов и командиров Красной Армии. Мы приложим все силы, чтобы помочь Красной Армии полностью очистить нашу Родину от немецкой погани». Акт подписали: К. Семенова, Т. Васильева, М. Иванова, Д. Васильева, Е. Ковалева, П. Иванова и др.

Вечернее сообщение 7 марта

В течение 7-го марта наши войска вели наступательные бои на прежних направлениях.

Наши корабли в Баренцовом море потопили транспорт противника водоизмещением в 6 тысяч тонн.

За истекшую неделю, с 28 февраля по 6 марта включительно, в воздушных боях и на аэродромах уничтожено 129 немецких самолетов. Наши потери за это же время — 76 самолетов.

* * *

6-го марта частями нашей авиации на различных участках фронта уничтожено или повреждено не менее 5 немецких танков, более 100 автомашин с войсками и грузами, подавлен огонь 10 артиллерийских батарей и взорвано 2 склада противника с боеприпасами.

* * *

Западнее и северо-западнее Гжатска наши войска, преодолевая упорное сопротивление противника, продвигались вперед. Наши части заняли 74 населенных пункта. Захвачены трофеи и пленные.

* * *

Южнее Оленино — Чертолино наши войска продолжали успешное наступление. Советские бойцы наносят врагу тяжелые удары и, неотступно преследуя его, не дают возможности закрепиться на новых оборонительных рубежах. В течение дня наши части освободили от немецко-фашистских захватчиков свыше 20 населенных пунктов. Взяты трофеи.

Огнем зенитной артиллерии сбито 8 немецких самолетов.

* * *

Западнее Ростова-на-Дону бойцы Н-ской части, преодолевая заграждения и сильное сопротивление, ворвались в окопы противника. Уничтожено до 200 немецких солдат и офицеров, 4 миномета, 18 пулеметов, разрушено 2 дзота и 13 блиндажей. Саперы-разведчики тт. Журавлев и Романович проникли в тыл противника и в нескольких местах взорвали железнодорожную линию.

* * *

Юго-западнее Ворошиловграда Н-ская артиллерийская часть во взаимодействии с пехотой в последних боях уничтожила 14 немецких танков, 8 бронемашин и 25 автомашин с военными грузами. Истреблено до батальона пехоты противника.

* * *

Западнее Севска наши войска продолжали наступление. Бойцы Н-ской части, продвигаясь вперед, заняли несколько населенных пунктов и захватили 2 орудия, 14 пулеметов, 5 минометов и склад с обмундированием. Частями Н-ского соединения за 3 дня боев уничтожено свыше тысячи немецких солдат и офицеров.

За это же время взяты трофеи, в числе которых 29 орудий, из них 4 самоходных и 2 склада с военным имуществом.

* * *

На Северо-Западном фронте наши войска продолжали вести наступательные бои. Части Н-ского соединения в результате атаки овладели сильно укрепленным населенным пунктом. На поле боя остались сотни вражеских трупов и много брошенного немцами вооружения.

* * *

Партизаны отряда, действующего в одном из районов Черниговской области, внезапно ворвались в усадьбу немецкого помещика. Перепуганная охрана бежала. Народные мстители сожгли элеватор с зерном, отобранным гитлеровцами у крестьян, и угнали скот. Группа партизан этого же отряда минировала участок железнодорожной магистрали. Немецкий эшелон с боеприпасами подорвался на минах и полетел под откос. За последние дни советские патриоты уничтожили кроме того 3 паровоза и 40 вагонов с военным имуществом противника.

* * *

Перед отступлением из города Мерефа, Харьковской области, немецко-фашистские мерзавцы учинили кровавую расправу над мирными жителями. Только на Ржавской улице фашистские головорезы расстреляли 11 человек. На Киевской и Ново-Проезжей улицах гитлеровцы расстреляли первых попавшихся жителей — Ивана Писаренко, Карпа Сергиенко и других. Фашистские изверги, отступая из города, сожгли многие кварталы и улицы. Бандиты врывались в квартиры, поливали вещи горючей жидкостью и поджигали дома.

* * *

Группе бельгийских патриотов удалось проникнуть на военный завод близ Льежа и захватить большое количество ручных пулеметов. В районе г. Мехельна вооруженный отряд бельгийцев уничтожил 11 немецких мотоциклистов. Неподалеку от города Нивель бельгийские патриоты пустили под откос немецкий воинский эшелон.

Утреннее сообщение 8 марта

В течение ночи на 8 марта наши войска вели наступательные бои на прежних направлениях.

* * *

Западнее и северо-западнее Гжатска наши войска развивали наступление и овладели рядом населенных пунктов. Н-ская часть в бою за один населенный пункт истребила до двух рот немецкой пехоты. Захвачено 5 орудий, 17 пулеметов и другие трофеи. На другом участке наши подразделения зашли в тыл противнику. Под угрозой окружения гитлеровцы беспорядочно отступили.

* * *

Южнее Оленино наши части в результате ожесточенных боев овладели 6 сильно укрепленными узлами сопротивления противника. Уничтожено 7 орудий, 13 минометов, 26 пулеметов и свыше 600 гитлеровцев. Захвачены трофеи и пленные.

* * *

Западнее Ростова-на-Дону наши части вели артиллерийскую и минометную перестрелку с противником. Огнем нашей артиллерии разрушено 10 дзотов и блиндажей, подбито 4 орудия и рассеяно скопление пехоты противника. Бойцы Н-ской части, ворвавшиеся во вражеские окопы, отбили контратаку гитлеровцев, пытавшихся вернуть утерянные ими позиции. В результате боя уничтожено свыше 100 немецких солдат и офицеров.

В воздушных боях и огнем зенитной артиллерии сбито 5 немецких самолетов.

* * *

Юго-западнее Ворошиловграда наши части вели бои с крупными силами танков и мотопехоты противника. На одном участке немцы бросили в бой мотопехоту при поддержке 60 танков. Советские бойцы уничтожили до батальона немцев, сожгли и подбили 12 вражеских танков и вынудили противника отойти на исходные позиции.

* * *

Западнее Севска наши войска продолжали наступление и заняли несколько населенных пунктов. Отдельные гарнизоны немцев, оказавшие сопротивление, истреблены. На одном участке противник предпринял контратаку. Советские бойцы отбросили гитлеровцев и, преследуя их, заняли крупный населенный пункт. На поле боя осталось до 300 вражеских трупов. Взяты пленные и трофеи.

* * *

Партизаны отряда, действующего в одном из районов Гомельской области, в феврале месяце разгромили 8 немецких полицейских участков. В боях с противником и из засад истреблено свыше 100 гитлеровцев. Советские патриоты захватили 2 пулемета, 80 винтовок и много патронов. За это же время партизаны пустили под откос 3 немецких воинских эшелона. Разбито два паровоза и 20 вагонов.

* * *

Перешедший на сторону Красной Армии солдат 19 полка 7 пехотной дивизии Герберт Н. рассказал: «Сообщение о том, что в Германии об'явлен трехдневный траур в связи с уничтожением 6-й немецкой армии под Сталинградом, ошеломило нас. За последнее время солдаты ведут бесконечные разговоры об исходе войны. Недавно один обер-ефрейтор сказал: «Трехдневный траур — это только начало. Впереди еще много траурных дней и месяцев». Солдаты, возвращающиеся из госпиталей, рассказывают, что в Германии все мужчины, пригодные для службы в армии, уже мобилизованы. Солдаты зенитных частей и войск противовоздушной обороны направлены на фронт в качестве пехотинцев. Их заменили инвалидами, непригодными к военной службе».

* * *

Жители освобожденного села Логовое, Курской области, рассказали о чудовищных зверствах немецко-фашистских мерзавцев. В селе были найдены два убитых немца. Гитлеровцы согнали 88 мирных жителей на кладбище и долго мучили их, требуя назвать лиц, причастных к убийству. Несмотря на пытки, они ничего не могли добиться. Тогда фашистские палачи расстреляли рабочего мелькомбината Кузьму Унковского, грузчика Ивана Купина, комбайнера Максима Неронова, колхозников Александра Подставкина, Василия Сопатова, Ивана Демьянова и других, а всего 20 мирных жителей.

Вечернее сообщение 8 марта

8 марта наши войска, после упорных двухдневных боев, овладели городом и железнодорожной станцией **Сычевка** (севернее города Вязьма).

На других участках фронта наши войска вели наступательные бои на прежних направлениях.

* * *

7 марта частями нашей авиации на различных участках фронта уничтожено или повреждено до 200 автомашин с войсками и грузами, подавлен огонь 20 артиллерийских батарей, взорван склад боеприпасов и склад горючего, разбит железнодорожный эшелон противника.

* * *

Наши войска сломили ожесточенное сопротивление противника и после упорных боев заняли город и железнодорожную станцию **Сычевка** (севернее города Вязьма).

Западнее Гжатска наши части с боями продвигались вперед и овладели 11 населенными пунктами.

* * *

Южнее Оленино наши войска продвигались вперед и заняли ряд населенных пунктов. На участке Н-ской части немцы предприняли несколько контратак, но были разбиты и отброшены советскими бойцами. В результате боя истреблено до 600 немецких солдат и офицеров. Захвачены 2 орудия, 22 пулемета, много винтовок, автоматов и боеприпасов.

* * *

Западнее Ростова-на-Дону наши войска вели огневой бой с противником. Советские артиллеристы разрушили свыше 20 немецких дзотов и блиндажей, подавили огонь 10 артиллерийских и 8 минометных батарей, уничтожили 12 автомашин и один самолет противника.

* * *

Юго-западнее Ворошиловграда немцы силами до двух батальонов пехоты пытались захватить один населенный пункт. Наши подразделения под командованием гвардии старшего лейтенанта Якубова стремительно контратаковали гитлеровцев. Враг, располагавший численным превосходством, не выдержал штыкового удара и поспешно отступил. Наши бойцы уничтожили 180 немецких солдат и офицеров, захватили 12 пулеметов и более 100 винтовок.

* * *

Западнее Севска наши части вели наступательные бои. В одном населенном пункте наши бойцы окружили гарнизон противника. Гитлеровцы, отказавшиеся сложить оружие, уничтожены. Захвачено в плен 250 солдат и офицеров противника. Взяты значительные трофеи.

* * *

На Северо-Западном фронте части Н-ского гвардейского соединения овладели сильно укрепленными позициями противника. В ожесточенном бою уничтожено до батальона немецкой пехоты. Наши бойцы захватили трофеи, в числе которых 10 танков и 12 орудий.

Советские летчики в воздушных боях и на аэродромах противника уничтожили 30 немецких самолетов. Кроме того, огнем нашей зенитной артиллерии сбито 11 самолетов противника.

* * *

Партизанский отряд, действующий в одном из районов Калининской области, совершил налет на немецкий гарнизон в крупном населенном пункте. Партизаны уничтожили гитлеровцев и заняли населенный пункт. К исходу дня немцы бросили против партизан две роты пехоты. Партизаны отбили контратаку противника и истребили свыше 100 гитлеровцев. Другой отряд калининских партизан заминировал железнодорожное полотно. Следовавший к линии фронта немецкий бронепоезд потерпел крушение. Разбиты паровоз и несколько бронеплощадок.

* * *

Немецко-фашистские мерзавцы расстреляли и повесили свыше 1.000 мирных жителей Малоархангельского района, Курской области. За время оккупации фашисты насильно угнали на каторгу в Германию 2.400 граждан города Малоархангельск и окрестных деревень. Перед отступлением из города гитлеровские бандиты сожгли две средних школы, педагогическое училище, кинотеатр, районную библиотеку, больницу, детский дом, детскую консультацию и много других зданий и жилых домов.

* * *

В районе Пильзена (Чехословакия) чешские патриоты взорвали склад с вооружением, подготовленным для отправки на советско-немецкий фронт. В гор. Брно группа вооруженных чехов совершила нападение на немецкий гараж, перебила 18 гитлеровцев и сожгла 15 автомашин. Близ Праги чешские патриоты бросили бомбу в штаб одной немецкой части. Взрыв причинил большие разрушения. Убито и ранено более 20 гитлеровцев.

ЖЕНЩИНЫ АНГЛИИ ПРИВЕТСТВУЮТ СОВЕТСКИХ ЖЕНЩИН

Председатель Генерального совета Конгресса британских тред-юнионов Анна Лофлин от имени британских рабочих, членов профсоюзов обратилась с приветствием к женщинам СССР в связи с празднованием Международного женского дня 8 марта.

«Могу заверить,—пишет Анна Лофлин, —наших товарищей-женщин СССР, что женщины, работающие на заводах Англии, напрягают все усилия для поднятия производства и стремятся оказывать максимальную помощь в титанической борьбе против фашизма, в которой ваша Красная Армия играет столь великолепную и победоносную роль. Да наступит скорее тот день, когда вооруженные силы нашей страны и США в содружестве с вооруженными силами вашей страны сотрут с лица земли германский и итальянский фашизм».

В ответной телеграмме секретарь ВЦСПС тов. К. И. Николаева пишет:

«От имени работниц и женщин-служащих, об'единенных в советские профсоюзы, благодарю вас за дружеское приветствие и прошу передать всем работницам Англии сердечный привет и поздравление с Международным женским днем.

Женщины Советского Союза в текущем году встречают Международный женский день в решающий момент Отечественной войны против гитлеровской Германии и ее прислужников. День 8 марта советские женщины проведут под знаком дальнейшей мобилизации своих сил для разгрома немецко-фашистских захватчиков».

ПОДСОБНОЕ ХОЗЯЙСТВО—ВАЖНЕЙШИЙ ЦЕХ ПРЕДПРИЯТИЯ

Изыскание дополнительных продовольственных ресурсов является сейчас одной из важнейших военно-хозяйственных задач. Мощным источником дополнительного снабжения трудящихся продуктами питания могут и должны явиться подсобные хозяйства, созданная вокруг городов и поселков крепкая собственная продовольственная база.

Предприятия и учреждения Махач-Кала за время Отечественной войны добились некоторого успеха в этой области. В истекшем году число подсобных хозяйств выросло у нас с 13 до 38-ми. Более чем в два раза расширилась за это время и посевная площадь подсобных хозяйств. Выросло в подсобных хозяйствах животноводство и птицеводство, в двух хозяйствах появились и пасеки.

На ряде предприятий, где руководители занимаются подсобными хозяйствами так же, как и важнейшими цехами производства, получили в истекшем году сравнительно немало продуктов для улучшения общественного питания. Так, столовая пивного завода (директор тов. Солопов) получила из подсобного хозяйства 3.178 кгр. мяса, 5.471 литр молока, 9.700 кгр. овощей, 5.565 яиц. Кроме того, рабочим завода продали для откорма 130 поросят. Коллектив завода им. Слепнева (директор тов. Симонайцев) получил через столовую от своего подсобного хозяйства 910 кгр. мяса, 3.595 литров молока, 4.420 кгр. овощей, 2.443 яйца (это помимо продуктов, сданных по государственным поставкам и на подарки Красной Армии).

Все же достигнутые успехи в развитии подсобных хозяйств ни в коей мере нельзя признать удовлетворительными. Сделано непростительно мало. До сих пор многие руководители предприятий и организаций не отрешились от вредных иждивенческих настроений, продолжают возлагать все надежды на государственное централизованное снабжение, а сами не используют имеющихся возможностей для улучшения снабжения рабочих и служащих продуктами питания. Только этим можно об'яснить тот факт, что до сих пор нет подсобных хозяйств при рыбкоопе, госмельнице, нефтеперегонном заводе, Головном буфете, Дагтекстильпромсоюзе, Махачкалинской МТС, на других предприятиях и организациях города.

Больше того: отдельные руководители стали на недопустимый путь ликвидации подсобных хозяйств. Подсобное хозяйство Центральной клинической больницы «доработалось» до того, что оно лишилось земли под овощные культуры и за весь год сняло с откорма... одну свинью. Руководители рыбоконсервного завода при наличии 430 гектаров земли вначале решили освоить в нынешнем году под овощными культурами всего 37 га — на 80 га меньше, чем в прошлом году.

В результате недостаточного внимания к созданию собственной продовольственной базы многие подсобные хозяйства организованы и развиваются односторонне. Подсобное хозяйство хлебокомбината имеет только свиней. Хозяйства бондарного завода, швейной фабрики, мебельной фабрики, механического завода не имеют молочного скота и птицы. В большинстве хозяйств все еще остаются неиспользованными большие массивы земли, низки урожайность сельскохозяйственных культур и продуктивность скота, не ликвидированы случаи разбазаривания и воровства продуктов.

Ни одно хозяйство города не выполнило плана свинооткорма, хотя возможности для откорма свиней у нас немалые. Вся беда в том, что эти возможности не используются и даже не учитываются.

Трест столовых и ресторанов из всех своих 10 столовых собирает всего навсего 7-10 ведер водянистых кухонных помоев. Совершенно не организован сбор пищевых отходов в госпиталях, детских и лечебных учреждениях. Явно недостаточно используются отходы пищевой промышленности — барда на пивном заводе, сметки на хлебокомбинате, боенные отходы на мясокомбинате и т. д.

Подсобные хозяйства накануне важнейшего этапа своей работы — весеннего сева. Положение чрезвычайно напряженное: подготовка к севу сильно отстает. Кое-где, если сейчас не принять срочные меры, могут быть сорваны планы сева.

В феврале вопрос о состоянии и дальнейшем развитии подсобных хозяйств был детально обсужден на пленуме городского комитета ВКП(б). Партийная организация города наметила боевую программу действия, за осуществление которой должны со всей большевистской настойчивостью бороться все коммунисты, советские органы, профсоюзы, комсомольские организации, вся общественность города. Необходимо немедленно закончить прирезку и закрепление за существующими хозяйствами земельных участков. В течение марта нужно провести все работы по ремонту старого и строительству нового оросительного хозяйства, а также выявить и использовать все возможности, чтобы максимально расширить дебит воды для орошения посевов.

В самые ближайшие дни руководители предприятий и учреждений обязаны обеспечить хозяйства посевным и посадочным материалом. В частности, надо широко развернуть сбор верхушек клубней продовольственного картофеля, привлекая к этой работе рабочих, служащих, домохозяек, школьников, пионеров.

Особое внимание должно быть уделено подготовке парникового хозяйства и выращиванию рассады овощных культур. Руководитель торга № 1 т. Турецкий и руководитель горместпромкомбината т. Яцемирский обязаны во что бы то ни стало выполнить задание пленума горкома партии о завозе 3-4 тысяч квадратных метров боя стекла, замазочного материала, мелких гвоздей, шпагата и др. материалов, необходимых для парникового хозяйства.

Рассаду овощных культур подсобные хозяйства должны вырастить не только для себя, но и для коллективных и индивидуальных рабочих огородов. По решению пленума горкома ВКП(б) хозяйства обязаны вырастить для рабочих огородников 2,5 миллиона штук рассады.

Производство ручного инвентаря, ремонт существующих и приобретение новых машин, подготовка массовых кадров — вся эта работа не терпит никакого отлагательства.

Пленум горкома партии наметил практические мероприятия и по развитию животноводства в подсобных хозяйствах. Для улучшения породности скота при хозяйствах пивного завода, хлебокомбината и завода им. Слепнева организуются случные пункты для обслуживания всех подсобных хозяйств. Перед республиканскими организациями поставлен вопрос о завозе для случных пунктов высокопородистых производителей, организации при городской ветлечебнице коневодческого случного пункта, открытии в Махач-Кала инкубаторной станции.

Пленум поручил бюро горкома ВКП(б) и исполкому городского совета депутатов трудящихся обсудить мероприятия по рациональному использованию пищевых отходов предприятий для откорма скота, по созданию и развертыванию рыболовецких хозяйств городских предприятий с тем, чтобы полностью обеспечить рабочих и служащих рыбной продукцией своего лова.

Подсобные хозяйства и рабочее огородничество могут и должны сыграть большую роль в улучшении снабжения трудящихся продуктами питания. Партийная организация Махач-Кала поставила перед собой задачу — довести в этом году площадь посевов в подсобных хозяйствах до 1.850 га и рабочих огородов до 100 гектаров. Мы должны получить в нынешнем году только от подсобных хозяйств 4 тысячи тонн овощей, 350 тонн картофеля, 920 тонн бахчевых культур и для увеличивающегося животноводства 2 тысячи тонн кормовых и 1.200 тонн зерновых культур. Животноводческие фермы подсобных хозяйств должны дать нам для улучшения общественного питания до 50 тысяч литров молока, 195 тысяч килограммов мяса, до 25 тысяч птицы. К самому суровому ответу будут привлечены те руководители, которые своей бездеятельностью будут срывать это важнейшее дело.

Большевистской работой на основе широкого социалистического соревнования получим в 1943 году дополнительно тысячи тонн различных продуктов сельского хозяйства. Этого требуют интересы нашей борьбы с фашистскими захватчиками, это необходимо для приближения часа окончательного разгрома фашистских орд.

★

В. СНЕГИРЕВ.

Секретарь Махачкалинского горкома ВКП(б).

★

ЗА РУБЕЖОМ

Налеты авиации союзников

ЛОНДОН, 7 марта. (ТАСС). Как официально сообщается, вчера днем мощные американские бомбардировщики совершили налет на различные об'екты в Лорнане и Бресте (Франция). Несмотря на энергичное сопротивление истребительной авиации противника и интенсивный огонь зенитной артиллерии, отмечено много прямых попаданий.

6 марта во время налета английских бомбардировщиков на Эссен на город было сброшено 150 бомб весом по 2 тонны каждая. В результате 40-минутной бомбардировки отмечен ряд исключительно сильных взрывов. Обширный район города был охвачен пожаром.

В ночь на 6 марта английские самолеты совершили налет на французское побережье Ла-Манша. Рано утром на юго-восточном побережье Англии еще были слышны сильные взрывы со стороны Дюнкерка.

—⊙—

Разрушительные последствия налетов на Геную

ЛОНДОН, 8 марта. (ТАСС). Агентство Рейтер передает, что в результате налетов английской авиации на Геную разрушены все портовые сооружения и склады. В городе разрушено свыше 6 тысяч домов, в том числе 5 тысяч в центральных кварталах.

—⊙—

Налеты германской авиации на Англию

ЛОНДОН, 8 марта. (ТАСС). Как передает английское министерство информации, в течение 7 марта несколько самолетов противника сбросили бомбы в одном из пунктов юго-восточного побережья Англии. Имеются жертвы. Утром 8 марта в 4 отдельных пунктах юго-восточного побережья Англии, во внутренних районах страны, а также в графствах, примыкающих к Лондону, были сброшены зажигательные и фугасные бомбы.

—⊙—

ПРИЗЫВ ФРАНЦУЗСКИХ ДЕПУТАТОВ-КОММУНИСТОВ

ЛОНДОН, 8 марта. (ТАСС). Агентство Рейтер сообщает, что вчера алжирское радио передало обращение 27 коммунистов — депутатов французского парламента, недавно освобожденных из заключения французскими властями в Северной Африке, в котором они призывают к об'единению всех французов.

В беседе с представителями северо-африканской печати депутаты-коммунисты заявили: «Лучшим орудием борьбы против гитлеризма—смертельного врага Франции — является об'единение всех французов. Больше всего мы хотим этого единства сейчас, когда мы находимся на свободе. Мы приложим все усилия для того, чтобы об'единить всех французов под одним флагом».

—⊙—

ЧИСТКА В ГЕРМАНСКОМ ФЛОТЕ

ЛОНДОН, 7 марта. (ТАСС). Как сообщает газета «Дейли телеграф энд Морнинг пост», новый командующий германским флотом адмирал Ленц проводит сейчас чистку командного состава флота. Уже смещено более 10 адмиралов.

Военные действия в Тунисе

ЛОНДОН, 7 марта. (ТАСС). По сообщению агентства Рейтер, французские войска, не встретив сопротивления, заняли 6 марта Уссельтию. На центральном участке фронта войска союзников продолжают продвижение. После захвата Сиди Бузида союзники контролируют всю Центральную Тунисскую долину.

6 марта на рассвете противник, введя в действие танки, атаковал части 8-й армии. На первом этапе боя английскими противотанковыми орудиями уничтожен 21 вражеский танк. Англичане потерь в танках не понесли. Бои продолжаются.

ЛОНДОН, 8 марта. (ТАСС). Штаб союзных сил в Северной Африке передает, что в северном секторе тунисского фронта интенсивность наступательных операций противника против 1-й английской армии ослабла, и англичане взяли инициативу в свои руки.

Специальный корреспондент агентства Рейтер, находящийся при штабе союзников в Северной Африке, передает, что Роммель начал наступление против 8-й армии, используя все силы, находящиеся в его распоряжении.

Смена правительства в Финляндии

СТОКГОЛЬМ, 6 марта. (ТАСС). В Хельсинки об'явлено о том, что лидер реакционной «национально-коалиционной» партии Линкомиес, известный своими давнишними связями с немцами, сформировал новое правительство. Этим завершен затяжной правительственный кризис в Финляндии, начавшийся еще 16 февраля, когда правительство Рангеля в связи с «переизбранием» Рюти президентом, согласно обычаю, вышло в отставку.

Попытки сформировать новый кабинет долгое время терпели неудачу из-за острых разногласий среди различных партий Финляндии и в правящей верхушке, вызванных резким обострением внутриполитической обстановки в стране, доведенной марионеточными правителями Финляндии до крайней степени нищеты и истощения. В связи с поражениями Германии на советско-германском фронте в стране усилились антивоенные настроения, и во многих кругах все более открыто выражалась тревога по поводу того, что Финляндия полностью связала свою судьбу с судьбой обреченной на разгром гитлеровской Германии. Эти настроения в последнее время проникли, в частности, на страницы финляндских социал-демократических газет. Поэтому, когда Рюти поручил формирование кабинета одному из лидеров финских социал-демократов Хаккиле, то, несмотря на то, что последний является сподвижником небезызвестного прогитлеровца Таннера, Берлин резко выразил свое недовольство. Германское информационное бюро 3 марта передало сообщение, в котором, ссылаясь на высказывания некоторых финских газет, заявило, что поручение Хаккиле сформировать правительство является «неудачным разрешением вопроса». Вслед затем кандидатура Хаккиле была немедленно отклонена, и Рюти уже 4 марта поручил сформирование кабинета Линкомиесу.

В новом правительстве большинство постов занято прежними министрами.

ИНОСТРАННАЯ ХРОНИКА

☒ Геббельс опубликовал обращение к населению Берлина, в котором заявляет, что «размеры ущерба, причиненного последним налетом английской авиации на Берлин, велики».

☒ Петэн распорядился арестовать бывшего председателя французского сената Жаннена за то, что тот якобы помог бежать из Франции в Лондон бывшему французскому сенатору Марозелли.

☒ Американская академия киноискусства признала советский фильм «Разгром немцев под Москвой» лучшим документальным фильмом 1942 года.

☒ В США построено в феврале свыше 130 новых боевых кораблей. Кроме того, закончена постройка свыше 100 крупных и свыше 700 более мелких десантных судов различных типов.

☒ Три английских парашютиста взорвали на-днях в Южной Норвегии один из крупнейших заводов по выработке азота для производства взрывчатых веществ. После выполнения своего задания парашютисты были взяты на борт французского самолета, совершившего посадку недалеко от взорванного завода.

Ответственный редактор
Д. ШИЛОВ.

ОБ'ЯВЛЕНИЯ

КИНОТЕАТР «ТЕМП».

Со 2 марта 1943 г. демонстрируется новый звуковой художественный фильм: **«Как закалялась сталь»**

Вечерний университет марксизма-ленинизма при парткабинете ГК ВКП(б) проводит очередное занятие 10 марта 1943 года.

ТРЕБУЮТСЯ:

Плодовиноградному питомнику НКЗ (б. учхозу) — рабочие на виноградниках, в плодовом саду, на огородах, а также слесарь и кочегар на винзаводе. Предоставляются квартиры, общежития, огородные участки. Имеется столовая. Обращаться по адресу: Плодовинпитомник, за фабрикой им. III Интернационала.

Дербентский сельхозтехникум (ул. Пушкина, № 9) об'являет набор учащихся на первые курсы плодоовощного и виноградно-винодельческого отделений. Начало занятий с 15 марта. Заявления о приеме принимаются лично и почтой. В техникум принимаются лица с образованием в об'еме средней школы. Имеются общежитие и столовая.

Дагестанский рыбопромышленный техникум об'являет дополнительный набор студентов из числа лиц, окончивших 8, 9 и 10 классы, на 1 и 2 курсы механического отделения. Адрес: Дербентская улица, № 4 (около большого базара).

Дагконтора госбанка об'являет набор на 3-месячные курсы кредитных инспекторов. За всеми справками обращаться в отдел кадров госбанка.

Адрес редакции и издательства:
гор. Махач-Кала, Пушкинская, 6.

Телефоны: зам. ответ. редактора и отдел партийной жизни — 1-05, ответ. секретаря и промышленно-транспортный отдел — 8-04, общий — 3-22, отделов: военно-оборонного и сельскохозяйственного — 2-48, писем и рабселькоров — 9-80, выпускающего — 8-44, издательства — 1-87, отдела об'явлений и заказов — 2-11.

Неопубликованные рукописи обратно не возвращаются.

С—3332.

Типография издательства «Дагестанская правда».

Заказ № 217.

Пролетарии всех стран, соединяйтесь!

ДАГЕСТАНСКАЯ ПРАВДА

Орган Дагестанского Обкома, Махачкалинского ГК ВКП(б) и Верховного Совета ДАССР

№ 56 (6322)
СРЕДА
10
МАРТА
1943 г.

Цена 20 коп.

Общемосковское собрание, посвященное Международному коммунистическому женскому дню

В Колонном зале Дома Союзов состоялось общемосковское собрание, посвященное Международному коммунистическому женскому дню — 8 марта. Здесь собрались лучшие стахановки фабрик и заводов, представительницы науки и искусства, участницы Великой Отечественной войны — медицинские сестры, военные врачи, сандружинницы, снайперы, связисты.

За столом президиума появляются товарищи Щербаков, Бадаев, Попов, Черноусов, Павлюков, Пронин, Николаева и другие.

Собрание открыл секретарь МГК ВКП(б) товарищ Попов. Бурной овацией встречают собравшиеся предложение избрать в почетный президиум товарищей Сталина, Молотова, Калинина, Ворошилова, Кагановича, Андреева, Микояна, Жданова, Хрущева, Берия, Шверника, Маленкова и Вознесенского.

С докладом о Международном коммунистическом женском дне выступила секретарь ВЦСПС тов. Николаева.

С исключительным воодушевлением участницы собрания приняли приветствие Верховному Главнокомандующему вооруженными силами СССР Маршалу Советского Союза товарищу Сталину. (ТАСС).

А. АЛИЕВ

Наши задачи в области сельского хозяйства в 1943 году*)

21-ый месяц советский народ ведет Отечественную освободительную войну против немецко-фашистских захватчиков.

Война явилась для нашей Родины, для всего советского народа величайшим испытанием, всесторонней проверкой силы и прочности советского строя, нашего тыла, силы и мощи Красной Армии.

Наша страна под руководством партии Ленина—Сталина, под водительством гениального вождя и полководца товарища Сталина с честью выдержала все испытания войны и нашла в себе силы организовать жестокий отпор зарвавшейся гитлеровской своре. Ярким выражением этого является победоносное наступление нашей доблестной Красной Армии, ее сокрушительные, все возрастающие удары по врагу.

Выполняя указания Верховного Главнокомандующего великого Сталина, Красная Армия неудержимо идет вперед, освобождая от фашистской нечисти нашу родную землю. Каждый день приносит радостные вести с фронта. Красная Армия беспощадно громит врага, истребляет его живую силу, уничтожает технику.

В числе героических защитников нашей Родины находятся десятки тысяч дагестанцев. Сотни и тысячи славных сынов Дагестана проявляют на фронтах Отечественной войны подлинный героизм, беззаветную преданность своей Родине, своему народу. Бессмертной славой покрыли себя дагестанцы Магомед Гаджиев и Валентин Эмиров, удостоившиеся высокого звания Героя Советского Союза.

Трудящиеся нашей республики вместе со всем советским народом самоотверженным трудом поддерживают наступление Красной Армии, все силы отдают на помощь фронту. Одним из наиболее ярких проявлений этого является всенародное движение за сбор средств на боевую технику для Красной Армии, развернувшееся в нашей республике по инициативе колхозников сельхозартели «Красное знамя», Лакского района.

На 26 февраля 1943 года было собрано на строительство танков, самолетов и другое вооружение Красной Армии более 60 миллионов рублей. Лакский, Буйнакский, Акушинский, Унцукульский, Хивский и другие районы собрали каждый на строительство военной техники от одного до двух с лишним миллионов рублей. Более 100 человек внесли из своих личных сбережений от 50 до 230 тысяч рублей каждый. Могучая сила советского патриотизма, непреклонная воля к победе над озверелыми фашистскими бандами охватила поголовно все население нашей республики — мужчин и женщин, стариков и детей.

Великий Сталин дважды благодарил трудящихся Дагестана за их заботу о вооружении Красной Армии. Ряд районов, многие колхозы, колхозники и колхозницы лично получили телеграммы со словами привета вождя и благодарности Красной Армии. Теплые слова привета товарища Сталина вызвали небывалый патриотический под'ем среди трудящихся нашей республики. Движимые глубокой любовью к своей Родине, к партии Ленина—Сталина, готовностью пойти на все жертвы для победы над врагом, трудящиеся нашей республики еще больше усилили свою заботу об укреплении обороны своего социалистического государства, об усилении помощи Красной Армии.

КОЛХОЗЫ ДАГЕСТАНА В ДНИ ОТЕЧЕСТВЕННОЙ ВОЙНЫ

Война создала большие трудности для нашей колхозной деревни. Уменьшилась рабочая сила в колхозах, в МТС меньше стало трактористов, комбайнеров, механиков и других квалифицированных работников. В колхозах сократилась механическая и живая тягловая сила.

В то же время перед колхозами встала задача — несмотря на эти трудности, вызванные войной, добиться расширения посевных площадей, дальнейшего повышения урожайности и увеличения поголовья общественного животноводства.

Жизнь еще раз показала, что колхозный строй обладает неисчерпаемыми резервами и возможностями, чтобы преодолеть трудности военного времени, а наше колхозное крестьянство — полно решимости оказывать всемерную помощь фронту, Красной Армии.

Товарищ Сталин в своем докладе о XXV годовщине Великой Октябрьской Социалистической Революции говорил, что наши колхозы, несмотря на все трудности военного времени, работают бесспорно удовлетворительно, они честно и аккуратно снабжают население и Красную Армию продовольствием, а промышленность сырьем. Эта оценка вождя относится также к колхозам и колхозникам Дагестана.

В области полеводства колхозы нашей республики в дни войны расширили посевные площади. Посевная площадь увеличилась, главным образом, за счет посевов под зерновые культуры, картофель и овощные культуры.

1942 год, когда фронт приближался к Дагестану и Дагестан стал прифронтовым районом, был для нашей республики особенно тяжелым годом. От наших колхозов, от партийных и советских организаций, от земельных органов потребовалось величайшее напряжение сил, мобилизация всех ресурсов и возможностей, чтобы не только не ослабить, но еще больше усилить помощь фронту, давать Красной Армии и населению все больше и больше хлеба, мяса, картофеля, овощей и бесперебойно снабжать промышленность необходимым сырьем.

Большинство наших колхозов с честью выдержало боевую проверку. Весенне-полевые работы в 1942 году были проведены лучше, чем в 1941. План ярового сева по всем культурам, за исключением овощно-бахчевых, был перевыполнен.

Многие районы — Буйнакский, Карабудахкентский, Ботлихский, Кахибский и другие, многие колхозы работали действительно по-фронтовому и провели сев яровых в сжатые сроки. Колхоз им. Ленина, Карабудахкентского района, — инициатор социалистического соревнования за образцовое проведение весенних сельскохозяйственных работ, — сев колосовых, кукурузы и хлопка закончил в 4 рабочих дня, а посев клещевины — в один день.

В 1942 году значительно лучше, чем в 1941 году, использовались на весеннем севе тракторы и живая тягловая сила.

Высоких показателей на весенних сельскохозяйственных работах добилась в прошлом году Махачкалинская МТС. Она выполнила план весенних работ всех видов на 159 процентов, а средняя выработка на один 15-сильный трактор составила 227 га при большой экономии горючего. Этим самым МТС завоевала переходящее Красное знамя Наркомзема ДАССР. Хорошо работала и Буйнакская МТС.

Сознавая свой долг перед Родиной и фронтом, многие колхозники и трактористы резко повысили производительность труда и значительно перевыполняли на весеннем севе установленные нормы выработки.

Удовлетворительно в основном была проведена нашими колхозами и уборка сельскохозяйственных культур. Наиболее организованно провели уборку районы Дербентский, Кумторкалинский, Сергокалинский, махачкалинские колхозы и другие. Колхоз «Знамя Ленина», Дербентского района, первым в республике закончил уборку зерновых колосовых, проведя ее за 8 рабочих дней. Колхозы им. Буденного, Буйнакского района, им. «Дагестанской правды», Касумкентского района, им. 8 марта, Кумторкалинского района, им. Ленина, Сергокалинского района, и другие провели уборку за 10-12 рабочих дней. По-фронтовому работали на уборке многие колхозники, колхозницы, комбайнеры, выполняя по 2-3 нормы.

Многие наши колхозы добились также значительного повышения урожайности, особенно зерновых культур.

Показателем роста и укрепления экономического состояния наших колхозов является возросшая стоимость трудодня колхозников. Вот несколько примеров.

Колхозники сельхозартели «Красный флаг», Дербентского района, в прошлом году получили дохода миллион рублей—на 700 тысяч рублей больше, чем в предыдущем году. На трудодень пришлось по 10 рублей и по 5 килограммов зерна — это в 4 раза больше, чем в 1941 году. Колхозники сельхозартели им. Сталина, Табасаранского района, получили на трудодень в 1942 году по 3,8 килограмма зерна и по 4 руб. деньгами — почти вдвое больше, чем в 1941 году.

В области животноводства у нас немало колхозов, которые, подчинив всю свою работу интересам фронта, не только выполнили, но значительно перевыполнили планы развития общественного животноводства и добились повышения продуктивности скота.

Наиболее высоких показателей в деле развития животноводства добились колхозы Тляротинского района. Колхоз им. Дахадаева только в прошлом году увеличил поголовье крупного рогатого скота на 78 процентов, поголовье овец и коз — на 38 процентов. Такие примеры можно привести и по другим колхозам.

В дни войны несколько повысилась и продуктивность скота в нашей республике. Удой молока в среднем на одну фуражную корову в колхозах плоскостных районов повысился на 85-90 литров в сравнении с 1940 годом, в колхозах горных районов — на 55-60 литров.

Все это говорит о бесспорных достижениях многих наших колхозов. Все это свидетельствует о возросшей политической и производственной активности колхозных масс в дни Отечественной войны, проникшихся горячим стремлением трудиться, не покладая рук, для ускорения победы над гитлеровскими бандами.

ОСНОВНЫЕ НЕДОЧЕТЫ В ОБЛАСТИ НАШЕГО СЕЛЬСКОГО ХОЗЯЙСТВА

Но не везде еще у нас работают с полным напряжением сил. Многие наши колхозы в 1942 г. работали совершенно неудовлетворительно, в работе наших колхозов имеются очень крупные недостатки.

Главным из них является все еще **низкая урожайность.** В 1942 г. мы получили среднюю урожайность зерновых культур с одного гектара 9,9 центнера. Особенно низка урожайность пшеницы: 8,8 центнера с гектара. Урожайность картофеля в 1942 году составила только 67 центнеров с гектара.

Некоторые руководители колхозов, земельных органов и партийно-советских организаций на местах пытаются оправдать низкую урожайность ссылкой на метеорологические условия (плохая погода, поздняя весна, дожди, засуха и т. д.).

Дело, конечно, не в этом, а в плохом руководстве колхозами, в отсутствии чувства ответственности перед Родиной, перед фронтом у некоторых наших руководителей колхозов и районных организаций. Дело в том, что еще многие наши колхозы, МТС и районные организации не **взялись по-настоящему, по-большевистски за выполнение всего комплекса агротехнических мероприятий, не мобилизовали все силы и возможности для получения высокого урожая.**

Опыт передовых колхозов, бригад и звеньев показывает, что и при неблагоприятных метеорологических условиях можно было получить значительно больший урожай, чем мы получили в прошлом году.

Всем известно, что зяблевая вспашка почвы имеет решающее значение для урожайности. Однако, в 1942 году яровые только на 24,6 проц. были обеспечены зябью. План под'ема чистых паров был выполнен на 103,2 проц. Но только 35 процентов паров были подняты в ранние сроки (до 1 мая), а остальные пары были поздними. Обработка паров, как правило, же проводилась и поэтому пары заросли сорняками.

Исключительную роль в деле повышения урожайности играют местные удобрения. Весной 1942 года при общем перевыполнении плана вывозки навоза на поля, основные полеводческие районы—Бабаюртовский, Хасавюртовский и Кумторкалинский—значительно недовыполнили установленные для них планы вывоза навоза. Эти районы срывают выполнение плана вывозки навоза на поля в течение ряда лет.

Весенний сев во многих районах был проведен некачественно и с большим опозданием. Так, сев зерно-бобовых культур в Бабаюртовском, Хасавюртовском, Кумторкалинском и Каякентском районах был растянут до половины июня.

Недопустимо плохо проводилась в прошлом году борьба с сорняками. Так, план первой прополки колосовых был выполнен на 67 процентов, а второй—только на 2 процента. 33 процента колосовых и 22 процента пропашных культур в 1942 г. не получили ни одной прополки. На остальной площади прополка проводилась с большим нарушением установленных сроков, когда посевы представляли собой дикие заросли. Это также сильно отразилось на урожайности.

В целях обеспечения колхозов высококачественными семенами, партия и правительство установили твердый порядок создания семенных фондов. Совнарком СССР и ЦК ВКП(б) в постановлении «Об уборке урожая и заготовках сельскохозяйственных продуктов в 1942 году» обязали отвести семенные участки, установили размеры этих участков по культурам и разрешили засыпать зерно семенных участков в семфонды до выполнения государственных обязательств. Однако, многие наши колхозы все еще не выполняют это решение Совнаркома СССР и ЦК ВКП(б). Семенные участки выделяются формально, они почти ничем не отличаются от общих посевов, тогда как требования к ним должны быть повышенные.

Ряд районов посев производил некондиционными семенами. Из заготовленных семян яровых культур, проверенных весною 1942 года в контрольно-семенных лабораториях, 29 процентов оказались некондиционными. Особенно большой процент некондиционных семян был высеян в районах Хасавюртовском, Кумторкалинском, Дербентском, Ботлихском (от 20 до 53 процентов).

Одним из важнейших условий для получения высоких и устойчивых урожаев в нашей республике, в связи с недостатком атмосферных осадков, особенно в плоскостной части, является искусственный полив посевов.

Мы имеем большую площадь водообеспеченных земель, но она вся не поливается. Так, в 1941 году было полито в течение весенне-летнего периода не более 80 проц., а в 1942 г. и того меньше—60—65 процентов. Часто полив проводится недоброкачественно, так называемым «диким напуском».

У нас до сих пор многими колхозами не применяются такие агротехнические мероприятия, как боронование всходов, подкормка растений, перекрестный сев, яровизация и т. д.

Проводниками передовой агротехники в социалистическом земледелии должны быть МТС. Но этого нельзя сказать о многих наших МТС. Ни одного из важнейших агротехнических мероприятий (культивация пропашных, культивация паров, под'ем зяби) МТС республики не выполнили. Основное внимание наши МТС уделяют вспашке, но и пашут они часто недоброкачественно, допускают огрехи, мелкую пахоту, концы гонов не запахивают и т. д.

Вот в чем кроются основные причины плохих урожаев в наших колхозах! Если полностью использовать и применить весь комплекс агротехнических мероприятий (а для этого нужно только приложить руки), тогда мы, несомненно, сумеем добиться более высоких и устойчивых урожаев.

Одной из причин низкой урожайности являются также **большие потери во время уборки.** Средние потери по колосовым культурам в 1940 году составили 180 килограммов, в 1941 году—178 кг., а в 1942 году—183 килограмма на гектар. **Подсчеты говорят, что за эти 3 года мы потеряли при уборке зерна более 6 миллионов пудов!** В прошлом году при средних потерях на один гектар 183 килограмма, мы недополучили в общей сложности 28 тысяч тонн хлеба. Это хватило бы обеспечить хлебом на весь год почти половину населения горных районов. Такие огромные потери в нашем полеводстве—это преступление перед Родиной, перед фронтом. Эти потери также сильно бьют по карману самих колхозников, снижая стоимость трудодня.

Как был проведен нами осенний сев?

Согласно установленного плана, озимый сев прошлого года в горных районах нужно было закончить к 5 октября, а в плоскостных районах—к 15—20 октября. Но ни один район не выдержал этих сроков, а большинство районов не выполнило и планы озимого сева. В числе отстающих все те же районы: Бабаюртовский, Хасавюртовский, Каякентский и др. По вине этих отстающих районов наша республика план озимого сева выполнила только на 88 проц.

Не лучше обстояло дело и с под'емом зяби: план под'ема зяби по республике был выполнен только на 30,8 проц., в том числе по плоскости—на 21 проц., а в горах—на 67 проц. Срыв под'ема зяби об'ясняется только тем, что многие наши руководящие работники Наркомзема, МТС и колхозов, наши специалисты сельского хозяйства не приняли решительных мер к использованию тракторного парка и живой тягловой силы и пустили под'ем зяби—это важнейшее мероприятие—на самотек.

Серьезные недочеты имелись и имеются также в области колхозного животноводства.

Прежде всего в животноводстве, также как и в полеводстве, допускались и допускаются большие потери, вследствие чего республикой не выполнен план развития животноводства, фронту и стране недодано большое количество продуктов животноводства.

Больше того, по некоторым районам даже имеется резкое снижение поголовья скота в сравнении с наличием на 1-е января 1942 года. Так, по колхозам Хасавюртовского района количество крупного рогатого скота уменьшилось на 35 процентов, овец и коз—на 40 проц. и лошадей—на 40,5 проц. Значительное уменьшение поголовья скота имеет место также в Бабаюртовском, Ботлихском и ряде других районов.

Невыполнение плана развития животноводства и большой отход скота некоторые работники животноводства тоже пытаются об'яснить неблагоприятными метеорологическими условиями, особыми трудностями, вызванными приближением фронта и т. д.

Верно, трудности были большие, но на то мы и большевики, чтобы преодолевать эти трудности. Однако, многие руководители районных партийных и советских организаций и колхозов спасовали перед этими трудностями и не обеспечили выполнение постановления Совнаркома СССР и ЦК ВКП(б) о мерах сохранения молодняка и увеличения поголовья скота в колхозах и совхозах.

В ряде районов допускались явно преступные, антигосударственные действия, направленные на разбазаривание общественного колхозного скота. Так, в колхозе им. Гаруна Саидова, Кулинского района, во время перегона скота с плоскости в горы было расхищено и продано около 2.000 голов. В колхозе «Красный пастух» за время зимовки «вынужденно» прирезали 333 головы, «утеряли» 271 голову и было «с'едено волками» 49 голов, а всего расхищено около 2.000 голов.

Все еще плохо поставлены в колхозах уход за скотом и его содержание, что ведет к большому падежу. В колхозе им. XVIII парт'езда, Дахадаевского района, вследствие плохого ухода и содержания в течение года пало 77 проц. крупного рогатого скота и 56 проц. овец и коз.

Особенно плохо поставлен уход за молодняком, вследствие чего мы имеем большой отход молодняка. Например, в колхозах Бабаюртовского района за 10 месяцев 1942 года пало жеребят—50 проц., телят—30 проц., ягнят и козлят—36 проц.

Совершенно неудовлетворительно идет воспроизводство стада. Так, в Гунибском районе выход жеребят в 1942 г. составил 15 проц. к числу конематок, в Цунтинском, в Тляротинском районах 13 проц. В Кумторкалинском, Каякентском и Унцукульском районах выход телят на 100 коров не превышает 40-50 телят.

Продуктивность скота в наших колхозах продолжает все еще оставаться низкой, план повышения продуктивности не выполняется.

Одной из главных причин невыполнения плана развития животноводства и сокращения поголовья скота в колхозах является неудовлетворительное проведение зимовки скота в 1941-42 г.

В текущем году зимовка скота проходит в еще более трудных условиях. В связи с приближением фронта осенью 1942 г. ряд колхозов горных районов, отгонявших скот на зимние пастбища в Кизлярский округ, в Хасавюртовский и Бабаюртовский районы, вынужден был разместить свой скот на пастбищах в южных районах республики, часть скота вывести на пастбища в Азербайджанскую ССР, а часть оставить на зимовку в горах.

Это требовало от работников животноводства, от Наркомзема, земельных органов на местах и колхозов большого напряжения сил, инициативы и организованности в подготовке и проведении зимовки.

Однако, во многих колхозах и районах к подготовке зимовки отнеслись безответственно.

Прежде всего, не было проявлено должной заботы об обеспечении скота кормами. На кутанах Кулинского и Акушинского районов в среднем на одну голову (в переводе на мелкий скот), приходится кормов по 6—12 килограммов, а в колхозах Левашинского района, проводящих зимовку в Каякентском районе,—не больше 1,7 килограмма на одну голову. Гумбетовские и Агульские районные организации неоднократно настаивали перед Совнаркомом ДАССР и Обкомом ВКП(б) оставить скот их колхозов на зимовку в горах, заверяя, что кормами скот обеспечен в достаточном количестве. Но не прошло и месяца, как эти же организации стали просить разрешения отогнать скот на плоскость, так как в районах не оказалось кормов.

Многие районы и колхозы не подготовили к зимовке помещения для скота. На кутанах Дахадаевского, Левашинского и Агульского районов, расположенных в Каякентском районе, скот обеспечен помещениями от 40 до 60 процентов. В ряде районов животноводческие помещения не отремонтированы. Вследствие этого с наступлением холодов среди скота, особенно овец, на кутанах части районов распространились заболевания, скот начал гибнуть. В колхозе им. Кагановича, Ахтынского района, только за декабрь 1942 г. пало 9,5 процента крупного рогатого скота и 3,8 проц. овец и коз. В колхозе им. Сталина, сел. Сограть, Гунибского района, в январе погибло более 450 голов скота.

Особенно плохо организована зимовка эвакуированного скота, размещенного в плоскостных районах.

Все эти серьезные недостатки в области животноводства особенно недопустимы в условиях военного времени, когда стране и фронту требуется все больше и больше мяса и продуктов животноводства. Поэтому надо решительно бороться с таким безответственным, антигосударственным отношением к скоту, а людей, допускающих расхищение, разбазаривание и падеж скота, нужно привлекать к суровой ответственности по законам военного времени.

(Окончание см. на 2-й стр.).

---

*) Переработанная стенограмма доклада на республиканском совещании сельского партийного, советского и колхозного актива 26 февраля 1943 года.

КОЛХОЗ им. МИКОЯНА, КУРАХСКОГО РАЙОНА,
ДАГЕСТАНСКОЙ АССР

Председателю колхоза тов. НАЗАРАЛИЕВУ АХМЕДУ

Примите мой привет и благодарность Красной Армии, товарищ Назаралиев, за Вашу заботу о бронетанковых силах Красной Армии.

И. СТАЛИН.

От Советского Информбюро

Утреннее сообщение 9 марта

В течение ночи на 9 марта наши войска вели наступательные бои на прежних направлениях.

* * *

Западнее и юго-западнее Сычевки наши войска вели успешное наступление. Бойцы Н-ской части умелым маневром окружили и истребили немецкий гарнизон в крупном населенном пункте. Западнее Гжатска советские части, нанося удары противнику, продвинулись вперед и заняли свыше 20 населенных пунктов. На железнодорожной станции Серго-Ивановская захвачено 5 немецких танков, 4 орудия, много бочек с бензином и другое военное имущество. В одном пункте наши бойцы освободили 300 советских граждан, которых гитлеровцы согнали из окрестных деревень для отправки на каторгу в Германию.

* * *

Западнее Ростова-на-Дону наши разведчики проникли в тыл противника и захватили в плен немецкого часового. Пленный указал разведчикам дом, в котором разместился штаб немецкой части. Отважные бойцы взорвали гранатами штаб, захватили в плен немецкого офицера, двух солдат и благополучно вернулись в свою часть.

* * *

Юго-западнее Ворошиловграда Н-ская часть отбила контратаку противника и уничтожила более 100 немецких солдат и офицеров. Наши бойцы в ожесточенном бою разгромили роту гитлеровцев и захватили 2 самоходных пушки, 9 пулеметов, 4 автомашины с боеприпасами и радиостанцию. Взяты пленные.

* * *

Западнее Льгова наши войска вели наступательные бои и овладели несколькими пунктами, сильно укрепленными противником. В боях за эти населенные пункты уничтожено до батальона немецкой пехоты и подбито 4 танка. Наши бойцы захватили один вражеский исправный танк вместе с его экипажем.

* * *

Партизанский отряд, действующий в одном из районов Украины, в бою с подразделением эсэсовцев истребил 50 гитлеровцев. Другой отряд украинских партизан организовал крушение нескольких немецких железнодорожных эшелонов. Разбиты 7 паровозов и 72 вагона с живой силой и военной техникой противника. Движение поездов на этом участке было приостановлено на 5 суток.

* * *

Захваченный в плен начальник тыла итальянской дивизии «Кунеэнзе» капитан Рао Франческо рассказал: «Итальянский армейский корпус потерпел в России подлинную катастрофу. В этом корпусе был собран цвет итальянских вооруженных сил. Альпийские стрелки считаются самыми стойкими в итальянской армии. Однако, во время отступления альпийские полки напоминали беспорядочную толпу. Солдаты и офицеры панически бежали. Русские танки разобщали и расчленяли наши части. Мы шли форсированным маршем по 18 часов подряд, но не смогли вырваться из клещей, в которые нас взяла Красная Армия. В пути пришлось бросить автомашины, вооружение и продовольствие. Это была страшная катастрофа. В бессмысленной гибели тысяч итальянских солдат на Восточном фронте виноваты немцы. Перед от'ездом из Италии они нам говорили, что мы едем на Кавказ прокладывать дорогу в Ирак, а затем в Египет. Вместо этого немцы бросили нас в степи без всяких средств защиты от холода».

* * *

Берлинское радио передало следующее сообщение: «В ходе передвижки сил, осуществляемой в последние дни в некоторых местах на центральном участке Восточного фронта, германские войска эвакуировали расположенный в районе Ржева населенный пункт Сычевка. Эвакуация готовилась заранее и происходила планомерно, без нажима со стороны противника».

Мало теперь найдется наивных людей, которые поверили бы этой глупейшей выдумке гитлеровцев. Люди уже научились читать и понимать сообщение ставки Гитлера и германского информационного бюро. Все уже знают, что если Берлин сообщает о «планомерной передвижке сил» и «выпрямлении линии фронта», это значит, что немцев побили и вынудили отступить. Если Берлин сообщает, что немцы эвакуировали тот или иной город «без нажима со стороны противника», то это следует понимать, что советские войска вышибли гитлеровцев из этого города. Так оно и было на самом деле в Ржеве, Гжатске и в Сычевке. Немцы упорно обороняли город Сычевку, они потеряли на этом направлении и в боях за город только убитыми до 8.000 солдат и офицеров и под натиском советских войск в беспорядке отступили. О характере отступления немцев говорят захваченные советскими войсками трофеи, в числе которых насчитывается не много, не мало, как 310 немецких танков.

Вечернее сообщение 9 марта

КОНТРНАСТУПЛЕНИЕ НЕМЦЕВ В РАЙОНЕ ДОНБАСС — ХАРЬКОВ

В районе Донбасса противник пополнил растрепанные и разбитые в предыдущих боях 8 танковых и 5 пехотных дивизий и недавно спешно перебросил только в этот район из Западной Европы 12 свежих дивизий, из них 4 танковых, 1 мотодивизию и 7 пехотных дивизий. Таким образом, немцы сосредоточили на узком участке фронта 12 танковых, 1 мотодивизию и 12 пехотных, а всего 25 дивизий.

В конце февраля противник этими силами предпринял сильные контратаки против наших войск, выдвигавшихся к реке Днепр. Немецкое командование намеревалось путем глубоких охватывающих ударов окружить и уничтожить выдвинувшиеся вперед наши войска и овладеть районом Харьков.

Наши передовые войсковые части, ведя упорные сдерживающие бои с численно превосходящим противником, по приказу Командования своевременно отошли на северо-восток в районы северного берега Северного Донца, оставив при этом города Красноград, Лозовая, Павлоград, Красноармейское, Краматорская, Барвенково, Славянск, Лисичанск.

Дальнейшие попытки противника развить наступление, форсировать реку Северный Донец и взять Харьков встретили стойкое сопротивление наших войск и успеха не имеют. Ожесточенные бои, в ходе которых немецко-фашистские войска несут огромные потери в людях и технике, особенно в танках, продолжаются в районах южнее и западнее Харькова.

С конца февраля по 8 марта нашими войсками уничтожено у противника: самолетов — 195, танков — 650, орудий—320, автомашин — более 1500.

За это же время противник потерял только убитыми более 20 тысяч солдат и офицеров.

* * *

8 марта частями нашей авиации на различных участках фронта подавлен огонь 15 батарей полевой и зенитной артиллерии, взорван склад боеприпасов и разбит железнодорожный состав противника.

* * *

Западнее Гжатска наши войска продолжали наступление и заняли несколько десятков населенных пунктов. Восточнее Вязьмы наши части сломили упорное сопротивление немцев и овладели железнодорожной станцией и районным центром Темкино. Захвачены трофеи и пленные. На ряде участков гитлеровцы силами пехоты и танков предприняли несколько контратак, пытаясь задержать наши наступающие войска. При отражении контратак подбито и сожжено 15 немецких танков. В населенном пункте Царево-Займище наши бойцы освободили 1500 советских граждан, которых гитлеровцы пытались угнать на каторжные работы в Германию.

* * *

Юго-западнее Ворошиловграда танки и пехота противника атаковали наши позиции. Артиллеристы батареи, где командиром гвардии лейтенант Тарасенко, встретили врага мощным огнем и уничтожили 5 немецких танков. Большие потери понесла также и пехота противника. На другом участке бойцы Н-ской части истребили до роты немецкой пехоты. Подбито 3 танка и уничтожено 2 автомашины противника с боеприпасами.

* * *

Западнее Суджа в одном из населенных пунктов бойцы Н-ской части истребили свыше 200 немецких солдат и офицеров. Захвачено у противника 6 орудий, 11 пулеметов, 5 минометов, 8 автомашин с различными грузами и радиостанция. На другом участке вражеская рота предприняла контратаку, но была целиком уничтожена нашими пулеметчиками.

* * *

Западнее Льгова наши войска в боях с противником уничтожили до 600 гитлеровцев, захватили 13 орудий, 28 пулеметов, 4 радиостанции и другие трофеи.

* * *

Южнее озера Ильмень наши части сломили сопротивление немцев и заняли несколько населенных пунктов, в том числе Старо. и Ново.-Рамушево. Истреблено свыше батальона вражеских солдат и захвачены 4 орудия, много пулеметов, винтовок и боеприпасов.

* * *

Партизанский отряд, действующий в одном из районов Орловской области, в конце февраля месяца в бою с немецкой карательной экспедицией уничтожил 42 гитлеровца. Захвачены 3 пулемета, 6 автомашин и 21 винтовка. Возвращаясь на свою базу, партизаны взорвали около 5 километров железнодорожного полотна. Партизаны другого отряда пустили под откос немецкий воинский эшелон, следовавший к линии фронта. Разбиты паровоз и 6 вагонов.

* * *

Отступая из поселка Первое мая, Курской области, немецко-фашистские мерзавцы подожгли все жилые дома. В некоторых домах и подвалах сгорели или задохлись от дыма находившиеся здесь люди. Так погибли Павел Малеев, его жена и трое детей, которым немцы не дали выбраться из погреба. Сгорели в своих домах колхозник Андрей Токарев, колхозница Ленина, ее двое детей и мать. Все имущество колхозников разграблено немцами или уничтожено в огне.

УКАЗ ПРЕЗИДИУМА ВЕРХОВНОГО СОВЕТА СССР

О присвоении звания Героя Советского Союза полковнику РАТОВУ А. И.

За образцовое выполнение боевых заданий Командования на фронте борьбы с немецкими захватчиками и проявленные при этом отвагу и геройство присвоить звание **Героя Советского Союза** с вручением ордена **Ленина** и медали **«Золотая Звезда»**

полковнику **Ратову** Андрею Ивановичу.

Председатель Президиума Верховного Совета СССР М. КАЛИНИН.
Секретарь Президиума Верховного Совета СССР А. ГОРКИН.

Москва, Кремль. 7 марта 1943 г.

НАШИ ЗАДАЧИ В ОБЛАСТИ СЕЛЬСКОГО ХОЗЯЙСТВА В 1943 ГОДУ

(Окончание. Начало см. на 1 стр.).

О ВЫПОЛНЕНИИ ОБЯЗАТЕЛЬСТВ ПЕРЕД ГОСУДАРСТВОМ.

Как известно, в прошлом году в связи с засухой и недородом в ряде наших районов, особенно горных, по инициативе товарища Сталина решением Государственного Комитета Обороны колхозы и колхозники горных и некоторых плоскостных районов были освобождены от госпоставок. Кроме того, колхозникам этих районов была оказана помощь хлебом и промтоварами. Эта сталинская забота и помощь горцам Дагестана укрепили экономическое положение колхозов и колхозников республики.

Большинство колхозов и районов, не освобожденных от госпоставок, свои обязательства перед государством в 1942 г. выполнили честно. План сдачи государству зерна не выполнили только два района (из 10-ти)—Дербентский и Касумкентский. Государственное задание по мясопоставкам также большинством колхозов выполнено. Многие колхозы сдали государству десятки и сотни тонн мяса и других сельскохозяйственных продуктов в счет поставок 1943 года. Передовыми районами в этом отношении являются Ахтынский, Хивский, Докузпаринский, Агульский и другие.

Однако, плохо обстоит дело с натуроплатой за работы МТС. Большинство колхозов до сих пор еще не рассчитались с МТС. Особенно отстают колхозы Хасавюртовского, Бабаюртовского, Кумторкалинского и других районов.

В ряде районов имелись антигосударственные тенденции и настроения, выразившиеся в том, что к концу года многие колхозы совершенно прекратили сдачу зерна государству в счет обязательных поставок и натуроплаты за работы МТС и стали на путь разбазаривания зерна на внутриколхозные нужды. Так поступил, например, колхоз им. Сталина, сел. Губден, Карабудахкентского района, израсходовавший 335 центнеров зерна в обмен на другие продукты, 700 центнеров—на общественное питание и 118 центнеров—на фураж. Колхозы Каякентского района, не выполнив хлебопоставки, в тоже время израсходовали на различные нужды 1.016 центнеров зерна. Такое же положение имело место в Сергокалинском и других районах.

Руководители партийных и советских организаций этих районов вместо решительной борьбы с антигосударственными тенденциями подчас сами поощряли это, ходатайствуя об освобождении колхозов от сдачи зерна в счет натуроплаты за работы МТС.

Выполнение обязательства перед государством является первейшей обязанностью колхозов и колхозников. Кто не выполняет своих обязательств перед государством, кто допускает разбазаривание зерна и других продуктов, тот совершает тягчайшее преступление перед Родиной, тот играет на руку врагу. Об этом всегда должны помнить партийные, советские работники районов и руководители колхозов, об этом должен знать каждый колхозник и колхозница.

НАШИ ЗАДАЧИ В БОРЬБЕ ЗА ВЫСОКИЙ, ВОЕННЫЙ УРОЖАЙ, ЗА УВЕЛИЧЕНИЕ ПОГОЛОВЬЯ И ПОВЫШЕНИЕ ПРОДУКТИВНОСТИ СКОТА.

В нынешнем году требования к сельскому хозяйству резко повысились. Стране и фронту мы должны давать все больше и больше сельскохозяйственных продуктов и сырья.

Это обязывает наши колхозы и МТС, партийные и советские организации на местах, наших специалистов сельского хозяйства удесятерить свои силы в борьбе за повышение урожайности, за дальнейшее развитие животноводства и увеличение продуктивности скота.

В 1943 году общая площадь ярового сева значительно увеличивается. Вместе с расширением посевной площади мы должны резко повысить урожайность. По зерновым колосовым культурам урожайность установлена в среднем 100 пудов с гектара, по кукурузе—200 пудов с га.

Наши колхозы и МТС имеют все возможности не только выполнить установленные планы по посевным площадям и урожайности, но и значительно перевыполнить их.

Для этого требуется, прежде всего, **обеспечить своевременное, в сжатые сроки и при соблюдении всех агротехнических правил проведение весенних сельскохозяйственных работ.**

Основы высокого урожая закладываются весной. Поэтому каждый день, каждый час в подготовке и проведении весенних сельскохозяйственных работ должен быть использован с максимальным напряжением и с максимальной пользой.

Мы должны также оказать помощь освобожденным от гитлеровских захватчиков районам. Это требует более экономного и рационального использования всех наших материальных, технических средств и людских сил.

Нужно, прежде всего, **своевременно заготовить семена, очистить их и проверить на всхожесть.** Нельзя допускать таких фактов, как в прошлом году, когда многие колхозы проводили сев некондиционными семенами.

Между тем, засыпка и очистка семян проходит все еще неудовлетворительно, особенно в плоскостных районах. Исключительно плохо идет заготовка семян картофеля и подсолнуха. Позорно отстают в выполнении плана засыпки семенных материалов Кумторкалинский, Бабаюртовский и Хасавюртовский районы.

В некоторых наших колхозах ощущается большая нужда в семенном материале, особенно зерновых культур. Но сидеть сложа руки и ждать, когда кто-то принесет семена, нельзя. Нужно организовать сбор семян у колхозников из личных запасов в порядке социалистической помощи.

Почин в этом сделали участники республиканского совещания сельского партийного, советского и колхозного актива. По их инициативе в нашей республике сейчас широко развернулся сбор посевного материала во фронтовой фонд колхозной помощи. Пламенные патриоты нашей Родины, желающие всеми силами помочь государству в обеспечении Красной Армии и трудящихся городов продовольствием и промышленности сырьем, вносят в этот фонд по 3-4 и больше центнера зерна. Крупный вклад во фронтовой фонд колхозной помощи сделал председатель колхоза им. Жданова, сел. Хурхи, Лакского района, тов. Мангушев Гази. Он внес из своих личных запасов 400 килограммов пшеницы и 100 килограммов картофеля. Рядовой колхозник артели им. Орджоникидзе, этого же района, стахановец Мамма Бутаев внес 400 килограммов пшеницы, колхозница Мирзабекова Гюльханум из колхоза «Сталин елу», Каякентского района, внесла 3 центнера зерна. Таких примеров можно привести много.

Мы должны поддержать это замечательное движение энтузиастов колхозного строя, пламенных патриотов нашей Родины. Этим самым мы сможем оказать большую помощь колхозам Северного Кавказа, пострадавшим от немецких грабительских банд, а также колхозам Дагестана, нуждающимся в посевном материале, помочь им засеять свои поля и дать государству необходимое количество продуктов сельского хозяйства.

Мы также должны широко организовать межколхозный и межрайонный обмен семенных материалов.

Нужно обеспечить быструю и тщательную очистку семенного материала. Для этого надо использовать все наличие зерноочистительных машин МТС и колхозов, а также широко организовать очистку семян вручную.

Особое внимание должно быть обращено **на подготовку и использование в период весенних сельхозработ тракторного парка МТС и живой тягловой силы.** В своем решении о подготовке тракторов, комбайнов и сельскохозяйственных машин МТС к полевым работам 1943 года Совнарком СССР и ЦК ВКП(б) подчеркнули, что решение главной задачи в 1943 году — повышение урожайности всех сельскохозяйственных культур — в значительной мере будет зависеть от того, как будут подготовлены и использованы тракторы, комбайны и сельскохозяйственные машины на полях колхозов.

Совнарком СССР и ЦК ВКП(б) обязали Наркомзем СССР, облисполкомы, крайисполкомы, Совнаркомы республик, обкомы, крайкомы и ЦК компартий Союзных республик, директоров и начальников политотделов МТС сосредоточить свое внимание на организации своевременного и доброкачественного ремонта тракторов, комбайнов и сельскохозяйственных машин, на подборе и подготовке кадров трактористов, комбайнеров, механиков, бригадиров тракторных бригад, на накоплении в МТС всех видов горючего, на производстве новых и ремонте старых запасных частей с помощью промышленных предприятий, расположенных в республиках, краях и областях.

В нашей республике на 5 марта шесть из 13-ти МТС закончили ремонт тракторов. К числу передовых МТС, досрочно выполнивших план осенне-зимнего ремонта, относятся Буйнакская, Хасавюртовская, Манасская, Кайтагская, Сергокалинская и Касумкентская. Приблизились к окончанию ремонта Аксаевская и Дербентская МТС, выполнившие план на 95—98 процентов.

Отстают Каякентская, Махачкалинская, Чирюртовская и Бабаюртовская МТС. На самом последнем месте оказался коллектив Ново-Надеждинской МТС, который выполнил план ремонта только на 88 процентов. Руководителям этих МТС нужно принять самые решительные меры к ликвидации отставания.

Могучим рычагом резкого улучшения работы МТС, огромным стимулом в борьбе за высокий урожай является постановление Совнаркома СССР и ЦК ВКП(б) о подготовке тракторов, комбайнов и сельскохозяйственных машин к полевым работам 1943 г. Это важнейшее постановление партии и правительства должно стать достоянием каждого работника МТС. Руководители местных партийных и советских организаций, МТС, колхозов обязаны добиться немедленного претворения в жизнь всех указаний Совнаркома СССР и ЦК ВКП(б).

Нужно решительно ускорить подготовку к севу живого тягла и сельхозинвентаря колхозов. Весь истощенный скот должен быть немедленно поставлен на откорм, а сельхозинвентарь приведен в полную готовность.

Надо сказать, что в ряде районов не проявляют должной заботы о подготовке живого тягла. Так, в колхозах Бабаюртовского района 85 проц. рабочих лошадей истощены и ни одна из них не поставлена на откорм. Такое же положение имеет место в ряде колхозов Карабудахкентского, Касумкентского и других районов. Плохо идет подготовка сельхозинвентаря в колхозах Махач-Кала, Дербентского, Левашинского и Бабаюртовского районов.

Многие наши работники забывают, что от подготовки живого тягла будет зависеть наиболее полное использование его на весеннем севе и, в частности, применение двухсменной работы на пахоте и бороновании по методу тов. Нагорного. Тов. Нагорный — колхозник сельхозартели «Красный партизан», Красноярского края, показал замечательный пример рационального использования живого тягла и высокой производительности труда. Он путем сменной работы живого тягла (с двумя упряжками лошадей) на однокорпусном плуге вспахивал по 4 гектара в день, выполняя пять норм. Этот опыт двухсменной работы нужно широко использовать нашим колхозам.

Огромное значение для повышения урожайности имеют **местные удобрения.** Но надо сказать, что в нынешнем году план по вывозке навоза выполняется также неудовлетворительно. На 1 марта план вывозки выполнен только на 48 проц. Поэтому необходимо немедленно усилить вывозку навоза на поля.

Мы должны с самого же начала весенних работ строго выполнять все агротехнические мероприятия, насытить почву удобрениями и высококачественно обработать ее.

Пахота, как правило, должна проводиться на глубине не менее 20-22 см. на плоскости, а в горах — на всю глубину пахотного слоя с обязательным боронованием вслед. Продолжительность посева ранних яровых культур в каждом колхозе не должна превышать 4-5 дней, технических культур — 7-8 дней, кукурузы — 7-10 дней.

Большая ответственность за соблюдение всех агроправил и сроков при проведении весенних полевых работ ложится на специалистов сельского хозяйства, бригадиров и инспекторов по качеству. Они должны установить повседневный контроль и своевременно оказывать помощь колхозам в проведении всех мероприятий, от которых зависит высокий урожай.

Хорошую инициативу проявил Буйнакский район. Здесь провели общественный смотр — взаимопроверку готовности колхозов к весеннему севу. Взаимопроверка помогла обнаружить в колхозах и устранить ряд недостатков в подготовке к весенним полевым работам. Результаты проверки были широко обсуждены во всех бригадах, звеньях, среди колхозников. Этот пример буйнакцев должен быть использован всеми нашими районами и колхозами.

Одним из основных мероприятий в борьбе за высокий урожай является уход за посевами. В обязательном порядке должно быть проведено не менее двух ручных прополок посевов колосовых культур, 3-4 прополок и культиваций пропашных культур, а также боронование всходов. Нужно полностью использовать все наличие тракторных и конных культиваторов для обработки междурядий и прополки культур. Надо заранее позаботиться о подготовке соответствующих кадров, провести инструктаж трактористов и колхозников по технике тракторной и конной культивации.

Важнейшим мероприятием в борьбе за высокий урожай является **улучшение качества полива посевов.** Нужно повысить ответственность колхозов за подготовку, правильное использование оросительной сети и своевременное проведение поливов. До 1-го апреля нужно тщательно проверить состояние всей ирригационной сети и привести ее в полный порядок: очистить оросительные каналы, отремонтировать гидросооружения и т. д. Полив пропашных культур должен проводиться по бороздам, а колосовых культур—по полосам. Надо категорически запретить полив так называемым «диким напуском». Каждый колхоз должен иметь точный график полива и обеспечить проведение полива полей в течение круглых суток.

Большие задачи стоят **перед нами в области животноводства.**

В 1943 году колхозы нашей республики должны увеличить поголовье общественного скота: лошадей — на 10 проц., крупного рогатого скота—на 26 проц., овец и коз—на 25 проц. Большое внимание в нынешнем году наши колхозы должны также уделить развитию птицеводства и пчеловодства: увеличить количество птиц на 76,4 проц. и количество пчелосемей — на 38,3 процента.

По продуктивности скота нужно добиться среднего удоя молока на фуражную корову 520 литров, среднего настрига шерсти с одной овцы — 2,2 кг.

Задачи эти вполне выполнимы. Требуется только серьезно, по-фронтовому взяться за их осуществление.

Прежде всего надо **решительно покончить с бесхозяйственным, безответственным отношением к уходу за скотом и к его содержанию, упорно, настойчиво драться за сохранение каждой головы скота, против разбазаривания и расхищения поголовья.**

Учитывая недостатки прошлого года, надо позаботиться об обеспечении скота кормами и помещением на период зимовки и окотной кампании. При соблюдении этих основных требований мы сумеем выполнить поставленные перед нами задачи и тем самым обеспечим страну и фронт необходимыми животноводческими продуктами и сырьем.

ОБ ОРГАНИЗАЦИИ ТРУДА В КОЛХОЗАХ И КАДРАХ СЕЛЬСКОГО ХОЗЯЙСТВА

Обеспечение высоких устойчивых урожаев и выполнение плана по животноводству немыслимо без правильной организации труда в колхозах, бригадах и звеньях, без укрепления трудовой дисциплины в колхозах.

В наших колхозах часто невыполнение того или иного мероприятия об'ясняют отсутствием людей. Так ли в самом деле? Нет, не так. Вот несколько примеров.

Число трудоспособных колхозников, не участвовавших в колхозном производстве в 1942 году, по периодам составляет: 1-й период — 9,6 проц. к общему числу трудоспособных, 2-й период — 6 проц., 3-й период — 5,3 проц. Число трудоспособных колхозников, не выработавших обязательного минимума трудодней без уважительных причин: 1-й период — 17 проц. к числу трудоспособных, 2-й период — 12,7 проц., 3-й период — 11 проц.

В некоторых районах процент колхозников, не выработавших минимума трудодней, еще выше. (Кумторкалинский, Унцукульский, Докузпаринский районы, махачкалинские колхозы). Значит, у нас есть значительные неиспользованные трудовые резервы, и мы не имеем права ссылаться на недостаток рабочих рук.

До последнего времени положение с трудисциплиной во многих колхозах остается неудовлетворительным. Большое количество колхозников вовсе не участвует в колхозном производстве или работает с неполным напряжением сил. Надо об'явить беспощадную борьбу лодырям и дезорганизаторам колхозного производства. В этом отношении нужно усилить воспитательную работу и средства принуждения, предоставленные законом.

Постановление Совнаркома СССР и ЦК ВКП(б) о дополнительной оплате труда колхозников за повышение урожайности сельскохозяйственных культур и продуктивности животноводства создает огромный стимул для повышения производительности труда. Нужно еще раз раз'яснить это постановление широким массам колхозников и завести правильный учет труда колхозников, а также полученных результатов той или иной бригадой, звеном и т. д.

Большое внимание надо уделить организации бригад и звеньев в колхозах. Надо сейчас же обеспечить закрепление за бригадами и звеньями участков, рабочего скота, сельхозинвентаря.

В колхозах, имеющих большие площади посева кукурузы, надо организовать специальные кукурузные бригады или звенья и закрепить за ними определенные участки посевов кукурузы.

Состав плодоводческих бригад и закрепление за ними участков, скота и сельхозинвентаря должны быть утверждены правлением и общим собранием колхозов.

За каждой тракторной бригадой также нужно закрепить определенный колхоз или группу колхозов на весь производственный год.

До начала полевых работ каждая полеводческая и тракторная бригада должна знать свой план, а бригадиры должны быть тщательно проинструктированы по вопросам организации и оплаты труда.

За годы Советской власти в Дагестане выросли тысячи специалистов сельского хозяйства, мастеров полеводства и животноводства. Только за период войны подготовлены на курсах сотни трактористов, комбайнеров, механиков, сеяльщиков, председателей колхозов, бригадиров и т. д. Правда, значительная часть этих кадров выбыла на фронт. Но все же мы располагаем и сейчас достаточными кадрами и при умелом и правильном их использовании можем хорошо организовать работу колхозов и МТС.

Но в том-то и беда, что часто наши кадры используются неправильно. С кадрами на местах еще плохо работают, часто без пользы и во вред делу снимают, перемещают с места на место. Только в Бабаюртовском районе за год сменилось 34 председателя колхоза, а в Касумкентском районе — 37.

Такое же положение мы имеем и с бригадирами и звеньевыми. Часто бывает так: выдвинут товарища на работу и забудут о нем, а через некоторое время вспоминают и вдруг оказывается, что он не справляется с работой, и его снимают.

Из-за того, что мы плохо работаем с кадрами, часто их перемещаем и снимаем, не заботимся о их политическом и производственном воспитании — хромает колхозное производство, не налажен как следует труд, а, следовательно, допускаются недочеты и срывы в работе. С этими недостатками в подборе и использовании кадров надо покончить.

Нужно также проявить больше заботы о подготовке новых кадров. 16 октября 1942 года Совнарком ДАССР и бюро Обкома ВКП(б) утвердили план подготовки сельскохозяйственных кадров массовых квалификаций в 1942-43 гг.

Часть людей уже подготовлена, а значительная часть подготавливается путем курсовых мероприятий в школе механизации и при МТС. Но надо сказать, что подготовка кадров все же идет неудовлетворительно. Так, из 100 предколхозов первой очереди обучаются только 67, из 273 техников животноводства обучаются 169 человек. В большинстве районов еще не начато обучение бригадиров полеводческих бригад, хотя установленный срок начала учебы давно прошел (1 февраля 1943 года). Также неудовлетворительно идет подготовка механизаторских кадров.

Наркомзем ДАССР, земельные органы на местах плохо руководят подготовкой сельскохозяйственных кадров. Работники Наркомзема не учитывают того, что в нынешнем году вопрос с кадрами будет стоять особенно остро. Если сейчас же Наркомзем, районные земельные отделы на местах, МТС и колхозы не примут меры к быстрейшему проведению подготовки кадров, то в период полевых работ многие колхозы не будут иметь достаточно подготовленных опытных работников, а это может сильно отразиться на проведении сельскохозяйственных работ.

В период войны в колхозное производство пришло много новых людей, особенно женщин и подростков. Надо позаботиться о том, чтобы этих людей вооружить элементарными знаниями колхозного производства, агротехники. За это нужно взяться всему колхозному активу, партийным, комсомольским организациям и земельным органам на местах.

ВОЗГЛАВИТЬ ПРОИЗВОДСТВЕННЫЙ ПОД'ЕМ И ПОЛИТИЧЕСКУЮ АКТИВНОСТЬ КОЛХОЗНЫХ МАСС

Перед колхозами нашей республики стоят большие и ответственные задачи. Эти задачи должны быть решены несмотря ни на какие трудности. Чем труднее, сложнее задачи, тем напряженнее должны быть наши усилия, тем упорнее должен быть наш труд.

В обстановке огромного морально-политического под'ема всего нашего народа проходит сейчас подготовка к весенним полевым работам. Победы Красной Армии на фронтах Отечественной войны воодушевляют колхозное крестьянство на самоотверженный труд, на еще большее усиление помощи фронту.

Колхозники Горьковской области обратились с предложением организовать социалистическое соревнование колхозов, МТС, совхозов и районов за высокий урожай 1943 года. Призыв горьковчан нашел горячую поддержку среди колхозников нашей республики. Состоявшееся в конце февраля республиканское совещание сельского партийного, советского и колхозного актива обратилось с призывом ко всем колхозникам, колхозницам, трактористам, трактористкам, рабочим, работницам МТС и совхозов, специалистам сельского хозяйства Дагестана развернуть широкое социалистическое соревнование за проведение нынешнего сельскохозяйственного года по-фронтовому, за усиление помощи нашей героической Красной Армии, за больший вклад в Сталинский фонд победы.

Обком ВКП(б) одобрил обращение республиканского совещания сельского партийного, советского и колхозного актива и обязал горкомы, райкомы ВКП(б), политотделы МТС и совхозов созвать районные совещания передовиков и специалистов сельского хозяйства, на которых обсудить обращение республиканского совещания, разработать конкретные мероприятия и мобилизовать всех колхозников, колхозниц, трактористов, рабочих МТС и совхозов и специалистов сельского хозяйства на выполнение приказа товарища Сталина от 23 февраля 1943 года; обсудить обращение республиканского совещания также на собраниях колхозников, трактористов, рабочих МТС и совхозов, в полевых и животноводческих бригадах и т. д.; развернуть социалистическое соревнование и заключение договоров между районами, колхозами, МТС, совхозами, бригадами, звеньями и индивидуальное соревнование между колхозниками, трактористами и специалистами сельского хозяйства за выполнение и перевыполнение планов по урожайности, увеличению поголовья и повышению продуктивности скота.

Учреждены переходящее Красное знамя Совнаркома ДАССР и Обкома ВКП(б) передовому району-победителю в социалистическом соревновании и два переходящих Красных знамени Наркомзема ДАССР передовым колхозам, вручаемых за выполнение планов по полеводству и животноводству. Установлены также две денежных премии для передовых районов и 4 — для передовых колхозов.

Обком ВКП(б) одобрил предложение республиканского совещания сельского партийного, советского и колхозного актива о вызове на социалистическое соревнование колхозников, колхозниц и специалистов сельского хозяйства братской Азербайджанской ССР на успешное проведение всех сельскохозяйственных работ в 1943 году.

Это обращение республиканского совещания должно быть доведено до каждого колхозника и колхозницы, тракториста и трактористки, специалиста сельского хозяйства. На местах должна быть развернута самая напряженная борьба на основе социалистического соревнования за выполнение и перевыполнение тех показателей в области сельского хозяйства, которые приняли на себя лучшие люди сельского хозяйства нашей республики.

Во всенародное движение за образцовую подготовку и проведение весеннего сева, за успешное выполнение планов нынешнего сельскохозяйственного года должны активно включиться все партийные и непартийные большевики, все наши организации, вся наша общественность.

Первейшая задача партийных организаций, политотделов МТС, всех коммунистов, комсомольцев и колхозного актива— **возглавить производственный под'ем колхозных масс, еще шире развернуть социалистическое соревнование.** Партийные и комсомольские организации должны стать подлинными боевыми организаторами и вожаками колхозных масс в борьбе за выполнение поставленных перед сельским хозяйством республики задач.

Большую роль в успешном проведении весеннего сева должны сыграть наши комсомольцы, наши комсомольские организации. Сейчас одна из важных и ответственных задач комсомольских организаций, особенно сельских, — это самоотверженная, напряженная борьба за образцовое проведение весеннего сева.

«Комсомолец — передовой боец за высокий урожай. Тракторы, на которых работают комсомольцы, должны быть самыми исправными, выработка у комсомольцев — самая высокая. Комсомолец бережно расходует горючее, экономит его. Везде—на пахоте, бороновании, севе— комсомолец обязан быть лучшим, самым дисциплинированным работником.

Но комсомольцы не могут ограничиваться только этим. Надо, чтобы по-военному трудились не только комсомольцы, но и все колхозники и колхозницы. Комсомолец — организатор. И сила его, как организатора, в том, что он увлекает за собой других, поощряет передовиков, разоблачает и подтягивает лодырей, нерадивых», — писала недавно «Правда».

Недавно состоявшийся пленум Обкома комсомола принял ряд практических решений об усилении участия комсомольцев республики в проведении весенних сельско-хозяйственных работ. Эти решения не должны остаться на бумаге. Молодые патриоты и патриотки колхозной деревни со всей присущей им энергией должны готовиться и по-военному провести весенний сев, сделать все для того, чтобы наша страна и героическая Красная Армия получили в этом году еще больше продовольствия, а наши фабрики и заводы — сельскохозяйственного сырья!

Особое внимание партийные и комсомольские организации должны уделить развертыванию широкой массово-политической работы на селе. Когда начнется сев, надо перенести эту работу непосредственно в поле. В каждой полеводческой и тракторной бригаде, всюду, где работают колхозники и колхозницы, должны быть агитаторы. Они должны неустанно пламенным большевистским словом вдохновлять их на новые победы.

Должны активизировать свою работу среди колхозников и колхозниц наши политпросветучреждения — дома культуры, избы-читальни, красные уголки, сельская интеллигенция, Наркомпрос. Работа Комитета по делам искусств, Даградиокомитета, кино, печати и т. д. сейчас должна быть подчинена задаче успешного проведения сельскохозяйственных работ и в первую очередь — весеннего сева.

У нас есть немало передовиков сельского производства, настоящих мастеров социалистического земледелия. Опыт этих людей должен стать достоянием всех колхозов, каждого колхозника. Нужно шире популяризировать лучших людей нашего колхозного села, их опыт, поддерживать каждое ценное начинание и смелее внедрять его в жизнь. Огромную роль призвана в этом сыграть наша печать, областные и районные газеты. На страницах газет должно быть больше отведено места освещению передового опыта колхозного производства.

С величайшим под'емом встретили трудящиеся нашей страны приказ Верховного Главнокомандующего товарища Сталина о 25-й годовщине Красной Армии.

Этот исторический приказ нашего вождя и полководца вселяет в сердца советских людей новые силы в борьбе за окончательную победу над немецко-фашистскими захватчиками.

«Началось массовое изгнание врага из Советской страны», — говорит товарищ Сталин. Но из этого не следует делать вывод, что с гитлеровской армией уже покончено. Борьба еще не закончена, она только развертывается, разгорается. Враг потерпел серьезное поражение, но он еще не разбит. Для окончательной победы над гитлеровской сворой требуется напряжение всех сил, мобилизация всех наших возможностей. Поэтому мы должны сейчас трудиться еще более напряженно и сделать все, чтобы помочь Красной Армии скорее уничтожить ненавистного врага, очистить от него нашу священную землю, чтобы снова над всеми городами и селами нашей необ'ятной Советской страны реяло красное знамя победы — бессмертное знамя партии Ленина — Сталина.

Мы должны также ни на минуту не забывать о бдительности. Нельзя успокаиваться тем, что линия фронта находится от нас на многие сотни километров. Враг хитер, коварен и жесток. Поэтому нашим лозунгом был и остается лозунг — бдительность, бдительность и еще раз бдительность.

Советское правительство, наша партия и лично товарищ Сталин оказывали и оказывают всемерную помощь и проявляют отеческую заботу о горцах Дагестана. Самоотверженным трудом в борьбе за высокий военный урожай 1943 года, за увеличение поголовья и повышение продуктивности скота, за сохранение молодняка колхозники, колхозницы, работники МТС и специалисты сельского хозяйства нашей республики еще больше усилят свою помощь наступающей Красной Армии и этим еще раз докажут свою преданность и любовь к советской Родине, нашей партии и делом ответят на отеческую заботу нашего отца и учителя великого Сталина.

ПОСЕЯНЫ ПЕРВЫЕ 200 ГЕКТАРОВ

КАСУМКЕНТ, 9 марта. (По телефону от нашего корреспондента). Ряд колхозов района приступил к весенним полевым работам. В колхозе им. Ворошилова на пахоту поставлено все живое тягло. Уже вспахано 20 гектаров. Развернули сев ранних зерновых колхозы «Новый путь», им. Куйбышева, и другие. Сельхозартель «Дагестанская правда» засеяла 15 га яровой пшеницы и 5 га полбы. 20 га яровой пшеницы и 5 га полбы засеял также колхоз им. Куйбышева. Всего, по неполным данным, в районе уже посеяно около 200 гектаров.

Прием китайского Посла г. Фу Бин-Чан В. М. Молотовым

8 марта 1943 года Народный Комиссар Иностранных Дел т. В. М. Молотов принял нового Чрезвычайного Полномочного Посла Китайской республики в СССР г. Фу Бин-Чан.

ПРИБЫТИЕ В СССР КАНАДСКОГО ПОСЛАННИКА г. Д. УИЛГРЕСС

6 марта с. г. в гор. Куйбышев прибыл Чрезвычайный Посланник и Полномочный Министр Канады в СССР г. Дейна Уилгресс.

ЗА РУБЕЖОМ

Налеты авиации союзников

ЛОНДОН, 9 марта. (ТАСС). Как официально сообщается, вчера английские бомбардировщики «Москито» атаковали ряд железнодорожных об'ектов в Лингене (Северо-Западная Германия), в Ольнуа и Тернье (в Северной Франции). Повсюду отмечены пожары и взрывы.

В ночь на 9 марта английская авиация подвергла бомбардировке Нюрнберг и различные об'екты в Западной Германии.

Во время вчерашнего налета американских тяжелых бомбардировщиков на важные железнодорожные об'екты Руана и Ренне было сбито не менее 25 неприятельских самолетов. Несмотря на сильное сопротивление авиации противника, бомбардировка закончилась успешно.

Военные действия в Тунисе

ЛОНДОН, 9 марта. (ТАСС). По официальному сообщению, в Северном Тунисе войска союзников отбили атаку вблизи Тамеры. Французские части заняли Тоззер, расположенный на северо-восточном побережьи соленого озера Шот-Джерид. В Южном Тунисе неприятельские войска продолжают отступать к высотам в районе Халлуфа.

В районе действий 8-й армии противник ослабил свои операции. Установлено, что в происходившем 6 марта сражении неприятель потерял 50 танков.

Президентом Турецкой республики переизбран Исмет Иненю

АНКАРА, 8 марта. (ТАСС). Анатолийское агентство передает, что состоялось первое заседание вновь избранного меджлиса 7-го созыва. Меджлис единогласно переизбрал президентом Турецкой республики Исмета Иненю.

АНКАРА, 9 марта. (ТАСС). После избрания меджлисом президента, согласно существующему обычаю, кабинет министров подал в отставку. Президент республики Иненю поручил сформирование нового правительства Сараджоглу, возглавлявшему правительство и до сих пор.

Чудовищные зверства гитлеровцев в Польше

ЛОНДОН, 9 марта. (ТАСС). Гитлеровцы применяют чудовищный террор для подавления сопротивления польских патриотов. В Варшаве царит напряженная атмосфера. Отряды немецкой полиции непрерывно патрулируют по улицам. Производятся многочисленные аресты и казни заложников. Недавно агенты гестапо обнаружили неподалеку от Варшавы тайную типографию, печатавшую подпольные польские патриотические газеты. После этого оккупанты казнили 139 человек и об'явили, что на город накладывается новая контрибуция.

Усиливается также террор в польских деревнях. Так, один германский карательный отряд сжег до тла близ Люблино 7 деревень. Большая часть мужского населения этих деревень была уничтожена, а оставшиеся в живых отправлены в концентрационные лагери. Тысячи польских патриотов ссылаются в пользующийся мрачной славою концентрационный лагерь в городе Освециме. Недавно немцы пригнали туда 9000 заключенных. Ежедневно в лагере происходят массовые казни.

Женщины США приветствуют советских женщин

НЬЮ-ЙОРК, 7 марта (ТАСС). Бюро военной информации США получило для передачи советским женщинам многочисленные приветствия от общественных деятельниц США.

Супруга президента США Элеонора Рузвельт в своем приветствии пишет: «Американские женщины, поддерживая женщин Советского Союза, принимают участие во всех военных мероприятиях. Когда закончится война, женщины различных стран будут стремиться сотрудничать в той созидательной работе, которую нужно будет осуществить в каждой стране. Я убеждена, что русские женщины встретят со стороны американских женщин такое желание сотрудничать».

Руководительница женского вспомогательного корпуса американской армии полковник Оветта Хобби заявляет: «Невозможно выразить и описать потрясающую эпопею мужества и патриотизма советских женщин, за великолепной борьбой которых с восхищением следят американские женщины. Все американские женщины гордятся той ролью, которую русские женщины выполняют в войне. Неутомимые усилия советских женщин являются примером для нас».

МИТИНГ В ЛОНДОНЕ В ОЗНАМЕНОВАНИЕ МЕЖДУНАРОДНОГО ЖЕНСКОГО ДНЯ

ЛОНДОН, 9 марта. (ТАСС). По случаю Международного женского дня в Лондоне состоялся многолюдный митинг, на котором присутствовали многочисленные представительницы английских женских вспомогательных корпусов, отрядов гражданской обороны, групп медицинских сестер, а также представительницы союзных стран. На митинге были зачитаны приветствия от госпожи Черчилль, госпожи Рузвельт, госпожи Чан Кай-ши, Долорес Ибаррури, Людмилы Павличенко. Были зачитаны также приветствия от греческих женщин.

Следующий номер газеты выйдет в пятницу, 12 марта.

Ответственный редактор
Д. ШИЛОВ.

Адрес редакции и издательства:
гор. Махач-Кала, Пушкинская, 6.

Телефоны: зам. ответ. редактора и отдел партийной жизни — 1-05, ответ. секретаря и промышленно-транспортный отдел — 8-04, общий — 3-22, отделов: военно-оборонного и сельскохозяйственного — 2-48, писем и рабселькоров — 9-80, выпускающего — 8-44, издательства — 1-87, отдела об'явлений и заказов — 2-11.

Неопубликованные рукописи обратно не возвращаются.

С—3333.

Типография издательства «Дагестанская правда».

Заказ № 218.

НАУЧНАЯ
БИБЛИОТЕКА
ПРИ
ИРК. ГО. . УНИВЕРСИТЕТЕ

Пролетарии всех стран, соединяйтесь!

ДАГЕСТАНСКАЯ ПРАВДА

Орган Дагестанского Обкома, Махачкалинского ГК ВКП(б) и Верховного Совета ДАССР

№ 57 (6323)
ПЯТНИЦА
12
МАРТА
1943 г.

Цена 20 коп.

В поход за санитарию и чистоту в городах и аулах!

Наши партийные органы и правительство всегда уделяли большое внимание санитарному состоянию городов, сел и других населенных пунктов. Борьба за санитарию и чистоту населенных пунктов, домов, общежитий и т. п. является важнейшей составной частью борьбы за охрану здоровья трудящихся, за улучшение их бытовых условий, за внедрение культуры на производстве, за повышение производительности труда.

В дни Отечественной войны, когда все подчинено интересам фронта, борьба за чистоту и санитарию есть борьба за здоровый тыл, являющийся опорой фронта, борьба за здоровое пополнение Красной Армии, за бесперебойную работу предприятий и колхозов, снабжающих нашу армию всем необходимым, борьба против эпидемий, которые, как показывает опыт войн, иногда могут принести больший ущерб, чем неприятельские армии, и серьезно дезорганизовать и фронт и тыл.

Но, как это ни странно, у нас еще часто забывают об оборонном значении санитарного дела. Те же самые советские патриоты, которые готовы отдать и отдают все, что в их силах, для помощи фронту и укрепления тыла, нередко пренебрежительно относятся к вопросам, связанным с соблюдением санитарных требований. Среди коммунальных работников и руководителей советских органов, в первую очередь призванных заботиться о чистоте и санитарии, имеется еще немало таких, которые, вместо того, чтобы настойчиво и инициативно бороться с антисанитарией и грязью, пытаются свою безрукость и неповоротливость оправдать военной обстановкой. Характерный факт: в Дербенте одним из самых запущенных в санитарном отношении по справедливости считается дом № 36, по улице Ленина, в котором живут... ответственные работники горисполкома.

С грязью, захламленностью и замусоренностью наших городов и рабочих поселков необходимо решительно покончить. Не за горами весна. Одной из важнейших задач, которые она выдвигает, является очистка населенных пунктов от грязи, мусора, нечистот, скопившихся за зиму и создающих благоприятную почву для эпидемических заболеваний. Совнарком ДАССР поэтому обязал председателей исполкомов Махач-Кала, Буйнакска, Дербента, Хасав-Юрта, Двигательстроя, Избербаша, Дагогней до 15 апреля, при широком участии населения, навести в городах и рабочих поселках нашей республики надлежащий санитарный порядок. Махачкалинский горисполком и горком ВКП(б) уже об'явили санитарный декадник с 14 по 24 марта.

Успех похода за чистоту и санитарию будут решать активное участие в нем широких масс трудящихся, всей советской общественности, а также резкое повышение ответственности руководителей советских органов на местах, коммунальных работников, руководителей предприятий, организаций, учреждений, домовладельцев за санитарное состояние населенных пунктов, зданий, общежитий, дворов, улиц и т. п. Коммунисты и комсомольцы, профсоюзный актив, квартальные комитеты в городах должны стать застрельщиками и инициаторами борьбы за наведение чистоты и санитарии в населенных пунктах.

Видная роль в борьбе за чистоту и санитарию принадлежит санитарному активу — общественным сануполномоченным и санинспекторам. Но их необходимо обеспечить живым руководством и практической помощью. Санинспекция махачкалинского порта так и сделала. В результате значительно улучшилось санитарное состояние жилых домов и общежитий порта. К сожалению, не везде так: во многих местах санитарный актив только числится на бумаге.

Махачкалинский горисполком и горком ВКП(б) рекомендуют во время санитарного декадника привлечь рабочих, служащих и остальное население города также на мелкие ремонтные работы, не требующие особой квалификации. Дополнение это далеко не лишнее в военной обстановке. В Баку был проведен специальный декадник ремонта жилищ. Трудящиеся столицы нефти широко откликнулись на призыв облегчить государству в дни войны заботу о сохранности жилого фонда и добились серьезных результатов в этом деле. Пример Баку заслуживает внимания городов и рабочих поселков Дагестана.

Необходимо подчеркнуть, что борьба за чистоту и санитарию не может ограничиться только одними городами и рабочими поселками. Она столь же важна в колхозной деревне. Об этом не имеют права забывать руководители районных и сельских организаций.

В прошлом году, благодаря успешно проведенным санитарным мероприятиям, в нашей республике желудочно-кишечные заболевания уменьшились весной в два раза. Но, к сожалению, тогда не позаботились о том, чтобы закрепить достигнутые успехи в санитарном оздоровлении городов и поселков, и они, вследствие этого, через некоторое время пришли в «первобытное» состояние. Этот урок должен быть учтен теперь.

Перед нами стоит серьезная и ответственная задача — встретить во всеоружии весну и на санитарном фронте. И эта задача, имеющая столь важное оборонное значение, должна быть выполнена с такой же настойчивостью и твердостью, как все то, что советские люди делают для помощи фронту, укрепления тыла, ускорения победы над заклятым и ненавистным врагом.

НАЧАЛАСЬ ВЕСЕННЯЯ ПУТИНА

10 марта рыбозаводы Туралинской группы начали весеннюю путину. Рыбозаводы Турали № 4 и Манасский выловили 5 центнеров кутума. В этот же день второй и четвертый каякентские рыбозаводы поймали 5 центнеров кутума и сельди.

Вчера лов продолжался. Бригада тов. Писарева из колхоза «Память Чапаева» поймала 10 центнеров кильки. На килечном пункте «Ударник» скипостная бригада конторы активного лова выловила 2 центнера кильки.

Москва, Кремль, товарищу Сталину

Дорогой Иосиф Виссарионович!

Следуя благородному почину тамбовских колхозников, воодушевленные Вашей отеческой заботой о народах Дагестана, в ответ на Ваш призыв ускорить разгром гитлеровских мерзавцев и очистить нашу священную советскую землю от фашистской погани, наши колхозники, по примеру передовых колхозников Дагестана и всего Советского Союза, собрали и внесли наличными в Госбанк 512 тысяч рублей на строительство танковой колонны «Шамиль».

Примите, товарищ Сталин, наш горячий колхозный привет Вам и доблестной Красной Армии.

Председатель Мекегинского сельсовета, Левашинского района, Дагестанской АССР, ДАЛГАТ.
Секретарь парторганизации БАГАТЫРЕВА.

МЕКЕГИНСКИЙ СЕЛЬСОВЕТ, ЛЕВАШИНСКОГО РАЙОНА, ДАГЕСТАНСКОЙ АССР

Председателю сельсовета тов. Далгату, секретарю парторганизации тов. Багатыревой

Передайте колхозникам и колхозницам Мекегинского сельсовета, собравшим 512 тысяч рублей на строительство танковой колонны «Шамиль»,—мой братский привет и благодарность Красной Армии.

И. СТАЛИН

Москва, Кремль, товарищу Сталину

Дорогой Иосиф Виссарионович!

Расцвет страны гор связан с Вашим именем. Вы, товарищ Сталин, лично в 1920 году провозгласили советскую автономию Дагестана, Вы постоянно заботитесь о горцах Дагестана. Этого горцы никогда не забудут. Они дали Вам клятву быть всегда верными советской власти и партии Ленина—Сталина. В этот ответственный момент горцы отдают все силы на служение Родине, фронту.

Я, по примеру лучших патриотов нашей Родины, вношу свои трудовые сбережения в сумме 100 тысяч рублей на строительство танковой колонны «Шамиль».

Желаю Вам доброго здоровья, товарищ Сталин, на радость нашему народу, на страх нашим врагам.

Председатель колхоза им. Сталина, сел. Чох, Гунибского района, Дагестанской АССР, ИСЛАМОВ Ислам.

КОЛХОЗ имени СТАЛИНА, ГУНИБСКОГО РАЙОНА, ДАГЕСТАНСКОЙ АССР

Председателю колхоза тов. Исламову Исламу

Примите мой привет и благодарность Красной Армии, товарищ Исламов, за Вашу заботу о бронетанковых силах Красной Армии.

И. СТАЛИН

НАШИ ВОЙСКА ЗАНЯЛИ город БЕЛЫЙ

10 марта наши войска, продолжая развивать наступление, овладели городом БЕЛЫЙ (Смоленской области).

Взятые трофеи подсчитываются.

СОВИНФОРМБЮРО.

От Советского Информбюро

Вечернее сообщение 10 марта

10-го марта наши войска, продолжая развивать наступление, овладели городом **Белый** (Смоленской области).

На других участках фронта наши войска вели бои на прежних направлениях.

* * *

9-го марта частями нашей авиации на различных участках фронта уничтожено или повреждено до 20 немецких танков, более 100 автомашин с войсками и грузами. Подавлен огонь 3 батарей полевой и зенитной артиллерии и взорван склад противника с боеприпасами.

* * *

Южнее и юго-западнее Сычевки наши войска, развивая наступление, заняли свыше 20 населенных пунктов. Наши части овладели районным центром и железнодорожной станцией Новолугино. Захвачены трофеи, в том числе 10 танков, 4 орудия и склад боеприпасов. Юго-западнее Гжатска противник упорно пытался задержать наступление советских войск на одном оборонительном рубеже. В результате ожесточенных боев наши части прорвали линии вражеской обороны и, продвигаясь вперед, заняли ряд населенных пунктов.

* * *

Южнее Оленино наши войска продолжали наступление и освободили от немцев несколько десятков населенных пунктов. Захвачены трофеи и пленные. При взятии одного из населенных пунктов наши бойцы разгромили батальон немецкой пехоты, захватили 6 танков, 8 орудий и склад боеприпасов.

* * *

Южнее и западнее Харькова наши войска отбивали ожесточенные атаки крупных сил танков и пехоты противника. На одном участке вражеские танки, приблизившиеся к переднему краю нашей обороны, были обстреляны из находившихся в засаде орудий. 9 немецких танков были уничтожены, а остальные быстро скрылись. На другом участке части Н-ского соединения, отражая атаки гитлеровцев, истребили до 800 немецких солдат и офицеров, подбили и сожгли 26 танков противника.

* * *

Южнее озера Ильмень наши войска вели наступательные бои и овладели несколькими населенными пунктами. Частями Н-ского соединения за 2 дня боев захвачено у противника 15 орудий, 12 минометов, 56 пулеметов, более 1.000 винтовок, 12 тысяч снарядов и мин, свыше 11 тысяч гранат, 210 тысяч патронов, 160 ящиков пороху, свыше 50 километров телефонного кабеля, 3 радиостанции и другие трофеи. Противник понес тяжелые потери в живой силе.

* * *

На Кубани наши части, сломив упорное сопротивление гитлеровцев, овладели районным центром Красноармейская и рядом других населенных пунктов. Захвачены трофеи и пленные.

* * *

Партизанский отряд, действующий в одном из районов Украины, в начале марта внезапно напал на немецкий гарнизон, расположенный в поселке крупной железнодорожной станции. Уничтожив охрану, советские патриоты взорвали находившийся на станции немецкий эшелон в составе 11 вагонов и сожгли склад с горючим. Разрушен железнодорожный путь на протяжении 5 километров. Захвачены трофеи: 119 винтовок 2 станковых пулемета и много патронов. Партизаны освободили из тюрьмы 97 советских граждан, приговоренных гитлеровцами к расстрелу за невыполнение распоряжений германских властей. Группа партизан другого украинского отряда разгромила немецкое жандармское управление. Населению роздано 220 тонн зерна, предназначенного немцами для отправки в Германию.

* * *

Пленный солдат 8 роты 668 полка 337 немецкой пехотной дивизии Ян Даниловский рассказал: «Раньше офицеры говорили, что район Гжатск — Ржев — Вязьма имеет большое стратегическое значение и поэтому необходимо любой ценой отстаивать каждый населенный пункт. Теперь же, когда мы под натиском русских отступаем, в сводках командования сообщается о планомерном передвижении и о выпрямлении линии фронта. Желая утешить приунывших солдат, один унтер-офицер сказал: «Отступление, пусть даже беспорядочное, все же лучше, чем окружение».

Утреннее сообщение 11 марта

В течение ночи на 11 марта наши войска вели бои на прежних направлениях.

* * *

Западнее Гжатска наши войска продолжали наступление. В районе одного населенного пункта немцы перешли в контратаку. Бойцы Н-ской части контрударом опрокинули гитлеровцев и на плечах отступающего противника ворвались в населенный пункт и овладели им. Захвачено 8 орудий, 12 пулеметов и склад с боеприпасами. Западнее и юго-западнее Темкино в результате ночных боев занято несколько населенных пунктов, в том числе железнодорожная станция Исаково.

* * *

Южнее Харькова наши войска вели ожесточенные бои с численно превосходящими силами противника. В крупном населенном пункте наши бойцы окружили батальон немецких автоматчиков и большую группу танков. Сжимая кольцо окружения, наши подразделения уничтожили 15 танков и истребили до 400 гитлеровцев.

* * *

Западнее Ростова-на-Дону на одном участке немцы атаковали наши позиции, но были отброшены огнем из всех видов оружия. На поле боя осталось более 100 вражеских трупов. Ружейно-пулеметным огнем сбито два немецких самолета.

* * *

Западнее Льгова наши войска в бою за одну железнодорожную станцию уничтожили свыше 300 немецких солдат и офицеров. Захвачены у противника 2 танка, 6 орудий, 19 пулеметов и 14 автомашин с разными грузами. На другом участке наши раз-

(Окончание см. на 2-й стр.).

Создадим мощный фронтовой фонд колхозной помощи

БЫТЬ ВКЛАДЧИКОМ ФРОНТОВОГО ФОНДА— патриотический долг каждого колхозника

Обком ВКП(б)—тов. Алиеву

Воодушевленные Указом Президиума Верховного Совета СССР о присвоении товарищу Сталину военного звания Маршала Советского Союза, колхозники Хасавюртовского района за короткий срок внесли во фронтовой фонд колхозной помощи из своих личных запасов 3.009 пудов зерна и 6 пудов подсолнуха.

Председатель колхоза «Коммунизм» тов. Халимов Умаргаджи внес 300 килограммов зерна, председатель колхоза им. Молотова тов. Аскерханов Аштархан—250 килограммов, председатель колхоза «Большевик» тов. Ибрагимов Висерпаша—200 килограммов, председатель колхоза им. Кирова тов. Стонога — 200 килограммов, председатель колхоза «Красноармеец» тов. Ишиев Батал—200 килограммов, председатель колхоза «Политотдел» Топашев Цица—200 килограммов.

Сбор зерна продолжается.

СУЛТАНАХМЕДОВ.
Секретарь райкома ВКП(б).

СЕКРЕТАРЮ ХАСАВЮРТОВСКОГО РАЙКОМА ВКП(б) тов. СУЛТАНАХМЕДОВУ

Обком партии выражает благодарность колхозникам и колхозницам Хасавюртовского района, внесшим во фронтовой фонд колхозной помощи из своих личных запасов 3.015 пудов сельхозпродуктов, за их активное участие в создании фронтового фонда колхозной помощи и призывает к дальнейшему усилению сбора семенного материала.

Секретарь Дагестанского Обкома ВКП(б) А. АЛИЕВ.

ХАСАВ-ЮРТ

ПРЕДСЕДАТЕЛЮ КОЛХОЗА «БОЛЬШЕВИК» тов. ИБРАГИМОВУ ВИСЕРПАША.
ПРЕДСЕДАТЕЛЮ КОЛХОЗА им. МОЛОТОВА АСКЕРХАНОВУ АШТАРХАНУ.
ПРЕДСЕДАТЕЛЮ КОЛХОЗА «КОММУНИЗМ» тов. ХАЛИМОВУ УМАРГАДЖИ.
ПРЕДСЕДАТЕЛЮ КОЛХОЗА им. КИРОВА тов. СТОНОГА.
ПРЕДСЕДАТЕЛЮ КОЛХОЗА «КРАСНОАРМЕЕЦ» тов ИШИЕВУ БАТАЛ.
ПРЕДСЕДАТЕЛЮ КОЛХОЗА «ПОЛИТОТДЕЛ» тов. ТОПАШЕВУ ЦИЦА.

Обком партии выражает благодарность за Ваше активное участие в создании фронтового фонда колхозной помощи.

Секретарь Дагестанского Обкома ВКП(б) А. АЛИЕВ.

Обком ВКП(б)—тов. Алиеву

Группа колхозников Карабудахкентского района из своих личных запасов внесла во фронтовой фонд колхозной помощи несколько тысяч килограммов посевного зерна.

Гереев Зайнутдин, председатель колхоза им. Максима Горького, сел. Кака-Шура, внес 250 килограммов кукурузы; **Келеев Джангиши**, председатель колхоза им. Коминтерна, сел. Кака-Шура—200 килограммов кукурузы; **Абусуева Зульгужат**, бригадир колхоза им. Максима Горького—100 килограммов кукурузы; **Гаджиев Анав**, бригадир колхоза им. Коминтерна—100 килограммов кукурузы; **Джалилова Тайгибат**, бригадир колхоза им. Максима Горького—100 килограммов кукурузы; **Джаватов Ягья**, бухгалтер колхоза им. Горького—100 килограммов кукурузы; **Дорохов Иван**, бухгалтер колхоза им. Андреева, сел. Карабудахкент—100 килограммов пшеницы; **Даниялов Мутасын**, председатель колхоза им. Андреева—100 килограммов пшеницы; **Алиев Магомед**, парторг колхоза им. Андреева — 100 килограммов пшеницы; **Алиев Акай**, зам. председателя колхоза им. Андреева—100 килограммов пшеницы; **Гамзаева Аймесей**, звеньевод колхоза им. Андреева—50 килограммов пшеницы; **Бейболтова Умужат**, звеньевод колхоза им. Андреева—50 килограммов пшеницы; **Каранаев Дайгун**, секретарь парторганизации сел. Губден—100 килограммов пшеницы.

Поступление зерна во фронтовой фонд колхозной помощи продолжается.

АБДУЛЖАНОВ.
Секретарь райкома ВКП(б).

СЕКРЕТАРЮ КАРАБУДАХКЕНТСКОГО РАЙКОМА ВКП(б) тов. АБДУЛЖАНОВУ

Обком партии выражает благодарность колхозникам и колхозницам Карабудахкентского района, внесшим во фронтовой фонд из своих личных запасов посевное зерно, за их активное участие в создании фронтового фонда колхозной помощи.

Секретарь Дагестанского Обкома ВКП(б) А. АЛИЕВ.

400 килограммов зерна внес тов. Сардаров

Тов. Сардаров.

ХУЧНИ, 10 марта. (По телефону). В аулах Табасаранского района широко развернулся сбор семян во фронтовой фонд колхозной помощи. Колхозники уже внесли 4.437 килограммов пшеницы, 3.391 килограмм ячменя, 1.852 килограмма полбы, 556 килограммов кукурузы, 230 килограммов картофеля.

Пример высокого патриотизма еще раз показал председатель колхоза им. Молотова тов. Сардаров, внесший в свое время на вооружение Красной Армии 120 тысяч рублей. Сейчас тов. Сардаров внес во фронтовой фонд 400 килограммов зерновых культур. Секретарь парторганизации этого колхоза тов. Багатырев внес 100 килограммов зерна. Помимо индивидуальных взносов, колхозники артели им. Молотова выделили во фронтовой фонд 4 тонны зерна из запасов колхоза.

По 200 килограммов зерна внесли в фонд председатель колхоза «Коммуна» Гаджибеков Эмирбек и председатель колхоза им. Тельмана тов. Эмирханов Навруз.

Поступление семян продолжается.

М. МАМЕДОВ.
Секретарь Табасаранского райкома ВКП(б).

—⊙—

Обком ВКП(б)—тов. Алиеву

Я инвалид Отечественной войны. После выздоровления от полученного ранения начал работать в колхозе. Из заработанного мною хлеба вношу во фронтовой фонд колхозной помощи 220 килограммов зерна.

АЛИЕВ НАВРУЗ.
Инвалид Отечественной войны, колхозник артели им. Микояна, Агульского района.

Обком ВКП(б)—тов. Алиеву

Вношу во фронтовой фонд колхозной помощи 240 килограммов зерна. Пусть наши взносы помогут всем колхозам выполнить планы сева во вторую военную весну.

РАМАЗАНОВ МАЙЛАН.
Колхозник артели им. Микояна, Агульского района.

ТПИГ

КОЛХОЗНИКАМ АРТЕЛИ им. МИКОЯНА тт. РАМАЗАНОВУ МАЙЛАНУ и АЛИЕВУ НАВРУЗУ

Обком партии выражает благодарность Вам, товарищи Рамазанов и Алиев, за Ваше активное участие в создании фронтового фонда колхозной помощи.

Секретарь Дагестанского Обкома ВКП(б) А. АЛИЕВ.

Обком ВКП(б)—тов. Алиеву

Во фронтовой фонд колхозной помощи я вношу 120 килограммов пшеницы. Пусть знают наши братья и сестры, что народы Северного Кавказа никогда не оставят их в беде.

КЕХКЕРИМОВ КЕХКЕРИМ.
Председатель колхоза «Новый путь», Касумкентского района.

КАСУМКЕНТ

ПРЕДСЕДАТЕЛЮ КОЛХОЗА «НОВЫЙ ПУТЬ» тов. КЕХКЕРИМОВУ КЕХКЕРИМУ

Обком партии выражает благодарность Вам, товарищ Кехкеримов, за Ваше активное участие в создании фронтового фонда колхозной помощи.

Секретарь Дагестанского Обкома ВКП(б) А. АЛИЕВ.

—⊙—

СБОР РАЗВЕРНУЛСЯ ВО ВСЕХ АУЛАХ

На-днях в Ахтах состоялось районное совещание передовиков сельского хозяйства. По примеру участников республиканского совещания, ахтынцы начали сбор семян во фронтовой фонд колхозной помощи. Делегаты районного совещания внесли свыше 1.500 килограммов зерна. Жена фронтовика тов. Велиева Чурахханум внесла 100 килограммов зерна и 20 килограммов картофеля. Председатель колхоза им. Сулеймана Стальского Рустамов Эскерхан сдал 100 килограммов зерна. По стольку же зерна внесли участники районного совещания Мердалиев Ферзали, Ахмедов Багаутдин, Таргачаев Хасмагомед. 48 килограммов зерна и 64 килограмма картофеля внес Султанов Велибек.

Сбор семян во фронтовой фонд колхозной помощи развернулся по всем аулам.

АЛИКУЛИЕВ.
ГАШАРОВ.

Приступили к весенне-полевым работам

Колхоз им. Ворошилова одним из первых в Хасавюртовском районе приступил к весенне-полевым работам. За один день вспахано тракторами 25 гектаров и заборонована 50 гектаров зяби. В колхозе уже приведено в порядок 2.518 метров оросительного канала.

Полевые работы в колхозе им. Ворошилова начались организованно, с большим под'емом. Все колхозники и колхозницы выходят на работу. Большинство выполняет дневные задания на 140-150 процентов.

Колхозники артели им. Калинина приступили к работам на колхозном огороде. Учитывая недостаток тягла, колхозники вручную лопатами вскопали 25 гектаров земли.

БАТЫРБИЕВ.

НА 25 ДНЕЙ РАНЬШЕ, ЧЕМ В ПРОШЛОМ ГОДУ

ДЕРБЕНТ. (Наш корр.). Вторую военную весну колхозники джемикентской артели «Знамя Ленина» встретили в боевой готовности.

Как только установилась благоприятная погода, бригады вышли в поле. Если в прошлом году колхоз закончил сев колосовых к 5 апреля, то в этом году, несмотря на значительное увеличение площади, колхоз посеял ранние яровые к 10 марта — на 25 дней раньше. Посеяно 32 гектара овса и ячменя и 7 гектаров лука-чернушки. При плане в 5 гектаров картофеля посажено 6 гектаров.

Колхознику Азизову Таибу уже пошел седьмой десяток, но он полон кипучей энергии. При норме в 3 гектара Азизов конной сеялкой высевает за день 4 гектара. На бороновании Ахмедов Муталим и Абдукеримов Гаджи с первых дней выполняют задание на 125-130 проц.

Между бригадами, звеньями развернулось социалистическое соревнование за проведение в сжатые сроки и на высоком агротехническом уровне весеннего сева. Колхозники обязались сев всех яровых, площадь которых по сравнению с прошлым годом расширена на 95 гектаров, завершить к 25 апреля.

Колхозники и колхозницы, обсуждая решения республиканского сельского партийного, советского и колхозного актива, взяли новые обязательства по повышению урожайности.

В прошлом году колхоз «Знамя Ленина» завоевал первенство в районе на весенних полевых работах. Колхозницы и колхозники заявили, что в нынешнем году не отдадут завоеванное переходящее Красное знамя райкома ВКП(б) и райисполкома.

А. ЛИТВАК.

IX ПЛЕНУМ ДАГЕСТАНСКОГО ОБКОМА ВЛКСМ

На-днях состоялся IX Пленум Дагестанского Обкома ВЛКСМ с участием секретарей райкомов ВЛКСМ и помощников начальников политотделов МТС по комсомолу.

На повестке дня Пленума стояли три вопроса: весенняя посевная кампания и задачи комсомольских организаций; решения XVI Пленума Обкома партии «О состоянии работы комсомольских организаций в республике»; состояние и задачи массово-политической работы комсомола.

По первому вопросу с докладом выступил секретарь Обкома ВКП(б) тов. Манапов. Докладчик подчеркнул, что во вторую военную весну перед сельским хозяйством республики стоит боевая задача — значительно расширить посевные площади и резко повысить урожайность полей.

Родина призвала на фронт значительную часть взрослого мужского населения. Это намного повысило роль и ответственность молодежи и, в первую очередь, комсомольцев, за работу наших колхозов и совхозов. Сельские комсомольцы Дагестана должны стать, по примеру московских комсомольцев, подлинными организаторами борьбы за высокий военный урожай. Сельские комсомольцы должны выступить застрельщиками социалистического соревнования за высокий военный урожай, вовлечь в это соревнование всех колхозников и колхозниц.

Доклад о решениях XVI Пленума Дагестанского Обкома ВКП(б) «О состоянии работы комсомольских организаций в республике» сделал секретарь Обкома ВЛКСМ тов. Мусаев.

— Пленум Обкома ВКП(б),—говорит т. Мусаев, — отметил большую работу комсомольской организации республики в дни Отечественной войны. Комсомольцы республики являются верными помощниками партийной организации в проведении всех мероприятий по оказанию помощи фронту.

Многие дагестанцы, воспитанники республиканской организации комсомола, отличились в боях с фашистскими ордами. Комсомольцы, работающие в тылу, за последнее время собрали более 15 миллионов рублей на строительство танков, бронепоездов и авиаэскадрильи «Пионер Дагестана».

Вместе с тем Пленум Обкома ВКП(б) отметил ряд крупных недостатков в работе комсомольских организаций.

Организационное укрепление первичных комсомольских организаций, особенно на селе, поднятие чувства ответственности комсомольских организаций предприятий и колхозов за выполнение производственных планов — таковы узловые задачи, поставленные Пленумом Обкома ВКП(б) перед комсомольцами республики.

Постановка на Пленуме Обкома партии вопроса о работе комсомола несомненно усилит на местах партийное руководство комсомольскими организациями и поможет комсомольцам успешно справиться со стоящими перед ними задачами.

С докладом о состоянии и задачах массово-политической работы комсомола выступил секретарь Обкома ВЛКСМ тов. Омаров.

Пропаганда и агитация — наиболее отстающие участки в работе комсомола Дагестана. Особенно плохо работают в этой области комсомольские организации Левашинского, Тляротинского, Табасаранского, Хасавюртовского и других районов.

В агитационной работе комсомольских организаций часто отсутствуют действенность и целеустремленность. Мало используют комсомольские организации в своей массово-политической работе такие очаги культуры, как избы-читальни. Одним из показателей слабой массово-политической работы является недостаточный рост рядов комсомола. В Кахибском, Карабудахкентском, Докузпаринском и других районах есть не мало организаций, которые за последнее время абсолютно не растут, не вовлекают лучшую передовую часть молодежи в комсомол.

По всем вопросам Пленум принял развернутые решения.

Пленум избрал членом бюро и вторым секретарем Обкома ВЛКСМ тов. Зуссер А. П. В члены бюро избрана также тов. Голик Н. И., которую Пленум утвердил зав. отделом крестьянской молодежи.

В работах Пленума принимали участие тт. Алиев, Агабабов, Ярыгин, Тахтаров, Яковлев, Аликберов и др.

От Советского Информбюро

(Окончание. Начало см. на 1-й стр).

ведчики проникли в тыл противника и подожгли железнодорожный состав с горючим. Сгорело 8 цистерн и несколько вагонов.

* * *

Партизанский отряд, действующий в одном из районов Калининской области, в начале марта месяца совершил налет на гарнизон немецко-фашистских захватчиков и истребил 30 гитлеровцев. Партизаны захватили трофеи, а также вернули жителям лошадей и коров, отобранных немцами у населения. Партизаны другого отряда взорвали железнодорожный мост. Движение поездов на этом участке железной дороги прекращено.

* * *

В феврале месяце в гор. Унеча, Орловской области, прибыло под конвоем немцев два эшелона итальянских солдат, отказавшихся воевать в России. Немцы всячески издевались над своими «союзниками» и избивали их. На другой день гитлеровцы отобрали группу итальянских солдат и повесили их на городской площади.

* * *

Немецко-фашистские мерзавцы угнали тысячи советских людей из оккупированных ими районов на каторгу в Германию. Гитлеровцы загнали многих русских, украинцев, белорусов в концентрационные лагери, а других отдали в рабство кулакам и помещикам. Вот что пишет своей матери Наумцевой в г. Ровенки, Ворошиловградской области, ее дочь, попавшая в немецкое рабство: «Дорогая мамочка, живу я у хозяина. Семья маленькая, их двое и один ребенок, но работы мне по горло. Встаю в 5 часов утра и ложусь только в 10 часов ночи. За все время один раз пустили меня в воскресенье в лагерь к нашим. Я вернулась и опоздала на полчаса. Мама, как меня хозяин бил по лицу, рвал волосы, так я всю жизнь не забуду. Что мне делать? Домой не отпускают, а больше терпеть нет сил. Каждый день плачу и наверно один выход — покончить свою жизнь. Мама, родная, хочешь видеть меня живой, выручи меня отсюда из неволи. Я тебя отблагодарю, если только буду жива».

Фашистские рабовладельцы хотят жить потом и кровью людей, которых им удалось насильно угнать на каторжные работы в Германию. Но советских людей им не удастся сделать рабами. Фашистские мерзавцы своей кровью ответят за все страдания мирных советских граждан.

* * *

Несмотря на свирепый террор гитлеровцев, борьба голландских патриотов против немецких оккупантов не прекращается ни на один день. В Роттердаме группа вооруженных голландцев совершила нападение на немецкий пост противовоздушной обороны, истребила 9 гитлеровцев и вывела из строя зенитное орудие. Днем выстрелом из револьвера на улице убит немецкий морской офицер. В Гааге патриоты бросили бомбу в штаб немецкой части.

Вечернее сообщение 11 марта

В течение 11 марта наши войска вели бои на прежних направлениях.

* * *

10 марта частями нашей авиации на различных участках фронта уничтожено или повреждено не менее 10 немецких танков и бронемашин, до 150 автомашин с войсками и грузами, подавлен огонь 8 артиллерийских батарей и взорвано 2 склада противника с боеприпасами.

* * *

Юго-западнее Сычевки наши войска, преодолевая упорное сопротивление противника, заняли несколько десятков населенных пунктов, в том числе районный центр Андреевское. Нашими войсками уничтожено 14 орудий, 20 минометов, свыше 100 пулеметов и до 2 тысяч солдат и офицеров противника. По неполным данным, захвачено у немцев 14 танков, 8 орудий, 25 минометов, 42 пулемета, свыше 500 винтовок, 2 склада с боеприпасами и другие трофеи.

* * *

Южнее гор. Белый наши войска, развивая наступление, заняли 16 населенных пунктов. Уничтожено свыше 600 гитлеровцев. Взяты трофеи и пленные. На одном участке противник силой до батальона пехоты пытался контратаковать наши наступающие подразделения. Контрударом противник был отброшен. Наши бойцы на плечах отступающих гитлеровцев ворвались в один населенный пункт. После рукопашной схватки село было очищено от немцев.

* * *

Западнее Харькова наши войска отражали сильные атаки противника. Несмотря на большие потери, гитлеровцы подтягивают все новые и новые части, пытаясь любой ценой прорваться к городу. Бои носят ожесточенный характер. Наши части стойко отражают одну за другой атаки противника. Свыше батальона немецкой пехоты при поддержке 15 танков наступали на село, которое оборонял взвод под командованием старшего лейтенанта Шеронина. В неравной борьбе группа наших бойцов огнем из противотанковой пушки уничтожила 7 немецких танков и истребила до 100 гитлеровцев. Когда пушка выбыла из строя, бойцы гранатами подбили еще 3 танка противника. На участке Н-ского соединения истреблено более 700 немецких солдат и офицеров, уничтожено 11 танков, 4 самоходных орудия и 20 автомашин противника.

* * *

На Кубани наши войска продолжали вести наступательные бои и заняли несколько населенных пунктов. При взятии районного центра Красноармейская советские подразделения истребили свыше 400 гитлеровцев и захватили 315 автомашин, 8 тягачей, 570 железнодорожных вагонов, 17 паровозов, много вооружения и боеприпасов.

Наши летчики в воздушных боях сбили 15 немецких самолетов. Кроме того, один самолет противника уничтожен советскими зенитчиками.

* * *

Партизанский отряд, действующий в одном из районов Смоленской области, совершил налет на немецкий гарнизон, расположенный в крупном населенном пункте. Советские патриоты истребили более 100 гитлеровцев. Партизаны другого отряда пустили под откос 4 немецких железнодорожных эшелона. В результате крушений разбиты 4 паровоза, 42 вагона и 9 платформ со следовавшими на фронт немецкими солдатами и боевой техникой.

* * *

Пленный ефрейтор 6 роты 690 полка 337 немецкой пехотной дивизии Эдмунд Фишер сообщил: «Командир нашей роты обер-лейтенант Греффе об'явил приказ командира дивизии, в котором говорилось следующее: «В случае вынужденного отхода полка с занимаемых позиций необходимо сжигать все населенные пункты и уничтожать все, что только возможно. Гражданское население оставляемых городов и деревень насильственно эвакуировать в тыл. Оказывающих сопротивление безжалостно уничтожать.

Пленный солдат 5 роты 14 гренадерского полка 5 немецкой танковой дивизии Франципек Гмуздек заявил: «Немецкие власти на центральном участке фронта пытаются насильно эвакуировать все гражданское население. В районе Вязьмы я видел толпы стариков, женщин и детей, шедших под конвоем немецких солдат. В деревнях стоит стон и плач. Угоняют поголовно всех. В Смоленске находится сборный пункт для эвакуированных русских. Этот огромный лагерь обнесен колючей проволокой и усиленно охраняется войсками и полицией».

Утверждение нагрудного знака „Отличный разведчик“

В целях поощрения отличившихся лиц из числа рядового и младшего начальствующего состава разведчиков Красной Армии Президиум Верховного Совета СССР постановил:

1. Утвердить для рядового и младшего начальствующего состава Красной Армии образец нагрудного знака «Отличный разведчик».
2. Утвердить положение о нагрудном знаке «Отличный разведчик».
3. Установить ношение нагрудного знака «Отличный разведчик» на правой стороне груди.
4. Предоставить право награждения нагрудным знаком «Отличный разведчик» командующим войсками фронтов и армий, командирам корпусов, дивизий (бригад), полков и батальонов (дивизионов).

Награждение орденами и медалями партизан Украинской, Белорусской ССР, Крымской АССР, Ленинградской, Калининской, Смоленской и Орловской областей РСФСР

За доблесть и мужество, проявленные в партизанской борьбе против немецко-фашистских захватчиков, Указом Президиума Верховного Совета СССР орденами и медалями награждена большая группа партизан Украинской, Белорусской ССР, Крымской АССР, Ленинградской, Калининской, Смоленской и Орловской областей РСФСР.

Орденом Ленина награждены 46 человек;

Орденом Красного Знамени — 355 человек;

Орденом Отечественной войны 1-ой степени — 35 человек;

Орденом Отечественной войны 2-ой степени — 61 человек;

Орденом Красной Звезды — 466 человек;

Орденом «Знак Почета» — 9 человек;

Медалью «За трудовое отличие» — 11 человек. (ТАСС).

В президиуме ВЦСПС

На состоявшемся 11 марта заседании президиума ВЦСПС обсуждался доклад тов. Н. М. Шверника о работе профсоюзных организаций по дальнейшему развитию индивидуального и коллективного огородничества в 1943 году.

Выступивший в прениях академик Т. Д. Лысенко остановился на методах обработки огородов, максимальном использовании городских земель — скверов и дворов — для выращивания картофеля и овощей, более широком использовании для посадки верхушек клубней картофеля.

По докладу товарища Шверника принято постановление и утверждено «Положение о комитете содействия индивидуальному и коллективному огородничеству рабочих и служащих». Председателем комитета утверждена секретарь ВЦСПС тов. К. И. Николаева. (ТАСС).

Секретарю райкома ВКП(б) тов. Алиеву Председателю исполкома райсовета депутатов трудящихся тов. Абакарову

Обком ВКП(б) и Совнарком ДАССР горячо приветствуют колхозников и колхозниц Кулинского района, выполнивших план мобилизации средств I квартала на 174 процента, план поставок мяса колхозами 1943 года на 100 процентов, засыпавших полностью семенные и страховые фонды по зерновым культурам, а по картофелю на 135 процентов, обеспечивших подготовку сельскохозяйственного инвентаря к проведению весенних работ и установивших соответствующий уход за рабочим скотом.

Обком ВКП(б) и Совнарком ДАССР призывают колхозников и колхозниц Кулинского района по-боевому мобилизоваться на выполнение исторического приказа товарища Сталина от 23 февраля 1943 года и добиться выполнения планов развития животноводства, а также планов сельскохозяйственных работ.

Секретарь Обкома ВКП(б) А. АЛИЕВ.
Заместитель председателя Совнаркома ДАССР РИХИРЕВ.

В Совнаркоме ДАССР и Обкоме ВКП(б)

О массовой посадке плодовых деревьев, виноградников, шелковицы и других плодовых насаждений

В целях широкого развития садоводства и виноградарства в республике и ремонта существующих садов, виноградников и других зеленых насаждений в колхозах, совхозах, городах, рабочих поселках, районных центрах, аулах и на приусадебных участках, Совнарком ДАССР и бюро Обкома ВКП(б) постановили:

1. Провести с 15 марта по 15 апреля с. г. **месячник массовой посадки плодовых деревьев, виноградников, шелковицы и других зеленых насаждений** в совхозах, колхозах, городах, рабочих поселках, районных центрах, аулах, парках, скверах, при школах, больницах, по оросительным каналам, с привлечением к этой работе широких масс колхозников, трудящихся городов, районных центров, рабочих поселков и школьников. За время месячника должно быть посажено 142.520 плодовых деревьев, 432.000 виноградных саженцев и 305 тыс. других деревьев.

2. Обязать исполкомы районных, городских советов депутатов трудящихся и райкомы, горкомы ВКП(б) в пятидневный срок установить и довести до колхозов и других организаций план посадки плодовых деревьев, виноградников, шелковицы и других зеленых насаждений, разработав конкретные мероприятия по обеспечению выполнения этого плана, используя все местные возможности для изыскания посадочного материала.

3. Предложить исполкомам районных, городских советов депутатов трудящихся, горкомам, райкомам ВКП(б), председателям колхозов и руководителям других организаций немедленно оформить получение посадочного материала и выбрать его к 5 апреля с. г.

4. Предложить Наркомзему ДАССР, Дагконсервтресту и Дагвинпромтресту немедленно указать райгорземотделам места получения саженцев плодовых деревьев и винограда, организовав бесперебойный отпуск их из питомников.

5. Обязать Управление лесами местного значения (т. Алхазова) производить бесперебойный отпуск саженцев дикорастущих плодовых деревьев и лесных пород из своих питомников и лесов местного значения для озеленения городов, парков, садов, больниц, школ и т. д., обеспечив силами специалистов управления техническую помощь по посадке деревьев.

6. Обязать Дагводхоз (т. Киселева) обеспечить техническое руководство посадкой плодовых деревьев, ореха и других насаждений по оросительным каналам.

7. Предложить исполкомам районных, городских советов депутатов трудящихся, горкомам, райкомам ВКП(б), комсомольским и профсоюзным организациям развернуть работу по привлечению рабочих и служащих городов, районных центров и учащихся школ для массового участия в посадках плодовых деревьев, виноградников и других зеленых насаждений, а также по перекопке имеющихся виноградников и садов в порядке организации субботников, использовав для этой цели нерабочее время и выходные дни.

8. Поручить Обкому ВЛКСМ (тов. Мусаеву) организовать широкое участие в посадке садов, виноградников и зеленых насаждений комсомольцев и несоюзной молодежи.

9. Для руководства проведением месячника организовать республиканскую комиссию в составе: секретаря Обкома ВКП(б) тов. Манапова, заместителя председателя Совнаркома ДАССР тов. Рагимова, секретаря Обкома ВЛКСМ тов. Мусаева, наркома земледелия тов. Магомедова, наркома коммунального хозяйства тов. Шиманова, начальника Дагводхоза тов. Киселева, управляющего Дагконсервтрестом тов. Рабаева, управляющего Дагвинпромтрестом тов. Рагимова.

В районах создать районные комиссии в составе первого секретаря горкома, райкома ВКП(б), председателя исполкома районного, городского совета депутатов трудящихся, секретаря горкома, райкома ВЛКСМ, зав. райземотделом и в зонах Дагконсервтреста и Дагвинпромтреста — директоров заводов и совхозов.

10. Поручить районным комиссиям использовать для технического руководства посадкой плодовых деревьев и виноградников всех специалистов системы Наркомзема, Дагконсервтреста, Дагвинпромтреста, подсобных хозяйств и совхозов, закрепив за ними определенные участки работы.

11. Учредить переходящее Красное знамя Совнаркома ДАССР и Обкома ВКП(б), присуждаемое району, обеспечившему лучшее выполнение планов развития плодоводства и виноградарства в 1943 году. Наркомзему, Дагконсервтресту, Дагвинпромтресту разработать условия для присуждения переходящего Красного знамени и опубликовать эти условия в печати.

12. Предложить Дагконсервтресту, Дагвинпромтресту, Дагпотребсоюзу и другим заготовительным организациям выделить фонд в размере 25 тыс. рублей для премирования председателей колхозов, бригадиров, звеньевых, стахановцев-колхозников, работников совхозов, райзо, специалистов сельского хозяйства, рабочих и служащих, добившихся лучших показателей при проведении месячника по посадке и ремонту насаждений.

13. Поручить горкомам, райкомам ВКП(б) и ВЛКСМ, начальникам политотделов МТС и совхозов и профсоюзным организациям обеспечить организацию социалистического соревнования на посадке насаждений в колхозах, совхозах, городах, районных центрах, аулах и на приусадебных участках.

О ПРИВЕДЕНИИ ГОРОДА В САНИТАРНОЕ СОСТОЯНИЕ

Постановление Махачкалинского горисполкома и бюро горкома ВКП(б) от 5 марта 1943 года*)

Вследствие неудовлетворительной работы органов коммунального хозяйства, санитарной инспекции, милиции и бездеятельности некоторых руководителей предприятий, учреждений по очистке города, город находится в антисанитарном состоянии, что может создать условия для распространения эпидемических и инфекционных заболеваний.

Махачкалинский горисполком и бюро горкома ВКП(б) **постановляют:**

1. Об'явить с 14 по 24 марта с. г. декадник по приведению города в санитарное состояние.

2. Обязать руководителей учреждений, предприятий, водного и железнодорожного транспорта, учебных заведений, госпиталей, больниц, детских учреждений, торговых организаций и столовых, театров, кино и клубов, управляющих и комендантов домов, домовладельцев и арендаторов привести в период декадника в полное санитарное состояние здания, прилегающие к ним дворы, улицы, площади и в дальнейшем содержать их в чистоте.

Ликвидацию скопившегося мусора и нечистот, ремонт мусорных ящиков и помойных ям, канализационных труб и колодцев в период с 14 по 24 марта произвести путем:

а) проведения 14 и 21 марта массовых воскресников рабочих и служащих по месту их работы, остального населения — по домовладениям;

б) с 14 по 24 марта в невоскресные дни рабочие и служащие привлекаются к работам по очистке до или после рабочего дня, а остальное население — в часы, устанавливаемые на общих собраниях жильцов;

в) вывоз мусора со дворов на места, установленные для свалок, производить собственным и привлеченным транспортом предприятий и учреждений;

г) разрешить (временно) для организаций, предприятий и домовладений, не располагающих собственным транспортом, сжигание и закопку мусора и нечистот во дворах и прилегающих территориях.

Установить обязательным при закопке мусора толщину верхнего слоя земли не менее 50 см., а для нечистот не менее 75 см.

4. Персональную ответственность за проведение декадника, а также по дальнейшему соблюдению чистоты возложить на руководителей предприятий, учреждений, управляющих и комендантов домов, владельцев и арендаторов домов.

5. Рекомендовать руководителям учреждений, предприятий, домоуправляющим и владельцам домов в период проведения декадника привлечь рабочих, служащих и остальное население для выполнения мелких ремонтных работ, не требующих особой квалификации (ремонт лестниц, исправление штукатурки, ликвидация течей крыш, засыпка ям во дворе, на тротуарах, улицах, уход за деревьями, посадка деревьев и т. д.).

6. Обязать Водкантрест (т. Рамазанова) в период декадника обеспечить исправление всех водоразборных кранов, стояков, покрытие люками водонапорных и канализационных колодцев, ликвидировать течи и неисправности водопроводных и канализационных сетей.

Для обеспечения содержания в исправном состоянии водопроводной и канализационной системы закрепить работников треста по районам, возложив на них полную ответственность за нормальную эксплоатацию водопроводной и канализационной сети.

8. Обязать зав. отделом коммунального хозяйства тов. Цепкова и Горжилуправление — т. Магомаева решительно улучшить работу дворников, комендантов и домоуправляющих в области наведения санитарного порядка в домах, на дворах, улицах и площадях. В 3-дневный срок ввести во всех домах дежурство жильцов по уборке общих тамбуров и лестничных клеток.

9. Обязать Горздравотдел т. Левищенко и горсанинспектора т. Жадкевич решительно улучшить работу санинспекторов и медицинских работников по санитарному надзору в городе, неуклонно применять штрафы в отношении лиц, нарушающих санитарный режим, а злостных нарушителей привлекать к судебной ответственности. На период проведения декадника мобилизовать весь врачебный персонал лечебных учреждений города, прикрепив его по районам, и установить контроль за их работой, а бездействующих медработников привлекать к строгой ответственности.

10. Обязать начальника наружной службы милиции т. Ахмедова, начальников отделений милиции тт. Новоселова, Виноградова, Меньшакова, Чидина на период проведения декадника усилить контроль органов милиции за наведением санитарного состояния, особенно по частновладельческим домам.

11. В связи с исключительным загрязнением района центрального базара, площади им. Сталина и сквера, с 7 марта закрыть толкучку в этом районе, переведя ее на территорию старого базара у железнодорожного проезда.

12. Обязать секретарей первичных партийных и комсомольских организаций, председателей квартальных комитетов возглавить на предприятиях, учреждениях, квартальных комитетах и домах работу по приведению города в санитарное состояние. Раз'яснить коммунистам и комсомольцам о том, что они должны явиться застрельщиками в деле наведения чистоты в городе.

13. Органам милиции ввести в действие приказ начальника гарнизона города о применении к нарушителям санитарного режима мер наказания, предусмотренных Указом Президиума Верховного Совета СССР от 22-VI-1941 г. (штраф до 3 тысяч рублей или лишение свободы до 6 месяцев).

Председатель горисполкома
Н. КАЖЛАЕВ.

Секретарь горкома ВКП(б).
В. СНЕГИРЕВ.

---

*) Печатается сокращенно.

Заявление американского посла в Москве г-на Стэндли и отклики на это заявление в США

НЬЮ-ЙОРК, 9 марта. (ТАСС). Как сообщает московский корреспондент агентства Ассошиэйтед Пресс, посол США в Москве Стэндли заявил американским корреспондентам, что, как он полагает, русскому народу не дается информация об американской помощи России. «Я внимательно искал в русской печати, — заявил Стэндли, — сообщений о том, что русские получают материальную помощь от Америки, но я не нашел никакого подлинного признания этого».

ВАШИНГТОН, 9 марта. (ТАСС). Исполняющий обязанности государственного секретаря США Уэллес заявил сегодня на пресс-конференции, что он послал телеграмму Стэндли, в которой предлагает ему представить государственному департаменту текст своего заявления представителям печати. Однако, ответ от Стэндли еще не получен.

Уэллес указал далее, что он желает внести полную ясность относительно того, что это заявление Стэндли сделано без предварительной консультации с американским правительством и без ссылки на него. Уэллес заявил, что взаимопонимание, существующее между об'единенными нациями в том великом деле, в проведении которого они об'единились с целью окончательного разгрома тирании держав оси и обеспечения безопасности и свободы народов об'единенных наций, ничего не стоило бы, если бы оно не основывалось на полном доверии и понимании между всеми об'единенными нациями. По мнению Уэллеса, такое понимание и доверие существуют, и он совершенно уверен в том, что все, что мог сказать посол Стэндли, имело целью не вызвать сомнения, а, напротив, ликвидировать какие-либо сомнения в наличии этого доверия и понимания.

Председатель комиссии по иностранным делам палаты представителей Блум после консультации с государственным департаментом заявил в палате представителей, что выступление Стэндли является «весьма неудачным». «Изучая русские газеты, — заявил Блум, — мы установили, что они полностью опубликовали сообщения об американской военной помощи России. Советская печать полностью опубликовала 22 января заявление уполномоченного по осуществлению закона о передаче взаймы или в аренду вооружения Стеттиниуса, касающееся американской помощи Советскому Союзу. Я полагаю, что сообщения о нашей помощи России полностью публикуются в России».

Председатель комиссии по иностранным делам сената США Коннэли заявил в сенате, что выступление Стэндли является «в высшей степени неудачным». Коннэли указал, что русский народ информирован относительно американской помощи.

Уилки сделал заявление, в котором он указывает, что «резкие и необдуманные заявления могут причинить только вред». «Я не знаю никого в Америке, — сказал Уилки, — кто хотел бы изменить Россия в настоящее время или в будущем. Мне неизвестно также, чтобы кто-либо в России не знал, что мы оказываем ей помощь материалами и сражаясь на других фронтах».

НЬЮ-ЙОРК, 10 марта. (ТАСС). Корреспондент агентства Юнайтед Пресс, комментируя заявление Уэллеса на пресс-конференции, указывает, что, как заявил Уэллес, он недоволен выступлением Стэндли. Нью-йоркские газеты опубликовали заявление Уэллеса представителям печати под заголовками, в которых оно расценено, как дезавуирование выступления Стэндли. Печать широко публикует также заявление Уилки и председателя комиссии по иностранным делам палаты представителей Блума. Вашингтонские корреспонденты указывают, что государственный департамент предпринял исключительный шаг, разрешив опубликовать текст стенограммы выступления Уэллеса на пресс-конференции, в котором он решительно подчеркнул официальное порицание Стэндли.

НЬЮ-ЙОРК, 10 марта. (ТАСС). Московский корреспондент агентства Ассошиэйтед Пресс Кэссиди в статье от 5 марта, излагая свои наблюдения в Советском Союзе, указывает, что размеры американской помощи Советскому Союзу известны населению СССР, «потому что все заявления Рузвельта и Черчилля по этому вопросу, со всеми относящимися к ним цифрами, публикуются советской печатью, а русские являются усердными читателями газет». «Русские, — пишет Кэссиди, — с которыми мне приходилось разговаривать, ясно заявляли, что они весьма высоко ценят американскую помощь».

Недавно вернувшийся из Москвы корреспондент «Нью-Йорк геральд трибюн» Хиндус в выступлении по радио об'явил о своем несогласии с заявлением Стэндли. Хиндус указал, что заявления Рузвельта о помощи Советскому Союзу широко публикуются советской печатью, которая не помещает сообщений о том, что отправляется на фронт, потому что это является военной тайной.

ЛОНДОН, 10 марта. (ТАСС). Агентство Рейтер передает сообщение своего вашингтонского корреспондента, который указывает, что заявление Уэллеса рассматривается в Вашингтоне, как осуждение позиции Стэндли. По словам корреспондента, дипломатические круги в Вашингтоне считают, что быстрое раз'яснение Уэллеса позиции американского правительства является новым свидетельством желания Америки полностью сотрудничать с СССР не только теперь, но и после войны.

ПРОТЕСТ ШВЕЦИИ ПРОТИВ НАРУШЕНИЯ ГЕРМАНСКИМИ САМОЛЕТАМИ ШВЕДСКОЙ ГРАНИЦЫ

СТОКГОЛЬМ, 10 марта. (ТАСС). Газета «Стокгольмс тиднинген» сообщает, что шведское посольство в Берлине заявило, по поручению шведского министерства иностранных дел, протест против нарушения германским самолетом шведской границы 6 марта.

Отдел ПВО шведского штаба обороны сообщает, что 8 марта германские самолеты снова несколько раз пролетели над шведской территорией.

◆

Заявление Крэнборна в палате лордов

ЛОНДОН, 10 марта. (ТАСС). Как передает агентство Рейтер, лидер палаты лордов Крэнборн, отвечая на вопрос в палате лордов, сказал:

Правительство США недавно заявило, что, по его мнению, целесообразно в ближайшее время провести совещание об'единенных наций по некоторым послевоенным проблемам, в частности по продовольственному вопросу и в общих чертах — по вопросу о методах достижения свободы от экономической нужды.

«Пока еще не установлен порядок дня, — сказал Крэнборн, — но есть основания полагать, что переговоры будут касаться исключительно экономических вопросов. Английское правительство приветствует эту инициативу правительства США.

НАЛЕТЫ АВИАЦИИ СОЮЗНИКОВ

ЛОНДОН, 10 марта. (ТАСС). Как сообщает агентство Рейтер, в ночь на 10 марта английские самолеты подвергли жестокой бомбардировке промышленные об'екты Мюнхена. Сброшено значительно больше 500 тонн зажигательных и фугасных бомб. Другие соединения английских самолетов бомбардировали различные об'екты Западной Германии и минировали воды противника. 11 самолетов не вернулись на базы.

Мюнхен является важным индустриальным и железнодорожным центром Германии. Имеются предприятия, выпускающие двигатели для подводных лодок, авиационные моторы, бронеавтомобили, танки и ручные гранаты.

Днем 9 марта английские истребители «Спитфайер» совершили несколько налетов на Северную Францию. Вечером 9 марта английские бомбардировщики «Москито» атаковали железнодорожный центр близ Ла-Манша.

В ночь на 9 марта средние бомбардировщики союзников атаковали Палермо. Бомбардировщики совершили также налет на Ликату (остров Сицилия). Все самолеты вернулись на базы.

ЛОНДОН, 11 марта. (ТАСС). 9 марта английские самолеты атаковали железнодорожные об'екты в южной части острова Сицилия. Нанесены повреждения подвижному составу и ряду железнодорожных сооружений.

ЖЕНЕВА, 11 марта. (ТАСС). По заявлению Германского информационного бюро, в результате налетов английской авиации, в Генуе разрушен 6.121 жилой дом, из них 5.642 дома в центре города.

◆

Напряженное положение в Париже и Лионе

ЛОНДОН, 11 марта. (ТАСС). Как передает агентство АФИ, в Париже создалось весьма напряженное положение. На многих улицах города немцам пришлось возводить баррикады. Ряд немецких казарм окружен колючей проволокой и мешками с песком. Для предупреждения возможных волнений в Париж отправлены танки. На-днях в город прибыли два полка эсэсовцев.

Как сообщают, усиление активности французских патриотов вызвано последним соглашением Лаваля о принудительной отправке в Германию сотен тысяч французских рабочих.

ЛОНДОН, 11 марта. (ТАСС). По сообщению штаба Сражающейся Франции, в одном из рабочих кварталов Лиона было совершено нападение на проходившую по улице колонну германских солдат, которые были забросаны ручными гранатами. Немцы открыли беспорядочную стрельбу из автоматов, во время которой убили двух прохожих. Патриотами убито и ранено 29 немецких солдат. Во всех домах города производятся повальные обыски.

◆

ИНОСТРАННАЯ ХРОНИКА

✖ После трехдневных прений палата представителей США большинством в 407 против 6 голосов одобрила законопроект о продлении на год срока действия закона о передаче взаймы или в аренду вооружения.

✖ В Египет выехала турецкая военная миссия, которая ознакомится с положением в Северной Африке. В состав миссии входят 3 генерала.

✖ Советский посланник в Австралии тов. Власов вручил 10 марта свои верительные грамоты генерал-губернатору Австралии лорду Гоури.

✖ 9 марта английские корабли потопили у голландского побережья один танкер и серьезно повредили несколько других судов.

Ответственный редактор
Д. ШИЛОВ.

Адрес редакции и издательства:
гор. Махач-Кала, Пушкинская, 6.

Телефоны: зам. ответ. редактора и отдел партийной жизни — 1-05, ответ. секретаря и промышленно-транспортный отдел — 8-04, общий — 3-22, отделов: военно-оборонного и сельскохозяйственного — 2-48, писем и рабселькоров — 9-80, выпускающего — 8-44, издательства — 1-87, отдела об'явлений и заказов — 2-11.

Неопубликованные рукописи обратно не возвращаются.

С—3334.

Типография издательства «Дагестанская правда».

Заказ № 219.

НАУЧНАЯ
БИБЛИОТЕКА
ПРИ
КРК. ГОС. УНИВЕРСИТЕТЕ

Пролетарии всех стран, соединяйтесь!

ДАГЕСТАНСКАЯ ПРАВДА

№ 58 (6324)
СУББОТА
13
МАРТА
1943 г.
Цена 20 коп.

Орган Дагестанского Обкома, Махачкалинского ГК ВКП(б) и Верховного Совета ДАССР

За высокую урожайность полей — дополнительную оплату

Наступает вторая военная весна. С невиданным под'емом готовилось и готовится к ней колхозное крестьянство. Собрать в нынешнем году высокий, подлинно военный урожай, вырастить как можно больше сельскохозяйственных продуктов для фронта и страны — вот к чему направлены сейчас все усилия и старания советских патриотов колхозной деревни.

Никогда еще в колхозах Дагестана не было такого ударного, самоотверженного труда, как сейчас, такого всенародного, движения за новые успехи в сельском хозяйстве. Не зная устали, не покладая рук, передовые люди колхозной деревни преодолевают все трудности военного времени. В колхозе «Правда», Касумкентского района, колхозницы в мешках на своих плечах вынесли в поле сотни тонн удобрений. В артели им. Берия, Хивского района, звеньевые, добиваясь высоких посевных кондиций семян, перебрали десятки центнеров ячменя и полбы, зернышко по зернышку.

А каким ярким проявлением советского патриотизма, преданности матери-Родине, крепости сталинской дружбы советских народов является активное участие колхозников и колхозниц Дагестана в создании фронтового фонда колхозной помощи! По далеко неполным данным, в этот фонд колхозники и колхозницы республики внесли уже свыше 260 тонн зерна, 64 тонны картофеля. Такие патриоты, как тов. Сардаров из Табасаранского района, тов. Мирзабекова из Каякентского района, тов. Мангушев из Лакского района, внесли во фронтовой фонд по 300-400 килограммов зерна.

Огромную работу предстоит выполнить колхозам республики в наступающую весну. Людей стало меньше, сократилась в колхозе и тягловая сила. Но нет таких трудностей, которые не смогла бы преодолеть всенародная колхозная сила. Все дело только в том, чтобы возглавить под'ем масс, еще шире развернуть социалистическое соревнование, создать каждому колхознику и колхознице необходимые условия для выполнения и перевыполнения взятых обязательств, четко организовать труд в каждом колхозе, бригаде, звене.

Большую роль во всей предстоящей работе по завоеванию высокого военного урожая должно сыграть постановление партии и правительства о дополнительной оплате труда колхозников за повышение урожайности сельскохозяйственных культур и продуктивности животноводства. Опыт прошлого года показал: где по-большевистски взялись за осуществление этого важнейшего решения партии и правительства, где четко организовали труд, наладили своевременный и тщательный учет труда, ликвидировали обезличку,—там получили лучшие результаты.

В Лакском районе дополнительную оплату труда в истекшем году начислили сотням колхозников и колхозниц. Поэтому не случайно многие лакские колхозы получили в прошлом году высокий урожай. Колхоз «Заря Дагестана», например, собрал по 120 с лишним пудов пшеницы с гектара!

Но нужно прямо сказать, что вопросам дополнительной оплаты труда в большинстве районов и колхозов республики в прошлом году не уделяли должного внимания. 673 колхоза уже окончили составление годовых отчетов и лишь в 56 из них колхозникам начислена дополнительная оплата за их ударный труд. Только в результате плохой организации труда и невыполнения постановления Совнаркома СССР и ЦК ВКП(б) о дополнительной оплате труда колхозников в таких районах, как Хасавюртовский, Бабаюртовский, Каякентский и другие, получен низкий урожай.

Сейчас в ряде районов — Буйнакском, Хивском, Карабудахкентском и других,— учитывая ошибки прошлого года, по-настоящему берутся за организацию труда в колхозах. В большинстве сельхозартелей этих районов уже давно созданы бригады, звенья, за ними закреплены земельные участки, сельхозинвентарь, рабочий скот. Бригадам и звеньям даны задания. По примеру передовых районов и колхозов необходимо в самое ближайшее время повсеместно закончить во всех колхозах организацию бригад и звеньев, по-настоящему заняться организацией труда, укреплением трудовой дисциплины.

Необходимо еще раз широко раз'яснить колхозникам и колхозницам решение партии и правительства о дополнительной оплате труда за высокую урожайность полей и высокую продуктивность животноводства.

С первого же дня полевых работ нужно наладить тщательный повседневный учет работы, чтобы каждый колхозник и колхозница знали свою выработку, были уверены, что им правильно запишут и начислят трудодни, что труд их не будет обезличен, что за свой стахановский труд они получат дополнительную оплату. Партийные и комсомольские организации села, наши многочисленные кадры агитаторов, печать должны систематически заниматься этим важнейшим вопросом колхозной жизни. Регулярная проверка выполнения социалистических договоров, широкая гласность соревнования, беспощадная борьба с малейшим пренебрежением к учету труда, дополнительная оплата труда—это важнейшие мероприятия, которые помогут нам успешно выполнить взятые нашей республикой обязательства по получению высокого урожая.

Началась выработка шпрот из кильки нового улова

С каждым днем все большее число рыбозаводов выходит на весеннюю путину. Вчера Каякентский завод выловил 6 центнеров крупного частика. По 4 центнера поймали рыбозаводы Берикей и городской, 2 центнера — Турали, 2,8 центнера — «Красный ногаец». Вышли также на лов бригады Первомайского и Учинского рыбозаводов.

Вчера Махачкалинский рыбоконсервный завод начал обработку нового улова. Выработаны первые 450 банок шпрот.

Москва, Кремль, товарищу Сталину

Дорогой Иосиф Виссарионович!

Ваш призыв ускорить разгром ненавистного врага и успешные наступательные действия родной Красной Армии еще больше воодушевляют колхозников и колхозниц Дагестана на священную войну против гитлеровских орд, стремящихся захватить наш цветущий край и превратить вольных горцев в рабов немецких баронов и помещиков. Но никогда этому не бывать. Во имя победы над злейшим врагом человечества — гитлеризмом — мужественно сражаются на фронтах Отечественной войны лучшие сыны нашей многонациональной отчизны. Во имя приближения желанного часа разгрома подлого врага мы, колхозники страны гор, ничего не пожалеем.

Отвечая на призыв наших братьев тамбовских колхозников, я вношу на постройку танковой колонны «Шамиль» 105 тысяч рублей, заработанных честным трудом в колхозе. Пусть мощные советские танки, построенные на наши трудовые рубли, наносят еще более сокрушительные удары проклятому врагу до полного его уничтожения.

Желаю Вам, дорогой товарищ Сталин, доброго здоровья, а Красной Армии, руководимой Вами, полной победы над врагом.

Председатель колхоза им. Буйнакского, сел. Митаги, Дербентского района, Дагестанской АССР, бывший красный партизан ГАСАНОВ Абдулали.

КОЛХОЗ им. БУЙНАКСКОГО, ДЕРБЕНТСКОГО РАЙОНА, ДАГЕСТАНСКОЙ АССР

Председателю колхоза тов. Гасанову Абдулали

Примите мой привет и благодарность Красной Армии, товарищ Гасанов, за Вашу заботу о бронетанковых силах Красной Армии.

И. СТАЛИН

В ПОСЛЕДНИЙ ЧАС

НАШИ ВОЙСКА ЗАНЯЛИ город ВЯЗЬМУ

12 марта войска Западного фронта, под командованием генерал-полковника тов. СОКОЛОВСКОГО В. Д., после решительного штурма овладели городом и железнодорожным узлом ВЯЗЬМА.

В боях за город Вязьму нашими войсками ВЗЯТЫ следующие трофеи: самолетов — 8, танков — 83, орудий разного калибра — 69, пулеметов — 222, автомашин и тракторов — 565, паровозов — 57, вагонов — 515, большое количество снарядов, патронов и другого военного имущества, которое подсчитывается.

Противник потерял только убитыми более 9.000 солдат и офицеров.

В боях за город Вязьму отличились войска генерал-лейтенанта тов. ГОРДОВА В. Н. и генерал-лейтенанта тов. ПОЛЕНОВА В. С. Первыми ворвались в город части полковника тов. ПЕТЕРС и полковника тов. ЯБЛОКОВА.

СОВИНФОРМБЮРО.

От Советского Информбюро

Утреннее сообщение 12 марта

В течение ночи на 12 марта наши войска вели бои на прежних направлениях.

* * *

Юго-западнее Гжатска наши войска продолжали успешное наступление и заняли ряд населенных пунктов. Противник оказывал упорное сопротивление и на отдельных участках переходил в контратаки. Наши части подавили сопротивление гитлеровцев и нанесли им большие потери. На одном участке бойцы Н-ской части штурмом заняли укрепленный населенный пункт и истребили более 200 немецких солдат и офицеров. Захвачены 8 противотанковых орудий, 7 минометов и 26 пулеметов. На другом участке наши подразделения захватили большой обоз с боеприпасами и различным военным имуществом.

* * *

Южнее Харькова наши войска отбивали ожесточенные атаки противника. На одном участке артиллеристы и бронебойщики сожгли и подбили 9 немецких танков и уничтожили 17 автомашин с пехотой противника. Западнее Харькова крупные силы танков и пехоты противника последовательными волнами штурмовали наши позиции. Ценой больших потерь в людях и технике немцам удалось потеснить наши подразделения.

* * *

Юго-западнее Ворошиловграда наши части вели активные боевые действия. За 2 дня боев уничтожено 15 немецких орудий, 2 танка и до 600 солдат и офицеров противника.

* * *

Западнее Льгова советские подвижные отряды проникли в тыл противника и внезапным ударом захватили сильно укрепленный опорный пункт немцев. Гарнизон, состоявший из двух рот гитлеровцев, целиком уничтожен. Захвачены артиллерийская батарея, 6 минометов, 24 пулемета, склад с продовольствием и склад боеприпасов.

* * *

Партизанский отряд, действующий в одном из районов Киевской области, в начале марта месяца провел ряд успешных налетов на железнодорожные станции. Партизаны разрушили станционное оборудование и разгромили продовольственные базы гитлеровцев. Захвачено и роздано населению много зерна, картофеля и других продуктов. Группа партизан этого же отряда заминировала в нескольких местах железнодорожную линию. На минах подорвались паровоз и 8 платформ с автомашинами.

* * *

Чудовищные злодеяния совершили немецко-фашистские мерзавцы в Михайловском районе, Курской области. Немцы сожгли дотла и сравняли с землей поселок Холстинка, а всех жителей — стариков, женщин и детей — расстреляли из пулеметов. Раненых гитлеровцы бросали в горящие дома. Всего в поселке от рук фашистских палачей погибло 250 человек. Поселок полностью уничтожен, и в нем не осталось ни одного дома.

Вечернее сообщение 12 марта

12 марта войска Западного фронта после решительного штурма овладели городом и железнодорожным узлом **Вязьма.**

На других участках фронта наши войска вели бои на прежних направлениях.

* * *

11 марта частями нашей авиации на различных участках фронта уничтожено и повреждено 150 немецких автомашин с войсками и грузами, подавлен огонь 10 батарей полевой и зенитной артиллерии, взорван склад боеприпасов и разбит железнодорожный эшелон противника.

* * *

Наши войска, развивая наступление, овладели городом и железнодорожным узлом Вязьма. В боях за город нашими войсками захвачены у противника 8 самолетов, 83 танка, 69 орудий, 222 пулемета, 565 автомашин и тракторов, 57 паровозов, 515 вагонов, большое количество снарядов, патронов и другого военного имущества. Противник потерял только убитыми более 9.000 солдат и офицеров.

* * *

Юго-западнее Сычевки наши войска с боями продвигались вперед и заняли ряд населенных пунктов. На одном участке подразделения под командованием тт. Газашвили и Куприянова, сломив оборону противника, ударами с флангов вынудили немцев к поспешному отступлению. Гитлеровцы бросили много военной техники, в том числе 12 орудий разного калибра. Юго-западнее Темкино наши войска, преодолевая упорное сопротивление немцев, заняли несколько десятков населенных пунктов, в числе которых районный центр **Знаменка.**

* * *

Южнее гор. Белый наши войска продолжали наступление и овладели несколькими населенными пунктами. Бойцы Н-ской части, преследуя противника, заняли крупный населенный пункт, в котором захвачено 18 немецких танков, 3 танкетки и другие трофеи.

* * *

Южнее Харькова наши войска вели ожесточенные бои против крупных сил танков и пехоты противника. Части Н-ского соединения отбили одну за другой восемь атак гитлеровцев и уничтожили 23 танка и до 800 немецких солдат и офицеров. Западнее Харькова наши части после кровопролитного боя с численно превосходящими силами немцев оставили один населенный пункт и отошли на новый рубеж обороны.

В воздушных боях нашей авиацией в течение дня сбито 26 немецких самолетов.

* * *

В районе Изюма полк пехоты противника при поддержке 40 танков атаковал наши позиции. Бойцы Н-ской части отбили атаку гитлеровцев и уничтожили 11 танков, 4 транспортера и до 300 немецких солдат и офицеров. На другом участке на позиции подразделения, где командиром старший лейтенант Миронов, наступало 20 немецких тяжелых танков. Советские бойцы подбили и сожгли 7 немецких танков и истребили до роты гитлеровцев.

* * *

Наши штурмовики провели налет на орловский аэродром противника. Бомбовыми ударами, пушечным и пулеметным огнем уничтожено 15 и повреждено до 20 немецких самолетов.

* * *

Партизанский отряд, действующий в одном из районов Житомирской области, совершил несколько налетов на гарнизоны противника. Партизаны

(Окончание см. на 2-ой стр.).

За 100 пудов колосовых, 200 пудов кукурузы с гектара

С ПЕРВОГО ЖЕ ДНЯ ПОЛЕВЫХ РАБОТ бороться за военные темпы, отличное качество

ШЕСТЬ КОЛХОЗОВ ПРИСТУПИЛИ К ВЕСЕННЕЙ ПАХОТЕ

ХАСАВ-ЮРТ, 12 марта. (**Наш спец. корр.**). Борясь за сжатые сроки сева, передовые колхозы района ведут тщательное наблюдение за состоянием почвы. При первой возможности стахановцы приступают к выборочной пахоте. К под'ему почвы на отдельных массивах приступили уже 6 колхозов района.

В колхозе им. Кирова (председатель тов. Стонога) пашут живым тяглом. Этот колхоз — в числе лучших по подготовке к весне. Колхоз полностью обеспечен посевным материалом, своевременно был отремонтирован сельхозинвентарь, укомплектованы бригады и звенья. Первые дни второй военной весны отмечаются исключительно высоким политическим и производственным под'емом колхозников. Все выходят на работу, большинство значительно перевыполняет нормы выработки.

На весеннюю пахоту кое-где уже вышли и тракторы. На полях колхоза «Агач-Ара» трактористы вспахали 23 гектара, им. Ворошилова — 20 гектаров, им. Серго — 7,5 гектара.

А. ТУМАНОВ.

Каякентцы вызвали на соревнование дербентцев

КАЯКЕНТ. (**Наш корр.**). Более 100 стахановцев сельского хозяйства, специалистов, руководителей колхозов и местных парторганизаций собрались недавно на совещание передовиков сельского хозяйства Каякентского района. Они обсудили доклад секретаря райкома ВКП(б) тов. Амаева о решениях республиканского совещания сельского партийного, советского и колхозного актива.

Участники совещания поделились опытом подготовки к весне. Бригадир тракторной бригады тов. Тараканов от имени своей бригады обязался перевыполнить план тракторных работ и сэкономить 16 процентов горючего.

Бригадир передового колхоза «Сталин елу» тов. Заирбекова Уммуханум рассказала, что ее бригада приступила к весенне-полевым работам.

Резкой критике подвергли участники совещания руководителей отстающих колхозов им. Чкалова, им. Ворошилова и им. Сталина, а также работу сельсоветов Каранай-аула и Башликента.

По инициативе председателя колхоза «Сталин елу» тов. Абдурззакова Абакара, участники совещания собрали много десятков пудов семян во фронтовой фонд колхозной помощи.

Каякентцы вызвали на соревнование на получение в нынешнем году высокого урожая колхозников и колхозниц Дербентского района.

* * *

КАЯКЕНТ, 12 марта. (**По телефону**). На полях колхоза «Сталин елу» с каждым днем все шире и шире развертываются полевые работы. Уже посеяно 70 га ячменя, 20 га лука, 1 га чеснока. Бригады тт. Керимова и Заирбековой первыми выполнили план сева лука, посеяв по 8 га. Бригада тов. Султанова завершила бригадный план сева ячменя на площади 45 гектаров.

И. ЛИТВИНЧУК.

УРКАРАХ.

СЕКРЕТАРЮ РАЙКОМА ВКП(б) тов. ОМАРОВУ

Обком ВКП(б) и Совнарком ДАССР горячо приветствуют колхозников и колхозниц Дахадаевского района, выполнивших годовой план обязательных поставок мяса и план сдачи мяса в фонд Красной Армии, а также закончивших полностью засыпку семян зерновых культур.

Обком ВКП(б) и Совнарком ДАССР призывают колхозников и колхозниц Дахадаевского района по-боевому мобилизоваться на выполнение исторического приказа товарища Сталина от 23 февраля 1943 г., добиться выполнения планов развития животноводства, а также планов сельскохозяйственных работ.

Секретарь Обкома ВКП(б) А. АЛИЕВ.
Заместитель Председателя Совнаркома ДАССР РИХИРЕВ.

РАСШИРИМ ПОСЕВЫ, ПОВЫСИМ УРОЖАЙ

Перевыполнение планов стало законом для нашего колхоза в дни Отечественной войны. В 1943 году мы решили собрать столько хлеба, сколько еще никогда не давали наши поля.

Осенью мы должны были по плану посеять 350 га озимых. Работая по-фронтовому, колхозники посеяли 417 га. Причем 15 га специально посеяли в фонд Красной Армии. Зяби нам предстояло поднять 50 га, а мы вспахали 80 га.

План сева яровых нам определен в 12 га, а мы за счет распашки целинных земель посеем 201 га. Таким образом, в нынешнем году площадь хлебов у нас увеличится против плана на 147 га, а по сравнению с прошлым годом — на 200 с лишним гектаров.

Семенами колхоз обеспечен с запасом. Стремясь получить рекордные урожаи, наши звеньеводы Эльярова Айсинат, Абдуразакова Гулимага и другие перебрали семенной ячмень и полбу по зернышку. Семена получились отборные.

Хорошо поработал кузнец Будахов Алияр со своими помощниками: 10 плугов, 72 сохи отремонтированы на совесть.

70 рабочих быков будут заняты на полевых работах. 5 быков были у нас истощены, их поставили на отдых и откорм. Теперь все живое тягло выше средней упитанности.

Обращение республиканского совещания сельского актива встречено колхозниками исключительно горячо. Между бригадами и звеньями еще шире развернулось соревнование за перевыполнение обязательств, принятых нашей республикой. Во всех бригадах идет сбор и вывоз местных удобрений на поля. Уже вывезено около 2.000 тонн навоза — почти в пять раз больше плана.

40 га озимых стахановцы решили подкормить. На каждый гектар дадим по 5 тонн сухого перегноя.

Наш колхоз готов провести сев в сжатые сроки на высоком агротехническом уровне. Но мы не забываем и о тех, кто нуждается в семенах. Во фронтовой фонд колхозной помощи колхозники артели им. Берия внесли из своих личных запасов более тонны посевного материала. Лично я внес в этот фонд 182 килограмма зерна.

РАМАЗАНОВ Рустам.
Председатель колхоза им. Берия, Хивского района.

СОЗДАДИМ МОЩНЫЙ ФРОНТОВОЙ ФОНД КОЛХОЗНОЙ ПОМОЩИ

Обком ВКП(б)—тов. Алиеву

Следуя патриотическому примеру участников республиканского совещания сельского партийного, советского и колхозного актива, колхозники Дербентского района из своих личных запасов внесли на 10 марта во фронтовой фонд колхозной помощи: 4.852 килограмма пшеницы, 1.303 килограмма ячменя, 2.000 килограммов кукурузы, 250 килограммов полбы, 500 килограммов гороха и 350 килограммов овса.

Председатели колхозов: «Знамя Ленина» — тов. **Байрамов**, им. Махача Дахадаева — тов. **Османов** Сальман, им. XVIII партс'езда — тов. **Сафаров** Мирза внесли по 250 килограммов пшеницы. Колхозник артели «Красный флаг» **Гамидов** Магомед внес 150 килограммов пшеницы; председатели колхозов: им. Тельмана — тов. **Агасиев**, им. Молотова — тов. **Ханахмедов**, «Пионерская правда» — тов. **Магомедов**, им. Байдукова — тов. **Загиров**, «Красный Дагестан» — тов. **Магомедов**, «Красный Октябрь» — тов. **Гасанбеков** внесли по 100 килограммов пшеницы. Столько же пшеницы внес секретарь парторганизации колхоза «Красный Октябрь» — тов. **Бабаев.**

Секретарь Дербентского райкома ВКП(б) МИХАЙЛОВ.
Председатель райисполкома ГАДЖИЕВ.

СЕКРЕТАРЮ ДЕРБЕНТСКОГО РАЙКОМА ВКП(б) тов. МИХАЙЛОВУ ПРЕДСЕДАТЕЛЮ ДЕРБЕНТСКОГО РАЙИСПОЛКОМА тов. ГАДЖИЕВУ

Обком партии выражает благодарность колхозникам и колхозницам Дербентского района за их активное участие в создании фронтового фонда колхозной помощи.

Секретарь Дагестанского Обкома ВКП(б) А. АЛИЕВ.

Обком ВКП(б)—тов. Алиеву

Воодушевленный приказом Верховного Главнокомандующего товарища Сталина, я внес во фронтовой фонд колхозной помощи 100 килограммов кукурузы. Раньше я внес в Госбанк 3.500 рублей на вооружение для нашей Красной Армии. Буду и впредь оказывать всемерную помощь фронту и стране в скорейшем разгроме подлых фашистов.

ГАЗАКАДИЕВ Али.
Председатель колхоза им. Кирова, Хунзахского района.

ХУНЗАХ, ПРЕДСЕДАТЕЛЮ КОЛХОЗА им. КИРОВА тов. ГАЗАКАДИЕВУ АЛИ

Обком партии выражает благодарность Вам, товарищ Газакадиев Али, за Ваше активное участие в создании фронтового фонда колхозной помощи.

Секретарь Дагестанского Обкома ВКП(б) А. АЛИЕВ.

Обком ВКП(б)—тов. Алиеву

Колхозники и колхозницы Казбековского района внесли во фронтовой фонд колхозной помощи 1.969 килограммов картофеля и 2.436 килограммов зерна.

Бригадир тракторной бригады **Эмиров** Закарья внес 160 килограммов пшеницы, трактористы **Абдулазаков** и **Халимгереев**—по 100 килограммов пшеницы, колхозник **Арсланбеков** Иба — 100 килограммов кукурузы, председатель колхоза им. Ворошилова тов. **Умаханов** Курганза — 30 килограммов кукурузы и 32 килограмма картофеля, бригадир колхоза «Новая жизнь» **Абдулаев** Абакар — 100 килограммов картофеля.

Поступление семян продолжается.

Секретарь райкома ВКП(б) БАЙСУГУРОВ.
Председатель райисполкома БАЙСУНГУРОВ Гаджи.

СЕКРЕТАРЮ КАЗБЕКОВСКОГО РАЙКОМА ВКП(б) тов. БАЙСУГУРОВУ ПРЕДСЕДАТЕЛЮ ИСПОЛКОМА РАЙСОВЕТА ДЕПУТАТОВ ТРУДЯЩИХСЯ тов. БАЙСУНГУРОВУ

Обком партии выражает благодарность колхозникам и колхозницам Казбековского района, внесшим во фронтовой фонд из своих личных запасов сельхозпродукты, за их активное участие в создании фронтового фонда колхозной помощи и уверен в дальнейшем усилении сбора.

Секретарь Дагестанского Обкома ВКП(б) А. АЛИЕВ.

Уже собрано свыше 260 тонн зерна и 64 тонны картофеля

С каждым днем растет фронтовой фонд колхозной помощи. По далеко неполным данным, на 10 марта по республике собрано:

261,8 тонны зерна,
64,4 тонны картофеля.

Наиболее активно организовали сбор семян во фронтовой фонд следующие районы:

Бабаюртовский — собрано 370 центнеров кукурузы, 7 центнеров ячменя, 56 центнеров картофеля;
Хасавюртовский — 482 центнера зерна;
Лакский — 177,6 центнера зерна и 20 центнеров картофеля;
Касумкентский — 178,8 центнера зерна;
Сергокалинский — 136 центнеров зерна и 25 центнеров картофеля;
Табасаранский — 44,3 центнера пшеницы, 33,9 центнера ячменя, 18,5 центнера полбы, 5,5 центнера кукурузы.

Сбор семян продолжается.

УКАЗ ПРЕЗИДИУМА ВЕРХОВНОГО СОВЕТА ДАССР

О награждении Почетными грамотами Верховного Совета ДАССР участников строительства дивизиона бронепоездов им. Магомеда Гаджиева

За отличные показатели в строительстве бронепоездов наградить Почетными грамотами Верховного Совета ДАССР:

1. **Бабина** Дмитрия Васильевича—котельщика.
2. **Багирова** Магомеда Гаджиевича — секретаря Лакского райкома ВЛКСМ.
3. **Видецкого** Анатолия Федоровича — красноармейца, разметчика.
4. **Володина** Ивана Николаевича—котельщика.
5. **Волошина** Кирилла Михайловича—электросварщика.
6. **Голик** Надежду Ивановну — инструктора Обкома ВЛКСМ.
7. **Гриценко** Игнатия Федоровича — электросварщика.
8. **Джамаеву** Дайганат — колхозницу, счетовода колхоза им. Орджоникидзе, Буйнакского района.
9. **Дмитриеву** Анну Павловну—секретаря Обкома ВЛКСМ по работе среди школьной молодежи и пионеров.
10. **Долженко** Тихона Дмитриевича — кузнеца.
11. **Калинина** Федора Петровича—красноармейца, котельщика.
12. **Кандалова** Павла Дмитриевича — мл. сержанта, котельщика.
13. **Кузнецова** Александра Сергеевича—красноармейца, моториста.
14. **Лищенко** Федора Григорьевича — сержанта, слесаря-разметчика.
15. **Магомедова** Касума—секретаря Цумадинского райкома ВЛКСМ.
16. **Магомедова** Мусу—секретаря Сергокалинского райкома ВЛКСМ.
17. **Омарова** Мусу Сайдулаевича—секретаря Обкома ВЛКСМ.
18. **Полосина** Ивана Семеновича—рабочего вагонного депо.
19. **Сажина** Андрея Семеновича — мл. сержанта, командира пулеметного отделения.
20. **Семко** Евдокию Борисовну—секретаря Буйнакского горкома ВЛКСМ.
21. **Сулейманова** Нуруллу Сафиуловича —слесаря по ремонту вагонов.
22. **Урюпина** Николая Максимовича — ст. сержанта, машиниста.
23. **Шаповалова** Михаила Арсентьевича — мастера котельно-сварочного цеха.
24. **Юсуфова** Ислама — секретаря Ахтынского райкома ВЛКСМ.

Председатель Президиума Верховного Совета ДАССР А. ТАХТАРОВ.
Секретарь Президиума Верховного Совета ДАССР П. КУРОЧКИН.
Гор. Махач-Кала. 2 марта 1943 г.

ОТ СОВЕТСКОГО ИНФОРМБЮРО

(Окончание. Начало см. на 1-ой стр.).

внезапно врывались в населенные пункты и истребляли гитлеровцев. Советскими патриотами уничтожено 8 танков, 11 автомашин с солдатами, 2 склада горючего и склад боеприпасов. Разрушено путевое хозяйство крупной железнодорожной станции. Народные мстители захватили у противника 2 орудия, 8 батальонных минометов, 18 пулеметов, 22 тысячи патронов и другое военное имущество.

* * *

Итальянская печать за последнее время много пишет о доблести итальянских войск на советско-немецком фронте. Кампанию открыл Муссолини специальным приказом, обращенным к солдатам и офицерам 8-й итальянской армии, вернувшимся из России. Однако, ни Муссолини, ни итальянские газеты и радиостанции не могли внятно сказать, чем же отличились итальянские дивизии. Очевидцы и участники боев на советско-немецком фронте могут восполнить этот пробел. Советское Информбюро уже опубликовало заявление пленного начальника тыла итальянской дивизии «Кунеэнзе» капитана Рао Франческо, который сообщил, что «итальянский армейский корпус потерпел в России подлинную катастрофу... Во время отступления альпийские полки напоминали беспорядочную толпу. Солдаты и офицеры панически бежали. Мы шли форсированным маршем по 18 часов подряд, но не смогли вырваться из клещей, в которые нас взяла Красная Армия. В пути пришлось бросить автомашины, вооружение и продовольствие. Это была страшная катастрофа».

Пленный итальянский капитан довольно точно воспроизвел картину разгрома итальянской армии. Фактически все итальянские дивизии, находившиеся на советско-немецком фронте, уничтожены или разгромлены. Десятки тысяч итальянских солдат и офицеров убиты, десятки тысяч захвачены в плен. В советском плену находятся командиры итальянских дивизий генералы Паскалини, Реганья и Баттисти вместе со своими штабами. 2 итальянская горно-стрелковая дивизия потеряла убитыми и пленными 10 тысяч человек, 3 горно-стрелковая дивизия — 10.700 человек, 4 горно-стрелковая дивизия — 13.200 человек. Другие дивизии также разгромлены и прекратили свое бесславное существование. Таким образом, от 8-й итальянской армии остались, как говорят, «рожки да ножки». К кому же в таком случае обращается и кого прославляет Муссолини в своем приказе? К 8-й итальянской армии? Но этой армии уже больше не существует. От нее уцелели лишь жалкие остатки, бежавшие с поля боя. По римскому обычаю о покойниках не говорят ничего худого. Муссолини, очевидно, верен этому обычаю. Было бы однако лучше, если бы Муссолини сказал, сколько солдат из 8-й итальянской армии вернулось обратно из России.

—⊙—

По следам отступающего зверя

ДЕЙСТВУЮЩАЯ АРМИЯ. (Спец. корр. ТАСС). В каждой Смоленской деревне, освобождаемой от гитлеровских захватчиков, можно видеть следы зверств, которые творили фашисты над мирным советским населением.

В деревне Жабино, Гжатского района, из 150 жителей в живых осталось лишь 25 стариков и детей. Немцы забрали у колхозников всех коров, овец, свиней, кур, решительно все продовольствие. Население питалось отваром из высушенных головок клевера. Люди пухли от голода и умирали. Только за последние дни перед приходом Красной Армии в деревне умерло от голода 10 стариков и детей.

Перед отступлением фашисты подожгли деревню. Из 28 домов уцелело 9. Сожжены все общественные колхозные постройки.

Жестокий разбой учинили фашисты над жителями деревни Анапасово, Ржевского района. На дороге, неподалеку от деревни, был обнаружен труп убитого немецкого солдата. Гитлеровские каратели ворвались в деревню и, собрав всех жителей на площадь, расстреляли их из пулеметов и автоматов. Так погибло 100 человек.

ДЕЙСТВУЮЩАЯ АРМИЯ. (Спец. корр. ТАСС). Когда наши бойцы выбили немцев из совхоза имени Фрунзе, их глазам открылась картина жуткой трагедии, только что разыгравшейся здесь.

Отступая, гитлеровские головорезы направились к погребам, где укрывались рабочие со своими семьями, забросали их гранатами, а потом подожгли дома с жителями. Всех выскакивавших из пламени немцы расстреливали.

Всего в совхозе обнаружено 34 убитых и 24 раненых. 6 человек погибли в горящем доме. Зверски была добита раненая жена красноармейца Ксения Гляля, мать трех детей.

Среди расстрелянных — 12 мужчин от 17 до 63 лет, 12 женщин от 14 до 63 лет и 10 детей от 2 до 10 лет.

В селе Дмитриевка фашисты повесили большую группу ни в чем неповинных жителей и в их числе 63-летнего старика Петра Максимовича Андрахманова. Колхозник Прокофий Дмитриевич Потапов 62 лет не отдал чести фашистскому ефрейтору. За это варвары вывернули ему руки и подвесили за них к дереву.

В станционном поселке Черняико одному фашистскому офицеру приглянулась 19-летняя Мария Токмачева. Офицер, угрожая расстрелом, привел ее к себе на квартиру. Мария плюнула в лицо офицеру и вырвалась на улицу. Раз'яренный гитлеровец погнался за ней. Тогда навстречу ему бросился 13-летний брат Марии — Николай. Офицер избил его и приказал солдатам расстрелять мальчика. Солдаты связали Николаю ноги, протащили по земле через весь поселок к окраине и там застрелили. Зверская расправа была учинена и над Марией. Ее повесили за руки к столбу, и она висела так до тех пор, пока не потеряла сознание.

Г. КРЫЛОВ.

ОБРАЗЦОВО ПРОВЕСТИ ОКОТ, СОХРАНИТЬ ВЕСЬ МОЛОДНЯК

СОРЕВНОВАНИЕ ЧАБАНОВ

Горячо обсуждают чабаны колхоза им. Ленина, Гунибского района, обязательства, принятые республиканским совещанием сельского партийного, советского и колхозного актива. Началось заключение социалистических договоров на лучшее сохранение молодняка. 60-летний чабан Кахов Омар обязался в нынешнем году получить и сохранить от каждых 100 овцематок 140 ягнят. Такое же обязательство взял и чабан Раджабов Магомед.

Старший чабан бригады № 3 Хоролов Гусейн обязался получить и полностью сохранить от каждых 100 овцематок не менее 150 ягнят. Гусейн вызвал на социалистическое соревнование старшего чабана колхоза им. Сталина, сел. Чох, Пакалова Омара.

Чабаны колхоза им. Ленина вызвали на соревнование чабанов колхоза им. Сталина, сел. Сограть.

ХАДЖАЛИЕВ.

Секретарь парторганизации колхоза им. Ленина, Гунибского района.

Кутан Львовский,
Бабаюртовского района.

ДОБЬЕМСЯ ЕЩЕ ЛУЧШИХ ПОКАЗАТЕЛЕЙ

В прошлом году наши чабаны Курбан Дадаев, Мужау Джамулов получили от каждых ста овцематок по 160 ягнят и от каждой сотни козоматок по 170 козлят. Настриг шерсти составил в среднем по 2,2 килограмма.

Нынешнюю зиму наши овцы и козы проводят на новых пастбищах. Далекие переходы несколько отразились на состоянии поголовья. Но все же мы в этом году добьемся еще лучших показателей.

В конце марта мы ожидаем начала массового окота. К окотной кампании ферма готова. Заготовлено достаточно сена, для подкормки слабых овцематок выделено 300 килограммов овса. Сейчас суягные матки пасутся на лучших пастбищах, расположенных вблизи кошар. Для новорожденных ягнят подготовлены теплушки. Слабых ягнят мы будем подкармливать молоком многомолочных маток.

Ликвидация обезлички в уходе за скотом, особенно за молодняком — важнейшее мероприятие в борьбе за сохранение скота. Чабаны и сакманщики отвечают за определенную группу скота. Вот почему они стараются обеспечить своих овец и ягнят всем необходимым.

КАПУЛОВ Кахир.

Заведующий ОТФ колхоза им. Горького, Карабудахкентского района.

НА КУТАНАХ НЕ ВИДНО РУКОВОДИТЕЛЕЙ

На Кумторкалинских кочевьях зимуют стада многих колхозов Лакского, Хунзахского и Гунибского районов. Некоторые колхозы не плохо подготовились к зимовке и проводят ее без потерь, а также успешно готовятся к окотной кампании.

Однако руководители многих колхозов все еще не учли уроков прошлого года. Особенно скверно обстоят дела на кутанах колхоза им. Сталина, селения Сограть. Мало того, что здесь не заготовили достаточно кормов, даже заготовленные корма не подвезены к местам стоянки скота. Не побеспокоились руководители колхоза и об оборудовании водопоев. В результате скот истощен, сотни голов пало. Плохо готовятся на кутанах этого колхоза к окотной кампании и весеннему севу.

Не лучше положение и на кутанах колхоза «Красный партизан», Хунзахского района. Здесь наблюдается большой отход молодняка овец рождения 1942 года. Осенью на кутаны завезли 10 тонн кукурузы, но ее всю разбазарили, и сейчас колхоз не имеет ни концентратов, ни семенного материала. Руководители колхоза не заглядывают на кутаны.

Скоро начнется массовый окот, нужно будет приступить к весеннему севу. Но на зимних кутанах большинства колхозов не видно руководителей колхозов, не видно специалистов земельных органов и руководящих работников района. Все они пока что отсиживаются в аулах.

ЗИЯТХАНОВ Зияутдин.

Уполномоченный Наркомзема по Чиркорюртовскому управлению отгонного животноводства.

ОБЕСПЕЧИМ СЕБЯ СОБСТВЕННЫМИ ОВОЩАМИ

ПУТЕЙЦЫ ДЕРБЕНТА ВДВОЕ УВЕЛИЧИВАЮТ СВОЙ КОЛЛЕКТИВНЫЙ ОГОРОД

Вдвое по сравнению с прошлым годом увеличится в предстоящую весну коллективный огород рабочих и служащих девятой дистанции пути. Успехи прошлого года показали, как много можно добиться при хорошем уходе за посевами.

В прошлом году земельный участок под коллективный огород был отведен с некоторым опозданием. Но руководители дистанции (начальник тов. Караханов, секретарь партбюро тов. Рыгалов) сумели мобилизовать коллектив на преодоление всех трудностей. Появились десятки энтузиастов коллективного огородничества.

Предстояло вспахать 13 гектаров. Тягла и машин не было, но рабочие и служащие дистанции вручную лопатами перекопали весь этот большой массив.

Серьезную помощь оказали нам соседние колхозы «Красный флаг» и «Пионерская правда». Они помогли нам завезти необходимое количество навоза, снабдили недостающими семенами, рассадой, а также, что не менее важно, помогли нам своим опытом выращивания овощей.

Упорный труд дал сравнительно неплохие результаты уже в первый год работы. Со своего огорода мы собрали свыше 350 центнеров картофеля, капусты, огурцов, помидоров, фасоли, свеклы, дынь, арбузов и т. д. Кроме того, оказали помощь овощами эвакуированным путейцам и их семьям.

Все работники дистанции (кроме линейных) были обеспечены по умеренной цене овощами. Часть капусты засолили на зиму для общественного питания. Коллективный огород дал нам и значительную прибыль — 51.340 рублей, которые мы используем для расширения хозяйства.

У нас установлен такой принцип распределения овощей: каждому работавшему на коллективном огороде начислялись, как в колхозе, трудодни. Распределение овощей производилось по количеству выработанных трудодней. Стоимость трудодня определялась избранной огородниками комиссией, куда входили также представители администрации, партийной организации и месткома. Оборотные средства для хозяйства в сумме 35 тысяч рублей выделило Управление дороги.

В этом году мы своевременно начали подготовку к весне. Теперь будет посажено 25 гектаров огорода. При хорошей обработке почвы и уходе за посевами огород даст нам столько овощей, что их вполне хватит для всего коллектива на весь год.

За счет оборотных средств и прибыли мы приобрели и уже отремонтировали трактор. Подготовлен и другой сельскохозяйственный инвентарь. Заканчиваем сооружение и ремонт хозяйственных построек: сарая для хранения инвентаря, конюшни для двух пар лошадей. Наше хозяйство полностью обеспечено семенами кукурузы, лука, фасоли, бахчевых культур. Заканчивается подготовка парникового хозяйства для выращивания рассады, капусты, помидоров и других овощей.

Забота об улучшении материально-бытовых условий немало способствует повышению производительности труда. Не случайно наша девятая дистанция пути передовая на дороге.

А. ФЕДОРОВ.

Зам. начальника девятой дистанции по политчасти.

ТЕАТР

АРШИН МАЛ АЛАН

(Музыкальная комедия Узеира Гаджибекова в постановке Азербайджанского театра оперетты).

Азербайджанский театр музыкальной комедии выступил перед махачкалинским зрителем с любимейшим спектаклем народов Закавказья—веселой, талантливой комедией Узеира Гаджибекова «Аршин мал алан». Эта остроумная и полная лиризма пьеса написана в 1914 году и в свое время сыграла не малую роль в борьбе со старыми предрассудками и бесправным, забитым положением женщины-горянки в старом дореволюционном Азербайджане.

По косным установлениям так знакомого и дагестанскому зрителю шариата, жених не может увидеть свою невесту до самой свадьбы. Была не любовь, не брак, а купля, расчет и слепая воля родителей. Молодой Аскер хочет нарушить законы ислама—он хочет жениться только по любви. Чтобы выбрать себе невесту и хотя бы увидеть ее, Аскер, по совету своего друга Сулеймана, наряжается в костюм аршин-малчи—уличного торговца-разносчика и с тюком шелка ищет любимую в толпе покупателей. В доме старого Султанбека он встречает прекрасную Гюльчохру. Именитый и гордый бек восстает против зарождающейся любви своей дочери к какому-то проходимцу. На сцену выступает тетка Аскера—вдова Джахан, приглянувшаяся самому Султанбеку. Создается много веселых комедийных ситуаций, и дело, как и полагается в комедии, приходит в четвертом действии к благополучному концу—целых четыре свадьбы!

Этот, может быть даже несколько наивный, сюжет разит дореволюционный азербайджанский домострой не бичующими стрелами сатиры, а тонкой иронией и искусной издевкой. Впрочем, веселая ткань пьесы в 3-ем и 4-ом актах на минуту обрывается подлинно трагическими кадрами, рисующими былую страшную картину бесправного рабского положения дореволюционной женщины-азербайджанки. Это сцены, когда суровый отец отказывает в мольбах дочери выдать ее за любимого и когда невесту, закутанную, плененную, насильно приносят в дом неизвестного еще ей жениха. Какой печальной песней Гюльчохры сменяются тут присущие всей комедии ирония, шутка и гротеск!

Прекрасные лирические песни Узеира Гаджибекова из его музыкальной комедии «Аршин мал алан» поют во всех уголках Азербайджана. Они стали подлинно народными песнями. И какое сердце освобожденной советской властью горянки при звуке этих песен не закипит сейчас ярой ненавистью к гитлеровскому зверью, пытающемуся снова вернуть женщин Кавказа в то, трижды умножаемое фашистской тиранией, состояние неравенства, бесправия и самого доподлинного рабства, которое так талантливо и тонко высмеивается в этой популярной азербайджанской комедии!

«Аршин мал алан»— одно из ранних произведений известного всему Советскому Союзу азербайджанского мастера—отличается прекрасной музыкой. Легкая, прозрачная, приближающаяся к лучшим классическим образцам этого жанра, она с неослабевающим интересом воспринимается и азербайджанцем, и дагестанцем, и грузином, и русским, и украинцем. В ней—подлинный Азербайджан, его замечательный талантливый народ, его фольклор, его богатое, накопленное веками народное творчество.

Спектакль этот, употребляя профессиональный термин,—глубоко вокален, но, к сожалению, остроумные и лирические песни Аскера, Гюльчохры, Сулеймана и Асьи—теряются в русском переводе. Всякий перевод всегда снижает обаяние оригинала, а перевод «Аршин мал алана»—один из неудачных. Требуется хорошая игра актерского коллектива, чтобы при плохом переводе не загубить спектакль в таком, например, месте, как Дагестан, где знают «Аршин мал алана» по подлиннику.

Следует отметить, что коллектив Азербайджанского театра оперетты прекрасно справился со своей задачей. Только при хорошем знании материала, только после долгой работы в Азербайджане можно было дать исключительно хороший типаж, представленный нам Аллегровым (Вели), Ростининым (Султанбек), Яковлевым (Аскер) и актрисами, исполнявшими роли женщин Азербайджана (Малова, Кеворкова, Горбачева). Может быть, только Платонова (роль Джахан) изредка акцентом и жестом чуть-чуть сбивалась на так характерную для нее роль цыганки.

Рамки пьесы не дали, к сожалению, во всю ширь, как в «Марице» (Популеску) и «Коломбине» (Пикадор) развернуться ставшему уже популярным в Махач-Кала Ростинину. Но в его рисунке—законченный, отделанный до мелочей, типично характерный для старого Азербайджана доподлинный Султанбек.

Веселыми аплодисментами встречает зритель уже одно появление артиста и режиссера Аллегрова. В «Аршин мал алане» он играет роль слуги Аскера—Вели. Прекрасный грим, заразительная веселая мимика, движения тела, пальцев—у него играет все. Азербайджанский народ умеет ценить мастеров—Аллегрову по праву присвоено звание заслуженного артиста республики.

Следует пожелать повторения в Махач-Кала «Аршин мал алана». И давно бы пора перевести его (конечно, в хороших, близких к подлиннику переводах) для всех дагестанских национальных театров. К этому обязывают дружба наших народов и наши исторические и культурные связи с Азербайджаном.

А. НАЗАРЕВИЧ.
М. СИВАК.

ЗА РУБЕЖОМ

Заявление Рузвельта в связи с годовщиной закона о передаче взаймы или в аренду вооружения

ВАШИНГТОН, 11 марта. (ТАСС). По просьбе Рузвельта, вице-президент США Уоллес зачитал следующее заявление на завтраке, устроенном сегодня уполномоченным по осуществлению закона о передаче взаймы или в аренду вооружения Стеттиниусом в связи со второй годовщиной существования этого закона:

«Два года тому назад, 11 марта 1941 года, был принят закон о передаче взаймы или в аренду вооружения. Гитлер обещал своему народу, что нынешняя война будет непродолжительной войной, войной на одном фронте, что наша помощь будет слишком малой и слишком запоздалой. Это же обещали представители японской военщины. Время показало лживость этих обещаний. Наши обещания выдержали испытания времени.

Сейчас, когда мы отмечаем вторую годовщину закона о передаче взаймы или в аренду вооружения, об'единенные нации находятся в наступлении. Два года тому назад стоял вопрос о том, где державы оси нанесут свой следующий удар. В настоящее время стоит вопрос о том, где об'единенные нации нанесут свой следующий удар. Ответы будут даны противнику на полях сражения, избранных нами. По мере того, как мы будем наносить удар за ударом, помощь на основе закона о передаче взаймы или в аренду вооружения и взаимная помощь будут во все возрастающей степени способствовать неизбежному поражению держав оси.

Эта взаимная помощь стала чем-то большим, нежели совместным орудием войны. В разгаре битвы закон о передаче взаймы или в аренду вооружения помогает ковать единство, которое понадобится для того, чтобы обеспечить справедливый и прочный мир».

Стеттиниус о поставках в СССР

ВАШИНГТОН, 9 марта. (ТАСС). В печати опубликовано заявление, сделанное 7 марта уполномоченным по осуществлению закона о передаче взаймы или в аренду вооружения Стеттиниусом, который сообщил, что, кроме нескольких тысяч самолетов, танков и орудий, о которых сообщалось ранее, Соединенные Штаты отправили в Советский Союз большие партии сырья для военной промышленности, а также оборудование для транспорта и различных видов связи, предназначенное для использования на советском фронте. До 1 февраля в СССР было отправлено: 580 тысяч тонн стали, 46 тысяч тонн алюминия и дюралюминия, 21.500 тонн цинка, 94 тысячи тонн меди, латуни, никеля и молибдена, 50 тысяч тонн толуола и тринитротолуола, 75 тысяч тонн других химикалиев для военных заводов, 75 тысяч тонн стальных рельс и 17 тысяч тонн другого железнодорожного оборудования, а также 268 тысяч тонн нефтепродуктов.

В СССР отправлены сотни полевых телефонных аппаратов, сотни тысяч миль телефонной проволоки, 99 тысяч единиц различного рода мотомеханизированного транспорта, не считая танков, в том числе 72.500 грузовиков, 17.500 автомобилей повышенной проходимости, 7.700 мотоциклов, 1.300 военных тракторов, а также почти 3 миллиона пар армейских сапог и 18 тысяч тонн кожи для подметок.

Заявление Саймона в палате общин

ЛОНДОН, 10 марта. (ТАСС). На заданный в палате лордов вопрос, проводит ли английское правительство разницу между Германией и гитлеровским режимом, как это сделал Сталин в своей речи 6 ноября прошлого года, когда он заявил, что целью России является уничтожение не Германии, а гитлеровского государства, лорд-канцлер Саймон ответил, что английское правительство приветствовало речь Сталина от 6 ноября, как значительный вклад в дело установления более тесного взаимопонимания между союзниками.

Позиция английского правительства неоднократно раз'яснялась и сводится к тому, что заключение мира с нынешними нацистскими лидерами Германии немыслимо и что прочный мир можно будет установить лишь в том случае, если нацистский режим будет уничтожен навсегда, а все военные преступники сурово наказаны.

Я совершенно ясно заявляю от имени правительства, продолжал Саймон, о своем согласии с премьером Сталиным, что, во-первых, гитлеровское государство может и должно быть уничтожено и что, во-вторых, германский народ не должен считать себя обреченным, как это пытается его убедить Геббельс. Я воспользуюсь случаем, чтобы от имени английского правительства, полностью опровергнуть утверждения Геббельса. Мы не стремимся также лишить Германию определенного места в Европе, но чем дольше германский народ будет терпеть нацистский режим, тем тяжелее будет становиться его ответственность. Судьба, которая угрожает германскому народу, может быть избегнута лишь путем свержения гитлеровского режима, против которого все свободолюбивые народы будут бороться до конца.

—⊙—

ИДЕН О ПРЕДСТОЯЩИХ ПЕРЕГОВОРАХ ПО ПОСЛЕВОЕННЫМ ЭКОНОМИЧЕСКИМ ПРОБЛЕМАМ

ЛОНДОН, 11 марта (ТАСС). Как передает агентство Рейтер, министр иностранных дел Иден сделал в палате общин заявление о подготовке Англии к переговорам с другими об'единенными нациями по финансовым и экономическим проблемам послевоенного периода. Иден сказал, что не получено еще официального предложения Соединенных Штатов об обсуждении послевоенной экономической политики. Английское правительство с большим сочувствием отнеслось к предложению заместителя государственного секретаря Уэллеса о созыве совещания об'единенных наций по экономическим вопросам.

Налет английских бомбардировщиков на Штутгарт

ЛОНДОН, 12 марта. (ТАСС). В Лондоне официально об'явлено, что в ночь на 12 марта основным об'ектом налета английских бомбардировщиков явился Штутгарт — один из важнейших центров военной промышленности Юго-Западной Германии. В городе имеются заводы авиационных моторов, двигателей для подводных лодок и запасных частей к моторам. Почти во всех предместьях имеются крупные промышленные и химические заводы.

—⊙—

Военные действия в Тунисе

ЛОНДОН, 11 марта. (ТАСС). Как официально сообщается, на южном участке Тунисского фронта войска союзников захватили Метлаун, расположенный на железной дороге на полпути между Тоззером и Гафсой.

Соединения тяжелых бомбардировщиков союзников атаковали вражеские аэродромы у Гафсы и вблизи Туниса. Отмечены разрывы бомб на обоих аэродромах. Во время этих налетов было сбито 8 истребителей противника.

—⊙—

БЕСЕДА КОРРЕСПОНДЕНТА ТАСС С ГЕНЕРАЛОМ МОНТГОМЕРИ

АЛЖИР, 9 марта. (ТАСС). Командующий 8-й армией генерал Монтгомери в беседе с корреспондентом ТАСС заявил: «Я ожидаю, что бои в Тунисе будут жестокими и упорными. Державы оси будут прилагать все усилия к тому, чтобы удержаться здесь все лето и затем перейти в наступление, поэтому они не ограничатся только обороной. Возможны контратаки с целью сорвать нашу подготовку и контратаки в ходе боев, но в конце концов судьба противника здесь предрешена.

Я участвовал в дюнкерской операции и потому имею особые счеты с немцами. Я всегда действую наверняка, поэтому подготовка должна быть полной, без спешки.

Передайте горячий привет Красной Армии, которая показала чудеса героизма и высокую степень выучки. Русский солдат — прекрасный боец. Он храбро и инициативно сражается в самых трудных и разнообразных условиях боевой обстановки. Красная Армия своими действиями помогла 8-й армии одержать победу на этом фронте. Что бы в будущем ни случилось, одно ясно — события приняли другое направление, и немцам теперь не удастся изменить общей военной обстановки. Наша подготовка многим, возможно, покажется медленной, но зато удар будет молниеносным и решающим».

—⊙—

Стимсон о программе увеличения американской армии

НЬЮ-ЙОРК, 11 марта. (ТАСС). Военный министр США Стимсон в речи, произнесенной по радио, отстаивал необходимость осуществления правительственной программы создания в США армии численностью в 8.200 тысяч человек. Стимсон указал, что развертыванию военных усилий в США мешают распространенные иллюзии о том, будто войну можно выиграть «каким-то легким способом, не принося больших жертв и не испытывая больших неприятностей». Эта опасная позиция, продолжал Стимсон, «проявляется, когда мы говорим: русские уничтожили такое большое число немцев, что Германия в будущем уже не сможет предпринять новые наступления; или когда мы говорим, что Германия трещит по всем швам; или когда мы говорим, что лучший способ выиграть войну — это предоставить нашим союзникам достаточное количество оружия с тем, чтобы они могли вести борьбу за нас; или же когда мы говорим, что если мы предпримем слишком большие военные усилия, то непоправимым образом расстроим нашу экономику».

«Наши военные руководители, — продолжал Стимсон, — не намереваются создать огромную оборонительную армию, которая должна будет ждать в США неизвестных возможностей своего использования, могущих возникнуть в будущем. Армия создается на основе совершенно правильной теории о том, что мы должны будем в один прекрасный день начать наступление и использовать различные возможности, которые уже открываются для нас, с тем, чтобы закончить войну как можно скорее».

ЗАВТРА—ВОСКРЕСНИК ПО ОЧИСТКЕ ГОРОДА

В соответствии с постановлением исполкома Махачкалинского городского совета и горкома ВКП(б) завтра проводится общегородской воскресник по очистке города и поселка Махач-Кала 1-я. Все рабочие и служащие выходят на воскресник по месту работы, остальное население—по домоуправлениям и кварталам.

Комсомольские организации, получившие указание горкома ВЛКСМ, собираются у здания Горисполкома.

Начало воскресника с 8 часов утра.

ГОРИСПОЛКОМ.
ГОРКОМ ВКП(б).

Советские дети не будут сиротами

Война лишила многих детей родителей. Советская власть проявляет большую заботу о таких детях. Открыто достаточное количество детских домов, которые приютили всех детей, оставшихся без крова, без родителей. В то же время каждый советский патриот считает своим священным долгом перед Родиной заботу о детях фронтовиков, о детях, которых фашисты сделали сиротами. Трудящиеся берут на воспитание осиротевших детей. Есть даже такие семьи, которые взяли на воспитание двоих ребят, как например, слесарь Махачкалинского вагонного депо П. Дубовик.

Свыше 270 семей в Дагестане взяли к себе на воспитание осиротевших ребят и детей фронтовиков. В новых семьях дети нашли ласковых, заботливых родителей. «Ребенок живет в хороших условиях», «Девочку любят не меньше, чем родную», «Суровая Юлия освоилась с приемными родителями и любит их так же, как они ее», — вот о чем говорят акты обследования комиссиями отделов нарообраза положения патронированных и усыновленных детей. Все они живут в нормальных условиях, в достатке. Ребята школьного возраста занимаются в школах.

Десяткам тысяч детей, испытавших много горя, советские патриоты снова возвратили счастливое детство. В Советской стране дети не останутся сиротами.

—⊙—

Итоги конкурса на лучшее художественное произведение

Закончился литературный конкурс на лучшее художественное произведение о Красной Армии и передовых людях советского тыла, проведенный Даградиокомитетом. На рассмотрение жюри было представлено 25 рукописей на пяти языках — русском, кумыкском, лезгинском, даргинском и лакском. Премировано пять произведений: поэма «Муртаза» Анвара Аджиева, на кумыкском языке; оратория «Джигиты Дагестана» Дм. Трунова на русском языке, музыка написана композитором Гасановым; поэма С. Шихалиева «Сокол Родины» — о Герое Советского Союза Валентине Эмирове, на лезгинском языке; рассказ В. Дыдымова «Советский патриот», на кумыкском языке; «Рассказ старика» З. Эфендиева, на лезгинском языке.

Поэмы «Муртаза» и «Сокол Родины» музыкально оформлены для передачи по радио: первая — заслуженным деятелем искусств ДАССР Мурадовым, вторая — композитором Проскуриным.

Премированные произведения переводятся на все языки народов Дагестана. В ближайшее время будет организована передача их по радио.

Ответственный редактор
Д. ШИЛОВ.

КИНОТЕАТР «ТЕМП»
Со 2 марта демонстрируется новый звуковой художественный фильм
«КАК ЗАКАЛЯЛАСЬ СТАЛЬ»

Дагестанский Государственный кумыкский театр
об'являет набор актеров,
а также сотрудников-мужчин и женщин для вспомогательного состава театра.

Принятые будут обеспечены квартирой или общежитием. Срок представления заявлений до 15-го марта 1943 г. За всеми справками обращаться в дирекцию Дагестанского кумыкского театра.

При Дагпединституте организуются подготовительные курсы.

Курсы состоят из 2-х групп: а) группа по подготовке в пединститут, куда принимаются лица с образованием в об'еме программы 9 классов СШ; б) группа по подготовке в учительский институт, куда принимаются лица с образованием в об'еме программы 8 классов.

Лица, окончившие курсы, будут зачислены в институт. Учащиеся обеспечиваются общежитием, постельными принадлежностями и пользуются студенческой столовой.

Начало занятий 15 марта с. г.

НАРКОМПРОС ДАССР

с 15 марта открывает шестимесячные курсы по подготовке учителей начальной школы при Хасавюртовском, Гунибском, Дербентском Сергокалинском педучилищах, при Нижне-Казанищенской, Аранинской, Ботлихской, Касумкентской, Ахтынской, Акушинской, Маджалисской, Хучнинской средних школах и шестимесячные курсы по подготовке учителей для НСШ со следующими отделениями: родного языка (аварского, лезгинского и даргинского), русского языка и литературы, математики и физики, естествознания и географии, истории и географии при Дагпединституте, при Буйнакском и Кумухском педучилищах. Отделение даргинского языка будет работать при Сергокалинском педучилище, лезгинского языка—при Ахтынской средней школе. Курсанты обеспечиваются стипендией в размере 90 руб. в начальных и 100 руб. в неполн. средн. школах и общежитием.

На курсы учителей начальной школы принимаются окончившие НСШ, на курсы учителей неполной средней школы — окончившие 9-10-й классы СШ. Заявления о приеме направлять в адрес указанных учебных заведений до 14 марта.

Адрес редакции и издательства:
гор. Махач-Кала, Пушкинская, 6.

Телефоны: зам. ответ. редактора и отдел партийной жизни — 1-05, ответ. секретаря и промышленно-транспортный отдел — 8-04, общий — 3-22 отделов: военно-оборонного и сельскохозяйственного — 2-48, писем и рабселькоров — 9-80, выпускающего — 8-44, издательства — 1-87, отдела об'явлений и заказов — 2-11

Неопубликованные рукописи обратно не возвращаются.

С—3335.

Типография издательства «Дагестанская правда».

Заказ № 220.

НАУЧНАЯ
БИБЛИОТЕКА
ПРИ
ИРК. ГО. УНИВЕРСИТЕТЕ

Пролетарии всех стран, соединяйтесь!

ДАГЕСТАНСКАЯ ПРАВДА

№ 60 (6326)
ВТОРНИК
16
МАРТА
1943 г.
Цена 20 коп.

Орган Дагестанского Обкома, Махачкалинского ГК ВКП(б) и Верховного Совета ДАССР

ПРИГОРОДНЫМ ХОЗЯЙСТВАМ И РАБОЧЕМУ ОГОРОДНИЧЕСТВУ—ШИРОКИЙ РАЗМАХ!

А. АЛИЕВ

За время Отечественной войны широкий размах получило развитие подсобных хозяйств промышленных, торговых предприятий, транспорта, больниц, школ, учреждений, а также индивидуальное и коллективное рабочее огородничество. Советские патриоты стремятся как можно полнее использовать местные ресурсы и возможности, чтобы в дни войны меньше пользоваться государственными фондами, необходимыми в первую очередь для Красной Армии. Подсобные хозяйства могут серьезно улучшить снабжение рабочих и служащих и дают возможность более полно удовлетворять потребности Красной Армии.

Понимая это, многие предприятия, торговые и кооперативные организации и учреждения нашей республики с первых же дней войны серьезно взялись за создание собственной продовольственной базы. Уже в 1942 году посевная площадь подсобных хозяйств предприятий республики под зерновыми, овоще-бахчевыми и кормовыми культурами увеличилась по сравнению с 1941 годом на 54 проц. Только в городе Махач-Кала в прошлом году число подсобных хозяйств при промышленных предприятиях возросло в два с лишним раза.

Подсобные хозяйства ряда предприятий превратились в крепкую базу по производству сельскохозяйственных продуктов для общественного питания и индивидуального снабжения рабочих и служащих. Подсобные хозяйства Буйнакского консервного завода и Дербентского консервного комбината в 1942 году почти полностью обеспечили потребность своих столовых в продуктах питания и овощах на всю зиму. В этих хозяйствах, кроме зерновых и овоще-бахчевых культур, развиты свиноводство, молочно-товарные фермы, птицеводство, садоводство. Хороших результатов добилось подсобное хозяйство рыбозавода Главный Лопатин. Здесь в прошлом году собрали 500 центнеров овощей и получили 46.000 литров молока. На одного работника завода пришлось по 160 килограммов овощей и почти по 150 литров молока. Подсобное хозяйство дало 85 тысяч рублей накоплений.

К сожалению, не все еще поняли огромное хозяйственно-оборонное значение подсобных хозяйств. Есть немало руководителей предприятий и учреждений, которые еще не освободились от иждивенческих настроений, от желания спокойно пожить за счет централизованных государственных фондов. К числу таких в Махач-Кала относятся руководители нефтеперегонного завода, холодильника, рыбкоопа, гормельницы.

Безответственно-беспечное отношение к снабжению трудящихся со стороны руководителей ряда хозяйственных, партийных и профсоюзных организаций привело к срыву работы и нерентабельности многих подсобных хозяйств. Подсобное хозяйство торга № 1 в 1942 году дало убытка 91 тысячу рублей, бондарного завода—около 50 тысяч рублей и т. д. Завод им. Магомеда Гаджиева, мебельная фабрика, швейная фабрика ликвидировали имевшийся в хозяйствах скот, мотивируя тем, что его «невыгодно» держать. В результате плохой работы подсобных хозяйств, рабочие и служащие нашей республики в 1942 году недополучили 26.660 центнеров овощей, 5.500 центнеров картофеля и тысячи пудов других сельскохозяйственных продуктов.

Каждое предприятие и учреждение имеет широкие возможности для создания собственной продовольственной базы. Нужно только эти возможности использовать.

Для этого надо, чтобы подсобное хозяйство рассматривалось хозяйственными руководителями, партийными и профсоюзными организациями предприятий как один из важнейших цехов предприятия. На обязанности партийных и профсоюзных организаций предприятий и учреждений лежит задача повседневно вникать в работу подсобных хозяйств, помогать хозяйственникам в проведении важнейших мероприятий (сев, уход за посевами, сбор урожая и т. д.).

Серьезным недостатком многих наших подсобных хозяйств является их одностороннее развитие, главным образом, за счет полеводства и огородничества. Слабо развиты, а в некоторых хозяйствах и вовсе отсутствуют откормочные пункты скота, птицеводство, пчеловодство, не говоря уже о садоводстве, виноградарстве и ягодниках.

Конечно, масштабы хозяйства должны находиться в зависимости от числа рабочих и служащих предприятия. Но надо стремиться, чтобы подсобное хозяйство могло всесторонне удовлетворить потребительские запросы коллектива предприятия. Следовательно, наряду с полеводством и огородничеством необходимо создавать при подсобных хозяйствах скотооткормочные пункты, молочно-товарные фермы, всемерно развивать птицеводство, пчеловодство, плодоводство, виноградарство, ягодники и т. п.

Полеводство и овощеводство подсобных хозяйств большинства предприятий малопродуктивно. В результате слабого внедрения агротехники, урожай собирается чрезвычайно низкий. Подсобные хозяйства завода им. Магомеда Гаджиева, госшвейфабрики, бондарного завода, мебельной фабрики собрали в прошлом году с каждого гектара менее 10 центнеров овощей.

Надо больше уделить внимания качеству обработки почвы, удобрить ее, своевременно, в сжатые сроки провести сев, посадку культур, внимательно следить и ухаживать за посевами. Внедрение передовой агротехники столь же обязательно для пригородных хозяйств, как и для колхозов и совхозов.

Наступает горячая пора весенних полевых работ. Передовые предприятия уже заранее позаботились о подготовке своих подсобных хозяйств к севу. Однако, руководители большинства предприятий, торговых и кооперативных организаций, больниц, школ и других предприятий и организаций республики все еще продолжают безответственно относиться к этому делу (фабрика им. III-го Интернационала, трест столовых и ресторанов, швейная фабрика и другие). Исключительно плохо идет подготовка парникового хозяйства. Больше того: руководители ряда предприятий даже не знают, где им отвели земельные участки для подсобных хозяйств.

«Готовясь к весне, колхозы, бригады и звенья проверяют все ли у них в порядке, не упущено ли что-либо. Так поступают подлинные хозяева, болеющие за дело. Так же должны действовать и работники подсобных хозяйств, тем более, что до весеннего сева остались считанные дни.

Не лишним будет напомнить, что за успешную подготовку к весне отвечают не только руководители ОРСов и подсобных хозяйств, но и руководители предприятий, партийные и профсоюзные организации. Многое зависит от их инициативы, распорядительности и постоянной осведомленности о ходе подготовки к севу».

Это указание «Правды» должны усвоить многие наши директоры предприятий, руководители учреждений, партийные и профсоюзные организации. Необходимо немедленно мобилизовать все внутренние ресурсы, проявить больше энергии и инициативы в изыскании потребного количества семян, в подготовке инвентаря и живой тягловой силы. Нужно привести в порядок парниковое хозяйство—отремонтировать рамы, заготовить рассаду и т. д. В этом году надо добиться расширения посевных площадей под картофель и огородные культуры, максимально увеличить выращивание овощей.

Нужно добиться, чтобы весь коллектив рабочих и служащих предприятий, учреждений принимал самое активное участие в создании собственной продовольственной базы. От этого в значительной степени будет зависеть успех дела. Большим стимулом для этого может послужить принцип снабжения рабочих и служащих продуктами с пригородного хозяйства соответственно труду, затраченному рабочим, служащим на пригородном хозяйстве. Этот принцип (распределение овощей по «трудодням») вполне оправдал себя в ряде подсобных хозяйств (девятой дистанции пути и др.). Конечно, здесь нельзя перегибать палку и лишать овощей, положим, многодетную жену фронтовика, которая по семейным обстоятельствам не может принять участия в работах на коллективном огороде, или не выдавать продукты тем товарищам, которые по условиям своей работы и день и ночь вынуждены проводить на производстве.

Наряду с подсобными хозяйствами большое значение имеет также развитие коллективного и индивидуального огородничества рабочих и служащих.

Еще 28 ноября прошлого года Совнарком ДАССР и бюро Обкома ВКП(б) вынесли постановление «О массовом развитии индивидуального и коллективного огородничества в городах и райцентрах республики». Совнарком и Обком партии обязали партийные, советские и профсоюзные организации развернуть широкую массово-раз'яснительную работу среди рабочих и служащих о развитии коллективного и индивидуального огородничества, оказать практическую помощь желающим иметь огороды в получении земельных участков, заготовке семян и т. д. Однако, это постановление выполняется неудовлетворительно. Многие рабочие и служащие не имеют ни коллективных, ни индивидуальных огородов. На фабрике им. III-го Интернационала только 18 проц. рабочих и служащих обеспечены огородными участками, на заводе им. Магомеда Гаджиева — 17 проц., на Двигательстрое—20 проц. и т. д.

При многих профсоюзных организациях предприятий и учреждений еще не созданы огородные комиссии, а там, где имеются, они ограничиваются лишь тем, что составляют списки рабочих и служащих, желающих иметь огороды. Что же касается практической помощи — выделение земельных участков, заготовка семян, обработка огородов, охрана посевов и т. д., то в этом отношении почти ничего не делается. Со стороны наших предприятий нет заботы об изготовлении необходимого инвентаря для обработки огородов.

Пример делового подхода к развитию коллективного и индивидуального огородничества показывает профсоюзная организация работников земельных органов. Из 206 рабочих и служащих земельных органов республики огородными участками обеспечены 173 человека. Огородные комиссии месткомов полностью заготовили необходимое количество семян и выдали их на руки огородникам. Заключены договора с колхозами на выращивание рассады помидор и капусты. Принимаются меры к обеспечению огородников сельхозинвентарем, часть инвентаря уже заготовлена. Сейчас на многих участках идет обработка почвы.

Развитие подсобных хозяйств, коллективного и индивидуального огородничества—дело большой государственной важности. Задача партийных, советских, комсомольских, профсоюзных организаций по-большевистски возглавить это мероприятие, добиться, чтобы каждое предприятие в нынешнем году имело свое подсобное хозяйство, а каждый рабочий и служащий—свой огород.

Мы должны обеспечить рабочих и служащих городов и рабочих поселков овощами, картофелем и продуктами животноводства, главным образом, с подсобных пригородных хозяйств и собственных огородов. Это диктуется военной обстановкой, и эту задачу мы должны выполнить.

Последние известия

БОРЬБА ЮГОСЛАВСКИХ ПАРТИЗАН

ЖЕНЕВА, 15 марта. (ТАСС). Согласно сведениям, полученным из Югославии, партизаны продолжают вести ожесточенные бои против итало-немецких и усташских войск.

Крупные операции развернулись вдоль реки Неретва и вдоль железной дороги Сараево—Мостар. Переправившись на левый берег реки, партизаны начали наступление против усташских частей, расположившихся в горном районе близ города Кониц. В последовавших боях партизаны уничтожили 120 и взяли в плен 40 солдат и офицеров противника. Близ города Мостар партизаны разгромили колонну противника, расположившуюся на одной железнодорожной станции. Партизаны захватили много оружия, продовольственный склад и важные документы.

Продолжаются бои в Словении. Два крупных партизанских отряда во время боев вблизи населенных пунктов Камник и Моровац истребили 400 немецких солдат и офицеров и захватили значительное количество военного материала. Внезапным налетом партизаны захватили населенные пункты Градац и Отрич и захватили у неприятеля два исправных танка и много автоматического оружия.

Заявление норвежского министра иностранных дел

ВАШИНГТОН, 14 марта. (ТАСС). Прибывший в США норвежский министр иностранных дел Трюгве Ли заявил на пресс-конференции, что у Норвегии нет никаких территориальных претензий. Она лишь стремится вернуть свою независимость и суверенитет и восстановить свою экономику и культуру. По словам Ли, нынешнее норвежское правительство, находящееся в Лондоне, уйдет в отставку, как только будет восстановлена независимость Норвегии.

Ли выразил сомнение в целесообразности создания федерации северо-европейских стран после войны. Он подчеркнул, что страны Северной Европы могут сотрудничать между собой в качестве независимых государств, как и до войны.

НАЛЕТЫ АВИАЦИИ СОЮЗНИКОВ

ЛОНДОН, 15 марта. (ТАСС). Днем 13 марта американские бомбардировщики совершили налет на Западную Францию. В ночь на 14 марта американские тяжелые бомбардировщики совершили налет на гавань Неаполя.

Английская авиация атаковала в ночь на 15 марта вражеские коммуникации в Германии и оккупированных странах.

РОСТ ВОЕННОГО ПРОИЗВОДСТВА В США

НЬЮ-ЙОРК, 9 марта. (Замедлено доставкой). По сообщению агентства Юнайтед пресс, заместитель военного министра США Патерсон заявил, что в нынешнем году производство вооружения и боеприпасов превысит производство прошлого года более чем в 3 раза.

За январь и февраль военной промышленностью выпущено 150 тысяч пулеметов, 134 тысячи автоматов, 5.000 танков, свыше 28 тысяч грузовиков, 2.000 противотанковых орудий и 5 миллионов пар армейской обуви.

За 100 пудов колосовых, 200 пудов кукурузы с гектара

Использовать каждый час благоприятной погоды для развертывания весенних полевых работ

Обком ВКП(б)—тов. Алиеву

Воодушевленные приказом товарища Сталина и наступлением Красной Армии, колхозники Хунзахского района внесли из личных запасов во фронтовой фонд колхозной помощи 3.600 килограммов зерна и 900 килограммов картофеля.

Сообщаем также, что в конце 1942 года и в начале 1943 года колхозники района внесли более миллиона рублей на вооружение Красной Армии и 4.226 килограммов зерна и 710 килограммов картофеля для рабочих оборонной промышленности.

Поступление сельхозпродуктов и денег продолжается.

Стремясь усилить помощь фронту, колхозники досрочно выполняют свои обязательства перед государством. Годовой план поставок мяса государству выполнен колхозами к 1 марта на 70 процентов, а годовой план мобилизации средств — на 60 процентов.

Секретарь Хунзахского райкома ВКП(б)
АБДУЛАТИПОВ.

СЕКРЕТАРЮ ХУНЗАХСКОГО РАЙКОМА ВКП(б) тов. АБДУЛАТИПОВУ

Обком партии выражает благодарность колхозникам и колхозницам Хунзахского района за их активное участие в создании фронтового фонда колхозной помощи, а также за успешное выполнение плана мясопоставок и мобилизации средств.

Секретарь Дагестанского Обкома ВКП(б)
А. АЛИЕВ.

Обком ВКП(б)—тов. Алиеву

Во фронтовой фонд колхозной помощи колхозники и колхозницы Кахибского района внесли из своих личных запасов 4.539 килограммов ячменя и пшеницы, 1.829 килограммов кукурузы и 1.363 килограмма картофеля.

Секретарь Кахибского райкома ВКП(б) САДУЛАЕВ.

СЕКРЕТАРЮ КАХИБСКОГО РАЙКОМА ВКП(б) тов. САДУЛАЕВУ

Обком партии выражает благодарность колхозникам и колхозницам Кахибского района за их активное участие в создании фронтового фонда колхозной помощи и призывает к дальнейшему усилению сбора.

Секретарь Дагестанского Обкома ВКП(б)
А. АЛИЕВ.

Обком ВКП(б)—тов. Алиеву

Колхозники и колхозницы артели им. Калинина, Агульского района, внесли из личных запасов во фронтовой фонд колхозной помощи 2.200 килограммов зерна. Я лично внес 250 килограммов. Наша помощь фронту и Родине будет непрерывно возрастать.

АЛИЕВ Рамазан.
Председатель колхоза им. Калинина, Агульского района.

ТПИГ. ПРЕДСЕДАТЕЛЮ КОЛХОЗА им. КАЛИНИНА тов. АЛИЕВУ РАМАЗАНУ

Обком партии выражает благодарность колхозникам и колхозницам колхоза им. Калинина и лично Вам, товарищ Алиев, за активное участие в создании фронтового фонда колхозной помощи.

Секретарь Дагестанского Обкома ВКП(б)
А. АЛИЕВ.

ТПИГ. БРИГАДИРУ КОЛХОЗА им. КАЛИНИНА тов. МАЗАНОВОЙ АШУР

Обком партии выражает благодарность Вам, товарищ Мазанова, за Ваше активное участие в создании фронтового фонда колхозной помощи.

Секретарь Дагестанского Обкома ВКП(б)
А. АЛИЕВ.

КУРАХ. КОЛХОЗНИЦЕ КОЛХОЗА „ПУТЬ СОЦИАЛИЗМА“ тов. КУРБАНОВОЙ КАТЗАДАТ

Обком партии выражает благодарность Вам, товарищ Курбанова, за Ваше активное участие в создании фронтового фонда колхозной помощи.

Секретарь Дагестанского Обкома ВКП(б)
А. АЛИЕВ.

УСУХЧАЙ. ПРЕДСЕДАТЕЛЮ КОЛХОЗА им. ЭНГЕЛЬСА тов. БАТЛИЕВУ МЕРЗЕКЕРИМУ, КОЛХОЗНИКУ КОЛХОЗА им. ВОРОШИЛОВА тов. ИСЛАМОВУ МАГОМЕДЕМИНУ, ПРЕДСЕДАТЕЛЮ КОЛХОЗА им. МОЛОТОВА тов. АЗИЗОВУ АЗИЗУ

Обком партии выражает благодарность Вам, товарищи Батлиев, Исламов и Азизов, за Ваше активное участие в создании фронтового фонда колхозной помощи.

Секретарь Дагестанского Обкома ВКП(б)
А. АЛИЕВ.

АХТЫ. КОЛХОЗНИКУ КОЛХОЗА им. МОЛОТОВА тов. ТАРГАЕВУ ХАСМАГОМЕДУ

Обком партии выражает благодарность Вам, товарищ Таргаев, за Ваше активное участие в создании фронтового фонда колхозной помощи.

Секретарь Дагестанского Обкома ВКП(б)
А. АЛИЕВ.

ХУЧНИ. ПРЕДСЕДАТЕЛЮ КОЛХОЗА им. МОЛОТОВА тов. САРДАРОВУ

Обком партии выражает благодарность Вам, тов. Сардаров, за Ваше активное участие в создании фронтового фонда колхозной помощи.

Секретарь Дагестанского Обкома ВКП(б)
А. АЛИЕВ.

ВКЛАДЫ СОВЕТСКИХ ПАТРИОТОВ

Непрерывным потоком продолжают поступать на имя секретаря Дагестанского Обкома ВКП(б) тов. Алиева телеграммы колхозников и колхозниц, принявших участие в создании фронтового фонда колхозной помощи. Советские патриоты и патриотки, сообщая о своих взносах семян во фронтовой фонд, заверяют партию и правительство о своем горячем стремлении неустанно помогать фронту и Родине в скорейшем разгроме немецко-фашистских оккупантов и очищении всей советской земли от гитлеровской нечисти.

Мазанова Ашур, бригадир колхоза им. Калинина, Агульского района, внесла во фронтовой фонд колхозной помощи 205 килограммов зерна.

Таргаев Хасмагомед, колхозник артели им. Молотова, сел. Ахты, внес 150 килограммов пшеницы и 100 килограммов картофеля.

Курбанова Катзадат, жена фронтовика, колхозница артели «Путь социализма», Курахского района, внесла 175 килограммов зерна.

Батлиев Мерзекерим, председатель колхоза им. Энгельса, Докузпаринского района,—250 килограммов зерна.

Исламов Магомедемин, колхозник артели им. Ворошилова, Докузпаринского района,—100 килограммов пшеницы, 50 килограммов ячменя и 50 килограммов картофеля.

Азизов Азиз, председатель колхоза им. Молотова, Докузпаринского района — 330 килограммов пшеницы.

Алхаматов Латип — председатель колхоза им. Сталина, **Исмаилов Ельбезер** — председатель колхоза «Коминтерн», **Мусхабов**—председатель колхоза им. Челюскинцев, **Гусейнов** — председатель колхоза «Социализм», **Алибеков** — председатель колхоза «Агач-Ара», Хасавюртовского района, внесли по 100 килограммов зерна каждый.

Рамазанов Алихалав, председатель колхоза им. Сулеймана Стальского, Сергокалинского района, внес 335 килограммов зерна.

Рашаев Каур, колхозник артели им. Молотова, Хасавюртовского района,—150 килограммов зерна.

Нуракаев Нажмутдин, бухгалтер колхоза им. Молотова, Хасавюртовского района,—150 килограммов зерна.

ЖДУТ... „НАСТОЯЩЕЙ ВЕСНЫ“

ДЕРБЕНТ, 15 марта. (По телефону от нашего корреспондента). Используя каждый погожий час, передовые колхозы района успешно ведут весенние полевые работы. В колхозе «Знамя Ленина», как уже сообщалось, сев ранних зерновых закончен полностью. Организованно проходит пахота в артели им. XVIII парт'езда, где живым тяглом уже вспахано 28 га при плане в 40 га. Перевыполняют нормы выработки плугатари в колхозах им. Ворошилова, им. Кирова, сел. Сабнова и других.

К сожалению, приходится отмечать, что в ряде колхозов запаздывают с разворотом полевых работ, ждут «настоящей весны». Такими выжидательными настроениями крепко болеют руководители колхоза «Пионерская правда». Две недели стоит во дворе правления колхоза отремонтированный трактор. Можно и нужно начать пахоту, но не завезли горючего.

Колхоз «Пионерская правда» не является исключением. Во многих колхозах еще не выделены прицепщики, возчики горючего и воды. Поля колхозов им. Байдукова и «Красный флаг» обслуживают тракторные бригады тт. Агасиева и Балебекова. Бригадиры нервничают: колхозы не завезли даже минимального запаса горючего, которого осталось всего на один день работы.

Нетерпимую медлительность и неповоротливость проявляет руководство Дербентской МТС. Почти половина отремонтированных тракторов все еще находится на усадьбе МТС, а между тем ими уже можно было поднять не один десяток гектаров.

А. ЛИТВАК.

В кайтагских колхозах начался сев

МАДЖАЛИС, 14 марта. (По телеграфу). Между колхозами, бригадами, звеньями кайтагских колхозов широко развернулось социалистическое соревнование за успешное проведение весеннего сева. Ряд колхозов приступил к полевым работам. В колхозе им. Сталина работает на поле 6 плугов, им. Серго — 4. Начали пахоту 4 тракторные бригады. За два дня они подняли 135 гектаров.

В колхозах «15 лет ДАССР», им. Молотова, им. Максима Горького и других начался сев. В колхозе им. Максима Горького посеяно 30 га полбы, 12 га ячменя.

Колхозники Кайтагского района вызвали на социалистическое соревнование за успешное проведение весеннего сева колхозы Каякентского района.

Бабаюртовские колхозы приступили к пахоте

БАБА-ЮРТ, 15 марта. (По телефону). Ряд колхозов района приступил к весенней пахоте на выборочных участках. На полях колхоза им. Чкалова, где идет пахота тракторами и живым тяглом, уже вспаханы первые 30 гектаров. Чкаловцы, пожалуй, лучше всех в районе подготовились к весенним полевым работам. Живое тягло в хорошем состоянии, инвентарь полностью отремонтирован. Обеспечен колхоз и семенами. Здесь на помощь колхозу пришли сами колхозники: из своих личных запасов они внесли в семенной фонд колхоза 50 центнеров семян.

Весенняя пахота начата также в колхозах им. Сталина, им. Карла Маркса, им. Карла Либкнехта и других. Всего по району уже вспахано до 150 гектаров.

В некоторых колхозах ощущается недостаток тягла. В связи с этим стахановцы предложили часть огородов вскопать вручную. Инициаторами этого начинания выступили колхозники артели им. Карла Маркса. 15 колхозников этой артели за 4 дня вскопали лопатами 3 гектара огорода. По примеру колхоза им. Карла Маркса к вскопке огородов вручную приступили также в артели им. Карла Либкнехта и других.

Б. МУСТАФАЕВ.
Секретарь Бабаюртовского райкома ВКП(б).

РЕМОНТ ПРИЦЕПНОГО ИНВЕНТАРЯ ЗАВЕРШИТЬ В БЛИЖАЙШИЕ ДНИ

В ряде плоскостных районов республики уже начались полевые работы. Между тем многие МТС и колхозы до сих пор не закончили ремонта прицепного инвентаря.

В Хасавюртовской МТС (директор тов. Алхазов, старший механик т. Бабаев) отремонтирован только 41 плуг из семидесяти. План ремонта культиваторов выполнен только на 30 процентов, не готовы еще к работе и 15 тракторных сеялок.

В Бабаюртовской МТС (директор т. Ханикишиев, старший механик т. Новиков) не отремонтировано еще 18 культиваторов и 20 сеялок.

Каякентская МТС (директор т. Бурлаков) отремонтировала лишь один из 15 культиваторов и не закончила ремонта 15 сеялок.

По всем МТС республики нужно еще подготовить к полевым работам 97 плугов, 200 культиваторов и 164 сеялки. Никакие ссылки на об'ективные причины не могут оправдать руководителей отставших МТС. Ведь сумел же коллектив Буйнакской МТС уже давно закончить ремонт всего прицепного инвентаря!

Запаздывают во многих районах и с подготовкой к полевым работам конного прицепного инвентаря. Только колхозы двух районов уже справились с этой работой — Буйнакского и Сергокалинского. Колхозам остальных районов нужно еще ремонтировать свыше 500 плугов, 1.300 борон, 200 сеялок.

Руководители МТС, райземотделов, колхозов обязаны приложить все силы к тому, чтобы в самые ближайшие дни закончить ремонт прицепного инвентаря. Надо организовать круглосуточную работу ремонтных бригад, колхозных кузниц, мобилизовать всех колхозных кузнецов на быстрейшее завершение ремонта.

Т. ВАСИЛЬЕВ.

В Совнаркоме ДАССР и Обкоме ВКП(б)

Совнарком ДАССР и бюро Обкома ВКП(б), рассмотрев итоги социалистического соревнования железнодорожников, моряков и нефтяников за февраль 1943 г., **постановили:**

Передать переходящее Красное знамя Совнаркома ДАССР и Обкома ВКП(б) коллективу паровозного отделения Махач-Кала, как занявшему первенство в комплексном соревновании железнодорожников, моряков и нефтяников, отобрав его у коллектива 9-й дистанции пути.

Отметить хорошую работу в феврале паровозного депо ст. Дербент и погрузочно-разгрузочной конторы Махачкалинского отделения.

Совнарком ДАССР и бюро Обкома ВКП(б) обратили внимание руководителей хозяйственных единиц и политотделов транспорта, Главнефтесбыта, профсоюзов и партийных организаций на необходимость усиления руководства социалистическим соревнованием и передачи опыта работы лучших людей, смен и бригад.

УКАЗ
ПРЕЗИДИУМА ВЕРХОВНОГО СОВЕТА ДАССР

О награждении Почетными грамотами Верховного Совета ДАССР передовых сельских агитаторов и пропагандистов

За отличную работу в области агитации и пропаганды на селе наградить Почетными грамотами Верховного Совета ДАССР:

1. **Абдулжалилову** Фатиму — секретаря парторганизации сел. Михрак, Рутульского района.
2. **Абдулкадырова** Магомеда — секретаря парторганизации колхоза им. С. Орджоникидзе, Чародинского района.
3. **Абдуллаева** Абдулхалика — заведующего начальной школой селения Хинуб, Чародинского района.
4. **Адильханову** Рукият — заведующую отделом пропаганды и агитации РК ВКП(б) Буйнакского района.
5. **Айдемирова** Сайдемира — председателя Банай-Аульского сельсовета, Хасавюртовского района.
6. **Алиева** Исабала — директора НСШ сел. Шимихюр.
7. **Алимханова** Аликбера — заместителя председателя колхоза им. Ворошилова, Докузпаринского района.
8. **Аминова** Магомеда — секретаря сельисполкома, Кахибского района.
9. **Аюбова** Шабана — заведующего начальной школой селения Яркуг, Агульского района.
10. **Багамаева** И. — редактора районной газеты «Сталинское знамя», Левашинского района.
11. **Багатыреву** Хамис — секретаря парторганизации колхоза им. Багатырева, Левашинского района.
12. **Войтенко** И. П. — инструктора отдела пропаганды и агитации Обкома ВКП(б).
13. **Гаджиева** Абдурахмана — колхозника колхоза «Красный Октябрь», Буйнакского района.
14. **Гаджиева** Алжанбека — директора Цудахарской средней школы.
15. **Гаджиева** Ибрагима — секретаря парторганизации колхоза им. Буденного, Тляротинского района.
16. **Гаджиеву** Кистаман — колхозницу колхоза им. Чапаева, Буйнакского района.
17. **Гасанбекову** Айшат — зоотехника колхоза им. Ленина, Каякентского района.
18. **Гасанова** Муслима — директора НСШ с. Местерух, Ахвахского района.
19. **Джаватова** Яхья — бухгалтера колхоза им. М. Горького, Карабудахкентского района.
20. **Захарова** Ивана Сергеевича — директора средней школы № 8 г. Хасав-Юрт.
21. **Зухрабова** Л. — председателя колхоза «Красная звезда», Курахского района.
22. **Исаева** Курбан-Дада — председателя колхоза им. XVI партс'езда, Дахадаевского района.
23. **Исаева** Магомеда — бригадира полеводческой бригады колхоза им. Ленина, Акушинского района.
24. **Ибашеву** Мисараб — учительницу средней школы сел. Маджалис, Кайтагского района.
25. **Ибрагимову** Неседу — учительницу НСШ сел. Ругуджа, Гунибского района.
26. **Исмаилова** Шейхила — колхозника колхоза им. Дахадаева, Цунтинского района.
27. **Каидову** Х. — лектора Обкома ВКП(б).
28. **Карабудагова** Расула — бригадира колхоза им. Ленина сел. Губден, Карабудахкентского района.
29. **Курбанова** Абдурахмана — редактора табасаранской районной газеты «Колхозная жизнь».
30. **Магарамову** Мину — заместителя председателя колхоза им. Молотова, Дербентского района.
31. **Магомедова** Юсупа — колхозника колхоза им. Сталина, Цунтинского района.
32. **Мамаева** Мирзу — бригадира колхоза им. Молотова, Табасаранского района.
33. **Меликова** Минатуллу — учителя начальной школы сел. Цанах, Табасаранского района.
34. **Нурмагомедову** Хамсу — заведующую начальной школой сел. Гаквари, Цумадинского района.
35. **Нухова** Умара — секретаря парторганизации колхоза им. Ворошилова, Ахтынского района.
36. **Пашабекова** Керима — редактора дербентской районной газеты «Знамя Ленина».
37. **Рагимова** Магомеда — учителя средней школы Ахтынского района.
38. **Рагимову** Шахзаман — заведующую избой-читальней с. Маки, Докузпаринского района.
39. **Рамазанова** Магомеда — секретаря первичной парторганизации Хивского района.
40. **Саидова** Магомеда — секретаря комитета ВЛКСМ сел. Урала, Гунибского района.
41. **Селимханова** Рамазана — председателя колхоза им. Ленина, Хивского района.
42. **Серажутдинова** Зубаира—директора средней школы сел. Тац-Магитль, Ахвахского района.
43. **Султанову** Махтум — колхозницу колхоза им. Ворошилова, Рутульского района.
44. **Хизриеву** Патимат — заведующую отделом пропаганды и агитации Кулинского РК ВКП(б).
45. **Шахбанова** Апбаса — счетовода колхоза «Правда», Дахадаевского района.

Председатель Президиума Верховного Совета ДАССР
А. ТАХТАРОВ.
Секретарь Президиума Верховного Совета ДАССР
П. КУРОЧКИН.

г. Махач-Кала. 10 марта 1943 г.

В фонд помощи семьям защитников родины

Члены передового колхоза «Ленин елу», с. Усмикент, Каякентского района, внесли в фонд помощи семьям военнослужащих 35 тысяч рублей. 10 тысяч собрали колхозники артели «Сталин елу». Трудящиеся поселка Изберг перевели 16.655 рублей.

Каякентский районный дом культуры организовал платный вечер художественной самодеятельности и весь сбор—1.000 рублей перевел в фонд помощи семьям фронтовиков.

* * *

Члены сельхозартели «20 лет Октября», Хасавюртовского района, собрали в фонд помощи семьям военнослужащих 15.100 рублей. Колхозники Зурхаев Муцав и Ассадулаев внесли по 500 рублей.

* * *

Успешно проходит сбор средств в колхозе им. Ворошилова, с. Темир-аул, этого же района. Помимо денег, поступило белье, детские ботинки, много носков, платков.

* * *

На-днях Дагестанский государственный театр кукол показал премьеру спектакля «Два Потапыча». Весь сбор в сумме 472 руб. передан в фонд помощи семьям бойцов и командиров.

* * *

Коллектив Каякентской МТС активно участвует в создании фонда помощи семьям фронтовиков. На общем собрании работников МТС начальник политотдела тов. Алиев внес 1.000 рублей. Трактористы тт. Телеев Мама, Идрисов Сулейман и Абакаров Джабук внесли по 600 руб. Всего рабочие и служащие МТС внесли 15.000 рублей.

* * *

Бойцы пожарной охраны Дербентского консервного завода им. М. Горького единодушно отчислили свой двухдневный заработок в фонд помощи семьям фронтовиков. Недельный заработок внесли тт. Балаховский, Мусаибов, Юпатанов.

ОТ СОВЕТСКОГО ИНФОРМБЮРО

Вечернее сообщение 14 марта

В течение 14 марта наши войска вели бои на прежних направлениях.

За истекшую неделю с 7 по 13 марта включительно, в воздушных боях и на аэродромах противника уничтожено 260 немецких самолетов.

Наши потери за это же время — 110 самолетов.

* * *

13 марта частями нашей авиации на различных участках фронта уничтожено или повреждено до 100 немецких автомашин с войсками и грузами, подавлен огонь 10 артиллерийских и минометных батарей, взорвано 3 склада противника с боеприпасами.

* * *

Северо-западнее Вязьмы наши войска продолжали успешное наступление. В районе Холм — Жирковский немцы сосредоточили крупные силы пехоты и до 20 артиллерийских батарей. Советские части сломили сопротивление противника, переправились через Днепр и выбили гитлеровцев из ряда опорных пунктов на западном берегу реки. На поле боя остались сотни вражеских трупов. Захвачены большие трофеи. Другие советские части на широком фронте форсировали реку Вязьму. Западнее и юго-западнее города Вязьмы наши войска с боями продвигались вперед и заняли несколько десятков населенных пунктов.

* * *

Южнее гор. Белого наши войска продолжали наступление и овладели 30 населенными пунктами. На улицах одного населенного пункта, занятого нашими подразделениями, подсчитано свыше 300 вражеских трупов. Захвачены 6 орудий, 7 противотанковых ружей, много пулеметов, винтовок, склад боеприпасов и склад с различным военным имуществом.

* * *

В районе Харькова продолжались ожесточенные бои. Огнем нашей артиллерии и бронебойщиков уничтожено несколько десятков танков и свыше 60 автомашин с пехотой противника. Севернее Харькова наши части вели напряженные бои с пехотой и танками противника, в ходе которых нанесли немцам огромный урон.

* * *

В районе Изюма бойцы Н-ского соединения за 2 дня сожгли и подбили 16 немецких танков, 2 бронемашины и уничтожили свыше батальона гитлеровцев. На другом участке противник бросил в атаку 11 танков и большую группу автоматчиков. Артиллеристы зенитной батареи, где командиром тов. Паршак, открыли огонь. Потеряв 5 танков, немцы поспешно отошли.

* * *

Партизаны отряда, действующего в одном из районов Орловской области, на-днях взорвали большой железнодорожный мост. Движение поездов на важнейшей дороге, ведущей к фронту, прекращено. Во время операции по взрыву моста уничтожено 140 немецких солдат и офицеров. Другой отряд орловских партизан пустил под откос воинский эшелон противника. Разбит паровоз, уничтожены 6 вагонов с немецкими солдатами и офицерами.

* * *

Добровольно сдавшийся в плен солдат штабной роты 585 полка 320 немецкой пехотной дивизии Генрих П. рассказал: «Наш полк находился во Франции. Он занимал южнее Шербурга линию обороны шириною в 40-50 километров. Укрепления на этом участке состояли из дзотов, окруженных колючей проволокой и расположенных друг от друга на расстоянии 2-3 километров. В каждом гарнизоне дзота было по 30 человек и 2 станковых пулемета. Охрану побережья между дзотами несли только патрули. Теперь, когда из Франции отправлены на восточный фронт многие немецкие дивизии, оставшиеся во Франции части слишком малочисленны и слабы для борьбы против крупных десантов».

* * *

Берлинское радио 13 марта передало следующее сообщение: «При отступлении из Вязьмы германские войска вывезли из города все исторические ценности». В этом сообщении берлинского радио есть частица правды. Эта правда заключается в том, что, отступая под ударами Красной Армии, гитлеровцы разграбили Вязьму. Но вор не имеет привычки говорить всю правду. На самом деле фашистские бандиты украли не только исторические ценности. Гитлеровцы умалчивают, что они похитили имущество общественных и культурных учреждений города и очистили буквально все квартиры мирных жителей.

Утреннее сообщение 15 марта

В течение ночи на 15 марта наши войска вели бои на прежних направлениях.

* * *

Западнее и юго-западнее Вязьмы наши войска продолжали успешно развивать наступление и заняли несколько десятков населенных пунктов, в том числе районный центр и железнодорожную станцию Семлево. Бойцы Н-ской части разгромили две роты немецкой пехоты. Захвачены у противника батарея полевых орудий, 5 противотанковых пушек, 12 пулеметов, 9 минометов, много снарядов и патронов.

* * *

Южнее гор. Белого противник, опираясь на ранее подготовленные опорные пункты, оказывает упорное сопротивление, пытаясь задержать наступление наших войск. Бойцы Н-ской части прорвали полосу укреплений немцев и, развивая успех, заняли несколько населенных пунктов. В этих боях гитлеровцы потеряли убитыми до 900 солдат и офицеров. Наши подразделения захватили 10 орудий, 22 пулемета, 5 минометов, 39 автомашин и другие трофеи.

* * *

В районе Харькова наши войска вели ожесточенные бои с крупными силами танков и мотопехоты противника. Бойцы Н-ской части в течение дня и ночи отражали непрерывные атаки гитлеровцев. Огнем из противотанковых орудий и ружей подбито 6 самоходных пушек и уничтожено 14 немецких танков. Ружейно-пулеметным огнем и в рукопашных схватках истреблено свыше 600 немецких солдат и офицеров. На другом участке наши подразделения после упорных боев, в ходе которых нанесли противнику тяжелые потери, отошли на новый рубеж.

* * *

Западнее Ростова-на-Дону наши части вели артиллерийско-минометную перестрелку с противником. Огнем наших артиллеристов и минометчиков уничтожены танк, 10 автомашин, железнодорожный состав и до роты немецкой пехоты. Группа разведчиков Н-ской части под командованием лейтенанта Пархоменко ночью внезапно атаковала окопы противника. Немцы бежали, бросив батальонное знамя, 2 миномета и 5 пулеметов.

* * *

Партизанский отряд, действующий в одном из районов Черниговской области, совершил налет на мастерские, где ремонтировались немецкие автомашины. Партизаны быстро сняли наружную охрану, ворвались на территорию мастерской и подожгли ее. Мастерская и находившиеся в ней автомашины сгорели. Два дня спустя партизаны этого же отряда взорвали 4 железнодорожных моста. Партизаны другого отряда пустили под откос немецкий воинский эшелон, следовавший на фронт. Уничтожены 13 классных вагонов и паровоз. Под обломками вагонов погибло много гитлеровцев.

* * *

Жители сел и деревень Калининской области, освобожденных от немецких захватчиков, рассказали о диких зверствах гитлеровских бандитов. В деревне Станы немцы превратили многие дома колхозников в конюшни. Гитлеровцы согнали в один двор 160 стариков, женщин и детей и держали их на положении арестованных. За несколько месяцев от голода и побоев умерло 67 человек. В деревне Ситниково немецко-фашистские мерзавцы перед отступлением расстреляли колхозника Григория Петрова, его жену и других жителей. Бандиты угнали много молодежи на каторжные работы в Германию. Тех, кто не мог итти, гитлеровцы расстреливали.

* * *

Югославские партизаны западнее Загреба окружили и разбили большую колонну итальянских войск. Батальон «Муссолини» потерял только убитыми 450 солдат и офицеров. Партизаны захватили большие трофеи. В секторе Горни Вакуф-Прозор восьмидневные бои закончились победой югославских патриотов. Разбитые немецкие части отступают, бросив много вооружения, боеприпасов и разного военного имущества.

Вечернее сообщение 15 марта

15 марта наши войска, после многодневных и ожесточенных боев, по приказу Командования эвакуировали город Харьков.

В Смоленской области наши войска, продолжая наступление, заняли город Холм-Жирковский.

На остальных фронтах наши войска вели бои на прежних направлениях.

* * *

14 марта частями нашей авиации на различных участках фронта уничтожено или повреждено до 100 автомашин с войсками и грузами, подавлен огонь 9 артиллерийских и 7 минометных батарей, взорвано 8 складов боеприпасов, в Керченском проливе потоплены 3 катера и 3 баржи противника.

* * *

Северо-западнее Вязьмы наши войска продолжали наступление. Противник, опираясь на заранее подготовленный рубеж обороны в районе Холм-Жирковский, пытался артиллерийским огнем и контратаками пехоты и танков остановить наступление наших войск. Наши части в результате ожесточенного боя выбили немцев с этих оборонительных позиций и овладели городом Холм-Жирковский. Западнее и юго-западнее Вязьмы наши войска развивали наступление и заняли целый ряд населенных пунктов. Уничтожено большое количество немецких солдат и офицеров. Захвачены трофеи и пленные.

* * *

Южнее гор. Белого наши войска продолжали наступление и заняли 40 населенных пунктов, в том числе районный центр Батурино. Взяты трофеи, которые подсчитываются. На одном участке противник предпринял контратаку, но был отброшен, оставив на поле боя более 200 трупов.

* * *

В районе среднего течения Северного Донца наши войска вели упорные бои с противником. Стремясь захватить выгодные позиции, немцы бросили в наступление крупные силы пехоты и 18 танков. Подразделения Н-ской части огнем из противотанковых орудий внесли расстройство в боевые порядки немцев и уничтожили 11 танков. Гитлеровцы пытались было залечь и окопаться, но под ударами наших бойцов отступили. На поле боя осталось до 300 вражеских трупов.

* * *

Южнее озера Ильмень наши части разгромили сильно укрепленный узел обороны немцев и форсировали один водный рубеж. Противник понес большие потери и отступил, бросив раненых и вооружение.

Нашими летчиками в воздушных боях сбито 8 немецких самолетов. Кроме того, в течение дня огнем зенитной артиллерии и пехотного оружия уничтожено 12 самолетов противника.

* * *

Партизанский отряд, действующий в одном из районов Минской области, в течение месяца пустил под откос 15 немецких воинских эшелонов. Разбиты 9 паровозов и 212 вагонов. Под обломками вагонов погибло много немецких солдат и офицеров. Во время налетов на железнодорожные станции партизаны подорвали 10 платформ с автомашинами и сожгли 6 цистерн с бензином.

* * *

Ниже публикуются выдержки из дневника, найденного у убитого на Ленинградском фронте немецкого лейтенанта Вальтера Гельдера из полицейской дивизии:

«**29 ноября 1942 года.** Война постепенно принимает для Германии характер борьбы, ведущейся из последних сил. Раньше мы боролись, имея еще надежду на возвращение на родину. Но кто может ныне надеяться на то, что он невредимым вернется домой? Шансов на победу теперь очень мало, если они вообще еще имеются.

31 декабря. Можем ли мы еще связывать с новым годом какие-либо надежды? С ожесточением и злобой мы стоим перед фактом затянувшейся войны.

21 января. Дивизия несет ужасные потери. В нашем полку погибли почти все офицеры. Опасность велика. Жалкие остатки разбитых подразделений приданы другим частям, остальные, повидимому, окружены. Да, это, конечно, тяжелый и вряд ли поправимый кризис».

* * *

Отступая под ударами Красной Армии, немецко-фашистские мерзавцы совершают неслыханные зверства над мирным населением. В деревне Суходол, Смоленской области, фашистские мерзавцы загнали группу жителей в один дом. Гитлеровские палачи надругались над женщинами, а затем подожгли дом. В огне сгорели И. Фомушкина с грудным ребенком, Евдокия Котова, Екатерина Фрунтова и другие. Всего погибло 24 человека, среди которых было 8 малолетних детей.

САНИТАРНЫЙ ДЕКАДНИК В МАХАЧ-КАЛА

ИТОГИ ПЕРВОГО ДНЯ

Первый день санитарного декадника в Махач-Кала — 14 марта — дал значительные результаты. В поход за чистоту и санитарию включились тысячи рабочих, служащих, домохозяек. Очищены от грязи, нечистот, мусора, хлама сотни дворов. Наведен санитарный порядок на Портовой улице и улице Герцена, отличавшихся особой загрязненностью. Большая работа проделана по очистке Приморского бульвара. Активное участие в общегородском воскреснике приняли жители улиц Дахадаева, Котрова, Вузовской и других, коллективы мясокомбината, Заготзерно, Госбанка.

Первый общегородской санитарный воскресник, однако, далеко не оправдал тех надежд, которые на него возлагались, хотя на подготовку было потрачено немало времени и сил.

Видное место в воскреснике было отведено комсомольцам. По плану, к 8 часам утра должны были подойти к горисполкому 500 комсомольцев, а явился к этому времени... только секретарь горкома комсомола тов. Литвиненко. Поэтому не был очищен Комсомольский бульвар, не засыпана траншея канализационного коллектора около дез-станции, не доведены до конца работы на Приморском бульваре и в других местах.

Вокруг фабрики им. III Интернационала много грязи. Не блещет чистотой и сама территория фабрики. Однако, директор т. Волков и секретарь парторганизации т. Агарунов ничего не сделали для того, чтобы привлечь большой коллектив предприятия к участию в общегородском санитарном воскреснике.

В доме на углу улиц С. Стальского и Пушкина помещаются: Наркомлегпром, Наркомместпром, Управление топливной промышленности и Дагвинпромтрест. У них общий двор, сильно запущенный в санитарном отношении. Немало грязи, хлама и мусора также в помещениях, которые они занимают. Но все они, словно сговорившись, остались в стороне от воскресника чистоты.

Не лучше отнесся к воскреснику... Наркомздрав. Двор дома, в котором он помещается, находится в крайне антисанитарном состоянии. Наркомздравовцы этого «не замечали» до воскресника. Сохранили они невозмутимое спокойствие и в воскресник.

Не захотел расстаться с грязью, мусором и хламом и Разнопромсоюз. Его примеру последовали руководимые им артели.

Слабо участвовали в воскреснике квартальные комитеты.

Сильно подвела и автоинспекция: вместо 10 машин, она предоставила всего 4.

З. НОВОСЕЛЬСКИЙ.

Заявление Идена на пресс-конференции в Вашингтоне

ВАШИНГТОН, 13 марта. (ТАСС). Выступая на пресс-конференции, министр иностранных дел Великобритании Иден заявил, что впереди предстоит еще тяжелая борьба, прежде чем будет достигнута победа. Придется еще испытать много поражений и разочарований до того, как будет выиграна война. Иден выразил надежду, что взаимоотношения между Соединенными Штатами и Советским Союзом могут быть поставлены на прочную основу. Иден далее отметил «поразительные успехи Красной Армии и победы русских на протяжении всей зимы».

На просьбу развить свое заявление, сделанное в палате общин в декабре, в котором он подчеркнул необходимость сотрудничества между США, Великобританией и Советским Союзом, Иден заявил, что, по его мнению, «такое сотрудничество является необходимым и прочным основанием для мира». Необходимо также обеспечить сотрудничество с Китаем и другими об'единенными нациями. «Весьма важно принять меры предосторожности и на этот раз обеспечить, чтобы Германия и Япония больше никогда не были в состоянии снова осуществить агрессию».

Отвечая на вопрос, считает ли он, что необходимо установить контроль над Германией и Италией после войны на неопределенный срок, Иден заявил: «Не следует занимать такую же позицию, какую мы заняли после прошлой войны». Иден указал, что, по его мнению, недостаточно только создать новое правительство в Германии, не приняв дальнейших мер предосторожности.

Корреспонденты обратились к Идену с просьбой сообщить, не связан ли нынешний визит его в Вашингтон с англо-советским договором, заключенным на 20 лет. Иден ответил на это, что он давно считал, что Англия и Советский Союз «должны основывать свои взаимоотношения на базе устойчивого доверия», которое было достигнуто этим договором. Иден отметил заявление Сталина о том, что подписание упомянутого договора знаменовало собой «исторический поворот» в отношениях между СССР и Англией. Иден далее заявил, что в основу договора положены Атлантическая хартия и декларация об'единенных наций и что он обеспечит сохранение доверия после войны. Иден отказался комментировать вопрос о советско-польских границах.

Иден указал, что не знает, сколько времени он пробудет в Соединенных Штатах, и что он намерен посетить Канаду, когда закончит свои дела в США.

Отвечая на вопрос о разногласиях между Михайловичем и партизанами, Иден сказал, что эти разногласия отчасти отражают взаимоотношения, существовавшие в югославском государстве между сербами, хорватами и словенами, и выразил надежду, что эта проблема будет разрешена.

Иден заявил, что он не имеет сведений о том, что Финляндия стремится выйти из войны.

Правительство Великобритании, сказал далее Иден, желает, чтобы все французы об'единились в борьбе против Германии. Возможно, для достижения такого единства потребуется некоторое время. Англия желает создания «сильной Франции после войны».

Касаясь цели своей поездки, Иден указал, что, как указывается в коммюнике, целью его визита является «общий обмен мнениями о всех сторонах военного положения». Иден предполагает встретиться со многими лицами, а также намерен посетить части американской армии, флота и военные предприятия.

Отвечая на вопрос, будет ли он обсуждать проблемы послевоенной авиации, Иден заявил, что, по его мнению, к этому вопросу следует подходить с точки зрения превращения воздушных коммуникаций в средство более тесного сближения наций, а не с точки зрения соперничества в этой области, и выразил надежду, что будет достигнуто разумное решение этой проблемы.

Иден указал, что трудно дать оценку внутренним событиям в Германии, но ясно, что Германия еще далека от того, чтобы выйти из войны.

Касаясь положения Италии после войны, Иден заявил, что, по его мнению, Италия не может представлять собой угрозу в течение длительного времени. Иден далее сказал, что он прибыл в США в момент, когда союзники начали чувствовать свою мощь и когда эту мощь почувствовали и враги. Следует выбросить лозунг: «Вперед за работу! Работа предстоит тяжелая, но об'единенные нации могут выполнить ее общими усилиями».

—⊙—

Заявление Уэллеса о посланнике США в Финляндию

ВАШИНГТОН, 12 марта (ТАСС). Отвечая на вопросы представителей печати о том, возвратится ли американский посланник Шенфельд в Хельсинки, и. о. государственного секретаря США Уэллес заявил, что в настоящее время не строится никаких планов относительно возвращения Шенфельда в Финляндию. Уэллес отказался комментировать положение в Финляндии.

Шенфельд прибыл в США из Финляндии 6 января. Отвечая 24 января на вопросы представителей печати, государственный секретарь Хэлл заявил, что Шенфельд, по всей вероятности, возвратится в Хельсинки.

—⊙—

ГИТЛЕРОВСКАЯ ПЕЧАТЬ О БОМБАРДИРОВКАХ ГЕРМАНСКИХ ГОРОДОВ

ЛОНДОН, 13 марта. (ТАСС). Как указывает стокгольмский корреспондент агентства АФИ, после бомбардировок Нюрнберга и Мюнхена немецкие газеты подняли вой по поводу того, что «англичане и американцы проявляют теперь серьезные намерения систематически бомбардировать каждую ночь немецкие города».

Берлинский корреспондент шведской газеты «Стокгольмс тиднинген» пишет, что немецкая печать задает вполне вещественный вопрос: «Какой следующий город подвергнется бомбардировке?».

Гитлеровская газета «Мюнхенер нейесте нахрихтен» пишет: «Всякий немецкий город может пережить такую же бомбардировку, как Мюнхен. Теперь война несет опасность всякому городу и всякому пункту, где находятся немцы. Сопротивление германского народа должно быть тем более действенным, что немцы не могут бомбардировать английские города, так как германская авиация занята на других фронтах».

Ответственный редактор
Д. ШИЛОВ.

Телефоны: зам. ответ. редактора и отдел партийной жизни — 1-05, ответ. секретаря и промышленно-транспортный отдел — 8-04, общий — 3-22, отделов: военно-оборонного и сельскохозяйственного — 2-48, писем и рабселькоров — 9-80, выпускающего — 8-44, издательства — 1-87, отдела об'явлений и заказов — 2-11.

С—3340.

Адрес редакции и издательства: Махач-Кала, Пушкинская, 6. Типография издательства «Дагестанская правда».

Заказ № 221.

НАУЧНАЯ
БИБЛИОТЕКА
при
ДАГ. ГОС. УНИВЕРСИТЕТЕ

Пролетарии всех стран, соединяйтесь!

ДАГЕСТАНСКАЯ ПРАВДА

Орган Дагестанского Обкома, Махачкалинского ГК ВКП(б) и Верховного Совета ДАССР

№ 61 (6327).
СРЕДА
17
МАРТА
1943 г.
Цена 20 коп.

Славные сыны дагестанского народа

Десятки тысяч дагестанцев — верных сынов советской Отчизны сражаются в рядах героической Красной Армии. Многие из них покрыли свои имена неувядаемой воинской славой, стали гордостью народов нашей республики. Герои Советского Союза аварец Магомед Гаджиев и лезгин Валентин Эмиров, бесстрашный тат Мардахаев, доблестные воины — кумыки Самед Алиев и Магомед-Загир Баймурзаев, лезгин Абдулла Сефербеков и многие другие высоко подняли боевые традиции отважных горцев, исконных борцов за честь и свободу своей Родины.

Каждый фронтовик-дагестанец стремится не отставать в бою от прославленных земляков, честно и храбро выполнить свой воинский долг, как подобает дагестанцу. Такими показали себя в лесах Карелии, на Центральном фронте, под Сталинградом и на других фронтах сотни горцев—бойцов и командиров Красной Армии.

Трудящиеся Дагестана с радостью узнают о подвигах своих славных сынов на фронтах Отечественной войны. Спаянные со всеми народами Советского Союза в могучем патриотическом движении, стремясь как можно лучше помочь Красной Армии, они выпускают сверхплановую продукцию в Сталинский фонд победы, отдают семена из личных запасов во фронтовой фонд колхозной помощи, собирают деньги и вещи для семей бойцов и командиров, любовно готовят подарки фронтовикам.

Подвиги героев-дагестанцев на фронтах Отечественной войны вдохновляют трудящихся нашей республики на трудовые подвиги в тылу, вдохновляют их на самоотверженное служение Родине, народу во имя победы над немецко-фашистскими оккупантами. Кому в Дагестане не известны имена Карабудагова Ибрагима, Файзуллаева Багаутдина, Багавова Багаутдина, Алиева Магомеда, Сардарова Абдулбасира, Багатыревой Хамис, Селимханова Рамазана, Багандова Абдулла, Сидаева Магомеда, Курбанова Гаджи, Казиханова Юсупа и многих других пламенных патриотов нашей Родины, оказавших большую помощь государству в деле оснащения Красной Армии танками и самолетами. К этим славным именам добавляются имена Мангушевой Гази, — председателя колхоза им. Жданова, Лакского района, Мамма Бутаева из аула Шара, того же района, Рамазанова А., — председателя колхоза имени Сулеймана Стальского, Сергокалинского района, Хизриева Чугай председателя колхоза им. XVIII партс'езда, того же района, и многих других, внесших по 3.4 центнера зерна во фронтовой фонд колхозной помощи. Тысячи, десятки тысяч гвардейцев трудового фронта, самоотверженно работая у станков, на колхозных и совхозных полях вдвое-втрое перевыполняют нормы и плановые задания, снабжая фронт и страну все большим и большим количеством промышленной и сельскохозяйственной продукции.

Неистребима ненависть горцев Дагестана к кровавым немецко-фашистским захватчикам. Непреклонна воля трудящихся нашей республики к победе над врагом. Ничего не жалеют сыны дагестанского народа для святого дела разгрома и уничтожения озверевшего врага всего человечества — фашизма.

Сейчас, в решающий момент Отечественной войны, среди горцев Дагестана усилилось движение за вступление добровольцами в ряды Красной Армии. Каждый день в райкомы партии и на имя военных комиссаров поступают десятки заявлений, в которых пламенные советские патриоты просят направить их добровольцами на фронт.

Представители сельского советского и партийного актива, колхозники, интеллигенты выражают горячее желание вступить в ряды доблестной Красной Армии, чтобы с оружием в руках беспощадно мстить немецким оккупантам за их кровавые злодеяния, гнать гитлеровских разбойников из пределов нашей страны.

Общее настроение этих патриотов выразил коммунист Мурсалов Абас из рутульской парторганизации:

— Мы никогда не забудем и не простим поганым немцам их кровавых злодеяний на советской земле. Одно желание горит в моем сердце — отомстить за кровь и слезы наших братьев и сестер!

— Я готов защищать свое советское отечество от немецких захватчиков так же храбро, как наши отцы и деды отстаивали советский Дагестан в годы гражданской войны, — эти слова можно найти почти в каждом заявлении добровольца из любого района республики.

Число заявлений растет с каждым днем. Как и в грозовые годы гражданской войны, поднимаются славные сыны дагестанского народа на смертельный бой с ненавистным врагом. Как и тогда, свободолюбивые народы Дагестана всеобщим патриотическим движением отвечают на призыв своего любимого друга и полководца товарища Сталина.

13 ноября 1920 года наш вождь принял клятвенное слово горцев на верность славному знамени Ленина — Сталина. В заключительном слове на с'езде народов Дагестана он сказал:

«Дагестанская республика станет плотью и кровью вашей жизни — жизни дагестанских народов... Я хотел бы подчеркнуть, чтобы то высокое доверие, которое было оказано высшей Советской властью, было оправдано дагестанскими народами в будущей борьбе их против наших общих врагов».

Славные сыны дагестанского народа на фронте и в тылу с честью оправдывают доверие Советской власти. Новые тысячи храбрых джигитов стремятся в бой против ненавистного врага, новые тысячи рабочих, колхозников, интеллигентов становятся в ряды гвардейцев тыла. Беззаветная преданность Сталину, советской Родине, ненависть к лютому врагу зовет их на поля великих сражений, на новые трудовые подвиги. Это — благородные чувства. Они закаляют нас в тяжелой борьбе, множат наши силы и придают бодрости в дни суровых испытаний.

Славные сыны Дагестана! Родная страна, любимый полководец ждут от вас новых подвигов на фронте и в тылу во имя окончательного разгрома гитлеровских полчищ и изгнания их за пределы нашей великой, свободной Родины!

От Советского Информбюро

Утреннее сообщение 16 марта

В течение ночи на 16 марта наши войска вели бои на прежних направлениях.

* * *

Западнее Вязьмы наши войска продолжали успешное наступление и заняли десятки населенных пунктов. Н-ская часть в ожесточенном бою за один крупный населенный пункт истребила до 300 немецких солдат и офицеров. Овладев этим опорным пунктом противника, наши бойцы захватили 4 немецких танка, 5 орудий и склад боеприпасов. Юго-западнее Вязьмы наши части, преодолевая упорное сопротивление противника, продвигались вперед.

* * *

В районе среднего течения Северного Донца наши части в упорных боях уничтожили 32 немецких танка, 15 орудий и 40 автомашин с пехотой противника. В районе одного крупного населенного пункта гитлеровцы пытались форсировать водный рубеж. Наши подразделения отбили атаку противника и истребили до роты немецкой пехоты. На нашем минном поле подорвались самоходная пушка и два тяжелых немецких танка.

* * *

Западнее Ростова-на-Дону наши войска вели огневой бой с противником. Артиллеристы и минометчики разрушили 6 вражеских дзотов и взорвали два склада с боеприпасами. На другом участке разведчики Н-ской части проникли в тыл противника и в нескольких местах взорвали железнодорожный путь.

* * *

Южнее озера Ильмень бойцы Н-ской части, овладев вчера узлом обороны противника, захватили 3 танка, 2 орудия и другие трофеи. На другом участке наши подразделения ворвались в один населенный пункт и захватили у противника зенитную батарею, 15 пулеметов, более 100 винтовок и склад боеприпасов. В ночном бою уничтожено более 200 гитлеровцев.

* * *

Партизанский отряд, действующий в одном из районов Киевской области, в течение месяца совершил несколько налетов на железнодорожные станции, занятые немцами. Советские патриоты истребили до 200 гитлеровцев и пустили под откос 7 немецких эшелонов с вооружением, боеприпасами и продовольствием. Уничтожено 7 паровозов и 140 вагонов. Партизаны захватили у противника 4 пулемета, 164 винтовки, 13 пистолетов, 13.600 патронов и 2 склада хлеба, награбленного немцами у крестьян. Партизаны роздали хлеб населению.

* * *

Недавно в деревню Поликарповка, Минской области, прибыл немецкий карательный отряд. Крестьяне были предупреждены, что гитлеровцы хотят сжечь деревню и истребить все население, и решили дорого продать свою жизнь. Все мужчины, женщины и подростки с топорами и вилами под руководством колхозника Ахрема Васильевича Маркова бросились на немецких бандитов. Борьба безоружных, но мужественных советских патриотов против фашистских карателей длилась несколько часов. В неравном бою крестьяне и крестьянки деревни Поликарповка истребили 20 гитлеровцев. Многие крестьяне пали смертью храбрых, а остальные ушли к партизанам.

Вечернее сообщение 16 марта

В течение 16 марта наши войска вели бои на прежних направлениях.

* * *

15 марта частями нашей авиации на различных участках фронта уничтожено или повреждено до 150 автомашин с немецкими войсками и грузами. Подавлен огонь 20 артиллерийских и минометных батарей, разбит железнодорожный эшелон, рассеяно и частью уничтожено до батальона пехоты противника.

* * *

Войска Западного фронта, преодолевая сильное огневое сопротивление и контратаки противника, продолжали наступление и овладели рядом населенных пунктов. При взятии Холм-Жирковский наши части захватили у противника 42 танка, 19 орудий, 60 пулеметов, 18 минометов, 10 тысяч снарядов и 50 тысяч патронов. Противник потерял только убитыми до 1.000 солдат и офицеров.

* * *

Южнее гор. Белого наши войска продолжали наступление и заняли 32 населенных пункта. Подразделения Н-ской части, выбив гитлеровцев из одного сильно укрепленного населенного пункта, захватили 3 немецких танка, 20.000 патронов, склад телефонного кабеля и другое военное имущество. Отступая из этого опорного пункта, немцы попали под перекрестный пулеметный огонь и оставили до 300 трупов своих солдат и офицеров.

* * *

В районе среднего течения Северного Донца наши танкисты атаковали крупную колонну танков и мотопехоты противника. В результате танкового боя немцы были отброшены с большими для них потерями. На другом участке наши части отбили несколько атак противника и уничтожили 5 немецких танков, 6 автомашин и 10 повозок с боеприпасами. Огнем артиллерии рассеян батальон гитлеровцев, подходивший к месту боев.

* * *

Южнее озера Ильмень части Н-ского соединения очистили от противника лесной массив и заняли несколько населенных пунктов. Гитлеровцы оказывают упорное сопротивление, но под ударами советских бойцов вынуждены отступать. Только на одном узком участке истреблено свыше 200 немецких солдат и офицеров. Захвачены трофеи и пленные.

В воздушных боях и огнем зенитной артиллерии сбито 18 немецких самолетов.

* * *

Партизанский отряд, действующий в одном из районов Орловской области, совершил налет на 2 немецких гарнизона. Партизаны истребили 130 вражеских солдат и офицеров и разгромили полицейскую управу. Другой отряд орловских партизан захватил у немецко-фашистских оккупантов 2 орудия, 6 минометов, 14 пулеметов, 125 винтовок, 89 тысяч патронов, 3 склада с продовольствием и большое количество различного военного имущества. Партизанами взято в плен 80 гитлеровцев.

* * *

Ниже публикуется акт о зверствах немецко-фашистских мерзавцев в деревне Желудки, Курской области: «За время своего хозяйничанья немецко-фашистские изверги разграбили деревню. Многих жителей немцы насильно угнали в Германию. Несмотря на свирепую полицейскую цензуру, к нам проникали душераздирающие письма наших односельчан, попавших на немецкую каторгу. — Пошлите хоть немного продуктов, — писали они из фашистского плена, — нас здесь морят голодом.

Накануне отступления команда немецких солдат подожгла нашу деревню. Из 43 домов сгорели 36 домов со всеми постройками и имуществом колхозников. Немцы пытались угнать с собой все население деревни. Быстрое продвижение Красной Армии вызвало переполох среди гитлеровцев. Воспользовавшись суматохой и замешательством немцев, колхозники спаслись от фашистского рабства. Долго немцы бесчинствовали в нашем краю и глумились над советскими гражданами. Мы на собственном опыте испытали, что значит «новый порядок», который несут фашистские захватчики. Мы вовек не забудем злодеяний, совершенных гитлеровскими людоедами. Смерть и вечное проклятие им!». По поручению общего собрания крестьян деревни Желудки акт подписали: Матвей Жуллев, Ульяна Максимова, Евдокия Ванина.

Награждение войсковых частей Красной Армии

За образцовое выполнение боевых заданий Командования на фронте борьбы с немецкими захватчиками в боях под Сталинградом и проявленные при этом доблесть и мужество Указом Президиума Верховного Совета СССР награждены:

ОРДЕНОМ ЛЕНИНА

4-й Краснознаменный Гвардейский минометный полк.

ОРДЕНОМ КРАСНОГО ЗНАМЕНИ

1. 17-ая Гвардейская минометная бригада.
2. 5-ый Гвардейский минометный полк.
3. 18-ый Гвардейский минометный полк.
4. 19-ый Гвардейский минометный полк.
5. 21-ый Гвардейский минометный полк.
6. 23-й Гвардейский минометный полк.
7. 51-ый Гвардейский минометный полк.
8. 85-ый Гвардейский минометный полк.
9. 92-ой Гвардейский минометный полк.
10. 93-й Гвардейский минометный полк.
11. 94-ый Гвардейский минометный полк.
12. 110-ый Отдельный Гвардейский минометный дивизион.

НАГРАЖДЕНИЕ ЛИЧНОГО СОСТАВА ГВАРДЕЙСКИХ МИНОМЕТНЫХ ЧАСТЕЙ КРАСНОЙ АРМИИ

За образцовое выполнение боевых заданий Командования на фронте борьбы с немецкими захватчиками и проявленные при этом доблесть и мужество Указом Президиума Верховного Совета СССР награждена группа личного состава Гвардейских минометных частей Красной Армии.

Орденом **Ленина** награждены: подполковник А. И. **Ерохин**, полковник С. Т. **Кондратенко**, полковник Ф. Г. **Королев**, подполковник С. А. **Кутанин**, подполковник Ф. Ф. **Терешонок**;

Орденом **Красного Знамени** — генерал-майор артиллерии А. А. **Быков**, капитан Б. Н. **Вазагов**, генерал-майор артиллерии С. В. **Васильев** и другие, всего 65 человек;

Орденом **Красной Звезды** — 12 человек. (ТАСС).

ДАГЕСТАНЦЫ НА ФРОНТАХ ОТЕЧЕСТВЕННОЙ ВОЙНЫ

В БИТВАХ ОНИ ВЫСОКО ПОДНИМАЮТ ЧЕСТЬ ГОРЦА И СЛАВУ СЕДУЮ ОТЦОВ!

ХРАБРЫЙ СЫН ДАГЕСТАНСКОГО НАРОДА

110 фрицев убил снайпер-лезгин Абдулла Сефербеков

Слава гремит на фронте об Абдулле Сефербекове. Житель маленького дагестанского аула Чувек, он храбро сражается за Родину на далеком советском Севере. В непроходимых лесах Карелии, в глубоких снегах, днем и ночью выслеживает фашистскую «дичь» лезгин Сефербеков.

Когда Абдулла узнал, что враг летом прошлого года ворвался на Кавказ, что бои идут на подступах Дагестана, он стал жестоко бить немцев в северной тайге. Только за один день он уничтожил 18 фрицев.

Работа снайпера требует терпенья и настойчивости. Надо долгими часами не сводить глаз с вражеского окопа, ловить момент, когда всего лишь на минуту покажется голова неосторожного фрица. Надо успеть тогда навести прицел и пустить меткую пулю. Абдуллу Сефербекова природа наделила острым зрением. Армия вооружила его отличной винтовкой с оптическим прибором. Любовь к Родине заставила его быть терпеливым и настойчивым в поисках врага. Злоба к немцу обострила его чутье. Глаз не обманет, рука не дрогнет. Попал фриц на мушку— не выпустит его Абдулла живым.

110 фрицев убил лезгин из аула Чувек. Сто десять гнусных тварей уничтожил Сефербеков — никогда уже не будут они топтать советскую землю.

Родина высоко оценила воинскую доблесть Сефербекова. На его груди, рядом с полученным несколько лет назад орденом Монгольской народной республики, появился боевой орден Красного Знамени. А на правой стороне груди—знак «Отличный снайпер». Абдулла был рядовым бойцом, теперь он командир взвода снайперов.

Честно и самоотверженно служит Родине храбрый сын дагестанского народа лезгин Абдулла Сефербеков.

—⊙—

ПЛАМЕННЫЕ ПАТРИОТЫ

РУТУЛ. (**Наш корр.**). За последнее время в Рутульском районе значительно усилился приток заявлений от пламенных патриотов нашей Родины, желающих добровольно вступить в ряды героической Красной Армии. Большое количество таких заявлений поступило в райком партии и военкомат от колхозников и работников районных организаций.

Партизан гражданской войны, коммунист Мурсалов Абас также подал заявление с просьбой послать его добровольцем на фронт. «Мы никогда не забудем и не простим поганым немцам их кровавые злодеяния на советской земле. Одно желание горит в моем сердце — отомстить за кровь и слезы наших братьев и сестер!».

100 заявлений поступило от колхозников артели им. Ворошилова с. Рутул. Коммунист Дадаев Нурали пишет в своем заявлении: «Мои два сына и невестка сражаются с немцами. Я хочу стать с ними в ряды защитников любимой Родины. Прошу послать меня добровольцем на фронт...».

Много заявлений о желании добровольцами вступить в Красную Армию поступило от колхозников Ихрекского и Мюхрекского сельсоветов.

«БОРИТЕСЬ ЗА ХОРОШИЙ УРОЖАЙ!»

Дорогие земляки! С чувством ненависти к фашистским захватчикам веду я в бой доверенное мне подразделение. Храбро сражаются мои бойцы с ненавистным врагом.

Я, сын колхозника Бамматова Аликпача из артели имени Тельмана, Львовского сельсовета, Бабаюртовского района, обращаюсь ко всем горцам: боритесь за хороший урожай! Помните, что Красной Армии, рабочим оборонной промышленности нужен хлеб. От вас зависит ускорить окончательный разгром немецких захватчиков!

БАММАТОВ Самат.

ППС 1697, часть 545.

ПИСЬМА С ФРОНТА

„Я не посрамил в боях с врагом чести горца"

ЦУРИБ. (**Наш корр.**). Гаджиев Муса с первых дней Отечественной войны — на фронте. Храбро сражается Муса в рядах героической Красной Армии, бьет врагов, как настоящий джигит. Не забывает он свой любимый Дагестан, родной аул Ириб, Чародинского района. Недавно тов. Гаджиев прислал землякам-колхозникам письмо, в котором сообщил фронтовые новости, сердечно благодарил аульчан за подарки.

«Дорогие земляки! — пишет тов. Гаджиев. — Меня Родина призвала в ряды своих верных защитников, и я не посрамил в боях с врагами чести горца. Все время нахожусь на передовой, овладел военными профессиями автоматчика, бронебойщика и минометчика. Хорошо хожу на лыжах. Я уже истребил 35 фрицев, уничтожил 7 пулеметных точек. С каждым днем растет мой боевой счет.

Не отставайте от нас, фронтовиков. Сейчас ваша боевая задача — отлично провести весенние полевые работы. Это будет лучшей помощью Красной Армии...».

Письмо Мусы Гаджиева было прочитано на колхозном собрании.

В колхозе сел. Ириб работает много женщин. И они хорошо справились с подготовкой к весеннему севу. Бригады колхозниц Абдуллаевой Айшат и Ибрагимовой Марьям отремонтировали уже весь сельскохозяйственный инвентарь, вывезли на поля сотни тонн навоза. Стахановки Аталова Патимат и Разова Патимат очистили по 500 килограммов семян.

Колхоз полностью обеспечен семенами хорошего качества, готов начать весенний сев.

Обо всем этом рассказали в ответном письме члены колхоза сел. Ириб своему отважному земляку Мусе Гаджиеву.

„Вернемся домой с победой..."

Боевой привет, комсомольцы и комсомолки родного Дагестана! Мы, два друга, один лакец, другой аварец, — встретились вновь на фронте. В Махач-Кала вместе учились в техникуме совторговли, а здесь вместе кашу едим, вместе немца бьем.

Весело праздновали мы день Красной Армии... Наши ребята храбро бьют врага, не дают ему покоя ни днем, ни ночью, как товарищ Сталин приказал.

Дорогие друзья комсомольцы! Будьте и вы в первых рядах бойцов фронта трудового — изо всех сил помогайте Красной Армии. А мы клянемся вам, что оправдаем вашу любовь и заботу, будем бить немца еще сильнее, чтобы скорей изгнать его за пределы нашей Родины и с победой вернуться домой.

Младший командир БУТАЕВ Магомед.
Красноармеец КУДАЧИЕВ.

ППС 500, часть 66.

А. ТАХТАРОВ.

ПЕРЕДОВЫЕ СЕЛЬСКИЕ СОВЕТЫ ДАГЕСТАНА

Отечественная война советского народа против немецко-фашистских захватчиков пред'явила к сельским Советам депутатов трудящихся новые, повышенные требования. Задачи их усложнились, а условия работы стали намного труднее.

Успешно справиться со стоящими перед ними задачами сельские Советы могут лишь при условии вовлечения в практическую работу Советов сельского и колхозного актива. Опыт показывает, что в тех сельсоветах, где их руководители опираются на сельский и колхозный актив, сельские Советы по-боевому справляются со своими задачами.

Сегодня публикуется Указ Президиума Верховного Совета ДАССР о награждении передовых председателей сельсоветов Почетными грамотами Верховного Совета Дагестанской АССР.

Высокую оценку своей работы получили председатель Карлабкинского сельсовета, Левашинского района, т. Багандова Джума, председатель Наскентского сельсовета, того же района, т. Ибрагимова Муслимат, председатель Чадоколобского сельсовета, Тляротинского района, т. Магомедов Нажмутдин, председатель Камилухского сельсовета, того же района, т. Рамазанов Омар.

План весеннего сева 1942 г. и уборки урожая выполнен этими сельсоветами полностью и в установленные правительством сроки, а планы озимого сева выполнены с превышением. В частности, по Чадоколобскому сельсовету план озимого сева выполнен на 220 проц.

Уделяя большое внимание развитию животноводства, Чадоколобский и Камилухский сельсоветы обеспечили теплую и сытую зимовку скоту: колхозы этих сельсоветов во-время отремонтировали помещения для скота и заготовили корма на весь зимний период. Годовой план развития животноводства по Чадоколобскому сельсовету выполнен по крупному рогатому скоту на 105,5 проц., а по овцам и козам на 102,2 проц.; по Камилухскому сельсовету — на 134 проц. и 100 проц.

Эти передовые сельсоветы своевременно и полностью выполнили планы мобилизации средств, обязательных поставок сельскохозяйственных продуктов государству, наряды на поставку рабочей силы на строительство оборонительных рубежей, на дорожные работы и т. д. Школьные здания в этих сельсоветах своевременно отремонтированы и обеспечены топливом на весь зимний период. Дети школьного возраста полностью охвачены школой, посещаемость доведена до 100 проц. Хорошо поставлена политико-просветительная работа, избы-читальни находятся в удовлетворительном состоянии.

Таковы основные показатели работы сельсоветов, руководители которых награждены Почетными грамотами Верховного Совета ДАССР.

Опыт работы этих передовых сельсоветов должен стать достоянием всех сельсоветов нашей республики.

Сейчас, в условиях огромного роста политической и производственной активности трудящихся, каждый сельсовет имеет возможность широко развернуть организационно-массовую работу, вовлечь сельский актив в состав постоянных комиссий сельсовета, при их повседневной помощи успешно выполнять стоящие перед ним задачи и мобилизовать массы на выполнение любого задания партии и правительства.

И в этом они найдут полную поддержку со стороны всех трудящихся аула, ибо каждый трудящийся сознает, что успешное выполнение задач, стоящих перед сельсоветами, укрепляет оборонную мощь нашей Родины, приближает час освобождения нашей священной земли от ига немецких оккупантов.

УКАЗ ПРЕЗИДИУМА ВЕРХОВНОГО СОВЕТА ДАССР

О награждении Почетными грамотами Верховного Совета ДАССР передовых председателей сельсоветов

За отличное проведение сельскохозяйственных работ, организацию и проведение оборонных и культурно-массовых мероприятий на селе и вовлечение широких масс колхозников в работу сельсоветов, наградить Почетными грамотами Верховного Совета Дагестанской АССР:

1. **Багандову** Джума — председателя Карлабкинского сельсовета, Левашинского района.
2. **Ибрагимову** Муслимат — председателя Наскентского сельсовета, Левашинского района.
3. **Магомедова** Нажмутдина — председателя Чадоколобского сельсовета, Тляротинского района.
4. **Рамазанова** Омара — председателя Камилухского сельсовета, Тляротинского района.

Председатель Президиума Верховного Совета ДАССР А. ТАХТАРОВ.
Секретарь Президиума Верховного Совета ДАССР П. КУРОЧКИН.

Гор. Махач-Кала, 13 марта 1943 г.

НА СТРОИТЕЛЬСТВО ПОЕЗДА-ПРАЧЕЧНОЙ „ПИОНЕР ДАГЕСТАНА"

В ответ на приветственные телеграммы любимого Сталина трудящимся Дагестана за активное участие в укреплении военно-оборонной мощи нашей Красной Армии, пионеры и школьники Дагестана усилили сбор средств на строительство поезда-прачечной «Пионер Дагестана».

Ученик 7-го класса Хивской неполной средней школы, отличник учебы **Шалбузов** Махазу внес на строительство поезда-прачечной 500 рублей и призвал всех пионеров и школьников Хивского района последовать его примеру как в сборе средств на строительство поезда-прачечной, так и в учебе.

Секретарь Обкома ВКП(б) тов. Алиев и секретарь Обкома ВЛКСМ тов. Мусаев послали юному пионеру приветственную телеграмму.

«Сердечно благодарим тебя, юный патриот,—говорится в телеграмме,—за активное участие в укреплении обороноспособности нашей Родины и отличную учебу. Желаем успеха в учебе и общественной работе. Передай наш привет учащимся Хивской неполной средней школы и пожелание отлично учиться».

Ученики Чирахской неполной средней школы Агульского района **Абдулгамидов** Муслим, **Рамазанова** Фатимат и **Дебагаев** Магомед внесли из своих сбережений по 300 рублей на строительство поезда-прачечной «Пионер Дагестана».

Тов. Алиев и тов. Мусаев также послали им телеграмму со словами теплого привета и благодарности.

* * *

На имя секретаря Обкома ВКП(б) тов. Алиева поступила телеграмма от учительницы Дербентской 15-й железнодорожной школы **Олимпиади** Людмилы Дмитриевны, в которой она сообщает, что в ознаменование славного 25-летнего юбилея героической Красной Армии она внесла свои трудовые сбережения в сумме 6.401 рубль на дальнейшее усиление оборонной мощи любимой Родины.

—⊙—

Последние известия

УОЛЛЕС О СОВЕТСКО-АМЕРИКАНСКИХ ОТНОШЕНИЯХ

ВАШИНГТОН, 15 марта. (ТАСС). Вице-президент США Уоллес заявил на пресс-конференции, что отношения между США и Советским Союзом весьма дружественные. Это заявление Уоллес сделал после того, как корреспонденты задали вопрос: смогут ли США начать обсуждение послевоенных проблем с Советским Союзом, принимая во внимание нынешние советско-американские отношения.

Уоллес отметил далее, что он не слышал, чтобы в советско-американских отношениях наблюдалась напряженность. Наоборот, советско-американские отношения являются весьма дружественными. Один корреспондент, ссылаясь на появившиеся за последнее время сообщения о том, что Уоллес изучает русский язык, спросил, не намерен ли Уоллес посетить Советский Союз. Уоллес заявил, что он с удовольствием посетил бы Советский Союз, но пока не собирается совершить такую поездку.

Патриотическая инициатива миллионов

История знает освободительные войны, когда народные массы вставали на защиту своей национальной и государственной независимости. Но такого сплочения, такого всенародного единства, такого великого и всеобщего патриотического движения, какое явили миру народы Советского Союза в дни Отечественной войны против гитлеровских разбойников, история еще не знала. Свободное советское общество поднялось на защиту своих прав, как могучий исполин.

Всенародный характер нашей борьбы против немецко-фашистских оккупантов чрезвычайно ярко виден в том патриотическом движении миллионов трудящихся Советской страны, какое вызвано призывом товарища Сталина мобилизовать все силы на разгром ненавистного врага.

В приказе от 7 ноября 1942 года Нарком обороны товарищ Сталин поставил задачу — упорно и настойчиво готовить сокрушительный удар по врагу. В ответ на призыв вождя колхозники Тамбовской области решили на свои трудовые сбережения построить и передать Красной Армии ТАНКОВУЮ КОЛОННУ. В это же время рядовой саратовский колхозник, русский крестьянин Ферапонт Головатый внес 100 тысяч на постройку самолета, а вся Саратовская область внесла десятки миллионов рублей на строительство АВИАЦИОННЫХ ЭСКАДРИЛИЙ.

Великий Сталин передал свой братский привет и благодарность Красной Армии советским патриотам. Ответы товарища Сталина, опубликованные в печати, всколыхнули всю нашу страну. Постройка танковых колонн и авиационных эскадрилий стала буквально делом всего нашего народа. На это патриотическое дело собраны уже миллиарды рублей.

За последнее время помощь фронту стала принимать многочисленные и разнообразные формы.

Работники артиллерийского завода имени Молотова предложили ИЗГОТОВИТЬ СВЕРХ ПЛАНА ВООРУЖЕНИЕ В ЧЕСТЬ XXV ГОДОВЩИНЫ КРАСНОЙ АРМИИ. За этим последовали социалистические обязательства многих тысяч заводов по перевыполнению государственных производственных планов. Передовые колхозы Иркутской области выступили с предложением создать при правительстве СССР СТАЛИНСКИЙ ФОНД ПОМОЩИ РАЙОНАМ, ОСВОБОЖДЕННЫМ ОТ НЕМЦЕВ. Колхозники Кабардино-Балкарии организовали социалистическое соревнование ЗА ЛУЧШЕЕ ПРОВЕДЕНИЕ СЕЛЬСКОХОЗЯЙСТВЕННЫХ РАБОТ ЭТОГО ГОДА. Саратовцы проводят сбор продуктов питания В ФОНД ЗДОРОВЬЯ СОВЕТСКИХ ВОИНОВ. Работники речного флота решили расширить собственную продовольственную базу своих предприятий и ЗАМЕНИТЬ ПРОДУКЦИЕЙ СОБСТВЕННЫХ ПОДСОБНЫХ ХОЗЯЙСТВ ПРОДОВОЛЬСТВЕННЫЕ ФОНДЫ ЦЕНТРАЛИЗОВАННОГО СНАБЖЕНИЯ, чтобы освободить для нужд обороны страны большое количество рыбы, картофеля, овощей, мяса, жиров, крупы. Рабочие артиллерийского завода имени Сталина предложили организовать ПРЕДМАЙСКОЕ СОЦИАЛИСТИЧЕСКОЕ СОРЕВНОВАНИЕ на выпуск сверхплановой продукции для фронта. Трудящиеся города Куйбышева выступили с предложением создать мощный ОСОБЫЙ ФОНД ГЛАВНОГО КОМАНДОВАНИЯ КРАСНОЙ АРМИИ за счет перевыполнения программы 1943 года каждым предприятием. Идея создания такого фонда подхвачена уже во многих местах нашей страны.

11 марта в «Правде» было напечатано письмо товарищу Сталину от коллектива завода № 74 Наркомата вооружения, обратившегося с призывом ко всем заводам стрелкового вооружения создать ко дню 1 мая СТАЛИНСКИЙ ФОНД ПОБЕДЫ. Коллектив завода принял на себя обязательство к 1 мая вооружить сверх плана 2 пехотных дивизии, 10 авиаполков, 2 авиаэскадрильи, высвободить за счет проведения рационализаторских мероприятий 60 металлорежущих станков и изготовить сверх плана необходимый инструмент для промышленности славного Сталинграда.

Ко всему этому надо прибавить, что уже с первых дней войны по инициативе трудящихся началось создание мощного фонда обороны Родины, развернут сбор теплых вещей и подарков для фронтовиков. Трудящиеся принимают активное участие в оказании помощи семьям фронтовиков, в воспитании сирот, в помощи инвалидам Отечественной войны.

Все это — не обычные кампании.

Это — ярчайшая демонстрация единства советского народа, его сплоченности вокруг советского правительства и большевистской партии, вокруг великого вождя народов, Верховного Главнокомандующего вооруженными силами СССР, Маршала Советского Союза товарища Сталина.

Это боевой смотр сил советского общества, мобилизующего все свои возможности, чтобы преодолеть ожесточенное сопротивление врага и изгнать его из нашей родной земли. Это боевая демонстрация готовности советского народа пройти через все испытания, преодолеть все трудности на пути к окончательному разгрому ненавистного врага.

Многообразные инициативы трудящихся показывают, какие силы в народе разбудила советская власть. Теперь силы эти должны быть полностью приведены в движение! Народная инициатива должна быстро подхватываться и возглавляться партийными, советскими, комсомольскими, профсоюзными организациями. Товарищ Сталин своими ответами на письма патриотов показывает всем пример, как надо чутко откликаться на народные начинания, направленные к всемерному укреплению помощи фронту.

Источники народной инициативы в нашей стране неиссякаемы. Чтобы эту инициативу полностью и во-время использовать, партийные и советские руководители должны развивать громадную организаторскую работу на местах для практической реализации почина передовых людей, передовых коллективов.

Сила предмайского социалистического соревнования, соревнования за лучшее проведение весеннего сева, за создание Особого фонда Главного Командования, за создание Сталинского фонда победы — в его массовости. Добьемся же, чтобы в этом соревновании участвовали все трудящиеся нашей страны! Добьемся воплощения в жизнь воли советских людей к усилению помощи Красной Армии! Дадим нашей Красной Армии еще больше вооружения и боеприпасов, снаряжения и продовольствия, всего, что необходимо ей для полной победы над врагом!

(Из передовой «Правды» за 14 марта с. г.).

За 100 пудов колосовых, 200 пудов кукурузы с гектара

ТРАКТОРЫ НА СЕВЕ, ЧТО ТАНКИ В БОЮ

Бесперебойно доставлять в поле горючее, воду, семена—боеприпасы трактористов

ЛУЧШЕ ОРГАНИЗОВАТЬ ТРУД НА СЕВЕ

ХАСАВ-ЮРТ, 16 марта. (Наш спец. корр.). Бесперебойно работают тракторы на полях колхоза им. Ворошилова, где председателем тов. Мансуров. Четко, по-военному обслуживает колхоз нужды тракторной бригады. Во-время доставляются в бригаду горючее, вода. Довольны трактористы и питанием. Бригада не остается в долгу перед колхозом. За короткий срок трактористы (бригадир Батыргереев Патали) вспахали 50 гектаров.

В колхозе используется на пахоте и живое тягло. Наряду с подготовкой почвы колхозники вывозят удобрения на поля, ремонтируют оросительную сеть и выполняют многие другие неотложные весенние работы.

Организованно начали полевые работы также в колхозе им. Молотова и других.

Но так работают не везде. В ряде колхозов наблюдаются факты исключительно скверной организации труда. В колхозе им. Серго сел. Аксай (председатель правления тов. Ханакаев) 12 плугатарей работают все вместе, на одном участке. Плугатари не знают норм выработки. Такая работа скопом обезличивает труд. В результате, как и следовало ожидать, у плугатарей низкая производительность труда, скверное качество работы. Глубина пахоты не превышает 5 сантиметров.

В колхозе «Социализм» потеряли день благоприятной для пахоты погоды. Председатель колхоза тов. Гусейнов считает, что времени еще много и, когда выдался хороший день, договорился с бригадиром тракторной бригады начать работу с завтрашнего дня. А назавтра пошел дождь.

В колхозе им. Калинина трактористы потеряли целый день из-за того, что председатель колхоза тов. Атаев своевременно не прикрепил к бригаде прицепщиков, возчиков горючего и воды.

Нужно отдать должное Хасавюртовскому райкому партии. Все эти ошибки и недостатки первых дней полевых работ были быстро выявлены и осуждены. Руководителям колхозов предложено немедленно устранить все недостатки, тормозящие развертывание весенне-полевых работ.

—⊙—

5 ГА КУКУРУЗЫ — В ФОНД ОБОРОНЫ

Коллектив работников Хасавюртовского конезавода № 37 решил посеять в фонд обороны страны 5 гектаров кукурузы. Все работы по подготовке почвы к посеву, уходу за растениями работники конезавода будут проводить в порядке выполнения общественного долга.

ОБЯЗАТЕЛЬСТВА ТРАКТОРИСТОВ

С большим удовлетворением встретили постановление Совнаркома СССР и ЦК ВКП(б) о подготовке тракторов, комбайнов, сельскохозяйственных машин к полевым работам 1943 года трактористы передовой бригады Дербентской МТС тов. Асланова Гусейна.

—Наша бригада,—заявил тов. Асланов,—значительно перевыполнила в прошлом году план тракторных работ. В переводе на мягкую пахоту мы выработали 1.419 гектаров — на 219 гектаров больше плана и сэкономили 933 килограмма горючего. В ответ на постановление СНК СССР и ЦК ВКП(б) мы добьемся в нынешнем году еще лучших показателей. Трактористы моей бригады обязались выработать трактором «СТЗ» 450 гектаров (на 150 гектаров больше плана), «СТЗ-НАТИ»—800 гектаров при плане в 600 га и «Универсалом»—450 га против плана 235 га.

Бригада тов. Асланова обязалась также сэкономить не менее 10 процентов горючего и 8 процентов смазочных материалов, производить своими силами весь необходимый ремонт, сдать тракторы и прицепные орудия после окончания всех работ в полной исправности.

Такие же обязательства взяли и трактористы других бригад.

А. ЛИТВАК.

СОЗДАДИМ МОЩНЫЙ ФРОНТОВОЙ ФОНД КОЛХОЗНОЙ ПОМОЩИ

Обком ВКП(б) — тов. Алиеву

Присвоение Верховному Главнокомандующему товарищу Сталину военного звания Маршала Советского Союза я ознаменовал взносом из своих личных запасов 450 килограммов зерна во фронтовой фонд колхозной помощи. Для скорейшего уничтожения подлых фашистских бандитов я не пожалею, если понадобится, и жизни.

КАЗИХАНОВ Юсуп.
Председатель колхоза им. Омарова,
Сергокалинского района.

СЕРГО-КАЛА. ПРЕДСЕДАТЕЛЮ КОЛХОЗА им. ОМАРОВА тов. КАЗИХАНОВУ ЮСУПУ. ПРЕДСЕДАТЕЛЮ КОЛХОЗА им. СУЛЕЙМАНА СТАЛЬСКОГО тов. РАМАЗАНОВУ АЛИХАЛАВУ. ПРЕДСЕДАТЕЛЮ КОЛХОЗА им. XVIII ПАРТС'ЕЗДА тов. ХИЗРИЕВУ ЧУГАЮ.

Обком партии выражает благодарность Вам, товарищи Казиханов, Рамазанов и Хизриев, за Ваше активное участие в создании фронтового фонда колхозной помощи.

Секретарь Дагестанского Обкома ВКП(б)
А. АЛИЕВ.

Взносы советских патриотов

В Дагестанский Обком ВКП(б) на имя тов. Алиева продолжают поступать телеграммы колхозников и колхозниц республики, сообщающих о своем участии в создании фронтового фонда колхозной помощи.

Хизриев Чугай, председатель колхоза им. XVIII парт-с'езда, Сергокалинского района, внес во фронтовой фонд колхозной помощи 300 килограммов зерна.

Ахмедов Багаутдин, секретарь парторганизации колхоза им. Молотова, Ахтынского района, внес 135 килограммов зерна и 100 килограммов картофеля.

Багиев Шахрутдин, парторг колхоза им. Молотова, Хасавюртовского района,—150 килограммов зерна.

Дибиров, председатель колхоза им. Карла Маркса, Ахвахского района,—10 пудов картофеля и 15 пудов зерна.

Кура-Магомедов, председатель колхоза им. Байдукова, Хунзахского района, — 150 килограммов зерна.

Ханатаев, секретарь парторганизации колхоза им. Кирова, Хасавюртовского района, внес 108 килограммов зерна.

Исаков, зав. школой сел. Минатугай, Хасавюртовского района, внес 105 килограммов зерна.

Партийно-производственная конференция на заводе им. М. Гаджиева

В прошлом году завод им. Магомеда Гаджиева неплохо справился с выполнением государственных заданий. Особенно хорошо завод работал в четвертом квартале.

В январе этого года план по валовой продукции был выполнен на 101,7, в феврале — на 130,9 проц. Как будто бы все в порядке. Но если разобраться, итоги работы завода далеко не утешительны. Завод не выполнил плана по ассортименту изделий, а главное — не выполнил фронтовые заказы.

Собравшись на партийно-производственную конференцию, партийные и непартийные большевики завода обсудили вопрос о том, как вывести завод из прорыва и обеспечить выполнение мартовского плана и программы второго квартала не только по валовой продукции, но и по ассортименту.

Завод имеет огромные неиспользованные резервы. Они, прежде всего, в неполной загрузке оборудования и людей. В отделе главного механика простои за два месяца составили 1.812 часов, в инструментальном цехе—870 часов. Очень велики простои и в других цехах завода. Об'ясняется это неудовлетворительной эксплоатацией оборудования, отсутствием ухода за ним. Станки во-время не смазываются, к ремонту их приступают только тогда, когда оборудование окончательно выйдет из строя.

Несмотря на то, что основная масса рабочих завода—молодежь, недавно пришедшая на производство, большинство рабочих перевыполняет нормы выработки. В январе среднее выполнение норм выработки по заводу составило 177,7 процента, в феврале — 174,4 процента. В прошлом месяце только 18 рабочих не выполнили нормы. На заводе 110 двухсотников. Рабочие Устименко, Пикин, Шишкин, Лепий, Шехабутдинова и многие другие дают по две-пять норм за смену.

Вместе с тем, нельзя сказать, что использованы все возможности повышения производительности труда. Организация труда—все еще наиболее слабое место в работе завода. Мастер тов. Решетков привел на конференции яркие факты, показывающие причины огромных потерь рабочего времени. Очень много времени теряется в начале смены. Большинство рабочих получает резцы неотточенными. На весь цех имеется только один точильный камень, и возле него всегда выстраивается большая очередь. Очень часто руководители цехов не заботятся о заделе на следующий день. Особенно много простаивают рабочие, занятые на заключительных операциях.

В последнее время пред'являются повышенные требования к качеству продукции, но на заводе, в результате расхлябанности и нарушений технологического процесса, растет брак. В цехе № 2 брак по вине рабочих достиг 18,6 процента. Брак по механической обработке чугуна в цехе № 5 составляет 11 процентов.

Выступивший на конференции секретарь Махачкалинского горкома ВКП(б) тов. Снегирев указал причины невыполнения программы и обратил внимание собравшихся на необходимость навести элементарный порядок на производстве, улучшить массово-воспитательную работу в цехах.

Конференция наметила практические мероприятия по улучшению работы завода. Поддерживая инициативу мастера тов. Дрепина, конференция призвала коллектив начать сбор инструмента, лично принадлежащего рабочим, особенно инструмента, в котором остро нуждается предприятие.

Конференция обсудила также вопрос о создании собственной продовольственной базы и наметила мероприятия по улучшению работы подсобного хозяйства завода.

БИБЛИОГРАФИЯ

Ценное пособие для агитаторов

На любом нашем предприятии, в колхозе и совхозе имеются агитаторы. Они выполняют большую и нужную работу. Результаты их деятельности были бы еще более велики, если бы качество агитации везде стояло на высоком уровне. Очень часто агитация на наших предприятиях и в колхозах страдает сухостью и формализмом, беседы агитаторов бывают скучными и неинтересными.

Дело в том, что многие товарищи, которые выполняют ответственнейшую работу агитатора, не всегда понимают поставленную перед ними задачу, не владеют приемами своей работы.

Как поднять уровень агитационной работы, как овладеть искусством агитации, что должен знать агитатор — всему этому учит книжка Ем. Ярославского «Советы агитаторам», выпущенная недавно Даггосиздатом.

Книжка состоит из пяти глав: 1) О значении доходчивой, правдивой, боевой агитации в истории советского народа, 2) Пример лучших агитаторов большевистской партии, 3) О стиле, форме и языке агитации, 4) Роль и задачи агитаторов Красной Армии и 5) Агитатор в тылу и в прифронтовой полосе.

— Я пытался в настоящей брошюре,— пишет тов. Ем. Ярославский, — используя личный опыт и опыт партии, дать советы агитаторам, которые помогли бы им лучше организовать свою работу, добиться наибольшего влияния на массы путем правдивого большевистского слова.

Что должен знать агитатор? Во-первых, он должен глубоко осознать, что задача, поставленная перед ним, почетная, благородная, и вместе с тем исключительно сложная и ответственная, что от качества его работы в значительной степени зависит успешное выполнение задач, которые стоят перед советским народом.

Агитатор должен прежде всего заботиться о содержании своей агитации. А это значит что «агитатор должен в каждый, данный момент выбирать факты, наиболее яркие и доходчивые до сознания слушателя, подкрепляющие его призыв, выдвинутый на сегодня лозунг». Агитатор должен свою агитацию «наполнить конкретным содержанием так, чтобы каждый, к кому ты обращаешься, знал, к чему обязывает этот лозунг сегодня, что он должен делать конкретно сегодня, завтра, чтобы с честью выполнить поставленную задачу, как он должен вести себя для этого».

Заботясь о содержании своей агитации, агитатор ни в коем случае не должен забывать и о ее форме. Форма агитации— это мастерство ярко выразить свои мысли и чувства, которое приобретается упорным трудом. Правильно построить доклад или беседу, составить хороший план, выработать свой стиль и внешние приемы речи — все это имеет первостепенное значение для поднятия качества агитации.

Не забывая о сказанном, мы однако должны всегда иметь в виду, что главная сила нашей агитации в ее ясности, идейной насыщенности, большевистской правдивости.

«Ясность пропаганды и агитации, — говорил Ленин на IX с'езде РКП(б), — есть основное условие. Если наши противники говорили и признавали, что мы сделали чудеса в развитии агитации и пропаганды, то это надо понимать не внешним образом, что у нас было много агитаторов и было истрачено много бумаги, а это надо понимать внутренним образом, что та правда, которая была в этой агитации, пробивалась в голову всех. И от этой правды отклониться нельзя».

И сегодня наши агитаторы должны говорить трудящимся всегда правду, какой бы суровой она ни была, для того, чтобы мобилизовать их внимание и силы на преодоление трудностей борьбы. Агитатор, который говорит только о победах и умалчивает о трудностях, не только не достигает цели своей агитацией, но и приносит вред, так как воспитывает благодушие и беспечность.

Тов. Ярославский требует от агитатора, чтобы он никогда не приукрашивал действительности, чтобы он вместе с тем умел видеть перспективы развития событий, а не только жил сегодняшним днем. «Нет хуже агитатора, — пишет Ем. Ярославский, — который живет только сводками Совинформбюро сегодняшнего дня. Хорошая сводка — он говорит бодрые речи; плохая сводка — «вешает нос на квинту».

Агитатор должен уметь разбираться в том, как развиваются события, он никогда не должен терять перспективу, и тогда даже при наших временных неудачах никогда не будет падать духом и не бросит в панику слушателей.

Наши агитаторы должны учиться искусству агитации у вождей нашей партии, которые являются непревзойденными агитаторами, — у Ленина, Сталина, Кирова, Орджоникидзе, Свердлова, Калинина, Молотова и других. Тов. Ярославский рекомендует агитаторам изучать речи наших вождей, «в особенности речи, связанные с текущим моментом, и с точки зрения их глубокого и идейного содержания, и с точки зрения их построения плана, их формы и стиля».

Книжка тов. Ем. Ярославского является ценным пособием для агитаторов. Мимо нее не должны пройти также партийные и советские работники, которым очень часто приходится выступать с докладами и речами на митингах и собраниях. Эта книжка поможет еще выше поднять качество боевой политической агитации.

А. ТУМАНОВ.

ЗА РУБЕЖОМ

Меморандум французского Национального комитета и речь генерала Жиро

ЛОНДОН, 15 марта. (ТАСС). Французский Национальный комитет опубликовал текст меморандума, адресованного им 23 февраля генералу Жиро.

Национальный комитет, говорится в меморандуме, решил приложить все силы к достижению об'единения. Он считает, что для этого необходимы следующие условия:

Так называемое «перемирие» с гитлеровской Германией, заключенное против воли Франции лжеправительством Виши, должно официально считаться во Французской Африке несуществующим. Во всех французских территориях, по мере их освобождения, должны быть восстановлены те свободы, которых добиваются об'единенные нации и которые лежат в основе государственного строя Франции. Должны быть немедленно освобождены из заключения все граждане, арестованные в нарушение этих свобод, и распущены такие организации, как легион бывших фронтовиков.

Все законодательные акты, навязанные Франции узурпаторской властью Виши, должны считаться анулированными. Республиканская законность, а также местные республиканские учреждения должны быть восстановлены. После освобождения страны должно быть избрано на основе всеобщего избирательного права народное представительное учреждение, которое выработает конституцию Франции и наметит ее правительство.

В меморандуме указывается на необходимость создания временной центральной власти и немедленного установления во Французской Африке широкого сотрудничества для совместного разрешения ряда военных, дипломатических и экономических проблем.

ЛОНДОН, 15 марта. (ТАСС). Вчера генерал Жиро выступил с речью по радио. Он заявил, что Франция не признает об'явленного немцами присоединения Эльзаса и Лотарингии к Германии.

Жиро торжественно заверил, что французский народ будет пользоваться священным правом избрать собственное временное правительство. Законодательство, установленное после 22 июня 1940 года и капитуляции Франции, не имеет законной силы.

Будут немедленно проведены меры, направленные к восстановлению французских традиций.

«Я, — заявил Жиро в заключение, — готов сотрудничать со всеми теми, кто приемлет фундаментальные принципы, изложенные мною, кто присоединится к торжественному обязательству, которое я даю французскому народу, кто принимает участие в борьбе с врагом».

ЛОНДОН, 15 марта. (ТАСС). Генерал де Голль, касаясь выступления по радио генерала Жиро, заявил:

«Мы отмечаем с удовлетворением, что заявление Жиро является во многих отношениях доказательством большого прогресса на пути к признанию доктрины Сражающейся Франции, которая была определена в июне 1940 года.

Национальный комитет сейчас надеется, что декларации генерала Жиро найдут свое выражение в действиях в Алжире, Касабланке, Дакаре. В любом случае мы готовы изучить на месте среди французов условия, пути и методы эффективного об'единения французских владений, что столь настоятельно необходимо в интересах Франции, ведущей войну».

ГИТЛЕРОВЦЫ ОХОТЯТСЯ ЗА ФРАНЦУЗСКИМИ РАБОЧИМИ

НЬЮ-ЙОРК, 16 марта. (ТАСС). По сведениям из Франции, полиция Виши и отряд немецких оккупационных войск арестовали на верфях в Лориане 200 квалифицированных рабочих-судостроителей. Этот арест был произведен в качестве репрессии за отказ рабочих верфи отправиться на работу в Германию. Все арестованные направлены в Вильгельмсхафен под конвоем. Во время отправки этой группы рабочих из Лориана на вокзале собралось более 15 тысяч рабочих, устроивших патриотическую антигерманскую демонстрацию. Собравшиеся пели «Марсельезу». Из толпы раздавались возгласы: «Да здравствует де Голль!», «Смерть Гитлеру!», «Долой Петэна и Лаваля!».

Немецкие войска окружили в одном из промышленных центров Южной Франции крупное предприятие, насчитывавшее прежде до 12 тысяч рабочих. Гитлеровцы отобрали на этом предприятии большое число рабочих для отправки в Германию.

Немецкие оккупационные войска производят в Лионе повальные обыски и облавы, разыскивая французскую молодежь, уклоняющуюся от принудительной отправки на работу в Германию.

Действия французских партизан в Верхней Савойе

ЖЕНЕВА, 16 марта. (ТАСС). Как сообщает швейцарская печать, отряды французских партизан, действующих в горах Верхней Савойи, непрерывно пополняются новыми группами французов, скрывающихся от мобилизации для отправки на работу в Германию.

Партизаны укрепились в горном районе в округе Тонон (у Женевского озера). Власти Виши об'явили город и округ Тонон на осадном положении и направили в Верхнюю Савойю крупные жандармские отряды. Из города Тонон доносилась артиллерийская канонада. Полагают, что стреляла зенитная артиллерия по самолетам, которые сбрасывали партизанам на парашютах продовольствие, оружие и боеприпасы.

—⊙—

РАЗРУШИТЕЛЬНЫЕ ПОСЛЕДСТВИЯ БОМБАРДИРОВКИ ЭССЕНА

ЛОНДОН, 16 марта. (ТАСС). Как передает агентство Рейтер, в результате проведенной в ночь на 13 марта бомбардировки Эссена, разрушены полностью целые районы города.

Английский министр авиации Синклер послал командующему бомбардировочной авиацией Англии маршалу авиации Гаррису поздравительную телеграмму, в которой говорится, что успешно выполненная операция против заводов Круппа привела к разрушению значительной части этого крупнейшего в Германии военного предприятия.

САНИТАРНЫЙ ДЕКАДНИК В МАХАЧ-КАЛА

НАВЕРСТАТЬ ПОТЕРЯННОЕ ВРЕМЯ

Неблагоприятная погода заставила 15 и 16 марта прервать работы по очистке дворов, улиц и площадей города. Но погода не мешала в эти дни наводить санитарный порядок в домах, коридорах, лестничных клетках домов. К сожалению, этим не занялись. Не взялись за наведение порядка также многие руководители торговых предприятий и столовых.

Двор дома, в котором помещается швейкомбинат — настоящий очаг заразы. Уборные переполнены, во дворе текут ручьи нечистот. 14 марта комбинат не работал. Можно было бы привести двор в порядок. Ничего, однако, не было сделано. Горпищекомбинат, помещающийся в том же доме, также ничего не сделал для очистки двора.

Серьезно отнеслись к декаднику заведующая санинспекцией порта врач т. Астерман и помощник начальника управления порта т. Свистунов. Территория порта очищена. Единственным грязным пятном является здесь участок, принадлежащий Дагрыбтресту. Работники этого участка, повидимому, уже так привыкли к грязи, что расстаться с ней считают лишним делом.

В связи с санитарным декадником город разбит на 26 участков. Прикрепленные к ним уполномоченные горисполкома, горкома ВКП(б) и врачи должны в ненастные дни, когда прерваны работы по очистке города, усилить подготовку к следующим дням декадника, в особенности ко второму общегородскому воскреснику, назначенному на 21 марта.

Необходимо наверстать потерянное время. В столице Дагестана должен быть наведен полный санитарный порядок.

З. НОВОСЕЛЬСКИЙ.

САНИТАРНЫЙ АКТИВ В ПОРТУ

Санитарное состояние махачкалинского порта, его жилых домов и общежитий в последнее время значительно улучшилось. В этом важном деле видную роль сыграл санитарный актив, созданный санэпидстанцией порта (зав. т. Астерман).

Санинспекция порта добилась избрания 54 общественных сануполномоченных и санинспекторов и позаботилась об их подготовке. Проведены 19 инструктивных совещаний и 24 лекции и беседы на специальные темы. Санинспекция порта оказывает своему активу повседневную практическую помощь в его работе.

Хорошая работа общественных санинспекторов и сануполномоченных отмечена в приказе управления и политотдела порта. 17 лучшим активистам об'явлена благодарность. Среди них — слесари Н. Риман и Б. Булгак, грузчики И. Ройзман и А. Кушнир, уборщицы Ф. Чувствинина, М. Ткачева и П. Шаповалова, домохозяйки Д. Одиничкина, К. Рябцева, Е. Головашева и др.

—⊙—

ЗА НАРУШЕНИЕ САНИТАРНЫХ ТРЕБОВАНИЙ

Управляющая домами жилуправления А. Ф. Токарева за грубое нарушение санитарных требований оштрафована милицией на 1.000 рублей.

Следующий номер газеты выйдет в пятницу, 19 марта.

Ответственный редактор
Д. ШИЛОВ.

ОБ'ЯВЛЕНИЯ

КИНОТЕАТР
„ТЕМП“ с 17 МАРТА
ДЕМОНСТРИРУЕТСЯ ЗВУКОВОЙ
АМЕРИКАНСКИЙ ФИЛЬМ
„ОЧАРОВАН ТОБОЙ“

Дагконтора госбанка
об'являет набор на
3-МЕСЯЧНЫЕ КУРСЫ КРЕДИТНЫХ ИНСПЕКТОРОВ.
За всеми справками обращаться в отдел кадров госбанка.

Дагестанский ветеринарно-зоотехнический техникум об'являет добор на все курсы техникума и новый весенний набор на 1-й курс ветеринарного и зоотехнического отделений.

Лица, окончившие 8-9-10-е классы принимаются на соответственно старшие курсы, оканчивающие и окончившие 7 классов — на 1-й курс.

Техникум готовит специалистов средней квалификации — помощников ветеринарных врачей и зоотехников.

Срок обучения в техникуме — 2 года теоретической и лабораторно-практической учебы в кабинетах техникума и 8 месяцев учебно-производственной практики в ветлечебницах, колхозах, в период которой студенты получают зарплату по ставкам своей специальности — 550-600 руб. в месяц.

Отличники учебы и инвалиды Отечественной войны получают государственную стипендию.

При техникуме имеются общежитие, прачечная и студенческая столовая, стоимость питания в которой не превышает 3-х рублей в сутки.

Прием в техникум проводится до 1 апреля. Начало занятий нового набора с 1 апреля.

Поступающие подают заявления на имя директора с приложением:

свидетельства об образовании,
свидетельства о рождении,
справки о состоянии здоровья.

Адрес техникума: г. Буйнакск, ул. Гоголя 52, Дагестанский ветеринарно-зоотехнический техникум.

ДИРЕКЦИЯ.

Телефоны: зам. ответ. редактора и отдел партийной жизни — 1-05, ответ. секретаря и промышленно-транспортный отдел — 8-04, общий — 3-22, отделов: военно-оборонного и сельскохозяйственного — 2-48, писем и рабселькоров — 9-80, выпускающего — 8-44, издательства — 1-87, отдела об'явлений и заказов — 2-11.

С—3341. Адрес редакции и издательства: Махач-Кала, Пушкинская, 6. Типография издательства «Дагестанская правда». Заказ № 222.

НАУЧНАЯ
БИБЛИОТЕКА
КРК. ГОС. УНИВЕРСИТЕТЕ

Пролетарии всех стран, соединяйтесь!

ДАГЕСТАНСКАЯ ПРАВДА

Орган Дагестанского Обкома, Махачкалинского ГК ВКП(б) и Верховного Совета ДАССР

№ 69 (6328).
ПЯТНИЦА
19
МАРТА
1943 г.

Цена 20 коп.

Наносить врагу сокрушительные удары!

Красная Армия вступила в решающий момент Отечественной войны против немецко-фашистских захватчиков. На всем громадном протяжении фронта, от Баренцова моря до побережья Азовского моря, ни днем, ни ночью не прекращаются ожесточенные сражения.

Красная Армия одна несет всю тяжесть войны с немецкими захватчиками. Советские войска не только устояли против гитлеровских армий, но и остановили натиск противника и в ноябре 1942 года сами перешли в наступление. Инициатива почти всюду перешла в руки Красной Армии.

Почти четыре месяца прошло со дня начала наступления Красной Армии. Несмотря на суровые условия зимы, растянутые коммуникации и связанные с этим известные трудности в снабжении наших войск боеприпасами и продовольствием, боевой порыв наших воинов попрежнему высок. Бойцы и командиры Красной Армии готовы к преодолению любых трудностей во имя победы над врагом. За время нашего наступления от гитлеровской нечисти освобождена территория нескольких автономных республик, краев и областей. Советский флаг вновь водружен над многими тысячами городов, сел и деревень.

Ломая яростное сопротивление врага, выдерживая колоссальное напряжение четырехмесячного наступления, воины Красной Армии каждый день возвращают стране отвоеванные с боями у врага километры советской земли.

В ходе войны Красная Армия стала грозой для врага, научилась бить его наверняка, с учетом слабых и сильных сторон гитлеровской армии. Миллионы наших бойцов стали мастерами своего оружия, а десятки тысяч командиров научились руководить войсками на поле боя, выросли в мастеров вождения войск. Происходящие сейчас сражения изобилуют примерами умелого решения тактических задач.

Активность, стремительность, величайшая выносливость — вот черты, характерные для наступающих частей Красной Армии. Советские воины знают, что врагу нельзя давать передышки, нельзя позволять собраться с силами, привести в порядок потрепанные полки, производить перегруппировку. Фактор времени, всегда имеющий огромное значение в боевых операциях, в наступлении играет поистине великую роль. Порой буквально минуты решают исход битвы. Врагу времени давать не должно ни при каких обстоятельствах.

Опыт боев показывает, что немцы не останавливаются ни перед какими жертвами для того, чтобы остановить продвижение советских войск. Фашисты цепляются за каждый мало-мальски пригодный рубеж, за каждую высотку, овраг, хуторок, поселок. Они часто предпринимают контратаки, бросая против наших частей танки, авиацию и мотопехоту. Особенно отчаянное сопротивление гитлеровцы оказывают у важных населенных пунктов, имеющих крупное тактическое значение, вблизи железнодорожных узлов и мест пересечения шоссейных коммуникаций.

Нашим наступающим частям приходится оперировать сейчас в районах, долгие месяцы пробывших под властью гитлеровских оккупантов. За это время немцы успели построить мощные современные укрепления, возвести солидные оборонительные рубежи, с долговременными огневыми точками, дзотами, разветвленными минными полями и проволочными заграждениями. Вооруженные мощной техникой, наши части взламывают оборону противника, обтекают и блокируют вражеские узлы сопротивления и продолжают свое движение на Запад.

В своем приказе от 23 февраля 1943 года Верховный Главнокомандующий вооруженными силами СССР товарищ Сталин подчеркивал, что хотя вражеским армиям нанесены мощные удары, но враг еще не побежден. Борьба с немецкими захватчиками только развертывается и разгорается. Глупо было бы полагать, что немцы отдадут без боя хотя бы километр захваченной ими советской земли. Немцы лихорадочно мобилизуют свои резервы, пополняют растрепанные и разбитые в предыдущих боях дивизии, сосредотачивают их на отдельных участках, пытаясь выправить создавшееся положение. Кое-где, создав большой численный перевес, противнику удалось потеснить наши части. После многодневных и ожесточенных боев наши войска по приказу командования эвакуировали город Харьков. В ходе ожесточенных боев за Харьков Красная Армия нанесла врагу огромные потери.

Немцы производят многочисленные атаки в районе среднего течения Северного Донца. Однако, вылазки противника отбиваются с большим для него уроном. В отдельных случаях немцы бросают в бой сразу до 70 танков. Воины Красной Армии не только отбивают эти атаки, но и сами контратакуют врага, улучшая свои позиции.

И где бы воин Красной Армии ни находился — в наступлении или в отражении контратак противника, — он должен всегда помнить приказ Родины: мужественно и стойко защищать каждую пядь родной земли! Каждая отбитая у фашистов деревня, каждый занятый с боем рубеж должны немедленно закрепляться твердо и основательно.

Нам предстоит суровая борьба против коварного, жестокого и пока еще сильного врага. Немцы оказывают яростное сопротивление, пытаются в отдельных местах добиться успеха, предпринимают новые авантюры. Наши войска, несмотря ни на что, ломают сопротивление врага, отвечают на удар еще более сокрушительным ударом.

Воодушевленные любовью к отчизне, ощущая могучую поддержку дружной семьи народов Советского Союза, воины Красной Армии с твердой верой в победу бесстрашно и умело сражаются с немецко-фашистскими захватчиками. Под мудрым водительством Верховного Главнокомандующего, Маршала Советского Союза товарища Сталина советские войска разгромят гитлеровских оккупантов!

(Из передовой «Правды» за 17 марта).

УНЦУКУЛЬ, ДАГЕСТАНСКОЙ АССР

Секретарю Унцукульского райпарткома тов. ДАНИЯЛОВУ

Передайте колхозникам и колхозницам Унцукульского района, собравшим 1.150 тысяч рублей на постройку танковой колонны, — мой братский привет и благодарность Красной Армии.

И. СТАЛИН.

УКАЗ ПРЕЗИДИУМА ВЕРХОВНОГО СОВЕТА СССР

О присвоении генерал-полковнику авиации Новикову А. А. военного звания Маршала авиации

Генерал-полковнику авиации Новикову Александру Александровичу присвоить военное звание Маршала авиации.

Председатель Президиума Верховного Совета СССР **М. КАЛИНИН.**
Секретарь Президиума Верховного Совета СССР **А. ГОРКИН.**

Москва, Кремль. 17 марта 1943 г.

От Советского Информбюро

Утреннее сообщение 17 марта

В течение ночи на 17 марта наши войска вели бои на прежних направлениях.

• • •

Войска Западного фронта продолжали наступление. Противник спешно возводит оборонительные рубежи и оказывает сильное сопротивление. Советские части, преодолевая укрепления немцев, заняли ряд населенных пунктов, в том числе районный центр **Всходы** и железнодорожную станцию **Игорьевская**. Захвачены трофеи, в числе которых несколько паровозов и 70 вагонов с различными грузами. На другом участке гитлеровцы предприняли две ожесточенных контратаки. Бойцы Н-ской части отбросили противника и уничтожили до 300 вражеских солдат и офицеров. Захвачены 8 танков, 10 орудий и 22 трактора.

• • •

В районе среднего течения Северного Донца наши части в ожесточенном бою уничтожили 9 немецких танков, 18 автомашин с пехотой и 4 самоходных пушки. Подразделение, где командиром тов. Сичевой, скрытно проникло в деревню, занятую противником. Гитлеровцы не ожидали нападения и находились в домах. Бойцы, разбившись на мелкие группы, ворвались в дома и уничтожили более 200 немецких солдат и офицеров. Жители деревни, вооружившись топорами, вилами и кольями, помогли советским бойцам очистить деревню от гитлеровцев.

• • •

Западнее Севска Н-ская часть в ожесточенном бою уничтожила 8 немецких танков и свыше роты пехоты противника. На другом участке немцы предприняли атаку и вклинились в расположение наших подразделений. Ударами с флангов советские бойцы окружили прорвавшихся гитлеровцев и после непродолжительного боя истребили их. Взяты трофеи.

• • •

Южнее озера Ильмень наши войска, преодолевая сопротивление противника, вышли на шоссейную дорогу, связывающую 2 крупных населенных пункта. Разрушено 86 вражеских дзотов и блиндажей, уничтожено 2 немецких танка, 7 орудий и 43 пулемета. Истреблено до батальона гитлеровцев. На другом участке наши части с боями продвинулись вперед и заняли несколько населенных пунктов.

• • •

Партизанский отряд, действующий в одном из районов Смоленской области, совершил налет на немецкий гарнизон. Ночью партизаны скрытно подошли к деревне, сняли немецких часовых и атаковали противника. Советские патриоты истребили 36 вражеских солдат. Взято в плен 5 немцев.

• • •

Пленный унтер-офицер 14 роты 250 немецкого пехотного полка Карл Баум рассказал: «Русские партизаны действуют очень смело. Они совершают дерзкие налеты на наши тылы. За последнее время стало опасно ездить по железной дороге. В районе Бобруйска наш поезд наскочил на мину. Паровоз и два вагона были разбиты. Недалеко от Брянска две недели тому назад произошла железнодорожная катастрофа, в результате которой погибло много солдат и офицеров. Мой земляк солдат 11 роты 350 полка мне сообщил, что среди убитых был и его командир роты обер-лейтенант Яндерс из города Вальденбурга. На участке железной дороги Унеча—Брянск партизанами пущено под откос много воинских эшелонов. Вдоль полотна валяется большое количество разбитых паровозов и вагонов.

• • •

Французские патриоты срывают принудительную отправку французских рабочих в Германию. В Лионе группа вооруженных французов разгромила немецкое бюро по вывозу рабочих и уничтожила все документы и списки. 10 молодых железнодорожников, подлежащих отправке в Германию, пришли в депо, вывели из строя несколько паровозов и скрылись. В районе Аннемаса из 425 человек, получивших предписание выехать в Германию, только 15 явились на сборный пункт. На ряде предприятий рабочие категорически отказались ехать на немецкие заводы и об'явили забастовки в знак протеста против принудительной отправки в Германию.

Вечернее сообщение 17 марта

В течение 17 марта наши войска вели бои на прежних направлениях.

• • •

16-го марта частями нашей авиации на различных участках фронта уничтожено или повреждено более 100 немецких автомашин с войсками и грузами, подавлен огонь 22 артиллерийских и минометных батарей, взорван склад противника с боеприпасами.

• • •

Войска Западного фронта, отбивая контратаки пехоты и танков противника, развивали наступление и заняли несколько десятков населенных пунктов. Части Н-ского соединения в боях за один крупный населенный пункт уничтожили до 500 немецких солдат и офицеров. Захвачено у противника 10 орудий, 60 пулеметов и 60 автомашин с разным военным имуществом. На другом участке наши части сломили сопротивление гитлеровцев на рубеже Днепра, переправились через реку и овладели рядом опорных пунктов.

• • •

В районе Чугуева наши войска, в результате ожесточенных боев, отбросили немцев и заняли выгодные позиции. Противник шесть раз переходил в контратаки, но не добился никакого успеха. Огнем нашей артиллерии подбито и сожжено 19 немецких танков, уничтожено 90 автомашин, 4 орудия и до 4 батальонов пехоты противника.

• • •

Западнее Севска Н-ская кавалерийская часть отражала атаки крупных сил немецкой пехоты и танков. Противник понес тяжелые потери, оставив на поле боя десятки разбитых и сожженных танков и автомашин. На другом участке наши разведывательные отряды истребили до 200 гитлеровцев и захватили трофеи.

• • •

Южнее озера Ильмень наши войска продолжали наступательные бои. Советские подразделения переправились через водный рубеж и заняли 10 сильно укрепленных населенных пунктов. Уничтожено до 600 немецких солдат и офицеров. Бойцы Н-ской части захватили 4 немецких танка, 5 орудий и склад боеприпасов.

Наши летчики в воздушных боях в течение дня сбили 24 немецких самолета.

• • •

Партизанский отряд, действующий в одном из районов Витебской области, пустил под откос 3 железнодорожных эшелона противника. В результате крушений разбиты 2 паровоза, 8 цистерн с горючим, 13 вагонов с боеприпасами и 2 воинских вагона. Движение поездов на этом участке железной дороги полностью прекращено.

• • •

Пленный командир 1-й роты 177 немецкого пехотного полка лейтенант Курт Пендель рассказал: «В прошлом году Гитлер поставил перед немецкой армией задачу захватить Волгу и Кавказ. Однако, русские сорвали планы немецкого командования. После поражения немецких войск под Сталинградом в германской военной машине образовался надлом. Призрак окруженной и уничтоженной армии Паулюса преследует немецких солдат и офицеров. Многим на каждом шагу теперь мерещится окружение».

• • •

Отступая под ударами Красной Армии, немцы разрушают и сжигают города и села, отбирают у населения последние остатки продовольствия, одежду и наиболее ценные вещи, а жителей насильно угоняют в Германию. В деревне Потапово, Смоленской области, гитлеровцы дочиста ограбили колхозников, а всех крестьян под конвоем увели в тыл. В деревне Песочная, той же области, немцы приказали всем жителям явиться к определенному часу на сборный пункт для отправки в Германию. Чтобы избежать фашистского плена, крестьяне попрятались в землянках. Гитлеровские звери облили бензином двери землянок и подожгли их. В огне погибло 130 жителей, в том числе много женщин и детей.

(Окончание см. на 2-й стр.).

ЗНАМЯ, ВРУЧЕННОЕ ДАГЕСТАНСКИМ НАРОДОМ, ПОБЕДОНОСНО ПРОНЕСЕМ НА ЗАПАД

Письмо бойцов, командиров и политработников Н-ского соединения трудящимся Дагестана

Секретарю Дагестанского Обкома ВКП(б) тов. Алиеву
Председателю Совнаркома Дагестанской АССР тов. Даниялову
Председателю Президиума Верховного Совета ДАССР тов. Тахтарову

Дорогие товарищи!

Шлем вам пламенный красноармейский привет!

С большим удовлетворением прочитали мы ваше письмо, ознакомили с ним всех бойцов, командиров и политработников соединения. Мы радуемся замечательным успехам дагестанского народа на трудовом фронте, и, чувствуя неразрывную кровную связь фронта и тыла, чувствуя, что тыл делает все, что необходимо для разгрома ненавистного врага, мы уверены в нашей победе.

Мы особенно удовлетворены тем, что трудящиеся Дагестана самоотверженно и с большим энтузиазмом трудились над укреплением боевых рубежей, создавали для зарвавшегося заклятого врага непреодолимые препятствия, о которые он поломал свои звериные клыки на Кавказе и покатился назад. Правительство СССР высоко оценило заслуги дагестанцев и лично ваши, тт. Алиев, Даниялов и Тахтаров, в этом деле и наградило вас орденами СССР.

Горячо поздравляем вас с высокой правительственной наградой и желаем вам и всем трудящимся Дагестана еще больших успехов в работе по оказанию помощи фронту.

Отправляя соединение на фронт и в своих письмах, трудящиеся Дагестана напоминали нам о нашем высоком долге и требовали беспощадно громить врага до полного его истребления.

Сейчас мы можем уже подвести некоторые итоги нашей боевой деятельности и отчитаться перед дагестанским народом, на территории которого наше соединение начало свое существование, и в ознаменование чего мы возбудили ходатайство перед Военным Советом армии присвоить нашему соединению почетное имя Дагестана.

Наша боевая жизнь началась в тяжелых условиях, когда немецко-фашистские захватчики прорвали наш фронт на юге и повели наступление. Противник имел большое превосходство в людях и технике. Мы принуждены были отступать. Но, отступая, мы наносили врагу большой урон, и знали, что будет конец нашему отступлению, что враг рано или поздно будет остановлен, а затем отброшен и разгромлен. С этой твердой верой мы жили и боролись до тех памятных дней, когда началось большое наступление на врага. С величайшим под'емом бойцы, командиры и политработники нашего соединения ринулись в бой. Жгучая ненависть к врагу и безграничная любовь к своей Родине воодушевляли нас на боевые подвиги, к неудержимому стремительному движению вперед.

Наше соединение прошло более шестисот километров, освободив от немецких оккупантов более 80 населенных пунктов. Только за два месяца наступления соединение истребило до 5.000 солдат и офицеров противника, уничтожило 34 танка, 64 автомашины, 34 пушки, 16 минометов, 113 пулеметов и другой вражеской техники. А всего нашим соединением уничтожено до 15.000 гитлеровцев, самолетов—2, танков—181, танкеток—11, бронемашин—14, автомашин—194, мотоциклов—50, орудий—63, ручных и станковых пулеметов—228, минометов—91 и минометных батарей—21, повозок—660, дзотов—15, автомашин с пехотой—47, много другого вооружения и имущества, а также захвачены большие трофеи.

Военный Совет нашей армии высоко оценил боевую деятельность соединения и представил его к ордену Красного Знамени. Также представлены к орденам все части соединения. В своих рядах уже сейчас мы насчитываем сотни человек, награжденных правительственными наградами. В их числе посмертно награжден орденом Ленина такой замечательный сын дагестанского народа, как лейтенант Баймурзаев.

Дагестанский народ должен знать своих героев. Мы считаем необходимым поэтому рассказать вам о легендарном бесстрашном подвиге этого чудо-богатыря. 24 августа лейтенант Баймурзаев с небольшой группой младших командиров и красноармейцев оборонял одно село. Против него противник повел наступление со всех сторон. Горстка храбрецов оказалась в кольце, но не дрогнула, а завязала бой. Два с половиной часа продолжался этот неравный бой. Лейтенант Баймурзаев со своей группой израсходовал все боеприпасы и ручные гранаты, наконец, в группе не осталось ни одного воина, способного к сопротивлению. Только тогда враги смогли занять территорию, обороняемую Баймурзаевым и его славными бойцами. Взбешенные враги добили раненых, собрали трупы в одно место и прострелили им головы. Даже мертвые они были страшны трусливым и подлым фашистским извергам.

Это не единичный случай проявления стойкости бойцов и командиров нашего соединения. На этом примере лучше всего видны боевые качества личного состава нашего соединения, среди которого, как вы знаете, много коренных дагестанцев.

Дагестанский народ может с полным правом гордиться своим сыном Баймурзаевым и другими дагестанцами, которые дерутся с таким же упорством и мужеством, выполняя наказ своего народа, своей партии, приказ великого Сталина.

С тем же чувством любви к Родине и ненависти к врагу мы пойдем и дальше по нашему боевому пути, будем так же беспощадны к врагу и знамя, врученное нам дагестанским народом, победоносно пронесем на Запад.

Да здравствует наша советская Родина!

Да здравствует свободный советский народ!

Да здравствует наш родной Сталин!

От имени бойцов, командиров и политработников Н-ского соединения:

КАЛИНИН,
ИГОЛКИН,
ПАНИЧКИН.

Создадим мощный фронтовой фонд колхозной помощи

ПОЛТОННЫ ЗЕРНА ВНЕС ЛАКСКИЙ КОЛХОЗНИК АБАЧАРАЕВ

Обком ВКП(б)—тов. Алиеву

Воодушевленные приказом Верховного Главнокомандующего, Маршала Советского Союза товарища Сталина, трудящиеся Лакского района проявили патриотический почин в создании фронтового фонда колхозной помощи. За несколько дней колхозники и колхозницы района из личных запасов внесли в этот фонд 18.497 килограммов зерна и 2.062 килограмма картофеля.

Кроме того, в районе был об'явлен декадник создания фонда помощи семьям фронтовиков. Сознавая свой долг перед братьями-воинами героической Красной Армии, трудящиеся района из своих сбережений и личных запасов внесли в этот фонд 128.565 рублей деньгами, 5.573 килограмма сельскохозяйственных продуктов и 350 предметов одежды, обуви, белья. Поступление средств и продовольствия продолжается.

Создание фронтового фонда колхозной помощи и фонда помощи семьям фронтовиков проходит в районе, как яркая демонстрация любви и преданности трудящихся Родине, Красной Армии, товарищу Сталину.

Лакцы заверяют вас, что во имя ускорения нашей победы над врагом они готовы итти на любые жертвы, не жалея самой жизни.

Секретарь Лакского райкома ВКП(б) ЦАХАЕВ.

КУМУХ. СЕКРЕТАРЮ ЛАКСКОГО РАЙКОМА ВКП(б) тов. ЦАХАЕВУ ОМАРУ

Обком партии выражает благодарность колхозникам, колхозницам и интеллигенции Лакского района за их активное участие в создании фронтового фонда колхозной помощи и фонда помощи семьям фронтовиков.

Обком партии уверен, что трудящиеся Лакского района, проявившие инициативу и высокий патриотизм в сборе средств на строительство танковой колонны «Шамиль», эскадрильи боевых самолетов, в сборе сельхозпродуктов во фронтовой фонд колхозной помощи и в фонд помощи семьям фронтовиков, обеспечат образцовое проведение весенних сельскохозяйственных работ и выполнение плана развития животноводства и еще больше приумножат сбор сельхозпродуктов в фонд помощи семьям фронтовиков.

Секретарь Дагестанского Обкома ВКП(б)
А. АЛИЕВ.

ЛЕВАШИ. ПРЕДСЕДАТЕЛЮ КОЛХОЗА им. ЧКАЛОВА тов. ОМАРОВУ ГАДЖИ

Обком партии выражает благодарность вам, тов. Омаров, за ваше активное участие в создании фронтового фонда колхозной помощи.

Секретарь Дагестанского Обкома ВКП(б)
А. АЛИЕВ.

УСУХЧАЙ. СЕКРЕТАРЮ ПЕРВИЧНОЙ ПАРТОРГАНИЗАЦИИ КОЛХОЗА им. ВОРОШИЛОВА тов. АЛИТАПАХАНОВУ

Обком партии выражает благодарность вам, тов. Алитапаханов, за ваше активное участие в создании фронтового фонда колхозной помощи.

Секретарь Дагестанского Обкома ВКП(б)
А. АЛИЕВ.

Взносы советских патриотов

Непрерывно возрастает число вкладчиков во фронтовой фонд колхозной помощи. Нет дня, чтобы в Дагестанский Обком ВКП(б) на имя тов. Алиева не поступили телеграммы колхозников и колхозниц республики о новых взносах во фронтовой фонд.

Самый большой вклад в республике сделал колхозник селения Шара, Лакского района, тов. Абачараев. Он из своих личных запасов внес 500 килограммов пшеницы.

Бывший красный партизан, колхозник сел. Ахты тов. **Мисриев** Абдулгафар внес 200 килограммов зерна.

Председатель колхоза им. Чкалова, Левашинского района, тов. **Омаров** Гаджи сдал из своих личных запасов 234 килограмма картофеля.

Секретарь первичной парторганизации колхоза им. Ворошилова, Докузпаринского района, Алитапаханов Аликбер внес 275 килограммов пшеницы и 50 килограммов ячменя.

КУМУХ. КОЛХОЗНИКУ АУЛА ШАРА тов. АБАЧАРАЕВУ

Обком партии выражает благодарность вам, тов. Абачараев, за ваше активное участие в создании фронтового фонда колхозной помощи.

Секретарь Дагестанского Обкома ВКП(б)
А. АЛИЕВ.

Обком ВКП(б)—тов. Алиеву
Совнарком ДАССР—тов. Рихиреву
Редакции „Дагестанской правды“

Колхозники и колхозницы Унцукульского района, воодушевленные успешным наступлением Красной Армии и историческим приказом товарища Сталина, еще более усиливают свою помощь фронту.

В январе и феврале вдвое перевыполнен план мобилизации средств, причем годовой план военного налога выполнен на 97 процентов.

План засыпки семенных и страховых фондов выполнен на 110 процентов, все семена очищены.

План вывозки навоза на поля выполнен на 120 процентов.

Колхозные бригады обеспечены отремонтированным сельхозинвентарем на 120 процентов.

Колхозы района выполнили план мясопоставок первого квартала, а также поставок мяса в фонд РККА на 108 процентов.

Во фронтовой фонд колхозной помощи колхозники района собрали 2.500 килограммов зерна и 3.000 килограммов картофеля. Для рабочих оборонной промышленности собрано 1.000 килограммов яблок, 1.000 килограммов хурмы.

В фонд помощи семьям фронтовиков поступило деньгами и фруктами на 103 тысячи рублей, зерна 800 килограммов и других продуктов 200 килограммов.

Сбор во фронтовой фонд колхозной помощи и фонд помощи семьям фронтовиков продолжается.

Район приступает к весенним полевым работам. В садах уже полным ходом идет подготовка к весне. Все свои работы колхозы районов проводят на основе широкого социалистического соревнования.

Секретарь Унцукульского райкома ВКП(б)
ДАНИЯЛОВ.
Зам. председателя Унцукульского райисполкома
МАЛАМАГОМЕДОВ.

Секретарю Унцукульского райкома ВКП(б) тов. ДАНИЯЛОВУ
Заместителю председателя исполкома райсовета депутатов трудящихся тов. МАЛАМАГОМЕДОВУ

Обком ВКП(б) и Совнарком ДАССР горячо приветствуют колхозников и колхозниц Унцукульского района с успешным выполнением плана мобилизации средств, засыпки семенных фондов, перевыполнением плана вывоза навоза, окончанием ремонта сельхозинвентаря, а также выражают благодарность за сбор сельхозпродуктов во фронтовой фонд колхозной помощи, рабочим оборонной промышленности и семьям фронтовиков.

Обком ВКП(б) и СНК ДАССР призывают колхозников и колхозниц Унцукульского района по-боевому мобилизоваться на выполнение исторического приказа товарища Сталина от 23 февраля 1943 года и добиться успешного выполнения планов развития животноводства и сельскохозяйственных работ.

Секретарь Дагестанского Обкома ВКП(б)
А. АЛИЕВ.
Зам. председателя Совнаркома ДАССР
РИХИРЕВ.

АХТЫ. тов. МИСРИЕВУ АБДУЛГАФАРУ

Обком ВКП(б) выражает благодарность вам, тов. Мисриев, за ваше активное участие в создании фронтового фонда колхозной помощи.

Секретарь Дагестанского Обкома ВКП(б)
А. АЛИЕВ.

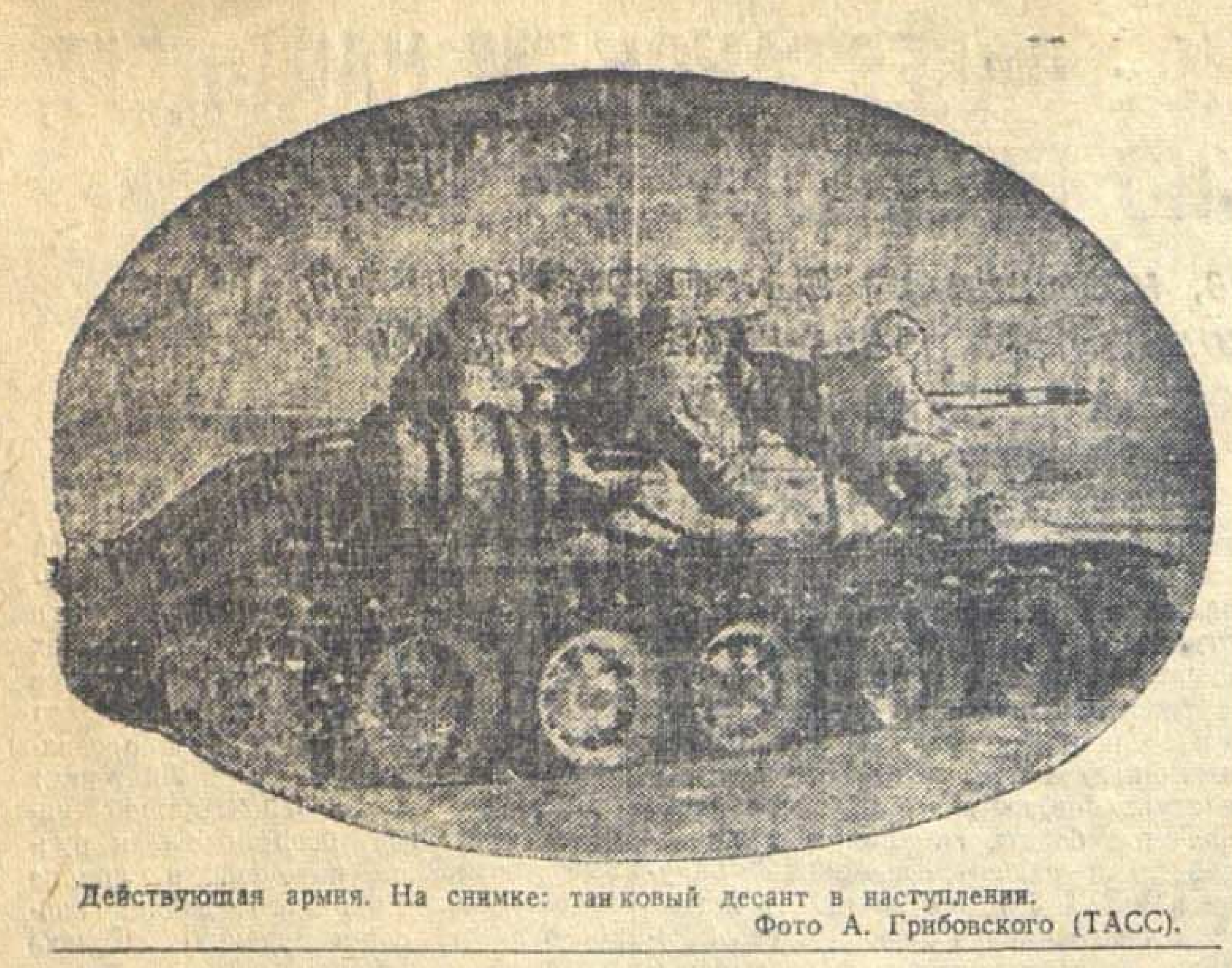

Действующая армия. На снимке: танковый десант в наступлении.
Фото А. Грибовского (ТАСС).

От Советского Информбюро

Утреннее сообщение 18 марта

В течение ночи на 18 марта наши войска вели бои на прежних направлениях.

* * *

На Западном фронте наши войска продолжали наступление и заняли ряд населенных пунктов. Южнее станции Игорьевская части Н-ского соединения в бою за деревню Дроновка уничтожили до 300 гитлеровцев. Захвачены у противника 3 орудия, 8 минометов, 34 пулемета и 28 тысяч патронов. На соседнем участке наши подразделения в результате упорного боя овладели сильно укрепленным опорным пунктом немцев. Истреблено более роты гитлеровцев и взяты трофеи, в числе которых 4 немецких танка и склад боеприпасов.

* * *

Южнее гор. Белого наши войска продолжали успешное наступление и заняли 32 населенных пункта. При взятии одного населенного пункта бойцы Н-ской части захватили 10 немецких орудий и минометов, 28 пулеметов, 2 радиостанции и несколько десятков подвод с боеприпасами. На другом участке разгромлен батальон пехоты противника. Под ударами наших подразделений немцы в беспорядке отступили, оставив на поле боя свыше 400 убитых и раненых солдат и офицеров.

* * *

В районе Чугуева продолжались ожесточенные бои. Части Н-ского соединения отбили ожесточенные атаки противника и, перейдя в контратаку, выбили немцев из важного населенного пункта. Уничтожено до 600 немецких солдат и офицеров. Захвачены трофеи и пленные. На другом участке наши подразделения уничтожили прорвавшиеся в глубь нашей обороны 7 вражеских танков и до 100 немецких автоматчиков.

* * *

Западнее Севска немцы неоднократно штурмовали наши позиции, но каждый раз несли большие потери и откатывались назад. Уничтожено 11 танков и не менее 2 рот пехоты противника.

* * *

Партизаны отряда, действующего в одном из районов Львовской области, в феврале месяце пустили под откос немецкий воинский эшелон. Во время крушения убито и ранено до 100 вражеских солдат и офицеров. Другие партизанские отряды Львовской области организовали крушение двух эшелонов противника с горючим и трех эшелонов с боеприпасами.

* * *

Пленный солдат штабной роты 585 немецкого пехотного полка Феликс Высоцкий рассказал: «В декабре прошлого года нашу дивизию перебросили из Франции в Россию. У солдат было подавленное состояние. Офицеры всеми мерами старались поднять дух своих подразделений. Они говорили, что, где наша дивизия пройдет, никто не устоит, ничто не уцелеет, там даже трава не будет расти. Результаты такой самоуверенности были очень плачевны. За две недели наш полк потерял 60 процентов личного состава. Мы отступали, бросая вооружение и военное имущество. Свою злобу солдаты и офицеры вымещали на населении. Офицеры приказывали жечь дома и угонять мирных жителей. В нашей роте особенно издевались над населением ефрейтор Милх, солдаты Курцман и Лютц».

* * *

Немецко-фашистские мерзавцы, изгнанные из Ростовской области, всюду оставили следы кровавых преступлений. В поселке Зерноград и станице Мечетинская немцы вырезали многие семьи колхозников и служащих. В Зернограде гитлеровцы убили председателя поселкового совета С. Бабенко. Бандиты обещали ему сохранить жизнь, если он подпишет антисоветское заявление. Советский патриот с возмущением отверг это гнусное предложение. В Мечетинской немцы расстреляли председателя колхоза «Красный партизан» Ивана Миненко, служащего Михаила Скрипко, кассира Федора Борисова и его сына, колхозницу Антонину Диденко и ее грудного ребенка и других жителей станицы.

Вечернее сообщение 18 марта

В течение 18 марта наши войска вели бои на прежних направлениях.

В Баренцовом море нашими кораблями потоплен транспорт противника водоизмещением в 6 тысяч тонн.

* * *

17 марта частями нашей авиации на различных участках фронта уничтожено или повреждено не менее 50 немецких автомашин с войсками и грузами, подавлен огонь 10 батарей полевой и зенитной артиллерии, взорвано 2 склада боеприпасов, разбит железнодорожный эшелон противника.

* * *

На Западном фронте наши войска вели наступательные бои, заняли ряд населенных пунктов, в том числе районный центр и железнодорожную станцию Издешково. Противник оказывает упорное огневое сопротивление и на отдельных участках переходит в контратаки. Южнее Игорьевская немецкая пехотная дивизия, при поддержке 15-20 танков, нескольких артиллерийских и минометных батарей, пыталась задержать наступление советских войск. В результате ожесточенных боев наши части сломили сопротивление гитлеровцев. Противник понес большие потери в людях и технике.

* * *

Южнее гор. Белого наши войска развивали наступление и заняли несколько населенных пунктов. Советские танкисты и мотопехота обошли опорный пункт противника и после короткого боя уничтожили немецкий гарнизон, отказавшийся сложить оружие. Взяты трофеи, в числе которых два танка, 6 противотанковых орудий, 9 минометов и склад с боеприпасами. На другом участке наши разведчики, действующие в тылу противника, разгромили автоколонну гитлеровцев. Уничтожено более 20 немецких автомашин с боеприпасами и 2 самоходных орудия.

* * *

В районе Чугуева наши войска вели ожесточенные бои с танками и мотопехотой противника. Немцы, не считаясь с потерями, непрерывно контратакуют наши части, пытаясь вернуть утерянные ими позиции. Все атаки гитлеровцев отбиты с тяжелыми для них потерями. На другом участке наши подразделения подбили 6 немецких танков и истребили роту автоматчиков противника.

* * *

Партизанский отряд имени 25-летия Советской Украины, действующий в Житомирской области, в начале марта месяца атаковал немецкий карательный отряд. Гитлеровцы отступили, оставив на поле боя до 60 трупов. Другой отряд житомирских партизан взорвал железнодорожный мост в то время, когда к нему подходил железнодорожный эшелон противника. В результате взрыва пущены под откос паровоз и 8 вагонов с боеприпасами.

* * *

Советский пароход под командованием капитана тов. Хирхасова был атакован в Баренцовом море 4 вражескими бомбардировщиками. Самолеты с небольшой высоты сбросили 12 бомб и обстреляли пароход из пулеметов. Благодаря умелому маневрированию, ни одна из этих бомб не попала в цель. Команда парохода самоотверженно отражала атаки противника и сбила один немецкий самолет. Другой самолет противника был поврежден. Пароход благополучно прибыл в советский порт и доставил ценный груз к месту назначения.

Рассказ перебежчика о зверствах немцев в станице Крымской

ДЕЙСТВУЮЩАЯ АРМИЯ, 17 марта **(Спец. корр. ТАСС).** Перебежчик из отдельного батальона связи, приданного 5-му немецкому армейскому корпусу, рассказал о злодеяниях фашистских оккупантов в станице Крымской.

— В январе 1943 года на базарной площади станицы были повешены 16 мирных жителей. Я видел их трупы. До казни они были зверски избиты и окровавлены. Трупы казненных висели трое суток. Мне известен случай, когда в августе прошлого года в хуторе Маевском, Троицкого района, солдаты выгнали из домов на улицу всех мужчин, а сами по очереди насиловали оставшихся в квартирах женщин. Одного мужчину, который оказал фашистам сопротивление, румыны тут же убили.

Я наблюдал, как в Крымской производилось массовое из'ятие у населения скота и птицы. 17 февраля на базарную площадь согнали большое количество коров и коз, в принудительном порядке взятых у местных жителей. Неожиданно налетели 10 советских штурмовиков и 8 бомбардировщиков и начали обстреливать и бомбить железнодорожный вокзал и колонны отступавших немецких войск. Скот разбежался по улицам. Немецкие солдаты бегали за ним, пристреливали коров из автоматов, тут же на месте отрезали от туш куски мяса и, захватив их, бежали к повозкам и машинам.

СОХРАНИТЬ ВЕСЬ МОЛОДНЯК— НАКАЗ ФРОНТА И РОДИНЫ

РАЗВЕРТЫВАЕТСЯ СОРЕВНОВАНИЕ ЧАБАНОВ

В нынешнем году овцы колхозов Акушинского района впервые зимуют на кочевьях Азербайджана. Нужно отдать должное колхозам и руководителям района: они поработали немало для успешного проведения зимовки и окота на новых местах. Несмотря на поздний отвод пастбищных участков, акушинцы сумели построить больше 25 тысяч квадратных метров открытых базов, до 20 закрытых базов и до 30 тепляков. Для подкорма баранты в непогоду акушинцы закупили до тысячи центнеров сена.

На зимние кочевья в Азербайджан откочевало около 27 тысяч овец и коз акушинских колхозов. Отход в нынешнем году значительно сократился. За время с 1 января по 1 марта в бригаде тов. Гасанова Раджаба из колхоза им. Ленина на 270 маток отход составил 12 голов. Еще лучшие показатели имеет бригада Булатова Исы в колхозе им. Чкалова. Булатов вместе со своими чабанами сумел сохранить из 280 голов 272. Только пять голов из общего стада в 285 овец и коз пало в бригаде колхоза им. Молотова, где бригадиром Магомедов Аширлав.

На кутанах сейчас начался окот. Колхозные руководители, заведующие фермами, чабаны прилагают все усилия, чтобы полностью сохранить молодняк. В колхозах «Красное знамя», им. Жданова, им. Свердлова и других уже окотились сотни маток, а случаи отхода и абортирования исчисляются единицами.

Между колхозами, бригадами, чабанами развертывается социалистическое соревнование за выполнение обязательств, взятых республиканским совещанием сельского партийного, советского и колхозного актива.

ВАЖНЕЙШЕЕ ДЕЛО ПРЕДОСТАВЛЕНО САМОТЕКУ

До 30 тысяч голов баранты докузпаринских и ахтынских колхозов зимуют на кочевьях Казимагомедовского района в Азербайджане. На кутанах горячая пора — начался окот. К началу марта уже окотилось свыше 10 тысяч маток, приплод превысил 11 тысяч голов молодняка.

В экономике Докузпаринского и Ахтынского районов овцеводство занимает ведущее место. Отсюда понятно, какое значение обязаны придавать окоту руководители этих районов. Быть постоянно в курсе дел на кутанах, во-время выявлять и устранять недостатки, быстро оказывать необходимую помощь чабанам — прямой долг руководителей этих районов и колхозов.

Так должно быть, но этого нет. Нам неизвестно, какими неотложными делами заняты руководители Ахтынского и Докузпаринского районов, но на кутанах в Азербайджане они не бывают. Заведующий райземотделом Докузпаринского района т. Рагимханов два месяца назад, перед самым началом окота, выехал домой и больше на кутанах не показывался. Представителя райисполкома за все время зимовки на кутанах не было ни разу. От райкома партии приехал как-то представитель, но больше трех дней на кутанах не пробыл.

Не больше внимания уделяют своим азербайджанским кочевьям и руководители Ахтынского района. В самый разгар окота на кутанах нет не только руководителей райкома партии и райисполкома, но и уполномоченных. Даже районный зоотехник и ветврач не считают нужным бывать на зимних кутанах.

Правда, в Азербайджане все время находится заместитель заведующего Ахтынским райземотделом тов. Керимов. Но какой толк от его пребывания! Керимов все время находится только в районном центре. Керимов провалил и работу по государственному страхованию. Проверкой актов об отходе скота на кутанах он себя не затрудняет, хотя и считается уполномоченным Госстраха.

Между тем пребывание районных работников на кутанах сейчас крайне необходимо, так как недостатков здесь немало, и если не принять меры, то к началу перегона скота колхозы не досчитают не одну сотню голов молодняка.

На кутанах ряда колхозов безобразно расходуют корма. В колхозе им. Тельмана скирды сена не переданы по акту бригадирам. Овцы беспрепятственно подходят к стогам и больше затаптывают сено, чем поедают. Точно такая же картина наблюдается и на кутанах колхоза им. Ленина, Докузпаринского района.

Плохо содержатся животноводческие помещения на кутанах ахтынского колхоза «Красный Дагестан». Кругом непролазная грязь. Зоотехник кочевого комитета оштрафовал заведующего овцефермой колхоза Кадырова, но и после этого положение не улучшилось.

Неудивительно после всего этого, что на кутанах колхозов уже имеются десятки случаев падежа молодняка и абортирования маток.

М. АБДУЛЛАЕВ.
Уполномоченный Наркомзема ДАССР по азербайджанским кочевьям.

В ФОНД ПОМОЩИ СЕМЬЯМ ФРОНТОВИКОВ

Горячим сочувствием встретили трудящиеся нашей республики призыв лакцев о создании фонда помощи семьям бойцов и командиров Красной Армии. Колхозники, рабочие и служащие активно участвуют в создании этого фонда, усиливают заботу и внимание семьям доблестных защитников Родины.

За короткое время колхозники **Буйнакского района** внесли для семей фронтовиков 157.540 рублей, 1.720 килограммов пшеницы и кукурузы, тонну картофеля, 99 пар обуви, 67 овчин, 24 кожи, 11 пар белья. Председатель колхоза с. Аркас тов. **Мусаев** Магомед из своих личных сбережений внес 5.500 рублей и 150 килограммов кукурузы. Председатель Кадарского сельисполкома тов. **Султанова** Бала внесла 1.000 рублей, председатель колхоза с. Чанкурбе тов. **Манатов** Айдемир — 5 тысяч рублей и два центнера пшеницы.

Колхозы и колхозные кассы взаимопомощи **Казбековского района** выделили для семей фронтовиков свыше пяти тонн пшеницы, две тонны кукурузы, 260 килограммов ячменя, 72 килограмма мяса, 71 килограмм брынзы и 8 центнеров фруктов. Кроме того, отпущено 7 тонн сена для домашнего скота и 2.753 кубометра дров.

В **Кулинском районе** для семей фронтовиков собрано 3 тонны зерна, 1.800 килограммов картофеля, 175 килограммов шерсти и 58 овчин. От колхозников поступило 37.790 рублей, 18 пар сапог и чарыков, 15 пар белья, 35 свитеров, шубы и шапки.

Колхозы **Левашинского района** выделили в фонд помощи семьям бойцов и командиров 10 тонн зерна, 1.320 килограммов картофеля, овощей и фруктов. Дровами обеспечено 1.340 семей.

Поступление продовольствия, денег, одежды и обуви в фонд помощи семьям фронтовиков повсеместно продолжается.

* * *

Участники совещания партийного, советского и колхозного актива Бабаюртовского района внесли в фонд помощи семьям фронтовиков 37 тысяч рублей, 170 килограммов картофеля, 70 килограммов кукурузы, 4-х свиней и 5 овец. Колхозник артели им. Ленина тов. **Забитов** Махмуд внес 500 рублей, пуд кукурузы и одну овцу. **(Б. Мустафаев).**

* * *

21 тысячу рублей, 510 килограммов зерна, 200 килограммов картофеля, 8 килограммов шерсти, 26 овчин внесли в фонд помощи семьям фронтовиков **участники совещания партийного, советского и колхозного актива Кайтагского района. (Ш. Ахмедов).**

По Дагестану

✖ Выставка, посвященная народным мстителям—советским партизанам, открылась в библиотеке Хасавюртовского парткабинета. Здесь собран интересный материал о партизанском движении на временно захваченной фашистами советской территории. Выставлено также много документов о борьбе партизан с оккупантами в Югославии, Норвегии, Франции. **(А. Шеметов).**

✖ Пионеры и школьники Табасаранского района собрали на строительство поезда-прачечной для фронтовиков 14 тысяч рублей. Ученики Ерсинской школы внесли 11.226 рублей.

Дошкольники Махачкалинского детсада № 6 собрали на поезд-прачечную «Пионер Дагестана» 321 рубль.

ЗА РУБЕЖОМ

Осадное положение в Верхней Савойе

ЖЕНЕВА, 17 марта. (ТАСС). По сведениям из Франции, власти Виши об'явили в Верхней Савойе осадное положение «в связи с действиями повстанцев в горах».

ЛОНДОН, 17 марта. (ТАСС). По сообщениям печати, французские партизаны, действующие в горах Верхней Савойи близ города Тонон, сбили 3 немецких самолета, посланных для бомбардировки позиции партизан. Во главе партизанских отрядов стоят французские офицеры, которыми руководит бывший командир французских альпийских стрелков генерал Картье.

Английская печать оживленно комментирует положение в Верхней Савойе. «Атмосфера во Франции накаляется, — пишет газета «Таймс». Газета «Дейли телеграф энд Морнинг пост» заявляет, что во Франции «существуют многочисленные подпольные организации, члены которых скрываются до того момента, когда пробьет час всеобщего восстания. От союзников зависит, чтобы этот час пробил как можно скорее».

ЛОНДОН, 17 марта. (ТАСС). Английская газета «Дейли телеграф энд Морнинг пост» пишет, что основное ядро партизан, находящихся в горах Верхней Савойи, состоит из двух тысяч демобилизованных французских солдат и офицеров. К ним следует прибавить все увеличивающееся число французской молодежи, которая уходит в горы, стремясь избежать отправки на работу в Германию.

Моторизованная полиция Виши, которая была направлена для подавления сопротивления партизан, заменена сейчас немецкими и итальянскими отрядами.

Французские патриоты в Верхней Савойе отвергли ультиматум командования немецких войск и полиции Виши, в котором всем бежавшим в горы предлагалось немедленно прекратить сопротивление и явиться в распоряжение властей.

◆

Всеобщая забастовка в Тулоне

ЛОНДОН, 16 марта. (ТАСС). Как передает агентство Рейтер, алжирское радио сообщило, что в Тулоне об'явлена всеобщая забастовка в знак протеста против ареста немецкими оккупантами группы рабочих.

Охота за рабочими во Франции

ЛОНДОН, 17 марта. (ТАСС). Агентство Рейтер сообщает, что отряды гестаповцев проводят во всех городах Франции массовые облавы, охотясь за молодыми французами, уклоняющимися от мобилизации для отбывания трудовой повинности в Германии. 7.000 молодых французов, укрывшихся в Альпийских горах, получили ультиматум с требованием прекратить сопротивление и сдаться властям. В связи с тем, что французы не приняли этого ультиматума, немцы открыли по ним огонь.

В Лионе и его окрестностях совершено 500 облав. Много французов, схваченных гестаповцами, отправлено в Германию в закрытых вагонах под конвоем.

Гитлеровский уполномоченный по вербовке рабочей силы Заукель пред'явил Лавалю ультиматум в 3 дня отправить в Германию миллион французских рабочих. Радио Виши передало новый приказ Лаваля о мобилизации всех французских квалифицированных рабочих в возрасте от 18 до 30 лет.

ОТКЛИКИ НА ВЫСТУПЛЕНИЕ ФРАНЦУЗСКОГО НАЦИОНАЛЬНОГО КОМИТЕТА И ГЕНЕРАЛА ЖИРО

Заявления Хэлла и Черчилля

ВАШИНГТОН, 17 марта. (ТАСС). В связи с опубликованием известного заявления генерала Жиро, в котором он высказал желание сотрудничать со всеми теми, кто из'являет готовность бороться с врагом за освобождение Франции, государственный секретарь США Хэлл заявил сегодня на пресс-конференции, что «генерал Жиро в настоящее время оправдал надежды американского правительства на то, что его избрание главнокомандующим французскими войсками, сражающимися в Северной Африке, сделает возможным об'единение всех групп французов под его военным руководством».

ЛОНДОН, 17 марта. (ТАСС). Как сообщает агентство Рейтер, Черчилль заявил сегодня в парламенте, что английское правительство горячо приветствует речь генерала Жиро, в особенности его отказ признать перемирие, заключенное «правительством» Виши с Германией, и отмену им французского законодательства после 22 июня 1940 г.

Как видно из речи генерала Жиро и меморандума Французского национального комитета, сказал Черчилль, повидимому, больше не существует принципиальных вопросов, разделяющих эти две группы французов. Я информировал правительство Соединенных Штатов о том, что я намерен сделать это заявление и имею основания полагать, что правительство США полностью согласно с ним.

В интересах освобождения Франции, сказал в заключение Черчилль, все французы должны лояльно действовать против общего врага без единого дня ненужного промедления.

ЛОНДОН, 17 марта. (ТАСС). Газета «Дейли телеграф энд Морнинг пост» пишет, что заявление Жиро, «видимо, показывает понимание им беспокойства, которое ощущается по обе стороны Атлантического океана в отношении некоторых людей, мероприятий и духа африканского режима».

Дипломатический обозреватель газеты «Дейли телеграф энд Морнинг пост» пишет, что в кругах Сражающейся Франции в Лондоне чувствуется разочарование после речи Жиро, в которой, в частности, отсутствует решительное указание на то, что вишийские элементы будут устранены с важнейших постов в Северной Африке.

◆

ПРЕДСТОЯЩАЯ ВСТРЕЧА ГЕНЕРАЛА ЖИРО С ДЕ ГОЛЛЕМ

ЛОНДОН, 15 марта. (ТАСС). Алжирское радио сообщает, что генерал Жиро обратился к представителю Французского национального комитета генералу Катру с просьбой уведомить генерала де Голля о том, что он готов встретиться с генералом де Голлем, «чтобы придать об'единению французов конкретный характер».

ЛОНДОН, 17 марта. (ТАСС). Агентство Рейтер сообщает, что де Голль принял приглашение Жиро встретиться с ним в ближайшее время в Северной Африке при условии, что положение в Северной Африке будет попрежнему развиваться удовлетворительно

ВОЕННЫЕ ДЕЙСТВИЯ В ТУНИСЕ

ЛОНДОН, 16 марта. (ТАСС). В коммюнике штаба союзных войск в Северной Африке сообщается, что войска союзников несколько продвинулись в районе Седженане, не встретив сопротивления.

◆

ИНОСТРАННАЯ ХРОНИКА

✖ Государственный секретарь Хэлл заявил на пресс-конференции, что война будет длиться больше, чем можно было бы ожидать при поверхностном рассмотрении.

✖ В США все шире применяются для борьбы с подводными лодками небольшие разведывательные дирижабли. Недавно конгресс США санкционировал строительство 200 таких дирижаблей. Часть из них уже вступила в строй.

✖ Лаваль заявил о своем намерении закрыть в ближайшее время все французские университеты для того, чтобы отправить студентов на принудительные работы в Германию.

К НАЛЕТАМ АНГЛИЙСКОЙ АВИАЦИИ НА ЭССЕН

ЛОНДОН, 18 марта. (ТАСС). Как сообщает агентство Рейтер, теперь стало известно, что в каждом из последних налетов на Эссен участвовало свыше 400 самолетов.

Английское министерство информации сообщает, что в результате бомбардировки Эссена в ночь на 13 марта на заводе Круппа повреждены 34 цеха.

ГВАРДЕЙЦЫ ТРУДОВОГО ФРОНТА

Дорожные мастера Ага Нариманов и Кулам Мамедов

Днем и ночью непрерывно мчатся на фронт поезда с вооружением, боеприпасами, продовольствием. Встречным потоком идут эшелоны с сырьем для промышленности. Много сил и энергии тратят дорожные мастера-коммунисты Нариманов Ага Нариманович и Мамедов Кулам, чтобы обеспечить нормальное движение поездов. Вот уже второй год с переменным успехом они соревнуются между собою.

Пятый десяток лет работает Нариманов на железнодорожном транспорте, из них 20 лет дорожным мастером. В дни Отечественной войны он отдает производству все знания, весь накопленный годами опыт. Самоотверженный труд мастера вдохновляет на стахановскую работу весь коллектив седьмого околодка.

Война вызвала определенные трудности в снабжении некоторыми материалами. Мастер-коммунист Нариманов мобилизовал свой небольшой, но крепко спаянный коллектив на преодоление этих трудностей, проявил много творческой инициативы в изыскании и экономии недостающих материалов.

Наладив регулярный и тщательный осмотр участка, т. Нариманов быстро выявляет и устраняет причины, порождающие расстройство пути. А это имеет решающее значение в удлинении срока службы пути и экономии остродефицитных материалов.

Мастер Нариманов осуществил ряд мероприятий, улучшивших общее состояние полотна. Для предохранения шпал от преждевременного износа делается затеска заусенцов. Для укрепления пути применяются противоугонные приспособления. Хорошее содержание рельсов с подуклонкой не допускает их до остродефектного состояния. Коллектив околодка организовал лунинскими методами ремонт рельсов и шпал.

Все это способствует тому, что околодок из месяца в месяц получает нулевую, т. е. отличную, балльную оценку по содержанию пути. Только за два месяца этого года экономический эффект от использования внутренних ресурсов и местных материалов для ремонта пути составляет по околодку 16.344 рубля. Благодаря хорошему уходу, значительно удлинен срок службы верхнего строения пути.

Ага Нариманович уделяет большое внимание работе с людьми. По его инициативе на околодке организована стахановская школа по обмену опытом. Рабочие и командный состав околодка непрестанно повышают свой технический уровень и квалификацию. Неслучайно у тов. Нариманова нет ни одного рабочего, не выполняющего норм выработки. Большинство же, как например, Вагабов Эмин, Ислангереев Зелимхан, Корунна и другие дают по полторы нормы и больше за смену. Сам т. Нариманов подготовил за прошлый год 6 путевых обходчиков, 9 сигнальщиков, 24 ремонтных рабочих и теперь обучает 6 бригадиров.

В феврале околодок выполнил задание по ремонту шпал на 136 процентов, рельсов—на 125 процентов и вышел победителем в соревновании по 9-ой дистанции пути.

На больших скоростях идут поезда и на околодке дорожного мастера орденоносца Мамедова Кулама. Не так давно тов. Мамедов принял участок в запущенном, аварийном состоянии. Отдельные пути были закрыты для движения. Дисциплина на участке была слабой. Определенные трудности возникли в связи с недостатком стрелочных переводов для замены негодных.

По предложению тов. Мамедова рабочие околодка сами приступили к укомплектованию стрелочных переводов и к ремонту старых, пришедших в негодность. Таким путем были изготовлены десятки переводов.

Много заботы проявил мастер-коммунист Мамедов об улучшении бытовых условий ремонтных рабочих. Привели в порядок общежития, отремонтировали казармы, что не замедлило сказаться на повышении производительности труда.

Как и тов. Нариманов, Кулам Мамедов систематически проводит среди ремонтников массово-воспитательную работу. Оба они являются агитаторами, регулярно проводят читки газет и беседы. Были дни, когда люди обоих соревнующихся околодков, выполняя фронтовые задания, работали круглые сутки на погрузочных и других работах. Систематически в конце каждого месяца выделенные из обоих околодков бригады во главе с мастерами проводят взаимопроверку выполнения социалистических обязательств. Результаты проверки обсуждаются на об'единенном производственном совещании, и выявленные недостатки немедленно устраняются.

М. ПИНХАСОВ.
Заместитель начальника 9-ой дистанции пути.

В Военном трибунале

Заведующий складом Махачкалинской конторы «Заготживсырье» А. Х. Давидов, заведующий Ассаульским заготпунктом Р. А. Юнаев и агенты по заготовкам шерсти И. А. Исаков и А. Ш. Пашанов, пользуясь отсутствием контроля со стороны руководителей «Заготживсырье», в течение 1941-1942 годов систематически расхищали государственные средства, отпускавшиеся на заготовку шерсти. Они составляли фиктивные квитанции на выплату премий сдатчикам шерсти, а премии клали себе в карман. Давидов, как установлено, составил фиктивные квитанции на 9.508 руб., Исаков — на 14.744 руб., Пашанов — на 5.046 руб., Юнаев — на 26.823 рубля.

Преступники на-днях предстали перед Военным трибуналом войск НКВД по ДАССР. Дело слушалось под председательством военюриста 1 ранга тов. Тульского с участием государственного обвинителя пом. прокурора ДАССР тов. Щукиной и адвокатов тт. Якубсона, Масандилова и Клычева.

Давидов, Юнаев, Пашанов и Исаков приговорены к лишению свободы на 10 лет каждый, с конфискацией принадлежащего им имущества.

Ответственный редактор
Д. ШИЛОВ.

ОБ'ЯВЛЕНИЯ

КИНОТЕАТР
„ТЕМП" с 17 МАРТА
ДЕМОНСТРИРУЕТСЯ ЗВУКОВОЙ
АМЕРИКАНСКИЙ ФИЛЬМ
„ОЧАРОВАН ТОБОЙ"

Управление сетями Электротока доводит до сведения населения, что с 1 марта по 20 марта 1943 года будет производиться

ПЕРЕРЕГИСТРАЦИЯ АБОНЕНТОВ

При перерегистрации необходимо пред'явить абонент и последнюю квитанцию об уплате за электроэнергию в расчетный отдел бухгалтерии (Комсомольская, 3-23).

Лица, не прошедшие перерегистрацию, исключаются из числа абонентов Электротока и не предусматриваются обеспечением электроэнергией на 1943 год.

Управление сетями Электротока.

Адрес редакции и издательства:
Махач-Кала, Пушкинская, 6.

Телефоны: зам. ответ. редактора и отдел партийной жизни — 1-05, ответ. секретаря и промышленно-транспортный отдел — 8-04, общий — 3-22, отделов: военно-оборонного и сельскохозяйственного — 2-48, писем и рабселькоров — 9-80, выпускающего — 8-44, издательства — 1-87, отдела об'явлений и заказов — 2-11.

Неопубликованные рукописи обратно не возвращаются.

С—3342.

Типография издательства «Дагестанская правда».

Заказ № 223.

НАУЧНАЯ
БИБЛИОТЕКА
ПРИ
КРК. ГОС. УНИВЕРСИТЕТЕ

Пролетарии всех стран, соединяйтесь!

ДАГЕСТАНСКАЯ ПРАВДА

Орган Дагестанского Обкома, Махачкалинского ГК ВКП(б) и Верховного Совета ДАССР

№ 63 (6329).
СУББОТА
20
МАРТА
1943 г.

Цена 20 коп.

Совет Народных Комиссаров Союза ССР и Центральный Комитет ВКП(б) считают, что важнейшим требованием в период весенних полевых работ 1943 г. должно быть высокое качество полевых работ и проведение весеннего сева в лучшие для каждой культуры агротехнические сроки.

Из постановления Совнаркома СССР и ЦК ВКП(б) «О государственном плане развития сельского хозяйства на 1943 г».

В Совнаркоме СССР и ЦК ВКП(б)

О ГОСУДАРСТВЕННОМ ПЛАНЕ РАЗВИТИЯ СЕЛЬСКОГО ХОЗЯЙСТВА НА 1943 г.

Совет Народных Комиссаров Союза ССР и Центральный Комитет ВКП(б) отмечают, что в трудных условиях военного времени, при отвлечении на нужды обороны части тракторов, лошадей, транспортных средств, а также в условиях мобилизации в Красную Армию значительной части квалифицированных работников из сельского хозяйства — колхозы и совхозы успешно провели озимый и яровой сев и значительно увеличили посевы основных продовольственных культур—зерна, картофеля, овощей и сахарной свеклы. Заново созданы на Востоке в 1942 году крупные базы производства сахарной свеклы, клещевины, махорки и других технических культур.

Хорошо справились с полевыми работами колхозы и совхозы Горьковской, Свердловской, Молотовской, Московской, Ивановской, Ярославской, Калининской, Тульской, Рязанской, Вологодской областей, Чувашской, Удмуртской АССР, Узбекской, Киргизской, Таджикской, Грузинской и Армянской ССР. Колхозы, МТС и совхозы перечисленных областей и республик провели в более сжатые сроки весенний сев, своевременно подняли и обработали пары, расширили озимый клин и вспахали значительные площади под зябь. В этих областях и республиках лучше, чем в других, выполняются также планы сдачи государству зерна, картофеля, овощей, льна.

В колхозах окрепла трудовая дисциплина, колхозники лучше выполняли нормы выработки и значительно уменьшилось число колхозников, не выработавших обязательного минимума трудодней. В 1942 году в колхозах лучше использовались на полевых работах живая тягловая сила и конный инвентарь.

Вместе с этим Совет Народных Комиссаров Союза ССР и Центральный Комитет ВКП(б) отмечают неудовлетворительную работу по выполнению в 1942 году основных заданий по сельскому хозяйству колхозами, МТС и совхозами Пензенской, Саратовской, Куйбышевской, Чкаловской, Челябинский, Омской, Кустанайской и Северо-Казахстанской областей, Алтайского края, Татарской и Башкирской АССР. Многие колхозы, МТС и совхозы указанных областей и республик, выполнив количественное задание по посеву яровых и озимых культур, допустили низкое качество предпосевной обработки, затянули сроки сева и упустили дело борьбы за повышение урожайности.

Совет Народных Комиссаров Союза ССР и Центральный Комитет ВКП(б) обращают внимание всех колхозов, МТС и совхозов, районных, областных, краевых и республиканских советских, партийных и земельных органов на то, что в 1943 году основное внимание в борьбе за повышение урожайности и увеличение валового сбора зерна и других сельскохозяйственных продуктов должно быть обращено на повышение качества полевых работ, проведение весеннего сева в сжатые сроки, лучшее качество вспашки, предпосевной обработки и посева, полное использование всех видов местных удобрений и проведение мероприятий по борьбе с сорняками и вредителями сельскохозяйственных культур.

Совет Народных Комиссаров Союза ССР и Центральный Комитет ВКП(б) утвердили посевную площадь всех сельскохозяйственных культур под урожай 1943 года с увеличением на 6,4 миллиона гектаров по сравнению с уборочной площадью 1942 года, в том числе по зерновым культурам увеличение на 3,9 миллиона гектаров по сравнению с 1942 годом, а также утвердили план сева яровых культур на 1943 год, план сева озимых культур под урожай 1944 года, план урожайности зерновых, технических культур и картофеля, план тракторных работ МТС и план агротехнических мероприятий.

В целях выполнения государственного плана развития сельского хозяйства на 1943 год, Совет Народных Комиссаров Союза ССР и Центральный Комитет ВКП(б) постановили:

I. О подготовке колхозов, МТС и совхозов к весеннему севу

1. Обязать Наркомзем СССР, Наркомсовхозов СССР, Наркомпищепром СССР, Наркоммясомолпром СССР, Наркомвнешторг, облисполкомы, крайисполкомы, Совнаркомы союзных и автономных республик, обкомы, крайкомы и ЦК компартий союзных республик в 10-дневный срок довести план сельскохозяйственных работ до районов, совхозов, МТС, колхозов и единоличных хозяйств.

2. Предложить Совнаркомам союзных и автономных республик, облисполкомам, крайисполкомам, обкомам и крайкомам партии и ЦК компартий союзных республик:

а) на основе установленной настоящим постановлением средней урожайности зерновых культур, утвердить задания по урожайности отдельных зерновых культур, а также задания по урожайности технических, овощных, бахчевых, кормовых и плодово-ягодных культур, для которых урожайность не предусмотрена настоящим постановлением;

б) утвердить и довести до районов и колхозов план по закладке и новому строительству парников и теплиц, по лесопосадочным работам, тутоводству, закладке плодово-ягодных, виноградных и субтропических насаждений, питомников, а также план мероприятий по улучшению лугов и пастбищ;

в) установить для районов и колхозов задания по посевным площадям и урожайности на поливных землях, обеспечив полное использование под посевы орошаемых земель.

3. Обязать Наркомзем СССР, Наркомсовхозов СССР, облисполкомы, крайисполкомы, Совнаркомы союзных и автономных республик, обкомы, крайкомы партии, ЦК компартий союзных республик:

а) в 10-дневный срок обеспечить составление производственных планов колхозов, промфинпланов МТС и заключение договоров МТС с колхозами;

б) в тот же срок провести доукомплектование производственных бригад и звеньев в колхозах, организацию новых бригад и звеньев там, где они распались, сократив до минимума число колхозников, занятых на административных и обслуживающих работах. Проверить закрепление за бригадами участков, инвентаря и тягловой силы, ликвидировав обезличку при работе на тягле и сельскохозяйственных машинах. Составить и утвердить рабочие планы весенних работ по тракторным и полеводческим бригадам, предусмотрев в них сроки проведения отдельных работ, расстановку колхозников, тракторов и живого тягла по отдельным полевым участкам и работам;

в) обеспечить закрепление за звеньями площади посева технических, овощных культур, кукурузы, картофеля и других пропашных культур с тем, чтобы за каждым звеном было закреплено, как правило, не более 3-4 культур, на срок не менее одного года;

г) широко организовать социалистическое соревнование звеньев, бригад, колхозов, МТС, совхозов и районов по выполнению плана сельскохозяйственных и тракторных работ на 1943 год и провести не позднее как за две недели до начала полевых работ взаимную проверку готовности их к весеннему севу;

д) обеспечить организацию в каждом колхозе не позднее чем за 10 дней до начала полевых работ детских яслей, детских площадок, полевых станов и общественного питания, выделив и подготовив для этого кадры, помещения и оборудование;

е) проводить систематическую проверку выполнения по районам, колхозам и совхозам мероприятий по подготовке к весеннему севу. Не позднее 5 апреля 1943 года доложить Совнаркому СССР о готовности области, края или республики к весеннему севу 1943 года, потребовав такие же отчеты от райисполкомов к 30 марта 1943 года.

4. В дополнение к ст. 15 постановления Совнаркома СССР и ЦК ВКП(б) от 27 февраля 1943 года «О подготовке тракторов, комбайнов и сельскохозяйственных машин МТС к полевым работам 1943 года» установить, что трактористы МТС на тракторе «СХТЗ» газогенераторном, выполнившие за 15 календарных дней за свою смену на пахоте, бороновании, культивации и севе, в переводе на мягкую пахоту, не менее 30 гектаров, получают премию в размере 35 трудодней; кроме того, трактористы МТС дополнительно получают по одному трудодню за каждый гектар, выполненный в этот же срок сверх 30 гектаров.

Установить сменные нормы выработки на газогенераторных колесных тракторах «СХТЗ» на 25 процентов ниже норм, действующих для жидкотопливных тракторов «СХТЗ».

5. Предложить Совнаркомам республик, краевым и областным исполкомам выделить фонды для газогенераторных тракторов МТС и совхозов из ближайших расположенных к ним лесоучастков.

6. Во изменение постановления Совнаркома СССР от 27 марта 1941 года № 701 снизить на 1943 год существующие межремонтные сроки работы тракторов и комбайнов и увеличить нормы отчислений на ремонт тракторов, комбайнов и сельскохозяйственных машин в среднем на 20 процентов.

Разрешить Наркомзему СССР установить с учетом этих изменений, дифференцированные межремонтные сроки работы тракторов и комбайнов, а также повышенные нормы отчислений на ремонт тракторов, комбайнов и сельскохозяйственных машин по отдельным областям, краям и республикам.

7. Обязать Наркомзем СССР, Наркомсовхозов СССР, Совнаркомы республик, краевые и областные исполкомы, ЦК компартий союзных республик, крайкомы и обкомы ВКП(б), местные земельные органы, директоров МТС и совхозов:

а) изготовить к началу весенних полевых работ недостающее количество заправочных тележек, оборудовать их бочками для горючего, насосами и мелким заправочным инвентарем. Изготовить и укомплектовать тракторы и тракторные бригады необходимым инструментом и приспособлениями для проведения технического ухода за тракторами и прицепными машинами;

б) организовать в течение 1943 года во всех МТС и совхозах техническое обучение трактористов, комбайнеров и бригадиров по повышению их технических знаний;

в) организовать к началу весенних полевых работ в МТС передвижные мастерские на автомашинах и живой тяге для технического обслуживания тракторных бригад, укомплектовать передвижные мастерские необходимым оборудованием, инвентарем и приспособлениями и прикрепить их к участковым механикам из расчета одной передвижной мастерской на 20 тракторов.

Рекомендовать МТС и колхозам при заключении договоров предусматривать выделение колхозной лошади для передвижной мастерской.

8. Одобрить инициативу тракторных бригад и колхозов передовых МТС по постройке из местных материалов в тракторных бригадах силами трактористов и колхозов простейших мастерских-навесов для проведения технического ухода за тракторами и по постройке простейших полевых погребов для хранения горючего в бригаде.

Предложить Наркомзему СССР, Совнаркомам республик, краевым и областным исполкомам, ЦК компартий союзных республик, крайкомам и обкомам ВКП(б), местным земельным органам и директорам МТС организовать в 1943 году устройство простейших мастерских-навесов и постройку простейших полевых погребов в тракторных бригадах.

9. Предложить Совнаркомам республик, краевым и областным исполкомам, ЦК компартий союзных республик, крайкомам и обкомам ВКП(б) организовать производство на предприятиях местной промышленности необходимого количества ручного сельскохозяйственного инвентаря для ухода за посевами и уборки урожая (цапки, копаки, вилы, серпы и пр.).

10. Обязать Госбанк СССР кредитовать совхозы на завоз горючего к весенним полевым работам сроком до 1 июня 1943 года, независимо от состояния расчетов с банком по другим счетам.

11. Предоставить право директорам совхозов привлекать в обязательном порядке все трудоспособное население и подростков с 14-летнего возраста, проживающих на территории совхозов, для выполнения сельскохозяйственных работ в совхозах.

Распространить на совхозы Наркомсовхозов СССР, Наркомпищепрома СССР и Наркоммясомолпрома СССР в период весенних полевых работ условия натурального премирования трактористов за выполнение дневных норм выработки, предусмотренные ст. 14 постановления Совнаркома СССР и ЦК ВКП(б) от 22 сентября 1942 года № 1570.

12. Запретить без разрешения Совнаркома СССР использование с 1 апреля 1943 г. тракторов на транспортных и других работах, за исключением подвоза горючего совхозам и МТС, а также вывозки хлеба из глубинных пунктов.

13. Установить, что мобилизация лошадей у колхозов может производиться только по постановлениям Государственного Комитета Обороны и Совнаркома СССР.

14. Установить, что на одну рабочую лошадь или пару волов в колхозах должно быть выработано за период весенних полевых работ не менее следующего количества гектаров (всех весенних работ в переводе на пахоту):

десять гектаров — по Алтайскому, Хабаровскому, Ставропольскому и Краснодарскому краям, Кемеровской, Курганской, Новосибирской, Омской, Челябинской, Чкаловской, Куйбышевской, Ульяновской, Саратовской, Тамбовской, Пензенской, Ростовской, Сталинградской, Воронежской, Курской, Орловской, Тульской, Рязанской областям, Башкирской, Татарской, Калмыцкой и Мордовской АССР;

девять гектаров — по Казахской ССР, Бурят-Монгольской АССР, Горьковской, Ивановской, Ярославской областям и Красноярскому краю;

восемь гектаров — по Кировской, Молотовской, Московской, Смоленской, Калининской, Ленинградской областям, Удмуртской, Кабардино-Балкарской и Марийской АССР;

семь гектаров — по Читинской, Иркутской областям, Приморскому краю;

шесть гектаров—по Архангельской, Вологодской, Свердловской областям, Чувашской АССР, Узбекской, Таджикской, Туркменской, Киргизской ССР;

пять гектаров — по Якутской, Коми, Дагестанской, Северо-Осетинской, Чечено-Ингушской АССР, Карело-Финской, Грузинской, Армянской и Азербайджанской ССР.

15. Обязать Совнаркомы союзных и автономных республик, областные и краевые исполкомы Советов депутатов трудящихся:

а) обеспечить полное использование на полевых работах живого тягла колхозов и совхозов, сократив использование лошадей и волов на внутрихозяйственных работах;

б) довести до каждого района выработку на период весенних полевых работ на одну лошадь или пару волов, исходя из об'ема полевых работ, обеспеченности тягой и установленных сроков весенних работ;

в) принять меры к обеспечению необходимым количеством сена, концентрированных и других кормов рабочего скота колхозов и совхозов на период весенних полевых работ;

г) освободить колхозы и совхозы не позднее чем за месяц до весеннего сева от выполнения трудгужповинности, поставив лошадей и волов не позже как за 3 недели до начала полевых работ на усиленную подкормку и отдых;

д) утвердить по районам план привлечения малопродуктивных коров на полевые и транспортные работы в колхозах за счет общественного стада и коров личного пользования колхозников, исходя из потребностей каждого колхоза в живом тягле для выполнения весенних полевых работ в нормальные сроки. Райисполкомам довести план использования на полевых работах коров до каждого колхоза раздельно за счет общественного стада и коров колхозников.

16. Возложить ответственность за отбор и использование коров на полевых работах на председателей колхозов и зоотехнических и ветеринарных работников районов и колхозов. Передать выделенных коров на время весенних полевых работ из общественного стада в полеводческие бригады под личную ответственность бригадира. Закрепить всех коров, переданных в полеводческие бригады, за колхозниками этих бригад, а также за доярками для обслуживания коров и работы на них до конца весенних полевых работ, ни в коем случае не допуская обезлички в уходе за коровами и использовании их на работах. Установить, что на выделенных коровах колхозников должны, как правило, работать колхозники, которым принадлежат эти коровы. Использование коров рекомендовать на более легких работах и близких расстояниях. При работе на коровах применять только мягкую упряжь. Запретить привлечение к полевым работам племенных коров.

17. Рекомендовать правлениям колхозов:

а) устанавливать для колхозников, работающих на коровах в колхозе, нормы выработки в размере одной трети от норм, принятых колхозом для таких же работ на конном тягле, без уменьшения сдельных расценок. Колхозникам, работающим в колхозе на своих коровах, начислять трудодни в двойном размере при выполнении норм выработки;

б) выдавать фураж на все дни работы коров колхозников в общественном хозяйстве по нормам, принятым для общественного скота колхоза.

18. Обязать Наркомзем СССР, Наркомсовхозов СССР, облисполкомы, крайисполкомы, Совнаркомы союзных и автономных республик, обкомы и крайкомы партии, ЦК компартий союзных республик:

а) обеспечить полную засыпку всех семян для ярового сева 1943 года — зерновых, технических культур, картофеля и кормовых культур не позднее 1 апреля 1943 года; установить тщательный и систематический контроль за их качеством и сохранностью, а также обеспечить заготовку и засыпку семян овощных культур; не допускать засыпку семян за счет зерна и семян масличных культур, подлежащих сдаче государству;

б) организовать между колхозами обмен зерна с низкой всхожестью на доброкачественные семена с соответствующей доплатой;

в) обеспечить приемку всех семенных фондов в каждом колхозе кладовщиком по особому акту, в котором должно быть указано количество и качество семфондов по каждой культуре, а также их сорта;

г) обеспечить расчет между колхозами по взятым взаимообразно семенам в 1942 году, обязав колхозы, получившие взаимообразно семена от других колхозов, возвратить их немедленно после выполнения своих обязательств перед государством или оплатить деньгами и другими продуктами сельского хозяйства по взаимной договоренности;

д) организовать на добровольных началах семенную взаимопомощь между колхозами в 1943 году, установив, что колхозы, получившие семена в порядке взаимопомощи, обязаны выдавать письменные обязательства о возврате позаимствованных семян из урожая 1943 года. Установить, что по этим обязательствам колхозы имеют право взыскать выданные взаимообразно семена в бесспорном порядке из остающейся у колхозов части собранного урожая после выполнения обязательств перед государством;

е) разрешить Наркомзагу принимать от колхозов семена, выделяемые для продажи и позаимствования другим колхозам, на одних заготовительных пунктах, с выдачей их колхозам на других пунктах;

ж) обеспечить проведение сплошной проверки состояния и условий хранения семенных фондов в колхозах и совхозах, немедленно устраняя выявленные недостатки и привлекая к судебной ответственности виновных лиц в порче и бесхозяйственном хранении семенных фондов;

з) провести полную очистку, сортировку и доведение до установленных стандартов семян зерновых, зернобобовых, технических культур и трав к 10 апреля 1943 года, выделив в каждом колхозе необходимое количество зерноочистительных машин и полностью используя сложные зерноочистительные машины МТС, Госсортфонда, Заготзерно и др. организаций, проводя работу на них в две смены;

и) своевременно и полностью закончить протравливание семян пшеницы, ячменя, овса, проса, льна и хлопка, используя для протравливания проверенные заменители;

к) провести в колхозах и совхозах проверку качества семян на всхожесть, влажность, засоренность и зараженность болезнями и вредителями;

л) в случае жизнеспособности некондиционных по всхожести семян, обработать их ранней весной путем проветривания и обогрева воздухом в тонком слое по методу академика Лысенко, с последующей проверкой всхожести контрольно-семенными лабораториями;

м) в колхозах, имеющих семена с повышенной влажностью, организовать просушку их в зерносушилках и в приспособленных для этой цели помещениях, при строгом соблюдении режима сушки;

н) обеспечить засыпку семенного картофеля на всю площадь посева его в 1943 году, произведя при недостатке семян покупку или позаимствование картофеля колхозами у колхозников. Обязать колхозы и совхозы проводить систематическую проверку условий хранения и качества семенного картофеля, а также заготовленных верхушек картофеля;

о) закончить заготовку семян овощных культур, кормовых корнеплодов, законтрактованных конторами Сортсемовощ, не позднее 1 апреля 1943 года;

п) в колхозах, не выполнивших плана закладки семенников, произвести дополнительный отбор и закладку семенных корней из продовольственных и фуражных запасов в размерах, обеспечивающих выполнение плана высадки семенных корней весной 1943 года, установленного постановлением Совнаркома СССР и ЦК ВКП(б) № 1562 от 19 сентября 1942 года; полностью сохранить заложенные семенники, не допуская их разбазаривания и гибели при хранении.

19. Предоставить право Наркомзагу совместно с Наркомземом СССР по ходатайству облисполкомов, крайисполкомов и Совнаркомов республик разрешать в период до 15 апреля 1943 года производить отпуск сортовых семян масличных культур из государственных ресурсов в обмен на рядовые семена масличных культур и, по действующему эквиваленту замены, на зерно продовольственных культур. Выдачу семян масличных культур производить лишь после предварительной сдачи колхозами и совхозами обмениваемых семян и зерна на пристанционные и пристанские государственные заготовительные пункты.

20. Обязать Совнаркомы союзных и автономных республик, областные и краевые исполкомы Советов депутатов трудящихся обеспечить вывозку к весне со складов Сельхозснаба, пристанционных и пристанских пунктов всего наличия минеральных удобрений. Минеральные удобрения использовать в первую очередь под технические культуры на орошаемых землях.

21. Учитывая особое значение использования навоза и других местных удобрений в деле повышения урожайности, обязать Совнаркомы союзных и автономных республик, областные, краевые и районные исполкомы:

а) установить для каждого колхоза план внесения местных удобрений в 1943 г., с указанием удабриваемой площади с тем, чтобы полностью использовать навоз от общественного скота, предусмотрев первоочередное внесение его под технические культуры, картофель и овощные культуры, а также пары под озимые;

б) обеспечить проведение весенней подкормки местными удобрениями озимых посевов, посевов сахарной свеклы, хлопчатника, кок-сагыза, конопли, овощных культур и картофеля;

в) выделить в каждой бригаде постоянных колхозников для сбора и вывозки удобрений, установив им дневные задания по вывозке, а также закрепить за ними на все время вывозки удобрений рабочих лошадей и волов, широко используя на вывозке удобрений коров общественного стада и личного пользования колхозников;

г) обеспечить в каждом колхозе сбор на удобрение фекалий, золы, птичьего помета, перегноя, а также правильное хранение навоза и других удобрений. Организовать использование на удобрение отходов промышленности и бытовых отбросов городов, оказав колхозам и совхозам помощь городским транспортом для вывозки этих удобрений;

д) организовать в колхозах и совхозах, расположенных вблизи торфяников, компостирование торфа с навозом, навозной жижей, фекалиями и другими отбросами, а также широкое использование торфа на подстилку скоту;

е) обеспечить полное и правильное использование бактериальных удобрений, установив конкретные задания колхозам по их внесению.

22. Рекомендовать правлениям колхозов:

а) начислять единовременно, в виде поощрения, от 10 до 30 трудодней заведующему животноводческой фермой и старшему конюху, обеспечившим максимальное накопление, правильное хранение и своевременную вывозку всего накопленного навоза на поля. Начисление трудодней производить после того, как навоз будет вывезен на поля;

б) выдавать солому и торф на подстилку скоту и предоставлять транспорт для вывозки навоза и подвоза подстилки колхозникам, сдающим навоз на общественные цели.

23. Предложить колхозам, где севообороты установлены, но еще не освоены, уточнить планы перехода к севооборотам на основе посевных заданий на 1943 год, обеспечив правильное размещение культур по предшественникам. В колхозах, где севообороты не вводились, посевные задания 1943 года размещать с учетом лучшего использования предшественников.

24. Обязать Наркомзем СССР, Наркомсовхозов СССР, Совнаркомы союзных и автономных республик, областные и краевые исполкомы Советов депутатов трудящихся установить план мероприятий по борьбе с вредителями сельскохозяйственных культур, обратив особое внимание на борьбу с вредной черепашкой, саранчевыми, с вредителями сахарной свеклы и хлопка, а также с мышевидными грызунами.

II. Об агротехнических мероприятиях на весеннем севе 1943 года

Совет Народных Комиссаров Союза ССР и Центральный Комитет ВКП(б) считают, что важнейшим требованием в период весенних полевых работ 1943 г. должно быть высокое качество полевых работ и проведение весеннего сева в лучшие для каждой культуры агротехнические сроки, для чего необходимо:

1. Перед началом весенних полевых работ обеспечить в каждом колхозе очистку полей от соломы, стеблей сорняков и пожнивных остатков, в случае необходимости применять сжигание стерни и сорняков, соблюдая противопожарные мероприятия.

2. Организовать тщательное наблюдение за поспеванием почвы в ранний весенний период, не допуская запаздывания с началом полевых работ, особенно с началом проведения весновспашки, которая, в зависимости от состояния почвы, в ряде случаев может быть начата ранее других полевых работ.

Полевые работы (боронование, вспашку, культивацию, посев) начинать выборочно, по мере просыхания отдельных участков, не дожидаясь готовности всего массива.

3. Обратить особое внимание на своевременное проведение раннего боронования зяби, проводя его не позднее трех-пяти дней с момента подсыхания гребней.

Не допускать разрыва между весенней вспашкой и боронованием.

Рекомендовать колхозам и МТС широко применить агрегатные способы весенних полевых работ (вспашку и боронование, культивацию зяби и боронование, посев и прикатывание, культивацию зяби — боронование — посев, вспашку — боронование — посев), обращая при этом особое внимание на хорошее качество обработки почвы и заделки семян.

Пахотно-посевные агрегаты на весенних полевых работах допускать только при вспашке поля на 10—12 см. после предпахотного лущения и на неглубокой перепашке зяби.

4. Рекомендовать правлениям колхозов рассчитать, во сколько рабочих и календарных дней будут производиться в данном колхозе все весенние полевые работы, в том числе весновспашка, с тем, чтобы посевы ранних и поздних культур были проведены в лучшие из возможных в условиях каждого колхоза сроки, при максимальном сбережении влаги в почве

(Окончание см. на 2-ой стр.).

О государственном плане развития сельского хозяйства на 1943 г.

(Окончание. Начало см. на 1-й стр.).

и наилучшем уничтожении сорняков для получения чистых посевов.

В целях борьбы с засорением полей, накопления и сохранения влаги в почве в засушливых и полузасушливых районах и проведения сева в максимально сжатые сроки, рекомендовать колхозам все участки, которые согласно расчету не смогут быть вспаханы на нормальную глубину в засушливых районах Юго-Востока в первые 7 дней, а в полузасушливых районах Урала, Сибири и Северного Казахстана — в первые 10 дней от начала полевых работ, — взлущить или взрыхлить в первые 3-5 дней весенних полевых работ на глубину, примерно, 5 см.

На таких предварительно взлущенных полях, если они не засорены корневищными, корнеотпрысковыми сорняками, а однолетние сорняки (овсюг и др.) уже дали всходы, допускать вспашку на глубину 10-12 см. с хорошим оборотом пласта и без огрехов, проводя боронование вслед за пахотой.

Поля, засоренные корневищными, корнеотпрысковыми сорняками (пыреем, осотом и другими), пахать весной на нормальную глубину, хотя бы эти поля и были взлущены ранней весной с целью закрытия влаги.

На полях, предназначенных для посева проса, если они не были вспаханы на зябь, кроме раннего лущения (закрытие влаги) и вспашки, не позднее чем через 10-15 дней от начала полевых работ производить культивацию (после появления всходов сорняков), лапчатыми неиссушающими почву культиваторами.

5. Для быстрого проведения ранневесеннего предпахотного лущения или рыхления почвы, сохраняющих влагу и ускоряющих всходы сорняков, предложить Совнаркомам республик, областным, краевым исполкомам принять меры по обеспечению колхозов, МТС и совхозов широкозахватными тракторными и конными почвообрабатывающими орудиями (лущильниками, дисковыми боронами, пшеничными плугами, драпачами и т. п.).

Установить конкретные задания для предприятий местной промышленности, МТС, МТМ и колхозных кузниц по ремонту, восстановлению и изготовлению соответствующих новых широкозахватных орудий (драпачи, бороны и др.).

6. На площадях, предназначенных под посев технических, овощных культур и картофеля, обеспечить глубокую вспашку в ранние сроки.

7. В районах Юго-Востока СССР обеспечить проведение посева зерновых культур рядовыми сеялками в возможно ранние сроки, немедленно вслед за подготовкой почвы как по зяби, так и по весновспашке.

В полузасушливых районах Сибири, Урала и северных областях Казахской ССР принять все меры к тому, чтобы в апреле закрыть влагу на зяби, как можно больше вспахать и заборонoвать площадей, подлежащих посеву, закрыть влагу на участках, которые будут пахаться в мае, посев же яровой пшеницы начать с последних чисел апреля с тем, чтобы закончить его в каждом хозяйстве к 15-20 мая. Посев овса в этих районах производить со второй декады мая.

Обязать СНК Казахской ССР, Бурят-Монгольской АССР, областные и краевые исполкомы областей и краев Сибири и Урала, учитывая местный опыт, диференцировать сроки начала сева по каждому району.

8. Обязать директоров МТС и правления колхозов использовать полностью на посевы все наличные рядовые сеялки МТС и колхозов. В тех случаях, когда МТС не справляются с работой и затягивают сев, рекомендовать колхозам для ускорения сева применять на площадях, отведенных для тракторного сева, конные сеялки.

9. Установить строгий контроль за нормами высева и за качеством работ, привлекая виновных в допущении посева заниженными нормами и плохой заделке семян к ответственности.

10. Рекомендовать колхозам Юго-Востока СССР расширить посев ячменя, как наиболее урожайной культуры в условиях засушливых районов, за счет некоторого сокращения посевов овса.

11. Придавая большое значение проведению своевременного и хорошего ухода за озимыми культурами в весенний период, — обязать местные советские и партийные органы и правления колхозов:

а) организовать тщательное наблюдение за состоянием посева озимых культур. В случае угрозы гибели посева от вымокания, обеспечить своевременный отвод вод с угрожаемых участков;

б) провести боронование всех озимых, за исключением посевов, подвергшихся выпиранию, и посевов на легких почвах;

в) на площадях, где всходы озимых подверглись выпиранию, провести укатывание их;

г) применить подкормку озимых местными удобрениями (птичий помет, навозная жижа, зола, перегной и др.) в возможно ранние сроки, в первую очередь на семенных участках, на посевах озимой пшеницы и изреженных посевах ржи;

д) провести раннюю весеннюю прополку озимых культур, в первую очередь пшеницы и изреженных посевов ржи;

е) мероприятия по уходу за озимыми культурами включать в рабочие планы весеннего сева колхозов.

12. Установить, что весенний пересев озимых культур в случае их гибели производится сверх установленного плана посева яровых культур.

Обязать Совнаркомы республик, краевые и областные исполкомы принять меры к своевременному пересеву погибших озимых культур.

13. Учитывая просьбы колхозов, желающих расширить свои посевные площади за счет обработки неиспользуемых пахотных земель смежных колхозов и совхозов, предоставить на время войны право облисполкомам, крайисполкомам, Совнаркомам республик и Наркомсовхозов СССР передавать отдельным колхозам для обработки и посевов неиспользуемые пахотные земли смежных колхозов и совхозов с согласия последних. Выполнение государственных обязательств по поставкам сельскохозяйственных продуктов с засеваемой площади возложить на колхозы, производящие посевы на этой площади.

III. Об использовании залежей и перелогов вместо засоренных земель и правильном размещении посевов в восточных районах СССР

1. Обязать облисполкомы, крайисполкомы, обкомы и крайкомы партии до начала полевых работ разобраться по районам и совхозам, райисполкомы и райкомы партии — по каждому колхозу с чередованием культур на полях и добиться в 1943 году такого размещения посевов яровых и озимых, чтобы был исключен посев зерновых культур по зерновым четыре-пять и более лет подряд, обеспечить посев яровой пшеницы по лучшим удобренным предшественникам и оставление наиболее засоренных земель под паром и многолетней залежью.

2. Предложить правлениям колхозов и директорам совхозов, имеющих залежные и переложные земли, использовать их для посева яровых и озимых культур, начиная с весны 1943 года, с оставлением части наиболее выпаханных и засоренных овсюгом, карлыком и корневищными сорняками земель под залежь и перелог.

3. Обязать облисполкомы, крайисполкомы, обкомы и крайкомы партии, с учетом имеющейся тракторной и живой тягловой силы в районах, МТС, колхозах и совхозах, определить до 10 апреля текущего года по районам и совхозам, а райисполкомы и райкомы партии — установить по колхозам размеры залежных и переложных земель, которые должны быть вовлечены в обработку и на них произведен посев яровых и озимых культур в 1943 и отдельно в 1944 году, а также определить по районам, совхозам и колхозам количество вспаханных и наиболее засоренных земель, подлежащих оставлению под залежь и перелог.

4. Обязать директоров МТС, при заключении договоров с колхозами, включить в план тракторных работ МТС и обеспечить обработку залежных и переложных земель тракторами в соответствии с установленным в областях и краях планом.

5. Установить, что директора МТС, заведующие райземотделами, главные агрономы райзо, старшие и участковые агрономы МТС за выполнение и перевыполнение установленных планов обработки залежных и переложных земель и посева на них яровых и озимых культур в 1943 году при хорошем качестве работы получают премии от Наркомзема СССР в размере месячного оклада.

6. Обязать Наркомзем СССР, Алтайский и Красноярский крайисполкомы, Кемеровский, Новосибирский, Омский, Курганский, Челябинский облисполкомы и облисполкомы северо-восточных областей Казахской ССР привлечь с 1 апреля по 10 мая, для оказания помощи колхозам и установления правильного размещения культур на полях колхозов для посева яровых и озимых в 1943 году, агрономов, закрепив за каждым из них по 4-6 колхозов.

7. Обязать Наркомзем, Наркомсовхозов СССР, облисполкомы, крайисполкомы, обкомы и крайкомы партии принять меры к тому, чтобы в 1943 году при размещении культур на полях не допускалось нарушение установленного чередования культур по севооборотам. При наличии залежных и переложных земель в колхозах и совхозах, где уже имеются нарезанные севообороты, разрешить нарезать дополнительно 2-3 поля для того, чтобы иметь в севообороте залежный клин.

8. Обязать облисполкомы, крайисполкомы, райисполкомы, обкомы, крайкомы и райкомы партии устанавливать задание районам и колхозам по посевным площадям в соответствии с наличием трудоспособного населения, тягла, планом развития животноводства, а также с учетом введенных севооборотов, допуская в необходимых случаях уменьшение посевных заданий по отдельным районам и колхозам, имеющим чрезмерно высокую нагрузку на трудоспособных колхозников и тягло, однако, с тем, чтобы размер всей посевной площади по области и краю в целом был сохранен на уровне плана посева, установленного на 1943 год.

9. Предложить облисполкомам, крайисполкомам, обкомам, крайкомам партии установить по районам и колхозам план по расширению посевов рыжика, а в засушливых и полузасушливых районах — ячменя, как наиболее скороспелых и урожайных культур. Рекомендовать колхозам и совхозам посевы двух сортов яровой пшеницы — с более ранними и более поздними сроками созревания.

10. В целях недопущения в колхозах и совхозах засорения полей, расположенных рядом с засоренными участками, оставляемыми под многолетнюю залежь и перелог, обязать председателей колхозов и директоров совхозов проводить на этих полях обязательное скашивание сорняков до их цветения.

11. Обязать Наркомзем СССР, Алтайский и Красноярский крайисполкомы, Кемеровский, Новосибирский, Омский, Курганский и Челябинский облисполкомы и Совнарком Казахской ССР до 10 апреля 1943 года утвердить план введения севооборотов в колхозах на 1943 год, исходя из наличия в областях, краях и республиках кадров землеустроителей и плановых землеустроительных материалов.

12. Обязать Наркомсовхозов СССР закончить введение севооборотов во всех совхозах восточных районов в течение 1943-1944 гг., переключив имеющихся в системе Наркомсовхозов СССР землеустроителей на эти два года на введение севооборотов в совхозах восточных районов СССР.

13. Ввиду наличия большого количества переложных и залежных земель во многих колхозах и совхозах восточных районов СССР, где севообороты еще не введены, предложить Наркомзему и Наркомсовхозов СССР ускорить введение севооборотов в таких колхозах и совхозах, используя залежные и переложные земли в севообороте для установления правильного размещения культур.

* * *

Совет Народных Комиссаров Союза ССР и Центральный Комитет ВКП(б) считают необходимым предостеречь местные советские и партийные органы от имевшей место в 1942 г. вредной практики игнорирования в проведении сельскохозяйственных работ конкретных условий и местного опыта, а также указаний агрономического персонала, и обращают внимание на то, что в военных условиях особо возрастает значение инициативы и ответственности колхозников и агрономических работников в выборе и проведении правильных агротехнических мероприятий и приемов, обеспечивающих получение в конкретных условиях каждого колхоза наибольших валовых сборов сельскохозяйственных культур.

Итоги Всесоюзного соревнования трактористок и женских тракторных бригад

ЦК ВЛКСМ, Народный Комиссариат Земледелия СССР и Народный Комиссариат Совхозов СССР подвели итоги Всесоюзного соревнования трактористок и женских тракторных бригад за 1942 год.

В соревновании участвовали 3.486 женских бригад и 145.128 трактористок.

Первенство в соревновании женских тракторных бригад завоевала бригада Дарьи Гармаш из Рыбновской МТС, Рязанской области. Она выполнила план тракторных работ на 256 процентов, выработала на каждый условный трактор 1.084 гектара и сэкономила 6.148 килограммов горючего.

Бригаде присуждено переходящее Красное Знамя ЦК ВЛКСМ и первая премия Наркомзема СССР.

В соревновании женских тракторных бригад совхозов первенство завоевала бригада Веры Беспаловой из хлопкосовхоза № 3 имени Ленина, Азербайджанской ССР. Она выполнила годовой план тракторных работ на 211 процентов и сэкономила 3.927 килограммов горючего.

Бригаде присуждено переходящее Красное Знамя ЦК ВЛКСМ и первая премия Наркомсовхозов СССР.

ЦК ВЛКСМ наградил почетной грамотой 118 трактористок. Каждая из них выполнила годовой план тракторных работ больше чем на 200 процентов и сэкономила много горючего. Наркомзем СССР наградил 660 трактористок значком «Отличник социалистического сельского хозяйства». 120 трактористок совхозов награждены значком «Отличник социалистического соревнования Наркомсовхозов СССР». Каждая из награжденных выполнила план не менее чем на 150 процентов при значительной экономии горючего.

Вторые места в соревновании и премии Наркомзема и Наркомсовхозов СССР завоевали женские тракторные бригады Резковой А. (Московская область), Кирюшеной А. (Омская область), Синицыной С. (Саратовская область), Ананько К. (Киргизская ССР), Поповой Н. (Коми АССР), Фирсановой М. (Тульская область), Скворцовой А. (Ленинградская область) и другие.

Эти бригады награждены ЦК ВЛКСМ почетной грамотой. (ТАСС).

ОТ СОВЕТСКОГО ИНФОРМБЮРО

Утреннее сообщение 19 марта

В течение ночи на 19 марта наши войска вели бои на прежних направлениях.

* * *

На Западном фронте наши войска, овладев районным центром и железнодорожной станцией Издешково, с боями продвигались вперед и освободили еще несколько населенных пунктов. Части Н-ского соединения, развивая наступление по западному берегу Днепра, отбили контратаку немецкой пехоты, отбросили противника и уничтожили до 500 гитлеровцев.

* * *

В районе Чугуева продолжались ожесточенные бои. Противник подтянул новые силы пехоты и танков и атаковал наши позиции. Бойцы Н-ской части, отбивая атаки гитлеровцев, подбили 5 танков и уничтожили до 400 немецких солдат и офицеров. В результате боя лишь на одном участке танкам противника удалось несколько потеснить наши подразделения.

Нашей авиацией уничтожено или повреждено до 100 автомашин с пехотой и грузами противника и сбито в воздушном бою 3 немецких самолета.

* * *

Южнее озера Ильмень наши части, преодолевая упорное сопротивление противника, заняли несколько населенных пунктов. В боях за эти сильно укрепленные опорные пункты немцы потеряли убитыми до 800 солдат и офицеров. Нашими бойцами захвачено 5 немецких танков, 10 орудий, 22 пулемета, склад боеприпасов и склад с инженерным имуществом.

Наши летчики в воздушных боях сбили 6 самолетов противника. Экипаж одного немецкого самолета, выбросившийся на парашютах, пытался бежать, но был задержан колхозниками и доставлен в штаб советской части.

* * *

Партизаны отряда, действующего в одном из районов Черниговской области, в ночь на 13 марта из засад уничтожили 17 немецких автомашин. Советские патриоты истребили 80 гитлеровцев и захватили 5 пулеметов, несколько десятков автоматов и винтовок, миномет и 8 тысяч патронов.

* * *

Ниже публикуется акт о зверствах немецко-фашистских мерзавцев в селе Козля, Курской области: «Немецкие оккупанты ограбили всех колхозников, оставив их голодными, раздетыми и разутыми. Незадолго до отступления, в воскресный день, гитлеровцы погнали 42 колхозников на расчистку дороги Козля — Льгов. Вечером, после окончания работы, колхозников не отпустили домой, а под усиленным конвоем увели в деревню Поповый Яр. Там фашистские бандиты долго издевались над ними, а потом расстреляли, свалили трупы в кучу и зарыли их снегом. После изгнания немцев трупы были извлечены, и на каждом из них видны следы чудовищных истязаний и пыток. У колхозника Семена Семиченко — правая рука и бок исколоты штыком, плечо и голова прострелены; колхознику Павлу Теркину фашисты разорвали рот и прострелили грудь очередью из автомата; у колхозника Ивана Лихова — живот исколот ножом, на левой руке отрезаны 3 пальца; у Петра Чкалова — все тело изрезано, а голова пробита пулей.

Это гнусное преступление гитлеровцев не будет забыто. Все немецкие душегубы, ворвавшиеся в наш советский дом, понесут наказание. Двуногим фашистским зверям нет места на земле». Акт подписали ближайшие родственники и члены семей замученных: Михаил Тетеркин, Егор Лихов, Феона Мамонтова, Татьяна Скрипкина, Дарья Карманова и другие.

Вечернее сообщение 19 марта

В течение 19 марта наши войска вели бои на прежних направлениях.

* * *

18 марта частями нашей авиации на различных участках фронта уничтожено или повреждено не менее 10 немецких танков, свыше 70 автомашин с войсками и грузами, подавлен огонь 15 батарей полевой и зенитной артиллерии, взорвано 5 складов противника с боеприпасами.

* * *

На Западном фронте наши войска заняли ряд населенных пунктов. В боях с нашими частями противник несет большие потери. Захваченные в плен немецкие солдаты и офицеры показали, что 185 немецкий пехотный полк за последние дни потерял три четверти своего личного состава. Южнее Издешково немцы, опираясь на заранее подготовленные опорные пункты, оказывают сопротивление. Овладев одним рубежом обороны противника, наши части истребили до 400 гитлеровцев. Захвачены трофеи, в том числе 7 орудий и 2 склада боеприпасов.

* * *

В районе среднего течения Северного Донца наши войска вели ожесточенные бои с крупными силами танков и пехоты противника. Бойцы Н-ской части отразили несколько атак гитлеровцев и уничтожили 14 танков, 3 бронемашины, 12 орудий и свыше 600 солдат и офицеров противника. Подтянув свежие силы, немцы вновь пошли в атаку и потеснили наши подразделения. Решительной контратакой советских бойцов враг снова был отброшен. На другом участке численно превосходящим силам противника, ценой больших потерь, удалось несколько продвинуться вперед и захватить два населенных пункта.

Наши летчики в воздушных боях в течение дня сбили 11 немецких самолетов.

* * *

Южнее озера Ильмень продолжались упорные бои. В районе одного населенного пункта наши части истребили батальон немецких полицейских и захватили все их оружие. На другом участке уничтожено до 200 гитлеровцев. Нашими бойцами захвачено 4 орудия и склад с разным военным имуществом. Советские летчики в воздушных боях сбили 7 немецких самолетов.

* * *

Партизанский отряд, действующий в Витебской области, в бою с немецкой карательной экспедицией уничтожил более 100 немецко-фашистских захватчиков. Партизаны другого отряда в ночь с 9 на 10 марта пустили под откос воинский эшелон противника. В результате крушения уничтожено 28 вагонов и платформ с танками, вооружением и живой силой. Под обломками вагонов и при перестрелке убито и ранено около 200 гитлеровцев.

* * *

Ниже публикуется акт о зверствах немецко-фашистских мерзавцев в поселке Серго-Ивановская, Смоленской области: «Как только немецкие захватчики заняли Серго-Ивановская, для нас началась невыносимая жизнь. Гитлеровские бандиты осквернили наш поселок и ограбили все население. За невыход на работу фашисты публично высекли Марию и Александру Гайдуковых. Немецкие офицеры наблюдали эту мерзкую расправу и ухмылялись. Некоторые пришли с фотоаппаратами и все время щелкали ими. Чтобы унизить достоинство советских людей, гитлеровцы заставили каждого жителя носить на шее бирку с номером. Без бирки нельзя было выйти за порог. Они часто устраивали проверку — носят ли жители бирки. Перед отступлением фашистские изверги рыскали по всему поселку, врывались в убежища и землянки и уводили с собой всю молодежь от 14 лет. За один только день они насильно угнали на каторгу в Германию 35 подростков, оторвав их от дома и от родителей». Акт подписали: Андрей Карцев, Елена Бобко, Иван Машинистов, Павел Игнатов.

* * *

В районе Салоник греческие патриоты вывели из строя химический завод, работавший на немцев. Оборудование завода приведено в полную негодность. Недалеко от города Пирей греческие партизаны пустили под откос поезд с итальянскими солдатами. Группа вооруженных греков совершила налет на военный склад оккупантов. Истребив охрану, партизаны захватили оружие и боеприпасы.

Завтра—общегородской воскресник по озеленению гор. Махач-Кала

Усилить борьбу за санитарное оздоровление города

На об'единенном заседании Махачкалинского горисполкома и горкома ВКП(б) обсуждался вопрос о ходе санитарного декадника в городе.

Неблагоприятная погода приостановила работы по наведению чистоты и санитарии в городе. Поэтому, чтобы добиться нужных результатов, решено провести до 15 апреля месячник по очистке и благоустройству города. **21 марта состоится общегородской воскресник по озеленению города.**

Руководители и секретари парторганизаций, предприятий и учреждений, не включившиеся в декадник, предупреждены, что, если ими не будут приняты все меры для наведения должного санитарного порядка в помещениях, дворах и на прилегающих территориях, то к ним будут приняты строгие меры взыскания.

Секретарю горкома ВЛКСМ тов. Литвиненко указано на несерьезное отношение его к борьбе за санитарное оздоровление города. Ему предложено обеспечить массовый выход комсомольцев на работы по очистке и озеленению бульваров и скверов.

ПЛАН

проведения второго общегородского воскресника по очистке и озеленению города Махач-Кала 21 марта 1943 года

Воскресник проводится под руководством директоров предприятий и секретарей парторганизаций.

Утвердить следующие контрольные цифры посадки деревьев на территории промышленных предприятий в день воскресника.

Фабрика им. III-го Интернационала — 1.200 саженцев (посадка производится на территории фабрики, Красного городка и стандартных домов); завод им. Слепнева — 300 саженцев; Хлебокомбинат — 150; Мясокомбинат — 300; Консервный завод — 100; Промстанция — 100; Холодильник — 100; Нефтеперегонный завод — 250; кузница завода «Металлоширпотреб» — 200; склад Россна6быта — 250; Поселок нефтеразведки — 700; Управление КОР'а — 500; мебельная фабрика — 200; винзавод — 200; завод им. М. Гаджиева (посадка производится на территории завода и общежитий) — 800.

Утвердить контрольные цифры посадки саженцев на площадях и бульварах города:

1. Комсомольский бульвар — 1.500 саженцев. Работа производится силами комсомольцев учреждений. Ответственный по участку тов. Литвиненко; 2. Сад им. С. Стальского и Старо-Базарная площадь — 400 саженцев. Работа производится коллективами Горисполкома, Наркомместпрома, Наркомлегпрома, Управления топливной промышленности, Дагвинпромтреста, Управления промкооперации, Горпромкомбината, артели «Красный галантерейщик». Ответственные по участку тов. Яцемирский и Кукулиев; 3. Скверы на площади им. Сталина — 300 саженцев. Работа производится коллективами Управления связи, Электротока, Водкантреста, Радиокомитета, Газопромысла, Дорожного управления. Ответственный по участку т. Ценципер; 4. Стадион «Динамо» — 150 саженцев. Работа производится коллективами Промбанка, Дагкомбанка, Торгбанка, Аптекоуправления, Табакторга, завода «Металлоширпотреб». Ответственный по участку т. Мальцева; 5. Приморский бульвар — 500 саженцев. Работа производится коллективами Швейного комбината, Наркомторга, Горторга, Дагторга, Дагсоюза, Дагпотребсоюза, Разнопромсоюза. Ответственный по участку т. Донская; 6. Парк культуры и отдыха — 1.000 саженцев. Работа производится коллективами Управления зеленого строительства, Пивзавода, тюрьмы. Ответственные по участку тт. Солопов и Челноков.

Отпуск саженцев из питомника предприятиям производится при пред'явлении доверенности — требования предприятий с последующей оплатой по счету.

Ответственность за своевременную покупку и доставку саженцев на предприятия возлагается на директоров предприятий.

Ответственность за подготовку саженцев, доставку их к месту работ на бульвары и скверы возлагается на зав. горкомхозом тов. Цепкова.

Работы по посадке деревьев на предприятиях, бульварах и скверах совмещаются с очисткой территории.

Коллективы предприятий и учреждений, не участвующих в посадке деревьев, приводят в санитарное состояние принадлежащие им дома, дворы прилегающие улицы и площади. Домохозяйки приводят в санитарное состояние дворы и улицы по месту жительства. Ответственные по участкам — уполномоченные горисполкома и горкома ВКП(б).

Все рабочие и служащие выходят на работу с принадлежащим им инструментом — лопатами и кирками.

Начало воскресника в 8 часов утра.

Председатель исполкома горсовета
Н. КАЖЛАЕВ.

Секретарь горкома ВКП(б)
В. СНЕГИРЕВ.

НЕУМЕСТНАЯ ТОЧНОСТЬ

Утром, 19 марта, московский диктор сообщил: «В девять часов будет передаваться постановление Совнаркома СССР и ЦК ВКП(б) «О государственном плане развития сельского хозяйства на 1943 год». Это сообщение транслировалось махачкалинской радиостанцией в эфир и в городскую сеть. В городах и селах республики сотни людей приготовились прослушать важнейший документ партии и правительства.

Но надо же случиться такому совпадению: в расписании передач Даградиокомитета с 9 часов и до 9.40 — комсомольское вещание и концерт. И, оказывается, ничто не может поколебать это расписание. Ровно в 9.00 на радиостанции выключили Москву и началась трансляция статья об участии комсомольцев и молодежи в древонасаждениях. Затем состоялся концерт. И только ровно в 9.40 был включен на полуслове московский диктор...

Как слушали статью о древонасаждениях и концерт—трудно сказать! Скорее всего эти сорок минут многие слушатели выражали свое удивление и возмущение этой, по меньшей мере, неуместной точностью работников республиканского Радиокомитета.

Ответственный редактор
Д. ШИЛОВ.

ОБ'ЯВЛЕНИЯ

КИНОТЕАТР
„ТЕМП“ с 17 МАРТА
ДЕМОНСТРИРУЕТСЯ ЗВУКОВОЙ
АМЕРИКАНСКИЙ ФИЛЬМ
„ОЧАРОВАН ТОБОЙ“

Дагконтора Госбанка
об'являет набор на
3-МЕСЯЧНЫЕ КУРСЫ КРЕДИТНЫХ ИНСПЕКТОРОВ.
За всеми справками обращаться в отдел кадров Госбанка.

Управление сетями Электротока доводит до сведения населения, что с 1 марта по 20 марта 1943 года будет производиться

ПЕРЕРЕГИСТРАЦИЯ АБОНЕНТОВ

При перерегистрации необходимо пред'явить абонемент и последнюю квитанцию об уплате за электроэнергию в расчетный отдел бухгалтерии (Комсомольская, 3-23).

Лица, не прошедшие перерегистрацию, исключаются из числа абонентов Электротока и не предусматриваются обеспечением электроэнергией на 1943 год.

Управление сетями Электротока.

Всем руководителям подсобных хозяйств Махачкалинского района предлагается выслать ответственных представителей в Управление водхоза (Октябрьская № 8, ход со двора) 20 марта к 7 часам вечера по вопросу ремонта сети и поливов. Хозяйства, не приславшие своих представителей, не будут включены в план водопользования.

Адрес редакции и издательства:
Махач-Кала, Пушкинская, 6.

Телефоны: зам. ответ. редактора и отдел партийной жизни — 1-05, ответ. секретаря и промышленно-транспортный отдел — 8-04, общий — 3-22, отделов: военно-оборонного и сельскохозяйственного — 2-48, писем и рабселькоров — 9-80, выпускающего — 8-44, издательства — 1-87, отдела об'явлений и заказов — 2-11.

Неопубликованные рукописи обратно не возвращаются.

С—3342.

Типография издательства «Дагестанская правда».

Заказ № 223.

НАУЧНАЯ
БИБЛИОТЕКА
ПРИ
ДАГ. ГОС. УНИВЕРСИТЕТЕ

ж. №94

Пролетарии всех стран, соединяйтесь!

ДАГЕСТАНСКАЯ ПРАВДА

Орган Дагестанского Обкома, Махачкалинского ГК ВКП(б) и Верховного Совета ДАССР

№ 93 (6359).
СУББОТА
1
МАЯ
1943 г.
Цена 20 коп.

Да здравствует 1-е Мая—день смотра боевых сил трудящихся! Трудящиеся всех стран, соединяйтесь для борьбы против немецко-фашистских захватчиков!

Под знаменем Ленина, под водительством Сталина—вперед, на разгром немецких оккупантов и изгнание их из пределов нашей Родины!

ПРИКАЗ
Верховного Главнокомандующего

1 мая 1943 г. № 195 г. Москва

Товарищи красноармейцы и краснофлотцы, командиры и политработники, партизаны и партизанки, рабочие и работницы, крестьяне и крестьянки, люди интеллигентного труда! Братья и сестры, временно подпавшие под иго немецких угнетателей!

От имени Советского Правительства и нашей большевистской Партии приветствую и поздравляю вас с днем 1 Мая!

В суровые дни Отечественной войны встречают народы нашей страны день 1 Мая. Они вверили свою судьбу Красной Армии и не ошиблись в своих надеждах. Советские воины грудью встали на защиту Родины и вот уже почти два года отстаивают честь и независимость народов Советского Союза.

За период зимней кампании 1942-43 гг. Красная Армия нанесла серьезные поражения гитлеровским войскам, уничтожила огромное количество живой силы и техники врага, окружила и ликвидировала две армии врага под Сталинградом, забрала в плен свыше 300 тысяч вражеских солдат и офицеров и освободила от немецкого ига сотни советских городов и тысячи сел.

Зимняя кампания показала, что наступательная сила Красной Армии возросла. Наши войска не только вышибли немцев с территории, захваченной ими летом 1942 года, но и заняли ряд городов и районов, находившихся в руках врага около полутора лет. Немцам оказалось не под силу предотвратить наступление Красной Армии.

Даже для контрнаступления на узком участке фронта в районе Харькова гитлеровское командование оказалось вынужденным перебросить более трех десятков новых дивизий из Западной Европы. Немцы рассчитывали окружить советские войска в районе Харькова и устроить нашим войскам «немецкий Сталинград». Однако попытка гитлеровского командования взять реванш за Сталинград провалилась.

Одновременно с этим победоносные войска наших союзников разбили итало-германские войска в районе Ливии и Триполитании, очистили эти районы от врагов и теперь продолжают их громить в районе Туниса, а доблестная англо-американская авиация наносит сокрушительные удары военно-промышленным центрам Германии, Италии, предвещая образование второго фронта в Европе против итало-немецких фашистов.

Таким образом, удар по врагу с востока, со стороны Красной Армии, впервые за время войны слился с ударом с запада, со стороны войск наших союзников — в единый общий удар.

Все эти обстоятельства, взятые вместе, потрясли до основания гитлеровскую военную машину, изменили ход мировой войны и создали необходимые предпосылки для победы над гитлеровской Германией.

В результате враг оказался вынужденным признать серьезное ухудшение своего положения и стал вопить о военном кризисе. Правда, враг старается прикрыть свое критическое положение шумихой о «тотальной» мобилизации. Но никакая шумиха не может отменить того факта, что лагерь фашистов действительно переживает серьезный кризис.

Кризис в лагере фашистов выражается, прежде всего, в том, что враг оказался вынужденным открыто отказаться от своей первоначальной установки на молниеносную войну. В лагере врагов теперь уже не в моде говорить о молниеносной войне, — крикливая болтовня о молниеносной войне сменилась унылыми причитаниями о неизбежности затяжной войны. Если раньше немецко-фашистское командование хвастало тактикой молниеносного наступления, то теперь эта тактика отброшена прочь, и немецкие фашисты хвастают уже не тем, что они провели или намерены провести молниеносное наступление, а тем, что им удалось ловко улизнуть из-под охватывающего удара английских войск в Северной Африке или из окружения со стороны советских войск в районе Демянска. Фашистская печать пестрит хвастливыми сообщениями о том, что немецким войскам удалось удрать с фронта и избегнуть нового Сталинграда на том или ином участке Восточного или Тунисского фронта. Повидимому, больше нечем хвастать гитлеровским стратегам.

Кризис в лагере фашистов выражается, во-вторых, в том, что фашисты начинают все чаще поговаривать о мире. Если судить по сообщениям иностранной печати, можно прийти к выводу, что немцы хотели бы получить мир с Англией и США при условии их отхода от Советского Союза, или, наоборот, они хотели бы получить мир с Советским Союзом при условии его отхода от Англии и США. Будучи сами до мозга костей вероломными, немецкие империалисты имеют наглость мерить союзников на свой аршин, полагая, что кто-либо из союзников попадется на удочку. Ясно, что не от хорошей жизни болтают немцы о мире. Болтовня о мире в лагере фашистов говорит лишь о том, что они переживают тяжелый кризис. Но о каком мире может быть речь с империалистическими разбойниками из немецко-фашистского лагеря, залившими кровью Европу и покрывшими ее виселицами? Разве не ясно, что только полный разгром гитлеровских армий и безоговорочная капитуляция гитлеровской Германии могут привести Европу к миру? Не потому ли болтают немецкие фашисты о мире, что они чувствуют приближение грядущей катастрофы?

Немецко-итальянский фашистский лагерь переживает тяжелый кризис и стоит перед своей катастрофой.

Это еще не значит, конечно, что катастрофа гитлеровской Германии уже наступила. Нет, не значит. Гитлеровская Германия и ее армия потрясены и переживают кризис, но они еще не разбиты. Было бы наивно думать, что катастрофа придет сама, в порядке самотека. Нужны еще два-три таких мощных удара с запада и востока, какой был нанесен гитлеровской армии последние 5-6 месяцев, для того, чтобы катастрофа гитлеровской Германии стала фактом.

Поэтому народам Советского Союза и их Красной Армии, равно как нашим союзникам и их армиям, предстоит еще суровая и тяжелая борьба за полную победу над гитлеровскими извергами. Эта борьба потребует от них больших жертв, огромной выдержки, железной стойкости. Они должны мобилизовать все свои силы и возможности для того, чтобы разбить врага и проложить таким образом путь к миру.

Товарищи! Советский народ проявляет величайшую заботу о своей Красной Армии. Он готов отдать все силы дальнейшему усилению военной мощи Советской страны. Менее, чем за 4 месяца, народы Советского Союза внесли в фонд Красной Армии более 7 миллиардов рублей. Это еще раз показывает, что война против немцев является действительно общенародной войной всех народов, населяющих Советский Союз. Рабочие, колхозники, интеллигенция, не покладая рук, стойко и мужественно перенося лишения, вызванные войной, трудятся на предприятиях и в учреждениях, на транспорте, в колхозах и совхозах. Но война против немецко-фашистских захватчиков требует, чтобы Красная Армия получала еще больше орудий, танков, самолетов, пулеметов, автоматов, минометов, боеприпасов, снаряжения, продовольствия. Значит необходимо, чтобы рабочие, колхозники, вся советская интеллигенция работали для фронта с удвоенной энергией.

Нужно, чтобы все наши люди и все учреждения в тылу работали слаженно и четко, как хороший часовой механизм. Вспомним завет великого Ленина: «РАЗ ВОЙНА ОКАЗАЛАСЬ НЕИЗБЕЖНОЙ — ВСЕ ДЛЯ ВОЙНЫ, И МАЛЕЙШАЯ РАСПУЩЕННОСТЬ И НЕДОСТАТОК ЭНЕРГИИ ДОЛЖНЫ БЫТЬ КАРАЕМЫ ПО ЗАКОНУ ВОЕННОГО ВРЕМЕНИ».

В ответ на доверие и заботу своего народа Красная Армия должна еще крепче бить врага, беспощадно истреблять немецких захватчиков, непрестанно гнать их с советской земли. Красная Армия за время войны приобрела богатый военный опыт. Сотни тысяч бойцов в совершенстве овладели своим оружием. Многие командиры научились умело управлять войсками на поле боя. Но успокаиваться на этом было бы неразумно. Бойцы должны научиться хорошо владеть своим оружием, командиры должны стать мастерами ведения боя. Но и этого мало. В военном деле, а тем более в такой войне, как современная война, нельзя стоять на месте. Остановиться в военном деле — значит отстать. А отсталых, как известно, бьют. Поэтому главное сейчас состоит в том, чтобы ВСЯ Красная Армия изо дня в день совершенствовала свою боевую выучку, чтобы ВСЕ командиры и бойцы Красной Армии изучали опыт войны, учились воевать так, как этого требует дело победы.

Товарищи красноармейцы и краснофлотцы, командиры и политработники, партизаны и партизанки!

Приветствуя и поздравляя вас с днем 1 Мая,

ПРИКАЗЫВАЮ:

1. Всем бойцам — пехотинцам, минометчикам, артиллеристам, танкистам, летчикам, саперам, связистам, кавалеристам — продолжать без устали совершенствовать свое боевое мастерство, точно выполнять приказы командиров, требования уставов и наставлений, свято блюсти дисциплину, соблюдать организованность и порядок.

2. Командирам всех родов войск и общевойсковым командирам — стать мастерами вождения войск, умело организовать взаимодействие всех родов войск и управлять ими в бою. Изучать противника, улучшать разведку — глаза и уши армии, помнить, что без этого нельзя бить врага наверняка. Повысить культуру работы войсковых штабов, добиться того, чтобы штабы частей и соединений Красной Армии стали образцовыми органами управления войсками. Поднять работу войсковых тылов на уровень требований, пред'являемых современной войной, твердо помнить, что от полного и своевременного снабжения войск боеприпасами, снаряжением, продовольствием зависит исход боевых операций.

3. Всей Красной Армии — закрепить и развить успехи зимних боев, не отдавая врагу ни одной пяди нашей земли, быть готовой к решающим сражениям с немецко-фашистскими захватчиками. В обороне проявлять упорство и стойкость, свойственные бойцам нашей армии. В наступлении — решительность, правильное взаимодействие войск, смелый маневр на поле боя, завершаемый окружением и уничтожением противника.

4. Партизанам и партизанкам — наносить мощные удары по вражеским тылам, путям сообщения, воинским складам, штабам и предприятиям, разрушать линии связи противника. Вовлекать широкие слои советского населения в захваченных врагом районах в активную освободительную борьбу, спасая тем самым советских граждан от угона в немецкое рабство и от истребления гитлеровскими зверями. Мстить беспощадно немецким захватчикам за кровь и слезы наших жен и детей, матерей и отцов, братьев и сестер. Всеми силами помогать Красной Армии в ее борьбе с подлыми гитлеровскими поработителями.

Товарищи!

Враг уже изведал силу сокрушительных ударов наших войск. Близится время, когда Красная Армия совместно с армиями наших союзников сломает хребет фашистскому зверю.

ДА ЗДРАВСТВУЕТ НАША СЛАВНАЯ РОДИНА!

ДА ЗДРАВСТВУЕТ НАША ДОБЛЕСТНАЯ КРАСНАЯ АРМИЯ!

ДА ЗДРАВСТВУЕТ НАШ ДОБЛЕСТНЫЙ ВОЕННО-МОРСКОЙ ФЛОТ!

ДА ЗДРАВСТВУЮТ НАШИ ОТВАЖНЫЕ ПАРТИЗАНЫ И ПАРТИЗАНКИ!

СМЕРТЬ НЕМЕЦКИМ ЗАХВАТЧИКАМ!

Верховный Главнокомандующий Маршал Советского Союза И. СТАЛИН.

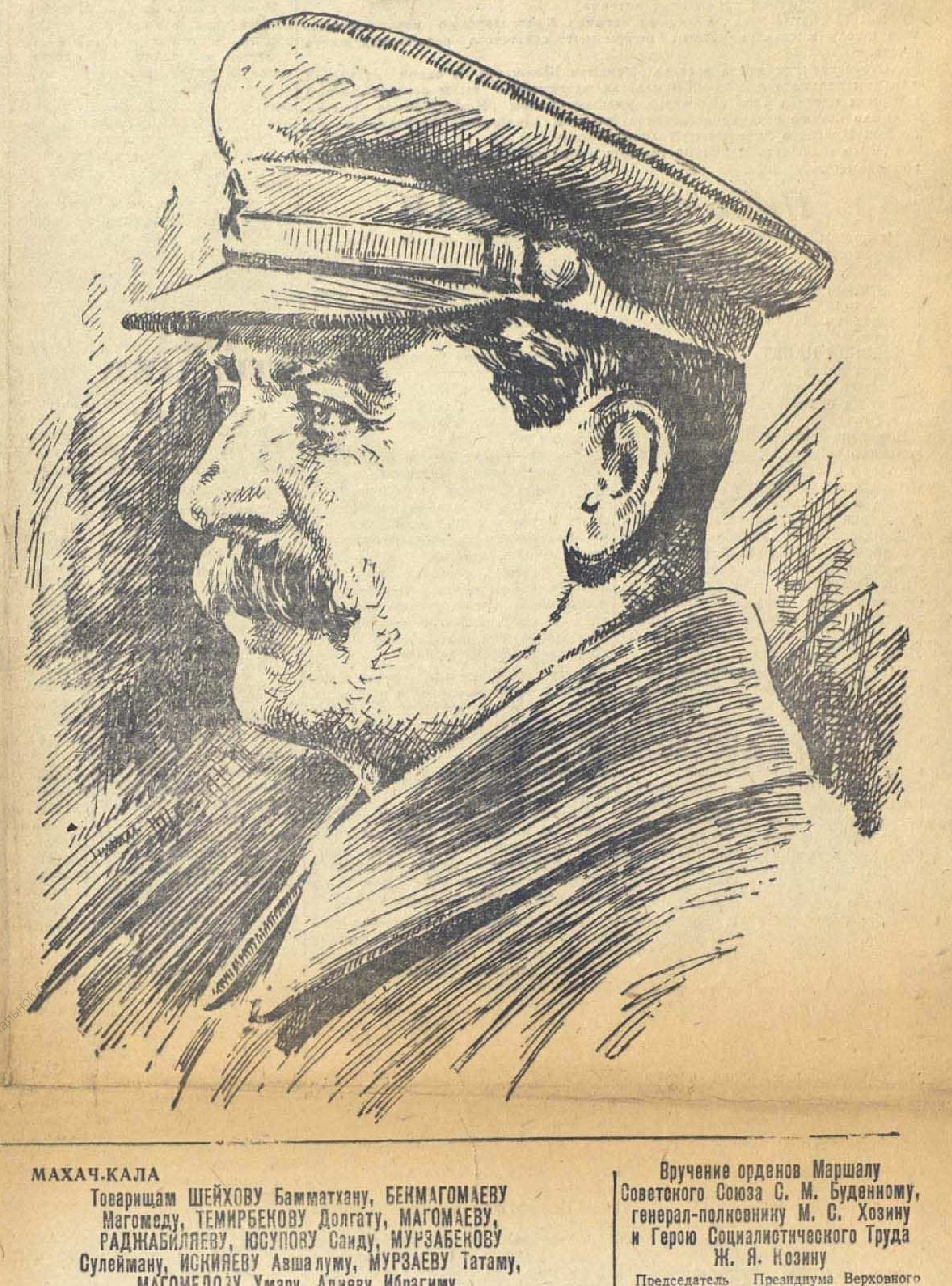

МАХАЧ-КАЛА

Товарищам ШЕЙХОВУ Бамматхану, БЕКМАГОМАЕВУ Магомеду, ТЕМИРБЕКОВУ Долгату, МАГОМАЕВУ, РАДЖАБИЛЯЕВУ, ЮСУПОВУ Саиду, МУРЗАБЕКОВУ Сулейману, ИСКИЯЕВУ Авшалуму, МУРЗАЕВУ Татаму, МАГОМЕДОВУ Умару, Алиеву Ибрагиму.

Благодарю вас, товарищи Шейхов, Бекмагомаев, Темирбеков, Магомаев, Раджабиляев, Юсупов, Мурзабеков, Искияев, Мурзаев, Магомедов, Алиев, за вашу заботу о воздушных силах Красной Армии. Примите мой привет и благодарность Красной Армии.

И. СТАЛИН.

БУЙНАКСК.

Начальнику госпиталя военврачу 2-го ранга тов. ДОРШТ
Секретарю парторганизации тов. ОЛЕЙНИКОВУ

Передайте личному составу эвакогоспиталя НКО и находящимся в нем на излечении раненым и больным, собравшим 23.486 рублей на строительство санитарных самолетов, — мой братский привет и благодарность Красной Армии.

И. СТАЛИН.

УКАЗ ПРЕЗИДИУМА ВЕРХОВНОГО СОВЕТА СССР
О присвоении звания Героя Советского Союза начальствующему и рядовому составу Красной Армии

За образцовое выполнение боевых заданий Командования на фронте борьбы с немецкими захватчиками и проявленные при этом отвагу и геройство присвоить звание **Героя Советского Союза** с вручением ордена **Ленина** и медали **«Золотая Звезда»**:

1. Капитану **Беляснику** Петру Никифоровичу.
2. Подполковнику **Васильеву** Григорию Семеновичу.
3. Гвардии младшему лейтенанту **Гореликову** Ивану Павловичу.
4. Гвардии лейтенанту **Ерошину** Александру Матвеевичу.
5. Старшему лейтенанту **Кобец** Федору Семеновичу.
6. Гвардии старшему лейтенанту **Козлову** Петру Алексеевичу.
7. Капитану **Кузьмину** Георгию Павловичу.
8. Технику-лейтенанту **Монакову** Петру Захаровичу.
9. Подполковнику **Перекальскому** Степану Николаевичу.
10. Гвардии красноармейцу **Савченко** Николаю Ильичу.
11. Старшему лейтенанту **Самохвалову** Николаю Степановичу.

Председатель Президиума Верховного Совета СССР **М. КАЛИНИН.**

Секретарь Президиума Верховного Совета СССР **А. ГОРКИН.**

Москва, Кремль. 28 апреля 1943 г.

ТОРЖЕСТВЕННОЕ СОБРАНИЕ, ПОСВЯЩЕННОЕ 1 МАЯ

Вчера в помещении Дагестанского театра им. М. Горького состоялось торжественное собрание партийного, советского, комсомольского и профсоюзного актива города Махач-Кала совместно со стахановцами и представителями воинской части, посвященное Международному Пролетарскому празднику 1 Мая.

В президиуме собрания тт. Алиев, Даниялов, Агабабов, Ярыгин, Каранадзе, Афонов, Снегирев, Рихирев, Курочкин, Мусаев и др.

Торжественное собрание открывает вступительным словом председатель исполкома горсовета тов. Хруцкий.

В почетный президиум под бурные аплодисменты всего зала избирается Политбюро ЦК ВКП(б) во главе с Верховным Главнокомандующим вооруженными силами СССР Маршалом Советского Союза товарищем Сталиным.

С докладом о 1 Мая выступил секретарь Обкома ВКП(б) тов. Алиев.

С большим воодушевлением торжественное собрание приняло письмо товарищу Сталину.

Вручение орденов Маршалу Советского Союза С. М. Буденному, генерал-полковнику М. С. Хозину и Герою Социалистического Труда Ж. Я. Козину

Председатель Президиума Верховного Совета СССР тов. М. И. Калинин вручил 29 апреля в Кремле орден Ленина Маршалу Советского Союза С. М. Буденному, награжденному в день 60-летия со дня рождения за выдающиеся военные заслуги перед Советским государством.

Орден Суворова 1-й степени был вручен генерал-полковнику М. С. Хозину, награжденному за умелое и мужественное руководство боевыми операциями и за достигнутые в результате этих операций успехи в боях с немецко-фашистскими захватчиками.

Герою Социалистического Труда заместителю Народного комиссара танковой промышленности Ж. Я. Козину был вручен орден Красной Звезды — за образцовое выполнение задания по увеличению выпуска танков, танковых дизелей и бронекорпусов. (ТАСС).

◆

Вручение ордена Ленина командиру чехословацкой воинской части в СССР полковнику Л. И. Свобода

Председатель Президиума Верховного Совета СССР тов. М. И. Калинин в присутствии секретаря Президиума Верховного Совета тов. А. Ф. Горкина и начальника чехословацкой военной миссии в СССР полковника Г. И. Пика вручил в Кремле высшую награду Советского Союза — орден Ленина командиру чехословацкой воинской части в СССР полковнику Л. И. Свобода.

Полковник Л. И. Свобода обратился к М. И. Калинину с речью.

«Обещаю Вам, — заявил полковник Л. И. Свобода, — что в будущих боях каждый из нас сделает все, чтобы быть достойным той чести и той ласки, которые нам оказывает советский народ. Кровь наших павших и раненых скрепила славную дружбу наших народов. Самоотверженной борьбой плечом к плечу со славной Красной Армией мы хотим завоевать нашему народу опору и поддержку вашей страны на вечные времена. Прошу Вас передать Верховному Главнокомандующему вооруженными силами Советского Союза Маршалу Советского Союза Иосифу Виссарионовичу Сталину, что в будущих боях наши части еще ревностнее будут выполнять приказы Командования по разгрому и полному уничтожению немецких варваров, посягнувших на наши братские славянские земли».

Товарищ М. И. Калинин сердечно поздравил полковника Л. И. Свобода с получением награды и пожелал дальнейших боевых успехов ему лично и всей чехословацкой воинской части в СССР. (ТАСС).

Все наши силы на поддержку нашей героической Красной Армии, нашего славного Красного Флота! Все силы народа на разгром врага!

(СТАЛИН)

Дагестанец Шахшаев бомбит Берлин

Сын бедняка-горца Исмаил Шахшаев из аула Куна тринадцатилетним мальчиком пришел в город. Он жаждал знаний. И в 1934 году уже окончил индустриальный техникум в городе Махач-Кала. Настало время призыва в Красную Армию. Исмаил Шахшаев решил стать искусным бойцом, овладеть сложной и почетной профессией летчика.

В 1939 году Исмаил Шахшаев окончил Краснодарскую военно-воздушную школу и стал кадровым штурманом советского военно-воздушного флота.

Отечественная война застала Исмаила Шахшаева в одной из частей авиации дальнего действия. В налетах на глубокие тылы врага 25-летний штурман показал себя отважным, умелым бойцом. Командование высоко оценило боевые заслуги дагестанца Исмаила Шахшаева, наградив его орденами Красного Знамени и Красной Звезды.

Ниже мы печатаем письмо гвардии капитана Исмаила Шахшаева своим землякам-дагестанцам.

ПИСЬМО ЗЕМЛЯКАМ

Мы летаем на бомбежку фашистских военных об'ектов, немецких войск; летаем и в глубокий тыл, в самое волчье логово врага. В этом письме я хочу рассказать вам о двух эпизодах из боевой жизни нашего экипажа.

ДНЕВНОЙ НАЛЕТ

Стояла ясная погода. Наши бомбардировщики в составе одного звена вылетели на бомбежку войск противника в пункте А.

В районе цели немцы сосредоточили много зениток, и когда мы появились над станцией, воздух наполнился разрывами снарядов... Такого обстрела я еще никогда не испытывал. В довершение всего на нас напали истребители. Это удивляло: не было случая, чтобы истребители атаковали в момент зенитного обстрела. Фашисты шли на риск, пытаясь отразить налет советских бомбардировщиков на важный об'ект. Восемь «мессеров» атаковали наше звено, но успеха не имели.

В это время, поворачивая то вправо, то влево, я наводил звено на цель. Бомбы ринулись вниз... Взлетели в воздух обломки фашистской техники, пламя разлилось по земле. Стрелок Подхватилин зажег одного стервятника, и тот камнем рухнул вниз.

Задание было выполнено хорошо. Но перед нашим экипажем стояла серьезная задача — добраться домой на подбитой машине. Работал только один мотор. В пылу атаки мы не замечали, как вражеские пули и осколки дырявили наш самолет. Уже на своем аэродроме разглядели: в одном только маслопроводе было пять пулевых отверстий. Масло вытекло еще над целью и поэтому вышел из строя мотор.

Мы отомстили фрицам за поврежденную машину — скоро опять пошли на эту же цель.

...Летели в облаках и выскочили над целью так низко, что немцы сразу не разобрали даже, чьи самолеты над ними. А мы им еще покачали крыльями, дескать, «свои» и сбросили на узел, где скопились фашистские эшелоны, весь бомбовой груз.

Когда фрицы спохватились, мы были уже в облаках...

Товарищи, вернувшиеся из последнего захода, рассказали, как горело во-всю станционное здание, где разместились фрицы, и как рвались боеприпасы в трех эшелонах.

НАД ВОЛЧЬИМ ЛОГОВОМ

Бомбить города Германии нашему экипажу приходилось не часто. И поэтому весь экипаж горел желанием выполнить его, чего бы это ни стоило.

Вылетели на закате солнца. Сделали круг над аэродромом и легли на курс. Чем дальше на запад, тем хуже погода, а когда стемнело — пошел сильный шквалистый дождь. Ни неба, ни земли — ничего не видно. Самолет начало бросать, как щепку, из стороны в сторону. Полет стал очень тяжелым...

Но еще на земле было решено: никакая сила не помешает нам дойти до цели, разбить ее и вернуться домой.

— Как жизнь, Гриша? — кричу в микрофон пилоту, гвардии старшему лейтенанту Лысенко.

— Есть! — отвечает он. — Где мы?

Мы уже подошли совсем близко к цели, но найти ее в такую погоду — трудное дело. Однако не унываю. В таких случаях фрицы «помогают» сами. Настроился на широковещательную станцию, которая расположена близко от цели, и вышел точно. Сделал последние расчеты боевого курса и нажимаю на кнопку бомбосбрасывателя. Машина вздрагивает — это на военные об'екты врага сброшен весь наш смертоносный груз.

Внизу ослепительно вспыхивают разрывы бомб, занимаются первые пожары. Немцы открыли бешеный огонь из зенитных пулеметов и пушек, но Лысенко делает второй заход. Наш стрелок бьет изо всех пулеметов и пушек по зениткам и прожекторам немецкой ПВО.

Задание выполнено, радист уже передал об этом. Но погода все ухудшается, моторы захлебываются, началось обледенение. Только на рассвете кое-как перелетели фронт и сели в расположение одной нашей части.

На следующий день в газетах появилось сообщение о том, что большая группа наших самолетов успешно бомбила Берлин, Будапешт и другие вражеские города.

...Как-то я получил письмо от отца из далекого Куна, Лакского района. Старик писал мне и брату Омару:

«Вы — мои дети! Бейте врага беспощадно и умело, но не отдавайте даром свою кровь...».

Дорогие друзья! Я свято выполняю наказ отца, верно служу Родине. Я — сын горского народа. Нет для меня страха в бою, но кровь моя дорога. Тысячи бомб я уже сбросил на собачьи головы врага, это не последние. Дружен наш экипаж—мои друзья гвардейцы никогда не подведут.

Расскажите в Дагестане, как громит немцев коммунист Исмаил Шахшаев. Всего несколько часов назад наш грозный самолет снова парил над волчьим логовом врага. В каждой бомбе, в ее смертоносной силе — наша ненависть, моя месть проклятому зверю!

Исмаил ШАХШАЕВ.

ПЕРВОМАЙСКАЯ ПЕРЕКЛИЧКА ФРОНТА И ТЫЛА

ФРОНТ ПРИЗЫВАЕТ: Самоотверженной работой на колхозных полях, на фабриках и заводах помогайте разгрому врага!

Я сын аварского народа, дрался с врагами нашей Родины под Сталинградом. Я защищал славный город, безжалостно уничтожал фашистских гадов. Я мстил немцам за муки и слезы советских людей, за развалины Нальчика, Моздока и других городов цветущего Кавказа... Правительство наградило меня орденом.

Под Сталинградом вражеская пуля ранила меня. Сейчас я лежу в госпитале.

У меня одно желание: скорее вернуться в строй, чтобы с еще большим ожесточением драться с врагом за освобождение Украины, Белоруссии и всех советских земель, временно оккупированных фашистами.

Дорогие товарищи дагестанцы—колхозники, рабочие, служащие! Работайте в тылу только на «отлично». Самоотверженной работой на колхозных полях, на фабриках и заводах помогайте общему делу разгрома ненавистного врага.

Мы же, бойцы и командиры Красной Армии, и впредь будем драться геройски во славу советского оружия, во имя свободы и независимости нашей любимой Родины.

Будьте уверены, товарищи, что враг будет разбит и уничтожен. Для достижения этой цели мы не пожалеем ни сил своих, ни жизни.

Шлю вам боевой сердечный привет.

Ваш земляк Осман МАГОМЕДОВ.
Гвардии старший сержант, орденоносец.

ТЫЛ ОТВЕЧАЕТ: Все силы—на помощь фронту! Все силы—на разгром врага!

ВЗНОС КОНСЕРВЩИКОВ ДАГЕСТАНА

2.697 тысяч условных банок консервов дали сверх апрельской программы консервщики Дагестана. Первенство в предмайском социалистическом соревновании завоевал дербентский консервный комбинат, досрочно выполнивший полугодовой план.

ЗАВЕРШЕНЫ ВЕСЕННИЕ РАБОТЫ

Передовые колхозы Казбековского района встречают праздник окончанием весенних полевых работ. Сельхозартель «Пятилетка в 4 года» первой закончила сев всех культур. Первенство в предмайском социалистическом соревновании заняла в колхозе им. Ворошилова полеводческая бригада тов. Акуева Гамзата. Все колхозники этой бригады перевыполняют нормы выработки. Бригаде присуждено переходящее Красное знамя Казбековского райкома ВКП(б) и райисполкома. Многие животноводческие колхозы рапортуют к празднику о новых успехах в развитии животноводства. Колхоз им. Карла Маркса без потерь провел окот. На каждые 100 овцематок здесь сохранено 137 ягнят. Все овцы и ягнята хорошей упитанности.

КРАСИТЕЛИ ДЛЯ КОЖ И ОВЧИН

Первомайским подарком коллектива центральной физико-химической лаборатории Наркомместпрома ДАССР является научно-исследовательская работа по получению красителей для кож и овчин. Красители получены из глин, имеющихся в большом количестве в Лакском районе, недалеко от Кумуха. Полученные красители, по отзывам специалистов, вполне заменяют остродефицитный нигрозин и, как показали опыты, могут быть применены для окраски в черный цвет не только кож, но и хлопчатобумажных тканей.

ДВА МЕСЯЧНЫХ ПЛАНА

Борясь за перевыполнение плана перевозок грузов, экипаж парохода «Дагестанец» (капитан тов. Антропов и политрук тов. Султанович) выполнил апрельский план на 193,5 процента.

НА КУТАНАХ В БАБАЮРТОВСКИХ СТЕПЯХ

На кутанах колхоза «Красное знамя», Лакского района, расположенных в Бабаюртовских степях, чувствуется приближение праздника. Постройки передовых бригад, добившихся высоких показателей в развитии животноводства, украшены красными флажками. На центральном кутане устроена первомайская доска показателей, на которую занесены фамилии лучших чабанов. Чабаны артели встречают праздник новыми производственными достижениями. Успешно проведен окот. На 2.005 маток сохранено 2.114 ягнят. К 1 мая закончен ремонт всего уборочного инвентаря и сенокосилок, выполнен план прикутанного посева. Заканчивается стрижка овец.

НИ ОДНОГО ОТСТАЮЩЕГО РАБОЧЕГО

Первомайский праздник коллектив Судоремонтстроя встречает выполнением апрельской программы на 150 проц. В коллективе нет ни одного рабочего, не выполняющего норм выработки. Особенно хороших показателей добились в соревновании токари Иван Субботин, Николай Галкин и кузнец Хакимов, награжденный медалью «За трудовое отличие».

ФРОНТОВИКАМ К ПРАЗДНИКУ

Депутат Верховного Совета ДАССР тов. Магомаева Роза получила от товарища Сталина приветственную телеграмму с благодарностью за заботу о Красной Армии. В ответ на эту телеграмму тов. Магомаева внесла на первомайские подарки бойцам 1.000 рублей, отправила посылку весом в 7 килограммов и 5 бурочных ноговиц. Тов. Магомаева организовала в Ботлихе сбор средств на первомайские подарки бойцам. За один час было собрано 4.500 рублей.

НА ДВА ДНЯ РАНЬШЕ СРОКА

Коллектив завода «Металлоширпотреб» выполнил свои обязательства в предмайском социалистическом соревновании на два дня раньше срока. Первенство завоевал штамповальный цех, где начальником тов. Резников. Цех выработал сверх плана из отходов металла 500 лопат.

От Советского Информбюро

Вечернее сообщение 30 апреля

В течение 30 апреля на фронтах существенных изменений не произошло.

Наш корабль в Черном море потопил немецкий транспорт.

* * *

29 апреля частями нашей авиации на различных участках фронта уничтожено или повреждено не менее 5 немецких танков, до 30 автомашин с войсками и грузами, взорвано 3 склада боеприпасов, подавлен огонь 15 артиллерийских батарей противника.

* * *

На Кубани части Н-ского соединения овладели несколькими опорными пунктами противника. Советская авиация поддерживала действия наземных частей и нанесла противнику тяжелые потери. Наши штурмовики уничтожили несколько десятков орудий и свыше батальона немецкой пехоты.

* * *

На Западном фронте наши части вели разведку противника. Группа бойцов под командованием лейтенанта Абрамченкова проникла на передний край вражеской обороны и атаковала гитлеровцев. Гранатами и огнем из автоматов разведчики уничтожили несколько десятков немецких солдат. Захватив пленных, наши бойцы вернулись в свою часть. Снайперы Н-ской части тт. Бобков и Мурашкин уничтожили по 5 немцев каждый, снайперы тт. Козлов, Крылов, Ахметчин истребили 12 гитлеровцев.

* * *

Южнее Балаклеи пехота противника пыталась боем разведать систему нашей обороны. Советские бойцы встретили гитлеровцев пулеметным и минометным огнем. Не достигнув переднего края нашей обороны, противник поспешно отошел на исходные позиции.

* * *

Западнее Ростова-на-Дону огнем нашей артиллерии и минометов рассеяно и частью уничтожено до роты немецкой пехоты, разрушено 6 дзотов и блиндажей, взорван склад боеприпасов, подавлен огонь 4 артиллерийских и 2 минометных батарей противника. На одном участке группа наших разведчиков ворвалась в расположение противника. Разведчики овладели 5 окопами и уничтожили свыше 50 гитлеровцев. Захвачены пленные и трофеи.

* * *

На Волховском фронте группа наших автоматчиков внезапно атаковала немцев и овладела несколькими дзотами. Чтобы восстановить положение, рота пьяных гитлеровцев предприняла попытку выбить советских бойцов из этих дзотов. Встреченные пулеметным и ружейным огнем, немцы отошли, оставив на поле боя 46 трупов.

* * *

Партизанский отряд, действующий в Ленинградской области, ночью напал на немецкий гарнизон в одном населенном пункте. Советские патриоты истребили 60 гитлеровцев. Уничтожены склад боеприпасов и склад продовольствия. Захвачены у противника следующие трофеи: миномет, 8 пулеметов, 4.000 патронов, 68 лошадей и различное военное имущество.

* * *

Пленные немецкие солдаты, недавно побывавшие в Германии, сообщают, что английская авиация произвела опустошительные разрушения в ряде городов. Пленный солдат 21 немецкой авиапехотной дивизии Бернгард-Бауэр рассказал: «Гор. Мюнстер наполовину разрушен. Во время одного налета уничтожен металлургический завод и ряд других промышленных предприятий. Район от Зонненштрассе до площади Гинденбурга представляет собою сплошные развалины». Ефрейтор 252 немецкой пехотной дивизии Руди Шпитцендэбель сообщил: «Когда бомбили Ганновер, я находился в его пригороде. Зарево долго стояло над городом. Были разрушены Континенталь Гумми-Верке (завод по производству резины для автомобильной промышленности), бумажная фабрика и другие здания». Обер-ефрейтор 2 роты 5 мотострелкового полка 12 немецкой танковой дивизии Иозеф Пульковский рассказывает: «В Дуисбурге я на каждой улице видел следы разрушений от бомбардировок. Немецкие солдаты, семьи которых проживают в районах, подвергающихся частым налетам, с тревогой ждут писем из Германии. Настроение в связи с этим у многих солдат подавленное».

* * *

Бельгийские вольные стрелки совершили смелый налет на немецкий военный склад в районе Льежа. В середине дня патриоты проникли на склад, погрузили на грузовые автомашины вооружение и взрывчатые вещества и вывезли их на свою базу.

ЗА РУБЕЖОМ

ВОЕННЫЕ ДЕЙСТВИЯ В ТУНИСЕ

ЛОНДОН, 30 апреля. (ТАСС). Как официально сообщается, на фронте 1-й армии в секторе Меджез-эль-Баба вчера весь день происходили ожесточенные бои. Противник предпринял силами танков и пехоты решительные контратаки против недавно захваченных союзниками позиций. Все атаки неприятеля были отбиты. Лишь в районе Меджерды ему удалось захватить ценою тяжелых потерь небольшую территорию.

2-й американский корпус на севере и 8-я английская армия на юге продолжали в результате операций местного характера свое дальнейшее продвижение.

Легкие морские суда, действующие в Сицилийском проливе, навязали бой флотилии вражеских судов, в результате которого один неприятельский корабль был протаранен и затонул. Два других судна были повреждены артиллерийским огнем и, по всей вероятности, также затонули.

ЛОНДОН, 30 апреля. (ТАСС). По сообщению штаба французских сил в Северной Африке, французские войска, несмотря на сильное сопротивление германской пехоты и танков, продвинулись вперед. Противник понес тяжелые потери. Захвачено много пленных. Восточнее Пондю-Фаса французские части, взаимодействуя с левым флангом 8-й английской армии, снова продвинулись и заняли Джебель-Гемир и Джебель-Геральфа.

— ⊙ —

Массовые перелеты американских самолетов через Атлантический океан

НЬЮ-ЙОРК, 30 апреля. (ТАСС). Представитель военного министерства США сообщил, что в настоящее время совершаются массовые перелеты бомбардировщиков «Летающая крепость», в сопровождении двухмоторных истребителей «Лайтнинг» и транспортных самолетов через Атлантический океан в Северную Африку и на другие театры военных действий. В первом массовом перелете, происходившем по секретному маршруту, участвовало несколько сот самолетов, причем только один из них погиб в море и 6 получили повреждения при посадке.

Много истребителей направляется в Африку из Калифорнии. Следуя через Англию, они покрывают в общем около 13 тысяч километров. Еще больший путь им приходится проделывать, направляясь по более длинному маршруту через южную часть Атлантического океана. Для дальних перелетов самолеты оборудуются специальными кислородными приборами и снабжаются дополнительными баками с горючим.

— ⊙ —

КРУПНАЯ ДИВЕРСИЯ В ПОРТУ ОСЛО.

СТОКГОЛЬМ, 30 апреля. (ТАСС). Скандинавское телеграфное бюро передает, что 28 апреля в Осло (Норвегия) произошел ряд сильных взрывов. Взорваны маяк и 4 судна, в том числе немецкое судно «Ортельсбург» в 3.000 тонн и норвежское «Тугсла» в 5.500 тонн водоизмещением.

Предполагают, что взрывы являются результатом диверсии.

Всепобеждающая сила

Три переходящих республиканских Красных знамени находятся сейчас в Буйнакском районе. Одно знамя получил колхоз им. Кирова за успешное развитие животноводства, другое завоевала Буйнакская МТС, третье вот уже второй год держит наш район за общие успехи в области сельского хозяйства.

Удержать эти знамена, добиться новых успехов во всех отраслях сельскохозяйственного производства, дать в 1943 году еще больше продуктов питания фронту и стране—такие задачи поставили перед собой партийные и непартийные большевики, все работники сельского хозяйства района.

Социалистическое соревнование, братская колхозная взаимопомощь — вот те испытанные методы, которые помогают нам преодолевать все трудности военного времени.

Еще задолго до начала сева все наши колхозы заключили социалистические договоры. Район в целом соревнуется с соседним, Карабудахкентским районом.

Первое место в соревновании наших колхозов занимает сельхозартель им. Дахадаева, сел. Верхнее Казанище. Руководители этого колхоза (председатель тов. Нажмутдинов Замид и секретарь парторганизации тов. Орусханов), опираясь на широкий колхозный актив, вовлекли в социалистическое соревнование всех колхозников и колхозниц. Для лучшей бригады и лучшего звена учреждены переходящие Красные знамена. Каждые пять дней подводятся итоги работы и победителям—бригаде и звену — вручается переходящее Красное знамя.

Помимо этого, в каждой бригаде учреждены по два переходящих красных флажка для лучшего плугатаря и копальщика. Ежедневно по итогам предыдущего дня красные флажки вручаются победителям.

Учреждение переходящих красных знамен и флажков, широко поставленная массово-политическая работа, строжайший учет труда каждого в отдельности колхозника и колхозницы дают свои результаты. Несмотря на позднее наступление весны, колхоз им. Дахадаева завершает завтра сев яровых на площади 600 га. После этого будут подведены окончательные итоги соревнования на весеннем севе и победители получат 12 премий из специально созданного колхозом премиального фонда на время весеннего сева. С этой целью установлены три премии для бригад, три для звеньев, три для плугатарей и три для копальщиков.

Опыт работы колхоза им. Дахадаева мы стремимся сделать достоянием всех колхозов.

В силу ряда причин часть колхозов не смогла обеспечить себя доброкачественными семенами к весеннему севу. Но горцы никогда не оставляют в беде своих братьев. Колхозы оказали широкую помощь семенами своим нуждающимся соседям. Сельхозартели им. Дахадаева, сел. В. Казанище, «Красный Октябрь», сел. Н. Казанище, им. Кирова, сел. Дургели, им. Чапаева, сел. Н. Дженгутай, им. Куйбышева отпустили из своих запасов более 1.000 центнеров семян зерновых культур и посадочного картофеля. Сотни центнеров дали во фронтовой фонд колхозной взаимопомощи колхозники из своих личных запасов. Все это позволило району без государственной помощи засыпать семенные фонды.

Как никогда прежде сказалась во вторую военную весну сила советского патриотизма колхозного крестьянства. Стремясь провести сев в сжатые сроки и тем самым выполнить свой гражданский долг перед фронтом и Родиной, тысячи колхозников и колхозниц решили вручную готовить почву к севу. Зачинателями этой работы явились стахановцы и стахановки аулов Верхнее и Нижнее Казанище, а за ними последовали люди почти всех колхозов района. Таким образом было подготовлено к севу свыше 600 га земли. В Дургели 90-летний колхозник артели «Красный партизан», отец фронтовика Мурзабеков Гаджи вскапывал за день по 450 квадратных метров; в сел. Верхнее Казанище колхозник артели им. Дахадаева, отец фронтовика Баматов Атай вскапывал по 800 квадратных метров за день.

Ни перед чем не останавливаются советские патриоты, чтобы помочь своим колхозам успешно выполнить боевой заказ фронта — увеличенные планы сева. В некоторых колхозах рабочий скот вышел из зимовки недостаточно упитанным. Передовые колхозники отдали во временное пользование колхозов для работы на поле своих собственных коров, буйволиц, ишаков. В селениях В. Дженгутай, Дургели, Н. Казанище, Эрпели на колхозных работах используются десятки буйволиц, ишаков, принадлежащих колхозникам.

Качество полевых работ находится в центре внимания широкой колхозной общественности. Никогда еще колхозная земля не знала такого тщательного возделывания, какое наблюдается сейчас. 150 пудов озимой пшеницы, 300 пудов кукурузы, 900 пудов картофеля с гектара добивается звено Умаровой Умаргиль из колхоза им. Дахадаева, сел. В. Казанище, 135 пудов пшеницы и 220 пудов кукурузы с гектара добивается звено стариков, возглавляемое Хаджимуратовым Джапаром в том же колхозе им. Дахадаева. Исключительно высокие обязательства по получению урожая овощных культур взяло на себя звено Элихановой Долгат в колхозе им. Дударова, сел. Эрпели. Бригада тов. Халимбекова Тажутдина из колхоза им. Сталина, сел. Сталин-аул, борется за урожай 125 пудов пшеницы с гектара, 250 пудов кукурузы, 1.000 пудов огурцов и 850 пудов помидоров с гектара. Такие же обязательства по урожайности взяла на себя и соревнующаяся с этой бригадой бригада т. Мурзаева Азима из колхоза им. Кирова, сел. Дургели.

Образцовая подготовка семян, оросительной сети, заготовка огромного количества местных удобрений, в частности золы и куриного помета (для подкормки посевов), борьба за сжатые сроки сева и высокое качество посевных работ характеризуют работу передовых звеньев и бригад.

Повсеместно на колхозных полях работают инспектора по качеству. Не расстаются с лопатами, например, инспектора колхоза «Красный партизан» Ильяс и Абдулмеджид. Малейшее упущение не ускользает из поля зрения этих рачительных хозяев. На месте они показывают, как нужно работать и добиваются переделки плохо выполненной работы.

Бракоделам, особенно злостным, теперь не должно быть пощады! Еще в первые дни весны был выявлен факт явно недоброкачественных посевных работ на полях колхоза сел. В. Казанище. Райком ВКП(б) и райисполком немедленно вмешались в это дело. Бригадир тракторной бригады Бийрсланов и уполномоченный колхоза Магомедов были сняты с работы и отданы под суд. Это решение стало известным всему району, и оно послужило крепким предупреждением всем, кто пренебрегал вопросами качества.

30 тысяч тонн навоза вывезли для удобрения полей колхозы района. Там, где нехватало тягла, стахановки носили навоз на плечах. Таким образом в сел. Архач, Нижнее и Верхнее Казанище, Ахатлы, Апши было внесено в почву до 800 тонн местных удобрений. И все же наши колхозы считают, что удобрений надо дать земле больше. Сейчас подготовлены еще тысячи тонн удобрений специально для подкормки посевов на семенных участках. Как только разгрузится тягло от посевных работ, колхозы снова возобновят вывозку навоза на поля.

Наша МТС досрочно, первой в республике, закончила ремонт тракторного парка. До начала сева закончен и ремонт комбайнов. Коллектив МТС напряженно работает над выполнением планов посевных работ. В соревновании на звание «Лучший тракторист Дагестана», «Лучшая тракторная бригада Дагестана» многие бригады добились уже неплохих результатов. На 25 апреля МТС выработала в среднем на один 15-сильный трактор около 90 га. Бригада № 9 тов. Сайпутдинова Магомеда имеет уже 159 га на один трактор, бригада № 7 Гаджиева Изамуллы—111 га, бригада № 12 Абдулмитлинова Умара — 110 га. По этим бригадам равняются сейчас и остальные.

Колхоз им. Кирова, сел. Дургели, вышел на первое место в республике по развитию животноводства. Опыт этого колхоза мы внедряем во все животноводческие бригады. До всех артелей уже доведены планы развития животноводства на 1943 год. К концу года мы добьемся увеличения поголовья (по сравнению с наличием на 1 марта) крупного рогатого скота на 14,5 процента, овец и коз на 38 процентов.

Второй военный Первомай мы встречаем в напряженном упорном труде на благо Родины, на помощь героическим красным воинам. Сегодня на своих торжественных собраниях и митингах колхозники Буйнакского района еще раз торжественно поклянутся в своей верности матери-Родине, еще раз подтвердят свои обязательства, данные фронту, стране, великому Сталину.

Свои обязательства мы выполним! В 1943 году фронт и страна получат от буйнакских колхозников больше продуктов, чем в 1942 году. Всепобеждающая сила советского патриотизма колхозного крестьянства — крепкая порука тому.

А. ЭЛЬЯРОВ.
Секретарь Буйнакского райкома ВКП(б).

Ответственный редактор
Д. ШИЛОВ.

ДАГГОСТЕАТР
3, 4, 5 мая КОНЦЕРТЫ
солистки Большого Академического театра Союза ССР,
заслуженной артистки-орденоносца
Веры Александровны ДАВЫДОВОЙ
(меццо-сопрано)
и
солиста Большого Академического театра Союза ССР,
заслуженного артиста
Дмитрия Семеновича МЧЕДЛИДЗЕ
(бас).
Партия фортепиано
Александра Павловича ЕРОХИНА.
Нач. в 8 час. веч.
Билеты продаются.

Адрес редакции и издательства: Махач-Кала, Пушкинская, 6. Телефоны: зам. ответ. редактора и отдел партийной жизни — 1-05, ответ. секретаря и промышленно-транспортный отдел—8-04, общий—3-22, отделов: военно-оборонного—2-48, сельскохозяйственного—7-83, писем и рабселькоров—9-80, выпускающего—8-44, издательства—1-87, отдела об'явле ний и заказов—2-11.

С—3388.

Типография издательства «Дагестанская правда».

Заказ № 255.

НАУЧНАЯ
БИБЛИОТЕКА
ПРИ
ДАГ. ГОС. УНИВЕРСИТЕТЕ

Пролетарии всех стран, соединяйтесь!

ДАГЕСТАНСКАЯ ПРАВДА

№ 95 (6361).
СРЕДА
5
МАЯ
1943 г.
Цена 20 коп.

Орган Дагестанского Обкома, Махачкалинского ГК ВКП(б) и Верховного Совета ДАССР

Сегодня—День большевистской печати.

Всю силу нашей печати—коллективного пропагандиста, агитатора и организатора—на борьбу за выполнение первомайского приказа товарища Сталина, за победу над ненавистным врагом!

САМОЕ ОСТРОЕ ОРУДИЕ ПАРТИИ

Сегодня—День большевистской печати.

Великие вожди трудящихся Ленин и Сталин всегда придавали исключительное значение роли печати, как мощному орудию пропаганды, агитации и организации масс. Созданная и выпестованная Лениным и Сталиным, большевистская печать есть «самое острое и самое сильное орудие нашей партии». (Сталин).

За годы советской власти партия Ленина — Сталина создала тысячи печатных газет, сотни тысяч стенгазет. Только в одной нашей республике издаются на 8 языках народов Дагестана 3 республиканских, 27 районных и 6 многотиражных печатных газет.

В этом году День большевистской печати проводится в суровой обстановке, в решающий момент Отечественной войны против немецко-фашистских захватчиков.

Вот уже почти два года советские воины отстаивают честь и независимость нашей Родины. В дни общенародной войны против немцев большевистская печать — могучее оружие большевистской партии — в одном строю с воинами. Она организует воинов фронта и тыла, учит их побеждать. Каждый день звучит ее голос на фронте, у станков, на колхозных полях, в тылу у немецких захватчиков — всюду, где куется победа над ненавистным врагом.

Со страниц наших газет веет дыханием боев и труда советских людей, их непреклонной волей сокрушить врага, ненавистью к подлым захватчикам, готовностью перенести любые испытания и лишения, преодолеть любые трудности во имя победы.

В дни войны печать Дагестана идет в одной шеренге со всей большевистской печатью нашей страны. Она сумела перестроиться на военный лад, неплохо справилась с ответственными задачами, поставленными войной. Изо дня в день она доносит в отдаленные районы, селения на родных языках слова большевистской правды, мобилизует горцев на выполнение исторических указаний товарища Сталина, являющихся ключом к победе над немецко-фашистскими захватчиками.

Значительно улучшили свою работу районные газеты. Они стали более оперативными и действенными. Газеты «Новый путь» Лакского района, «Знамя Ленина» Дербентского района, «Новый Гуниб» Гунибского района и другие являются боевыми помощниками партийных организаций в оказании всемерной помощи фронту.

Но было бы ошибкой успокаиваться на достигнутом. В области печатной пропаганды, в работе наших газет, издательств имеется еще много недостатков и упущений. Далеко не все еще районные газеты сумели перестроиться и работать как требует обстановка военного времени.

Мало еще внимания уделяют райкомы ВКП(б) и первичные партийные организации стенной газете. На мебельной и швейной фабриках города Махач-Кала в течение года не вышло ни одной стенгазеты.

Недостаточно перестроили свою работу фабрично-заводские газеты. В многотиражках «Стахановец порта» и «Махачкалинский консервщик» слабо освещаются жизнь и работа предприятий.

В решающий момент Отечественной войны перед республиканскими, районными стенными газетами стоят ответственные задачи.

В первомайском приказе товарища Сталина говорится: «...народам Советского Союза и их Красной Армии, равно как нашим союзникам и их армиям, предстоит еще суровая и тяжелая борьба за полную победу над гитлеровскими извергами. Эта борьба потребует от них больших жертв, огромной выдержки, железной стойкости. Они должны мобилизовать все свои силы и возможности для того, чтобы разбить врага и проложить таким образом путь к миру».

Задача, поставленная товарищем Сталиным, требует, чтобы большевистская печать еще больше проявляла свою роль коллективного агитатора, пропагандиста и организатора, чтобы «рабочие, колхозники, вся советская интеллигенция работали для фронта с удвоенной энергией», «чтобы все наши люди и все учреждения в тылу работали слаженно и четко, как хороший часовой механизм».

Огромные задачи выдвигает перед печатью Дагестана развертывающееся по почину кузнечан в ответ на приказ товарища Сталина соревнование на предприятиях, в колхозах и на животноводческих фермах. Задача печати состоит в том, чтобы помочь партийным организациям в развертывании соревнования, сделать его массовым, популяризировать опыт лучших, добиваться, чтобы росли ряды гвардейцев тыла и фронт получал еще больше оружия, боеприпасов, мяса, рыбы, хлеба.

Раз'яснить широчайшим массам народов Дагестана исторический приказ Верховного Главнокомандующего Маршала Советского Союза товарища Сталина, учить массы искусству побеждать—таковы неотложные задачи нашей печати. Следуя славным традициям большевистской «Правды», печать должна укреплять свои связи с массами, воспитывать людей в духе беззаветной преданности Родине, партии большевиков, великому вождю и учителю товарищу Сталину.

Пусть боевое слово большевистской печати разит врага так же метко, как пуля меткого снайпера бьет без промаха в черное сердце фашиста.

Все силы и средства большевистской печати направим на боевое выполнение приказа товарища Сталина!

Собрание работников печати

Сегодня, в 7 часов вечера, в Большом зале заседаний Верховного Совета ДАССР состоится городское собрание работников печати, редакторов стенгазет, рабселькоров совместно с партийно-советским и профсоюзным активом города Махач-Кала, посвященное Дню большевистской печати.

Вход по пригласительным билетам.

ГОРКОМ ВКП(б).

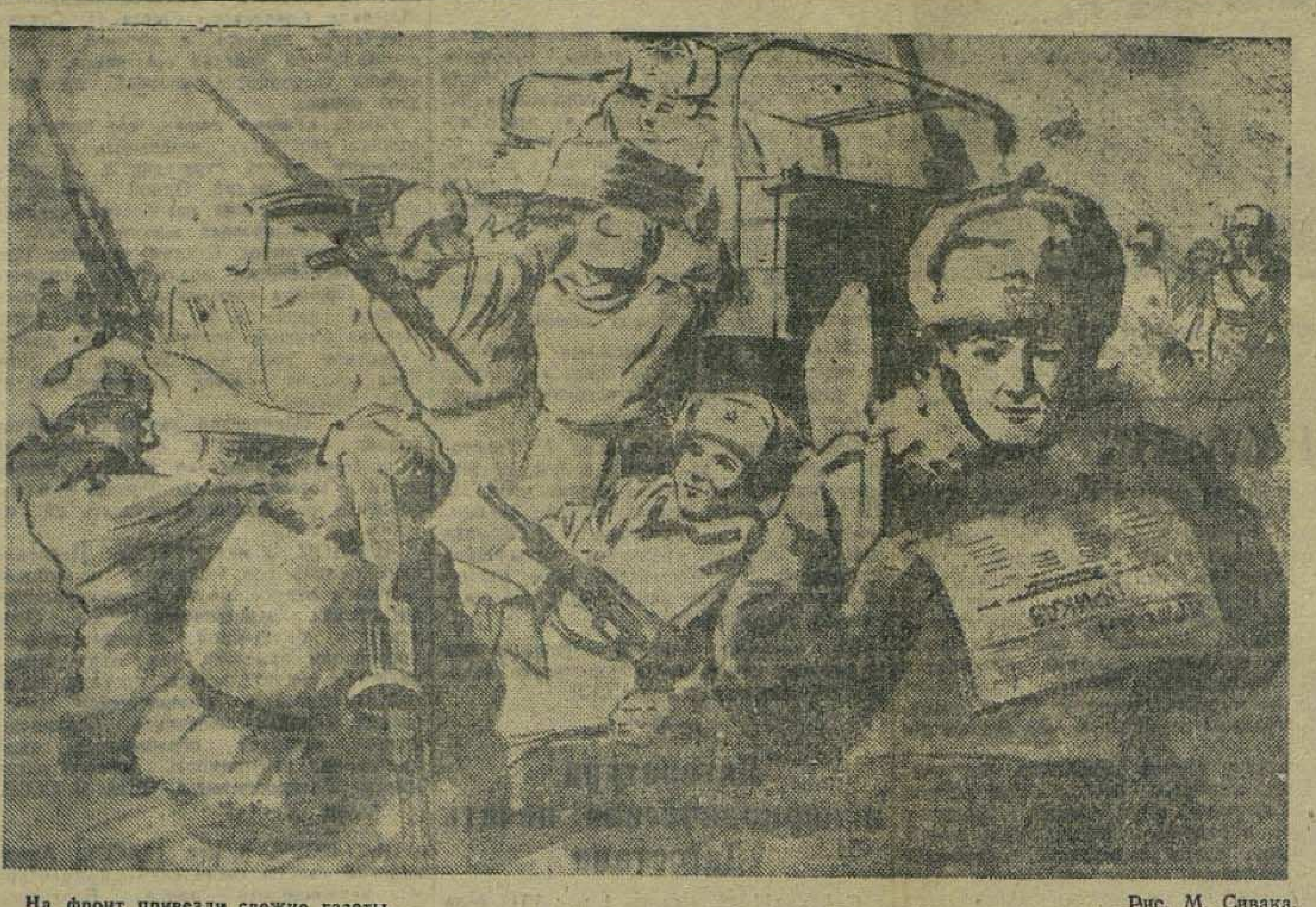

На фронт привезли свежие газеты.

Рис. М. Сивака.

ПЕРВОМАЙСКИЙ ПРИКАЗ ТОВАРИЩА СТАЛИНА ЗОВЕТ К НОВЫМ ТРУДОВЫМ ПОДВИГАМ

НАЧАЛОСЬ ПЕРЕЗАКЛЮЧЕНИЕ СОЦИАЛИСТИЧЕСКИХ ДОГОВОРОВ

С огромным воодушевлением прошел митинг, посвященный первомайскому приказу товарища Сталина на заводе им. Слепнева. Полностью выполнив свои обязательства в предмайском социалистическом соревновании, коллектив завода обязался закрепить достигнутые успехи и продолжить социалистическое соревнование. Приняты конкретные обязательства по каждому цеху. Коллектив завода обязался выполнить план второго квартала к 20 июня.

В своей резолюции слепневцы пишут:

«Советский народ проявляет величайшую заботу о Красной Армии и готов отдать все силы для дальнейшего усиления военной мощи Советской страны. В ответ на первомайский приказ товарища Сталина и героические подвиги Красной Армии мы обязуемся трудиться с удвоенной энергией, чтобы обеспечить Красную Армию всем необходимым для окончательного разгрома врага».

В цехах завода началось перезаключение социалистических договоров на май и июнь. Рабочие принимают на себя новые, повышенные обязательства.

ДАДИМ СВЕРХ ПЛАНА 300 ТЫСЯЧ БАНОК КОНСЕРВОВ

На протяжении четырех месяцев коллектив Махачкалинского рыбоконсервного завода удерживает переходящее Красное знамя горкома ВКП(б) и горсовета. Апрельский план рыбоконсервщики выполнили в натуре на 115,1 процента и в ценностном выражении — на 162,2 процента.

Собравшись на митинг, посвященный обсуждению первомайского приказа Верховного Главнокомандующего товарища Сталина, коллектив завода заявил о своей готовности сделать все от него зависящее для увеличения выпуска продукции.

Выступившие на митинге тт. Садыков, Акопов, Седых заявили, что приказ товарища Сталина воодушевляет каждого советского патриота на самоотверженный труд.

Коллектив завода обязался выполнить программу второго квартала досрочно—к 25 мая и дать стране и доблестной Красной Армии сверх плана 300 тысяч условных банок консервов. Решено создать на заводе группу народного ополчения.

ОТВЕТ ДЕЛОМ

ОТ СОРНЯКОВ ОЧИЩЕНЫ СОТНИ ГЕКТАРОВ ПОСЕВА

КАЯКЕНТ, 4 мая. (По телефону от нашего соб. корр.). В колхозах района проходят многолюдные митинги, посвященные обсуждению первомайского приказа Верховного Главнокомандующего Маршала Советского Союза товарища Сталина.

На приказ вождя колхозники отвечают дальнейшим повышением производительности труда, новыми успехами в проведении весеннего сева и уходе за посевами.

Четыреста колхозников сельхозартели «Сталин елу» после обсуждения приказа товарища Сталина вышли на прополку колосовых культур. За один день очищено от сорняков 120 гектаров при задании 80 гектаров. По две нормы выработали в этот день колхозницы Джанмурзаева С., Загибова У., Гаджиева У. и другие. На следующий день колхозники артели «Сталин елу» пропололи еще 110 гектаров посевов.

Заметно оживились работы также на полях колхозов имени Кирова, «Ленин елу» и других. Колхозницы артели «Ленин елу» тт. Шафранова, Алиева и многие другие на прополке вырабатывают не менее полуторы норм за день.

И. ЛИТВИНЧУК.

Работать еще более самоотверженно

БАБАЮРТ, 4 мая. (По телефону от нашего соб. корр.). Вчера здесь состоялся митинг трудящихся районного центра, посвященный первомайскому приказу товарища Сталина. Приказ встречен с исключительным воодушевлением.

Выступивший на митинге инвалид Отечественной войны тов. Салаватов рассказал о зверствах немецких извергов во временно захваченных ими советских районах. Тов. Салаватов в заключение своей речи сказал:

—В ответ на приказ вождя, мы должны работать еще более самоотверженно и тем самым помогать Красной Армии ковать победу над ненавистными врагами советского народа.

Ученица 10 класса Бабаюртовской средней школы тов. Кошкунова заявила, что учащиеся района приложат все силы, чтобы образцово завершить учебный год, а затем во время каникул по-стахановски поработают в колхозах.

Участники митинга в принятой резолюции дали слово удвоить свою энергию в труде, оказать еще большую помощь фронту.

А. КЕРИМОВ.

БОЛЬШЕ СВЕРХПЛАНОВОЙ ПРОДУКЦИИ ФРОНТУ

— Приказ вождя относится не только к фронту. Это — боевая программа действия всего советского народа. Предстоят решающие бои. И мы, работники тыла, сделаем все от нас зависящее для того, чтобы помочь Красной Армии выиграть решающие сражения с врагом, разбить его и полностью очистить родную землю от ненавистных оккупантов.

Так заявили на митинге, посвященном обсуждению приказа товарища Сталина, рабочие и специалисты Махачкалинской швейной фабрики. 4-месячный план коллектив фабрики выполнил к 5 апреля на 129,7 процента. В Сталинский фонд Красной Армии внесено сверх плана 34.000 пар белья.

Коллектив фабрики обязался закрепить достигнутые успехи и не только выполнять государственные задания, но с каждым днем увеличивать выпуск сверхплановой продукции в фонд Красной Армии.

ВЕСЕННИЙ СЕВ

Дневник посевной

ПОДНЯТЬ ТЕМПЫ ПАХОТЫ И СЕВА

К 1 мая план весеннего сева по республике был выполнен на 51 процент. Плоскостные районы посеяли 38 процентов плана, горные районы — 48 процентов.

Сроки сева ранних колосовых культур не выдержаны. Некоторые плоскостные районы растянули сев колосовых почти на месяц. Например, Сергокалинский район план сева колосовых выполнил лишь на 66 процентов. Не справился с севом ранних культур в срок Дербентский район, выполнивший к 1 мая план только на 71 процент, и другие.

В плоскостных районах сейчас начался массовый сев кукурузы, хлопка и бахчевых культур.

Учесть ошибки, допущенные во время сева ранних культур и не допустить их теперь — такова задача партийных и советских организаций.

В плоскостных районах крайне медленно идет подготовка почвы, что может задержать сев пропашных культур. К 1 мая, например, Бабаюртовский и Хасавюртовский районы план вспашки выполнили лишь на 44 процента. Раньше руководители этих районов жаловались на истощенность тягла. Но сейчас рабочий скот поправился на подножном сочном корму, а темпы пахоты продолжают оставаться прежними. Низкие темпы пахоты здесь только потому, что попрежнему не используют на пахоте весь рабочий скот, не организована двухсменная работа тракторов.

На таком же низком уровне идет сев и подготовка почвы в Кумторкалинском районе и махачкалинских колхозах. За последнюю пятидневку во всех махачкалинских колхозах вспахано лишь 39 гектаров земли(?), а в Кумторкалинском районе, имеющем около 40 тракторов и сотни голов рабочего скота, за эту же пятидневку вспахано лишь 303 гектара.

Темпы пахоты надо резко поднять. Подготовка почвы под посев должна быть полностью завершена в первые две пятидневки мая.

Все силы на быстрейшее завершение пахоты и сева!

Отличники сельского хозяйства

Тракторная бригада № 1 (бригадир т. Багаутдинов) Каякентской МТС на полях колхоза «Сталин елу» еще к 25 апреля выполнила план пахоты и сева на 160 проц. и сэкономила 210 килограммов горючего.

Военные нормы выработки дают трактористы Сорокин Иван и Магомедов Устархан, которых за отличные успехи в предмайском социалистическом соревновании Наркомзем СССР тов. Бенедиктов наградил значком «Отличник социалистического сельского хозяйства». Эти значки на-днях им вручил нарком земледелия ДАССР тов. Магомедов.

Завоюем высокий урожай

Организованно, дружно поработали колхозники и колхозницы сельхозартели «Знамя Ленина», Дербентского района. Несмотря на то, что рабочих рук стало меньше, колхоз сумел закончить сев значительно раньше, чем в прошлом году, и расширил площадь посева на 50 гектаров.

Мы добились этого благодаря тому, что привлекли на колхозные работы всех, кто может быть полезен. В горячие дни сева селение буквально пустовало. От зари до позднего вечера люди работали в поле, на огороде, в парниковом хозяйстве. Большинство колхозников и колхозниц выработало уже по 60—80 трудодней, а некоторые по 110—120 трудодней.

Всего вместе с овощными культурами мы посеяли и посадили 328 гектаров, в том числе 162 га кукурузы. Теперь осталось посеять только поздние культуры—26 га помидоров и 40 гектаров проса. Почва под эти культуры подготовлена.

Живым тяглом мы вспахали 60 гектаров, забороновали 150 га зяби и 200 гектаров озимых.

Наряду с пахотой и севом закончена первая прополка озимых на площади 610 гектаров. Состояние озимых прекрасное. Дружные всходы дали также ранние яровые. Все сулит нам богатый урожай. Но мы не успокаиваемся и будем проводить все агротехнические мероприятия, чтобы завоевать высокий, военный урожай.

А. БАЙРАМОВ.

Председатель правления колхоза «Знамя Ленина», сел. Джемикент, Дербентского района.

Боевой приказ Родины

Первого мая вся наша страна слушала первомайский приказ товарища Сталина. Каждое слово исторического документа западало в сердце советских патриотов. Каждое слово будит отклик. Оно отвечает заветным думам о победе над врагом. Оно выражает всенародную решимость не слагать оружия до полного уничтожения гитлеровской вооруженной силы, до безоговорочной капитуляции врага.

Приказ товарища Сталина породил под'емное, праздничное настроение во всем народе. По условиям военного времени не везде могли состояться традиционные первомайские шествия, но советские люди собирались всюду в этот день, на фронте и в тылу происходили митинги. Советская страна с величайшим воодушевлением встретила сталинский призыв к боевому труду, к боевой учебе, к подготовке новых ударов по врагу.

Приказ товарища Сталина был прочитан в частях на фронте. Его слушали советские партизаны — грозные народные мстители. Боевой приказ товарища Сталина советские партизаны восприняли, как приказ Родины. Громовым «ура» отвечали бойцы и командиры на приказ своего Главнокомандующего закрепить и развить успехи зимних боев, не отдавать врагу ни одной пяди советской земли, быть готовыми к решающим сражениям с немецко-фашистскими захватчиками.

— Есть, товарищ Сталин!

Так отвечал в одной воинской части наводчик орудия Николай Смирнов, награжденный орденом Красной Звезды. Он говорил:

— Будем крепко держать участок фронта, будем день и ночь учиться искусству боя. Будем так учиться, чтобы по первому Вашему приказу обрушить на врага всю нашу боевую мощь.

На тысячи километров протянулся фронт Отечественной войны. Первомайский день был смотром боевых сил. И всюду, на всех участках этого фронта, советские воины готовы к предстоящим боям. Всюду советские люди с ненавистью к врагу в глазах, с огнем гнева в сердцах. Серьезны и спокойны их лица. Они прослушали приказ товарища Сталина. Они знают, что бои будут ожесточенные, упорные. Но знают также, что приказ будет исполнен полностью, до последнего слова.

—Смерть немецким захватчикам!

Так сказал, так приказал товарищ Сталин. Так будет. Приказ товарища Сталина — это приказ Родины.

В тылу та же картина, что и на фронте. Сосредоточенно слушали советские люди слова любимого вождя и принимали, как приказ для себя. Товарищ Сталин сказал, что необходимо работать для фронта с удвоенной энергией, и эти слова, обращенные к народу, уже возвращаются в обращениях к товарищу Сталину новыми обязательствами работать лучше и больше давать фронту дополнительной продукции.

В военный Первомай некоторые предприятия работали для фронта. Они выполняли в этот день срочные задания. Прослушав приказ Верховного Главнокомандующего, советские патриоты шли к станкам и перевыполняли нормы.

Приказ товарища Сталина —это воля народа, и она уже начинает воплощаться в новом под'еме боевого труда. Таковы прекрасные традиции в нашей стране — на приказы и призывы вождя отвечать новыми производственными подвигами.

Мы печатаем сегодня обращение коллектива рабочих, инженеров, техников и служащих Кузнецкого ордена Ленина металлургического комбината имени Сталина ко всем металлургам и горнякам Советского Союза.

Рабочим Кузнецкого металлургического комбината принадлежит честь инициативы Всесоюзного соревнования металлургов. В мае прошлого года они обратились с призывом начать соревнование. Они были не только застрельщиками, но и самыми деятельными участниками. Четыре переходящих Красных Знамени Государственного Комитета Обороны завоеваны ими. Кузнецкий комбинат награжден орденом Ленина. 400 лучших работников стали носителями орденов и медалей Советского Союза.

В день Первого мая коллектив Кузнецкого комбината подводил итоги предмайского соревнования. В апреле дано металла больше, чем в марте. В фонд Главного Командования поступили дополнительно тысячи тонн стали. С удовлетворением кузнечане подвели итоги года. С огромной радостью слушали они приказ товарища Сталина.

Разве не прямо к ним относятся слова приказа: «Но война против немецко-фашистских захватчиков требует, чтобы Красная Армия получила еще больше орудий, танков, самолетов, пулеметов, автоматов, минометов, боеприпасов, снаряжения». Это — прежде всего металл. И творцы металла отвечают родному товарищу Сталину деловыми обязательствами дать сверх плана во втором квартале 1943 года 8.000 тонн чугуна, 10.000 тонн стали, 8.000 тонн проката, 5.000 тонн кокса, 6.000 тонн железной руды, 5.000 тонн марганцевой руды.

Кузнечане призывают: «Давайте работать так, чтобы фронту и стране дать больше металла и обеспечить изо дня в день выпуск сверхплановой продукции для увеличения производства танков, самолетов, вооружения и боеприпасов и тем самым оказать максимальную помощь нашей героической, любимой Красной Армии в быстрейшем разгроме заклятого врага и освобождении нашей священной Родины от немецко-фашистских мерзавцев. Все наши силы на поддержку нашей героической Красной Армии, нашего славного Красного Флота!»

Металлурги Кузнецкого комбината обращаются к своим товарищам по профессии. Их голос будет услышан. Их инициатива будет подхвачена металлургами. Но по существу их слово обращено ко всей стране. Мысли, которые рождены у них приказом товарища Сталина, — это мысли всех советских патриотов, готовых удвоить энергию, чтобы приблизить победу.

Таковы отклики на приказ товарища Сталина во всех городах, во всех селах Советского Союза. В цехе ли завода, на колхозном ли поле советские люди говорят, как бойцы на фронте:

— Есть, товарищ Сталин! Ваш приказ — это приказ Родины.

Верховный Главнокомандующий Маршал Советского Союза товарищ Сталин выразил в приказе непреклонную волю советского народа. Народ выполнит приказ своего любимого вождя и учителя.

Враг будет разбит. Победа будет за нами!

(Передовая «Правды» за 3 мая).

ПРОДОЛЖИМ СОЦИАЛИСТИЧЕСКОЕ СОРЕВНОВАНИЕ!

Из обращения коллектива рабочих, инженеров, техников и служащих Кузнецкого ордена Ленина металлургического комбината имени Сталина ко всем металлургам и горнякам Советского Союза

Дорогие товарищи!

Прошел год после исторического первомайского приказа товарища Сталина, когда коллектив Кузнецкого металлургического комбината имени Сталина обратился ко всем металлургам Советского Союза с призывом развернуть социалистическое соревнование.

Развернувшееся социалистическое соревнование с небывалым размахом охватило все отрасли народного хозяйства нашей страны. В ходе социалистического соревнования увеличилось в стране количество передовых предприятий.

В первомайском приказе 1943 года товарищ Сталин дал высокую оценку героическому тылу нашей страны:

«Советский народ проявляет величайшую заботу о своей Красной Армии. Он готов отдать все силы дальнейшему усилению военной мощи Советской страны». Коллектив Кузнецкого металлургического комбината имени Сталина за прошедший исторический год социалистического соревнования в стране добился значительных успехов на своей работе, неоднократно был победителем, завоевывал пеерходящие Красные Знамена Государственного Комитета Обороны.

В первомайском приказе 1943 г. товарищ Сталин ставит перед нашей героической Красной Армией, перед всеми тружениками нашей страны новые боевые задачи — быть готовыми к решающим битвам с ненавистным врагом.

«...Война против немецко-фашистских захватчиков требует, чтобы Красная Армия получала еще больше орудий, танков, самолетов, пулеметов, автоматов, минометов, боеприпасов, снаряжения, продовольствия. Значит необходимо, чтобы рабочие, колхозники, вся советская интеллигенция работали для фронта с удвоенной энергией».

Рабочие, работницы, инженеры, техники и служащие Кузнецкого ордена Ленина металлургического комбината с большим вниманием слушали приказ товарища Сталина. Каждое слово нашего любимого вождя, Верховного Главнокомандующего вооруженными силами страны Маршала Советского Союза товарища Сталина глубоко проникло в сердце каждого из нас и влило новые силы и энергию.

На сменных собраниях цехов, рудников и всех предприятий комбината мы решили продолжить социалистическое соревнование, начатое год тому назад, и в ответ на первомайский приказ товарища Сталина взяли на себя обязательства досрочно закончить выполнение заданий Государственного Комитета Обороны во втором квартале 1943 г. и дать сверх плана: чугуна — 8.000 тонн, стали — 10.000 тонн, проката — 8.000 тонн, кокса — 5.000 тонн.

Выполнить квартальный план по производству боеприпасов к 25 июня.

По горнорудным предприятиям дать сверх плана: руды железной — 6.000 тонн, руды марганцевой — 5.000 тонн.

Образцово провести сельскохозяйственные работы в подсобном хозяйстве комбината и на индивидуальных и коллективных огородах рабочих.

Кроме того, коллектив комбината обязуется сэкономить 5.000 тонн угля, 15.000 тонн железной руды и 3 млн. киловатт-часов электроэнергии.

Коллектив рабочих, инженеров, техников и служащих комбината вызывает на соревнование коллективы Магнитогорского металлургического комбината имени Сталина и всех предприятий черной металлургии за досрочное выполнение заданий Государственного Комитета Обороны на второй квартал 1943 года и выпуск сверхплановой продукции для создания мощного фонда Главного Командования вооруженных сил страны Советов.

Дорогие товарищи металлурги! Наша большевистская партия Ленина — Сталина, правительство и лично товарищ Сталин проявляют постоянную заботу о металлургах. Партия и правительство оказывают максимальную помощь нам, металлургам, в работе.

Давайте работать так, чтобы фронту и стране дать больше металла и обеспечить изо дня в день выпуск сверхплановой продукции для увеличения производства танков, самолетов, вооружения и боеприпасов и тем самым оказать максимальную помощь нашей героической, любимой Красной Армии в быстрейшем разгроме заклятого врага и освобождении нашей священной Родины от немецко-фашистских мерзавцев.

Все наши силы на поддержку нашей героической Красной Армии, нашего славного Красного Флота!

Все силы народа на разгром врага!

Под знаменем Ленина, под водительством Сталина — вперед, на разгром немецких захватчиков и изгнание их из пределов нашей Родины!

Настоящее обращение обсуждено и принято на собраниях всех цехов, рудников и предприятий Кузнецкого ордена Ленина металлургического комбината имени Сталина.

В борьбе за всемерную помощь фронту

Среди предприятий Махач-Кала трикотажная фабрика им. Долорес Ибаррури занимает одно из первых мест. Коллектив ее, охваченный горячей любовью к Родине и жгучей ненавистью к фашистским извергам, угрожающим свободе и независимости нашей страны, всячески стремится к тому, чтобы усилить свою помощь фронту. И коллектив добился в этом отношении значительных успехов. Фабрика систематически не только выполняет, но и перевыполняет производственные планы. План первого квартала текущего года выполнен на 140 процентов. В Сталинский фонд победы за это время внесено сверхплановой продукции на 50 тысяч рублей в неизменных ценах.

Патриотки-трикотажницы этим не ограничиваются. У них хорошо поставлена военная учеба. Они выделили из своей среды 25 доноров, столько же сандружинниц, проходят курсы связисток.

Большую роль в мобилизации коллектива на выполнение и перевыполнение производственных планов и в его политическом воспитании сыграла стенная газета фабрики «Голос трикотажника».

«Голос трикотажника» из номера в номер освещает вопросы производства, зовет к новым трудовым подвигам, к усилению помощи фронту.

Помещаются письма бывших рабочих фабрики, сражающихся в настоящее время на фронтах Отечественной войны, коллективные письма на фронт. Освещается военная учеба коллектива. В газете находит отражение работа агитколлектива и лучших агитаторов.

На собрании коллектива обсуждалось письмо народов Дагестана к фронтовикам-дагестанцам. «Свои подписи под письмом подкрепим делом»,—откликается в ближайшем номере «Голос трикотажника». И, сообщив, что, в ответ на письмо, стахановки Щеглова, Алексеева, Шевченко и другие значительно повысили производительность труда, газета горячо призывает остальных работниц последовать их примеру.

Познакомившись с постановлением правительства о присвоении дагестанцу Саиду Алиеву звания Героя Советского Союза, трикотажницы заявили, что всячески будут стремиться к тому, чтобы стать героями труда. Газета подхватывает порыв патриоток. Создаются сначала фронтовая комсомольская бригада (бригадир тов. В. Шевченко), а затем вторая фронтовая бригада (бригадир тов. О. Щеглова). «Голос трикотажника» внимательно следит за работой обеих бригад и зовет других работниц трудиться по-фронтовому.

Редколлегия «Голоса трикотажника», уделяя много внимания содержанию газеты, в то же время заботится и о лучшем внешнем ее оформлении.

Необходимо, однако, отметить, что в работе стенгазеты еще немало недостатков. Основным и самым серьезным из них является то, что редколлегия недостаточно заботится о создании своего актива и привлечении его к участию в газете. Пишут в газету пока еще ограниченное число лиц.

В февральском номере «Голоса трикотажника» были помещены обязательства, которые коллектив фабрики взял на себя в честь 25-ой годовщины Красной Армии. Среди них имеется такой важный пункт, как борьба за то, чтобы ни одна работница не отставала в выполнении нормы. Нельзя сказать, что редколлегия забыла об этих обязательствах. В одном из следующих номеров сообщаются результаты проверки их выполнения. Но приводятся они лишь в виде перечня трикотажниц, показавших образцы стахановской работы. А как обстоит дело с обязательством добиться, чтобы все работницы выполняли нормы выработки? Об этом ни слова.

Показывая опыт лучших стахановок, газета часто ограничивается общими, ничего не дающими фразами.

«Голос трикотажника» должен учесть эти недостатки и ликвидировать их. И тогда несомненно он станет одной из лучших стенгазет, боевым коллективным агитатором. Редколлегии необходимо также принять меры к тому, чтобы газета выходила более аккуратно.

З. НОВОСЕЛЬСКИЙ.

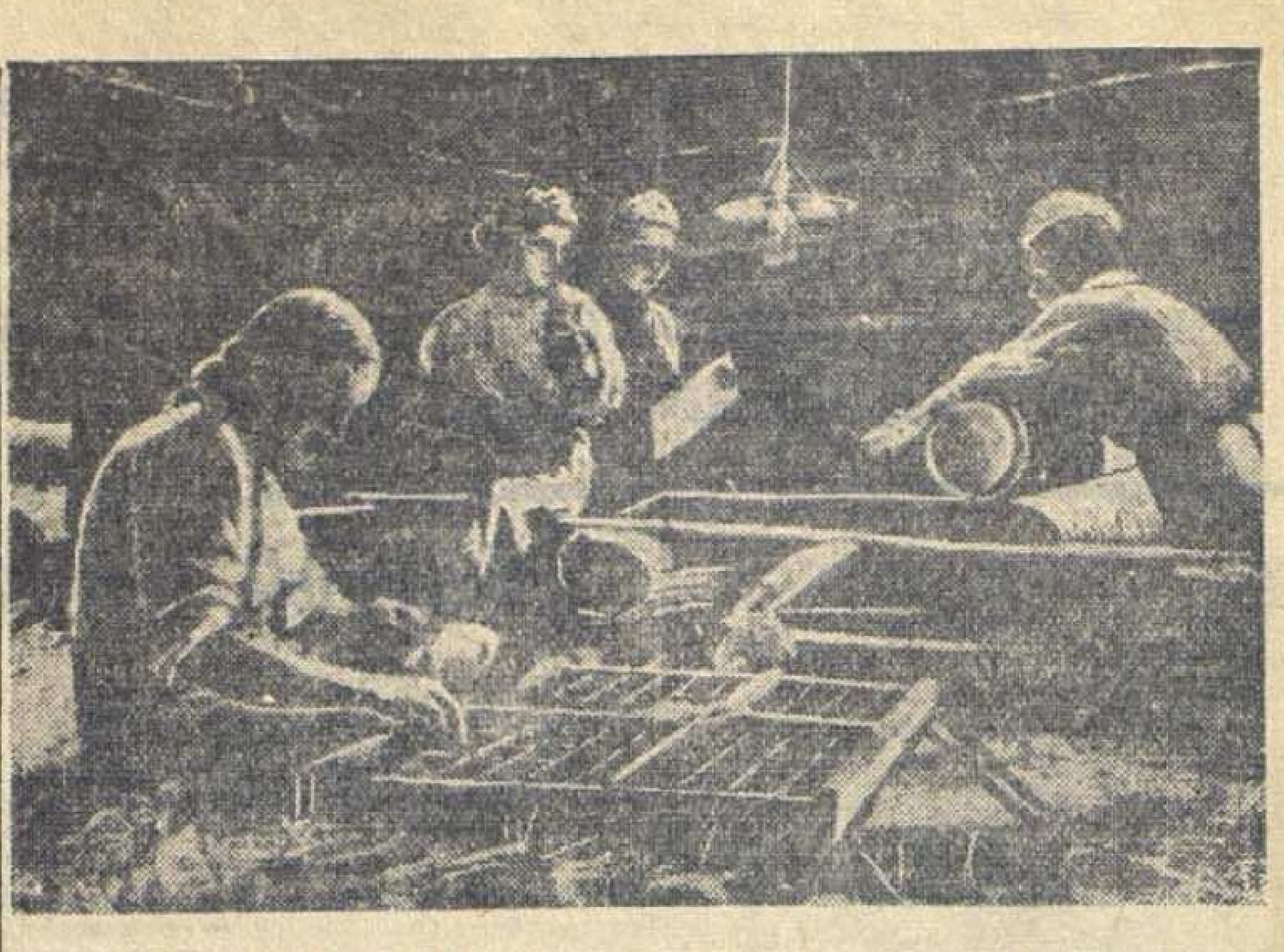

Большевистская печать в тылу противника. На снимке: в типографии Н-ского партизанского отряда набирается очередной номер партизанской газеты. (Фото ТАСС).

ГАЗЕТА В ЗЕМЛЯНКЕ

На фасаде деревенского дома, где разместилась редакция красноармейской газеты, нет вывески, но письма красноармейцев, написанные торопливым размашистым почерком между боями, находят этот домик. И каждый день отсюда отправляются на передовую линию аккуратно связанные пачки свежих, пахнущих краской газет. Фронт движется. Движется вперед и редакция. Сегодня ее пристанище — деревенская изба, завтра — землянка, послезавтра редакционная машинка будет трещать под полотняной крышей походной палатки.

Редакционное хозяйство — достаточно сложное. Газету нужно набрать, сверстать и отпечатать. Все эти процессы надо было приспособить к фронтовой жизни.

Казалось бы странным представить себе, что печатная машина, которую обычно устанавливают на цементном фундаменте, может прыгать с места на место. Но фронт требует, и все сделано для того, чтобы никакие трудности не оказались преградой для выпуска газеты.

Редакция может работать на ходу в буквальном смысле этого слова. Если нужно, — все ее цехи размещаются в нескольких автомашинах, и любой сосновый лес или березовая роща становятся редакционным домом.

* * *

..Закончено редакционное совещание. Задания записаны в блок-ноты, карты спрятаны в планшеты. Все встают. От'езжающие выходят первыми. Через два часа они будут в блиндажах и землянках. Там ждут их старые друзья — герои-пулеметчики, мастера артиллерийского огня, прославленные снайперы, искусные разведчики, молодые воины. Там ждут их читатели, которые одновременно являются и авторами маленьких военных заметок, несущих со страниц газеты в каждую землянку крупицы боевого искусства, отваги, умения.

Красноармейская газета — газета бойца. Она питается его мыслями, чувствами, рассказывает об его делах, интересуется каждой мелочью его быта. Снайпер, убивший за день 4 немцев, — герой, и весть об его успехах через газету облетит все части. Друзья прочитают с радостью о боевых делах земляка. Командир пошлет письмо на завод, в колхоз, приложив вырезку и портрет из газеты.

Не легко подчас приходится военному газетчику. Бывает, что он меняет перо журналиста на оружие воина. Майор Лебедев приехал в кавалерийскую часть перед атакой и вместе с кавалеристами участвовал в боевом рейде. Он награжден медалью «За отвагу». Старший лейтенант Гриц, выполняя редакционное задание, был тяжело ранен. Все же он отправил материал в редакцию, сопроводив его краткой запиской, что надеется на скорое возвращение. И он вернулся. Медаль «За боевые заслуги» украшает теперь грудь смелого журналиста. Капитан Арина с первого дня Отечественной войны пошла в армию добровольцем. Старый член партии, она ведает в газете вопросами партии по комсомольской работе. В метель и вьюгу, по грязным осенним дорогам шагает эта энергичная женщина от землянки к землянке, переползает по узкой траншее, маскируется за кустами, чтобы принести в редакцию несколько свежих заметок. Правительство наградило ее медалью «За боевые заслуги».

Газетчику нельзя опаздывать. Что вчера было новостью, сегодня уже устарело. Газетчики идут вперед вместе с армией, и радость освобожденных людей, и горькие следы немецкого хозяйничанья на отвоеванной земле предстают перед ними. Фототека редакционного фотографа старшего лейтенанта тов. Аркашева и рисунки художника Булочко запечатлели жизнь такой, какой она представилась бойцам в первые часы победы. Вот радостные лица жителей Гжатска, дождавшихся часа освобождения. Вот страшная панорама разрушенной Вязьмы, трупы зверски замученных красноармейцев. Вот портрет знатного снайпера Абдулла Сефербекова, убившего 112 немецких мерзавцев. Каждый кадр и рисунок — это история. Красноармейцы читают материалы газеты, и сердца их охватывает ярость: только смертью расплатятся фашисты за все их злодеяния!

Напряженно, по-боевому работает весь личный состав редакции. Помимо газеты нужно выпустить листовки, боевое обращение, фотоплакаты. Днем и ночью не прекращается работа. Бывает, что по двое суток люди не ложатся спать. Усталые после многоверстного перехода приходят корреспонденты с передовой позиции. Далеко за полночь стучит редакционная машинка. У наборных касс стоят наборщики и привычными жестами кладут в верстатку букву за буквой. Всю ночь раздается приглушенный шум печатной машины. На рассвете шоферы, разложив газеты в пачки, повезут их бойцам.

И боец, взглянув на газетный лист, — свежий, еще не утративший запаха типографской краски, — увидит фотоснимок, на котором запечатлена расстрелянная немцами мать, прижимающая к груди труп ребенка, узнает страшную правду о том, что делали фашистские злодеи в деревне Каменка, разделившей горькую судьбу многих деревень. Он прочтет строчки стихов:

И если перед атакой сердце
утомилось,
Набухли веки сном и тяжкий груз
в ногах,
Ты вспомни Каменку и все, что в ней
случилось,
И с новой силой ринься на врага.

Газета зовет бойца к новым подвигам, к новым боям.

ЮДИН. Спец. корр. ТАСС.

Печать в дни Отечественной войны

В Государственной библиотеке СССР имени В. И. Ленина открывается выставка на тему «Печать в дни Отечественной войны». На выставке экспонированы книги (брошюры), журналы и газеты, вышедшие в период войны на различных языках народов СССР.

В вводном отделе к выставке приводятся высказывания Ленина и Сталина о роли печати и материалы по истории русской печати.

По данным Всесоюзной книжной палаты, за полтора года войны выпущено свыше 30 тысяч книг и брошюр. Общий тираж их составляет 605 миллионов экземпляров. 9,5 тысячи книг из этого количества издано по военному делу и по различным вопросам, связанным с обороной Советского Союза. Свыше 6 тысяч книг посвящено промышленности, транспорту и связи. Значительное место занимает политическая литература.

В период Отечественной войны произведения И. В. Сталина вышли в количестве около 60 миллионов экземпляров.

Отдельный раздел выставки знакомит с литературой о борьбе советского народа против немецко-фашистских захватчиков.

Общий тираж произведений А. Толстого, вышедших за время войны, составляет около 5 миллионов экземпляров. На 12 национальных языках издано 45 произведений И. Эренбурга. Небольшая книжка Лидова «Таня»—о героической партизанке Зое Космодемьянской разошлась в количестве свыше полутора миллионов экземпляров.

На выставке широко представлены фронтовая печать и периодические издания на языках народов СССР.

—◎—

Литература и периодическая печать Дагестана

С 5 мая 1942 года по 1 мая 1943 года Даггиз издал учебников, общественно-политической, сельскохозяйственной и прочей литературы на лезгинском языке 89 книг тиражом в 99.335 экземпляров, на аварском — 61 книгу тиражом в 97.930 экземпляров, на кумыкском — 71 книгу тиражом в 73.150 экземпляров, на даргинском—69 книг тиражом в 83.885 экземпляров, на лакском—95 книг тиражом в 41.900 экземпляров, на русском—80 книг тиражом в 179.710 экземпляров.

На языках народов Дагестана вышло много крупных произведений. Среди них: «Война и мир» Л. Толстого на даргинском и лезгинском языках, «Хаджи Мурат» — на даргинском, «Манифест коммунистической партии» — на лезгинском, повесть Панферова «Своими глазами» — на лакском, даргинском, лезгинском и русском языках и т. д.

В Дагестане издаются 3 республиканских, 27 районных, 6 фабрично-заводских газет на 8 языках, общим тиражом в [illegible] экземпляров.

—◎—

ТЕМЫ
для бесед и докладов на ближайшее время

1. Приказ Верховного Главнокомандующего Маршала Советского Союза товарища Сталина — боевая программа действий Красной Армии и советского народа в борьбе за разгром врага.

2. Отечественная война против немцев — общенародная война всех народов Советского Союза.

3. Зимняя кампания 1942-1943 гг. показала возросшую наступательную силу Красной Армии.

4. Единый общий удар с востока и с запада потряс до основания гитлеровскую военную машину.

5. Кризис в лагере фашистов.

6. Полный разгром гитлеровской армии и безоговорочная капитуляция гитлеровской Германии — путь к миру в Европе.

7. Народы Советского Союза и Красная Армия должны мобилизовать все силы и возможности для разгрома врага.

8. Работать для фронта с удвоенной энергией — первейшая обязанность рабочих, колхозников, советской интеллигенции.

9. Все наши люди и все учреждения в тылу должны работать слаженно и четко, как хороший часовой механизм.

10. Закрепить и развить успехи зимних боев, готовиться к решающим сражениям с немецко-фашистскими захватчиками.

11. Мщение и смерть немецким мерзавцам за кровь и слезы советских людей.

**Отдел пропаганды и агитации
Обкома ВКП(б).**

ОТКЛИКИ ЗА ГРАНИЦЕЙ НА ПЕРВОМАЙСКИЙ ПРИКАЗ ТОВАРИЩА СТАЛИНА

„Сталинский приказ вновь подтвердил нерушимость боевого содружества Великобритании, США и СССР„

АНГЛИЯ.

ЛОНДОН, 3 мая. (ТАСС). Как передает агентство Рейтер, в комментариях английской печати к первомайскому приказу Верховного Главнокомандующего Маршала Советского Союза И. Сталина отмечается теплота, с которой Сталин отозвался об успехах союзников, и спокойная уверенность, которой проникнут этот приказ.

Газета «Таймс» пишет, что приказ отражает растущую уверенность в действенности общей стратегии и политики об'единенных наций. Одной презрительной фразой Сталин разоблачил наглость попыток гитлеровцев внести раскол в ряды союзников. Сталин, заявляет газета, категорически подтвердил сплоченность фронта союзников, и это имеет особую ценность в настоящее время. Приказ Сталина является новым доказательством того, что дела, а не слова представляют собою надежнейшую основу доверия.

Газета «Манчестер гардиан» подчеркивает, что Сталин в своем первомайском приказе высказал твердую уверенность в военной победе России и в способности ее союзников оказать ей помощь.

ЛОНДОН, 3 мая. (ТАСС). Первомайский приказ тов. Сталина продолжает занимать видное место в выступлениях английских радиокомментаторов. Обозреватель британской радиовещательной корпорации отмечает, что этот приказ является свидетельством провала немецкой пропаганды, стремившейся внести раскол в ряды союзников. Сталинский приказ, заявляет обозреватель, вновь подтвердил нерушимость боевого содружества Великобритании, США и СССР.

США.

НЬЮ-ЙОРК, 3 мая. (ТАСС). Американские газеты оживленно комментируют первомайский приказ Верховного Главнокомандующего Маршала Советского Союза тов. И. Сталина.

В передовой статье, озаглавленной «Солидарность на поле боя», газета «Нью-Йорк геральд трибюн» пишет, что Сталин в своем первомайском приказе дал решительный отпор германским попыткам вбить клин между Россией, Англией и Соединенными Штатами. Из слов Сталина, говорится в передовой, явствует, что только полный разгром армий агрессоров и их безоговорочная капитуляция может стать основой для разрешения всех европейских проблем. Сталин показал, продолжает газета, что его забота о создании второго фронта в Европе не мешает ему видеть тех выгод для об'единенных наций, которые несут с собой англо-американская кампания в Северной Африке и воздушные налеты на Германию и Италию. Солидарность союзников на поле боя, пишет газета, сейчас крепче, чем когда-либо.

КИТАЙ.

ЧУНЦИН, 3 мая. (ТАСС). Китайские газеты опубликовали приказ тов. Сталина и посвящают ему обширные комментарии. Газета «Чжуньянжибао» пишет в передовой статье, что анализ военного положения, данный в этом приказе, приковывает внимание всего мира. Сталин, пишет газета, указал на полное единство между СССР, Англией и США.

«Народы союзных стран, — пишет газета «Дагунбао», — прочитав первомайский приказ Маршала Советского Союза Сталина, испытают чувство величайшей радости. Приказ Сталина говорит нам о том, что единство союзных стран окрепло. Дело совместного ведения войны движется вперед».

ТУРЦИЯ.

СТАМБУЛ, 3 мая. (ТАСС). Турецкие газеты опубликовали первомайский приказ тов. Сталина на видных местах под крупными заголовками.

Газета «Тан» отмечает, что приказ тов. Сталина показал тщетность германской пропаганды, имеющей целью добиться разобщения союзников. Призыв Сталина к народу напрячь все усилия для достижения победы и заявления Сталина о том, что нужны еще 2-3 таких мощных удара с запада и востока, какой был нанесен гитлеровской армии последние 5-6 месяцев, для того, чтобы катастрофа гитлеровской Германии стала фактом, показывает, что Красная Армия и союзники, в соответствии с общим стратегическим планом союзников, готовы нанести решающий удар немецкой военной машине.

Военные действия в Тунисе

ЛОНДОН, 4 мая. (ТАСС). Как официально сообщается, при захвате Матера американцы взяли в плен сотни немцев. Противник отступает сейчас вдоль всего южного фланга американских войск. Продвинувшись к югу от Матера, союзники выходят в тыл некоторых немецких позиций на западном берегу реки Меджерда.

По сообщению алжирского радио, противник отступает к востоку. Неприятельские колонны подвергаются массированным атакам авиации.

Как передает агентство Рейтер, войска держав оси, защищающие тунисское предмостное укрепление, фактически раз'единены. Немецкие войска, находящиеся в секторе Бизерты, почти изолированы.

АЛЖИР, 4 мая. (Спец. корр. ТАСС). Пленные показывают, что на передовой линии фронта очень мало офицеров и унтер-офицеров. В связи с отводом офицерского состава в тыл для эвакуации среди солдат растет недовольство.

Американские части обнаружили в боях прекрасную техническую подготовленность. Они до предела насыщены техникой. Боевой дух американских войск высок, в них поддерживается крепкая дисциплина. Рядовой и офицерский состав проявляет огромный интерес к СССР и изучает боевой опыт Красной Армии.

—◎—

НАЛЕТЫ АНГЛИЙСКОЙ АВИАЦИИ

ЛОНДОН, 4 мая. (ТАСС). По сообщению министерства авиации, английская авиация бомбардировала вчера ряд об'ектов в Голландии. Отмечены взрывы. Неприятельская истребительная авиация оказала ожесточенное сопротивление.

Бомбардировщики «Москито» совершили в тот же день налет на железнодорожные мастерские Тионвилля в Лотарингии. Зарегистрирован ряд пожаров и взрывов.

—◎—

ПРЕДСТОЯЩАЯ ВСТРЕЧА ЖИРО И ДЕ ГОЛЛЯ

ЛОНДОН, 4 мая. (ТАСС). Как передает штаб союзников в Северной Африке, генерал Жиро обратился к генералу де Голлю с просьбой встретиться с ним в Северной Африке по возможности вскоре после 5 мая.

Конфликт в угольной промышленности США

НЬЮ-ЙОРК, 3 мая. (ТАСС). В угольной промышленности США возник конфликт между рабочими и предпринимателями в связи с тем, что об'единенный профсоюз горняков пред'явил предпринимателям требование предусмотреть в новом соглашении повышение заработной платы в связи с ростом цен против установленных правительством и введением 6-дневной рабочей недели вместо 5-дневной, на которой настаивают предприниматели.

Председатель об'единенного профсоюза горняков Льюис отклонил предложение правительства о посредничестве и не пожелал вступить в переговоры. К 30 апреля, когда истек срок старого соглашения горняков с предпринимателями, прекратило работу около 250 тысяч рабочих. Забастовка охватила почти все шахты.

29 апреля Рузвельт обратился к Льюису с письмом, в котором говорилось, что в нынешних условиях забастовка направлена не столько против предпринимателей с целью добиться заключения нового соглашения, сколько против американского правительства, так как забастовка создает прямые препятствия к ведению войны.

В своем ответе Рузвельту Льюис вновь подтвердил, что он не допустит вмешательства правительственных органов в конфликт.

Председатель американской коммунистической партии Фостер резко осудил позицию Льюиса и напомнил, что последний занимает в вопросе о военных усилиях американского народа пораженческую позицию. Фостер заявил, что Льюис преследует реакционные политические цели. Забастовка горняков, по словам Фостера, противоречит интересам США и союзных наций. Требования горняков о повышении заработной платы, сказал Фостер, являются вполне справедливыми, но предприниматели провокационно толкают рабочих на забастовку. Рабочие должны найти выход из создавшегося кризиса, не прибегая к забастовке, которая может играть на руку только Гитлеру и американским профашистским кругам. Фостер предложил, чтобы правительство взяло в свои руки эксплоатацию угольных шахт на время войны, установив для горняков удовлетворительную и гарантированную годовую заработную плату.

НЬЮ-ЙОРК, 3 мая. (ТАСС). 1 мая Рузвельт отдал уполномоченному по вопросам топлива, министру внутренних дел Икесу приказ взять под свой контроль все угольные шахты и управлять ими от имени правительства США.

НЬЮ-ЙОРК, 3 мая. (ТАСС). Об'единенный профсоюз горняков США заключил с правительством соглашение о возобновлении с 4 мая работы на шахтах сроком на две недели, в течение которых будут вестись переговоры о заключении нового соглашения.

**Ответственный редактор
Д. ШИЛОВ.**

ОТ СОВЕТСКОГО ИНФОРМБЮРО

Вечернее сообщение 4 мая

На Кубани в районе северо-восточнее Новороссийска идут серьезные бои. На других фронтах существенных изменений не произошло.

Нашей авиацией в Баренцовом море потоплены два транспорта противника.

* * *

3 мая частями нашей авиации на различных участках фронта уничтожено или повреждено до 50 немецких автомашин с войсками и грузами, взорвано 8 складов боеприпасов и склад с горючим, подавлен огонь 9 артиллерийских и минометных батарей, рассеяно и частью уничтожено до 2 рот пехоты противника.

* * *

На Кубани части Н-ского соединения вели ожесточенные бои, переходившие на отдельных участках в рукопашные схватки. Противнику нанесены тяжелые потери в живой силе и технике. Наши самолеты прикрывали боевые порядки наземных войск, бомбили и штурмовали вражеские позиции. Летчик лейтенант т. Куценко в течение дня сбил 3 немецких истребителя, старший лейтенант т. Логвиненко уничтожил 2 бомбардировщика противника. Летчик-истребитель т. Манукян, сопровождая наши бомбардировщики, встретился с группой немецких истребителей, навязал им бой и сбил 2 самолета.

* * *

Севернее Чугуева наши передовые подразделения уничтожили до роты немецкой пехоты, разрушили 3 блиндажа, подавили огонь минометной группы и 2 артиллерийских батарей противника. Огнем зенитной артиллерии и пехотного оружия сбиты 2 немецких бомбардировщика.

Западнее Ростова-на-Дону происходила редкая перестрелка. Минометчики Н-ской гвардейской части уничтожили 17 немецких автомашин с военными грузами, взорвали 2 склада боеприпасов и истребили более 100 гитлеровцев.

* * *

На Ленинградском фронте наши части за 2 дня уничтожили до 2 рот пехоты противника, разрушили 13 немецких дзотов, 14 землянок, уничтожили орудие, 2 миномета и взорвали склад с боеприпасами. В воздушных боях на подступах к Ленинграду летчики Н-ской авиачасти сбили 5 немецких самолетов.

* * *

Разведка отряда киевских партизан установила, что на одной станции ожидается прибытие поезда с советскими гражданами, которых немцы насильно увозили на каторгу в Германию. Когда эшелон остановился, партизаны внезапно ворвались на станцию, уничтожили полицейскую охрану и освободили 500 советских граждан. Подрывники другого партизанского отряда заминировали железнодорожное полотно. На минах взорвался и слетел с высокой насыпи немецкий воинский эшелон. Полностью разбиты 13 вагонов и 15 платформ.

* * *

На Кубани на сторону Красной Армии перешел обер-ефрейтор 170 гренадерского полка 73 немецкой пехотной дивизии Антон П. Перебежчик рассказал: «В последних боях немецкие части понесли тяжелые потери. Например, штрафной батальон 73 пехотной дивизии почти полностью уничтожен. Первый батальон 170 полка за 3 дня потерял только убитыми до 400 человек. Все попытки немецких войск отбросить русских потерпели неудачу. Большую потерю немецким войскам причинили массированные удары советской авиации. Я, да и другие солдаты, никогда еще не видели такого огромного количества советских самолетов. На моих глазах прямым попаданием бомбы в штаб первого батальона было убито 8 офицеров, в том числе и командир батальона. Одна бомба упала на командный пункт группы. При этом было убито и ранено 12 офицеров».

* * *

Немецко-фашистские мерзавцы истребляют мирное население советских сел и городов. В местечке Скородном, Полесской области, немцы сожгли свыше 400 домов колхозников. В огне погибло много женщин, стариков и детей. В селе Рудня, Житомирской области, немцы согнали мирных жителей в церковь и заперли их. Ночью гитлеровские изверги подожгли церковь и заживо сожгли находившихся там ни в чем неповинных советских людей.

Налеты нашей авиации на железнодорожные узлы Гомель, Минск, Орша, Брянск

В ночь на 2, 3 и 4 мая наша авиация дальнего действия произвела массированные налеты на железнодорожные узлы Гомель, Минск, Орша, Брянск и на склады боеприпасов в этих городах. К моменту налета эти железнодорожные узлы были забиты немецкими эшелонами с войсками, боеприпасами, танками, автомашинами и составами с горючим. В результате бомбардировки наблюдались большие пожары и взрывы железнодорожных составов и складов с боеприпасами и горючим.

ВОЗДУШНЫЕ БОИ ЗАПАДНЕЕ КРАСНОДАРА

4 мая западнее Краснодара наши воздушные силы нанесли крупное поражение немецкой авиации. Наши летчики в воздушных боях сбили 55 немецких самолетов. Наши потери — 11 самолетов.

СВОДКА
ВЫПОЛНЕНИЯ ПЛАНА ДОБЫЧИ И СКУПА РЫБЫ НА 1 МАЯ (в процентах).

Наименование рыбозаводов	Выполнение плана второго квартала			Выполнение годового плана	Выполнение норм замета неводов
	По гослову	По скупу	Всего		
Северные рыбозаводы					
Остров Тюлений	136,3	41,6	45,1	34,7	—
Плавзавод № 2	—	40,6	40,6	33,5	—
Брянский	—	46,4	46,4	36	—
«Красный рыбак»	—	54,9	54,9	28,4	—
«Коллективизатор»	—	94	94	49	—
Всего по северным рыбозаводам	**136,3**	**49,5**	**50,4**	**35,9**	—
Южные группы					
Главный Лопатин	100,5	47,6	51,6	50,2	—
«Красный партизан»	91,1	41,3	85	80,8	40
Учинская	126,3	—	126,3	127,5	50,6
«Красный ногаец»	87,3	—	87,3	100,3	60
Главный Сулак	56,5	74,9	62	70,5	—
Караманская	46,3	—	46,3	52,9	32,5
Контора активного лова	53,1	—	53,1	63	—
Туралинская	82	—	82	88,5	54,0
Буйнак	92,4	—	92,4	91,6	67,6
Каякентская	57,5	—	57,5	58,8	97,2
Берикейская	47,4	—	47,4	47,9	81,1
Первомайская	60,3	—	60,3	60,4	54,5
Дербентская	67,6	73,7	69,4	67	65,6
Рубасская	[illegible]	79,1	64,8	64	54,6
Всего по южным группам	65,7	57,5	64,6	66	63
Всего по Дагрыбтресту	65,9	53	62,4	58,9	63

Примечание: Выполнение нормы замета неводов по данным на 4 мая.

ДАГГОСТЕАТР
5 и 6 мая КОНЦЕРТЫ
солистки Большого Академического театра Союза ССР,
заслуженной артистки-орденоносца
Веры Александровны ДАВЫДОВОЙ
(меццо-сопрано)
и
солиста Большого Академического театра Союза ССР,
заслуженного артиста
Дмитрия Семеновича МЧЕДЛИДЗЕ
(бас).
Партия фортепиано
Александра Павловича ЕРОХИНА.
Нач. в 8 час. веч.
Билеты продаются.

Кинотеатр «ТЕМП»
5 мая
«СТАЛИНГРАД».
С 10 мая новый звуковой художественный фильм «Котовский».

Адрес редакции и издательства: Махач-Кала, Пушкинская, 6. Телефоны: зам. ответ. редактора и отдел партийной жизни — 1-05, ответ. секретаря и промышленно-транспортный отдел—8-04, общий—3-22, отделов: военно-оборонного—2-48, сельскохозяйственного—7-83, писем и рабселькоров—9-80, выпускающего—8-44, издательства—1-87, отдела об'явлений и заказов—2-11.

С—3396. Типография издательства «Дагестанская правда». Заказ № 257.

НАУЧНАЯ
БИБЛИОТЕКА
при
ДРК. ГОС. УНИВЕРСИТЕТЕ

Пролетарии всех стран, соединяйтесь!

ДАГЕСТАНСКАЯ ПРАВДА

№ 96 (6362).
ПЯТНИЦА
7
МАЯ
1943 г.
Цена 20 коп.

Орган Дагестанского Обкома, Махачкалинского ГК ВКП(б) и Верховного Совета ДАССР

РАБОТАТЬ ДЛЯ ФРОНТА С УДВОЕННОЙ ЭНЕРГИЕЙ

1 мая на весь мир прозвучали слова первомайского приказа Верховного Главнокомандующего Маршала Советского Союза товарища Сталина, слова, проникнутые спокойствием, уверенностью, решимостью продолжать борьбу с ненавистным врагом до полного его уничтожения.

Первомайский приказ товарища Сталина слушали на фронте. И окрыленные призывом вождя, бойцы и командиры Красной Армии еще настойчивее взялись за совершенствование своего боевого мастерства, усилили удары по врагу. Наши войска северо-восточнее Новороссийска в результате ожесточенных боев прорвали оборону противника фронтом в 25 километров и овладели железнодорожным узлом Крымская, превращенным немцами в важнейший сильно укрепленный узел сопротивления. Продвинувшись в глубину на 13 километров, наши войска заняли также ряд населенных пунктов, захватили 80 орудий, 220 пулеметов и другие трофеи, уничтожили свыше 7.000 солдат и офицеров противника.

Так отвечают на приказ вождя бойцы и командиры Красной Армии на фронте. Закрепляя и развивая успехи зимних боев, Красная Армия готовится к решающим сражениям с немецко-фашистскими захватчиками.

Первомайский приказ товарища Сталина слушали в тылу. И окрыленные призывом вождя, бойцы тыла с еще большим воодушевлением взялись за работу для фронта.

«...война против немецко-фашистских захватчиков, — говорится в первомайском приказе товарища Сталина, — требует, чтобы Красная Армия получала еще больше орудий, танков, самолетов, пулеметов, автоматов, минометов, боеприпасов, снаряжения, продовольствия. Значит необходимо, чтобы рабочие, колхозники, вся советская интеллигенция работали для фронта с удвоенной энергией.

Нужно, чтобы все наши люди и все учреждения в тылу работали слаженно и четко, как хороший часовой механизм».

Призыв товарища Сталина встретил горячий отклик у миллионов советских людей. Зачинателем большого дела стал коллектив Кузнецкого ордена Ленина металлургичекого комбината имени Сталина, предложивший продолжить начатое в прошлом году Всесоюзное социалистическое соревнование. Во всех уголках нашей необ'ятной Родины с новой силой разгорается всенародное социалистическое соревнование за усиление помощи фронту, за увеличение выпуска продукции для нужд Красной Армии и тыла.

Не остаются в стороне от этого патриотического движения и трудящиеся Дагестана. На предприятиях, в колхозах и учреждениях проходят многолюдные митинги и собрания, посвященные первомайскому приказу вождя. Советские патриоты единодушны в своих мыслях и стремлениях. Во всех речах, во всех решениях собраний и митингов звучит один центральный лозунг: ответить на призыв товарища Сталина новыми подвигами в труде.

Коллективы предприятий, подводя итоги предмайского социалистического соревнования, берут на себя новые повышенные обязательства, обсуждают мероприятия, которые позволили бы их предприятию работать четко, слаженно, так, как этого требует приказ вождя. Коллектив Махачкалинского консервного завода в ответ на приказ товарища Сталина обязался во втором квартале выработать сверх плана 300 тысяч условных банок консервов. Дербентские консервщики стали на фронтовую стахановскую вахту. Коллектив нефтеперегонного завода, решив возобновить договор на социалистическое соревнование с пивоваренным заводом, обязался выполнить полугодовой план к 20 июня и внести в Особый фонд Главного Командования дополнительно 1.000 тонн горючего.

С огромным воодушевлением обсуждает первомайский приказ товарища Сталина колхозная деревня. Стахановскими делами отвечают колхозники Дагестана на призыв вождя. В колхозе «Сталин елу», Каякентского района, после обсуждения приказа товарища Сталина очищены от сорняков сотни гектаров посева. Колхозники Докузпаринского района, отвечая на призыв вождя, обязуются отлично обработать посевы, хорошо провести уборку, без потерь провести перегон стад на летнее пастбище.

Растущий политический и производственный под'ем широких масс возлагает серьезные задачи на партийные, советские, профсоюзные и комсомольские организации. Они обязаны возглавить растущую активность трудящихся, помочь им еще шире развернуть соревнование, с первого же дня организовать проверку выполнения обязательств, принимаемых коллективами в ответ на приказ товарища Сталина.

Важнейшей задачей партийных организаций является широкое раз'яснение первомайского приказа товарища Сталина, являющегося документом исключительного исторического значения и огромной мобилизующей силы. Нужно обсудить приказ товарища Сталина не только на митингах и собраниях, но организовать изучение его в кружках текущей политики, провести ряд лекций, докладов и бесед. Глубоко изучив приказ товарища Сталина, трудящиеся нашей республики с еще большей энергией возьмутся за работу для фронта.

В своем первомайском приказе товарищ Сталин дал высокую оценку деятельности тыла. Эта оценка, которой мы в праве гордиться, в то же время возлагает и огромную ответственность на каждого советского патриота. Мы вступили в решающий момент Отечественной войны. Предстоят кровопролитные тяжелые бои с врагом. Именно в этот момент необходима особенно напряженная работа каждого советского патриота, на каком бы посту он ни находился.

«Враг уже изведал силу сокрушительных ударов наших войск. Близится время, когда Красная Армия совместно с армиями наших союзников сломает хребет фашистскому зверю». (Сталин).

От каждого советского патриота, находящегося в тылу, в одинаковой степени, как и от бойцов Красной Армии, зависит решение этой задачи. Чем лучше мы будем работать, тем скорее наступит время, когда последний немец будет изгнан из нашей страны, тем скорее придет радостный день победы.

Ответы тов. И. В. Сталина на вопросы корреспондента американской газеты „Нью-Йорк таймс" и английской газеты „Таймс"

Московский корреспондент американской газеты «Нью-Йорк таймс» и английской газеты «Таймс» г. Паркер обратился к Председателю Совета Народных Комиссаров СССР тов. И. В. Сталину с письмом, в котором он просил ответить на два вопроса, интересующие американскую и английскую общественность.

Тов. И. В. Сталин ответил г-ну Паркеру следующим письмом:

Господин Паркер!

3-го мая получил два Ваших вопроса относительно польско-советских отношений.

Посылаю Вам мои ответы:

1. Вопрос: «Желает ли Правительство СССР видеть сильную и независимую Польшу после поражения гитлеровской Германии?»

ОТВЕТ. Безусловно, желает.

2. Вопрос: «На каких, с Вашей точки зрения, основах должны базироваться отношения между Польшей и СССР после войны?»

ОТВЕТ. На основе прочных добрососедских отношений и взаимного уважения, или, если этого пожелает польский народ, на основе союза о взаимной помощи против немцев, как главных врагов Советского Союза и Польши.

С уважением И. СТАЛИН.

4 мая 1943 г.

Налеты нашей авиации на железнодорожные узлы Брест, Гомель, Брянск и на порты Ялта и Констанца

В ночь на 5 мая наша авиация дальнего действия произвела массированные налеты на железнодорожные узлы Брест, Гомель, Брянск и военные склады в этих городах. В результате бомбардировки возникло много пожаров и наблюдались сильные взрывы складов боеприпасов и железнодорожных составов.

Наша морская авиация бомбардировала порты Ялта и Констанца и находившиеся там суда противника.

Дагестан отвечает на приказ вождя

БОЛЬШЕВИСТСКИЕ ДЕЛА ПАРОВОЗНИКОВ ДЕРБЕНТА

ДЕРБЕНТ, 6 мая. **(По телеграфу от нашего корр.).** Большевистскими делами отвечают паровозники Дербентского депо на приказ товарища Сталина. Машинисты паровоза 5328 тт. Кущ и Рожков в последнем рейсе провели тяжеловесный состав раньше срока с увеличением технической скорости на 2,6 километра в час и сэкономили десятки килограммов топлива. Выполняя обязательство, взятое в ответ на приказ вождя, бригада паровоза 5372 увеличила техническую скорость на 3,3 километра и привела поезд к станции назначения с нагоном в пути 35 минут. Бригада паровоза 70424 (старший машинист тов. Шаповалов) обязалась по гарантийной путевке пройти без межпоездного ремонта 20 тысяч километров. Паровоз сделал уже 30 тысяч километров. При этом бригада экономит ежемесячно десятки тысяч килограммов топлива. Только за последнюю декаду сэкономлено 7 тонн горючего.

Серьезных успехов добилась бригада паровоза 5526. Благодаря хорошему уходу за локомотивом бригада перевыполнила свое обязательство по гарантийной путевке на 3 тысячи километров.

В ответ на первомайский приказ Верховного Главнокомандующего паровозники обязуются водить поезда на больших скоростях, ремонтировать паровозы лунинскими методами, экономить топливо и смазочные материалы.

А. ЛИТВАК.

СОТНИ ГОЛОВ СКОТА В ФОНД ОБОРОНЫ

ГУНИБ, 6 мая. (ТАСС). **(По телефону).** Новый прилив патриотических чувств вызвал у колхозников первомайский приказ товарища Сталина. На призыв вождя об усилении помощи фронту колхозники отвечают новыми обязательствами.

Собрание колхозников артели им. Сталина сел. Чох, обсудив приказ товарища Сталина, постановило: по примеру ярославских колхозников вырастить сверх плана в фонд обороны 200 овец и 10 голов крупного рогатого скота и, кроме того, в фонд помощи населению освобожденных и освобождаемых от фашистских разбойников районов — 50 голов овец, 5 голов крупного рогатого скота и посеять 5 гектаров зерновых культур и картофеля.

Боевые обязательства приняли также колхозники артели им. Сталина, сел. Согратль. Они решили вырастить сверх плана в фонд обороны и помощи освобожденным районам 300 овец и засеять 2 гектара картофеля.

М. МАГОМЕДОВ.
Секретарь Гунибского райкома ВКП(б).

Большой под'ем на предприятиях Буйнакска

БУЙНАКСК. **(По телефону).** С большим под'емом проходят на предприятиях, в учреждениях и учебных заведениях города митинги и собрания, посвященные первомайскому приказу товарища Сталина.

Коллектив фруктово-консервного завода обязался перевыполнить план второго квартала, дать фронту не менее 60 процентов консервов высшего качества, хорошо подготовиться к началу сезона, неустанно повышать свои военные знания.

На митинге в артели «Кожевник» коллективы цехов взяли на себя новые дополнительные обязательства.

Мастер шубного цеха т. Лысенко заявил:

— Приказ товарища Сталина относится не только к воинам Красной Армии, но и к нам, работникам тыла. Шубный цех обязуется выполнить майский план на 130 процентов.

Мастер шорного цеха т. Каганов, выполнивший апрельский план на 600 процентов, обязался в мае дать 700 процентов плана.

С большим под'емом прошли митинги на кожевенном комбинате и других предприятиях города.

Ф. ЖМУРКО.

Директору рыбозавода „Буйнак" тов. МУСАХАНОВУ, председателю завкома тов. СТАСОВУ

Передайте благодарность Обкома ВКП(б) и Совнаркома ДАССР коллективу завода, по-большевистски обеспечившему досрочное выполнение годового плана добычи рыбы на 102,4 проц.

Уверены, что коллектив завода, еще шире развернув социалистическое соревнование в ответ на первомайский приказ товарища Сталина, даст сверх плана стране и Красной Армии тысячи центнеров высококачественной рыбной продукции.

Председатель Совнаркома ДАССР
А. ДАНИЯЛОВ.

Секретарь Обкома ВКП(б)
А. АЛИЕВ.

Заведующему рыбозавода № 34 Буйнакской группы тов. АНТОНОВУ

Совет Народных Комиссаров ДАССР и Областной Комитет ВКП(б) поздравляют Вас и рыбаков рыбозавода с досрочным выполнением годового плана добычи рыбы на 102 проц.

Выражаем уверенность, что коллектив завода, не успокаиваясь на достигнутом, с честью выполнит свое обязательство по вылову сверх плана 1.500 центнеров высококачественной рыбы до конца весенней путины.

Председатель Совнаркома ДАССР
А. ДАНИЯЛОВ.

Секретарь Обкома ВКП(б)
А. АЛИЕВ.

УКАЗ
ПРЕЗИДИУМА ВЕРХОВНОГО СОВЕТА ДАССР

О назначении тов. Магомедова Р. Народным Комиссаром Просвещения ДАССР

Назначить тов. Магомедова Расула Народным Комиссаром Просвещения ДАССР.

Председатель Президиума Верховного Совета ДАССР **А. ТАХТАРОВ.**

Секретарь Президиума Верховного Совета ДАССР **П. КУРОЧКИН.**

Гор. Махач-Кала. 5 мая 1943 г.

ОТ СОВЕТСКОГО ИНФОРМБЮРО

Вечернее сообщение 5 мая

На Кубани, северо-восточнее Новороссийска, наши войска в результате ожесточенных боев прорвали оборону противника фронтом в 25 километров и овладели железнодорожным узлом **Крымская,** превращенным немцами в важнейший сильно укрепленный узел сопротивления. Продвинувшись в глубину на 13 километров, наши войска заняли также населенные пункты **Красный, Черноморский, Запорожский, Веселый, Садовой, Благодарный, Мелеховский, Нижне-Греческий, Верхний Адагум и Неберджаевская.**

Захвачено 80 орудий, 220 пулеметов и другие трофеи.

Противник оставил на поле боя свыше 7.000 убитых солдат и офицеров.

На других участках фронта существенных изменений не произошло.

* * *

Четвертого мая частями нашей авиации на различных участках фронта уничтожено или повреждено не менее 5 немецких танков, до 30 автомашин с войсками и грузами. Взорвано 3 склада боеприпасов, подавлен огонь 7 артиллерийских и минометных батарей, потоплен немецкий транспорт, рассеяно и частью уничтожено до батальона пехоты противника.

* * *

На Кубани, в районе северо-восточнее Новороссийска, части Н-ского соединения продолжали вести ожесточенные бои. Поддерживая атаки пехоты, советские артиллеристы на одном участке уничтожили 2 немецких танка, 27 автомашин с пехотой и грузами, разрушили несколько десятков дзотов и блиндажей противника. Наши летчики бомбили и штурмовали вражеские войска. Старший лейтенант т. Шмелев в течение дня в воздушных боях сбил 4 немецких истребителя, пилот т. Комельков и старший сержант т. Лиховидов сбили по 2 немецких самолета каждый.

* * *

На Западном фронте наши части занимали прежние позиции и вели разведку. На одном участке немецкий отряд, численностью до 150 человек, пытался боем разведать систему нашей обороны. Советские бойцы залповым огнем встретили противника. Гитлеровцы поспешно отступили, оставив перед нашими позициями до 60 трупов. На другом участке разведчики Н-ской части пробрались в тыл противника, взорвали 2 дзота, истребили 37 вражеских солдат и, захватив пленных, вернулись в свою часть.

* * *

Южнее Балаклеи огнем артиллерии и минометов разбиты 2 немецких дзота и 4 блиндажа, уничтожено 3 крупнокалиберных пулемета, истреблено до роты гитлеровцев.

Наши летчики произвели налет на железнодорожные станции в тылу противника. Отмечены многочисленные взрывы и пожары. В воздушном бою сбито 2 немецких бомбардировщика.

* * *

Западнее Ростова-на-Дону небольшая группа разведчиков под командованием лейтенанта тов. Кузменеева скрытно пробралась в тыл врага и атаковала роту немецкой пехоты. Наши бойцы истребили 40 гитлеровцев, добыли нужные сведения о противнике и без потерь вернулись в свою часть.

* * *

На Ленинградском фронте происходила артиллерийская и ружейно-пулеметная перестрелка с противником. Наши подразделения истребили до 200 гитлеровцев, разрушили несколько дзотов, 13 блиндажей и землянок. В воздушных боях на подступах к Ленинграду советские летчики сбили 2 немецких истребителя. Кроме того, 4 самолета противника уничтожены огнем зенитной артиллерии.

* * *

Партизанский отряд, действующий в одном из районов Сумской области, внезапно атаковал немецкий гарнизон в крупном населенном пункте. В ожесточенных уличных боях противник понес значительные потери. Умелым маневром советские патриоты окружили часть вражеского гарнизона. Группа гитлеровцев в количестве 87 человек, отказавшаяся сложить оружие, была истреблена. Взяты в плен 120 вражеских солдат и офицеров. Захвачено много винтовок и большое количество боеприпасов.

* * *

Ниже публикуется акт о зверствах немецко-фашистских мерзавцев над пленным красноармейцем: «18 апреля 1943 г. на одном участке Ленинградского фронта, у немецкой землянки, захваченной советским подразделением, мы обнаружили труп красноармейца Лученкова Григория Ивановича, уроженца Калининской области, зверски замученного гитлеровцами. Труп был до пояса зарыт в землю и обложен камнями, голова отрублена, правое плечо разрублено, грудь исколота штыками. Установлено, что т. Лученков был захвачен в плен немцами и подвергнут чудовищным пыткам». Акт подписали: майор Дугаев, старшина Свирид, старший сержант Чередниченко, красноармейцы Иванов, Петров и другие.

* * *

Французские вольные стрелки за последние дни провели ряд успешных операций. В разных районах Франции спущено под откос 10 немецких поездов с войсками, вооружением и военными материалами. В Кане ночью были взорваны все стрелки портовых железнодорожных путей. В Сент-Илер группа патриотов проникла на нефтеперерабатывающий завод и открыла краны бензохранилищ. Из них вытекло 16 тысяч литров бензина. В Лионе вольные стрелки совершили нападение на немецкий отряд. В завязавшейся схватке убито и ранено 25 немцев.

Вечернее сообщение 6 мая

В течение 6 мая на Кубани, северо-восточнее Новороссийска, немцы предприняли 5 контратак, одна яростнее другой, с целью вернуть себе Неберджаевскую и Старый Адагум. Нашими войсками отбиты все атаки противника с большими для него потерями. Немецкие войска отброшены на запад.

На других участках фронта ничего существенного не произошло.

Нашими кораблями в Баренцовом море потоплены транспорт и тральщик противника.

* * *

На Кубани, в районе северо-восточнее Новороссийска, продолжались бои. Опираясь на многочисленные оборонительные сооружения, немцы пытались задержать продвижение советских войск и предприняли ряд контратак. Бои неоднократно переходили в рукопашные схватки. Части Н-ского соединения, преодолевая упорное сопротивление противника, продвинулись вперед и заняли ряд высот, имеющих важное значение. Только на одном участке немцы потеряли убитыми до 1.500 солдат и офицеров. Уничтожено 6 немецких танков. Захвачено 15 орудий, 32 пулемета, 13 минометов и 6 складов с боеприпасами и военным имуществом.

Наша авиация активно поддерживала действия наземных войск. Бомбовыми ударами советские летчики уничтожили несколько немецких танков, 25 орудий, взорвали склад боеприпасов и вывели из строя большое количество солдат противника.

* * *

На Западном фронте наши части уничтожили до 200 немецких солдат и офицеров. Огнем артиллерии разбиты 4 вражеских блиндажа, 2 наблюдательных пункта, тяжелое орудие и несколько повозок с боеприпасами.

* * *

В районе Севска противник предпринял разведку боем. В результате непродолжительной схватки немцы были отброшены, оставив на поле боя до 100 трупов своих солдат и офицеров. На соседнем участке наша разведгруппа ворвалась в окопы противника и уничтожила 20 гитлеровцев.

* * *

Южнее Балаклеи наши артиллеристы подавили огонь двух артиллерийских и двух минометных батарей противника. Выстрелом из противотанкового ружья красноармеец т. Пырсин подбил немецкий самолет «Юнкерс-88». Самолет приземлился на переднем крае обороны противника и был уничтожен огнем нашей артиллерии.

* * *

Западнее Ростова-на-Дону происходила перестрелка. Наши артиллеристы разрушили 3 немецких дзота, подавили огонь 5 артиллерийских батарей и рассеяли автоколонну противника. Снайперы тт. Лось, Костоглотов и Сучков за 2 дня истребили 18 гитлеровцев.

* * *

Партизанский отряд имени XXV годовщины Красной Армии, действующий в одном из районов Украины, совершил нападение на немецкую автоколонну. Партизан Тарас бутылкой с зажигательной смесью поджег бронемашину. Другие партизаны уничтожили 6 грузовых автомашин и истребили 40 гитлеровцев. Партизанский отряд имени Щорса взорвал немецкий эшелон с боеприпасами. Паровоз и 10 вагонов взлетели на воздух. Движение поездов на этом участке железной дороги было приостановлено на двое суток.

* * *

В районе Крымской на сторону Красной Армии перешел солдат 97 немецкой горно-стрелковой дивизии Георг К. Перебежчик рассказал: «Офицеры неоднократно говорили, что мы должны удержать свои позиции любой ценой. Однако русские открыли бешеный огонь из пушек и минометов. Несколько часов нельзя было поднять голову. У разбитых блиндажей и дзотов, в окопах и траншеях валялось много трупов немцев и румын. Отступая, немецкие и румынские части бросали раненых на произвол судьбы. В районе Крымской похоронено очень много немцев. Парк в станице превращен в солдатское кладбище. Я знаю, что там имеется более тысячи могил».

* * *

Немецко-фашистские мерзавцы сравняли с землей деревню Черневичи, Минской области. Они сожгли все дома колхозников. Большинство жителей заблаговременно скрылось в лесах. Над оставшимися в деревне стариками и женщинами с детьми немецкие палачи учинили зверскую расправу.

Налеты нашей авиации на железнодорожные узлы Днепропетровск, Кременчуг, Брянск

В ночь на 6 мая крупные соединения нашей авиации дальнего действия успешно бомбардировали железнодорожные узлы Днепропетровск, Кременчуг, Брянск, забитые составами противника с боеприпасами и вооружением. В результате налетов наблюдались многочисленные пожары и сильные взрывы.

В станице Крымской

(От специального корреспондента «Красной звезды»).

Издалека слышен гул артиллерийской канонады. На горизонте полыхает зарево, шоссе забито машинами, пушками, людьми. Все движется на запад, к Крымской.

Сегодня ночью наши войска штурмуют сильно укрепленный узел немецкой обороны в низовьях Кубани — станцию и районный центр Крымскую. Сотни орудий всех калибров ведут сосредоточенный огонь по вражеским укреплениям, накрывают плотными залпами места переправ, артиллерийские позиции и командные пункты противника. По темным кустам, по канавам и руслам речушек пробираются вперед группы автоматчиков.

Еще ночь, но в районе Крымской светло, как днем. Немцы подожгли все наиболее крупные строения. С рассветом бой достиг высшего напряжения. Наши передовые части зацепились за станцию и за совхозные строения на северной стороне Крымской, стали обходить противника с юга и севера. В 5 часов утра один полк ворвался на восточную окраину станицы.

На рассвете пошли эшелон за эшелоном наши штурмовики, бомбардировщики и истребители. Они наносили сильные удары дрогнувшему врагу. Немецкая авиация попыталась воспрепятствовать действиям наших самолетов, но безуспешно. Советские истребители быстро очищали район боев от вражеской авиации. Одна схватка в воздухе сменялась другой.

Стиснутые с трех сторон, немцы отходили, но, отходя, отчаянно сопротивлялись. Немецкая пехота кидалась в контратаки, артиллерия и минометы пытались бить по нашим боевым порядкам. Советская авиация и артиллерия всякий раз преграждали путь контратакующему врагу, подавляли его артиллерию. К часу дня вся станица была очищена от немецких войск. Бой переместился дальше на запад.

Теперь можно было обозреть место многодневных упорных боев. Гильзы, разбросанные снаряды, кучи противогазов. Во многих местах валяются трупы немцев. Там, где были огневые позиции артиллерии и минометов, лежат развороченные 4 орудия немецкой батареи. Здесь все изрыто авиабомбами и снарядами. Под комьями еще сырой земли видны трупы вражеских артиллеристов. Позади сада — развалины двухэтажного каменного дома, под которым немцы соорудили вместительный блиндаж.

Когда идешь по самой станице, то видишь угли и пепел, следы погрома. До немецкой оккупации здесь насчитывалось до 25 тысяч жителей. Сейчас в редком квартале можно встретить человека, как будто вымерла станица.

Советские воины мстят врагу. Они далеко продвинулись за станицу и сейчас штурмуют новые укрепления врага. Беспрестанно гремит артиллерия. В воздухе один эшелон самолетов сменяет другой. Бои продолжаются с прежним упорством и ожесточением.

Майор П. ТРОЯНОВСКИЙ.
Действующая армия.
(«Красная звезда», 6 мая).

Награждение английскими орденами и медалями бойцов и командиров Красной Армии, Военно-Морского Флота и моряков Морского Флота

За доблесть и мужество, проявленные при выполнении заданий Командования на советско-германском фронте борьбы с общим врагом Великобритании и СССР — гитлеровской Германией, король Великобритании Георг VI наградил в конце 1942 г. орденами и медалями группу бойцов и командиров Красной Армии и Военно-Морского Флота.

За самоотверженные и умелые действия при отражении вражеских атак на судах, доставлявших военные грузы в СССР, король Великобритании Георг VI наградил в конце 1942 г. орденами моряков Морского Флота СССР.

4 мая посол Великобритании в СССР г. А. К. Керр, ввиду отсутствия награжденных в Москве, передал британские ордена и медали Народному Комиссару Иностранных Дел В. М. Молотову для последующего вручения их награжденным.

Посол Великобритании г. А. К. Керр и Народный Комиссар Иностранных Дел В. М. Молотов обменялись краткими речами. (ТАСС).

День большевистской печати

5 мая состоялось общемосковское собрание, посвященное Дню большевистской печати. С докладом об очередных задачах советской печати выступил тов. Ем. Ярославский.

С большим воодушевлением участники собрания приняли приветствие Верховному Главнокомандующему Маршалу Советского Союза товарищу Сталину.

— Клянемся Вам, дорогой Иосиф Виссарионович, — говорится в приветствии, — что работники большевистской печати удвоят и утроят свою энергию и будут добиваться, чтобы самое острое орудие нашей партии — печать действовала безотказно, чтобы каждое наше слово без промаха било по врагу и приближало час победы.

Мы будем и впредь неустанно укреплять в миллионах советских людей любовь и преданность к советской Родине, разжигать их жгучую ненависть к фашистским извергам. (ТАСС).

—о—

Собрание работников печати гор. Махач-Кала

5 мая в зале заседаний Верховного Совета ДАССР состоялось собрание работников печати совместно с партийно-советским и профсоюзным активом Махач-Кала, посвященное Дню большевистской печати.

Доклад о роли и задачах большевистской печати в дни Отечественной войны сделал зам. ответ. редактора «Дагестанской правды» тов. Путерброт.

В прениях выступили тт. Ройтман (Наркомфин ДАССР), Николаев (фабрика им. III Интернационала), Ветрова (Союзпечать), Абрамов (горком ВКП(б).

Собрание приняло письмо Верховному Главнокомандующему Маршалу Советского Союза товарищу Сталину.

Карл Маркс

К 125-летию со дня рождения

5 мая исполнилось 125 лет со дня рождения основоположника научного коммунизма, великого вождя и учителя трудящихся, корифея передовой науки — Карла Маркса.

Имя Маркса широко известно в нашей стране и во всем мире. Народные массы СССР любят и изучают Маркса, так как знают, что почти 100 лет назад он первый указал путь освобождения трудящихся, путь, следуя которому, великая партия большевиков, партия Ленина — Сталина привела наш народ к победе советской революции, к построению социализма в нашей стране.

125 лет со дня рождения Маркса мы отмечаем в обстановке священной освободительной войны советского народа против злейшего врага нашей Родины — гитлеровского империализма, стремящегося ликвидировать все завоевания трудящихся нашей Родины, лишить советских людей свободы и независимости; в условиях великой, справедливой войны свободолюбивых народов мира против гитлеровской Германии, несущей порабощение и гибель всем народам, угрожающей всем завоеваниям человеческой культуры.

Марксистская теория является великим оружием в общественной борьбе. Марксистско-ленинская теория вооружает нас оружием в общественной борьбе. Марксистско-ленинская теория вооружает нас пониманием законов развития общества. Учение Маркса воодушевляет людей на борьбу против оголтелой реакции фашизма, против варварства, мракобесия и каннибализма гитлеровцев. Марксистско-ленинская теория вооружает нас пониманием хода, тенденции и законов войны, пониманием неминуемости военного и политического краха гитлеровской Германии. Она учит нас разбираться во всей сложности исторических событий, дает нам уверенность в победе.

* * *

Маркс принадлежит к выдающимся деятелям мировой истории. Его научные открытия бессмертны. Еще при жизни Маркса и его великого друга и сподвижника Энгельса имя Маркса стало знаменем миллионов, символом уничтожения рабства и угнетения, символом создания будущей счастливой жизни людей на земле.

Учение Маркса, много раз подчеркивал Ленин, родилось не в стороне от развития мировой науки, а явилось продолжением самых передовых идей домарксового периода. В учении Маркса были критически переплавлены самые ценные достижения философской науки, политической экономии, социалистических теорий.

Маркс создал новое, величественное, грандиозное мировоззрение, **мировоззрение диалектического материализма**, которое, впитав в себя все достижения философской культуры — материализм и диалектику, далеко опередило своих предшественников, высоко поднялось над лучшими созданиями лучших мыслителей домарксовой эпохи.

Маркс явился творцом материалистического понимания истории. До Маркса во взглядах на исторический процесс существовали хаотические, искаженные и довольно бессвязные представления. Учение Маркса не только обнажило корни и раскрыло материальную основу исторического процесса, не только вскрыло характер общественных закономерностей, но и впервые дало возможность с естественно-исторической точностью выяснить общественные условия жизни людей, а также причины изменения этих условий.

В своей речи на могиле Маркса Энгельс, характеризуя это открытие, говорил:

«Подобно тому, как Дарвин открыл закон развития органического мира, так Маркс открыл закон развития человеческой истории».

Открытие Марксом материалистического понимания истории впервые поставило историческое исследование на прочную научную основу. Им была создана цельная, последовательная и стройная научная теория, показывающая в силу каких закономерностей развивается общественная жизнь людей, об'ясняющая, как из одного уклада общественной жизни, вследствие роста производительных сил общества, вырастет другой уклад общественной жизни, идущий на смену первому.

Подчеркивая все значение об'ективных закономерностей в истории, исторический материализм Маркса отнюдь не отрицает роли и значения активной деятельности людей в общественной жизни и политике. Наоборот, именно на базе этого понимания истории впервые создается возможность действительно определить не только роль и значение действия масс в истории, но также роль и значение великих исторических деятелей. Неоднократно Маркс говорил, что творить мировую историю было бы очень удобно и легко, если бы борьба предпринималась только при условии непогрешимо благоприятных шансов. Попытка и желание наперед непогрешимо учесть все шансы в общественной борьбе, например, в таких общественных явлениях, как война,— указывал Маркс, — представляют собой на деле либо шарлатанство, либо безнадежный педантизм.

В полном соответствии с материалистическим пониманием истории Маркс требовал активного развертывания борьбы общественных сил, раз созрели для этого необходимые исторические условия; он требовал активного действия людей, раз обстановка вызывала необходимость этих действий. Маркс при этом исключительно высоко ценил историческую инициативу масс. Эту черту Маркса с особой любовью отмечал Ленин. Он восхищался преклонением глубочайшего мыслителя перед инициативой и творчеством народных масс.

Законы развития капиталистического общества были изложены Марксом в его великом и монументальном труде — «Капитале». «Капитал» Маркса представляет собой подлинный научный подвиг.

«Капитал» Маркса отличается неумолимой об'ективностью научного исследования и вместе с тем, по выражению Ленина, в редком научном трактате можно найти столько «сердца», столько горячих и страстных полемических выпадов против представителей отсталых взглядов, против представителей тех общественных классов, которые, по убеждению автора, тормозят общественное развитие.

«Капитал» является венцом творения жизни Маркса. С наибольшей полнотой было изложено в этом произведении экономическое учение марксизма.

Маркс широко известен как создатель философии диалектического материализма, материалистического понимания истории, как основатель теории научного социализма, как творец экономической теории марксизма, как автор ряда выдающихся, непревзойденных исторических исследований.

* * *

Маркс и Энгельс выступали пламенными борцами против немецкой реакции, беспощадно бичевали специфические черты и проявления пруссачества, разоблачали грабительские устремления прусских юнкеров и баронов.

Маркс и Энгельс вскрывают своеобразные особенности германской истории.

В то время, как другие европейские страны уже сравнительно рано вышли на путь капиталистического развития, в ходе своей истории оказались более или менее централизованными, Германия экономически отстала и вплоть до второй половины XIX века продолжала оставаться раздробленной, национально разобщенной.

Крайнее ослабление прогрессивных сил Германии произошло в результате 30-летней войны. Армии воюющих между собой государств состояли из ландскнехтов, для которых война — и притом война в самых варварских формах проявления — стала пожизненной профессией. Система разбоя и насилия, применявшаяся разнузданными ландскнехтами, оказалась в Германии весьма живучей. Эти черты вошли в плоть и кровь германской военщины, которая издавна стяжала себе печальную славу своими неслыханными жестокостями. Чудовищные деяния гитлеровской армии воскрешают самые отвратительные черты средневековых ландскнехтов, значительно превосходя их своими размерами.

Важнейший и коренной вопрос национального развития Германии — об'единение Германии —был решен, как известно, не на прогрессивно-демократической основе, а реакционными прусскими кругами. Это предопределило особую роль прусских юнкеров и баронов в германском государстве.

Победа прусской военщины, оказавшейся победительницей в своих захватнических войнах, привела к еще большему расцвету зоологического шовинизма, тевтонского патриотизма. Высокомерию чванливой прусской военщины не было пределов. Все другие страны стали рассматриваться этой военщиной, как поле для осуществления ее захватнических планов, а все другие народы — как об'екты для завоеваний. Ни в одной другой стране Европы, кроме Германии, мы не видим появления и распространения таких ядовитых человеконенавистнических идеологических порождений вроде немецких расовых теорий или вроде теории Ницше, прославляющих «мораль господ», воспевающих разбой, грабежи и убийства.

Германский империализм созревал в стране, в которой господствовал прусский юнкер. Все это предопределило его крайне агрессивный и крайне реакционный характер.

«Юнкерско-буржуазный империализм», —так определил Ленин особенности германского империализма.

Германские империалисты в самые короткие сроки хотели наверстать потерянное, урвать себе возможно больший кусок. С хищной жадностью набрасывались они на добычу. Германский империализм с самого начала выступает как **наиболее хищнический империализм.** В области своей внешней политики он доводит до высшего выражения старые германские традиции вероломства и коварства.

Всей силой своей великой души Маркс ненавидел реакционную Пруссию, эту «коварную, узкую, трусливую, колеблющуюся лже-державу» с ее «полицейским всевластием», со зверской грубостью юнкерья и бюрократической опеки вообще. Всей силой своей революционной страсти Маркс боролся против прусской реакции. «В общем, мировая история не создавала еще подобной дряни», — так подытожил Маркс свое впечатление о прусской истории.

«При этом, — продолжал он, — в списке правителей всегда лишь 3 характерных типа, которые чередуются, как день и ночь: ханжа, унтер-офицер и дурак...».

Как убийственно метко и пророчески звучит эта марксова характеристика! Так же, как фашизм сочетает в себе все самые отвратительные стороны истории Германии, так и глава немецких фашистов — людоед Гитлер сочетает в своем лице все эти характерные типы германских правителей: бездарного унтер-офицера, демагога-ханжи и одержимого маньяка.

Маркс и Энгельс творили и боролись в период промышленного капитализма, тогда, когда еще не было развитого империализма. С конца XIX и начала XX века наступает новая историческая эпоха.

Ленину и Сталину принадлежит великая заслуга дальнейшего развития теории Маркса в связи с новыми условиями, новой обстановкой и новым опытом борьбы рабочего класса и трудящихся масс. Ленину и Сталину принадлежат новые великие открытия, которыми обогатилась марксистская наука. Под знаменем теории Маркса—Энгельса—Ленина—Сталина мы добились в нашей стране величайших успехов.

Марксистско-ленинские идеи прочно вошли в жизнь нашей страны. Они определили направление и содержание деятельности советского народа. Марксистско-ленинская теория служила надежным компасом нашему народу, когда он строил свое государство, мирно трудился, меняя коренным образом облик России, превращая ее в могучую индустриальную и колхозную державу. Она служит нам компасом и сейчас, в обстановке Отечественной войны против гитлеровских захватчиков.

В годину суровых испытаний, которые в связи с коварным нападением немецких фашистов выпали на долю нашей Родины, под непобедимым знаменем Маркса — Энгельса — Ленина — Сталина мы доб'емся полной победы над врагом!

Мы знаем, мы твердо уверены в том, что знамя Маркса — Энгельса —Ленина —Сталина опять будет реять над всей нашей советской землей!

М. МИТИН.

Собрание, посвященное 125-летию со дня рождения Карла Маркса

В Доме ученых Академии наук СССР 4 мая состоялось собрание, созванное Институтом Маркса — Энгельса — Ленина, посвященное 125-летию со дня рождения основоположника и теоретика научного коммунизма К. Маркса. Собрание открыл начальник Управления пропаганды и агитации ЦК ВКП(б) тов. Г. Ф. Александров.

С докладом о К. Марксе выступил директор Института Маркса—Энгельса — Ленина академик М. Б. Митин.

— Мы отмечаем сегодня эту дату в условиях грандиозной мировой войны, в условиях священной освободительной войны советского народа и всего передового человечества против немецких захватчиков, — сказал академик Митин.

— Германия — родина великих основоположников научного социализма Маркса и Энгельса — превратилась под властью гитлеровцев в страну рабства и мракобесия. Учение Маркса и Энгельса зовет нас на борьбу с каннибализмом, со средневековьем, которое пытается навязать миру фашистская Германия.

Тов. Митин подчеркнул огромное историческое влияние Маркса на развитие революционного движения в России. Наука об обществе, созданная Марксом и Энгельсом, развитая и дополненная великими продолжателями их учения — Лениным и Сталиным — надежный компас в руках народов Советского Союза, борющихся за свою свободу и независимость.

Тов. Митин сообщил о ряде новых, неопубликованных ранее документов о жизни и деятельности Маркса, хранящихся в архивах Института Маркса—Энгельса—Ленина.

Академик Ем. Ярославский в докладе «Маркс о России» говорил о том пристальном внимании, с каким следили Маркс и Энгельс за развитием русского революционного движения. Переписка Маркса с русскими революционными деятелями, его письма в журнал «Отечественные записки» свидетельствуют о глубоком знании Марксом истории, экономики, культуры России.

С большим воодушевлением участники собрания приняли приветствие товарищу Сталину. (ТАСС).

ЛЕТНИЙ ПРОФСОЮЗНО-КОМСОМОЛЬСКИЙ КРОСС

Секретариат ВЦСПС и ЦК ВЛКСМ решили провести с 23 мая по 14 июня летний профсоюзно-комсомольский кросс.

Летний кросс в этом году проводится как массовое мероприятие по вовлечению трудящихся в военно-физическую подготовку. Он выявит лучшие физкультурные организации. В программе кросса — бег по пересеченной местности по нормам комплекса БГТО и ГТО I и II ступени, метание гранаты на дальность, переползание по-пластунски и т. д.

Всесоюзный митинг советской молодежи

2 мая в Москве, в Колонном зале Дома Союзов, состоялся Всесоюзный митинг представителей советской молодежи.

На митинге выступили: представитель Украины — партизан Евгений, врач Коровина, 15 месяцев прожившая в оккупированном немецкими захватчиками городе Курске, писатель Борис Горбатов, мужественный защитник Сталинграда — Герой Советского Союза Василий Зайцев, секретарь Кировского обкома ВЛКСМ Алексей Винокуров, плавильщица Красноуральского завода Александра Степанова, трактористка Екатерина Иванова и др. Все они заявили с трибуны митинга о готовности советской молодежи мобилизовать все силы для выполнения исторического первомайского приказа товарища Сталина.

Участники митинга послали письмо Верховному Главнокомандующему Маршалу Советского Союза товарищу Сталину.

В своем письме они заявляют, что советская молодежь восприняла первомайский приказ товарища Сталина, как боевое руководство к действию, и все свои силы безраздельно отдадут делу борьбы с немецко-фашистскими захватчиками, делу победы. (ТАСС).

ЗА РУБЕЖОМ

ПЕРВОЕ МАЯ ЗА ГРАНИЦЕЙ

США.

НЬЮ-ЙОРК, 3 мая. (ТАСС). В Нью-Йорке состоялся первомайский митинг, на котором присутствовало 50 тысяч человек. Выступавшие на митинге ораторы призывали к укреплению международного рабочего единства, к сплочению союзных стран и поддержке военных мероприятий Рузвельта.

Сенатор-демократ Пеппер (Флорида) в своей речи приветствовал первомайский приказ товарища Сталина. Он заявил, что Сталин, являющийся «одним из величайших вождей одного из наиболее могущественных народов в истории, призывает к созданию единства в борьбе против тирании держав оси».

«Единство Советского Союза с другими об'единенными нациями, — сказал Пеппер, — является важнейшим условием разгрома Гитлера. Если бы народ Советского Союза не имел такого гениального вождя, как Сталин, если бы этот народ не обладал достаточным мужеством, чтобы остановить Гитлера и потопить гитлеровцев в их собственной крови, то свобода исчезла бы во всем мире и в нашей стране».

АНГЛИЯ.

ЛОНДОН, 2 мая. (ТАСС). Вчера в Лондоне состоялся большой первомайский митинг. С речами выступили член парламента лейборист Прик, секретарь ЦК английской коммунистической партии Гарри Поллит и другие. Выступавшие призывали к единству рабочего класса и к укреплению боевого содружества об'единенных наций.

2 мая состоялись в угольных районах Южного Уэльса многолюдные первомайские митинги. Участники митингов обязались увеличить добычу угля.

* * *

День Первого мая отмечался также в Алжире, Чунцине, Сиднее, на острове Куба и в Боливии, где состоялись многотысячные массовые демонстрация.

Ответ Черчилля на запрос о химической войне

ЛОНДОН, 4 мая. (ТАСС). Как передает агентство Рейтер, английскому премьер-министру Черчиллю был задан сегодня в палате общин следующий вопрос: намерено ли правительство, прежде чем начать вести химическую войну, принять меры для того, чтобы с несомненностью убедиться в том, что немцы действительно применили отравляющие вещества, и обратится ли Англия к нейтральной комиссии с просьбой установить факт применения отравляющих веществ против русских.

Черчилль ответил: «Репрессивные действия не будут предприняты до тех пор, пока правительство не будет убеждено в том, что противник применяет отравляющие вещества. Мы не намерены приглашать нейтрал для помощи в этой области».

В ответ на указание, что могут понадобиться меры предосторожности, поскольку во время прошлой войны были допущены ошибки, Черчилль ответил, что это ему известно, но, сказал он, «я вполне уверен в том, что мы получим правильную информацию от наших русских союзников».

ВОЕННЫЕ ДЕЙСТВИЯ В ТУНИСЕ

ЛОНДОН, 5 мая. (ТАСС). Штаб союзных войск в Северной Африке сообщает, что на фронте 1-й английской армии французские войска продолжали успешно продвигаться, несмотря на все усиливающееся сопротивление противника. На севере, в районе к востоку от Меджез-эль-Баба, отбита сильная контратака противника, который понес весьма тяжелые потери. На северном участке фронта 2-й американский корпус продолжал продвигаться, взаимодействуя с французскими войсками, оперирующими на левом фланге американских войск.

4 мая в полдень войска союзников находились в 16 километрах (по прямой) от Бизерты.

ЛОНДОН, 6 мая. (ТАСС). Как официально сообщается, на фронте 8-й английской армии английские патрули проникли далеко в глубь вражеских позиций. В районе действий 1-й английской армии захвачена высота Джебель-бу-Ауказ.

Американские войска находятся сейчас всего в 9 километрах от Тебурбы. Таким образом, союзники могут теперь действовать против открытого правого фланга войск держав оси.

Обороняющие Бизерту итало-германские части стиснуты на узком участке. Расположенный в 6 милях от Бизерты крупный аэродром Сиди-Ахмед уже находится под обстрелом американских дальнобойных орудий.

Французские войска перерезали дорогу Пон-дю-Фас — Энфидавилль. В другом районе они, продвинувшись на 7 километров от трудно проходимой местности, вышли к морю.

ЛОНДОН, 6 мая. (ТАСС). По сообщению министерства информации, базирующиеся в Тунисе самолеты союзников потопили с 21 апреля по 2 мая 14 и повредили 10 вражеских кораблей. На 20 судах возникли пожары. Только в апреле оперирующая с северо-африканских баз авиация сбила 193 транспортных самолета противника.

Налеты авиации союзников

ЛОНДОН, 5 мая. (ТАСС). Официально сообщается, что в ночь на 5 мая самолеты английской бомбардировочной авиации совершили ожесточенный налет на Дортмунд. 30 бомбардировщиков не вернулись на базу.

Дортмунд является центром сталелитейной и угольной промышленности Германии.

ЛОНДОН, 5 мая. (ТАСС). Агентство Рейтер передает, что днем 4 мая тяжелые американские бомбардировщики атаковали промышленные об'екты Антверпена (Бельгия).

4 мая американские самолеты «Либерейтор» подвергли бомбардировке Реджо-ди Калабрия и Таранто (Италия).

ЛОНДОН, 6 мая. (ТАСС). По сообщению агентства Рейтер, последний налет на Дортмунд был одной из крупнейших операций английской бомбардировочной авиации. На город были сброшены фугасные бомбы весом по 3.600 килограммов и десятки тысяч зажигательных бомб.

При последнем налете американских самолетов на Антверпен были серьезно повреждены бывшие заводы Форда и компании «Дженерал Мотор», выпускающие сейчас военные грузовики для германской армии.

АМЕРИКАНСКИЕ ВОЙСКА ЗАНЯЛИ ОСТРОВА РУССЕЛЬ

НЬЮ-ЙОРК, 5 мая. (ТАСС). В коммюнике морского министерства США сообщается, что в феврале, спустя некоторое время после прекращения японского сопротивления на острове Гвадалканар, американские вооруженные силы, не встретив сопротивления, заняли острова Руссель (в 30 милях к северо-западу от Гвадалканара).

Американский журналист о польско-советских отношениях

НЬЮ-ЙОРК, 2 мая. (ТАСС). Корреспондент газеты «Крисчен сейенс монитор» Стивенс, возвратившийся недавно с Ближнего Востока, заявляет, что разрыв советско-польских отношений был спровоцирован реакционными польскими кругами, которые были всегда настроены в большей степени антисоветски, чем антинацистски. Те же самые люди, которые в прошлом отменили демократические институты в Польше, отправили демократических лидеров в изгнание, установили военную диктатуру, — эти люди, которые теперь дискредитированы, пытаются найти пути для возвращения к власти.

По словам Стивенса, один польский офицер, возвратившийся из Советского Союза в Каир весной прошлого года, утверждал, что Красная Армия близка к полному краху и что немцы захватят Кавказ. Стивенс отмечает, что этот польский офицер занимает достаточно высокий пост для того, чтобы его слова произвели впечатление на польское правительство. Представители польской армии и польского правительства в Каире и в Тегеране открыто предсказывали поражение Красной Армии и, повидимому, хотели этого.

Стивенс утверждает, что многие поляки вели активную антисоветскую и антисемитскую пропаганду. Один высокопоставленный польский офицер хвастался тем, что он вел подрывную деятельность в советском концентрационном лагере, расположенном вблизи Печоры. Он заявлял, что получил работу, которая позволяла ему пользоваться значительной свободой передвижения, и действовал как связующее звено между участниками крупного заговора, организованного с целью разоружить охрану лагеря, захватить оружие и обратиться по радио с призывом к немцам о помощи самолетами и парашютными войсками.

Комендант лагеря для польских гражданских беженцев в Тегеране, бывший офицер, заявил, что Советский Союз в настоящее время является сплошным концентрационным лагерем, управляемым евреями. Другие польские гражданские беженцы, не принадлежавшие к реакционной клике, передавали, что находились в СССР в таких же условиях, как и средний русский во время войны. Стивенс передает, что среди беженцев из Советского Союза сравнительно редко можно найти людей, истощенных от голода.

Далее корреспондент указывает, что один видный английский офицер связи, симпатизирующий полякам, признал, что высылка делегатов польского Красного Креста из Советского Союза полностью оправдана, ибо русские располагают совершенно точными данными, свидетельствующими о том, что два представителя Красного Креста собирали в СССР секретные военные сведения. **(Примечание ТАСС:** в действительности из Советского Союза были в свое время высланы не какие-то «делегаты польского Красного Креста», а некоторые сотрудники польского посольства, уличенные во враждебных по отношению к Советскому Союзу действиях).

Огромное большинство поляков, как гражданских, так и военных, возмущено антисоветскими действиями польских официальных лиц и не намерено позволить вернуться к власти продажным бюрократам и милитаристам, ответственным за прошлые несчастья Польши. Стивенс указывает далее, что украинские и белорусские крестьяне, проживавшие на польской территории под властью поляков, продолжали оставаться на положении рабов, подобно тому, как это было в царские времена. Их неограниченно эксплоатировали помещики, и им нехватало продовольствия для того, чтобы прокормить себя и семью в течение зимы.

Во многих городах, где большинство населения составляли евреи, продолжал царить антисемитизм, как и во времена царизма. Поэтому, когда в 1939 году Красная Армия вступала в Восточную Польшу, большинство непольского населения, в том числе крестьянство, приветствовало Красную Армию, как свою освободительницу.

Польская внешняя политика с 1934 по 1939 гг. при правительстве Бека была тесно связана с внешней политикой Германии. Когда последняя захватила Мемель, поляки хотели вторгнуться в Литву, но Советский Союз не позволил. Когда Германия расчленила Чехословакию, поляки захватили Тешинскую область. Но когда Гитлер раскрыл свои планы в отношении польской территории, Бек изменил свою политику и обратился к Франции и Англии за помощью. Тем не менее, даже тогда польское правительство помешало союзникам остановить Германию. Решительный отказ Польши принять советскую военную помощь в случае нападения Германии является одной из многих причин провала англо-советских переговоров.

В Обкоме ВКП(б)

Бюро Обкома ВКП(б) одобрило обращение колхозников сельхозартели им. Стаханова, Лакского района, опубликованное в газете «Дагестанская правда» от 27 апреля 1943 года, ко всем колхозникам Дагестана о подготовке школ к новому учебному году и оказании материальной помощи школьникам-детям фронтовиков и учителям за счет колхоза и общественности.

Бюро Обкома ВКП(б) обязало горкомы, райкомы ВКП(б) обсудить это обращение на собраниях колхозников с участием учителей школ и поддержать инициативу лакских колхозников.

Похороны К. Д. Памфилова

4 мая Москва проводила в последний путь Заместителя Председателя Совета Народных Комиссаров РСФСР Константина Дмитриевича Памфилова. Проститься с выдающимся советским деятелем, верным сыном большевистской партии и великого русского народа пришли представители трудящихся столицы — рабочие и служащие заводов, государственные и общественные деятели, посланцы частей Красной Армии.

На высоком постаменте, среди цветов и венков, у подножья урны с прахом К. Д. Памфилова — его большой портрет. Непрерывно сменяется почетный караул. В 18 часов 30 минут товарищи Ярославский, Косыгин, Попов, Черноусов, Пронин, Власов, Сухов, Перов, Баусин, Дегтярь, Гриценко, Уткин, Ковалев, Пахмуров поднимают траурный катафалк и направляются через Красную площадь к мавзолею Ленина. Площадь заполнена народом, в строгом квадрате выстроились воинские части.

Председатель Московского городского Совета депутатов трудящихся тов. Пронин об'являет траурный митинг открытым. Он предоставляет слово тов. Косыгину, выступающему от имени ЦК ВКП(б) и СНК СССР.

Тов. Косыгин говорит о славном жизненном пути К. Д. Памфилова — от рядового советского работника до выдающегося государственного деятеля.

От трудящихся Москвы слово предоставляется секретарю МГК ВКП(б) тов. Попову.

О пламенном патриотизме тов. Памфилова, его жгучей ненависти к врагам нашей Родины, его самоотверженной работе, направленной к усилению помощи Красной Армии, — говорит в своей речи заместитель Председателя Совнаркома РСФСР тов. Сухов.

Траурный митинг окончен. Товарищи Ярославский, Косыгин, Попов, Пронин, Сухов и другие спускаются с трибуны мавзолея, поднимают катафалк с урной и направляются к Кремлевской стене.

Когда урна с прахом К. Д. Памфилова устанавливается в стене, раздается троекратный ружейный залп, оркестр исполняет «Интернационал».

Последний путь стойкого большевика, отдавшего свою жизнь служению Родине, окончен. Советский народ навсегда сохранит о нем память в своем сердце. (ТАСС).

ХРОНИКА

Указом Президиума Верховного Совета ДАССР тов. Магомедов Хизри Магомедович освобожден от должности Народного Комиссара Просвещения ДАССР в связи с переходом на другую работу.

Консультация для редколлегий стенных газет

Редакция газеты «Дагестанская правда» проводит консультацию для редколлегий стенгазет города Махач-Кала по вопросам работы стенной печати еженедельно по средам: днем—с 10 часов утра до 4 часов дня, вечером — с 6 часов до 10 часов.

Обращаться в отдел писем и рабселькоров.

Зам. ответственного редактора
В. ПУТЕРБРОТ.

Дагестанский Государственный
кумыкский театр
8 мая Аткай
«АНСАР»
Драма в 4 действиях.
Начало в 8 часов вечера.
Билеты продаются.

Кино-театр «ТЕМП»
с 7 по 9 мая
американский
художественный фильм
«БОЛЬШОЙ ВАЛЬС»
С 10 мая—«Котовский».

ТРЕБУЮТСЯ:

Управлению кинофикации при СНК ДАССР — на постоянную работу машинистка. Обращаться по адресу: Буйнакская, 2.

Махачкалинскому мясокомбинату — квалифицированные счетные работники.

Дагконторе Сельхозснаба — на постоянную работу главный бухгалтер, специалисты по запасным частям, плановик, бухгалтер материального отдела, заготовители, экспедитор. Часть работников обеспечивается квартирами. Оплата по соглашению. С предложениями обращаться по адресу: Маркова, 48.

Артели «Красный Октябрь» — старшие и рядовые бухгалтеры. Оплата по утвержденным ставкам. При артели имеются столовая и магазин. Адрес: Махач-Кала, ул. С. Стальского, 7.

Дагестанской конторе «Заготскот» — в аппарат: бухгалтер-ревизор; для сельхозучастков: полеводы-бригадиры, кузнецы, трактористы, рабочие по сеноуборке. Имеется столовая. Желающим отводится участок под огород. Обращаться по адресу: ул. 26 бакинских комиссаров, № 17.

Махачкалинской МТМ — прораб по строительству, десятник, мостовщики, слесари-водопроводчики, заведующий складом. Оплата по соглашению. Принятые обеспечиваются квартирой. Имеется буфет. Обращаться по адресу: Комсомольская, ул., № 119.

Адрес редакции и издательства: Махач-Кала, Пушкинская, 6. Телефоны: зам. ответ. редактора и отдел партийной жизни — 1-05, ответ. секретаря и промышленно-транспортный отдел—8-04, общий—3-22,
отделов: военно-оборонного—2-48, сельскохозяйственного—7-83, писем и рабселькоров—9-80, выпускающего—8-44, издательства—1-87, отдела об'явлений и заказов—2-11.

С—33100. Типография издательства «Дагестанская правда». Заказ № 259.

НАУЧНАЯ
БИБЛИОТЕКА
ПРИ
ДАГ. ГОС. УНИВЕРСИТЕТЕ

Пролетарии всех стран, соединяйтесь!

ДАГЕСТАНСКАЯ ПРАВДА

№ 97 (6363).
СУББОТА
8
МАЯ
1943 г.
Цена 20 коп.

Орган Дагестанского Обкома, Махачкалинского ГК ВКП(б) и Верховного Совета ДАССР

„...необходимо, чтобы рабочие, колхозники, вся советская интеллигенция работали для фронта с удвоенной энергией“.

И. Сталин.

УДВОЕННОЙ ЭНЕРГИЕЙ В ТРУДЕ ОТВЕТИМ НА ПРИКАЗ ВОЖДЯ

ПОДДЕРЖАННАЯ БОГАТЫРСКОЙ ПОМОЩЬЮ ТЫЛА КРАСНАЯ АРМИЯ СЛОМАЕТ ХРЕБЕТ ФАШИСТСКОМУ ЗВЕРЮ

К новым трудовым подвигам!

Первомайский приказ Верховного Главнокомандующего Маршала Советского Союза товарища Сталина вызвал огромный политический и производственный под'ем во всех уголках нашей необ'ятной Родины. Мудрый анализ современного этапа войны, данный в приказе вождя, призыв товарища Сталина готовиться к решающим сражениям с немецко-фашистскими захватчиками породил в сердце каждого советского патриота горячее стремление работать для фронта с удвоенной энергией, увеличить выпуск всех видов продукции, необходимой Красной Армии для нанесения врагу смертельного удара. Воодушевленные пламенными словами приказа вождя, бойцы трудового фронта выражают свою готовность преодолеть любые трудности во имя достижения победы над подлыми гитлеровскими поработителями. Первомайский приказ товарища Сталина вызвал новую волну производственной активности трудящихся, вызвал новый под'ем социалистического соревнования.

Кузнецкие металлурги выступили с предложением продолжать социалистическое соревнование, начатое год тому назад, и в ответ на первомайский приказ товарища Сталина взяли на себя новые обязательства. Призыв кузнечан нашел отклик не только у металлургов и горняков. Вся страна полна единым стремлением бороться за новые успехи на трудовом фронте.

Сегодня мы печатаем обращение коллектива Дербентского консервного комбината имени Максима Горького ко всем трудящимся Дагестана. Дербентские консервщики предлагают продолжить начатое в прошлом году социалистическое соревнование в промышленности и в сельском хозяйстве, работать так, чтобы наша республика дала в этом году Красной Армии еще больше оружия, боеприпасов, снаряжения, продовольствия.

Дербентские консервщики не первый раз становятся застрельщиками соревнования в промышленности и всегда подкрепляют свои обязательства большевистскими делами. За 4 месяца этого года Дербентский консервный комбинат внес в Сталинский фонд Красной Армии выпущенные сверх плана 2.030 тысяч условных банок консервов. Комбинат завоевал одно из первых мест во Всесоюзном социалистическом соревновании пищевых предприятий. У дербентцев многие предприятия должны поучиться тому, как нужно выполнять обязательства во Всесоюзном социалистическом соревновании.

Призыв коллектива Дербентского консервного комбината обращен ко всем колхозникам и колхозницам, рабочим МТС и совхозов, специалистам сельского хозяйства нашей республики.

Можно не сомневаться, что он будет горячо встречен во всех МТС, колхозах и совхозах республики, и, в ответ на первомайский приказ вождя, еще шире развернется социалистическое соревнование в области сельского хозяйства.

Важнейшая задача партийных, комсомольских, профсоюзных организаций сейчас — не предоставлять дело соревнования самотеку, а по-большевистски возглавить политический и производственный под'ем трудящихся, ОРГАНИЗОВАТЬ соревнование, сделать его МАССОВЫМ. Для этого нужно, чтобы каждое предприятие, МТС, каждый совхоз и колхоз по-деловому, трезво и всесторонне взвесили свои возможности для увеличения выпуска промышленной и сельскохозяйственной продукции и, принимая на себя обязательства в социалистическом соревновании, одновременно разработали организационно-технические мероприятия, которые бы позволили осуществить эти обязательства. Любое обязательство как бы хорошо оно ни было составлено, останется пустой бумажкой, если не обеспечить проверку его выполнения. Обязанность руководителей предприятий, МТС, совхозов, колхозов в том именно и заключается, чтобы систематически проверять, как каждый рабочий, колхозник выполняет свои обязательства в соревновании, внести ряд новшеств в организацию и технологию производства, продумать производственный процесс на предприятии, в колхозе, расстановку сил с таким расчетом, чтобы соревнующиеся могли изо дня в день повышать производительность труда.

Опыт показал, что прекрасные результаты дает организация соревнования по профессиям. Нужно и сейчас широко применить этот метод социалистического соревнования. На металлообрабатывающем предприятии неплохо организовать соревнование на лучшего слесаря, токаря, фрезеровщика, в колхозе — на лучшего звеньевого, пахаря, чабана, доярку, в МТС — на лучшего тракториста, на железнодорожном транспорте — на лучшего машиниста, стрелочника, дежурного по станции. При таком методе организации социалистического соревнования каждый соревнующийся будет бороться за определенные показатели и за общим обязательством предприятия, колхоза будет видеть свои конкретные задачи.

Бойцы трудового фронта в дни Отечественной войны уже не раз показали образцы боевой работы. Социалистическое соревнование родило сотни и тысячи подлинных гвардейцев труда, отдающих все силы для фронта. Сейчас, в канун решающих битв с немецко-фашистскими захватчиками, должно с новой силой разгореться социалистическое соревнование. Ратными подвигами на фронтах Отечественной войны ответят бойцы и командиры Красной Армии на первомайский приказ товарища Сталина. Трудовыми подвигами должны ответить на первомайский приказ товарища Сталина бойцы тыла.

Выше знамя социалистического соревнования! Самоотверженным стахановским трудом поможем Красной Армии одержать победу в решающих схватках с немецко-фашистскими оккупантами!

* * *

С НОВОЙ СИЛОЙ РАЗВЕРНЕМ СОРЕВНОВАНИЕ В ПРОМЫШЛЕННОСТИ И СЕЛЬСКОМ ХОЗЯЙСТВЕ

Ко всем рабочим, работницам, инженерно-техническим работникам промышленных предприятий, ко всем колхозникам, колхозницам, рабочим совхозов и МТС и специалистам сельского хозяйства, ко всем трудящимся Дагестана

Дорогие товарищи!

Развернувшееся год тому назад по почину коллектива Кузнецкого ордена Ленина металлургического комбината имени Сталина Всесоюзное социалистическое соревнование охватило все отрасли народного хозяйства нашей страны и принесло замечательные плоды. Наша героическая Красная Армия в результате развернувшегося Всесоюзного соревнования получила больше первоклассного вооружения, боеприпасов, снаряжения, продовольствия. Умножилось число передовых предприятий, не только выполняющих государственные задания, но и перевыполняющих их. По инициативе передовых людей промышленности и транспорта трудящиеся нашей страны начали создавать Сталинский фонд Красной Армии, в который вносят продукцию, выпущенную сверх плана.

Самоотверженная работа советского тыла нашла высокую оценку в первомайском приказе товарища Сталина. Верховный Главнокомандующий Маршал Советского Союза товарищ Сталин отметил в своем приказе, что «Рабочие, колхозники, интеллигенция, не покладая рук, стойко и мужественно перенося лишения, вызванные войной, трудятся на предприятиях и в учреждениях, на транспорте, в колхозах и совхозах». Героическая работа советского тыла позволила Красной Армии за период зимней кампании 1942-1943 гг. нанести серьезные поражения гитлеровским войскам. Вместе с тем товарищ Сталин предупреждает нас в первомайском приказе, что гитлеровская Германия и ее армия еще не разбиты. «Война против немецко-фашистских захватчиков требует, чтобы Красная Армия получала еще больше орудий, танков, самолетов, пулеметов, автоматов, минометов, боеприпасов, снаряжения, продовольствия. Значит необходимо, чтобы рабочие, колхозники, вся советская интеллигенция работали для фронта с удвоенной энергией». Как могучий набат, зовущий к новым ратным и трудовым подвигам, звучат для нас слова первомайского приказа товарища Сталина. Мысли и чувства всех советских людей в эти дни снова, как и в прошлом году, выразили кузнецкие металлурги. В своем обращении ко всем металлургам и горнякам Советского Союза они предлагают продолжить социалистическое соревнование, начатое год тому назад. Хорошее дело предложили кузнечане, и мы считаем, что на их призыв должны откликнуться не только металлурги и горняки, но и все трудящиеся Советского Союза. Продолжив социалистическое соревнование, мы добьемся новых успехов и окажем Красной Армии еще большую поддержку в дни решающих боев с немецко-фашистскими оккупантами.

Коллектив Дербентского консервного комбината имени Горького добился во Всесоюзном социалистическом соревновании серьезных успехов. За 4 месяца этого года мы внесли в Сталинский фонд Красной Армии выпущенные сверх плана 2.030 тысяч условных банок консервов. За отличные показатели в марте нам вручено переходящее Красное Знамя ВЦСПС и Наркомпищепрома СССР. Апрельскую программу, увеличенную по сравнению с мартом больше чем вдвое, мы выполнили на 106,9 процента.

Мы не успокаиваемся на достигнутых успехах, а готовы к еще более напряженному труду для фронта. Призывая трудящихся Дагестана продолжить начатое в прошлом году социалистическое соревнование, мы берем на себя следующие обязательства:

1. К 1 июля выполнить план первого полугодия, как в натуре, так и в неизменных ценах, на 200 процентов.
2. Майскую программу закончить к 28 мая и выработать сверх плана в Сталинский фонд Красной Армии 100 тысяч условных банок консервов.
3. Выработать во втором квартале не меньше 80 процентов продукции высших сортов.
4. Повысить производительность труда в мае по сравнению с апрелем на 2 процента. Добиться того, чтобы на комбинате не было ни одного рабочего-сдельщика, не выполняющего норм выработки.
5. За счет снижения потерь сэкономить в мае не менее 1,5 процента сырья.
6. Образцово подготовиться к овощно-фруктовому сезону.

Мы призываем трудящихся Дагестана в ответ на первомайский приказ товарища Сталина еще шире развернуть социалистическое соревнование во всех отраслях народного хозяйства. Будем работать так, чтобы наша республика дала в этом году Красной Армии еще больше оружия, боеприпасов, снаряжения, продовольствия, обеспечим фронт всем необходимым для нанесения гитлеровской армии таких ударов, которые привели бы ее к окончательной катастрофе.

От нас с вами в такой же степени, как и от бойцов Красной Армии, зависит осуществление первомайского приказа товарища Сталина. «Близится время, — сказал товарищ Сталин, — когда Красная Армия совместно с армиями наших союзников сломает хребет фашистскому зверю». Сделаем же все от нас зависящее для того, чтобы это время наступило как можно скорее и Красная Армия полностью очистила нашу священную Родину от немецко-фашистских захватчиков.

Все силы на помощь фронту!

(Письмо обсуждено и принято на собрании рабочих, инженерно-технических работников и служащих Дербентского консервного комбината имени Максима Горького).

В Обкоме ВКП(б)

Бюро Обкома ВКП(б) одобрило обращение рабочих, инженерно-технических работников и служащих Дербентского консервного комбината, подхвативших призыв коллектива Кузнецкого металлургического комбината о продолжении Всесоюзного социалистического соревнования за перевыполнение государственных планов и заказов фронта.

Предложено горкомам, райкомам ВКП(б), политотделам МТС и совхозов обсудить обращение на собраниях рабочих предприятий, артелей, МТС, совхозов и колхозов и принять меры к дальнейшему развертыванию социалистического соревнования в промышленности, на транспорте и в сельском хозяйстве республики.

Бюро Обкома ВКП(б) обязало горкомы, райкомы ВКП(б), первичные партийные, комсомольские и профсоюзные организации предприятий, артелей, совхозов, МТС, колхозов повседневно руководить соревнованием, установив систематический контроль за выполнением взятых коллективами обязательств в ответ на первомайский приказ товарища Сталина. Обеспечить изо дня в день выпуск сверхплановой промышленной и сельскохозяйственной продукции для фронта и тем самым оказать максимальную помощь нашей героической Красной Армии в быстрейшем разгроме заклятого врага.

КО ДНЮ ЖЕЛЕЗНОДОРОЖНИКА—ГОДОВОЙ ПЛАН

Митинг, посвященный первомайскому приказу товарища Сталина, прошел в коллективе 9-й дистанции пути под знаком усиления борьбы за первенство на дороге. Выступивший на митинге стахановец ремонтно-механической мастерской молотобоец тов. Байрамов заявил:

— Наша бригада кузнецов уже выполнила годовой план по ремонту основных видов подкладок, накладок, крестовин и других деталей. В ответ на первомайский приказ товарища Сталина бригада обязуется ко Дню железнодорожника выполнить еще один годовой план.

Горячую речь на митинге произнес лучший дорожный мастер тов. Нариманов Ага Нариманович.

—Товарищ Сталин приказал нам работать четко и слаженно, как хороший часовой механизм,—заявил т. Нариманов. — Мы, железнодорожники, родные братья Красной Армии, будем также беспрекословно выполнять приказ товарища Сталина, как выполняют его бойцы на фронте. За отличные показатели нашему седьмому околодку присуждено переходящее Красное знамя дистанции. Обязуемся удержать его и обеспечить быстрое продвижение поездов на фронт.

Коллектив дистанции завоевал в предмайском социалистическом соревновании серьезные успехи. План по ремонту пути выполнен на 121 процент и по ренавации скрещений на 323 процента. В ответ на приказ товарища Сталина коллектив дистанции обязался ко Дню железнодорожника 30 июля выполнить годовой план по всем показателям и за счет использования внутренних ресурсов дать 200 тысяч рублей экономии.

А. ЛИТВАК.

Сверхплановые посевы в фонд обороны

БУЙНАКСК, 7 мая. **(По телефону от нашего собкорра).** В районные организации ежедневно поступают многочисленные отклики трудящихся на первомайский приказ товарища Сталина. На своих собраниях и митингах, посвященных обсуждению приказа, колхозники принимают боевые обязательства об успешном завершении посевных работ, о сверхплановых посевах в фонд обороны. Колхоз им. Дахадаева, сел. Манасаул, посеял 3 гектара кукурузы и заканчивает посадку двух гектаров картофеля. В колхозе им. Карла Маркса, сел. Чанкурби, посеяно 2 гектара кукурузы и 3 гектара пшеницы.

Черкейские колхозы им. Молотова и им. Дахадаева посеяли 5 га кукурузы и 1 гектар картофеля. Всего по району уже посеяны несколько десятков гектаров обороны.

Ф. ЖМУРКО.

УКАЗ ПРЕЗИДИУМА ВЕРХОВНОГО СОВЕТА ДАССР

О назначении тов. Ибашева А. М. заместителем Председателя Совнаркома ДАССР

Назначить тов. Ибашева Ахмеда Микаиловича заместителем Председателя Совета Народных Комиссаров ДАССР.

Председатель Президиума Верховного Совета ДАССР **А. ТАХТАРОВ.**
Секретарь Президиума Верховного Совета ДАССР **П. КУРОЧКИН.**

Гор. Махач-Кала, 7 мая 1943 г.

ХРОНИКА

Указом Президиума Верховного Совета ДАССР тов. Тарасов Михаил Исаакович освобожден от обязанностей заместителя Председателя Совета Народных Комиссаров ДАССР в связи с переходом на другую работу.

ЗА 5 ДНЕЙ ВЫПОЛНЕН МЕСЯЧНЫЙ ПЛАН

С большим под'емом встретил приказ Верховного Главнокомандующего Маршала Советского Союза товарища Сталина коллектив рыбозавода Буйнак. Стремясь помочь доблестной Красной Армии выполнить приказ вождя, коллектив завода 4 мая досрочно закончил годовой план добычи рыбы на 102,4 процента.

Уже в первые дни мая коллектив завода показывает образец того, как надо отвечать на первомайский приказ вождя. Майское задание в течение 5 дней выполнено на 121,1 процента. Лучших результатов добилась бригада тов. Курбанова, выполнившая 5-дневное задание на 315 процентов. На втором месте бригада тов. Сулейманова Омара, давшая 257 процентов плана.

Коллектив завода Буйнак обязался в ответ на приказ товарища Сталина выловить сверх плана еще 1.000 центнеров рыбы.

За обязательствами последовали дела

БАБА-ЮРТ. (По телефону). На полях многих колхозов состоялись митинги и собрания, посвященные приказу Верховного Главнокомандующего Маршала Советского Союза товарища Сталина. В полевых станах проводят читку приказа и беседы.

Приказ вождя вызвал огромный производственный под'ем среди колхозников. Бригады, звенья берут на себя новые обязательства — завершить быстрее сев, хорошо организовать прополку пропашных культур, полив и т. д. Эти обязательства подкрепляются делом.

В колхозе «Большевик» в борозду поставлено дополнительно живое тягло, чтобы ускорить пахоту. Плугатари 3-ей и 4-ой бригад в ответ на приказ товарища Сталина обязались ежедневно перевыполнять нормы выработки на пахоте. И на второй же день сдержали свое слово. В четвертой бригаде плугатари Байламатов А. и Ильясов Абдул Меджид конными плугами пашут от 0,9 до 1 гектара в день при норме 0,6 гектара.

В третьей бригаде плугатарь Хасанов Арсланбек конным плугом пашет больше, чем по гектару в день, при норме 0,6 гектара. Этих успехов плугатаря добились совместно с погонычами, которые организовали правильный уход за рабочим скотом.

Делом ответили на приказ вождя девушки-трактористки пятой тракторной бригады Ново-Надеждинской МТС. Катя Воропаева выполняет нормы на пахоте на 130 процентов и каждую смену экономит горючее. Перевыполняет нормы и Дуня Переверзина.

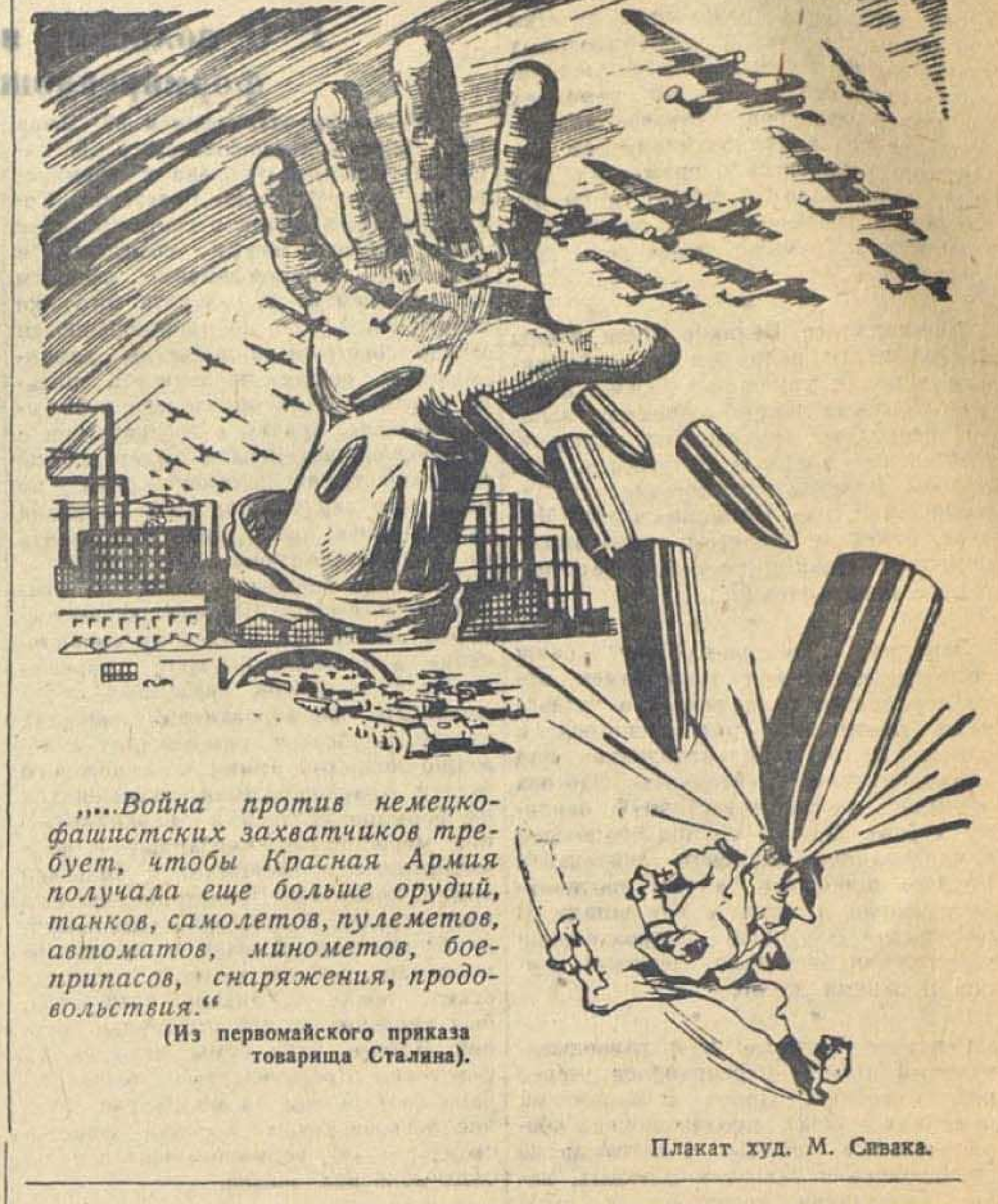

„...Война против немецко-фашистских захватчиков требует, чтобы Красная Армия получала еще больше орудий, танков, самолетов, пулеметов, автоматов, минометов, боеприпасов, снаряжения, продовольствия.“

(Из первомайского приказа товарища Сталина).

Плакат худ. М. Сивака.

ПРИЕМ ПРЕДСЕДАТЕЛЕМ СОВЕТА НАРОДНЫХ КОМИССАРОВ СССР тов. И. В. СТАЛИНЫМ ПОСЛА ВЕЛИКОБРИТАНИИ г-на А. К. КЕРРА

7 мая Председатель Совета Народных Комиссаров СССР тов. И. В. Сталин принял посла Великобритании г-на А. К. Керра. На беседе присутствовал Народный Комиссар Иностранных Дел тов. В. М. Молотов.

Удар наших воздушных сил по аэродромам противника

В последние дни немецкое командование сосредоточило на прифронтовых аэродромах большое количество авиации. 6 мая наши воздушные силы нанесли мощный удар по аэродромам противника. В налетах на немецкие аэродромы участвовали крупные соединения советских бомбардировщиков, штурмовиков и истребителей.

В результате удара наших воздушных сил нанесено крупное поражение немецкой авиации. На аэродромах противника и в воздушных боях уничтожено и повреждено 350 немецких самолетов. Наши потери—24 самолета.

От Советского Информбюро

Утреннее сообщение 7 мая

В течение ночи на 7 мая на Кубани, северо-восточнее Новороссийска, наши войска продолжали вести бои с противником. На других участках фронта ничего существенного не произошло.

* * *

На Кубани, северо-восточнее Новороссийска, советские артиллеристы, поддерживая действия пехоты, уничтожили 2 немецких танка, подавили огонь 20 артиллерийских батарей и более 30 пулеметных точек, разрушили много вражеских дзотов и блиндажей. Противник несет большие потери в живой силе. В одном населенном пункте, занятом советским подразделением, подсчитано свыше 350 вражеских трупов. В другом населенном пункте немцы оставили до 200 раненых солдат и офицеров.

Летчик майор т. Семенишин в одном воздушном бою сбил 2 немецких истребителя «Мессершмитт-109». Старший лейтенант т. Дрыгин сбил 2 «Юнкерса-88».

* * *

На Калининском фронте группа разведчиков под командованием старшего лейтенанта Полянова пробралась в расположение противника и уничтожила находившихся в блиндаже 10 гитлеровцев. Наши бойцы, захватив пленных, вернулись в свою часть.

* * *

Западнее Льгова наши артиллеристы уничтожили склад боеприпасов противника, разрушили 3 блиндажа и 2 дзота, подавили огонь 3 минометных батарей и потопили на переправе 4 лодки с немецкими солдатами.

* * *

Западнее Ростова-на-Дону снайперы Н-ской части за две недели истребили 238 немецких солдат и офицеров. Снайпер т. Калашников уничтожил 18 гитлеровцев, снайпер т. Уваров — 16.

Молодые снайперы тт. Звягинцев, Страшный, Муратов и Руссинович за 3 дня истребили 20 немцев.

* * *

На Ленинградском фронте огнем нашей артиллерии и разведывательных групп уничтожено до роты немецкой пехоты. Артиллеристы Н-ской части разрушили 3 немецких дзота, 5 землянок и подавили несколько огневых точек противника.

* * *

Партизанский отряд, действующий в Полесской области, совершил нападение на немецкий гарнизон. Партизаны убили 70 гитлеровцев. Захвачены трофеи: 3 пулемета, миномет, 30 винтовок, много мин и патронов. Захвачено также 120 голов крупного рогатого скота, отнятого немцами у местных жителей. Скот возвращен населению. В этот же день группа партизан взорвала депо узкоколейной железной дороги, уничтожила ремонтную мастерскую и 3 паровоза.

* * *

Перешедший на сторону Красной Армии солдат 35 полка 25-й немецкой мотодивизии поляк Бронислав Шепанский рассказал: «Немцы установили в Польше режим разнузданного и кровавого террора. Они отобрали у многих крестьян землю и имущество. Сотни тысяч поляков убиты или брошены в концлагери. Я проживал в Грудзендском уезде. В моей деревне всех крестьян поляков лишили земли. В их домах поселились немцы. Поляки были оставлены у немецких поселенцев в качестве батраков. Ксендзев — Беляковского из Завады, Садовского из Шенвальда гитлеровцы увезли в концлагерь в Дахау. Я видел, как немцы сгоняли поляков с родных насиженных мест. Это было зимою в Ласине. Ночью эсэсовцы врывались в квартиры, выбрасывали жителей на улицу, а затем угоняли их в концлагерь. Палач Гитлер залил Польшу кровью. Польский народ претерпел много горя и страданий от гитлеровцев, и я считал для себя величайшим позором служить в немецкой армии и воевать за немцев».

Вечернее сообщение 7 мая

В течение 7 мая на Кубани, северо-восточнее Новороссийска, наши войска продолжали вести наступательные бои, артиллерийским огнем и бомбардировкой с воздуха разрушали укрепления противника, выбивали немцев из сильно укрепленных позиций. В воздушных боях сбито 27 самолетов противника. Наши потери—11 самолетов. На других участках фронта ничего существенного не произошло.

(Окончание см. на 2-й стр.).

ОТ СОВЕТСКОГО ИНФОРМБЮРО

(Окончание).

* * *

6 мая частями нашей авиации на различных участках фронта уничтожено не менее 5 немецких танков, до 200 автомашин с войсками и грузами, подавлен огонь 17 артиллерийских и 2 минометных батарей, взорвано 5 складов боеприпасов и 5 складов с горючим, потоплено 2 сторожевых катера, рассеяно и частью уничтожено до батальона пехоты противника.

* * *

На Кубани, северо-восточнее Новороссийска, наши войска продолжали вести наступательные бои. Огнем нашей артиллерии разрушены десятки немецких дзотов и оборонительных сооружений. Бойцы Н-ского соединения уничтожили до 700 немецких солдат и офицеров. Танковое подразделение под командованием тов. Кавицкого разрушило 6 вражеских дзотов, уничтожило 6 орудий и 20 пулеметных точек. Огнем и гусеницами танкисты истребили более роты гитлеровцев.

* * *

Юго-западнее Великие Луки бойцы Н-ской части вели бои с противником в целях улучшения своих позиций. Нашими подразделениями занято несколько населенных пунктов. Захвачены пленные и трофеи. На другом участке артиллеристы подразделения, где командиром тов. Михеев, огневым налетом уничтожили немецкий танк и несколько автомашин с боеприпасами.

* * *

Западнее Ростова-на-Дону наши подразделения под прикрытием артиллерийского огня внезапно атаковали противника, укрепившегося в одном хуторе. Подразделение под командованием лейтенанта Изотова ворвалось на северо-восточную окраину хутора. Другая группа бойцов под командованием младшего лейтенанта Козлова пробилась в тыл противника и зашла в хутор с юго-запада. В результате боя наши подразделения уничтожили несколько десятков немцев и заняли хутор.

* * *

Севернее Чугуева наш разведывательный отряд переправился через реку Северный Донец и напал на немецких солдат, производивших оборонительные работы. Уничтожив 35 гитлеровцев и захватив пленных, наши разведчики вернулись в свою часть.

* * *

На Волховском фронте происходила перестрелка с противником. Наши артиллеристы разрушили 22 вражеских дзота, 7 блиндажей, уничтожили 4 орудия, взорвали склад с боеприпасами и потопили на переправе 5 лодок с немецкими солдатами.

* * *

Партизанский отряд, действующий в Житомирской области, устроил завал на линии железной дороги. Через некоторое время у этого места остановился немецкий эшелон. Советские патриоты ворвались в вагоны и истребили 60 гитлеровцев. Затем партизаны подожгли эшелон и в нескольких местах подорвали железнодорожный путь. В Ровенской области группа партизан совершила налет на железнодорожную станцию. Уничтожив охрану, партизаны привели в негодность станционные сооружения и пути.

* * *

В окрестностях г. Курска обнаружено несколько могил, в которых зарыты трупы советских граждан, убитых немцами. На-днях в урочище «Солянка» обнаружено 45 трупов жителей, замученных и расстрелянных гитлеровцами. Родственниками опознаны: главный кондуктор станции Курск Стефан Убуховский, жена военнослужащего Ольга Тюленева, начальник пожарной охраны завода Гаврил Беляев, рабочий кожевенного завода Александр Тесленко, пенсионер Александр Гоношвили, наборщик Василий Кизилов и другие. В местечке Шуклинка обнаружено 77 трупов мирных граждан, среди которых опознаны: крестьянин деревни Букреевка Василий Жиленков, председатель колхоза деревни Мешково Андрей Сергеев, кладовщик Касиновской МТС Петр Ларин, директор Белягинской МТС Георгий Хорошев, учительница Евдокия Лехтер и трое ее детей.

УКАЗ
ПРЕЗИДИУМА ВЕРХОВНОГО СОВЕТА СССР

Об утверждении нагрудного знака «Отличник ПВО»

В целях поощрения отличившихся лиц из числа рядового и младшего начальствующего состава частей ПВО Красной Армии Президиум Верховного Совета СССР **постановляет:**

1. Утвердить для рядового и младшего командного состава частей ПВО Красной Армии образец нагрудного знака **«Отличник ПВО».**

2. Утвердить положение о нагрудном знаке «Отличник ПВО».

3. Установить ношение знака на правой стороне груди.

4. Предоставить право награждения нагрудным знаком «Отличник ПВО» командующим войсками фронтов и армий, командирам корпусов, дивизий (бригад), полков и батальонов (дивизионов).

Председатель Президиума
Верховного Совета СССР
М. КАЛИНИН.

Секретарь Президиума
Верховного Совета СССР
А. ГОРКИН.

Москва, Кремль. 30 апреля 1943 г.

Заявление заместителя Народного Комиссара Иностранных Дел тов. А. Я. Вышинского представителям англо-американской печати в Москве 6 мая с. г.

Ввиду поступивших вопросов со стороны некоторых представителей англо-американской прессы по поводу советско-польских отношений, я, по поручению Народного Комиссариата Иностранных Дел, считаю необходимым ознакомить вас с некоторыми фактами и моментами, относящимися к этому вопросу.

Это в данное время тем более необходимо, что нынешнее Польское Правительство, под влиянием прогитлеровских элементов в нем и в польской печати, вызвало известное решение Советского Правительства прервать отношения с Польским Правительством, а польские официальные лица, польская печать и польское радио продолжают распространять многочисленные лживые заявления по вопросу о советско-польских отношениях. При этом они сплошь и рядом пользуются неосведомленностью широких общественных кругов о действительных фактах из области этих отношений.

I. О польских воинских частях, формировавшихся в СССР

— Вслед за заключением 30 июля 1941 года польско-советского соглашения было приступлено к формированию на территории Советского Союза польской армии в соответствии с заключенным между советским и польским командованием военным соглашением от 14 августа того же года. Тогда же по договоренности между советским и польским командованием общая численность польской армии была определена в 30 тысяч человек, причем в соответствии с предложением генерала Андерса было признано также целесообразным, по мере того как та или иная дивизия будет готова, немедленно направлять ее на советско-германский фронт.

Советские военные власти, по указанию Советского Правительства, всемерно содействуя польскому командованию в наиболее быстром разрешении всех вопросов, связанных с ускоренным формированием польских частей, полностью приравняли снабжение польской армии к снабжению частей Красной Армии, находящихся на формировании. Для финансирования мероприятий, связанных с формированием и содержанием польской армии, Советским Правительством был предоставлен Польскому Правительству беспроцентный заем в сумме 65 миллионов рублей, который впоследствии, после 1 января 1942 года, был увеличен до 300 миллионов рублей. Помимо этих сумм, выделенных Советским Правительством, было выдано больше чем 15 миллионов рублей безвозвратных пособий офицерскому составу формировавшихся польских воинских частей.

Нужно отметить, что, несмотря на первоначально установленную численность польской армии в 30 тысяч человек, на 25 октября 1941 года польская армия уже насчитывала 41.561 человек, из них 2.630 офицеров. Советское Правительство благожелательно отнеслось к предложению Польского Правительства, сделанному в декабре 1941 года генералом Сикорским, о дальнейшем расширении контингента польской армии до 96 тысяч человек. Вследствие этого решения польская армия развертывалась в составе 6 дивизий и, кроме того, первоначально определенный состав офицерской школы, запасных частей и частей усиления армии в 3.000 человек было решено увеличить до 30 тысяч человек. Вся армия, в соответствии с пожеланием Польского Правительства, была переведена в южные районы СССР, — что диктовалось, главным образом, климатическими условиями,—где было развернуто строительство лагерей и размещены штабы, военные школы, санитарные учреждения и т. п.

Несмотря на трудные условия военного времени, в феврале 1942 года польская армия развернулась уже в составе намеченных дивизий и насчитывала 73.415 человек. Однако, вопреки неоднократным заверениям польского командования о решимости возможно скорее ввести в действие свои части, фактический срок выступления этих частей на фронт неизменно откладывался. В начале формирования польской армии срок ее готовности был определен 1 октября 1941 года, причем польское командование заявляло, что оно считает целесообразным послать на фронт отдельные свои дивизии по мере того, как будет заканчиваться их формирование. Хотя подготовка отдельных частей и запаздывала, тем не менее, если не 1 октября, то несколько позже имелась полная возможность выполнить это намерение. Между тем, оно не было выполнено, и польское командование даже не поставило ни разу вопроса о направлении сформированных польских дивизий на советско-германский фронт. Советское Правительство не считало возможным торопить польское командование с этим делом, но все же, спустя 5 месяцев после начала формирования польских частей, а именно в феврале 1942 года, Советское Правительство поинтересовалось, когда польские части начнут воевать против гитлеровцев. При этом была названа 5-я дивизия, как уже закончившая свою подготовку. Ставя этот вопрос, Советское Правительство исходило, раньше всего, из прямых и ясных положений советско-польского военного соглашения от 14 августа 1941 года, в пункте 7 которого говорилось: «Польские армейские части будут двинуты на фронт по достижении полной боевой готовности. Они будут выступать, как правило, соединениями не менее дивизии и будут использованы в соответствии с оперативными планами Верховного Командования СССР».

Несмотря на столь категорическое указание военного соглашения, генерал Андерс от имени Польского Правительства впоследствии заявил, что он считает нежелательным вводить в бой отдельные дивизии, хотя на других фронтах поляки дрались даже бригадами. Генерал Андерс дал обещание, что вся польская армия будет готова принять участие в боевых действиях с немцами к 1 июня 1942 года. Известно, что ни 1 июня, ни значительно позже польское командование и Польское Правительство готовности направить польскую армию для боевых действий на советско-германский фронт не проявило. Больше того, Польское Правительство и формально отказалось от направления своих частей на советско-германский фронт с мотивировкой, что «использование отдельных дивизий ничего не даст» и что «возможная боевая подготовка одной дивизии не оправдает наших ожиданий». (Телеграмма генерала Сикорского от 7 февраля 1942 года).

Между тем, недопоставка в СССР продовольствия вследствие возникновения войны на Тихом океане привела к необходимости сократить количество пайков, отпускавшихся невоюющим войсковым частям в интересах обеспечения снабжения воюющих войск. Поскольку польское командование не проявило никакого желания направить хоть какие-нибудь польские воинские части на советско-германский фронт и продолжало держать их в глубоком тылу, Советское Правительство, естественно, вынуждено было рассматривать эти части как невоюющие войска, вследствие чего на них и было распространено решение о сокращении продовольственных пайков для невоюющих войсковых частей.

В силу этого, Советским Правительством было принято решение с 1 апреля 1942 года сократить количество продовольственных пайков до 44 тысяч и разрешить, в соответствии с желанием Польского Правительства, эвакуацию в Иран польских частей сверх 44 тысяч, оставшихся в Советском Союзе. Эта эвакуация была проведена в марте 1942 года, когда из СССР выехало 31.488 человек военнослужащих. Вместе с ними было разрешено выехать и 12.455 человек членов семей польских военнослужащих.

Отказываясь вывести свою армию на советско-германский фронт, Польское Правительство в то же время добивалось согласия Советского Правительства на проведение на территории СССР дополнительного набора в польскую армию. Одновременно с предложением о дополнительном наборе, Польское Правительство обратилось к Советскому Правительству с нотой, в которой говорило о таком использовании польских воинских частей, которое означало не что иное, как отказ от их использования на советско-германском фронте. В ответ на эту ноту (от 10 июня 1942 года) Советское Правительство уведомило Польское Правительство, что, так как, вопреки договору между СССР и Польшей, Польское Правительство не считает возможным сформированные в СССР польские части использовать на советско-германском фронте, Советское Правительство не может разрешить дальнейшее формирование польских частей в СССР.

Тогда был поставлен вопрос о полной эвакуации польской армии из СССР на Ближний Восток и в августе 1942 года были эвакуированы дополнительно 44 тысячи человек польских военнослужащих.

Таким образом, вопрос об участии польских войск в общей с советскими войсками борьбе против гитлеровской Германии Польским Правительством был снят с порядка дня. Польское Правительство решило этот вопрос отрицательно, вопреки первоначальным своим заверениям, вопреки сделанному в Декларации 4 декабря 1941 года торжественному заявлению о том, что «войска Польской республики, расположенные на территории Советского Союза, будут вести войну с немецкими разбойниками рука об руку с советскими войсками».

Перед второй эвакуацией командование польской армии просило о выезде вместе с частями польской армии 20-25 тысяч человек членов семей польских военнослужащих. Советское Правительство удовлетворило эту просьбу. Фактически же к 1 сентября 1942 года уже было эвакуировано 25.301 человек членов семей польских военнослужащих. Всего, таким образом, выехало из СССР еще в 1942 году, кроме 75.491 человека польских военнослужащих, 37.756 человек членов их семей.

В последнее время польский посол г. Ромер возбудил вопрос о дополнительном выезде из СССР 110 человек членов семей польских военнослужащих, которые не успели к моменту эвакуации прибыть на эвакуационные пункты. Советское Правительство разрешило этот вопрос положительно. Никаких других предложений об эвакуации семей польских военнослужащих ни командование польской армии, ни польское посольство Советскому Правительству не делали.

Все утверждения, будто советские власти препятствовали или препятствуют выезду из СССР польских подданных, численность которых в действительности не велика, а также членов семейств польских военнослужащих, выехавших из Советского Союза, являются лживыми.

Все вышеизложенное свидетельствует, что со стороны Советского Правительства были приняты все меры, обеспечивавшие успешное формирование и развертывание польской армии на территории Советского Союза.

Соглашение от 30 июля 1941 года и Декларация от 4 декабря 1941 года поставили перед Советским Правительством и Польским Правительством совершенно определенную и ясную задачу — об'единить усилия советского и польского народов в совместной борьбе против гитлеровских разбойников и оккупантов, создать воодушевленную этой великой идеей польскую армию и дать ей возможность плечом к плечу с Красной Армией сражаться за независимость своей родины.

Советское Правительство сделало все необходимое для разрешения этой задачи. Польское Правительство пошло по другому пути. Оно не захотело вывести свои дивизии на советско-германский фронт, отказалось использовать против немцев на этом фронте польские войска рука об руку с советскими войсками и тем самым уклонилось от выполнения принятых на себя обязательств.

В связи с вопросом о формировании на территории СССР польской армии, необходимо остановиться также на следующем:

После воссоединения волею украинского и белорусского народов западных областей Украины и Белоруссии с Украинской Советской Республикой и Белорусской Советской Республикой был издан 29 ноября 1939 года Указ Президиума Верховного Совета, в силу которого, в соответствии с общесоюзным законодательством о гражданстве, жители этих областей приобрели советское гражданство. Как я уже указал, после восстановления отношений между Советским Правительством и Польским Правительством и заключения советско-польского военного соглашения от 14 августа 1941 года, Советское Правительство провело ряд мероприятий по облегчению формирования на территории СССР польской армии. Чтобы содействовать формированию этой армии и обеспечить ее кадрами, Советское Правительство выразило готовность, в виде из'ятия из Указа от 29 ноября 1939 года, рассматривать лиц польской национальности из числа жителей Западной Украины и Западной Белоруссии, как польских подданных. Несмотря на это проявление доброй воли и уступчивости Советского Правительства, Польское Правительство отрицательно отнеслось к этому акту Советского Правительства и не удовлетворилось им, исходя из своих незаконных претензий в отношении территорий Западной Украины и Западной Белоруссии. Между тем, Польское Правительство еще в августе 1942 года, как я уже говорил раньше, вывело из СССР свои воинские части, и тем самым отпала необходимость в дальнейшем формировании польских воинских частей на советской территории. Ввиду указанных выше обстоятельств отпала необходимость того из'ятия в отношении лиц польской национальности, на которое Советское Правительство выразило свою готовность в декабре 1941 года. Поэтому Советское Правительство 16 января 1943 года сообщило Польскому Правительству, что сделанное им ранее заявление о готовности допустить из'ятие из Указа 29 ноября 1939 года в отношении указанных выше лиц польской национальности следует считать утратившим силу, и вопрос о возможности нераспространения на них постановлений советского законодательства о гражданстве — отпавшим.

Таковы факты, проливающие полный свет на обстоятельства формирования на территории СССР польских воинских частей и вывода этих частей из Советского Союза.

II. О мероприятиях помощи польским семьям, эвакуировавшимся из занятых немецкими захватчиками районов

— С самого момента восстановления советско-польских отношений летом 1941 года Советское Правительство охотно шло навстречу Польскому Правительству в деле организации помощи польским гражданам, находящимся на территории СССР. В связи с этим Советское Правительство разрешило открыть во многих городах Советского Союза представительства польского посольства. Такие представительства были открыты в 20 пунктах Советского Союза. На местных представителей посольства возлагалась обязанность оказывать польским гражданам материальную помощь. Эта помощь оказывалась прежде всего за счет средств предоставленного для этой цели Советским Правительством займа в 100 миллионов рублей, сверх упомянутого уже мною займа в 300 миллионов рублей. Эта помощь оказывалась также за счет средств польского посольства и поступавших в распоряжение посольства пожертвований из-за границы.

Советское Правительство сочло возможным, наряду с учреждением в 20 пунктах Советского Союза специальных представительств посольства, допустить также назначение посольством так называемых доверенных лиц. К 1 января 1943 года Народный Комиссариат Иностранных Дел дал согласие на назначение 421 доверенного лица польского посольства, которым местные органы оказывали всяческое содействие в работе.

Таким образом, польское посольство получило возможность организовать на всей территории Советского Союза широкую сеть своих представителей, через которых оно могло осуществлять систематическую помощь нуждающимся польским гражданам и оказывать свое влияние в духе советско-польского сотрудничества, используя для этого и такие средства, как издаваемая польским посольством, при содействии Народного Комиссариата Иностранных Дел, «Газета польска».

Представителям посольства, как и доверенным лицам, были предоставлены советской властью все условия для наиболее успешного разрешения поставленных перед ними задач.

Советское Правительство в тех же целях помощи польским гражданам провело также в жизнь ряд крупных финансовых и хозяйственных мер, направленных на усиление материальной помощи неимущим польским гражданам. Советским Правительством были выделены специальные продовольственные фонды для польских благотворительных учреждений и был предоставлен льготный железнодорожный тариф для предназначавшихся польским гражданам грузов. При полном содействии советских властей посольством было организовано 589 благотворительных учреждений (столовых, детских домов, детских ясель, домов для инвалидов и т. д.). Таким образом, со стороны Советского Правительства были приняты все меры для удовлетворения нужд польского населения, для широкого и плодотворного развития деятельности польских учреждений, имевших своей задачей оказание польскому населению материальной помощи.

Всемерно содействовали развитию деятельности местных польских представительств и оказывали этим представительствам широкую помощь и местные советские органы — исполнительные комитеты Советов депутатов трудящихся, — на которые легли основные заботы по устройству польских граждан, по снабжению их продовольствием, жильем, топливом, медицинской помощью, по устройству их на работу и т. п., что представляло немалые трудности ввиду исключительных условий военного времени. В этих условиях польским представителям предоставлялись широкие возможности плодотворной работы по оказанию материальной помощи нуждающимся польским гражданам. На деле, однако, оказалось, что польские представительства на местах и ряд их сотрудников и доверенных лиц вместо честного выполнения своего долга и своих обязанностей в сотрудничестве с местными советскими органами стали на путь враждебной СССР разведывательной деятельности.

Виновные в этом лица были преданы суду, который установил, что свою разведывательную работу местные представители посольства проводили под прикрытием якобы «благотворительной» деятельности и широко используя нуждающихся в материальной помощи польских граждан и что главными организаторами этой враждебной Советскому Союзу преступной деятельности ряда польских граждан были некоторые дипломатические сотрудники посольства, которые поощряли, организовывали и руководили этой преступной деятельностью. Так были изобличены и высланы из СССР б. глава польской военной миссии генерал Воликовский, игравший одну из важнейших ролей в насаждении и осуществлении в СССР шпионажа, первые секретари посольства — Арлет и Залэнский, являвшийся одновременно представителем посольства по Владивостоку; вторые секретари — Груя (представитель по Архангельской области) и Глоговский, атташе посольства — Роля-Яницкий, Словиковский, Плоский, Лицкиндорф, Коспялковский, Хейцман и другие, большинство которых одновременно исполняли обязанности и представителей посольства в различных краях и областях. Кроме указанных выше лиц, в преступной по отношению к СССР деятельности участвовали другие представители посольства и сотрудники представительств, которые были привлечены к уголовной ответственности. Часть из них была выдворена из пределов Советского Союза, а часть была предана суду и осуждена к различным срокам лишения свободы.

Надо сказать, что подавляющее большинство привлеченных к уголовной ответственности представителей и сотрудников польского посольства, помимо разведывательной работы, занимались систематическим распространением всяких клеветнических, враждебных Советскому Союзу слухов и вымыслов, рассчитанных на дискредитацию советских порядков и преследовавших цель возбуждения недовольства и неприязни польских граждан к советским людям. Имели место и многочисленные факты восхваления гитлеровцев упомянутыми польскими представителями, а также злостных выпадов с их стороны против Красной Армии, распространения пораженческих провокационных слухов. Подавляющее большинство этих лиц, как и других из числа привлеченных к уголовной ответственности, на суде сознались в своей преступной деятельности и дали на суде показания, подробно характеризующие как существо, так и методы этой деятельности.

Необходимо также отметить изданную посольством «инструкцию о курьерской почте», в которой содержались практические указания курьерам по поводу выполнения ими нелегальных функций, по поводу пользования особым шифром, условным кодом, условными паролями и т. п.

Насколько неразборчивыми в средствах и методах в своей преступной деятельности были некоторые представители посольства, можно судить по документу, представляющему собой официальное отношение за подписью атташе посольства г. Повежа от 19 февраля 1942 г. на имя доверенного в гор. Алма-Ата г. Венцека. В этом отношении говорилось буквально следующее: «В дополнение к нашим предыдущим разговорам сообщаю пану решение посольства Польской республики, касающееся Вашей делегатуры: Вам дается право на проведение наиболее осторожным и секретным образом скупки драгоценностей...»

31 мая 1942 г. Народный Комиссариат Иностранных Дел сделал польскому посольству предупреждение по поводу фактов враждебной СССР шпионской работы некоторых представителей посольства. Этого предупреждения оказалось недостаточно. Разведывательная и другая враждебная Советскому Союзу деятельность сотрудников польского посольства, несмотря на предупреждение, не прекратилась, тогда 20 июля 1942 г. Народный Комиссариат Иностранных Дел сообщил посольству, что институт польских представительств, как не оправдавший себя, подлежит ликвидации.

Таковы факты, относящиеся к вопросу о помощи польским семьям, эвакуировавшимся из занятых немецкими захватчиками районов, и характеризующие деятельность некоторых враждебных Советскому Союзу польских представителей в СССР.

Уже приведенные мною факты могут служить ответом на многочисленные за последнее время лживые и враждебные в отношении Советского Союза выступления со стороны польских представителей и польской официальной печати. Лживость и антисоветская враждебность подобных выступлений не могут воспрепятствовать действительно дружественным и близким советско-польским отношениям, в которых заинтересованы народы Советского Союза и Польши, особенно перед лицом общего врага — гитлеровской Германии.

* * *

Тов. А. Я. Вышинский заявил представителям англо-американской печати, что он готов предоставить в их распоряжение копии относящихся к вопросам, изложенным в его заявлении, — памятной записки Народного Комиссариата Иностранных Дел, врученной 28 октября 1942 г. польскому поверенному в делах г-ну Сокольницкому, и ноты Советского Правительства, врученной 31 октября 1942 г. министру иностранных дел Польской республики г-ну Рачинскому.

Войска союзников заняли Тунис и Бизерту

ЛОНДОН, 7 мая. (ТАСС). Штаб союзников в Северной Африке сообщает, что наступление, начатое вчера 1-й армией к востоку от Меджез-эль-Баба, продолжает успешно развиваться. Войска 1-й армии прочно закрепились на всех захваченных рубежах, а бронетанковые силы осуществили новое значительное продвижение к Тунису. Противник понес значительные потери в людях и технике.

На северном участке фронта американский 2-й корпус захватил 4 важных пункта, и передовые части американских войск находятся сейчас менее чем в 15 километрах от Бизерты. В этом секторе за последние несколько дней американцы захватили более 1.000 пленных.

Продвижение французского корпуса в береговом секторе в направлении к Бизерте развивается успешно.

Агентство Рейтер передает, что вчера утром 1-я и 8-я армии и американский 2-й корпус перешли в наступление. В результате ожесточенного сражения, продолжавшегося несколько дней, войска 1-й армии с боями продвинулись к возвышенности Джебель-Бу-Ауказ, выбили оттуда противника и, полностью очистив возвышенность от неприятеля, прочно удерживают ее.

Агентство АФИ передает, что сегодня утром американские войска вошли в Ферривиль.

ЛОНДОН, 7 мая. (ТАСС). Корреспондент агентства Рейтер при штабе вооруженных сил союзников в Северной Африке передает, что, по официальному сообщению, Тунис и Бизерта заняты войсками союзников.

Зам. ответственного редактора
В. ПУТЕРБРОТ.

Кино-театр «ТЕМП»
Сегодня, 8 мая
американский
художественный фильм
«БОЛЬШОЙ ВАЛЬС»
С 10 мая—«Котовский».

Адрес редакции и издательства: Махач-Кала, Пушкинская, 6. Телефоны: зам. ответ. редактора и отдел партийной жизни — 1-05, ответ. секретаря и промышленно-транспортный отдел—8-04, общий—3-22, отделов: военно-оборонного—2-48, сельскохозяйственного—7-83, писем и рабсельков—9-80, выпускающего—8-44, издательства—1-87, отдела об'явлений и заказов—2-11.

С—33101. Типография издательства «Дагестанская правда». Заказ № 260.

НАУЧНАЯ
БИБЛИОТЕКА
ПРИ
ИРК. ГО. УНИВЕРСИТЕТЕ

Пролетарии всех стран, соединяйтесь!

ДАГЕСТАНСКАЯ ПРАВДА

№ 98 (6364).
ВОСКРЕСЕНЬЕ
9
МАЯ
1943 г.
Цена 20 коп.

Орган Дагестанского Обкома, Махачкалинского ГК ВКП(б) и Верховного Совета ДАССР

> „...народам Советского Союза и их Красной Армии, равно как нашим союзникам и их армиям, предстоит еще суровая и тяжелая борьба за полную победу над гитлеровскими извергами. Эта борьба потребует от них больших жертв, огромной выдержки, железной стойкости. Они должны мобилизовать все свои силы и возможности для того, чтобы разбить врага и проложить таким образом путь к миру“.
>
> *И. Сталин.*

КОЛХОЗНЫЙ ДАГЕСТАН ОТВЕЧАЕТ ВОЖДЮ:

ДАДИМ БОЛЬШЕ ХЛЕБА, МЯСА, ШЕРСТИ, ОВОЩЕЙ И ДРУГИХ СЕЛЬСКОХОЗЯЙСТВЕННЫХ ПРОДУКТОВ ФРОНТУ И СТРАНЕ

СЛАВА СТАЛИНСКИМ СОКОЛАМ!

С чувством патриотической гордости советский народ узнает сегодня о новой блестящей, крупнейшей победе славных соколов сталинской авиации. 6 мая наши воздушные силы нанесли крупное поражение гитлеровским разбойникам. На аэродромах противника и в воздушных боях уничтожено или повреждено 350 вражеских самолетов. Весь мир воспримет это сообщение, как еще одно свидетельство мощи доблестной Красной Армии.

Мы стоим накануне новых серьезных боев. Известно, что противник подтягивает к линии фронта резервы, концентрирует на отдельных участках танковые и авиационные части, подвозит боеприпасы и снаряжение. Враг готовится к новым авантюрам.

Великий русский полководец Александр Суворов говорил: «Ежели где покушение неприятельское примечено будет — употребить всю возможность оное обратить в собственный его вред и совершенную гибель». Мудрое поучение! Благородную задачу эту наша авиация выполняет с честью. На протяжении войны советские воздушные силы причинили огромный урон гитлеровским войскам, опрокидывая замыслы и планы врага. Сокрушительные удары сталинская авиация нанесла немцам и за последнее время.

Готовясь к летней кампании, враг сосредотачивает в прифронтовых базах свои войска и вооружение. На железнодорожных узлах скапливались эшелоны с пополнениями, танками, боеприпасами, горючим. Расположенные вблизи крупных станций армейские склады принимали идущие с запада потоки военных грузов.

В начале мая наша авиация провела серию массированных налетов на железнодорожные узлы Гомеля, Минска, Орши, Брянска, Бреста, Днепропетровска, Кременчуга. Разрушительные бомбы подняли в воздух заготовленные для предстоящих сражений боеприпасы, нарушили движение по коммуникациям, исковеркали вражескую технику, нанесли серьезные потери двигающимся на фронт гитлеровским дивизиям.

Разнообразна и почетна деятельность советской авиации. Где только не появляются краснозвездные самолеты! Наши дальние бомбардировщики бомбят военно-промышленные об'екты Кенигсберга, Данцига, Тильзита, Инстербурга. Торпедоносцы пускают на дно вражеские транспорты и военные корабли на морях Севера и Юга. Наши ночные бомбовозы громят передний край и ближние тылы противника. Советские штурмовики сеют смерть в фашистском лагере на поле боя. Быстрокрылые истребители повергают наземь фашистских разбойников, пытающихся наносить удары нашим войскам, военным об'ектам и мирным городам.

Фашистская военная доктрина особое значение придает воздушным операциям. Наряду с танками авиация является основной ударной силой гитлеровской армии. При всех условиях немцы стремятся проложить с воздуха дорогу своим наземным войскам, обеспечить их действия самолетами. Советская авиация огнем пушек и пулеметов закрывает гитлеровцам воздушные пути, срывает их стремление завоевать господство в воздухе.

К каким только уловкам враг не прибегал, чтобы покорить небо Кубани! Он согнал туда сотни самолетов, направил в воздушные отряды лучших ассов, укрепил действующие части модернизированными машинами. Все оказалось тщетным. Советские летчики стеной встали навстречу воздушному врагу и наносят ему чувствительные удары. Только за 3 дня мая в воздушных боях западнее Краснодара было сбито 109 немецких самолетов!

Немецкие авиационные силы понесли серьезнейшие потери. За время зимней кампании со счетов гитлеровской Германии Красная Армия вычеркнула 5.090 самолетов. С каждым днем советская авиация увеличивает брешь, проломленную в германском воздушном арсенале. Слава нашим доблестным, мужественным соколам сталинской авиации!

Советский народ горячо любит и отечески пестует свою авиацию. Большевистская партия, Советское Правительство, товарищ Сталин неизменно уделяли и уделяют ее развитию исключительное внимание. В ходе войны воздушные силы СССР накопили огромный опыт. Родина все время шлет на фронт новые и новые эскадрильи грозных боевых машин. Советская авиация превратилась в крупнейшую военную силу, существенным образом влияющую на ход всей войны.

Советский народ знает, что предстоит еще суровая и тяжелая борьба за полную победу над гитлеровскими захватчиками. Война потребует немалых жертв, огромной выдержки, железной стойкости. Но мы твердо уверены в своих силах, мы твердо знаем, что победа будет за нами, враг будет разбит и изгнан из пределов нашей Родины. В предстоящих решающих сражениях советская авиация, направляемая твердой рукой гениального полководца, Верховного Главнокомандующего Маршала Советского Союза товарища Сталина, еще не раз скажет свое веское слово.

Честь и слава сталинским соколам!

(Передовая «Правды» за 8 мая).

О формировании польской дивизии имени Тадеуша Костюшко

Совет Народных Комиссаров СССР удовлетворил ходатайство «Союза польских патриотов в СССР» о формировании на территории СССР польской дивизии имени Тадеуша Костюшко для совместной с Красной Армией борьбы против немецких захватчиков. Формирование польской дивизии уже начато.

★ ★

ДВЕ НОРМЫ В СМЕНУ

ТРАКТОРИСТ ГАСАНОВ МАГОМЕД ПО-СТАХАНОВСКИ ОТВЕЧАЕТ НА ПРИКАЗ ВОЖДЯ

Тракторист Гасанов Магомед.

В соревновании на звание «Лучшая тракторная бригада Дагестана», «Лучший тракторист Дагестана» высоких показателей добиваются многие трактористы Сергокалинской МТС.

С еще большей силой развернулось среди трактористов соревнование после обсуждения первомайского приказа Верховного Главнокомандующего товарища Сталина.

За двоих работает тракторист первой бригады Гасанов Магомед. На своем тракторе «СТЗ» он пашет по 7-7,5 гектара в смену вместо 3,4 гектара по норме. Гасанов за 22 календарных дня уже вспахал 129 гектаров (в переводе на мягкую пахоту) и сэкономил 350 килограммов горючего.

Первенство оспаривают и трактористы второй бригады. Старший тракторист тов. Магомедов Тагир и его сменщик тов. Чупанов Магомед на тракторе «СТЗ-НАТИ» выработали 200 гектаров, а в отдельные дни выполняют нормы на 150-160 процентов в смену.

Д. ГЮЛЬБАГАНДОВ,
начальник политотдела Сергокалинской МТС.

ЕЩЕ БОЛЕЕ УСИЛИМ ПОМОЩЬ ФРОНТУ

ХАСАВ-ЮРТ. (По телефону). Первомайский приказ Верховного Главнокомандующего Маршала Советского Союза товарища Сталина повсеместно вызывает новый производственно-политический под'ем масс. Коллективы предприятий, учреждений, колхозов принимают на себя в связи с приказом новые обязательства по дальнейшему усилению помощи фронту.

Коллектив сапожного цеха артели Коопинпрома, где начальником тов. Белгов, выполнил апрельский план на 240 процентов. Обсудив приказ товарища Сталина, коллектив цеха обязался выполнить майский план по выпуску обуви на 250 процентов.

Стахановка швейного цеха этой же артели тов. Додурина дала слово ежедневно шить по 16 комплектов белья при норме 8 комплектов.

Выступивший на митинге в колхозе им. Орджоникидзе тракторист т. Лазарько заявил:

— Приказ товарища Сталина — приказ Родины. Даю обязательство, что мой трактор будет работать на поле, как танк гвардейцев сражается в бою. Сейчас я выполняю норму на 150 процентов. Обещаю еще более повысить производительность труда.

Тракторист т. Алиев, работающий на полях колхоза им. Орджоникидзе, обязался своим «Универсалом» ежедневно выполнять нормы не менее, чем на 150 процентов.

Коллектив Хасавюртовского консервного завода, обсудив приказ товарища Сталина, дал слово изготовить в мае сверх месячной программы 100.000 банок консервов.

Забид АЛИЕВ,
заведующий отделом пропаганды и агитации Хасавюртовского райкома ВКП(б).

ПРОИЗВОДСТВЕННЫЙ ПОД'ЕМ В ГОРНЫХ КОЛХОЗАХ

УНЦУКУЛЬ. (По телефону). Колхозники Унцукульского района встретили первомайский приказ товарища Сталина с исключительным под'емом. В ответ на приказ вождя, колхозники обязались досрочно закончить сев яровых, хорошо обработать посевы, перевыполнить государственный план развития животноводства. Каждый колхоз сеет сверхплановые гектары в фонд обороны и в фонд помощи колхозам, освобожденным от фашистской оккупации.

За обязательствами последовали конкретные дела. В колхозе им. Кирова стали выходить в поле и те колхозники, которые раньше не всегда являлись на работу. Многие уже в первые дни мая работают за двоих. На 200 процентов выполняет нормы тов. Нурмагомедов. Колхозница Абдулаева Меседе дает три нормы в день. Колхоз досрочно выполнил государственный план сева на 110 процентов. В фонд обороны посеяно 3 гектара кукурузы и посажено 0,5 гектара картофеля.

С исключительным под'емом проходят полевые работы в колхозе им. Дударова. К 1 мая план сева здесь был выполнен лишь на 60 процентов. На митинге, посвященном первомайскому приказу товарища Сталина, колхозники обязались завершить сев в три дня. Свое обязательство они выполнили — уже закончен сев всех яровых культур. Завершены также весенние работы в садах, а чабаны этого колхоза отлично ухаживают за отарами и не допускают ни одного случая падежа ягнят. Приплод составляет 135 ягнят на каждые 100 маток.

Насколько велик в районе производственный под'ем, можно судить по темпам сева. За три дня, прошедших после проведенных в колхозах митингов, посвященных приказу товарища Сталина, прирост сева составил 25 процентов. В фонд обороны и в фонд помощи колхозам, пострадавшим от немецких оккупантов, уже посеяно 37 гектаров яровых и выделено 144 фруктовых дерева.

НАЧАЛСЯ ПЕРЕГОН СТАД

С БОГАТЫМ ПРИПЛОДОМ ВОЗВРАЩАЮТСЯ В ГОРЫ ОТАРЫ

Овцеводческие товарные фермы колхозов Докузпаринского и Ахтынского районов, зимовавшие в Азербайджане, начали перегон отар на летние пастбища.

Первыми начали откочевку чабаны колхозов им. Молотова и им. III Интернационала, Ахтынского района. Перегон овец начался организованно, хорошо проведен окот, закончена стрижка овец. Отары сопровождают, кроме колхозных чабанов, зоотехники, заместители председателей правлений колхозов. Выделены люди для охраны скота в пути.

Во вторую очередь тронулись со своими отарами чабаны колхозов им. Карла Маркса, им. Ф. Энгельса, им. Молотова и им. Ворошилова, Докузпаринского района.

С богатым приплодом возвращаются в горы отары колхоза им. Карла Маркса, Докузпаринского района. Приплод ягнят на 50 процентов больше, чем в прошлом году. Намного больше, чем в прошлом году, колхоз собрал и шерсти. Если в прошлом году настриг составил 0,6-0,8 килограмма шерсти в среднем с овцы, то в этом году настрижено в среднем более килограмма.

Организованнее всех начали перегон стад бригады колхоза им. Карла Маркса, где бригадирами тт. Эльдаров Абдул Меджид и Гамидов Керим. Уже когда бригады тронулись в путь, им привезли газету с приказом Верховного Главнокомандующего товарища Сталина. Вечером, на ночной стоянке, долго продолжалась беседа чабанов. Каждый говорил о том, как лучше провести перегон стад, чтобы кропотливой работой выполнить задание так, как этого требует приказ вождя. Чабаны поклялись без малейших потерь провести перегон стад.

Задача трудная, но выполнимая. В пути отары будут больше месяца. Им надо пройти через горный перевал Кавказского хребта. Но не первый раз чабанам приходится спускаться с гор на плоскость и весной возвращаться в горы.

Чабанам должна быть оказана всесторонняя помощь. Между тем, некоторые организации позабыли об этом. Медицинская помощь чабанам не организована. Никто не позаботился о доставке газет, хотя агитаторы и чтецы-беседчики выделены.

Кули КУЛИЕВ.

На кутанах отгонного животноводства

Колхозники животноводческой артели им. Кирова, Акушинского района, добились хороших успехов в подготовке кормовой базы для отгонного животноводства. На кутанах раньше не производился посев. Теперь за это дело взялись. Обсудив постановление СНК СССР и ЦК ВКП(б) «О мерах увеличения поголовья скота в колхозах и совхозах и повышения его продуктивности», колхозники решили на кутанах Бабаюртовского района посеять не менее 60 гектаров яровых культур.

Обработка земли и посев производится силами животноводческих бригад, за которыми закреплены участки. На вспашке земли работают 4 конных плуга. Плугатари Салихов, Сурхаев, Абдул Вагабов и Нуров Магомед перевыполняют дневные нормы выработки и уже вспахали около 30 гектаров. Начат сев льна и кукурузы.

В. КОКАРЕВ.

★

Урожай в наших руках

На виноградных плантациях и огородах колхоза имени Кагановича, Дербентского района, состоялись многолюдные митинги, посвященные приказу Верховного Главнокомандующего Маршала Советского Союза товарища Сталина. Приказ вождя вызвал новый производственный под'ем в колхозе.

Выступая на митинге, колхозник Адамов Азиз сказал:

— В приказе товарища Сталина сказано, что война против немецко-фашистских захватчиков требует, чтобы Красная Армия получала еще больше орудий, танков, самолетов, пулеметов, автоматов, минометов, боеприпасов, снаряжения, продовольствия. Необходимо, — сказал товарищ Сталин, — чтобы рабочие, колхозники, вся советская интеллигенция работали для фронта с удвоенной энергией. Эти слова исторического приказа относятся непосредственно к нам, колхозникам. Мы должны работать так, чтобы на полях вырос обильный урожай, чтобы умножились стада колхоза. И тогда мы дадим Красной Армии еще больше продовольствия. Я обещаю ежедневно перевыполнять нормы выработки.

— Урожай в наших руках, — заявил на митинге колхозник Разилов Авиил. — Если мы хорошо обработаем почву в садах, на огородах, хорошо будем ухаживать за посевами, мы сможем собрать дополнительно тысячи тонн винограда и овощей. А виноград и овощи — это консервы для бойцов. Обработаем же в этом году посевы так, чтобы дать сверх плана сотни тонн овощей и винограда. Я обязуюсь работать за двоих.

Колхозники постановили вырастить сверх плана не менее 20 тонн винограда в фонд обороны и посадить сверх плана один гектар овощей.

По-фронтовому завершим весенний сев

Как только в наш совхоз поступили газеты с первомайским приказом товарища Сталина, в поле состоялись митинги.

Выступившие на митинге трактористы единодушно заявили:

—По-фронтовому завершим сев, отлично проведем прополку, культивацию, полив. Каждый из нас будет работать с удвоенной энергией, перевыполнять нормы выработки на пахоте и севе, экономить горючее. Соберем 100 пудов колосовых и 200 пудов кукурузы с гектара.

Слова трактористов не расходятся с делом. Особенно хорошие показатели на пахоте дают трактористы бригады тов. Селюкова. Эта бригада в предмайском соревновании завоевала первенство и получила переходящее Красное знамя дирекции совхоза и политотдела. За 28 календарных дней бригада выработала 1.202 гектара мягкой пахоты при плане 840 гектаров.

Сейчас трактористы работают еще более напряженно. Гутаев Степан пашет по 7-8 гектаров в смену и экономит горючее. Перевыполняют нормы выработки на пахоте и трактористы Белокрылов Георгий, Савченко Константин и Скляров.

П. ЗАПЛЕСВИЧКО,
начальник политотдела Хасавюртовского конесовхоза.

На колхозных полях работать, не покладая рук

ЦУРИБ. (По телеграфу). Приказ Верховного Главнокомандующего Маршала Советского Союза товарища Сталина горячо обсуждается во всех колхозах Чародинского района.

Многолюдный митинг, посвященный приказу товарища Сталина, состоялся в колхозе имени Тельмана. Колхозники, в ответ на приказ вождя, дали слово работать с удвоенной энергией, своевременно обработать поля и завоевать высокий, военный урожай. Решено сев ранних яровых закончить за пять дней.

— Первомайский приказ товарища Сталина ведет нас к победе, — заявила колхозница-орденоносец тов. Якубова. — Мы обещаем великому Сталину работать на колхозных полях, не покладая рук, чтобы ускорить победу над ненавистным врагом.

Конкретные обязательства взяли на себя колхозники сельхозартелей им. Орджоникидзе, им. Маленкова, «Красный пастух» и другие.

Эти обязательства уже выполняются. Колхоз им. Тельмана к 5 мая закончил сев ранних культур.

На 100 овцематок—125 ягнят

На кутанах колхоза им. Карла Маркса, Гунибского района, начался массовый окот. 400 овец уже окотились, они привели 501 ягненка.

Чабаны тт. Бамиров Магомед, Халилов Магомед, Газиль Гаджи, Гафуров Исмаил сумели сохранить скот в зимнюю пору и образцово подготовить свои стада к окоту. Для маток оборудованы теплые помещения, для молодняка — специальные тепляки. Пасутся матки на лучших пастбищных участках.

Все новорожденные ягнята выглядят хорошо, развиваются нормально. Окот продолжается. Колхозные чабаны обязались в нынешнем году получить и сохранить на каждые 100 овцематок не менее 125 ягнят.

З. ЗИЯТХАНОВ.

ПРИВЕТСТВЕННЫЕ ТЕЛЕГРАММЫ тов. И. В. СТАЛИНА г-ну ЧЕРЧИЛЛЮ и г-ну РУЗВЕЛЬТУ ПО СЛУЧАЮ ПОБЕДЫ АНГЛО-АМЕРИКАНСКИХ ВОЙСК В СЕВЕРНОЙ АФРИКЕ

В ночь на 8 мая Председатель Совнаркома СССР тов. И. В. Сталин послал премьер-министру Великобритании г-ну У. Черчиллю и президенту США г-ну Ф. Рузвельту следующие приветственные телеграммы:

Премьер-министру ЧЕРЧИЛЛЮ

Лондон.

Поздравляю Вас и доблестные британские и американские войска с блестящей победой, приведшей к освобождению Бизерты и Туниса от гитлеровской тирании. Желаю Вам дальнейших успехов.

И. СТАЛИН.

Президенту РУЗВЕЛЬТУ

Вашингтон.

Поздравляю Вас и доблестные американские и британские войска с блестящей победой, приведшей к освобождению Бизерты и Туниса от гитлеровской тирании. Желаю Вам дальнейших успехов.

И. СТАЛИН.

Начальнику Краснознаменных Высших Разведывательных курсов усовершенствования старшего и среднего командного состава Красной Армии

Поздравляю командный, начальствующий, красноармейский и вольнонаемный состав Краснознаменных Высших Разведывательных курсов усовершенствования старшего и среднего командного состава Красной Армии с 20-й годовщиной, высокими правительственными наградами и желаю новых успехов в деле подготовки командных кадров Красной Армии.

Народный Комиссар Обороны **И. СТАЛИН.**

УКАЗ ПРЕЗИДИУМА ВЕРХОВНОГО СОВЕТА СССР

О награждении Высших Разведывательных курсов усовершенствования старшего и среднего командного состава Красной Армии орденом Красного Знамени

В ознаменование 20-й годовщины Высших Разведывательных курсов усовершенствования старшего и среднего командного состава Красной Армии, за выдающиеся успехи в подготовке кадров и боевые заслуги перед Родиной наградить Высшие Разведывательные курсы усовершенствования старшего и среднего командного состава Красной Армии орденом Красного Знамени.

Председатель Президиума Верховного Совета СССР **М. КАЛИНИН.**
Секретарь Президиума Верховного Совета СССР **А. ГОРКИН.**
Москва, Кремль. 7 мая 1943 года.

УДАРЫ НАШЕЙ АВИАЦИИ ПО АЭРОДРОМАМ И ЖЕЛЕЗНОДОРОЖНЫМ УЗЛАМ ПРОТИВНИКА

7 мая наша авиация нанесла новый мощный удар по аэродромам противника. Несмотря на противодействие немецких истребителей, крупные соединения нашей авиации успешно выполнили поставленную задачу. На аэродромах противника и в воздушных боях уничтожено и повреждено 190 немецких самолетов. Наши потери — 62 самолета.

Наша авиация также подвергла бомбардировке крупные железнодорожные узлы и станции — Брянск, Полтава, Орел, Харьков, Лозовая, Иловайская, Барвенково, Мценск, Новгород и другие. В результате налета наблюдались многочисленные пожары и сильные взрывы воинских складов. Разбито большое количество железнодорожных эшелонов противника.

От Советского Информбюро

Утреннее сообщение 8 мая

В течение ночи на 8 мая на Кубани, северо-восточнее Новороссийска, наши войска продолжали вести бои с противником. На других участках фронта ничего существенного не произошло.

* * *

На Кубани, в районе северо-восточнее Новороссийска, советские артиллеристы, поддерживая действия пехоты, подавили огонь 27 артиллерийских и минометных батарей, 60 пулеметных точек противника, уничтожили 10 грузовых автомашин с боеприпасами, несколько десятков повозок с грузами и истребили до батальона немецкой пехоты.

* * *

На Западном фронте разведывательные отряды наших частей уничтожили до 200 немецких солдат и офицеров. Подавлен огонь минометной и 3 артиллерийских батарей противника. Советские летчики в воздушном бою сбили 4 немецких истребителя.

* * *

На Калининском фронте отряд немецкой пехоты напал на сержанта Лебедева и красноармейцев Нурулаева и Гинатурина, находившихся в боевом охранении. В течение часа 3 бойца пулеметным огнем отбивались от наседавших на них немцев. В неравном бою с численно превосходящими силами противника тт. Лебедев, Нурулаев и Гинатурин уничтожили 60 гитлеровцев. Подоспевшие на помощь бойцы Н-ского подразделения уничтожили остатки немецкого отряда. Захвачены ручные пулеметы, автоматы и винтовки.

Снайперы Н-ской части за день истребили 105 немцев.

* * *

Западнее Ростова на Дону происходила перестрелка с противником. Нашим артиллерийским огнем разрушены 7 немецких блиндажей, взорван склад боеприпасов и уничтожено 4 миномета. На другом участке рота гитлеровцев пыталась боем разведать систему нашей обороны. Встреченные ружейно-пулеметным огнем, гитлеровцы в беспорядке отошли, оставив перед нашими позициями 35 трупов своих солдат и офицеров.

* * *

На Ленинградском фронте наши артиллеристы разрушили 4 немецких дзота и 7 землянок, подавили огонь минометной и артиллерийской батарей противника. Советские летчики атаковали немецкую автоколонну и уничтожили 16 автомашин с солдатами и грузами. Снайперы Н-ской части за день истребили 43 гитлеровца.

* * *

Группа партизан отряда «Железняк», действующего в Минской области, заминировала немецкую казарму. Вечером, когда гитлеровцы вернулись с учений, партизаны взорвали казарму и прилегающие к ней склады. В этот же день другая группа партизан взорвала большой железнодорожный мост. Партизанский отряд «Пламя» пустил под откос немецкий воинский эшелон. Уничтожены 9 вагонов с грузами и паровоз. В апреле месяце партизаны этого отряда организовали крушение 5 немецких железнодорожных эшелонов.

* * *

Перешедший на сторону Красной Армии солдат 293 немецкой дивизии Вернер М. рассказал: «В ноябре прошлого года во всех ротах был зачитан приказ Гитлера, в котором было сказано: «Не отдавать ни одного километра оккупированной территории и в течение всей зимы любой ценой удерживать занимаемые позиции». Каждый солдат обязан был расписаться в том, что он читал этот приказ. Вскоре началось русское наступление, и немецкая армия была отброшена далеко на запад. Катастрофа под Сталинградом показала, что Россия становится все сильнее, а Германия, напротив, становится все слабее. За 22 месяца войны на Востоке немецкая армия потеряла свои лучшие дивизии. На боеспособное пополнение сейчас рассчитывать нельзя. Среди прибывающего пополнения много пожилых и больных солдат, еще не оправившихся от ран. После одного неудачного боя, в котором наши подразделения понесли большие потери, ефрейтор Бауэр в беседе со мной заявил: «В победу Германии я теперь не верю».

* * *

Югославские патриоты разбили итальянскую часть. Партизанами захвачено 2 миномета, 600 винтовок, 60 тысяч патронов и другие трофеи. В другом районе партизаны уничтожили 70 гитлеровцев и успешно продолжают развивать наступление против оккупантов.

ОТ СОВЕТСКОГО ИНФОРМБЮРО

ВЕЧЕРНЕЕ СООБЩЕНИЕ
8 МАЯ

В течение 8 мая на Кубани, северо-восточнее Новороссийска, наши войска, преодолевая яростное сопротивление противника, подошли к новой линии обороны немцев, оборудованной многочисленными инженерными сооружениями. Наши части мощным артиллерийским огнем и бомбардировкой с воздуха уничтожали долговременные огневые точки, блиндажи и другие укрепления противника. В воздушных боях сбит 21 немецкий самолет. Наши потери—9 самолетов.

На других участках фронта ничего существенного не произошло.

* * *

7 мая частями нашей авиации на различных участках фронта уничтожено до 200 немецких автомашин с войсками и грузами, подавлен огонь 17 артиллерийских батарей, потоплен сторожевой корабль, рассеяно и частью уничтожено до батальона пехоты противника.

* * *

На Кубани, северо-восточнее Новороссийска, наши войска продолжали вести бои. Одна наша артиллерийская часть разрушила 20 вражеских дзотов и подавила огонь 7 артиллерийских батарей противника. За последние дни бойцами Н-ского соединения захвачены у немцев большие трофеи, в том числе 39 минометов, 600 винтовок, 300 тысяч патронов, 100 железнодорожных вагонов и цистерн, 11 паровозов и несколько складов.

* * *

Севернее Чугуева наши артиллеристы и минометчики разбили 5 дзотов и 3 блиндажа, уничтожили орудие и 4 пулеметных точки противника. Гвардейцы-минометчики огневыми налетами рассеяли батальон немецкой пехоты. Уничтожено до 200 вражеских солдат и офицеров. Командир танка лейтенант Чичулин огнем из пулемета сбил самолет противника.

* * *

Западнее Ростова на Дону наши части уничтожили 2 взвода гитлеровцев, 6 пулеметов, разрушили 4 дзота, 8 блиндажей и взорвали склад противника с горючим.

* * *

На Волховском фронте советские артиллеристы обстреливали вражеские позиции. Разрушено 13 немецких дзотов, 8 блиндажей и наблюдательный пункт, подавлен огонь 5 артиллерийских и 2 минометных батарей противника.

* * *

Немецкие оккупационные власти усиленно охраняли железнодорожный мост на линии Осиповичи—Слуцк. На подступах к мосту гитлеровцы соорудили дзоты и разместили в них сильные гарнизоны. Отряд минских партизан совершил смелый налет и штурмом захватил вражеские дзоты. Советские патриоты перебили немецкую охрану и взорвали мост. Другой отряд минских партизан 26 и 27 апреля пустил под откос 2 немецких железнодорожных эшелона. Разбиты 2 паровоза и 17 вагонов. Уничтожено свыше 50 гитлеровцев.

* * *

Немецко-фашистские мерзавцы сожгли 59 сел Полоцкого района, Витебской области. Уничтожение деревень сопровождалось разнузданными грабежами и массовыми убийствами мирных советских граждан. Немцы отняли у колхозников скот, продовольствие и домашние вещи. В деревнях Сестренки, Черная, Сухой Бор и Большие Жарцы немецкие палачи расстреляли и сожгли 190 стариков, женщин и детей.

* * *

Греческие патриоты разгромили в районе города Греены крупный итальянский отряд. Оккупанты понесли тяжелые потери. При налете на Фарсалу партизаны причинили оккупантам большой урон, захватили трофеи и взяли в плен 40 итальянских солдат.

За 100 пудов колосовых, 200 пудов кукурузы с гектара

СЕМЕННЫМ УЧАСТКАМ—ОСОБОЕ ВНИМАНИЕ

Дневник посевной

КАЖДОМУ КОЛХОЗУ —ОБРАЗЦОВЫЙ СЕМЕННОЙ УЧАСТОК

В нынешнюю весну значительная часть колхозов республики затратила немало усилий, чтобы обеспечить свои посевные площади доброкачественными семенами. Пришлось производить массовый обмен непригодного для посева зерна на семенное. Потребовалась дополнительная загрузка транспорта и людей, дополнительная затрата средств, а кое-где вынуждены были сеять далеко не теми семенами, которые требовались.

Особенно напряженно обстояло дело с семенами в колхозах Бабаюртовского, Хасавюртовского, Кумторкалинского районов и города Махач-Кала. Все это — расплата за пренебрежение к семеноводству, к семенным участкам.

Заботиться о семенах для посевов будущего года нужно с весны. Так и поступают в передовых колхозах, где еще до начала сева выделили под семенные участки лучшие земли, затем хорошо обработали почву и засеяли лучшими отборными семенами. Для ухода за семенными участками созданы специальные звенья. Заведывание семенными участками в этих колхозах, согласно приказу Наркомзема СССР, поручено одному из членов правления колхоза, а при наличии агронома — ему.

По-настоящему начали заниматься семеноводством, например, в Карабудахкентском районе. Заведующий райземотделом тов. Дадаев и главный агроном райземотдела тов. Умеров сумели добиться создания семенных участков по озимым и яровым культурам во всех колхозах. Тов. Умеров систематически проводит инструктаж работников семеноводческих участков.

Усилили внимание семеноводческим участкам в колхозах Буйнакского района. Здесь подготовлены тысячи тонн местных удобрений специально для подкормки посевов на семенных участках.

Но так поступают не везде. Печатаемая сегодня корреспонденция из Касумкента довольно наглядно показывает, что в касумкентских колхозах повторяют ошибки прошлых лет, не занимаются делом семеноводства. То же самое можно сказать о Бабаюртовском, Табасаранском, Кумторкалинском и ряде других районов.

Можно безошибочно сказать: где забывают о семенных участках, там плохо работают агрономы. Тов. Куреной — главный агроном Касумкентского райземотдела, тов. Похиль — Бабаюртовского райзо, тов. Одинцова — Табасаранского райзо не выполняют приказа Наркомзема СССР о руководстве работой колхозов по семенным участкам.

Более энергично должны приняться за наведение порядка в семенном деле районные партийные и советские организации. Они обязаны не только активизировать в этой области работу агрономов и правлений колхозов, но и обеспечить точное выполнение в колхозах всех агротехнических указаний.

—⊙—

БЕЗЗАБОТНЫЕ РУКОВОДИТЕЛИ

За беззаботное отношение к колхозному семеноводству в прошлом году Бабаюртовский район расплачивается сейчас. У многих колхозов нехватило семенного овса и ячменя. В результате план сева ранних культур по району выполнен на 96 процентов, на остальную площадь нехватило семян.

Для обсеменения площади, предназначенной под пропашные культуры, у многих колхозов тоже недостает семян. В общем по району нехватает семян на 700 гектаров.

Пенять бабаюртовцам не на кого. В прошлом году не были выделены семенные участки, а в тех колхозах, где они и были выделены, за семенными посевами ухаживали хуже, чем за рядовыми. Посевы заросли сорняками.

Уроки прошлого года ничему не научили руководителей колхозов и районных организаций. В Бабаюртовском районе по-прежнему беззаботно относятся к семеноводству.

Народный Комиссариат земледелия СССР приказом «О работе в колхозах по семенным участкам к яровому и озимому севу» обязал местные земельные отделы до начала полевых работ выделить в натуре в каждом колхозе семенные участки. Но в Бабаюртовском районе эта работа не закончена еще и сейчас. В колхозах им. Ленина и им. Кирова семенные участки выделены после окончания сева ранних колосовых — 23 апреля. А во многих колхозах, обслуживаемых Бабаюртовской МТС, эти участки до сих пор не выделены. Когда старшего агронома Бабаюртовской МТС тов. Балтаджи спросили, почему не выделены участки под семенники, он невозмутимо ответил: «Это — наша халатность».

Действительно, халатное отношение проявили не только агрономы Бабаюртовской МТС, но и райземотдела.

Наркомзем СССР возложил руководство работой колхозов по семенным участкам на главных агрономов районных земельных отделов. Им предоставлено право привлекать для руководства и организации семенного дела в колхозах агрономов, работающих в районе. Но в бабаюртовском райземотделе вопросы семеноводства заброшены. Главный агроном райзо тов. Похиль мало интересуется делом семеноводства. Был здесь и агроном Наркомзема ДАССР тов. Чумак, но он также не потребовал, чтобы райземотдел выполнил приказ Наркомзема СССР. Участки под семенники в колхозах пашут в последнюю очередь.

К. КРОХМАН.

В КАСУМКЕНТЕ НЕ БЕСПОКОЯТСЯ О СЕМЕНАХ

Насколько безответственно относятся в Касумкентском районе к вопросам семеноводства, можно особенно ярко видеть на примере колхоза им. Сталина, сел. Куркент.

Колхоз — семеноводческий, но посев яровых производится здесь на сортовых участках в плохо обработанную землю. Глубина вспашки достигает лишь 12.14 сантиметров. Боронуют не железными боронами «зиг-заг», а катками. При таком бороновании глыбы не разбиваются. Колхоз имеет конные сеялки, но высевает вручную. К подкормке озимых на площади 262 гектара еще не приступили. Озимые здесь даже не пробороновааны.

Колхоз находится в 7.8 километрах от районного центра. Руководители районных организаций бывают здесь нередко и не могут не знать об этих грубейших нарушениях агротехники, но мер не принимают.

О том, каково в районе положение с семеноводством, говорит и тот факт, что главный агроном райзо т. Куреной не в состоянии назвать ни одного колхоза (а их 82!), где в этом году выделены семеноводческие участки под яровые культуры.

В штате райземотдела имеется агроном-семеновод, но он все время используется не по назначению.

Важнейший участок борьбы за повышение урожайности — улучшение семеноводства в колхозах — предоставлен самотеку. Не случайно поэтому в прошлом году даже в тех колхозах, где и были семеноводческие участки, во время уборки и обмолота все перепутали. В одни закрома ссыпали зерно с семеноводческих участков и с общего массива.

В ОБКОМЕ ВКП(б)

О ХОДЕ ВЕСЕННЕГО СЕВА В КУМТОРКАЛИНСКОМ РАЙОНЕ

Бюро Обкома ВКП(б) отметило, что в колхозах Кумторкалинского района весенний сев проходит неудовлетворительно, имеет место большое количество простоев тракторного парка. Живое тягло колхозов привлекается к пахоте слабо.

В тракторных бригадах, а также в колхозах, обслуживаемых Чирюртовской МТС, отсутствуют рабочие планы весеннего сева. Допускается грубое нарушение агротехники (мелкая пахота, разрыв между пахотой и боронованием).

Агрономический персонал и колхозные инспекторы по качеству не следят за качеством работ.

Партийно-политическая и массово-воспитательная работа в тракторных бригадах и колхозах, обслуживаемых Чирюртовской МТС, поставлена неудовлетворительно. Политотдел МТС не руководит социалистическим соревнованием тракторных бригад и трактористов.

Бюро Обкома ВКП(б) предупредило директора Чирюртовской МТС тов. Абасова, что если им не будут приняты меры для завершения сева к установленному сроку, то он будет снят с работы и привлечен к ответственности. Председателю колхоза им. Чкалова тов. Камбулатову за нарушение агротехнических правил и сроков весенних сельхозработ об'явлен строгий выговор.

Бюро Обкома ВКП(б) обратило внимание секретаря кумторкалинского райкома ВКП(б) тов. Алиева и председателя исполкома райсовета депутатов трудящихся тов. Китуева на невыполнение ими постановления СНК СССР и ЦК ВКП(б) «О государственном плане развития сельского хозяйства в 1943 году» в части доведения его до колхозов и обязало их навести порядок в организации полевых работ.

Бюро Обкома ВКП(б) предупредило начальника политотдела Чирюртовской МТС тов. Салихова, что он несет персональную ответственность за состояние партийно-политической и воспитательной работы в тракторных и полевых бригадах и развертывание социалистического соревнования.

Директору Чирюртовской МТС предложено немедленно перевести тракторный парк на двухсменную работу, улучшить качество пахоты и сева, обеспечить тракторные бригады необходимым инструментом и запасными частями.

Бюро Обкома ВКП(б) отметило, что низкие темпы весенне-полевых работ и факты нарушения агротехнических правил имеют место и в других районах (Бабаюртовский, Хасавюртовский, Казбековский, Кайтагский и Карабудахкентский) и потребовало от секретарей райкомов ВКП(б) и председателей исполкомов райсоветов депутатов трудящихся принять все меры, обеспечивающие завершение весенне-сельскохозяйственных работ в установленный срок, обратив особое внимание на качество проведения сева, привлекая к строжайшей ответственности лиц, допускающих недоброкачественную вспашку и сев.

—⊙—

Агульский район заканчивает сев

Колхозы Агульского района успешно проводят в этом году сев яровых. К 5 мая план сева зернобобовых культур был выполнен на 102 процента, а общий государственный план сева район выполнил на 91 процент. Почва подготовлена для всей площади ярового клина.

Первым в районе закончил сев колхоз имени Ворошилова. Он засеял сверх плана 6 гектаров, урожай с которых колхозники решили передать в фонд обороны. Большинство членов артели перевыполняет нормы выработки. Колхозники тт. Абдуллаев Кадыр, Магомаева Цийпварз и Мацаев Гусейн ежедневно вырабатывают по 2 нормы.

Досрочно закончив сев, сельхозартель им. Ворошилова оказала помощь соседним колхозам им. Кази Магомаева и им. Ленина. В эти колхозы были направлены 6 плугов.

А. БАЛАМИРЗАЕВ.

Сел. Тпиг, Агульского района.

—⊙—

СВОДКА
НАРКОМЗЕМА ДАССР
о ходе сева яровых и весновспашки по колхозам ДАССР на 5 мая 1943 года
(в процентах к плану).

Наименование районов	Посеяно	Вспахано
Каякентский	86	95
Касумкентский	74	74
Табасаранский	73	58
Сергокалинский	68	67
Дербент (горзо)	65	68
Дербентский	64	67
Карабудахкентский	58	66
Буйнакский	56	68
Кайтагский	50	64
Казбековский	39	53
Махачкалинский	36	45
Хасавюртовский	33	50
Бабаюртовский	32	47
Кумторкалинский	32	40
Итого по плоскости	49	58
Докузпаринский	130	100
Курахский	101	116
Кулинский	96	105
Агульский	91	118
Хивский	88	80
Лакский	88	84
Ахтынский	85	160
Дахадаевский	72	108
Чародинский	71	74
Кахибский	69	62
Гунибский	66	82
Рутульский	66	78
Левашинский	62	86
Акушинский	62	53
Унцукульский	53	21
Гумбетовский	51	67
Ботлихский	47	35
Хунзахский	37	41
Ахвахский	34	47
Цумадинский	30	34
Цунтинский	30	—
Тляротинский	25	60
Итого по горам	63	70
Всего по ДАССР	54	62

Военными темпами завершить сев хлопка

Колхозы нашей республики начали массовый сев хлопка. Государственный план сева хлопка — это фронтовое задание, и оно должно быть выполнено во-время. Темпы сева слабые. По сведениям Наркомзема ДАССР, к 5 мая было посеяно 35 проц. плана. Хлопок — очень требовательная культура, и посев его должен быть проведен в более сжатые агротехнические сроки, в хорошо подготовленную по всем правилам агротехники почву.

Однако, многие районы вместо того, чтобы закончить сев за 7-8 дней, растягивают его больше, чем на 10 дней. В Бабаюртовском районе начали сеять хлопок 29 апреля, а к 5 мая посеяли только 50 процентов плана. Такое же положение в Хасавюртовском районе, где к 5 мая посеяно 656 гектаров. В Карабудахкентском районе посеян 651 гектар (план 1.700 гектаров).

Колхозы Бабаюртовского района начали сев неорганизованно. Бабаюртовская и Ново-Надеждинская МТС к началу сева не обеспечили ремонт тракторных хлопковых сеялок. В колхозе им. Энгельса сев хлопка начали с опозданием на три дня лишь потому, что не была готова сеялка. Из 15 колхозов Бабаюртовского района, которые по плану должны сеять хлопок, 8 не подготовили своевременно почву под эту культуру. Как известно, высокий урожай хлопка обеспечивается зяблевой вспашкой. Но зяблевой пахоты под хлопок отведено почему-то лишь 70 гектаров. Участки под хлопок были выделены во всех колхозах весной, а не с осени, как полагалось. Но и эти участки пахали в последнюю очередь. Так, в колхозе им. Кирова участок в 20 гектаров, предназначенный к посеву хлопка, начали пахать после окончания сева колосовых. Так же поступили и в артели им. 18 партс'езда. Все это теперь сказывается на севе.

Плохо сеют хлопок в Кумторкалинском районе. Здесь к 5 мая было посеяно лишь 18 гектаров — 1 процент плана. В колхозах, обслуживаемых Чирюртовской МТС, из плана в 600 гектаров к 7 мая посеяно лишь 30 гектаров. Старший агроном Чирюртовской МТС тов. Николенко заявляет, что виновны в этом руководители колхозов. Но виновны, как выясняется, не только руководители колхозов, но и МТС, и в первую очередь сам тов. Николенко, не сумевший организовать сев хлопка. МТС к началу сева не закончила ремонт тракторных хлопковых сеялок. Агрономы не контролировали подготовку почвы. А теперь, когда надо сеять хлопок, сеялки не готовы. В некоторых колхозах готовы сеялки, но не вспахана земля.

Затягивать дальше сев значит заведомо итти на снижение урожая. Надо немедленно усилить темпы посевных работ.

ЗА РУБЕЖОМ

Заявление товарища Вышинского англо-американским журналистам в иностранной печати

США.

НЬЮ-ЙОРК, 8 мая. (ТАСС). Заявление заместителя Народного Комиссара Иностранных Дел тов. А. Я. Вышинского представителям англо-американской печати о некоторых фактах из области советско-польских отношений получило в США весьма широкую огласку. Заявление подробно передано по радио и в печати и вызвало в стране большой интерес. Крупнейшие американские агентства Ассошиэйтед Пресс и Юнайтед Пресс широко распространили полный текст этого заявления. Газеты «Нью-Йорк таймс», нью-йоркская «Сэн», «Нью-Йорк пост» и другие опубликовали заявление товарища Вышинского.

АНГЛИЯ.

ЛОНДОН, 8 мая. (ТАСС). Заявление заместителя Народного Комиссара Иностранных Дел товарища А. Я. Вышинского представителям англо-американской печати стоит в центре внимания общественных кругов Англии. Английское радио широко распространило это заявление. Утренние газеты опубликовали краткое изложение заявления тов. Вышинского. Вечерние газеты «Ивнинг стандард», «Ивнинг ньюс» и «Стар» посвятили этому заявлению целые колонки. Газета «Манчестер гардиен» опубликовала его почти полностью.

Как заявляют в лондонских журналистских кругах, из этого заявления английская общественность впервые узнала о фактах враждебной СССР разведывательной деятельности некоторых официальных польских представителей в Советском Союзе, а также о фактах, свидетельствующих о нежелании польского правительства использовать формировавшиеся в СССР польские части на советско-германском фронте. Эти факты произвели здесь сильное впечатление.

Победа союзников в Тунисе

ЛОНДОН, 8 мая. (ТАСС). Официально сообщается, что вчера весь день войска союзников продолжали успешное продвижение. Как уже сообщалось, танковые отряды 1-й армии ворвались в Тунис в 15 часов 00 минут, пройдя за 36 часов около 23 миль и преодолев упорное сопротивление противника.

На севере войска американского 2-го корпуса очистили от противника Ферривилль. В 16 часов 15 минут американские передовые части вступили в Бизерту. Захвачено много пленных и техники. Продвижение продолжается.

Южнее французские войска предприняли успешную местную атаку, в результате которой захвачены Пон-дю-Фас и важная в стратегическом отношении высота к востоку от этого города. На фронте 8-й армии происходили активные местные операции.

Авиация союзников продолжала вчера наносить тяжелые концентрированные удары по противнику, не встречая активного сопротивления.

Алжирское радио сообщает, что основная масса потерпевших поражение итало-германских войск в Тунисе отступает к мысу Бон.

—⊙—

Английская печать о разгроме итало-германских войск

ЛОНДОН, 8 мая. (ТАСС). Английская печать оживленно комментирует сообщение о победе союзных стран в Тунисе.

«Занятие союзниками Бизерты и Туниса, — пишет военный обозреватель газеты «Дейли экспресс», — следует рассматривать как полный разгром противника. У него остается очень мало шансов на эвакуацию своих войск, численность которых 15 дней назад достигала приблизительно 210 тысяч человек, в том числе 50 тысяч немцев.

Когда танковые дивизии генерала Александера проникли в Тунис, у германского командующего Арнима не оказалось никакого плана обороны. Достигнутая победа показывает, что мы располагаем танковой армией, усваивающей уроки этой войны и способной начать вторжение в Европу. Применяя тактику, ставшую обычной на фронтах в России, Александер обошел узлы сопротивления врага и бросил свои танковые силы прямо на Тунис. Немцы не имели времени отступить на оборонительные позиции. Пленные насчитываются тысячами.

8-я английская армия будет потом развертываться в направлении мыса Бон, подступ к побережью которого закрыт утесами. Это исключительно удобное место для того, чтобы полностью разгромить противника или заставить его сдаться. Задача 8-й армии состоит в том, чтобы добиться одного из этих результатов при поддержке авиации и флота».

«Новая победоносная атака союзных сил в Тунисе, — пишет в передовой статье газета «Таймс», — заставит биться сильнее сердца всех об'единенных наций. После жестоких испытаний и разочарований английская 1-я армия завоевала себе славу, нанеся решающий удар».

Газета «Дейли телеграф энд Морнинг пост» пишет: «Своевременно напомнить, что африканская кампания всегда рассматривалась лишь как предварительный этап к более крупным операциям».

ИЗВЕЩЕНИЕ

Очередное занятие вечернего университета марксизма-ленинизма при парткабинете горкома ВКП(б) переносится с 10 на 11 мая. Тема лекции: «Полный разгром гитлеровской армии и безоговорочная капитуляция гитлеровской Германии— путь к миру в Европе». Лектор тов. Пиникс.

КРАХ ИМПЕРИИ

7 мая союзные войска заняли Тунис и Бизерту.

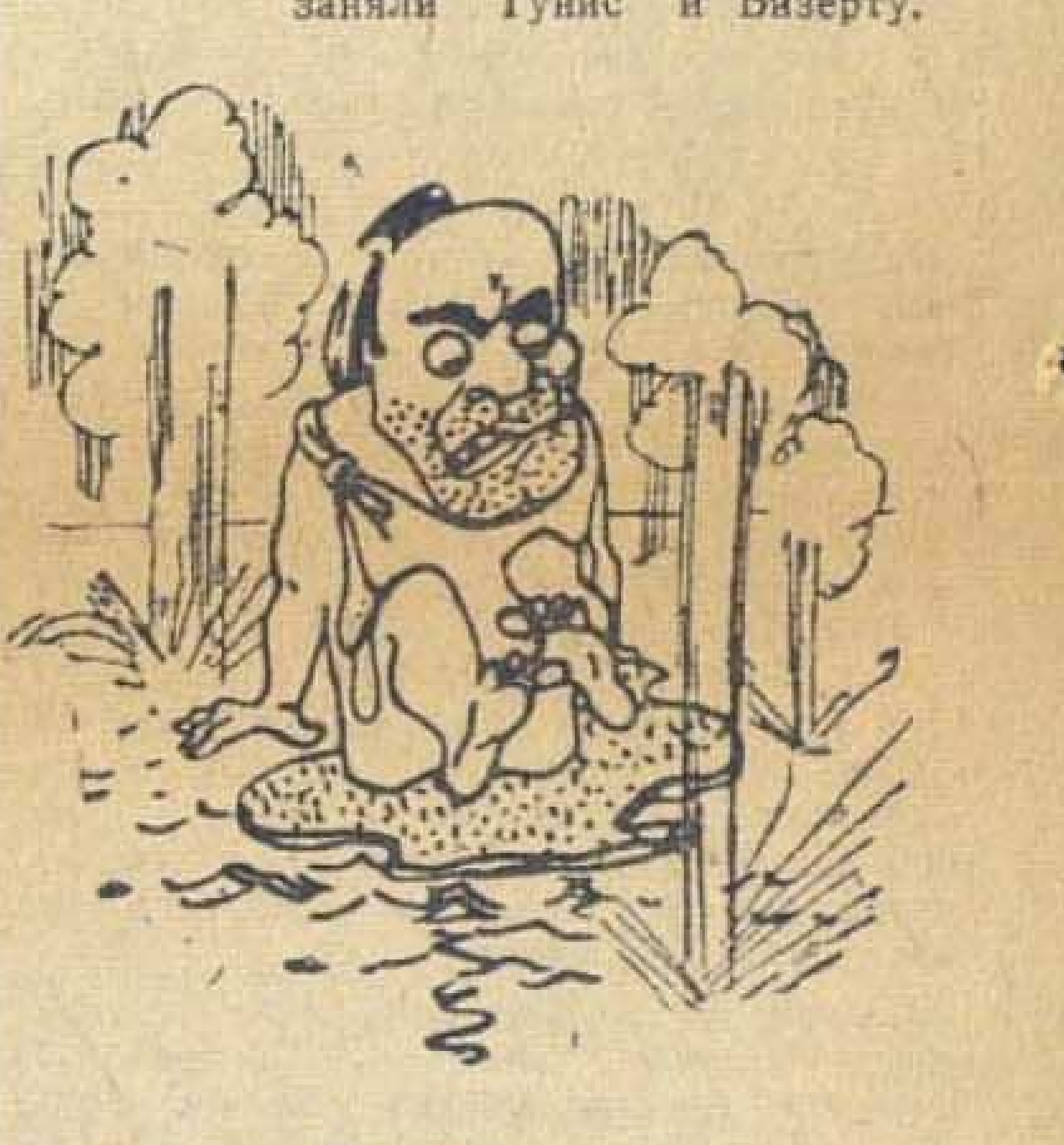

Врал дуче: «Мы империя,
Великолепный Рим —
От Ниццы до Либерии!...»

Что было, то потеряно —
Смывайте, дуче, грим!

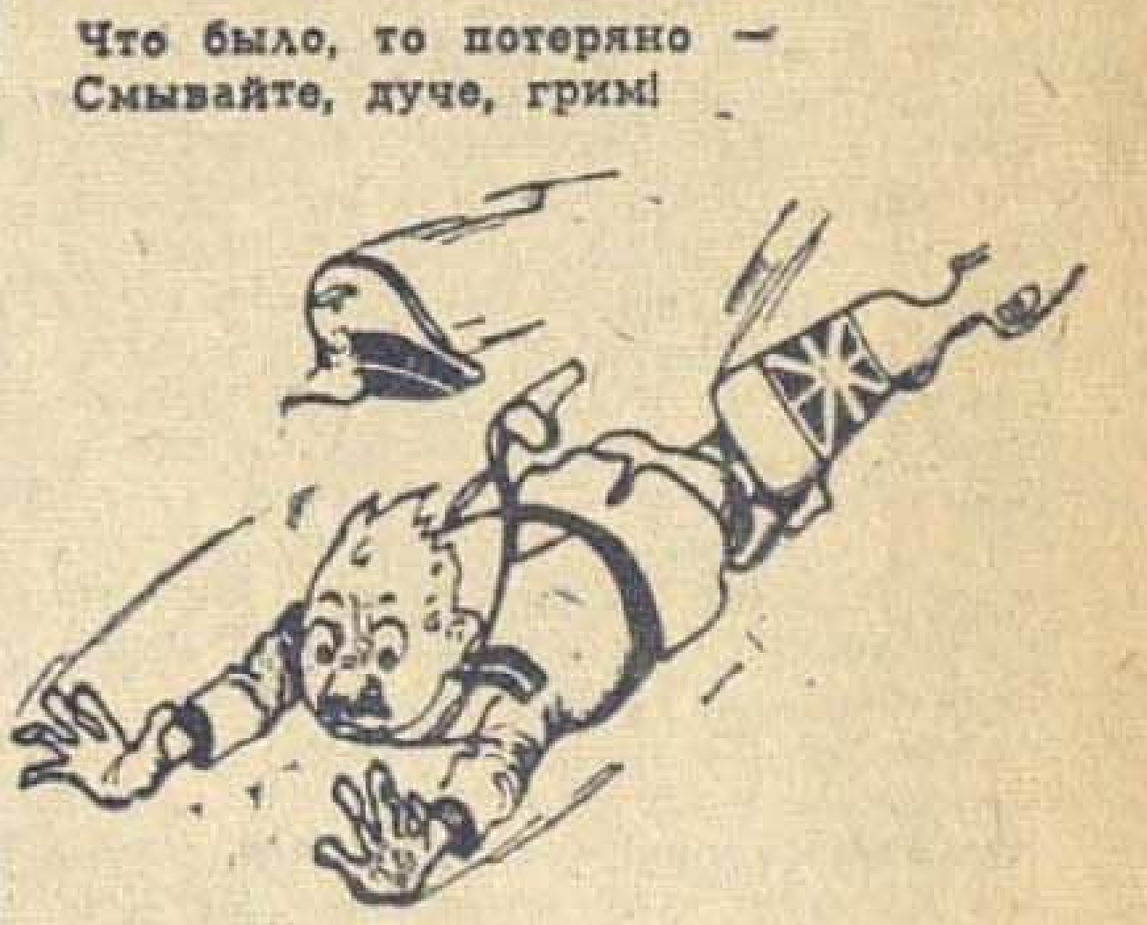

И немцам знатно всыпали,
Те драпали до Триполи,
От Трипо... спешно драпали,
Но суши больше нет.

— Эй, встретимся в Неаполе! —
Им англичане вслед.

А. ТАНЕЕВ.
Рис. М. Сивака.

—⊙—

КОНСУЛЬТАЦИЯ ДЛЯ РЕДКОЛЛЕГИЙ СТЕННЫХ ГАЗЕТ

Редакция газеты «Дагестанская правда» проводит консультацию для редколлегий стенгазет города Махач-Кала по вопросам работы стенной печати еженедельно по средам: днем—с 10 часов утра до 4 часов дня, вечером — с 6 часов до 10.

Обращаться в отдел писем и рабселькоров.

Зам. ответственного редактора
В. ПУТЕРБРОТ.

Кино-театр «ТЕМП»
Сегодня, 9 мая,
американский
художественный фильм
«БОЛЬШОЙ ВАЛЬС».
С 10 мая—«Котовский».

ТРЕБУЮТСЯ:

Дагконторе Сельхозснаба — на постоянную работу главный бухгалтер, специалисты по запасным частям, плановик, бухгалтер материального отдела, заготовители, экспедитор. Часть работников обеспечивается квартирами. Оплата по соглашению. С предложениями обращаться по адресу: Маркова, 48.

Комсомольско-молодежный месячник по благоустройству рабочих общежитий

ЗАБОТА О БЫТЕ — ЗАБОТА О ПЛАНЕ

ЗДЕСЬ ХОРОШО ЖИТЬ

В общежитиях Махачкалинского рыбоконсервного завода живут около 35 процентов всех рабочих. Здесь созданы нормальные условия для того, чтобы рабочие после смены могли хорошо отдохнуть.

Вот общежитие № 2. Высокая, светлая комната. Потолок и стены побелены. На кроватях белье, чистые простыни, чистые наволочки на подушках. У каждой кровати стоит тумбочка, посредине комнаты стол, накрытый скатертью, в углу шкаф, в котором хранятся личные вещи жильцов. На стене большое зеркало, репродуктор, портреты, лозунги. На окнах занавески, на полу разостланы дорожки. Имеются умывальник, кружки, ведра, тазы. В баке почти целый день горячая вода. Дезинфекция производится регулярно два раза в неделю. Пол моют два раза в пятидневку.

Зайдите в любое общежитие Махачкалинского консервного завода, везде такие же чистые, уютные комнаты.

Имеется комната, где живут работницы-матери. Здесь сделаны перегородки, и никто друг другу не мешает.

Правда, женские общежития отличаются большим уютом, чем комнаты, в которых живут мужчины, но что касается чистоты, она везде поддерживается одинаково хорошо. Во дворе посажено много деревьев и цветов.

Директор завода тов. Яковлев постоянно интересуется состоянием общежитий. Большой похвалы заслуживает комендант тов. Войкович, которая особенно ревностно относится к чистоте в общежитиях, заботится, чтобы рабочие могли хорошо отдохнуть после работы.

Надо только пожелать, чтобы партийная и комсомольская организации наладили культурно-массовую работу в общежитиях.

В ОЖИДАНИИ ОСОБЫХ УКАЗАНИЙ

По всей стране давно уже начался комсомольско-молодежный месячник по благоустройству рабочих общежитий. Но Дербентский горком ВЛКСМ до сих пор не приступил к этой работе. Секретарь горкома тов. Лопахина, когда ее спросили о ходе месячника на предприятиях города, высказала даже удивление.

— У нас по этому вопросу нет никаких указаний из обкома комсомола, — заявила она.

Кое-где в Дербенте проводят работу по благоустройству рабочих общежитий, например, на консервном комбинате. Здесь произведена побелка общежитий, работают заводская прачечная, парикмахерская. В комнатах образцовый культурный и санитарный порядок. Каждую неделю меняют постельные принадлежности, полы моют каждые 2-3 дня, имеются умывальники, баки для воды, кружки и т. д. Все общежития радиофицированы. Агитаторы регулярно проводят читки газет.

Комсомольцы комбината поставили вопрос о разбивке цветочных клумб вокруг общежития, постройке спортивной площадки, организации библиотеки.

Но все это проводится помимо горкома комсомола, который о всех мероприятиях по благоустройству рабочих общежитий ничего не знает.

А. ЛИТВАК.

В общежитиях Махачкалинского порта

В трех общежитиях Махачкалинского порта живет 270 человек, главным образом грузчиков. Наиболее благоустроенным является общежитие № 2. Здесь есть несколько тумбочек, почти все комнаты радиофицированы. В двух других общежитиях нет ни тумбочек, ни столов, ни табуреток. Сидеть приходится на кроватях. Здесь же хранят одежду и даже хлеб.

Зимой в общежитии № 3 не было теплых одеял, и рабочие укрывались своей верхней одеждой. Только недавно начали выдавать одеяла.

Нет в общежитиях воды, чтобы помыться, напиться. Если и приносят пару ведер воды, то она очень грязная.

Приближаются жаркие летние дни. Теперь тем более необходимо позаботиться о том, чтобы в общежитиях была кипяченая вода. Но кипятильников нет, а когда они будут и будут ли они вообще — неизвестно.

Нет в общежитиях камеры для хранения вещей.

В общем состояние общежитий Махачкалинского порта оставляет желать много лучшего. Нельзя признать удовлетворительной и политико-воспитательную работу. Беседы и читки газет проводятся нерегулярно.

Комсомольская организация порта пока что слабо включилась в месячник по благоустройству общежитий.

М. ДНЕПРОВОЙ.

Адрес редакции и издательства: Махач-Кала, Пушкинская, 6. Телефоны: зам. ответ. редактора и отдел партийной жизни — 1-05, ответ. секретаря и промышленно-транспортный отдел—8-04, общий—3-22, отделов: военно-оборонного—2-48, сельскохозяйственного—7-83, писем и рабселькоров—9-80, выпускающего—8-44, издательства—1-87, отдела об'явлений и заказов—2-11.

С—33102.

Типография издательства «Дагестанская правда».

Заказ № 261.

НАУЧНАЯ
БИБЛИОТЕКА
при
ИРК. ГОС. УНИВЕРСИТЕТЕ

Пролетарии всех стран, соединяйтесь!

ДАГЕСТАНСКАЯ ПРАВДА

№ 99 (6365).
ВТОРНИК
11
МАЯ
1943 г.
Цена 20 коп.

Орган Дагестанского Обкома, Махачкалинского ГК ВКП(б) и Верховного Совета ДАССР

„Близится время, когда Красная Армия совместно с армиями наших союзников сломает хребет фашистскому зверю“

И. Сталин.

ВЕЛИКОЕ СКЛАДЫВАЕТСЯ ИЗ МАЛОГО

КАЖДЫЙ ЛИШНИЙ ПРОЦЕНТ ВЫПОЛНЕНИЯ НОРМЫ ПРИБЛИЖАЕТ ДЕНЬ ПОБЕДЫ

Успешным завершением весенних полевых работ ответим на приказ вождя

Первомайский приказ Верховного Главнокомандующего Маршала Советского Союза товарища Сталина воспринят колхозным крестьянством Дагестана как боевая программа действий и вызвал новую волну производственной и политической активности колхозников. Колхозники и колхозницы, трактористы и трактористки берут на себя дополнительные обязательства — быстрее завершить сев, по-стахановски провести прополку колосовых, организовать обработку пропашных культур, сохранить весь приплод скота, перевыполнить государственный план развития животноводства.

Колхозники сельхозартели «Знамя Ленина», Дербентского района, обещают улучшить обработку полей, чтобы собрать на 15 процентов больший урожай, чем намечено по плану. Колхозники виноградно-винодельческой артели им. Кагановича, того же района, решили вырастить сверх плана не менее 20 тонн винограда и 1 гектара овощей. Колхозники Агульского района обязались расширить посевную площадь и увеличить урожайность. Животноводы артели им. Карла Маркса, Докузпаринского района, отлично провели окотную кампанию и обязались без потерь провести откочевку, сохранить весь приплод, повысить продуктивность скота.

В приказе товарища Сталина работа тружеников тыла нашла высокую оценку. Работники тыла, преодолевая трудности, вызванные войной, неустанно усиливают помощь фронту. «Но война против немецко-фашистских захватчиков, — предупреждает товарищ Сталин, — требует, чтобы Красная Армия получала еще больше орудий, танков, самолетов, пулеметов, автоматов, минометов, боеприпасов, снаряжения, продовольствия. Значит необходимо, чтобы рабочие, колхозники, вся советская интеллигенция работали для фронта с удвоенной энергией».

И народ отвечает на призыв вождя новыми подвигами в труде.

Тракторист Сергокалинской МТС Гасанов Магомед дает по две нормы в смену. Колхозницы сельхозартели «Сталин елу», Каякентского района, Загибова и Вагабова Миминат на прополке работают каждая за двоих. Члены этой же артели тт. Гаджимурадов, Мусаев и комсомолец тов. Казимов Магомед на поливе посевов выполняют по две нормы в день. Таких примеров сотни. Советские люди не щадят своих сил, работают с удвоенной энергией во имя победы.

Ярким выражением патриотического под'ема в республике, вызванного приказом вождя, является опубликованное на днях в нашей газете письмо коллектива рабочих, инженерно-технических работников и служащих Дербентского консервного комбината. Коллектив комбината призвал рабочих, колхозников, всех трудящихся Дагестана продолжить социалистическое соревнование, начатое в прошлом году, самоотверженным стахановским трудом помочь Красной Армии одержать победу над врагом в предстоящих решающих боях. Колхозники Дагестана поддерживают предложение дербентских консервщиков. В республике с новой силой развертывается социалистическое соревнование на весенних полевых работах, на пастбищах, в садах.

Перед колхозным крестьянством Дагестана стоят большие еще нерешенные задачи. В ряде районов (Хасавюртовский, Бабаюртовский, Кумторкалинский, Казбековский, Кайтагский) затягивается сев яровых культур, не организована прополка, плохо готовятся к уборке сена, к поливу посевов.

Завершить сев яровых в ближайшие дни, образцово провести прополку озимых и яровых культур, организованно начать полив посевов и в то же время хорошо подготовиться к уборке сена и хлеба — важнейшие работы, на выполнение которых должны быть мобилизованы все силы колхозного крестьянства Дагестана.

В животноводческих колхозах заканчивается окот, завершается стрижка овец и начинается перегон скота с зимних на летние пастбища. Это — страдная пора в животноводстве. В срок и без потерь провести перегон скота — военное задание для всех колхозников-животноводов, для всех руководителей колхозов, специалистов и районных руководителей.

Не за горами уборка сена, а затем и хлеба. Уборка майских трав начнется на кутанах с 15-20 мая, а вслед за этим предстоит массовый сенокос. С 15-20 июня начнется выборочная уборка хлеба.

Чтобы справиться со всеми этими задачами, нужно своевременно отремонтировать все уборочные машины, сенокосилки, конные грабли, комбайны, привести в полную боевую готовность все уборочные машины и транспортные средства. До начала уборки необходимо закончить полив яровых, культивацию пропашных культур с тем, чтобы к началу уборки высвободить больше рабочих рук.

Высокий урожай завоевывается упорным трудом. Задача районных партийных и советских организаций, политотделов МТС и совхозов — направить патриотический под'ем трудящихся села на разрешение этих важнейших задач, помочь колхозникам и колхозницам выполнить свой патриотический долг перед Красной Армией, перед Родиной. Успешным завершением полевых работ ответим на приказ вождя.

Последние известия

ПРЕКРАЩЕНИЕ НЕМЕЦКОГО СОПРОТИВЛЕНИЯ

ЛОНДОН, 10 мая. (ТАСС). По сообщению алжирского радио, войска держав оси прекратили сегодня сопротивление в южном секторе Тунисского фронта.

НЬЮ-ЙОРК, 10 мая. (ТАСС). Агентство Ассошиэйтед пресс передает, что авиация союзников потопила большое количество судов с войсками противника, пытавшимися бежать из Туниса.

ЧТО ЗНАЧИТ ОДИН ПРОЦЕНТ

Еще 25 бойцов получают к завтраку вкусные дагестанские консервы

Один лишний процент выполнения плана. Мы часто с пренебрежением относимся к маленьким цифрам, мыслим только десятками процентов, ими интересуемся, о них говорим. Но ведь десятки складываются из единиц!

Мы подсчитали, что если работница перевыполняет норму всего на один процент—значит она дает дополнительно стране за день 25 банок консервов — хороший завтрак 25 бойцам.

В этом свете еще более ярко выглядят успехи наших двухсотниц и трехсотниц. Работница тов. Калиничева, вырабатывающая три нормы, обеспечивает дополнительный выпуск в день 750 банок консервов. Но три нормы дает не одна она. На 300 процентов выполняет норму Хая Абрамова, на 332 процента —Елизавета Сердюк, на 307 процентов — Фардият Набиева, на 276 процентов — тов. Шаимлова, на 232 процента — тов. Полтавская. Все 37 рабочих первой смены дают на разделке сельди свыше двухсот процентов плана.

Из всех этих на первый взгляд скромных дел каждой работницы складываются большие успехи завода. В первом квартале завод внес в Сталинский фонд Красной Армии выработанные сверх плана 415 тысяч условных банок консервов и 213 центнеров кулинарных изделий. Продукции высших сортов выработано 91 процент при плане 70.

Первомайский приказ товарища Сталина вызвал в коллективе новый трудовой под'ем.

7 мая завод досрочно закончил выполнение полугодового плана. 8 мая консервный цех выработал сверх полугодовой программы первые 32 тысячи банок консервов. Еще 32 тысячи бойцов получат к завтраку вкусные дагестанские консервы.

Вчера мы получили телеграмму Центрального комитета союза консервщиков, в которой сообщается, что нашему заводу присуждена во Всесоюзном социалистическом соревновании первая премия. Гордясь этим, мы, так же, как и дербентские консервщики говорим:

— Соревнование продолжается. Оно принесет нам новые успехи.

Б. ЯКОВЛЕВ.
Директор Махачкалинского рыбоконсервного завода.

А. ЖУКОВСКИЙ.
Главный инженер завода.

Директору Махачкалинского рыбоконсервного завода тов. ЯКОВЛЕВУ
Секретарю партбюро тов. АКОПОВУ
Председателю завкома тов. ДЕМЧЕНКО

Поздравляем коллектив рабочих, инженерно-технических работников и служащих рыбоконсервного завода с присуждением первой всесоюзной премии ВЦСПС и Наркомрыбпрома СССР за успешную работу в апреле месяце.

Призываем коллектив завода стахановским трудом закрепить достигнутые успехи и в ответ на первомайский приказ товарища Сталина обеспечить перевыполнение государственного плана в мае месяце, дав стране и фронту продукцию отличного качества.

Секретарь Обкома ВКП(б)
А. АЛИЕВ.

Зам. председателя Совнаркома
ДАССР И. ЕВСЕЕВ.

Мы не останемся в долгу перед Родиной

КОЛХОЗНИКИ ОТВЕЧАЮТ НА ПРИЗЫВ ДЕРБЕНТСКИХ КОНСЕРВЩИКОВ

Обращение дербентских консервщиков о продолжении социалистического соревнования нашло живой отклик среди колхозников сельхозартели «Знамя Ленина», Дербентского района. Бригадир Ахмедов Шахтемир заявил:

—Советский народ отвечает на первомайский приказ вождя готовностью работать не покладая рук во имя победы. Мы, колхозники, тоже не останемся в долгу перед Родиной. Будем трудиться с еще большей энергией, чтобы дать героической Красной Армии больше продовольствия, а промышленности—сырья. От имени своей бригады, которая первой закончила сев и посадку овощей, обязуюсь тщательно обработать огороды, очистить их от сорняков, добиться высоких урожаев всех культур, собрать зерна и овощей на 15 процентов больше, чем намечено по плану.

В колхозе с новой силой развернулось соревнование бригад, звеньев, доярок, чабанов за лучшую и своевременную обработку полей, за получение высокого урожая и повышение продуктивности животноводства.

Доярка тов. Шихалиева, за которой закреплено 12 коров, дала слово сохранить весь приплод и надоить в этом году не менее 700 литров молока на каждую фуражную корову.

Конкретными обязательствами отвечает на приказ вождя бригада тов. Уружбаева, которая раскорчевала 7 гектаров земли и на этом участке успешно закончила посадку овощей.

В ответ на обращение дербентских консервщиков колхоз «Знамя Ленина» обязался сверх установленного плана дать в фонд обороны 50 центнеров зерна и 4 тонны овощей, к 15 мая закончить вторую прополку озимых на всей площади в 610 гектаров и провести прополку пропашных культур. К 25 мая решено завершить ремонт всех уборочных машин и инвентаря.

А. ЛИТВАК.

Третий Всеславянский митинг в Москве

9 мая в Москве состоялся третий Всеславянский митинг. В Колонном зале Дома Союзов собрались командиры и бойцы доблестной Красной Армии и Военно-Морского Флота, виднейшие русские ученые, писатели, общественные деятели, представители украинского, белорусского, русского народов, офицеры и солдаты чехословацкой воинской части, сражающейся на советско-германском фронте, делегация польских патриотов, представители народов СССР.

На трибуне митинга — представители русского, украинского, белорусского, польского, чешского, словацкого, югославского, болгарского народов заявили о том, что перед лицом решающих боев за свое освобождение славянский мир един и сплочен, как никогда. На своем родном языке они обратились к своим народам с пламенным призывом — всеми силами помогать Красной Армии и армиям об'единенных стран беспощадно громить немецких захватчиков, срывать все их планы, их «тотальную мобилизацию», день ото дня усиливать удары по врагу с тыла.

Открывая митинг, председатель Всеславянского комитета генерал-лейтенант Красной Армии Александр Гундоров предлагает почтить вставанием память славян, павших в борьбе с немецко-фашистскими оккупантами.

Все встают. Скорбные звуки траурного марша отдаются в сердцах присутствующих на митинге, как пламенный зов к беспощадной мести за погибших героев, за муки истерзанных славянских народов.

С речами, обращенными к славянству всего мира, выступили русский писатель **Александр Фадеев**, Герой Советского Союза командир партизанского отряда, действующего на Украине, **Василий Яремчук**, поэт и общественный деятель Белоруссии **Якуб Колас**, югославский общественный деятель **Велемир Влахович**, командир чехословацкой части, действующей на советско-германском фронте, полковник **Людвиг Свобода**, председатель союза польских патриотов, польская писательница **Ванда Василевская**, украинская девушка, бежавшая из немецкой каторги, **Матрена Лысенко**, болгарский общественный деятель **Владимир Томов**, украинский кинорежиссер и писатель **Довженко**, митрополит Киевский и Галицкий **Николай**, Герой Советского Союза генерал-майор **Александр Дьяконов** и другие.

С воодушевлением участники митинга принимают обращение ко всем угнетенным славянским народам Европы.

Восторженно встречается предложение послать приветствие Верховному Главнокомандующему Маршалу Советского Союза Иосифу Виссарионовичу Сталину. Все встают. Долго не смолкает овация в честь великого вождя советского народа, гениального полководца Красной Армии.

Участники митинга с большой теплотой принимают приветствие премьер-министру Великобритании Уинстону Черчиллю и президенту Соединенных Штатов Америки Франклину Рузвельту.

В адрес третьего Всеславянского митинга поступили многочисленные приветствия.

Митинг транслировался по радио. (ТАСС).

КАПЛЯ ПО КАПЛЕ

ТРАКТОРИСТ БАМАНОВ СЭКОНОМИЛ ГОРЮЧЕГО ДЛЯ ДНЕВНОЙ ЗАПРАВКИ ТАНКА

Капля горючего. На нее не обращают внимания. Но ведь из капель составляются граммы, из граммов литры...

Тракторист тов. Баманов дорожит каждой каплей горючего, собирает их. Там, где нет возможности устранить хотя бы малейшую течь, Баманов подкладывает чистую обтирку, которая потом выжимается в бак. Нерадивые трактористы при остановке не глушат мотора. Стоит трактор 15-20-30 минут, а мотор, продолжая работать вхолостую, расходует горючее. Баманов даже при кратковременных остановках глушит мотор.

Экономия горючего на первый взгляд небольшая, но как известно, 50 капель составляют один грамм, 850 граммов—литр. А трактору «СТЗ» необходимо 28-29 литров горючего для вспашки одного гектара земли.

Имеются и другие, более крупные источники экономии горючего. Тов. Баманов добивается экономии горючего путем правильного технического ухода за машиной. Каждую смену при подготовке машины к работе он проверяет регулировку клапанов. Зазоры между стержнем клапана и штангой толкателя всегда регулирует. Во-время очищает от нагара свечи, следит за правильностью зазора между электродами, тщательно смотрит за тем, чтобы на провода не попадали масло и керосин.

Правильно регулируя карбюратор, клапаны, правильно устанавливая зажигание, тов. Баманов за 15 смен сэкономил 249 килограммов горючего. Его хватит для вспашки 8-9 гектаров земли. Этого же количества горючего достаточно для дневной заправки танка.

Стахановскими делами отвечает тракторист тов. Баманов на первомайский приказ товарища Сталина.

К. ВИКТОРОВ.
Новонадеждинская МТС.

—○—

Помогай фронту, как путеобходчица Халимат Кадырова

Она совсем недавно стала путейцем. И до того дня, когда Халимат приняла на себя заботы о путевом хозяйстве станции Герэсть-аул, никто не сказал бы, что молодая женщина справится с этой по-настоящему мужской работой.

Стальной путь должен быть надежным, как дорога в скале. Для этого все болты, накладки и костыли надо стянуть или вогнать в твердое дерево шпал с большой силой и ловкостью.

Образцово содержит свой километр лучший путеобходчик околотка мастера Клинкова — Меджид Асхабов. Его то в предмайские дни и вызвала на соревнование путеобходчица Халимат Кадырова. Она трудилась горячо, перенимая опыт своего соперника. После ночных обходов подолгу оставалась на работе — очищала рельсы, ровняла бровку пути.

Халимат Кадырова быстро закончила ремонт своего участка и стала передовой обходчицей околотка.

Один за одним проходят тяжелые поезда. Они везут на фронт оружие, продовольствие, снаряжение. И никакая случайность не задержит их бега на участке стахановки Халимат Кадыровой.

—○—

В ответ на призыв ярославцев

УСУХ-ЧАЙ. Все большее число колхозов откликается на призыв ярославцев о сверхплановых посевах в фонд обороны.

Больше половины всех колхозов района, обязавшихся засеять сверхплановые гектары в фонд обороны и в фонд помощи колхозам, освобожденным от немецких оккупантов, уже выполнили свое обещание. Колхозы имени Микояна и имени Коминтерна посеяли сверх плана по 4 гектара колосовых.

Горячо поддержали почин ярославцев колхозники сельхозартели имени Кирова. На собрании, посвященном первомайскому приказу товарища Сталина, они обязались досрочно закончить под'ем паров и засеять сверх плана, кроме ранее засеянных, в фонд обороны еще 1 гектар. Это обязательство уже выполнено. В фонд обороны и в фонд помощи колхозам, пострадавшим от немецких оккупантов, посеяно 4,5 гектара.

Всего колхозы Докузпаринского района посеяли в фонд обороны и помощи колхозам освобожденных районов 39 гектаров яровых культур, выделили 7 голов крупного рогатого скота, 53 головы овец и коз и 2 лошади.

Весенние полевые работы в колхозах проходят с большим под'емом. План сева перевыполнен на 30 процентов. Рабочее тягло переключено на под'ем ранних майских паров.

УКАЗ ПРЕЗИДИУМА ВЕРХОВНОГО СОВЕТА СССР

О присвоении звания Героя Социалистического Труда главному хирургу Красной Армии, академику, генерал-лейтенанту медицинской службы тов. Бурденко Н. Н.

За выдающиеся научные заслуги в области советской медицины и самоотверженную плодотворную работу по организации хирургической помощи бойцам и командирам Красной Армии, раненым в боях с немецкими захватчиками, присвоить звание Героя Социалистического Труда с вручением ордена Ленина и золотой медали «Серп и молот» главному хирургу Красной Армии, академику, генерал-лейтенанту медицинской службы Бурденко Николаю Ниловичу.

Председатель Президиума Верховного Совета СССР **М. КАЛИНИН.**
Секретарь Президиума Верховного Совета СССР **А. ГОРКИН**

Москва, Кремль. 8 мая 1943 г.

О ПРИСВОЕНИИ ВОИНСКОГО ЗВАНИЯ ГЕНЕРАЛ-ЛЕЙТЕНАНТА КОРНИЕЦ ЛЕОНИДУ РОМАНОВИЧУ

Постановление Совета Народных Комиссаров Союза ССР

Совет Народных Комиссаров Союза ССР **постановляет:** Присвоить установленное Указом Президиума Верховного Совета СССР от 7 мая 1940 года воинское звание генерал-лейтенанта Корниец Леониду Романовичу.

Председатель Совета Народных Комиссаров Союза ССР И. СТАЛИН.
Управляющий делами Совнаркома СССР Я. ЧАДАЕВ.

Москва, Кремль. 9 мая 1943 г.

УКАЗ ПРЕЗИДИУМА ВЕРХОВНОГО СОВЕТА СССР

О введении военного положения на морском и речном транспорте

Распространить на Наркомморфлот, Наркомречфлот и Главное управление Северного морского пути при Совнаркоме СССР действие Указа Президиума Верховного Совета СССР от 15 апреля 1943 года «О введении военного положения на всех железных дорогах».

Председатель Президиума Верховного Совета СССР **М. КАЛИНИН.**
Секретарь Президиума Верховного Совета СССР **А. ГОРКИН.**

Москва, Кремль. 9 мая 1943 г.

Налеты нашей авиации на железнодорожные узлы и станции противника

8 мая наша авиация бомбардировала крупные железнодорожные узлы и станции — Брянск, Полтава, Кировоград, Белгород, Змиевка, Путивль, Дорогобуж, Успенская и другие. Одновременно наши самолеты бомбили железнодорожные эшелоны на участках Мценск — Орел, Орел — Карачев, Рыльск — Ворожба, Новосокольники — Витебск, Людиново — Жиздра, Спас-Деменск — Ельня. В результате налетов разбито много паровозов, железнодорожных составов и автомашин с боеприпасами и военными грузами, разрушено большое количество станционных сооружений. В воздушных боях сбито 75 немецких самолетов. С боевого задания не вернулся 21 наш самолет.

Налеты нашей авиации на железнодорожные узлы и аэродромы противника

9 мая наша авиация произвела крупный налет на железнодорожный узел Брянск. Наши самолеты бомбардировали также железнодорожные эшелоны противника на участках Белгород—Харьков, Лозовая—Краматорская, Орел—Глазуновка, Мценск—Орел, Невель—Полоцк, Витебск—Новосокольники. В результате бомбардировки разбито много паровозов, железнодорожных эшелонов и автомашин с войсками и военными грузами. На станции Брянск наблюдались сильные взрывы железнодорожных составов и складов боеприпасов.

Одновременно наша авиация подвергла успешной бомбардировке ряд аэродромов противника.

От Советского Информбюро

Вечернее сообщение 9 мая

В течение 9 мая на Кубани, северо-восточнее Новороссийска, наши войска продолжали вести бои по разрушению укреплений противника. На отдельных участках немцы ожесточенными контратаками пытались вернуть утерянные ими позиции. Наши части отбили все атаки противника и нанесли ему значительные потери.

На других участках фронта ничего существенного не произошло.

Наш корабль в Черном море потопил транспорт с войсками противника.

За истекшую неделю со 2 по 8 мая включительно в воздушных боях и на аэродромах противника уничтожено и повреждено 930 немецких самолетов. Наши потери за это же время —235 самолетов.

* * *

На Кубани, в районе северо-восточнее Новороссийска, части Н-ского соединения вели бои с противником. Наши артиллеристы подавили огонь 14 немецких артиллерийских и 6 минометных батарей, уничтожили 3 шестиствольных миномета, разрушили несколько десятков дзотов и блиндажей. В Азовском море потоплены 4 катера и 4 моторных лодки противника вместе с находившимися в них гитлеровцами.

* * *

На Западном фронте наши части уничтожили до 200 немецких солдат и офицеров. В результате штурмовых и бомбардировочных действий нашей авиации уничтожено 40 железнодорожных вагонов, 4 паровоза и свыше 25 автомашин противника. В воздушном бою сбито 2 немецких истребителя.

* * *

В районе Лисичанска противник, стремясь вернуть занятый советскими подразделениями населенный пункт, предпринял несколько контратак. Немцы ввели в бой до двух полков пехоты, 60 танков и значительные силы авиации. Отбивая контратаки и сдерживая натиск численно превосходящих сил врага, советские бойцы подбили и сожгли 25 немецких танков и уничтожили до 800 солдат и офицеров противника.

* * *

Южнее Балаклеи наши части артиллерийским огнем уничтожили до роты гитлеровцев, самоходную пушку, несколько автомашин с грузами и подавили огонь тяжелой артиллерийской батареи противника.

* * *

На Волховском фронте наша артиллерия, обстреливая передний край и ближние тылы противника, разрушила 13 дзотов и блиндажей, уничтожила 5 орудий, 2 миномета и несколько повозок с грузами. На одном участке немцы пытались боем разведать передний край нашей обороны. Наши бойцы пулеметным и ружейным огнем истребили до 50 гитлеровцев. Остальные немецкие солдаты поспешно отступили.

* * *

Партизанский отряд, действующий в одном из районов Каменец-Подольской области, заминировал участок железнодорожного пути. Когда эшелон с немецкими войсками проходил по этому участку, раздался взрыв. Паровоз и 15 вагонов полностью были разбиты. Во время взрыва и под обломками вагонов погибло много гитлеровцев. Партизаны отряда имени XXV годовщины советской Украины, действующего в Винницкой области, внезапно напали на бензозаправочный пункт противника. Уничтожив немецкую охрану, советские патриоты сожгли 12 тонн горючего.

* * *

Югославские партизаны отразили многочисленные попытки итало-немецких оккупантов вновь захватить потерянные ими населенные пункты. В ожесточенных боях патриоты уничтожили 2 немецких танка, 5 грузовых автомашин и захватили 8 минометов, 25 пулеметов, 300 винтовок и другое военное имущество. В районе Белановицы партизаны сожгли все здания гитлеровской военно-строительной организации Тодта и уничтожили ее мастерские. У местечка Прибой партизаны взорвали железнодорожный мост на реке Южна Морава. В другом районе патриоты пустили под откос немецкий поезд с артиллерией.

От Советского Информбюро

Вечернее сообщение 10 мая

В течение 10 мая на Кубани, северо-восточнее Новороссийска, наши войска вели сильный огневой бой с противником. Наша авиация наносила удары по укреплениям и скоплениям пехоты противника.

На других участках фронта ничего существенного не произошло.

* * *

На Кубани, в районе северо-восточнее Новороссийска, артиллеристы Н-ского соединения подавили огонь 26 артиллерийских и 12 минометных батарей противника, уничтожили несколько зенитных орудий, разрушили ряд вражеских дзотов и блиндажей. Артиллеристы под командованием тов. Обзалова подбили 2 танка и истребили до роты немецкой пехоты. Летчики сержант т. Варач, старший лейтенант т. Сигарев, старший лейтенант т. Бастриков и лейтенант т. Куденков в течение дня в воздушных боях сбили по 2 немецких самолета каждый.

* * *

В районе Лисичанска два батальона пехоты и 15 танков противника атаковали позиции Н-ской части. Наши бойцы в начале несколько отошли, а затем контрударом во фланг опрокинули немцев и отбросили их на исходные позиции. В этом бою подбито и сожжено 9 немецких танков и уничтожено до 300 гитлеровцев. На другом участке наши бойцы отбили 4 контратаки противника. На поле боя осталось 2 сгоревших немецких танка и свыше 100 вражеских трупов.

* * *

Западнее Ростова-на-Дону происходила артиллерийская перестрелка. Наши части уничтожили 2 немецких орудия, 6 пулеметов, разрушили 4 блиндажа и 5 дзотов. Ружейно-пулеметным огнем наших подразделений и разведывательными группами истреблено более роты немецкой пехоты.

* * *

На Волховском фронте на одном участке противник сосредоточил большое количество артиллерии. Наши разведчики точно установили месторасположение немецких батарей. Пользуясь данными разведки, артиллеристы Н-ского соединения произвели мощный огневой налет на артиллерийские батареи противника. Наблюдениями и воздушной разведкой установлено, что значительная часть вражеских батарей уничтожена.

* * *

Партизанский отряд, действующий в одном из районов Ленинградской области, внезапно атаковал на шоссейной дороге немецкую колонну. Ружейно-пулеметным огнем и ручными гранатами убито 52 и ранено 29 гитлеровцев. Партизаны захватили 6 пулеметов, автоматы, винтовки и много патронов. Группа подрывников другого отряда ленинградских партизан пустила под откос немецкий эшелон с боеприпасами. Вагоны, слетевшие под откос, загорелись, а находившиеся в них боеприпасы рвались в течение нескольких часов. Через 5 дней на этом же участке советские патриоты подорвали на минах 2 немецких воинских эшелона, следовавших в Псков. Уничтожено 2 паровоза, 29 вагонов и платформ с вооружением.

* * *

Перешедший на сторону Красной Армии солдат 258 немецкого пехотного полка поляк Рудольф С. рассказал: «Оккупировав Польшу, гитлеровцы обрушили на головы поляков жесточайшие репрессии. Многие мои друзья попали в концлагеря и тюрьмы. Ян Валлах и Бернард Клен умерли в концлагере, Шафферна гитлеровцы выпустили из концлагеря только после того, как он сошел с ума. Адвокат Домбек из Рыбника и многие ксендзы до сих пор находятся в концлагере в Ольвенциме, где режим отличается чрезвычайной жестокостью. Поляки ненавидят немцев жгучей ненавистью. Самые широкие круги населения Польши симпатизируют России и ее союзникам. Свои надежды на освобождение поляки связывают с борьбой Красной Армии».

УСПЕШНО ЗАВЕРШИТЬ УЧЕБНЫЙ ГОД

Приближается конец учебного года. Несмотря на трудности военного времени партия и советское правительство уделяют огромное внимание воспитанию и обучению детей, неустанно заботятся о создании нормальных условий для учебы советской детворы. Суровые дни Отечественной войны четко обозначили задачи, стоящие перед школой. К ним прежде всего относится: воспитание в детворе всех лучших качеств советского человека — глубокой преданности своей Родине, смелости, находчивости, упорства в достижении намеченных целей.

Война создала трудности, с которыми школа не встречалась в мирное время: укорочен учебный год, нет возможности полностью обеспечить учащихся учебниками и письменными принадлежностями и т. п. Большинство школ преодолевают эти трудности и не снизили качества учебы. Средняя школа № 8 гор. Хасав-Юрта размещалась в неприспособленном для работы здании, но это не помешало ей к концу третьей четверти добиться 96 процентов успеваемости учащихся, совершенно изжить пропуски занятий без уважительных причин.

Итоги своей работы школы подводят во время весенних проверочных испытаний, которые будут проходить с 20 мая по 15 июня. Увеличено по сравнению с прошлым учебным годом количество предметов, по которым учащиеся будут сдавать испытания. Это налагает большую ответственность на педагогов, учащихся и отделы народного образования.

Успешное проведение весенних испытаний зависит от того, как школа подготовится к ним. Умелое, продуманное повторение пройденного наряду с изучением нового материала, помощь отстающим, создание условий в школе для подготовки учащихся под руководством учителя во внеклассное время, рациональное использование учебных пособий и учебников при подготовке — вот что обеспечит успех весенних проверочных испытаний. Товарищ Сталин в своем первомайском приказе указывает, что все учреждения в тылу в военное время должны работать четко и слаженно, как хороший часовой механизм. Только такая четкость в работе школы может обеспечить успешное завершение учебного года. Задача партийных, советских, комсомольских, общественных организаций и родителей добиться того, чтобы ни один ученик до окончания испытаний не выбыл из школы. Имеющиеся случаи отрыва учащихся от учебы до окончания учебного года должны быть пресечены.

Подготовка к новому учебному году должна быть начата немедленно. Уже теперь необходимо принять меры к тому, чтобы в новом учебном году школа не нуждалась в учебниках. Для этого надо организовать покупку подержанных учебников. Нужно именно сейчас позаботиться об обеспечении учащихся горячими завтраками. Для этого, не теряя времени, высококачественно провести сев на школьных участках. Надо во-время обеспечить школу топливом. Показательными являются примеры передовых педагогических коллективов школ и колхозов республики. Учителя совхоза № 1, Бабаюртовского района, обязались организовать подсобное хозяйство при школе, чтобы открыть столовую для нуждающихся учеников и из продукции хозяйства выделить в фонд Красной Армии не менее 300 пудов картофеля. Силами учителей и учащихся до 1 мая отремонтирована школа. Коллектив школы поставил также перед собой задачу своими силами обеспечить школу топливом.

Колхозники сел. Чутана, Лакского района, заявили:

— Школа является важным участком нашей работы. В ней обучаются наши дети — наше будущее. Проявлять о них отцовскую заботу, окружить их повседневным вниманием, в особенности детей фронтовиков — обязанность каждого из нас.

Колхозники обязались полностью подготовить школу к новому учебному году, своими силами произвести ремонт, создать школьное подсобное хозяйство, обеспечить учителей продуктами, организовать горячие завтраки для детей фронтовиков с первых же дней учебы в школе. Примеру этих передовых школ и колхозов уже следуют другие.

Важнейшей задачей является также участие школьников в сельскохозяйственных работах колхозов и совхозов в летний период. Каждый директор школы уже теперь должен точно определить характер работы и участок в колхозе для каждой бригады учащихся и подготовить их к активному участию в сельскохозяйственных работах.

При активном участии партийных, комсомольских организаций, с помощью широкой общественности школы нашей республики успешно завершат учебный год и своевременно будут подготовлены к новому учебному году так, как этого от нас требует обстановка военного времени.

А. ОБУХОВИЧ.
Зам. наркома просвещения ДАССР.

Налет немецкой авиации на район Ростов—Батайск и железнодорожную станцию Щигры

9 мая немецкая авиация в количестве до 200 самолетов пыталась совершить налет на район Ростов — Батайск. Немецкие самолеты были рассеяны нашей истребительной авиацией и огнем зенитной артиллерии. К Ростову и Батайску прорвались лишь несколько самолетов противника, которые беспорядочно сбросили бомбы. Разрушено несколько жилых домов. Военные и промышленные об'екты не пострадали. В воздушных боях и огнем нашей зенитной артиллерии сбито 43 немецких самолета. Наши потери — 7 самолетов.

10 мая 40 немецких самолетов произвели налет на железнодорожную станцию Щигры. К станции прорвались 3-4 самолета, которые сбросили несколько бомб. Разбито 13 вагонов с железным ломом. В воздушных боях и огнем зенитной артиллерии сбито 11 самолетов противника. Наша авиация потерь не имела.

Бои на Кубани

СЕВЕРО-ВОСТОЧНЕЕ НОВОРОССИЙСКА, 9 мая. (Спец. корр. ТАСС). Северо-восточнее Новороссийска наши войска, продолжая вести активные боевые действия, подошли к новой линии обороны немцев. Противник попрежнему цепляется за каждую высоту, каждый выступ, бросает в контратаки танки, прикрывает свои наземные войска большими группами самолетов. В результате ожесточенных боев немцы несут большие потери.

Советские воины настойчиво взламывают вражескую оборону, смело врываются в глубину расположения неприятельских войск.

Сейчас, как никогда, убеждаются наши командиры и бойцы в справедливости золотого правила наступления: занял рубеж — закрепись на нем. Следуя этому мудрому правилу, стрелки лейтенанта Сачкова сумели в течение дня отбить 8 яростных контратак противника, выдержать три отчаянных воздушных налета. Измотав таким образом противника, Сачков выбрал удачный момент для нового броска вперед.

Мастерски работают минометчики. Целый день накапливали немцы за высотой силы для контратаки. Командир подразделения Суворов приказал своим наблюдателям выдвинуться вперед и следить за всеми приготовлениями противника. Наблюдатели весь день засекали цели. Они проследили, где немцы поставили свои минометы и пулеметы, где расположились их наблюдательные пункты. Заранее были подготовлены данные для стрельбы и, когда уже немцы готовы были по всем признакам начать контратаку, Суворов приказал открыть огонь. За 20 минут минометчики истребили до батальона живой силы врага, разрушили 2 немецких наблюдательных пункта, вывели из строя 6 станковых и 2 ручных пулемета, прямым попаданием разбили одно орудие. Контратака немцев была сорвана.

Собрание партийно-хозяйственного актива Двигательстроя

8 апреля на заводе Двигательстрой состоялось собрание партийно-хозяйственного актива. С докладом о работе завода и задачах коллектива в связи с первомайским приказом товарища Сталина выступил главный инженер завода тов. Найденов. Докладчик заявил, что завод, несмотря на имеющиеся возможности, еще не работает так, как этого требует военная обстановка. План первого квартала не выполнен. В то же время в цехах перерасходуется фонд зарплаты, в особенности по служащим и инженерно-техническим работникам.

Собрание подвергло резкой критике работу отдельных цехов, особенно цеха, где начальником тов. Зинович. Мощность оборудования этого цеха позволяет выпускать продукции вдвое больше, чем задано по плану. Но цех отстает и тормозит работу всего завода. Качество продукции скверное. Об'ясняется это тем, что руководители цеха не изучают причин брака, не регистрируют и не вводят те технологические режимы, при которых получается наименьший брак. В цехе хорошо работают мастера тт. Чекменев и Кузьмин, но их опыт не распространен. Многие другие работники, особенно мастера подготовительной смены и участка, где изготовляют стержни, работают с недостаточной энергией.

Отдел технического снабжения завода, возглавляемый заместителем директора завода по снабжению тов. Айзенштейном, не проявляет достаточной предприимчивости в работе, не добивается своевременной доставки отгруженных заводу остродефицитных материалов, из-за недостатка которых были случаи остановки цехов.

В цехах нет еще настоящей борьбы за полное использование каждого станка и каждого рабочего. В цехе, где начальником тов. Яблонский, имеется большой запас производственных мощностей и рабочей силы, которого вполне достаточно для того, чтобы выполнить вдвое больший об'ем работы, чем выполняет цех в настоящее время. Но рабочие не загружены, много простаивают.

Начальники цехов не проявляют настойчивости и инициативы в изыскании ресурсов. При наличии всех необходимых материалов на складе, начальник цеха тов. Земляной приостановил однажды работу цеха, ссылаясь на отсутствие материала.

Завод имеет все возможности выполнять государственное задание. Все дело за тем, чтобы руководители завода подкрепили растущий производственный под'ем масс организационно-техническими мероприятиями по улучшению производства.

А. ШЕПЕТОВ.

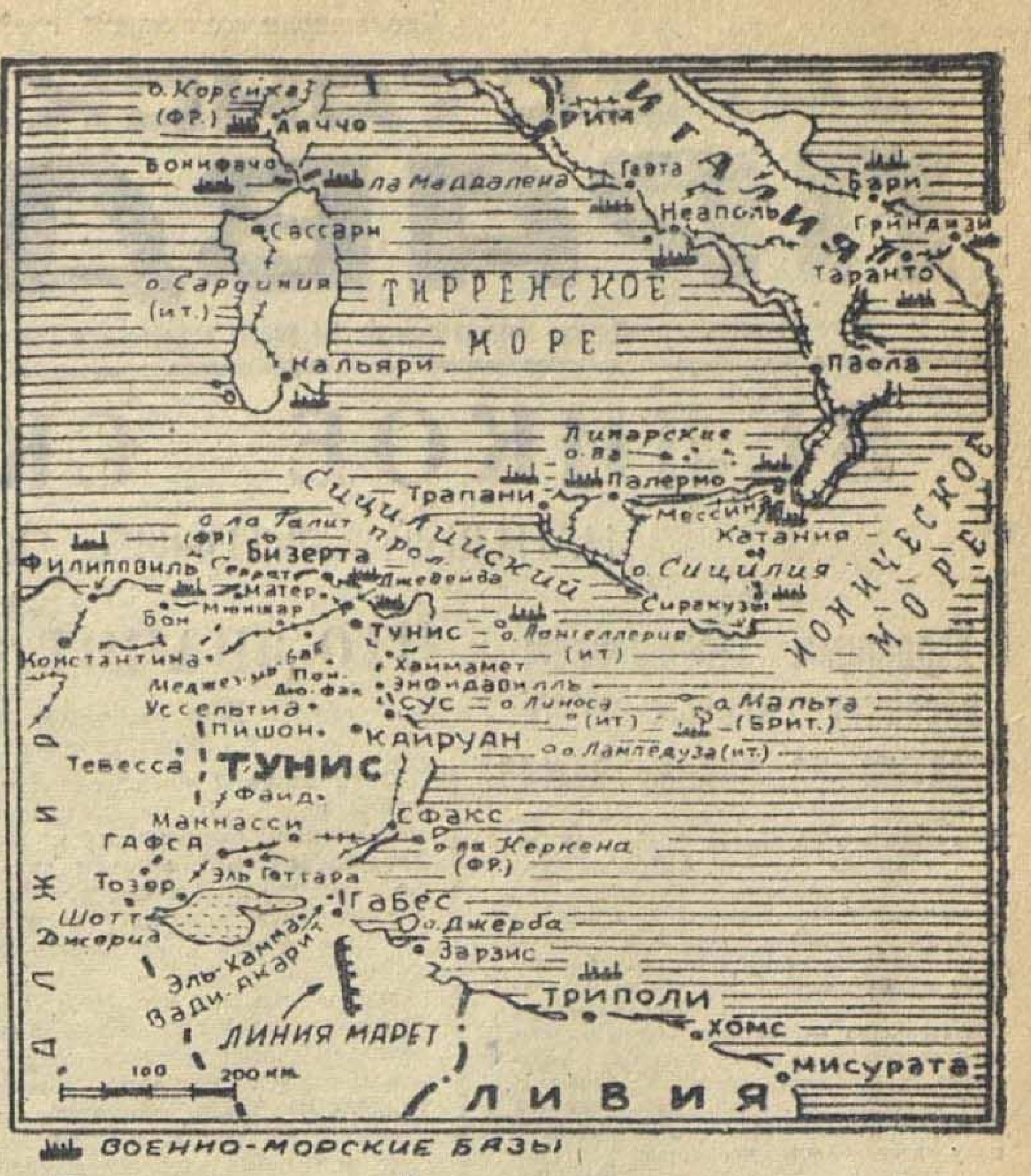

Блестящая победа наших союзников в Северной Африке

ВОЕННЫЕ ДЕЙСТВИЯ В ТУНИСЕ

ЛОНДОН, 9 мая. (ТАСС). В коммюнике штаба союзных сил в Северной Африке говорится, что вчера по всему Тунисскому фронту продолжалось наступление войск союзников. В северо-восточной части Туниса бронетанковые части 1-й английской армии осуществили новое продвижение вперед. Одновременно бронетанковые колонны американского 2-го корпуса, продвигаясь из Бизерты и Матера, соединились с частями 1-й английской армии. Другие бронетанковые колонны англичан продвинулись от Туниса до входа на полуостров Бон. Южнее французские войска и части 1-й армии заняли важный пункт Загхуан. На южном участке Тунисского фронта 8-я армия также продвинулась вперед и захватила пленных.

На всем протяжении фронта, за исключением подступов к полуострову мыса Бон, сопротивление противника, повидимому, полностью дезорганизовано. Группы неприятельских солдат продолжают сдаваться. Осталось еще очистить мелкие изолированные узлы сопротивления. Противник оставляет большое количество вооружения. За время с 5 мая войсками союзников взято по меньшей мере 20 тысяч пленных.

В течение всего вчерашнего дня авиация союзников производила непрерывные интенсивные атаки против неприятельских сил. Об'ектами этих атак служили скопления войск, автомашин, а также вражеские аэродромы на полуострове Бон.

Алжирское радио сообщает, что около 120 тысяч неприятельских солдат окружено. Немцы и итальянцы в беспорядке отступают и не могут оказать сколько-нибудь серьезное сопротивление. Их последние оборонительные линии смяты.

СОПРОТИВЛЕНИЕ ПРОТИВНИКА СЛОМЛЕНО

ЛОНДОН, 10 мая. (ТАСС). Как официально сообщается, после очищения от противника Туниса и Бизерты военно-морские силы союзников блокировали полуостров мыса Бон, где концентрируются остатки вражеских войск. Не ограничиваясь патрульными операциями, корабли обстреливают позиции противника с восточной и западной стороны полуострова.

В северо-восточной части Туниса всякое организованное сопротивление противника закончилось вчера к 11 часам, когда 2-й американский корпус принудил безоговорочно сдаться окружешные части. Только в одном этом секторе, по неполным данным, взято около 25 тысяч пленных, в том числе 6 генералов. Захвачено также большое количество различного военного снаряжения.

В юго-восточной части Туниса еще идут тяжелые бои, так как противник оказывает отчаянное сопротивление.

Авиация союзников продолжала массированные удары по войскам и транспортам противника на полуострове мыса Бон. Неприятель несет тяжелые потери. Бомбы были сброшены также на вражеские суда у побережья к востоку от Бизерты. Несколько судов противника потоплено, другие получили повреждения.

Начиная с 7 мая, в Тунисе взято в плен не менее 50 тысяч человек. Вчера над Тунисом уже не появлялся ни один вражеский самолет. Повидимому, германская авиация выведена из боя.

Как сообщает агентство Рейтер, с 8 ноября по 8 мая союзники захватили в плен 64 тысячи немцев и итальянцев. За то же время противник потерял убитыми и ранеными 42 тысячи человек. Было выведено из строя 330 танков, захвачено или уничтожено 500 пушек и 4.500 машин. Только вчера утром, потерпев неудачу при попытке эвакуации, в районе Бизерты сдались в плен 5 тысяч немецких солдат и офицеров.

По сообщению алжирского радио, сопротивление противника полностью дезорганизовано. Неприятельские солдаты тысячами сдаются в плен. Войска противника бросают на дорогах много военного снаряжения. Авиация союзников систематически бомбит и обстреливает из пулеметов дороги, по которым отступает враг.

По утверждению агентства Рейтер, на двух крупнейших неприятельских аэродромах близ Туниса и на окраине Бизерты обнаружено 200 разбитых неприятельских самолетов разных систем.

ЗАНЯТИЕ ВОЙСКАМИ СОЮЗНИКОВ ЛА ГУЛЕТТ, ТЕБУРБЫ И ДЖЕДЕЙДЫ

НЬЮ-ЙОРК, 9 мая. (ТАСС). Как передает агентство Ассошиэйтед пресс, штаб вооруженных сил союзников в Северной Африке сообщает, что союзники заняли порт Ла Гулетт. Английская пехота заняла Тебурбу и Джедейду.

ЗАЯВЛЕНИЕ ГЕНЕРАЛА ЭЙЗЕНХАУЭРА

ЛОНДОН, 9 мая. (ТАСС). Как передает агентство Рейтер, командующий вооруженными силами союзников в Северной Африке генерал Эйзенхауэр заявил, что войска держав оси в Тунисе, за исключением нескольких изолированных групп, находящихся в окружении, прекратили организованное сопротивление.

ВЗЯТЫ В ПЛЕН ТРИ КОМАНДИРА ГЕРМАНСКИХ ДИВИЗИЙ

ЛОНДОН, 9 мая. (ТАСС). Как передает агентство Рейтер, штаб союзных войск в Северной Африке в специальном коммюнике сегодня сообщил, что 2-й американский корпус закончил очистку района Бизерты от остатков вражеских войск. Всякое сопротивление противника в этом районе прекращено.

В числе пленных, взятых войсками союзников в последние дни, — три командира германских дивизий, в том числе 15-й бронетанковой дивизии, вместе со своими штабами.

АМЕРИКАНСКАЯ ПЕЧАТЬ О БЛЕСТЯЩЕЙ ПОБЕДЕ СОЮЗНИКОВ В ТУНИСЕ

НЬЮ-ЙОРК, 9 мая. (ТАСС). Американская печать посвящает восторженные статьи блестящей победе союзных войск в Тунисе.

Газета «Нью-Йорк таймс» пишет, что остатки разгромленной в Тунисе итало-германской армии повернули к морю в надежде, что им удастся спастись. Но суда и самолеты не показываются, чтобы эвакуировать их. Недавно заносчивая гитлеровская Германия потеряла свои армии под Сталинградом. Гитлер ожидает сейчас в страхе предстоящее наступление союзников на своего пресмыкающегося итальянского сообщника или вторжения союзников на побережье какой-либо другой страны. «Путь к победе, — пишет газета, — труден. Цена, которую нам придется уплатить за нее, высока, но миф о непобедимом звере умер. Этот зверь будет побежден свободолюбивыми народами».

Газета «Нью-Йорк геральд трибюн» отмечает силу и стремительность наступления союзников, приведшего к занятию Туниса и Бизерты. Эта победа, пишет газета, имеет огромное значение. Африка больше не будет отвлекать суда, военные материалы и людские ресурсы союзников. Предстоит вторжение союзников на Европейский континент.

Готовиться к решающим сражениям

Приближается лето. Миновало время распутицы в водных районах страны, щедрое солнце обновляет дороги на северных участках. Не за горами дни, когда ожесточенные бои на советско-германском фронте разгорятся с новой силой.

Минувшей зимой Красная Армия нанесла гитлеровским войскам серьезные поражения. В жарких боях уничтожено и взято в плен огромное количество вражеских солдат и офицеров, разгромлен в значительной степени арсенал германской армии. От фашистской неволи освобождены миллионы советских людей. Красный флаг вновь взметнулся над сотнями советских городов и тысячами сел.

Удар, который Красная Армия нанесла по врагу с востока, впервые за время войны слился с ударом, нанесенным по немецко-фашистским захватчикам нашими союзниками. Значение этого единого общего удара подчеркивается публикуемыми сегодня приветственными телеграммами товарища Сталина г-ну Черчиллю и г-ну Рузвельту в связи с блестящей победой доблестных британских и американских войск, приведшей к освобождению Бизерты и Туниса от гитлеровской тирании.

Советский народ от всей души желает союзным войскам дальнейших боевых успехов в борьбе с нашим общим врагом—фашистским зверем.

Гитлеровская Германия и ее армия потрясены и переживают кризис, но они еще не разбиты. Нам предстоит суровая и тяжелая борьба, которая потребует немалых жертв, огромной выдержки, железной стойкости. Для того, чтобы окончательно разбить врага, потребуется мобилизация всех наших сил и возможностей.

Характеризуя основные задачи, стоящие перед советскими войсками, Верховный Главнокомандующий Маршал Советского Союза товарищ Сталин 1 мая приказал всей Красной Армии «**Закрепить и развить успехи зимних боев, не отдавать врагу ни одной пяди нашей земли, быть готовой к решающим сражениям с немецко-фашистскими захватчиками**».

За время зимней кампании Красная Армия, осуществляя стратегические планы Верховного Главнокомандования, провела ряд блестящих операций по окружению и уничтожению вражеских войск. Как известно, немцы пытались окружить наши войска в районе Харькова и взять реванш за свои поражения. Но контрнаступление врага натолкнулось на стену сопротивления советских войск и захлебнулось. Расчеты немцев провалились.

Не нужно, однако, думать, что в предстоящих боях немцы не будут делать попыток захватить инициативу в свои руки, не будут пускаться на новые авантюры. Враг еще не разбит. Предстоят упорные и ожесточенные бои с пока еще сильным противником. Возможно, что на отдельных участках нашим частям придется вести оборону. Но как бы ни складывалась обстановка на том или ином участке, ни на минуту не терять волю к победе, проявлять упорство и стойкость, и победа будет обеспечена.

В конце прошлого месяца, например, немцы пытались на Кубани потеснить наши войска и с этой целью предпринимали ожесточенные атаки с участием пехоты, танков и авиации. Все вылазки противника были отбиты с огромным уроном для гитлеровцев, а затем части Красной Армии перешли в наступление, прорвали вражескую оборону и заняли ряд населенных пунктов, в том числе важный опорный пункт—станицу Крымскую. Несмотря на яростное сопротивление противника, наши части продолжают вести активные боевые действия.

Опыт боев на Кубани, равно как и практика зимней кампании, показывает, что в предстоящих сражениях враг будет цепляться за каждый бугорок, за каждую высотку, за каждый хутор. С особой яростью немцы стремятся всегда к населенным пунктам, имеющим крупное тактическое значение, железнодорожным узлам и важным шоссейным коммуникациям. Кровью лучших своих сынов мы отвоевали у врага эти позиции. И каждый воин, вступивший на эти политые священной кровью рубежи, обязан драться за них стойко, мужественно, до последней возможности. Не отдавать врагу ни одной пяди нашей земли — вот железный закон всех бойцов и командиров Красной Армии.

Поэтому первейшей обязанностью каждого командира является закрепление успехов наступательных боев, подготовка к возможным контратакам и контрманеврам противника. Основа успешного противодействия возможным вражеским вылазкам — умелое закрепление на местности. Заняв ту или иную позицию, командир должен внимательно продумать, как бы он сам, будучи на месте противника, атаковал эти рубежи, с какой бы стороны подвел танки, пехотные подразделения, где бы расположил артиллерию. И в соответствии с выводами нужно строить оборону.

Оборона всегда должна быть активной. Всеми силами изматывать врага, не давать ему покоя ни днем, ни ночью, истреблять проклятых гитлеровцев любыми средствами и любыми методами — вот задача наших частей, находящихся и в наступлении, и в обороне.

Такая тактика позволит обескровить противника, подготовить базу для нанесения нового удара врагу. Об этом весьма убедительно рассказывает опыт зимней кампании Красной Армии. Стойкость и упорство, безграничное мужество защитников Сталинграда подготовили почву для сокрушительного разгрома гитлеровских армий в приволжских степях.

Во время зимних боев Красная Армия продемонстрировала свою возросшую военную культуру и зрелость. Особым успехом увенчалось применение тактики маневрирования. Она блестяще оправдала себя в боях под Сталинградом, западнее Воронежа, при блокировании крупных гарнизонов противника на других участках фронта. Опыт этих боев должен быть всемерно использован в надвигающихся сражениях.

Во время наступления советские войска должны проявлять решительность, правильно взаимодействовать на поле боя, предпринимать смелые маневры, завершаемые окружением и уничтожением противника. Планы командования должны выполняться смело и беззаветно, не взирая на преграды, наперекор всем трудностям и невзгодам.

Родина дала Красной Армии могучую технику, снабжает ее мощными танками, быстрокрылыми самолетами, смертоносными пушками, любым вооружением. Часть оружия мы получаем и от наших союзников. Вся эта техника должна быть правильно нацелена и полностью использоваться на поле боя. Чем теснее взаимодействие войск, тем легче и быстрее завершится успехом предпринятая операция.

Смелый маневр на поле боя является прямым следствием возросшей выучки наших командиров, мастеров вождения войск. Принимая правильное и неожиданное для врага решение, командир может навязать противнику свою волю, нанести ему удар в самое чувствительное место и тем самым обеспечить победу.

Враг уже изведал силу сокрушительных ударов Красной Армии. Воодушевленные первомайским приказом Верховного Главнокомандующего Маршала Советского Союза товарища Сталина, вооруженные опытом прошедших боев, закаленные в огне битв, неустанно повышая свою выучку, советские войска нанесут противнику новые сокрушительные удары и совместно с армиями наших союзников сломают хребет фашистскому зверю.

Победа будет за нами!

(Передовая «Правды» за 9 мая).

Заявление начальника химической службы американской армии о химической войне

НЬЮ-ЙОРК, 8 мая. (ТАСС). По сообщению агентства Ассошиэйтед пресс, начальник химической службы американской армии генерал Портер заявил, что Соединенные Штаты располагают достаточными запасами отравляющих веществ, чтобы применить эффективные репрессии в случае использования газов противником.

Несмотря на то, что США отказались подписать Женевский протокол, запрещающий использование во время войны токсических газов, — заявил Портер, — США избегают применения газовой войны, за исключением случаев использования отравляющих веществ в качестве репрессивной меры. Если начнется газовая война, то техническая сноровка США и богатый опыт, полученный союзниками во время прошлой войны, дадут возможность применять газы в широчайших размерах.

НАЛЕТЫ АВИАЦИИ СОЮЗНИКОВ

ЛОНДОН, 9 мая. (ТАСС). Агентство Рейтер передает, ссылаясь на сообщение алжирской радиостанции, что сегодня днем свыше 400 самолетов союзников произвели налет на итальянский порт Палермо.

ЛОНДОН, 10 мая. (ТАСС). Как официально сообщается, вчера днем тяжелые американские бомбардировщики произвели весьма успешный налет на гавань Мессины (о. Сицилия). Отмечены прямые попадания в два парохода, железнодорожное депо, запасные пути и другие военные об'екты.

Крупное соединение бомбардировщиков совершило налет на аэродром о. Пантеллерия. Отмечено несколько пожаров. В ночь на 9 мая были атакованы вражеские аэродромы на острове Сардиния.

Зам. ответственного редактора
В. ПУТЕРБРОТ.

Адрес редакции и издательства: Махач-Кала, Пушкинская, 6. Телефоны: зам. ответ. редактора и отдел партийной жизни — 1-05, ответ. секретаря и промышленно-транспортный отдел—8-04, общий—3-22, отделов: военно-оборонного—2-48, сельскохозяйственного—7-83, писем и рабселькоров—9-80, выпускающего—8-44, издательства—1-87, отдела об'явлений и заказов—2-11.

С—33103. Типография издательства «Дагестанская правда». Заказ № 262.

НАУЧНАЯ
БИБЛИОТЕКА
ПРИ
ЕРК. ГОС. УНИВЕРСИТЕТЕ

97

Пролетарии всех стран, соединяйтесь!

ДАГЕСТАНСКАЯ ПРАВДА

№ 100 (6366).
СРЕДА
12
МАЯ
1943 г.

Цена 20 коп.

Орган Дагестанского Обкома, Махачкалинского ГК ВКП(б) и Верховного Совета ДАССР

Славяне, к оружию!

Славяне, к оружию! — На весь мир прозвучал призыв с трибуны 3-го Всеславянского митинга.

Минуло больше года после 2-го Всеславянского митинга в Москве. За это время накопился богатый опыт борьбы славянских народов против их общего врага — гитлеровских угнетателей.

В гигантских сражениях, в борьбе не на жизнь, а на смерть Красная Армия нанесла немецко-фашистским ордам сокрушительные удары, невиданные еще в истории войн поражения. Не померкнет слава в веках о мужественной борьбе великого русского народа, его братьев — украинцев и белоруссов на полях сражений, в рядах Красной Армии и в партизанских отрядах в тылу врага.

Золотыми буквами на скрижали истории будет вписан неоценимый вклад славян в борьбе против гитлеровской тирании, за честь, свободу и независимость свободолюбивых демократических народов.

В героизме, бесстрашии, мужестве и стойкости бойцов и командиров Красной Армии, народных мстителей — партизан в лесах Белоруссии, в степях Украины, русских равнинах черпают уверенность в своих силах и вдохновение к борьбе все угнетенные славянские народы. Эту уверенность в победе черпают славянские народы в мудром руководстве великого вождя народов СССР, Верховного Главнокомандующего Маршала Советского Союза товарища Сталина. К нему обращены слова любви и привета участников митинга.

Неувядаема слава патриотов Югославии. Как мелкие ручьи сливаются в бурную, полноводную и широкую реку, — дружно слились отряды югославских партизан в мощную народно-освободительную партизанскую армию. Тысячи сел и городов освободили от врага партизаны героической Югославии. Честь и слава партизанам Югославии!

Растет и крепнет вооруженная борьба подлинных патриотов истерзанной, замученной гитлеровскими палачами Польши. Растут и множатся партизанские отряды.

На советско-германском фронте плечом к плечу с Красной Армией с оружием в руках храбро и честно выполняют свой славянский патриотический долг солдаты и офицеры чехословацкой воинской части. Скоро с оружием в руках рядом с Красной Армией будет биться против немецких палачей польская дивизия имени Тадеуша Костюшко.

Доблестная Красная Армия нанесла немецким ордам такие удары, от которых, словно дым, рассеялись иллюзии гитлеровской «молниеносной войны», завоевания мирового господства. Об'единенные удары союзных войск антигитлеровской коалиции заставили затрещать военную машину гитлеровского империализма. Тяжелый военный кризис потрясает фашистский лагерь.

Наступил решающий момент войны с гитлеровской Германией. Пробил час решительных действий для славянских народов. Ни часа промедления, ни минуты колебания и выжиданий, к оружию, славяне!

С трибуны 3-го Всеславянского митинга раздался призыв ко всем славянам:

«Пришла пора решительных и немедленных вооруженных действий. Раздувайте пламя национально-освободительной войны против немецких и итальянских оккупантов!

Всюду, где звучит наша славянская речь, организуйте партизанские отряды и с оружием в руках бейте гитлеровских псов. Не верьте трусам и предателям, утверждающим, что вооруженная борьба ведет к напрасным жертвам. В вооруженной борьбе вы спасете сотни тысяч людей от гитлеровских палачей, от голодной смерти и рабства. В вооруженной борьбе вы найдете кратчайший путь к изгнанию немецких захватчиков с родных славянских земель.

Братья славяне!

Развертывайте во всех славянских странах всенародную вооруженную борьбу против гитлеровских оккупантов. Укрепляйте боевое национальное единство, об'единяйте всех честных людей, ненавидящих фашизм, независимо от их происхождения, вероисповедания, политических взглядов. Изгоняйте трусов и предателей, подлых гитлеровских пособников, тех, кто сеет раздор и недоверие между славянскими народами. В этом — залог нашей победы над врагом.

Мы призываем к действию, к вооруженной борьбе всех, кому дорога свобода, государственная независимость, культура, демократия, кто гордится высоким званием человека свободной земли».

Пытаясь отсрочить час гибели, гитлеровские рабовладельцы затеяли так называемую «тотальную мобилизацию». Для славян, как и для других порабощенных народов, это еще более тяжкие цепи рабства и еще более страшные муки голода, массовое физическое истребление. Сорвать «тотальную мобилизацию» гитлеровцев во что бы то ни стало — такова задача.

Фашистский зверь ранен. Он мечется всюду в поисках новых отчаянных авантюр, измышляет новые гнусные провокации. Сорвать чудовищные, злодейские замыслы врага, вырвать ядовитое жало у гитлеровской гадины, обрушить на нее такой силы удары, от которых она больше уже не поднимется! Кровь за кровь, смерть за смерть!

Пусть же сильнее зажгутся сердца славян непримиримой ненавистью к врагу, пусть же широко и полно разольется море славянского гнева!

Пусть еще крепче будут удары славянского оружия по лютому врагу!

В вооруженной борьбе, в жестоких битвах с врагом завоюют славяне счастье и свободу!

Проклятие и смерть фашистским поработителям!

(Из передовой «Правды» за 10 мая).

Налеты нашей авиации на железнодорожные узлы, аэродромы и автоколонны противника

10 мая наша авиация произвела крупные налеты на железнодорожные узлы и станции — Киев, Унича, Дебальцево, Волноваха, Брянск, Орел, Змиевка, Харцызск, Успенская. Наши самолеты бомбардировали также железнодорожные составы и автоколонны противника на дорогах Брянск — Орел, Людиново — Брянск, Орел — Отрада, Харьков — Белгород—Полтава — Красноград, Лозовая — Барвенково, Красногвардейск — Волосово, Витебск — Новосокольники, Невель — Пустошка и других. В результате бомбардировки разбито много паровозов, железнодорожных эшелонов и автомашин противника. На железнодорожных узлах Киев и Унича наблюдались взрывы огромной силы.

Одновременно наша авиация подвергла сильной бомбардировке ряд немецких аэродромов.

От Советского Информбюро

Утреннее сообщение 11 мая

В течение ночи на 11 мая на Кубани, северо-восточнее Новороссийска, наши войска продолжали вести бои с противником. На других участках фронта ничего существенного не произошло.

Наш корабль в Баренцовом море потопил транспорт противника.

* * *

На Кубани, в районе северо-восточнее Новороссийска, бойцы Н-ской части отбили контратаку противника. В результате боя уничтожены танк, 2 бронемашины и до 200 гитлеровцев. Захвачено у немцев 6 пулеметов, 3 миномета, много автоматов и винтовок. Подразделение, где командиром тов. Игонин, штурмом захватило вражеские траншеи, уничтожив при этом 80 немецких солдат и офицеров.

* * *

На Западном фронте наши части уничтожили свыше 150 немецких солдат и офицеров, разбили 4 орудия и 3 минометных батареи противника. В воздушном бою сбит немецкий самолет «Хеншель-126».

* * *

Южнее Балаклеи 200 немецких автоматчиков после сильной артиллерийской подготовки пытались разведать наши позиции. В получасовой схватке наши бойцы истребили до 100 гитлеровцев. Остальные немецкие автоматчики в беспорядке отошли на исходные позиции.

* * *

В районе Севска наши артиллеристы произвели огневые налеты на колонну немецкой пехоты. Рассеяно и частью уничтожено до батальона гитлеровцев. Разведывательный отряд Н-ской части пробрался в расположение противника и взорвал 3 немецких блиндажа. Захватив трофеи и пленных, разведчики вернулись в свою часть.

* * *

На Волховском фронте наша разведывательная группа захватила немецкий дзот. Противник предпринял контратаку, но был отброшен, оставив на поле боя 40 трупов. На другом участке огнем нашей артиллерии разрушены 9 немецких дзотов и блиндажей, уничтожены 3 орудия, 7 минометов, 3 автомашины и несколько подвод с грузами.

* * *

Действующий на Украине партизанский отряд им. Кармелюка внезапно атаковал немецкий гарнизон. Партизаны уничтожили 60 гитлеровцев и взорвали склады с вооружением и боеприпасами. Группа партизан отряда им. Щорса из винтовок обстреляла немецкий самолет-разведчик. Самолет потерял управление и упал в реку.

* * *

В Тумановском районе, Смоленской области, гитлеровцы разорили Дом инвалидов, в котором проживало 195 человек. Немецко-фашистские мерзавцы за время оккупации района уморили голодом большую часть женщин-инвалидов. Инвалиды Моторина, Суханова и Петрова направились в деревню в поисках пищи. Немецкие солдаты задержали их на дороге и расстреляли. Когда части Красной Армии освободили Тумановский район от немецких оккупантов, в Доме инвалидов осталось в живых всего лишь 58 инвалидов.

Вечернее сообщение 11 мая

В течение 11 мая на Кубани, северо-восточнее Новороссийска, наши войска артиллерийским огнем и бомбардировкой с воздуха продолжали разрушать укрепления противника. В воздушных боях сбито 35, огнем зенитной артиллерии 21, а всего 56 немецких самолетов. Наши потери—11 самолетов.

На других участках фронта ничего существенного не произошло.

Наши корабли в Баренцовом море потопили транспорт противника.

* * *

На Кубани, северо-восточнее Новороссийска, части Н-ского соединения вели огневой бой с противником. Разрушен ряд немецких дзотов, блиндажей и других оборонительных сооружений. Наши штурмовые отряды блокировали 4 вражеских дзота, уничтожили находившихся в них немецких солдат и захватили 3 орудия.

В низовьях Кубани нашими отрядами захвачен один укрепленный опорный пункт немцев. Уничтожено до роты гитлеровцев, 2 минометных батареи и 5 пулеметных точек.

* * *

На одном из участков Ленинградского фронта противник после сильного артиллерийского обстрела пытался атаковать наши позиции. Все атаки немцев были отбиты нашими частями. Противник потерял только убитыми до 700 солдат и офицеров. Нашей артиллерией подавлен огонь нескольких артиллерийских батарей противника и уничтожено 7 шестиствольных минометов.

* * *

На Калининском фронте группа пеших и конных разведчиков под командованием капитана Роговского проникла в расположение противника и атаковала немецкий гарнизон. В завязавшейся рукопашной схватке наши бойцы уничтожили 30 гитлеровцев, а затем взорвали 8 дзотов, орудие и миномет. Разведывательная группа части, где командиром т. Войтенко, проникла в немецкие траншеи, гранатами и штыками уничтожила 15 гитлеровцев и взяла в плен немецкого офицера.

* * *

В районе Лисичанска Н-ская часть отразила 3 атаки вражеской пехоты, усиленной танками. Наши бойцы подбили и сожгли 13 вражеских танков и уничтожили до 600 немецких солдат и офицеров.

* * *

Западнее Ростова-на-Дону происходила артиллерийско-минометная перестрелка. Огнем советской артиллерии и минометов уничтожено более 400 немецких солдат и офицеров, подавлен огонь 4 артиллерийских и 2 минометных батарей и подожжен склад противника с горючим. Орудийный расчет сержанта Добрина несколькими выстрелами зажег вражеский склад боеприпасов. В течение всего дня были слышны взрывы большой силы.

* * *

Один из партизанских отрядов, действующих на Украине, за последние 5 дней пустил под откос 3 немецких воинских эшелона. В упорных боях с немецкими захватчиками партизаны истребили до 200 гитлеровцев. За это же время советские патриоты уничтожили 2 немецких танка, бронемашину, 7 автомашин, противотанковое орудие, сожгли 27 тонн бензина. Захвачены трофеи, в числе которых 6 автомашин, 2 тягача, 3 миномета, 5 пулеметов, 64 винтовки. Партизанский отряд, действующий в Волынской области, 3 мая организовал крушение воинского эшелона противника с боеприпасами.

* * *

Пленный солдат 4 роты 106 полка 15 немецкой пехотной дивизии Герберт Бух рассказал: «За двухмесячное пребывание на Восточном фронте наш полк подвергся сильным ударам. Его численность уменьшилась наполовину. В 4 роте осталось всего лишь 50 человек. Большие потери вызывают среди солдат острое беспокойство. Ефрейтор Мюллер как-то сказал: «С тех пор, как дивизия уехала из Франции и перешагнула русскую границу, мы стали одной ногой в могилу».

* * *

Югославские партизаны в Сухой Краине совершили успешные налеты на итальянские гарнизоны и истребили до 500 вражеских солдат и офицеров. Патриоты захватили 6 минометов, 38 пулеметов, 450 винтовок, 3 радиостанции и много боеприпасов. В Санджаке партизаны рассеяли итальянскую колонну. Преследуя оккупантов, партизаны уничтожили 45 итальянцев и захватили 37 пленных.

Налет немецкой авиации на район Ростов—Батайск и железнодорожную станцию Черемисиново

В ночь с 10 на 11 мая немецкая авиация пыталась вновь совершить налет на район Ростов—Батайск. Через заградительный огонь нашей зенитной артиллерии к Ростову и Батайску прорвались лишь одиночные самолеты противника. Сброшенными бомбами в нескольких местах повреждено железнодорожное полотно. Военные и промышленные об'екты не пострадали. В воздушных боях и огнем зенитной артиллерии сбито 5 немецких самолетов.

11 мая 24 бомбардировщика противника произвели налет на железнодорожную станцию Черемисиново. Сброшено несколько бомб. Сгорело 11 вагонов с фуражом. Нашими истребителями и огнем зенитной артиллерии сбито 14 немецких самолетов. Наша авиация потерь не имела.

ОТКРЫВАЕМ СЧЕТ БОЕВЫХ ДЕЛ

Как выполняются обязательства, принятые в ответ на первомайский приказ товарища Сталина

ПЕРВЫЕ 10 ДНЕЙ МАЯ

НЕФТЬ.

Нефтяники промысла Избербаш, в ответ на первомайский приказ Верховного Главнокомандующего товарища Сталина, добиваются новых производственных успехов. План первой декады мая промысел выполнил по добыче нефти на 102,2 процента и по добыче газа на 112 процентов. Фронт и страна получили дополнительное количество горючего. Эта победа достигнута благодаря самоотверженной работе мастера тов. Гоха, механика тов. Алешина, оператора тов. Булгакова, слесарей тт. Федорова, Евдокимова и других передовых людей промысла.

НЕФТЕПРОДУКТЫ.

В первой декаде мая коллектив Махачкалинского нефтеперегонного завода добился высоких производственных показателей. План переработки сырья выполнен на 145,5 процента, план выпуска валовой продукции — на 148,5 процента.

С удвоенной энергией работают бригады сгонщиков. Впереди бригада тов. Хасаева Ибрагима, которая выполнила декадное задание на 225 процентов. Вдвое перевыполнила план бригада тов. Капаянца. Успешно работали женщины-сгонщицы бригады тов. Четвериковой. Они выполнили задание на 190 процентов.

КОНСЕРВЫ.

В первой декаде мая консервщики Дагестана закрепляли успехи предмайского социалистического соревнования. За 10 дней предприятия Дагконсервтреста выполнили месячный план на 38 процентов.

Впереди, попрежнему коллектив Дербентского консервного комбината им. Максима Горького. В ответ на первомайский приказ товарища Сталина, дербентские консервщики предложили продолжить социалистическое соревнование, начатое в прошлом году, и с первого же дня мая подкрепляют свои обязательства большевистскими делами. За 10 дней месячная программа выполнена на 45,7 процента. 11 мая комбинат заканчивал план второго квартала.

ТРАНСПОРТ.

На первомайский приказ товарища Сталина коллектив Дербентского вагонного депо отвечает повышением производительности труда. Цех среднего ремонта, где мастером тов. Ефименко, должен был выпустить из ремонта в первой декаде 9 вагонов, а выполнил эту работу за 6 дней. Котельщик тов. Попов сам обработал в апреле 26 вагонов при задании 10. Еще лучше он работает в мае, выполняя задания на 300 процентов. 55-летний плотник тов. Франклах вырабатывает ежедневно по 3-3,5 нормы.

Пункт технического осмотра, где мастером коммунист тов. Ровгас, выпустил за 6 дней мая из годового осмотра 14 вагонов при плане 9. Все поезда отправляются строго по графику. Резко сократился простой цистерн в текущем ремонте. Отцепленная на днях от состава цистерна была отремонтирована ночью мастером-коммунистом тов. Пастуховым за 45 минут, вместо положенных 3,5 часа.

Коллектив вагонного депо обязался выполнить майский план по всем показателям не ниже, чем на 115 процентов, и за счет использования внутренних ресурсов сэкономить 20 тысяч рублей.

ТОВАРЫ ШИРОКОГО ПОТРЕБЛЕНИЯ.

Артели Даграйпромсоюза, в ответ на первомайский приказ вождя, добиваются новых успехов. Махачкалинская артель «Галантерейщик» (председатель тов. Спектор) выполнила декадный план более чем на 150 процентов.

Буйнакская артель «Кожевник» (председатель т. Шубаев) за первую декаду мая дала продукции на 160 тысяч рублей, вместо 147 тысяч по плану.

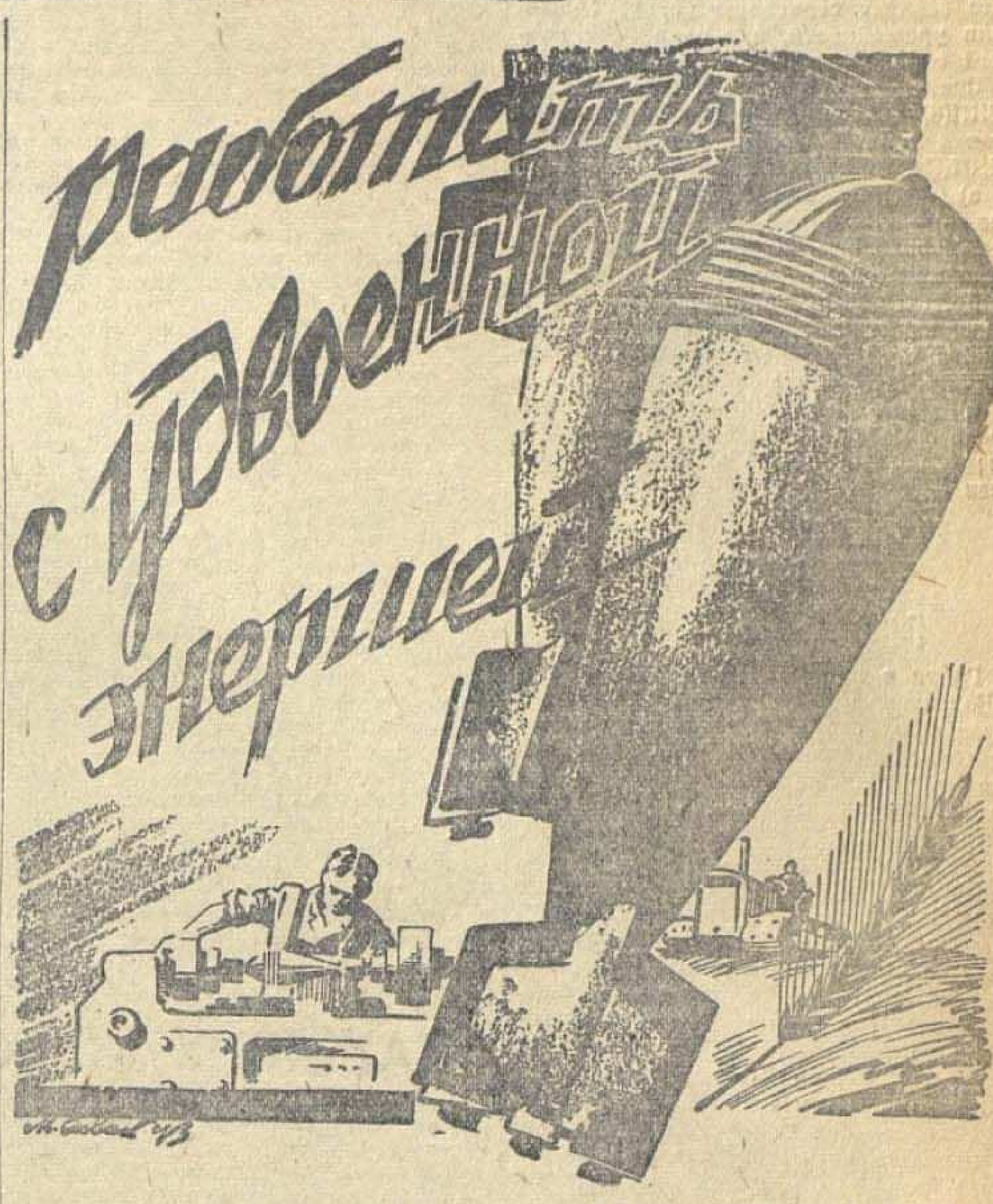

Плакат работы худ. М. Сивака.

СКАЗАНО—СДЕЛАНО!

КАЯ-КЕНТ, 11 мая. **(По телефону).** Стахановским трудом отвечают колхозники сельхозартели им. Ворошилова на первомайский приказ товарища Сталина.

Члены бригады Магомедовой Зейнаб, поддерживая предложение дербентских консервщиков, обязались досрочно закончить полевые работы, повысить урожайность путем отличной обработки посевов и вызвали на социалистическое соревнование все бригады колхоза.

Между звеньями развернулось соревнование. Колхозники по-боевому выполняют принятые обязательства.

После первомайского приказа товарища Сталина производительность труда резко повысилась. В бригаде тов. Магомедовой раньше выходило на работу 36 человек, теперь же выходит 90-100 человек. Колхозницы этой бригады сдержали свое слово — они уже заканчивают прополку озимых.

Вторая бригада этого колхоза, где бригадиром тов. Бахмудова Дадуш, на митинге, посвященном приказу товарища Сталина, обязалось ежедневно перевыполнять график прополки. Это обязательство осуществляется. Бригада ежедневно перевыполняет задание на прополке. Все колхозники выходят на работу.

Лучше всех выполняет свои обязательства колхоз «Сталин елу». Колхозники дали слово к 10 мая закончить прополку всех озимых. Сегодня прополка озимых закончена на всей площади в 1.787 гектаров.

И. ЛИТВИНЧУК.

С каждым днем растет производительность труда

ДЕРБЕНТ. **(Наш корр.).** Десятки рабочих и работниц завода «Красный металлист» с честью выполняют обязательства, принятые в ответ на первомайский приказ товарища Сталина. Изо дня в день растет производительность труда. Работницы штамповального цеха Осельская Ольга и Рувинова Дора обязались выполнять нормы выработки на 130 процентов, но с первых же дней мая дают в среднем по 180 процентов нормы. По 2 с половиной нормы дает за смену работница Динерштейн Анна.

Бригада красильщиков сборочного цеха, завоевавшая в предмайском социалистическом соревновании переходящее Красное знамя завода, работает в мае еще лучше. В апреле работницы тт. Осякина, Полкобокова, Фридман вырабатывали ежедневно по 2-2 с половиной нормы, а теперь каждая из них дает по 3 нормы и больше. Вся бригада, возглавляемая тов. Якубовской, изо дня в день перевыполняет задания.

Воодушевленный первомайским приказом вождя молодой слесарь-сборщик Виктор Бунивер внес ценное рационализаторское предложение, значительно облегчающее труд и повышающее производительность труда на 18-20 процентов.

А. ЛИТВАК.

РЫБОЛОВЕЦКАЯ ЭКСПЕДИЦИЯ НА ВОЛГУ

Рыбозаводы Дагрыбтреста во втором квартале недовыполнили план более чем на 30 проц. В связи с этим по указанию Наркомрыбпрома СССР тов. Ишкова в текущем году Дагрыбтрест впервые организует экспедицию для добычи рыбы в устье реки Волги.

Сейчас создано несколько десятков бригад, которые направляются в Астрахань и уже 13-15 мая должны приступить к лову сельди в Волге.

Вчера в Махач-Кала прибыли рабочие с Рубасской и Каякентской групп рыбозаводов.

На собрании, посвященном задачам волжской экспедиции, рыбаки дали слово в ответ на первомайский приказ товарища Сталина работать с удвоенной энергией, чтобы выполнить возложенные на них задачи.

Собрание партактива города Махач-Кала

10 мая в большом зале заседаний Верховного Совета ДАССР состоялось собрание партийного актива города Махач-Кала. С докладом о первомайском приказе товарища Сталина и задачах городской парторганизации выступил секретарь горкома ВКП(б) тов. **Снегирев.**

Некоторые предприятия города, осуществляя свои обязательства в предмайском социалистическом соревновании, добились серьезных достижений, успешно выполнили и перевыполнили производственную программу первого квартала и апреля. Коллектив рыбоконсервного завода (директор тов. Яковлев) выполнил квартальный план на 255 процентов и апрельское задание на 162 процента. Хорошо работали нефтеперегонный завод, Горпромкомбинат, рыбозаводы Учинской группы и т. д.

Однако, городская партийная организация, руководители промышленных предприятий не имеют никакого права на благодушие и самоуспокоенность. Промышленность города в апреле работала неудовлетворительно, выполнила план всего на 86,7 процента, недодала фронту и стране много необходимой продукции.

Отдельные предприятия, включившись в предмайское соревнование, не выполнили взятые обязательства. К их числу относятся, прежде всего, бондарный завод, фабрика им. III Интернационала. Бондарный завод (директор тов. Сергеев) выполнил апрельский план всего на несколько процентов, фабрика им. III Интернационала (директор тов. Волков) — на 59 процентов. Плохо работают и махачкалинские железнодорожники.

Промышленные предприятия города Махач-Кала отстали в предмайском соревновании среди предприятий республики. Виновны в этом партийные организации отстающих предприятий, которые не сумели возглавить невиданный патриотический под'ем рабочих, развернуть со всей силой социалистическое соревнование, добиться выполнения обязательств каждым рабочим, бригадой, цехом, предприятием.

Вдохновленные первомайским приказом товарища Сталина, трудящиеся города горят желанием усиливать помощь фронту. Это ко многому обязывает партийные организации и руководителей предприятий. Под'ем на предприятиях города, вызванный приказом вождя, необходимо организационно закрепить и направить его по пути дальнейшего усиления помощи фронту.

За время войны партийные организации города накопили богатый опыт партийно-политической работы в развертывании соревнования. Этот опыт надо использовать при решении новых задач, вытекающих из приказа товарища Сталина.

В прениях по докладу тов. Снегирева выступили тт. **Мусиенко** (секретарь узлового парткома станции Махач-Кала-I), **Цфас** (начальник политотдела порта), **Шумилов** (горвоенком), **Ягудаев** (Уполнаркомзаг), **Мурсалов** (Совнарком ДАССР).

На собрании партактива выступили руководители отстающих предприятий города: директор фабрики им. III Интернационала тов. **Волков,** директор бондарного завода тов. **Сергеев,** директор отстающей Махачкалинской МТС тов. **Магомедов.** Но вместо того, чтобы рассказать активу, как они думают перестроить свою работу в связи с первомайским приказом товарища Сталина, как ликвидировать отставание предприятий, МТС, снова заговорили о всевозможных «об'ективных» причинах, но ничего не сказали о том, что сделают для преодоления трудностей. Выступления показали их беспомощными и недостаточно энергичными работниками, которые работают без души, без внутреннего горения, без должной ответственности за порученное дело.

Собрание партактива приняло развернутое постановление по докладу тов. Снегирева.

Партийный актив призвал партийную организацию города мобилизовать все силы и энергию на выполнение указаний вождя, на быстрейшее устранение крупнейших недочетов в работе промышленных предприятий и колхозов города. Руководители отстающих предприятий предупреждены, что, если они в самое ближайшее время не добьются улучшения работы, к ним будут приняты строгие меры государственной и партийной ответственности.

Собрание партийного актива предложило всем партийным организациям организовать пропаганду и глубокое изучение исторического приказа товарища Сталина партийными и непартийными большевиками города.

Собрание одобрило предложение дербентских консервщиков и решило продолжить начатое в прошлом году социалистическое соревнование за перевыполнение государственных планов и заказов фронта на предприятиях и в колхозах города. Партийным организациям предложено возглавить политический и производственный под'ем трудящихся, обеспечить конкретное оперативное руководство соревнованием и постоянный контроль за выполнением обязательств каждым предприятием, цехом и рабочим.

Собрание партактива предложило горисполкому, секретарям первичных партийных организаций решительно улучшить работу по подготовке населения города к противовоздушной и противохимической обороне. В ближайшее время должны быть приведены в боевую готовность бомбоубежища и щели, организовано строительство газоубежищ и противогазовых щелей, с привлечением к этой работе широких масс трудящихся.

Собрание потребовало от каждого коммуниста и комсомольца города строжайшего соблюдения большевистской бдительности везде и во всем и решительной борьбы с проявлением благодушия, беспечности и самоуспокоенности.

Партийный актив выразил уверенность, что махачкалинская партийная организация справится с ответственными задачами, выдвинутыми в первомайском приказе товарища Сталина, и сумеет мобилизовать трудящихся на самоотверженный труд во имя окончательного разгрома ненавистного врага — германского фашизма.

В СОВНАРКОМЕ ДАССР И ОБКОМЕ ВКП(б)

О ХОДЕ ПРОПОЛКИ ОЗИМЫХ КУЛЬТУР

Совнарком ДАССР и бюро Обкома ВКП(б) отметили, что прополка озимых культур во многих колхозах не начата. Посевы зарастают сорняками, что создает серьезную угрозу снижения урожайности, а в ряде мест полной гибели посева озимых культур.

Совнарком ДАССР и бюро Обкома ВКП(б) обязали исполкомы райсоветов депутатов трудящихся и райкомы ВКП(б):

а) немедленно переключить на прополку озимых культур всех колхозников, колхозниц и подростков, не занятых на весеннем севе;

б) установить по каждому колхозу ежедневное задание по выходу рабочей силы на прополку озимых и обеспечить контроль за работой;

в) в пятидневный срок проверить состояние озимых посевов и при установлении гибели их обеспечить пересев яровыми.

—○—

У пустующих газетных витрин

Газет в полевые бригады колхоза «Большевик» поступает мало. Республиканских газет на бригаду приходится один-два экземпляра, да и те не всегда доходят до читателя. Бывает, что люди по неделе не видят газет. Между тем тяга к большевистской печати большая. Казалось бы, руководители колхоза позаботятся о том, чтобы сделать каждый экземпляр газеты доступным для возможно большего числа читателей. Добиться этого не трудно. Есть общеизвестный способ — вывешивать газету на видном месте. Но до этого не додумались в колхозе. Ни в бригадах, ни в правлении колхоза нет газетной витрины. Правда, около сельсовета есть одна витрина, но газета на ней не появляется уже несколько месяцев.

Колхоз «Большевик» находится в 9 километрах от районного центра — селения Баба-Юрт, но и здесь не особенно заботятся о газетных витринах, подавая плохой пример колхозам. В Баба-Юрте оборудовано несколько витрин, но все они имеют жалкий вид.

У здания Госбанка всегда людно. Правильно поступили, что устроили здесь газетную витрину, но беда в том, что на ней никогда не вывешиваются газеты. Теперь витрина служит для коновязи. Приезжающие колхозники привязывают к ней верховых лошадей. Управляющий отделением Госбанка тов. Салимгереев два раза в день проходит мимо витрины, видит привязанных к ней лошадей, но, видимо, даже доволен, что ему не приходится строить коновязь.

В таком же состоянии витрина в Бабаюртовской МТС. Да что говорить об МТС и Госбанке, когда возле райкома партии, у самого окна секретаря райкома тов. Ибрагимова, витрина имеет более жалкий вид! Вместо газеты здесь висят жалкие обрывки бумаги двухмесячной давности. Стекло давно разбито.

Ясно, что если бы райком партии заботился о наглядной агитации, витрины не имели бы такого жалкого вида не только в районном центре, но и в колхозах и МТС. Плохому примеру райкома партии следует и райком комсомола. Здесь полученные газеты в тот же день используют... для раскурки.

Приходится удивляться тому, как в Баба-Юрте относятся к удовлетворению спроса читателей на газеты.

К. КРОХМАН.

ВЕСЕННИЙ СЕВ

ПЛОХО РУКОВОДЯТ КОЛХОЗАМИ В ХАСАВ-ЮРТЕ

Напряженное положение создалось сейчас на колхозных полях Хасавюртовского района. Истекают последние сроки посевных работ. Между тем даже план весновспашки выполнен едва наполовину. К 5 мая оставалось еще пахать около 12 тысяч гектаров. Еще не подведены итоги второй майской пятидневки, но уже известно, что решительных сдвигов и она не принесла.

Формально, по-казенному подошли в районных организациях к планированию сельскохозяйственных работ. В райземотделе, исполкоме райсовета и райкоме ВКП(б) в свое время расписали по всем колхозам нагрузку на живое тягло, но расписали только для проформы. В действительности тяглом работать не собирались, а все надежды возложили на тракторы.

Результаты получились такими, каких и следовало ожидать: лошадьми и быками за все время поднято менее 1000 гектаров, а нужно вспахать 6406 га. 13 колхозов не подняли живым тяглом ни одного гектара. В колхозе им. Чапаева вспахали 14 гектаров при плане 400 гектаров, в сельхозартели им. Буйнакского подняли всего 12 гектаров, т. е. примерно двадцатую часть того, что намечалось.

— В каждом колхозе есть об'ективные причины, — пытается оправдать существующее положение заведующий райземотделом тов. Идрисов. И снова приходится выслушивать слезливые жалобы на истощенность живого тягла, трудности зимовки, недостаток кормов.

Но то, что откровенно высказывает тов. Идрисов, к сожалению, является не только его личным мнением. Так думают, хотя и предпочитают об этом умалчивать, в райкоме ВКП(б) и райисполкоме. Только этим и можно об'яснить наблюдающиеся во многих колхозах факты грубейшего нарушения указаний партии и правительства об использовании на посевных работах живого тягла.

Колхоз им. Серго, сел. Аксай, имеет до 70 лошадей и рабочих быков. При желании можно было привлечь на работу не один десяток малопродуктивных коров колхоза и колхозников. Однако, при попустительстве районных организаций руководство колхоза (председатель тов. Ханакаев) упорно не желает утруждать скот. Но если бы это было хотя бы так! А то ведь каждый даже маленький «колхозный начальник» имеет колхозную верховую лошадь. В результате колхоз вспахал живым тяглом всего на всего 6 гектаров, а пахать ему нужно 382 га. Конные плуги, ярма без всякого присмотра валяются на Кушбаре.

На сочных весенних зеленых кормах скот уже снова, как говорят, вошел в тело. Выше средней упитанности сейчас весь рабочий скот райсемхоза имени Молотова. И все же значительная часть быков продолжала нагуливать жир, а в ярма не запрягалась. И только с приездом уполномоченного из республики в колхозе решили пустить на посевные работы еще 20 голов скота.

Если лошади и быки не особенно сильны, — стахановцы с успехом применяют опыт сибиряков о двухсменной работе тягла. Полдня ходит в упряжке одна часть скота, а другая часть в это время пасется. После обеда тягло меняется. Этот опыт своеобразно применили в колхозе Янги-Ашав, сел. Чагар-Отар. Председатель колхоза тов. Акавова для своей раз'ездной линейки выделила две пары лошадей: пару для утренней смены, а другую пару для послеобеденной. Так было до последнего времени. Теперь скот поправился. И все же на пахоте нет ни одной пары лошадей и быков, хотя в колхозе насчитывается до 60 голов рабочего скота и вспахать им надо по плану 386 гектаров.

В некоторых колхозах конные плуги работают, но не на колхозных полях, а... на приусадебных участках. Это можно видеть в колхозах им. Кагановича, им. Молотова, «Ленинизм» и других. В колхозах Буйнакского и Карабудахкентского районов (где посевные работы идут куда успешнее, чем в Хасавюрте) колхозники вручную вскопали сотни гектаров полевых колхозных земель, а в хасавюртовских колхозах даже на обработку приусадебных участков затрачивают колхозное тягло. Это ли не антиколхозная практика, которая на руку только лодырям, лжеколхозникам.

Поезжайте по дорогам, ведущим в Хасав-Юрт и Аксай. Редко где можно встретить людей, работающих в поле, хотя посевы буйно зарастают сорняками. Зато какое оживление на дорогах. Сотни людей пешком и на колхозных подводах движутся на базары и с базаров.

Антигосударственная, антиколхозная практика в хасавюртовских колхозах дает себя крепко знать. На-днях совершенно случайно, по сигналам колхозников соседней артели, работникам Аксаевской МТС удалось установить, что председатель колхоза «Ленинизм» Магомед Хакимов распорядился засеять вручную кукурузой замечательный, прекрасно возделанный массив в 45 гектаров. Много кукурузы лежит на поверхности, ее посевы нельзя будет обрабатывать тракторными культиваторами, ее нельзя будет хорошо обработать и вручную в связи с крайне напряженным балансом рабочей силы. Урожай, естественно, будет намного ниже, чем при рядовом посеве.

— Но зато, рассуждает Хакимов, — придется меньше платить натуроплаты МТС...

Плохо, крайне плохо руководят колхозами в Хасав-Юрте.

Р. ВОРОНОК.

КАЖДОМУ КОЛХОЗУ—ДЕТСКИЕ ЯСЛИ И ПЛОЩАДКУ

Советская женщина — пламенная патриотка социалистической Родины. Когда началась война, сотни и тысячи женщин во всех отраслях народного хозяйства заменили мужчин, ушедших на фронт. Женщины овладели самыми сложными и разнообразными профессиями.

Особенно велика сейчас, в дни войны, роль женщин в колхозном производстве. Женщины в колхозах являются решающей силой. Все стремления колхозниц направлены к тому, чтобы дать фронту и стране в изобилии продуктов сельского хозяйства.

Но для того, чтобы колхозницы могли отдать все свои силы колхозному производству, необходимо, чтобы они были освобождены от заботы о своих детях. А этого можно добиться только тогда, когда в каждом колхозе будут организованы детские ясли и площадки.

Не случайно поэтому Совнарком СССР и ЦК ВКП(б) в постановлении «О государственном плане развития сельского хозяйства на 1943 год» требуют: «Обеспечить организацию в каждом колхозе не позднее чем за 10 дней до начала полевых работ детских яслей, детских площадок, полевых станов и общественного питания, выделив и подготовив для этого кадры, помещения и оборудование».

На полях республики уже начата прополка посевов, а многие ли районы или даже колхозы могут сейчас заявить, что они выполнили требование партии и правительства об организации детских яслей и площадок? К сожалению, нет. Вся беда в том, что руководители подавляющего большинства колхозов и районов считают это второстепенным делом. Между тем, именно из-за отсутствия в колхозах детских яслей и площадок, тысячи колхозниц, имеющих маленьких детей, не могут принимать участие в сельско-хозяйственных работах.

В Касумкентском районе до сих пор еще «разрабатывается» план развертывания детяслей и площадок. К их открытию еще не приступили.

В колхозах Хасавюртовского района, за редким исключением, не открыты детские ясли и площадки, и поэтому сотни колхозниц не могут принять участия в полевых работах. В колхозе «20 лет Октября», сел. Костек, таких женщин 70, в колхозе им. Буденного — 42. Показательно то, что именно в этих колхозах крайне низкий процент выхода колхозниц на работу.

В этом же районе, в колхозе им. Кирова, сел. Покровское (председатель колхоза тов. Стонога) хорошо налажена работа детской площадки. Все колхозницы принимают участие в весеннем севе. Казалось бы, этот факт побудит руководителей района и всех остальных колхозов поторопиться с открытием детских яслей и площадок. Но этого пока не видно.

Примерно такое же положение и в других районах.

Большая ответственность за организацию детских яслей и площадок ложится на Наркомпрос и Наркомздрав и на их отделы на местах. Они должны были своевременно позаботиться о подготовке кадров воспитателей, помочь колхозам в решении организационных вопросов. Еще большая ответственность ложится на Наркомзем и его отделы, которые, как правило, совершенно не интересуются организацией колхозных детских яслей и площадок. Наркомзем ограничился тем, что еще в феврале провел совещание заведующих райзо, издал приказ и на этом успокоился.

На-днях в «Дагестанской правде» было опубликовано обращение коллектива Апшинской школы, Буйнакского района, ко всем учителям, пионерам, школьникам Дагестана. Учителя и учащиеся этой школы организовали при колхозе имени Куйбышева площадку для детей, матери которых работают на колхозных полях. Силами учителей и учащихся оборудовано помещение, созданы условия для организации досуга ребят. Из числа учителей выделены заведующий детплощадкой и воспитатели.

Обком ВКП(б) одобрил инициативу коллектива Апшинской школы, Буйнакского района, и поручил райкомам партии обсудить это обращение во всех школьных коллективах и на собраниях колхозников.

Пора покончить с недооценкой роли дошкольных учреждений в колхозах. Руководители советских, партийных организаций и колхозов обязаны выполнить указание партии и правительства по этому вопросу. Необходимо создать матерям-колхозницам все условия для высокопроизводительной работы.

43 гектара в фонд обороны

БУЙНАКСК. (По телефону). На состоявшихся в колхозах собраниях колхозники обязались в ответ на призыв ярославцев посеять сверхплановые гектары в фонд обороны и помощи колхозам, пострадавшим от немецких оккупантов.

Эрпелинский колхоз засеял в фонд обороны 4 гектара яровых и обязался вырастить сверх плана 4 овцы и одну свинью.

Колхоз им. Ленина (сел. Ишкарты) посеял 3 гектара кукурузы, посадил 1 гектар картофеля и выращивает сверх плана 5 овец в фонд обороны.

Нижне-Дженгутаевские колхозы им. Чапаева и им. Чапанова посеяли 6 гектаров кукурузы и выращивают сверх плана для Красной Армии 4 лошадей.

Кафыркумухский колхоз им. Калинина посеял сверх плана в фонд обороны 5 гектаров проса.

Всего по району уже засеяно в фонд обороны 43 гектара.

Ф. ЖМУРКО.

ПО ПРИМЕРУ ЯРОСЛАВСКИХ КОЛХОЗНИКОВ

КАЯ-КЕНТ. (По телефону). Передовые колхозы Каякентского района, успешно закончившие сев, засевают сверхплановые гектары в фонд обороны.

Колхоз «Сталин елу» уже засеял в фонд обороны и помощи колхозам, пострадавшим от немецких оккупантов, 4 гектара кукурузы. Сельхозартель «Ленин елу» посеяла сверх плана в фонд обороны 2 гектара кукурузы, артель им. Кирова — 2 гектара ячменя.

...немецкие фашисты хвастают уже не тем, что они провели или намерены провести молниеносное наступление, а тем, что им удалось ловко улизнуть из под охватывающего удара английских войск в Северной Африке или из окружения со стороны советских войск в районе Демянска.

(Из первомайского приказа товарища Сталина).

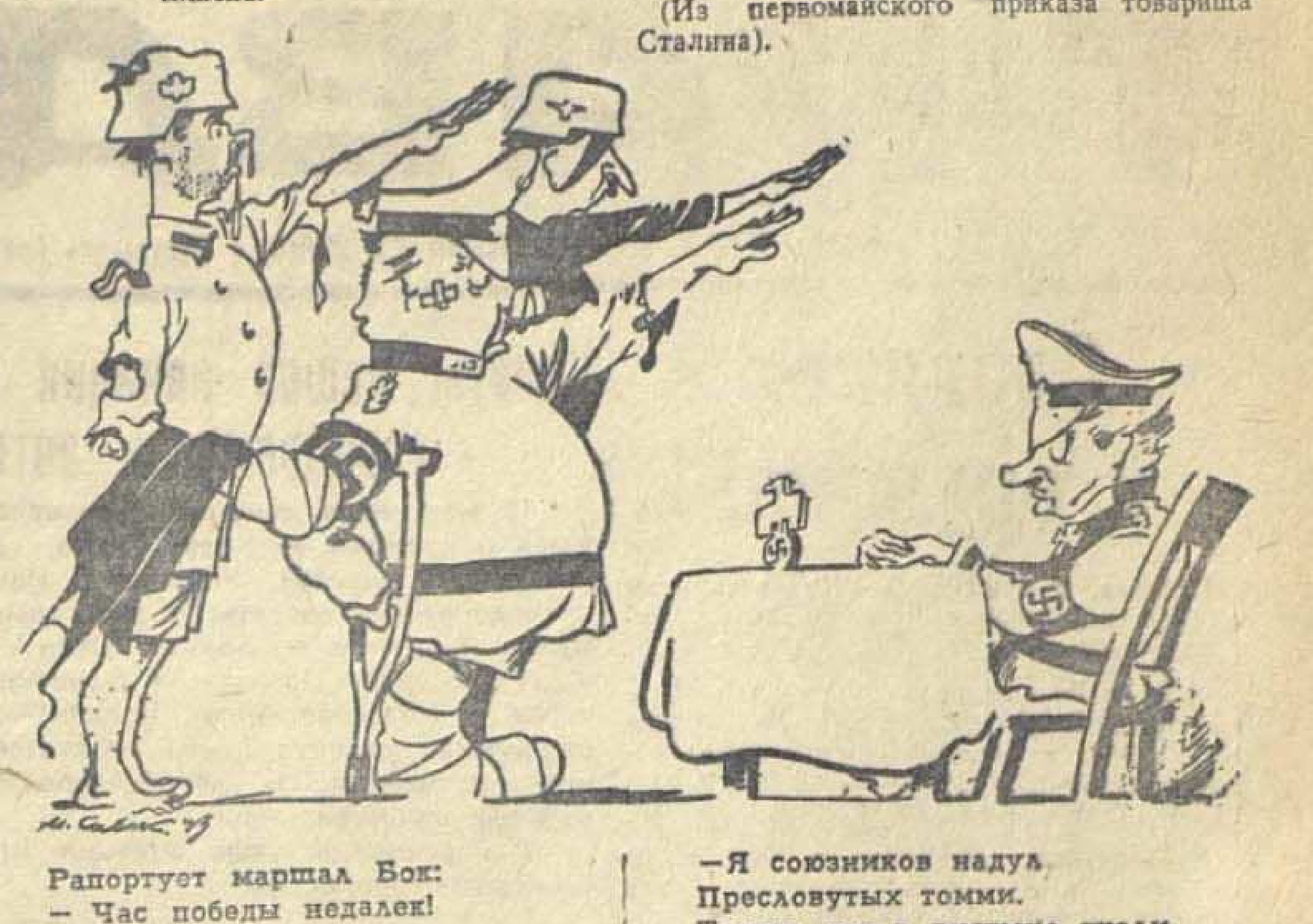

Рапортует маршал Бок:
— Час победы недалек!
Быстротой передвиженья
Избежал я окруженья...
Генералы подхватили:
— Мы успешно отступили!
— Нас в Демянске не добили!
Фюрер весело кивнул:
— Говорите, Роммель...

—Я союзников надул
Пресловутых томми.
Томми нас в пустыне гнали
Долго гнали — не догнали,
А теперь мои стрелки —
Сухопутные полки —
Вторглись всем врагам на горе
Прямо в море!...

Текст А. Танеева. Рис. М. Сивака

СОПРОТИВЛЕНИЕ ВОЙСК ДЕРЖАВ ОСИ В ТУНИСЕ ПРЕКРАТИЛОСЬ

ПОЛУОСТРОВ БОН БЛОКИРОВАН

ЛОНДОН, 11 мая. (ТАСС). Штаб союзных сил Северной Африки передает, что вокруг полуострова Бон продолжаются активные операции военно-морских сил союзников, которые препятствуют попыткам мелких групп неприятеля произвести эвакуацию. Эвакуация с полуострова фактически невозможна. Замеченные лодки и суда противника немедленно обстреливаются и торпедируются.

Вчера бронетанковые части 1-й армии полностью прорвались в район Хаммам Лиф и продвинулись в юго-восточном направлении. Вечером того же дня передовые части достигли пригорода Хаммамета. Английскими пехотными соединениями заняты города Солиман, Громбалия и Мейзель-Бу-Зельфа.

ЛОНДОН, 11 мая. (ТАСС). Официально сообщается, что сегодня рано утром английские бронетанковые части вступили в Хаммамет.

ЛОНДОН, 11 мая. (ТАСС). Агентство АФИ, ссылаясь на официальное сообщение штаба союзников в Северной Африке, передает, что войска держав оси на мысе Бон прекратили сопротивление.

ЧИСЛО ПЛЕННЫХ ПРИБЛИЖАЕТСЯ К 100 ТЫСЯЧАМ

ЛОНДОН, 11 мая. (ТАСС). Штаб союзных сил в Северной Африке сообщает, что общее число пленных приближается к 100 тысячам.

ЛОНДОН, 11 мая. (ТАСС). По сообщению специального корреспондента агентства Рейтер, среди пленных, попавших в руки союзников, находятся 3 тысячи немецких летчиков, в том числе 2 высших офицера военно-воздушных сил.

В районе действий 2-го американского корпуса в плен сдался командир 5 бронетанковой дивизии генерал фон Валес. Помимо фон Валеса, в плен попал командир пехотной дивизии генерал-лейтенант Бюловиц. Военные действия в американском секторе фронта прекратились.

Черчилль и лорд Бивербрук в Вашингтоне

ЛОНДОН, 11 мая. (ТАСС). Агентство Рейтер сообщает, что премьер-министр Великобритании Черчилль в сопровождении лорда Бивербрука, а также представителей военного и морского генеральных штабов прибыли в Вашингтон. Они были встречены президентом США Рузвельтом.

Частичная эвакуация Тулона и Ниццы

ЛОНДОН, 10 мая. (ТАСС). Агентство АФИ сообщает, что в Цюрихе (Швейцария) получены сообщения о том, что оккупационные власти в Южной Франции отдали приказ о частичной эвакуации гражданского населения Тулона и Ниццы.

Налеты авиации союзников

ЛОНДОН, 11 мая. (ТАСС). Вчера крупное соединение «Летающих крепостей» бомбардировали аэродромы Мило и Борицио на Сицилии. В ночь на 10 мая атакованы доки и другие об'екты в Палермо. Бомбардировщики и истребители в течение всего вчерашнего дня продолжали атаковать скопления войск и транспорта, а также позиции противника почти на всей территории полуострова. Авиация союзников совершила также налет на доки и верфи острова Пантеллерия.

Штаб воздушных сил на Ближнем Востоке сообщает, что в ночь на 10 мая английская авиация бомбардировала оборонительные сооружения в Мессине (Сицилия). Вчера днем самолеты союзников снова атаковали торговые суда в Эгейском море.

ПОЛЬСКИЕ ПАТРИОТЫ УБИЛИ ГИТЛЕРОВСКОГО ПАЛАЧА КРЮГЕРА

ЛОНДОН, 11 мая. (ТАСС). Газета «Санди экспресс» сообщает, что польские патриоты убили в Кракове руководителя гестапо в Польше генерала Крюгера. Генерал был известен своей зверской жестокостью.

Крюгер убит очередью из автомата среди дня. Стрелявших в него лиц обнаружить не удалось.

ПРИКАЗ

ПО ГАРНИЗОНУ города МАХАЧ-КАЛА

10 мая 1943 г. № 78.

ОБ ОБМЕНЕ СУЩЕСТВУЮЩИХ ПРОПУСКОВ НА ХОЖДЕНИЕ ПО ГОРОДУ И ДВИЖЕНИЕ АВТОТРАНСПОРТА

§ 1.

Военной комендатуре города 18 мая 1943 года произвести обмен существующих пропусков на хождение по городу и движение автотранспорта.

§ 2.

Командирам и начальникам частей, подразделений, учреждений и заведений, руководителям учреждений и предприятий представить заявки на потребное количество пропусков в военную комендатуру города к 15 мая 1943 г. по форме:

На автотранспорт —
1. № части, или название учреждения.
2. Марка и № машины.
3. Фамилия шофера.

На хождение по городу —
1. Звание, должность.
2. Фамилия, имя, отчество.

§ 3.

Выдачу новых пропусков произвести в течение дня 18 мая 1943 г.

При получении новых пропусков обязательна сдача старых.

§ 4.

Начало действия вновь вводимых пропусков в 24 часа 18 мая 1943 г.

Начальник гарнизона города
Махач-Кала В. АНЕЙЧИК.

—○—

КОНСУЛЬТАЦИЯ ДЛЯ РЕДКОЛЛЕГИЙ СТЕННЫХ ГАЗЕТ

Редакция газеты «Дагестанская правда» проводит консультацию для редколлегий стенгазет города Махач-Кала по вопросам работы стенной печати еженедельно по средам: днем — с 10 часов утра до 4 дня, вечером — с 6 часов до 10. Обращаться в отдел писем и раб. селькоров.

ИЗВЕЩЕНИЕ

12 мая, в 7 часов вечера, в парткабинете горкома ВКП(б) (ул. Маркова, 29) состоится общегородской семинар агитаторов на тему: «Первомайский приказ товарища Сталина и задачи агитаторов». Докладчик — заведующий отделом пропаганды и агитации горкома ВКП(б) тов. Абрамов.

—○—

ПОПРАВКА

В статье «Собрание партийно-хозяйственного актива Двигательстроя» («Даг. правда» за 11 мая) ошибочно указана дата собрания. Следует читать: «8 мая».

Зам. ответственного редактора
В. ПУТЕРБРОТ.

ДАГЕСТАНЦЫ НА ФРОНТАХ ОТЕЧЕСТВЕННОЙ ВОЙНЫ

Кара Караев и его джигиты

Грозным эхом по горам и ущельям разнеслась весть: война! В Цудахаре, гнездящемся высоко в горах, в Ботлихе, утопающем в садах, в Голотле, расположенном в тихой долине на берегу Аварской Койсу, и в тысяче других аулов Дагестана горцы узнали о вероломном нападении немцев на Советский Союз.

В полдень первого дня войны Кара Караев позвонил в военкомат, чтобы его взяли на фронт. Караеву напомнили о его годах, но Кара ответил на это с обидой:

— Когда нападает волк, только осел закрывает глаза, а джигит принимает бой...

Кара Караеву было 52 года, но выглядел он моложе своего возраста. Он был еще молодцеватый, статный, с бронзовым от горного солнца загаром. Только седеющие волосы напоминали о прожитых годах. Мог ли спокойно сидеть дома Кара, когда враг напал на его Родину! Он из тех богатырей легендарного партизанства, которые в двадцатых годах под водительством Орджоникидзе грудью отстаивали советскую власть в горах Дагестана, которые получили независимость из рук самого Сталина. Храбрый партизан некогда вместе со своими боевыми товарищами отстаивал центр Аварии — Хунзах.

И вот новая война, навязанная фашистской Германией, возвращала уже стареющего партизана в строй бойцов, приближала к былой славе молодых лет.

Кара поручили командовать отрядом джигитов. Радовался старый партизан:

— Уважили! Спасибо... — говорил близким Кара.

Жена снарядила Кара в боевой путь. Он достал старую черкеску, свернул бурку, отточил шашку и, взнуздав коня, поехал по горам кликать старых товарищей по партизанскому отряду и их сыновей. Он ехал широкими горными дорогами, окаймленными садами и источавшими тонкий, нежный аромат. Он ехал нивами, готовыми к жатве. Ветерок золотой тенью гулял по мохнатым лесистым горам, нежно гладил зелень пастбищ, разносил серебряные искры разбивавшихся о камни водопадов. Кара жадно вдыхал запах плодоносящей земли, сердце его учащенно билось от неуемной любви к горам, к земле, к своему народу, и от этой любви каменела ненависть, вырастала лютость к врагу.

Все, что было в горах отважного и храброго, — откликнулось на зов Кара. В отряд пришли седобородые старики, участники партизанских битв гражданской войны, и безусые юноши. Первым откликнулся старый боевой друг Кара — Ибай Омаров, старый партизан. Они встретились, как родные братья, обнялись.

— Значит, опять в бой, Кара...

— Бить будем фашистов, Ибай...

Ибай Омарову уже 58 лет. Все последние годы он председательствовал в колхозе в своем родном ауле Гичигамры, что находится в горах Сергокалинского района.

Пришел в отряд и семнадцатилетний аварец Хаджи-Магомед Халилов из аула Хартикуни. Пришел Осман Керимов из аула Цельмес со старинной шашкой, которую некогда носил родной дед Абдул-Керим, мюрид Шамиля. Пришли сотни других горцев — аварцы, кумыки, даргинцы, лакцы. Среди них были знатные колхозные бригадиры, чабаны, конюхи, секретари райкомов, учителя.

Если бы Кара брал всех, кто горел желанием биться с врагом, то ему пришлось бы создать крупное воинское соединение. Каждый, кто приходил к старому партизану, просил не только за себя, но и за односельчан. Но Кара отбирал строго, придирчиво, брал только храбрейших из храбрых, сильных, с горячей кровью.

Закончилось формирование отряда. Каждому джигиту колхозы дали по низкорослому выносливому коню, по бурке и башлыку. Когда отряд влился в Действующую армию, он стал носить название —Отдельный Дагестанский кавалерийский эскадрон. Джигитам вручили автоматы, бронебойные ружья, ручные пулеметы. Для многих это оружие было новым, и Кара вместе с боевыми помощниками—Нурмагомедовым, Шарапиловым и Тавкаевым — принялся обучать своих бойцов.

Кара готовил джигитов к схватке с врагом. Он часто поучал того или другого бойца:

— Увидишь воду — будь рыбой, увидишь скалу — будь козою... Кто крепко держится, тот побеждает....

Окончив учение, отряд отправился к берегам Терека, где шли жаркие бои за Грозный, за Дагестан, за цветущий Кавказ, который немцы стремились прибрать к своим жадным, воровским рукам.

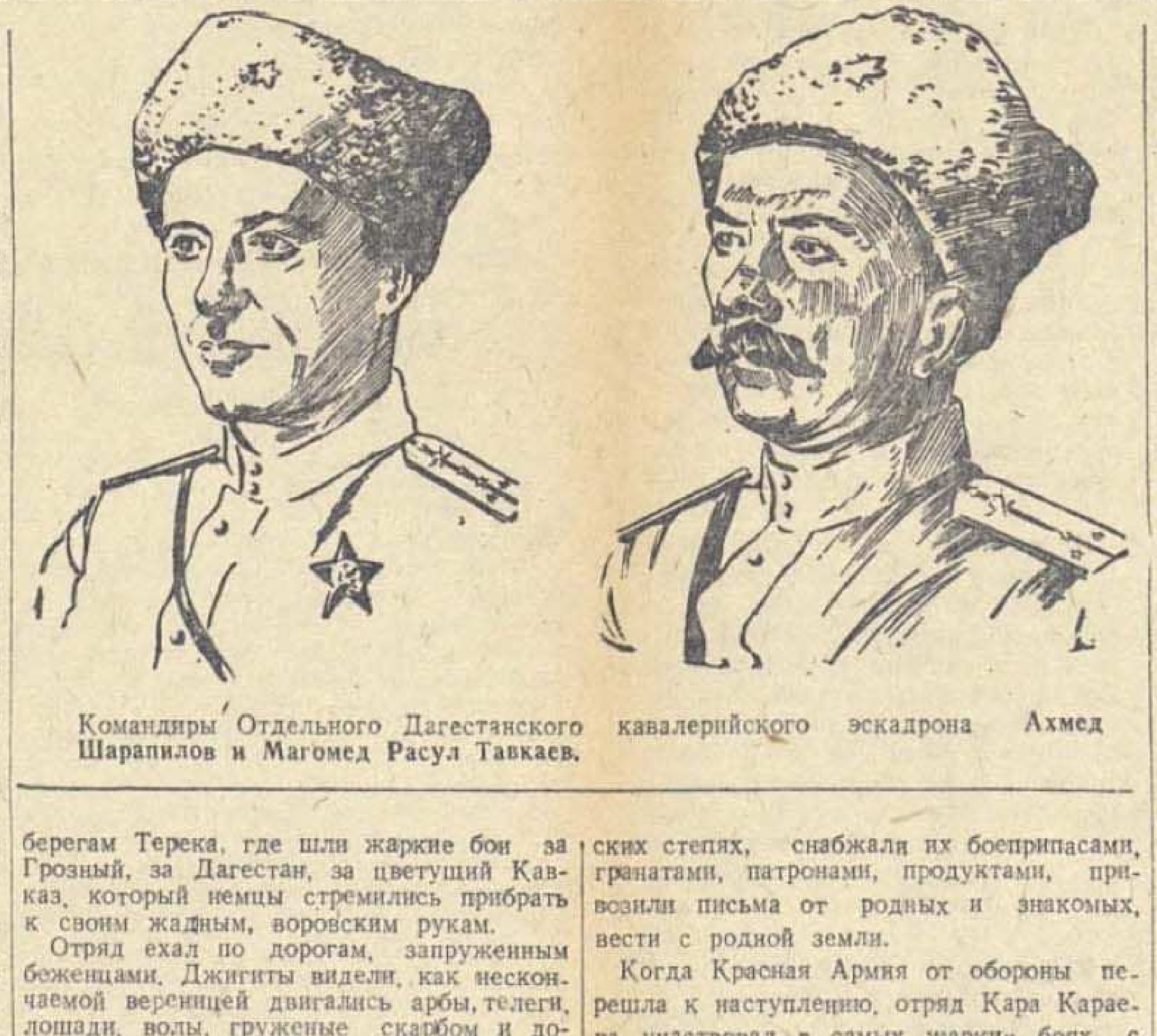

Командиры Отдельного Дагестанского кавалерийского эскадрона Ахмед Шарапилов и Магомед Расул Тавкаев.

Отряд ехал по дорогам, запруженным беженцами. Джигиты видели, как нескончаемой вереницей двигались арбы, телеги, лошади, волы, груженые скарбом и домашней утварью. Люди уходили от немца-зверя, прятались в горах и степных просторах. Джигиты встречали древних стариков, опиравшихся на посохи. Тяжесть годов пригибала их к земле. Джигиты видели детей, посиневших от холода, сирот, у которых немецкая бомба убила мать и отца, разнесла в щепы дом. Они слышали жужжащие в воздухе моторы, грохоты взрывов, от которых взлетали камни, стоны раненых, плач женщин и детей. И эти страшные картины на дорогах войны еще сильнее укрепили в каждом джигите ненависть к врагу, вселили желание скорее встретиться с фашистами лицом к лицу.

Джигиты проникали в тылы противника, разузнавали расположение и численность врага, доносили об этом командованию Красной Армии. Эти сведения помогали Красной Армии наносить врагу тяжелый урон. Джигиты связывались с партизанскими отрядами, действовавшими в терских степях, снабжали их боеприпасами, гранатами, патронами, продуктами, привозили письма от родных и знакомых, вести с родной земли.

Когда Красная Армия от обороны перешла к наступлению, отряд Кара Караева участвовал в самых жарких боях с врагом. Джигиты рубили немцев клинками, расстреливали из автоматов, проникали в тылы, преграждали врагу пути отступления. Эскадрон с боем занял более 90 населенных пунктов, освободил тысячи советских граждан от фашистского ига. Богатые трофеи достались джигитам в бою с врагом — сотни автоматов, винтовок, гранат, пулеметов, тысячи патронов и снарядов. Несколько сот немецких солдат и офицеров было взято в плен. На боевом счету эскадрона — сбитый фашистский самолет «Хейнкель — 111».

Эскадрон с боями прошел через весь Северный Кавказ. Много славных подвигов совершили джигиты.

Городок С. был занят немцами. Требовалось выяснить силы противника и решительным штурмом выбить его оттуда. Это было поручено сделать взводу Ибрагимова. Выведав расположение противника, его численность, Ибрагимов отправил бойца с донесением, а сам с другими принялся штурмовать вражеские укрепления. Долго длился бой. Храбро, не страшась смерти, дрались джигиты с немцами. Фашисты не выдержали натиска каракараевцев, дрогнули и в панике побежали. Подоспевшие части Красной Армии помогли очистить город от врага.

Двадцатидвухлетний горец Магомедшарип Эльмирзаев из аула Цудахар вместе со своим отделением, состоящим из восьми человек, встретился с 15 немцами. Но не струсил, принял неравный бой. Бойцы его отделения бились с немцами до последнего патрона, пока не одолели врага и не перебили фашистов. От пули джигитов уцелело только трое немцев, которых Эльмирзаев взял в плен. За героический подвиг Эльмирзаев награжден орденом Красной Звезды.

Шамсутдину Тагирову, жителю аула Картыб, Тляротинского района, поручили доставить оперативный приказ штаба на передовую линию. От выполнения этого поручения зависел успех боя. Шамсутдин один поехал с донесением. На дороге попал под артиллерийский и минометный огонь. Лошадь под ним была убита. Но понимая важность донесения, Тагиров ползком, под градом пуль, добрался до своих и в срок доставил приказ. За этот героический подвиг грудь Шамсутдина украшает медаль «За боевые заслуги».

Абдулла Дадаев из Кумтор-Кала с группой в шесть человек отправился в разведку в Н-ское село, занятое немцами. Дадаев вместе со своими товарищами спрятались в засаде и по одному истребили несколько десятков фрицев, а 15 взяли в плен.

Десятки джигитов награждены за героические подвиги орденами и медалями Советского Союза. Кара Караев, его заместители Нурмагомедов, Шарапилов, секретарь партбюро Тавкаев, командир взвода Ибрагимов, сержант Усманов Курбан и десятки других награждены орденами Красной Звезды и медалями «За боевые заслуги».

Сейчас эскадрон Кара Караева рвется в бой, чтобы в решающей схватке с врагом сокрушить его, освободить советскую землю от фашистской нечисти, прославить храбрость и мужество воинов страны гор.

Джигиты готовы к новым, решающим боям. Из этих боев они выйдут победителями.

А. ШМОНИН.

Адрес редакции и издательства: Махач-Кала, Пушкинская, 6. Телефоны: зам. ответ. редактора и отдел партийной жизни — 1-05, ответ. секретаря и промышленно-транспортный отдел—8-04, общий—3-22, отделов: военно-оборонного—2-48, сельскохозяйственного—7-83, писем и рабселькоров—9-80, выпускающего—8-44, издательства—1-87, отдела об'явлений и заказов—2-11.

С—33104

Типография издательства «Дагестанская правда».

Заказ № 263.

Пролетарии всех стран, соединяйтесь!

ДАГЕСТАНСКАЯ ПРАВДА

№ 101 (6367).
ПЯТНИЦА
14
МАЯ
1943 г.
Цена 20 коп.

Орган Дагестанского Обкома, Махачкалинского ГК ВКП(б) и Верховного Совета ДАССР

Образцово организовать уход за посевами

Многие колхозы республики досрочно закончили сев ранних колосовых и успешно завершают сев пропашных культур. На полях появились дружные всходы не только ранних зерновых культур, но и пропашных: кукурузы, клещевины и других.

Хорошо проведенный сев — это только часть огромного и сложного дела борьбы за урожай. Чтобы получить высокий урожай, надо своевременно и любовно ухаживать за растениями. Судьба урожая теперь зависит во многом именно от того, как будет организован уход за посевами.

Всем известно, что сорняки понижают и губят урожай. Борьбу с сорняками надо вести с начала их появления, а не тогда, когда они уже разрастутся и заглушат посевы. Передовые колхозы так и поступают. Сельскохозяйственная артель «Сталин елу», Каякентского района, к 10 мая закончила посадку всех озимых культур и успешно проводит прополку поздних. Хорошо проводят прополку кукурузы колхозы им. Дударова, им. Калинина и им. Куйбышева, Унцукульского района. Все колхозники выходят на работу, своевременно обрабатывают посевы.

Первомайский приказ товарища Сталина вызвал во всех колхозах новую волну производственного под'ема. На полях люди трудятся напряженно, с удвоенной энергией. В колхозе «Ленин елу», Каякентского района, Н. Шапранова на прополке выполняет три нормы. За двоих работает Кадиева Аминат. Таких примеров много.

Этот производственный под'ем должен быть закреплен. Руководители колхозов и земельных органов обязаны правильно организовать труд, умело расставить силы, наладить строгий учет сделанного, правильно начислять трудодни колхозникам.

Судьба урожая решается в бригадах и звеньях. Бригадно-звеньевая организация труда проверена многолетним опытом. Не случайно СНК СССР и ЦК ВКП(б) постановлением «О государственном плане развития сельского хозяйства на 1943 год» обязывают советские и партийные организации своевременно доукомплектовать производственные бригады и звенья в колхозах, создать новые бригады и звенья там, где они распались. «Дело это исключительно важное. Речь идет не о механическом распределении людей, а о правильной, наиболее целесообразной расстановке сил в колхозе, которая позволит бригадам успешно выполнить свои задания. Надо добиться, чтобы каждая бригада была сплоченным производственным коллективом, отлично знающим, что ему предстоит делать весной» («Правда»).

К сожалению, правления многих колхозов формально подошли к организации бригад и звеньев. В колхозах «Сталинчиляр», «Пионерская правда», Дербентского района, звенья существуют лишь на бумаге. За ними даже не закреплены участки. Естественно, что при такой организации труда не может быть настоящей борьбы за урожай.

В результате плохой организации труда в ряде колхозов прополка озимых и пропашных культур не начата. Посевы зарастают сорняками. По сведениям Наркомзема ДАССР, к 10 мая план прополки озимых по плоскости выполнен на 25 процентов, а отдельные районы пропололи лишь 12-20 процентов посевов. Хасавюртовский район прополол только 12 процентов, Кумторкалинский—20 процентов, Касумкентский—18 процентов озимых. К прополке же пропашных приступили лишь отдельные колхозы.

Совнарком ДАССР и бюро Обкома ВКП(б) в постановлении «О ходе прополки озимых культур» отметили, что прополка озимых культур во многих колхозах не начата. Посевы зарастают сорняками, что создает серьезную угрозу снижения урожайности, а в ряде мест полной гибели озимых культур.

Совнарком ДАССР и бюро Обкома ВКП(б) обязали исполкомы райсоветов депутатов трудящихся и райкомы ВКП(б) немедленно переключить на прополку озимых культур всех колхозников, колхозниц и подростков, не занятых на весеннем севе, установить по каждому колхозу ежедневное задание по выходу рабочей силы на прополку озимых и обеспечить контроль за работой. Это постановление должно быть выполнено безоговорочно. Прополочные работы нельзя откладывать. Наряду с завершением сева надо немедленно организовать прополку и культивацию посевов.

Прополка потребует от работников колхозов, МТС мобилизации всех трудоспособных колхозников, всех подростков. В военное время женщины в колхозах решают судьбу урожая. Для работы в поле им должны быть созданы все условия. В каждом колхозе надо создать детские ясли, организовать общественное питание и ночлег в поле.

На помощь колхозам, как и в прошлом году, придет город. Согласно постановления СНК СССР и ЦК ВКП(б) от 17 апреля 1942 года «О порядке мобилизации на сельскохозяйственные работы в колхозы, совхозы и МТС трудоспособного населения городов и сельских местностей», в колхозы выедет большая армия трудоспособного населения городов, не работающего на предприятиях промышленности и транспорта, а также учащиеся вузов, техникумов, школ. Руководители колхозов должны своевременно побеспокоиться о создании им условий для высокопроизводительной работы. Прибывающих в колхозы людей надо обеспечить жильем, питанием и правильно организовать их труд.

Особое значение приобретает сейчас механизация полевых работ. Нужно организовать не только тракторную, но и конную культивацию пропашных культур. МТС должны завершить ремонт тракторных культиваторов и начать культивацию посевов. На культивацию должны быть поставлены также все конные культиваторы колхозов.

Задача состоит в том, чтобы немедленно, по-военному организовать прополочные работы. За это дело должны взяться по-большевистски руководители колхозов, агрономы, руководители земотделов и МТС, а также районные партийные и советские организации.

От Советского Информбюро

Вечернее сообщение 13 мая

В течение 13 мая на Кубани, северо-восточнее Новороссийска, наши войска вели артиллерийскую перестрелку с противником.

На других участках фронта ничего существенного не произошло.

* * *

На Кубани, северо-восточнее Новороссийска, наши артиллеристы подавили огонь 54 пулеметных точек, 19 артиллерийских и 5 минометных батарей противника, подбили 2 немецких танка, разрушили несколько дзотов и блиндажей. Огнем зенитной артиллерии сбито 4 немецких самолета.

В низовьях Кубани наши отряды за последние дни уничтожили до батальона пехоты противника.

* * *

В районе Лисичанска наши части отбили несколько контратак противника. Уничтожено 3 немецких танка и до 2 рот гитлеровцев. Захвачено в плен 50 немецких солдат.

* * *

Западнее Ростова-на-Дону происходила редкая артиллерийско-минометная перестрелка. Артиллеристы Н-ской части уничтожили 5 немецких блиндажей, подавили огонь артиллерийской и 2 минометных батарей. На другом участке уничтожен немецкий разведывательный отряд численностью в 60 человек.

* * *

На Волховском фронте наши артиллеристы, обстреливая вражеские позиции, разрушили 15 дзотов и блиндажей, подавили огонь нескольких артиллерийских батарей, уничтожили 6 орудий, 8 пулеметов и взорвали 4 склада противника с боеприпасами. Группа советских разведчиков внезапно ворвалась в немецкие окопы и в короткой схватке уничтожила 15 гитлеровцев.

* * *

На Ленинградском фронте наши подразделения и снайперы истребили до 200 немецких солдат и офицеров. Группа бойцов под командованием старшего лейтенанта т. Федорова, преодолев проволочные заграждения, ворвалась в немецкие траншеи. В рукопашной схватке наши бойцы уничтожили 70 немецких солдат и благополучно вернулись в свою часть.

* * *

Партизанский отряд, действующий в одном из районов Сумской области, внезапно напал на немецкую карательную экспедицию и истребил 35 гитлеровцев. Партизаны, кроме того, сожгли немецкую бронемашину и 3 грузовых автомашины. Группы партизан-подрывников 8 мая пустили под откос 2 воинских эшелона противника. Разбито 2 паровоза и 23 вагона.

* * *

Советские люди, насильно угнанные гитлеровцами на каторгу в Германию, изнывают в немецко-фашистской неволе. В письме к родителям Тамара Н. пишет: «Мои дорогие мама и папа! Если бы вы знали, как я страдаю на чужбине. Я вожу землю тачкою и в дождь и в непогоду. Сказала я однажды хозяину, что дождь идет, надо переждать, а он меня избил. Папа и мама! Нас тут морят голодом. Раз я пришла с работы, и комендант меня избил ни за что ни про что. Избил так, что водой отливали. И пожаловаться некому. Не думала я и не чаяла, что придется переносить такие муки. Были бы крылья, так и полетела бы в родные края. Горько жить в неволе. Спать ложиться под замком. Работать с 7 часов утра до темна. Устаю так, что не могу стоять на ногах. Не знаю, останется ли кто-нибудь из нас в живых».

* * *

Немецкие оккупационные власти в Голландии обязали всех бывших военнослужащих голландской армии явиться на сборные пункты для направления в лагери военнопленных. Это распоряжение вызвало всеобщее возмущение в Голландии. Во многих районах страны вспыхнули забастовки. В Арнхеме рабочие верфи затопили недостроенное судно. В Утрехте железнодорожники вывели из строя 5 паровозов и убили 4 гитлеровцев. В Амстердаме рабочие уничтожили немецкие склады с горючим и текстилем. В Роттердаме группа студентов убила 7 немцев и уничтожила зенитное оружие.

Налеты нашей авиации на железнодорожные узлы, аэродромы и автоколонны противника

11 и в ночь на 12 мая наша авиация крупными силами произвела налеты на железнодорожные узлы и станции — Днепропетровск, Полтава, Брянск, Харьков, Орел, Красноград, Лозовая, Барвенково, Мценск, Карачев, Людиново, Ярцево и другие. Одновременно наши самолеты бомбардировали на шоссейных дорогах автоколонны противника.

В результате боевых действий нашей авиации уничтожено и повреждено большое число железнодорожных эшелонов и автомашин противника с военными грузами. На железнодорожных узлах Днепропетровск, Полтава, и Брянск наблюдались сильные взрывы составов с боеприпасами и воинских складов.

Наша авиация успешно бомбардировала также ряд немецких аэродромов.

Налет нашей авиации на железнодорожный узел Варшава

В ночь на 13 мая наша авиация дальнего действия произвела налет на железнодорожный узел Варшава. Бомбардировке подверглись немецкие эшелоны и склады с боеприпасами и вооружением, пути и станционные сооружения железнодорожных станций Варшавы и предместья Прага (на правом берегу Вислы). В результате бомбардировки наблюдались большие пожары и сильные взрывы железнодорожных эшелонов и воинских складов. Наша авиация потерь не имела.

Налет немецких самолетов на железнодорожную станцию Лиски

В ночь на 12 мая немецкая авиация совершила налет на железнодорожную станцию Лиски. Самолеты противника сбросили зажигательные и фугасные бомбы. Есть небольшие жертвы. Железнодорожные сооружения станции не пострадали. При отражении налета сбито 5 немецких самолетов. Наша авиация потерь не имела.

Вручение маршальского знака отличия „Маршальской звезды“ маршалу авиации А. А. Новикову и орденов генерал-лейтенанту Д. Д. Лелюшенко, генерал-майору артиллерии Ю. М. Федорову и генерал-майору Р. П. Бабийчуку

Председатель Президиума Верховного Совета СССР тов. М И. Калинин вручил 13 мая в Кремле маршальский знак отличия «Маршальскую звезду» маршалу авиации А. А. Новикову.

Орден Суворова 1-й степени был вручен генерал-лейтенанту Д. Д. Лелюшенко, орден Суворова 2-й степени генерал-майору артиллерии Ю. М. Федорову и орден Кутузова 2-й степени генерал-майору Р. П. Бабийчуку, награжденным за умелое и мужественное руководство боевыми операциями и за достигнутые в результате этих операций успехи в боях с немецко-фашистскими захватчиками. (ТАСС).

Последние известия

Заявление Эттли об окончании кампании в Северной Африке

ЛОНДОН, 13 мая. (ТАСС). Заместитель английского премьер-министра Эттли сегодня в палате общин официально заявил об окончании кампании в Северной Африке. Победа, сказал Эттли, наступила скорее и оказалась более полной, чем мы предполагали. Генерал Арним и все его войска, за исключением нескольких небольших изолированных групп, капитулировали. Число пленных превышает 150 тысяч человек, и в наши руки попало большое количество вооружения — свыше 1.000 орудий, 250 танков и несколько тысяч автомашин.

Далее Эттли сказал: Северная Африка — наша. Но ее занятие — не самоцель. Она не является больше уязвимым районом, который следует защищать, а передовой базой, откуда в надлежащий момент будут предприняты новые атаки против держав оси для того, чтобы в свое время Гитлер, подобно германским генералам в Тунисе, был вынужден в результате ударов об'единенных наций пойти на безоговорочную капитуляцию.

Пребывание Черчилля в Вашингтоне

ЛОНДОН, 13 мая. (ТАСС). Агентство Рейтер передает из Вашингтона, что переговоры английского и американского генеральных штабов продолжались до утра 13 мая. Сегодня — продолжение переговоров между Черчиллем и Рузвельтом. О продолжительности пребывания Черчилля в Вашингтоне не сообщается, но полагают, что он останется здесь несколько дней, тем более, что премьер-министр Канады Маккензи Кинг заявил о своем намерении прибыть в Вашингтон для участия в переговорах.

—⊙—

СОВЕЩАНИЕ АНГЛИЙСКИХ ВОЕННЫХ И ГРАЖДАНСКИХ РУКОВОДЯЩИХ ДЕЯТЕЛЕЙ НА БЛИЖНЕМ ВОСТОКЕ

ЛОНДОН, 12 мая. (ТАСС). Агентство Рейтер сообщает, что в Каире происходит совещание английских командующих и руководителей британской администрации всех ближневосточных стран.

Нота Народного Комиссара Иностранных Дел тов. В. М. Молотова

О массовом насильственном уводе в немецко-фашистское рабство мирных советских граждан и об ответственности за это преступление германских властей и частных лиц, эксплоатирующих подневольный труд советских граждан в Германии

Народный Комиссар Иностранных Дел тов. В. М. Молотов направил 11 мая с. г. всем послам и посланникам стран, с которыми СССР имеет дипломатические отношения, ноту следующего содержания:

«По поручению правительства Союза Советских Социалистических Республик имею честь довести до Вашего сведения следующее:

Военные и гражданские власти Советского Союза обнаружили за последние 6 месяцев на территории, освобожденной Красной Армией от немецкой оккупации в ходе зимней кампании 1942 — 1943 г.г., новые доказательства бесчисленных жесточайших злодеяний немецких властей над советским гражданским населением. По планам и инструкциям гитлеровского правительства и военного командования немецко-фашистские власти повсеместно грабили, истязали, убивали советских граждан, умерщвляли военнопленных, подвергали сплошному разрушению советские города и деревни, уводили в немецкое рабство сотни тысяч советских граждан. Немецко-фашистские зверства, примеры которых уже доводились Советским Правительством до сведения иностранных правительств, осуществлялись гитлеровцами везде, куда вступала их нога, и имела еще более всеоб'емлющий характер, чем об этом можно было судить до изгнания немцев с занимаемой ими территории.

Насильственный увод в Германию, зверская эксплоатация и систематическое истребление порабощенных советских мирных жителей занимают особое место в длинной цепи подлых преступлений немецко-фашистских захватчиков и в расчетах их главарей. Как видно из имеющегося в распоряжении Советского Правительства документального материала, насильственным уводом советских мирных граждан в рабство гитлеровская преступная банда преследует прежде всего цель — восполнить острый недостаток рабочей силы в Германии и высвободить из немецкой промышленности дополнительные людские резервы для сильно потрепанной гитлеровской армии. Немецко-фашистские власти и многие частные лица из гражданского населения Германии, эксплоатирующие подневольный труд советских граждан, подвергают их всяческим издевательствам, унижению их человеческого достоинства и обрекают на гибель от непосильного рабского труда, голода и истязаний.

Советское Правительство считает своим долгом довести до сведения всех народов новые документы и факты о неслыханных злодеяниях, чинимых немцами над угоняемыми в Германию советскими мирными гражданами, обращаемыми в рабство, а также заявить о неминуемом возмездии за все эти преступления.

I.

Планы и приказы гитлеровских властей о порабощении мирных жителей оккупированных советских районов

Захваченные Красной Армией в штабах разгромленных немецко-фашистских войск документы, а также рассказы и письма советских людей, письма германских солдат и офицеров и их родственников свидетельствуют о том, что превращение многих сотен тысяч советских граждан в рабов, покупка и обмен их на специальных невольнических рынках в Германии возведены в систему, регламентированы приказами и распоряжениями германского правительства.

Как явствует из имеющихся в распоряжении Советского Правительства документов, еще 7 ноября 1941 года в Берлине состоялось секретное совещание, на котором рейхсмаршал Геринг дал своим чиновникам указания об использовании советских людей на принудительных работах в Германии. Первое указание гласило: «Русские рабочие проявили свою способность при построении грандиозной русской индустрии. Теперь их следует использовать для Германии... Это является делом соответствующих властей и тайной полиции». (Приложение I к секретному циркуляру № 42006-11 хозяйственного штаба германского командования на Востоке от 4 декабря 1941 года).

В этом же циркуляре (II раздел приложения) предусматривается, что порабощенных советских граждан «следует использовать главным образом для дорожного строительства, строительства железных дорог и уборочных работ, разминирования и устройства аэродромов. Следует расформировать немецкие строительные батальоны (например, военно-воздушного флота). Немецкие квалифицированные рабочие должны работать в военной промышленности; они не должны копать землю и разбивать камни, для этого существует русский».

«Русского, — давал указание Геринг в том же секретном документе (раздел IV, пункт А-4), — необходимо использовать в первую очередь на следующих участках работы:

Горное дело, дорожное строительство, военная промышленность (танки, орудия, аппаратура для самолетов), сельское хозяйство, строительство, крупные мастерские (сапожные мастерские), специальные команды для срочных непредвиденных работ».

В названном документе Геринг в следующих словах подтвердил, что гитлеровская клика нагло попирает элементарные международные нормы и правила, применяемые к гражданскому населению оккупированных территорий: «Использование русских гражданских рабочих, — говорится в разделе «Б» секретных указаний, — и обращение с ними должны практически ни в чем не отличаться от использования военнопленных и обращения с ними».

Бесчеловечность режима, установленного немецкими фашистами для советских военнопленных, общеизвестна.

Наконец, в том же документе Геринг дал кровожадный приказ не щадить советских людей, пригнанных в Германию, и расправляться с ними самым жестоким образом под любым предлогом. Этот приказ, содержащийся в разделе IV, пункте А-7 упомянутого документа, гласит: «При применении мер поддержания порядка решающим соображением являются быстрота и строгость. Должны применяться лишь следующие разновидности наказания, без промежуточных ступеней: лишение питания и смертная казнь решением военно-полевого суда».

Для проведения в жизнь чудовищной рабовладельческой программы был создан огромный чиновничий аппарат. «Главным уполномоченным по использованию рабочей силы» Гитлер назначил приказом от 21 марта 1942 года гаулейтера Фрица Заукеля. Последний 20 апреля 1942 года разослал в строго секретном порядке правительственным и военным органам свою «программу главного уполномоченного по использованию рабочей силы». В этом документе говорится: «Крайне необходимо полностью использовать в оккупированных советских областях имеющиеся людские резервы. Если не удастся добровольно привлечь нужную рабочую силу, то необходимо немедленно приступить к мобилизации или к принудительному подписанию индивидуальных обязательств. Наряду с уже имеющимися военнопленными, находящимися в оккупированных областях, главным образом необходима мобилизация гражданских квалифицированных рабочих и работниц из советских областей в возрасте старше 15 лет для использования их на работе в Германии».

В той же «Программе» (раздел «Задачи», пункт 4) Фриц Заукель заявил:

«Для того, чтобы заметно разгрузить от работы крайне занятую немецкую крестьянку, фюрер поручил мне доставить в Германию из восточных областей 400—500 тысяч отборных, здоровых и крепких девушек».

Агенты Заукеля приступили к учету всего работоспособного населения в оккупированных районах СССР. Взятым на учет гражданам предлагали «добровольно» выехать на работу в Германию. Но так как добровольцев почти не оказалось, немцы распорядились применить меры насилия. Еще 26 января 1942 года «хозяйственный штаб германского командования на Востоке» в секретной инструкции (№ БР 98.510-42) требовал:

«Если число добровольцев не оправдает ожиданий, то согласно приказанию во время вербовки следует применять самые строгие меры».

Подстегивая своих подчиненных, Фриц Заукель телеграфирует им 31 марта 1942 г. за № ФА 5.780.28 (729) следующий приказ:

«Вербовка, за которую вы отвечаете, должна форсироваться всеми доступными мерами, включая суровое применение принципа принудительности труда».

«Вербовщики» работорговца Заукеля изощрялись в разных мерах давления на советских граждан, чтобы завлечь их в немецко-фашистское рабство. Тех, кто не являлся по вызову оккупационных властей, лишали всех средств к существованию. Изголодавшихся людей заманивали на вокзалы под предлогом раздачи хлеба, а затем оцепляли солдатами и под угрозой расстрела грузили в эшелоны. Но и эти меры не помогали. Тогда немецкие власти стали делать разверстку по городам и сельским районам, причем каждый город и район должны были обязательно поставить определенное число жителей для отправки в Германию. Так, по районам оккупированной части Ленинградской области, в частности в районе Пожеревицы, был разослан приказ германских комендатур следующего содержания:

«Волостным бургомистрам!... Так как до сих пор на работу в Германию заявилось очень малое количество людей, то каждый волостной бургомистр должен совместно со старостами деревень поставить еще по 15 и больше человек с каждой волости для работы в Германии. Поставить людей поздоровее и в возрасте от 15 до 50 лет. Этих людей нужно обязательно до 4 июня 1942 года прислать в Пожеревицы. Комендант Пожеревицы».

В распоряжении Советского Правительства имеется полный текст доклада начальника политической полиции и службы безопасности при руководителе СС в Харькове «о положении в городе Харькове с 23 июля по 9 сентября 1942 года».

«Вербовка рабочей силы, — говорится в этом документе, — доставляет соответствующим учреждениям беспокойство, ибо среди населения наблюдается крайне отрицательное отношение к отправке на работу в Германию. Положение в настоящее время таково, что каждый всеми средствами старается избежать вербовки (притворяются больными, бегут в леса, подкупают чиновников и т. д.). О добровольной отправке в Германию уже давно не может быть и речи».

Таким образом, из официальных германских документов явствует, что массовый увод советских граждан в немецкое рабство, с приравнением их к военнопленным, являлся задачей, заранее поставленной гитлеровскими главарями перед немецко-фашистскими оккупационными властями, и что для осуществления этой задачи оккупанты не останавливались ни перед каким насилием над советским гражданским населением.

II.

Насильственный увод советских людей в немецко-фашистское рабство

Во исполнение злодейских планов гитлеровского правительства немецкие власти организовали массовый увод мирного советского населения в немецкую неволю со всей оккупированной советской территории, уже и не пытаясь соблюдать даже видимости какой-либо добровольности. На захватывавшейся немцами советской земле нет буквально ни одного города, ни одного села, ни одного населенного пункта, из которого немецко-фашистские разбойники не угнали бы в рабство значительную часть населения, составляющую в некоторых крупных городах десятки тысяч мужчин, женщин, подростков и детей.

Так, из Кривого Рога немцы насильно увезли свыше 20 тысяч человек, из Курска и прилегающих 9 районов — 29.381 чел., из Харькова (по официальным германским данным на август 1942 года) — свыше 32 тысяч, из Мариуполя — 60 тысяч, из Сталино на принудительные работы в Германию был отправлен до июля 1942 года 101 эшелон. Из одного только села Малиновка, Харьковской области, гитлеровцы угнали в немецкое рабство 820 мужчин, женщин и детей. В селе Солдатском, Воронежской области, гитлеровцы собрали из окрестных деревень 11 тысяч человек, среди которых было много женщин, подростков и детей. Несколько дней несчастные душились в конюшнях, сараях, землянках. Немецкие власти морили их голодом и никуда не выпускали, а затем погнали в Германию. В Воронцово-Александровском, Ставропольского края, гитлеровцы накануне своего отступления согнали 800 советских граждан, чтобы насильно отправить их в Германию, и только подошедшие части Красной Армии спасли мирных жителей от страшной участи.

Во всех освобожденных от захватчиков городах и селах части Красной Армии обнаруживают многочисленные факты массового угона гражданского населения в немецкое рабство. Имеются признания гитлеровских главарей, дающие некоторое представление о гигантских масштабах небывалого в истории цивилизованных народов пленения и превращения в рабов миллионов мирных жителей. Так, по утверждению гитлеровского сатрапа «рейхскомиссара Украины» Эриха Коха, опубликованному в январе 1943 года в газете «Дейче Украине цейтунг», «в Германию отправлено 710 тысяч украинцев». По заявлению возглавляемого Заукелем «управления по использованию рабочей силы», опубликованному в газете «Минскер цейтунг» 14 января с. г. «за 1942 год, в Германию отправлено около 2 миллионов душ из оккупированных областей на Востоке».

Как видно из документальных материалов и показаний жителей освобожденных Красной Армией районов, немецко-фашистские власти из месяца в месяц охватывали своей насильственной «вербовкой» все новые категории населения и в некоторых пунктах, особенно при отступлении, уводили с собой для отправки в глубокий германский тыл, поголовно все население, способное передвигаться. Если ранее агенты гитлеровских работорговцев стремились отбирать лишь физически наиболее здоровых и выносливых, в возрасте преимущественно от 15 до 45 лет, то за последние месяцы, совпадающие с проводимой гитлеровцами «тотальной» (всеоб'емлющей) мобилизацией, в рабство уводятся и больные и инвалиды, причем возраст порабощаемых колеблется уже между 12 и 60 годами. С присущей гитлеровцам садистской жестокостью они разбивают при уводе в рабство семьи, разлучая родителей и детей, братьев и сестер, жен и мужей.

Целые города и районы обезлюдели в результате организованного похищения и истребления советских людей гитлеровскими людоедами. Вот некоторые типичные данные по недавно освобожденному Красной Армией Гжатскому району, Смоленской области: в этом районе, насчитывавшем до немецкой оккупации 32 тысячи жителей, осталось к моменту прихода Красной Армии около 7 с половиной тысяч человек, причем из деревень Гжатского района в Германию было угнано 5.419 человек, в том числе 624 «работоспособных» ребенка в возрасте менее 14 лет, а в городе Гжатске, в котором до оккупа-

(Окончание см. на 2-й стр.).

Окончание Ноты Народного Комиссара Иностранных Дел тов. В. М. Молотова

Там было более 13 тысяч жителей, в день освобождения от захватчиков оказалось немногим больше одной тысячи человек — в подавляющем большинстве своем разлученных со своими родителями малолетних детей.

Угону советских людей в немецкую неволю почти повсеместно сопутствуют кровавые репрессии захватчиков против советских граждан, укрывающихся от охотившихся за ними работорговцев. Так, в Гжатске немцы расстреляли 75 мирных жителей города, не явившихся на сборный пункт, куда они были вызваны повестками коменданта для отправки в Германию. В Полтаве в конце декабря 1942 года была приговорена к повешению группа в 65 железнодорожников, отказавшихся ехать на гитлеровскую каторгу в Германию. Оккупационные власти приравнивают всех уклоняющихся от «вербовки» в Германию — к партизанам, об'являют их вне «закона», направляют карательные экспедиции в районы, не выполнившие «разверстки» по поставке рабов, сжигают целые деревни и расстреливают сотни людей. В деревнях Слуцкого района в Белоруссии в конце февраля с. г. были вывешены об'явления за подписью германского окружного комиссара, в которых говорилось: «Все жители, как мужчины, так и женщины, рождения 1900—1927 гг., должны явиться 2 марта 1943 года в 10 часов утра в уездную управу для освидетельствования и отправки на работу в Германию. Взять с собой одежду, обувь и маршевое питание на 3—4 дня. Кто не явится — будет заподозрен в бандитизме и с ним поступят соответствующим образом». В Белоруссии, в районе Ганцевичи (юго-восточнее Барановичи), немецкая карательная экспедиция сожгла в первой половине марта с. г. десятки деревень и расстреляла сотни жителей в виде репрессии за неявку жителей для отправки на немецкую каторгу.

Из различных пунктов Литовской и Латвийской ССР сообщают об организованной гитлеровцами охоте на людей, загоняемых как на принудительные работы по строительству укреплений, так и на сборные пункты для отправки в немецкое рабство в Германию и оккупированные ею страны. На строительство оборонительных сооружений в прибалтийских советских республиках мобилизовано свыше 300 тысяч человек, причем против уклоняющихся от занесения в списки так называемого «трудового фронта» и от отправки в Германию применяются самые жестокие репрессии, вплоть до повешения.

Советские граждане на захваченных немцами территориях все чаще и все организованнее оказывают немецким рабовладельцам и их агентам мужественное сопротивление. Из прибалтийских, украинских, белорусских районов поступают многочисленные сообщения о массовом уходе не только взрослого мужского населения, но и скрывающихся от угона в Германию женщин и подростков—в партизанские отряды, в рядах которых они ограждают свою свободу. Рост партизанского движения в связи с сопротивлением советских людей насильственному уводу их в немецкое рабство с тревогой признается в ряде секретных донесений германских военных и полицейских органов.

Угоняя советских людей в фашистское рабство, немцы устраивают на них облавы, организуют карательные экспедиции, оцепляют целые районы, города, ловят людей на дорогах, загоняют на сборные пункты. В распоряжении Советского Правительства имеются многочисленные материалы, рисующие нечеловеческие условия насильственной отправки советских мирных граждан в Германию в заколоченных, охраняемых солдатами или полицией вагонах. День и ночь из оккупированных районов Украины, Белоруссии и России идут в Германию эшелоны невольников. Людей грузят, как скот, по 60—70 человек в один товарный вагон. Обессилевших и больных выбрасывают из вагонов, под откос, устилая трупами советских людей дороги на Запад.

Вырвавшаяся из фашистского плена жительница освобожденного частями Красной Армии города Миллерово Раиса Давиденко рассказывает: «В холодных товарных вагонах было так тесно, что нельзя было даже повернуться. В каждом вагоне ехал надзиратель, который на всякую просьбу отвечал ударом палки. Всю дорогу нас морили голодом...».

Колхозница Варвара Бахтина из села Николаевка, Курской области, рассказывает: «В Курске нас втиснули в телятники по 50 — 60 человек в вагон. Выходить не разрешали. Немецкий часовой то и дело отпускал нам подзатыльники. В Льгове нас высадили. Здесь мы проходили осмотр специальной комиссии. В присутствии солдат заставляли раздеваться догола, осматривали тело. Чем ближе к Германии, тем все больше пустел наш эшелон. Из Курска взяли 3.000 человек, но почти на каждой станции выбрасывали больных и умирающих с голоду людей. В Германии нас заключили в лагерь, где находились советские военнопленные. Это был участок в лесу, обнесенный высокой оградой из колючей проволоки. Через 4 дня нас распределили по местам. Я, моя сестра Валентина и еще 13 девушек попали на военный завод».

Вырвавшийся 8 октября 1942 года из Германии Белошкурский Владимир Петрович, 1924 года рождения, житель села Средне-Теплое, Верхне-Теплянского района, Ворошиловградской области, сообщил: «В пути немецкие солдаты нас избивали. Я видел сам, когда наши подростки выбегали на станциях попить воды, но солдаты их избивали. Избиению подвергались также мобилизованные девушки, их загоняли в вагоны и запирали на замки. Гражданское население Германии оскорбляло нас, сыпало в глаза песок и бросало камни, а дети дразнили нас словами «русские свиньи». Наш эшелон находился в пути 12 суток. 18 сентября 1942 года мы прибыли в немецкий город Галле. Когда мы прибыли, нас выстроили, пришли немецкие барыни, начали выбирать себе девушек в рабыни».

Таким образом, следует считать установленным, что немецко-фашистские власти, пытаясь замучить миллионы рабов, применяют по отношению к советскому гражданскому населению зверские насилия, а также создают при отправке захваченных советских граждан в немецкую неволю такие условия, при которых значительная их часть гибнет уже в пути от голода, побоев и скотских условий перевоза людей в Германию.

III.

Нечеловеческие мучения и гибель советских граждан в немецко-фашистской неволе

Для сотен тысяч советских граждан, угнанных в Германию, гитлеровские рабовладельцы установили еще более ужасные условия каторжного труда, чем в худшие времена древнего рабовладения. Советские граждане загнаны в концентрационные лагери, огороженные колючей проволокой. Их гонят на работу и возвращают колоннами, под охраной вооруженных гитлеровцев. Советских людей лишили имени, их вызывают по номерам. Русские и украинцы получают специальные опознавательные знаки: первые — знак с белой окантовкой по краям и словом «ост» по середине. Вторые — носят такой же знак с желтой окантовкой. Советские граждане не смеют отлучаться из лагеря. Для советских людей, ввергнутых в рабство, установлен голодный режим. Геринг предписал в своих упомянутых выше указаниях:

«Русский неприхотлив, поэтому его легко прокормить без заметного нарушения нашего продовольственного баланса. Его не следует баловать или приучать к немецкой пище».

В самих фашистских немецких газетах встречаются такие описания положения советских граждан в Германии, как например, следующее, опубликованное во «Франкфуртер цейтунг» 17 апреля 1942 года:

«Рабочие оккупированных советских областей стоят в лагере, огражденном колючей проволокой. Этих людей, привезенных из Харьковского района в Германию, нужно, разумеется, держать в строгости, смотреть за ними, ибо нет никакой гарантии, что между ними нет большевиков, способных к актам саботажа. Их ближайший начальник... поддерживает авторитет при помощи кнута».

Страшные документы нечеловеческих страданий наших людей на немецкой каторге отражены в письмах к родным.

«Мамочка, — пишет Нона Г. 8 октября 1942 года из немецкого лагеря, —погода здесь плохая, идут все время дожди. Я хожу босая, потому что у меня обуви нет. Хожу, как нищая. Хлеб получаем два раза в день по 100 грамм. Работаем 12 часов в день.

Мамочка, тоска ужасная. Кроме завода и бараков, ничего не знаем. Как приду с работы, упаду на кровать, наплачусь вдоволь, вспомню и вас и с тем засну. За короткое время нашей жизни здесь мы все выбились из сил, недосыпаем, недоедаем. В маленькой комнате нас 16 человек, все украинки и я. Если придется увидеться, то расскажу все. Но увидеться навряд ли придется, потому что зимовать остаемся в летних бараках из досок. При таком питании, да без сна, да голой, да босой не выжить мне. Если можете, не откажите в моей просьбе, вышлите чесноку и луку, потому что пища однообразная. У меня уже болят десны—цынга начинается».

В другом письме, 10 ноября 1942 года, та же советская девушка пишет: «Наша жизнь, мамочка, хуже, чем у собак. Суп дают такой же зеленый, который попрежнему никто не ест. У меня от думок мозг иссох и глаза от слез не видят. Сегодня все 12 часов работали голодные. Но плачь, не плачь, а работать нужно... Какая может быть работа у человека голодного изо дня в день. Придет начальник или сбоку сидящая немка подгонит: «Нона, арбайтен шнеллер, шнеллер! (Нона, быстрее, быстрее работай!»). Дорогая мамочка, как мне тяжело без вас. Я не в силах сдержать рыдания. Я от обиды плачу. Ой, есть еще хуже, еще тяжелее, но я не в силах описать. Мы уже привыкли к тому, что в 2 часа ночи открывается дверь, полицай зажигает огонь и кричит: «Ауфштейн!» («Встать!»). Сразу все встаем и выходим во двор. Стоим час. Начинает нас считать. Ждем вторую смену, когда войдет во двор. Замерзаем, пока стоим во дворе. Мыслимо ли — почти босые все. А иной раз проливной дождь идет или мороз. Я просто не в силах всех переживаний и мучений описать... Мамочка, я устала. В город нас не отпускают, живем в лесу. Прослышали, что нас переводят на другой завод. Сейчас работаем вместе с украинцами, французами и сербами. Мамочка, если можно, то вышлите посылку—луку и чесноку — у меня цынга. Не откажите в моей просьбе».

Увезенная в Германию девушка Маша Н. из Ворошиловградской области пишет своей матери:

«Здравствуй моя дорогая и любимая мамочка. Пишу тебе письмо четвертое, но ответа нет никакого. Мама, живу я у хозяина. Семья маленькая: их двое и один ребенок, но работы мне, мама, хватает. Всего 8 комнат и 1 коридор. Встаю в 5 часов утра, ложусь я в 10 часов ночи. Мама, каждый день стираю и утром и вечером. Хозяин всегда кричит, так я его боюсь, что я ужасаюсь и кричу во сне. За все время один раз пустили меня в воскресенье в лагерь к нашим. Я вернулась и опоздала на полчаса. Мама, как меня хозяин бил по лицу, рвал за волосы, так я всю жизнь не забуду. Мама, заплатили мне за месяц 7 марок и 50 пфеннингов. Свое я последнее дотираю, нет ничего у меня ихнего. Мама, нам говорили, чтобы мы послали домой письма, чтобы из дому выслали пальто, валенки. Прошу тебя, золотая мамочка, будут нажимать, ничего сюда не шли, все равно не получу. Что мне делать? Домой не отпускают, а больше терпеть нет сил. Каждый день плачу и наверное один выход, покончить свою жизнь. Мама, родная, если хочешь видеть меня живой, выручи меня отсюда из неволи. Дальше я не могу жить и все это терпеть. Мама, родная, постарайся это сделать. Я тебя отблагодарю, если только буду жива. Ну, мамочка, больше не могу писать, слезы душат. Целую всех родных. Твоя пока дочь—Маша».

Советская девушка Надя Л. пишет из г. Хемница на родину: «Дорогая мама! Мы живем в бараке — 60 душ, спим на соломе. В этом бараке очень холодно. На работу мы ходим на трикотажную фабрику. Работаем с 6 часов утра до 9 часов вечера, есть нам дают утром тарелку окропу (кипятку) и 50 грамм хлеба, на обед суп без хлеба, на ужин суп без хлеба. А еще на работе дают хлеб — утром 25 грамм и в обед 25 грамм. Пища, дорогая мама, плоховата, но это ничего, если бы только домой. Письмо мы ваше получили, мама, и плакали. Очень я тоскую, что живу в неволе. Не вижу света, не вижу ничего, кроме своего барака страшного. Нас водят на работу и с работы, как невольников».

Маня К. пишет родителям: «Мы живем в Германии в городе Бланкенбурге. Работаем у хозяина 33 человека. Здесь и украинцы, поляки, французы и русские. Кормят нас плохо. Хлеба дают очень мало, работы по горло. За нами смотрит надзиратель. За каждым нашим шагом следят. Никуда не пускают. Только с работы да на работу. Работаем по 12 часов, а на работу ходить не в чем. Денег нам не дают. Дорогой папочка, как надоело быть невольниками и работать, не зная на кого и за что. Да и труд наш не ценят. Нас все преследуют и смеются. Были бы крылышки, прилетела бы на родную сторонку».

Девушка Ф. И. пишет родителям в Курск во время его оккупации немцами: «Мы в Германии заключенные. Нам живется очень плохо. Работаем в поле. Питаемся два раза — утром 200 грамм хлеба и в обед одну миску супа. Работы очень много. Я очень, очень жалею, что уехала в Германию. У нашего хозяина—28 человек — русские, польки, француженки. Кроме того, 15 польских девушек у другого хозяина, только они спят и питаются у нашего хозяина. Мы с Катей живем вместе, спим на одной кровати. Мамочка, мы работаем в Германии за спасибо. Все свое сносила, покупать негде и денег нет. Проработали 4 месяца и ни одной копейки не получили. Живем в тюрьме. Одним словом, догадайтесь, как живем».

Из лагеря в гор. Штутгарте 3 января 1913 года Леонид Д. пишет на родину в гор. Щигры, Курской области: «Здравствуйте дорогие родные, папа, мама, Рая, Ваня и братик Юрик. Первым долгом я хочу вам описать свою жизнь с начала до конца. Дорогие родные, когда мы приехали в Германию, нас сортировали в распределительном лагере, и я разбился с сестрой Зоей и до сих пор не видел ее. Милая мама, ходили грязные, не купались по 2 месяца, кормили вшей. Завод от лагеря 5 километров, а от питания я еле двигаю ноги, так что эта жизнь в Германии останется на всю жизнь в памяти. Если выживу и вернусь домой, то все расскажу, так что у вас, мои родные, станут волосы дыбом. Я уже решил покончить свою жизнь, но воздержался, думаю, придет наше лучшее время. Дорогая мамочка, если бы были у меня крылья, как бы улетел отсюда».

17-летняя Нина С. пишет с чужбины на родину 18 августа 1942 года: «Дорогие родители, папа и мама, я нахожусь в гор. Зонненберге, живу в бараке, работаю на фабрике. Как трудно! Я вовсе похудела. Мамочка, мы живем за решеткой, как тюремные. Я туфли уже разбила и хожу разутая на работу... Как трудно жить! Ой, как я переживу все то...».

Потерявший здоровье на немецкой каторге и вернувшийся на родину Филипп Боцман рассказывает: «...Деревня Мироновка должна была поставить для отправки в Германию 20 юношей и девушек. Хватали молодежь на улицах, брали ночью в постелях. Дважды мне удавалось скрыться, вырваться, на третий раз меня поймали, заперли в вагоне. Вместе с другими я попал в Берлин. В холодную казарму, обнесенную высоким забором, загнали несколько сот человек. Спали на каменном полу. Я попал на трикотажную фабрику, где изготовляли военное обмундирование. Работали здесь французы, военнопленные поляки, испанцы. Подозрительней всего и придирчивей всего относились немецкие мастера и надзиратели к русским. Чуть что — рукоприкладство, ругань. Работали, не разгибая спины, молча. Обед тут же, в цеху— миска холодного супа из картофельной шелухи. Хлеба к этому обеду уже не оставалось. Все 300 грамм суррогатного хлеба поедались еще утром. Вечером пригоняли обратно в казарму. И так каждый день. Усталость, голод, тоска. Одна девушка из Орловской области, избитая надзирателем, повесилась. Некоторые попытались бежать, но это было трудно — выдаст первый же немец, который признает в тебе русского. Для поимки беглецов немцы пользуются собаками. Голод, тяжелый труд подорвали мое здоровье».

О нечеловеческих условиях, в которые поставлены преступным гитлеровским правительством советские люди, угнанные в Германию и обреченные им насмерть, свидетельствуют не только многочисленные официальные немецкие приказы и инструкции, письма советских граждан из Германии, но и письма немцев к солдатам и офицерам германской армии, находящимся на советско-германском фронте.

У убитого немецкого солдата Вильгельма Бока 221 немецкой пехотной дивизии найдено письмо от матери из Хемница. В нем говорится:

«Много русских женщин и девушек работают на фабриках «Астра Верке». Их заставляют работать по 14 и более часов в день. Зарплаты они, конечно, никакой не получают. На работу и с работы они ходят под конвоем. Русские настолько переутомлены, что буквально валятся с ног. Им часто попадает от охраны плетьми. Пожаловаться на побои и скверную пищу они не имеют права. Моя соседка на-днях приобрела себе работницу. Она внесла в кассу деньги и ей предоставили возможность выбирать по вкусу любую из только что пригнанных сюда женщин из России».

Солдату Элину Шиллинг пишет Лотта Меллер из Пуфенгаузена 10 августа 1942 года: «Недавно здесь, в Пуфенгаузене, появились русские. Интересная нам предстоит жизнь: в одном кармане словарь, а в другом—револьвер».

Тысячи советских граждан не выдерживают диких условий рабства. В лагерях царит огромная смертность.

Солдату Отто Теск 6 роты 4 полка 32 немецкой пехотной дивизии пишет Фрида Пути из Гюльтце у Альтентрептова, округ Деммин, 30 апреля 1942 года:

«...Здесь в среду опять похоронили двух русских. Их теперь здесь на кладбище погребено уже пятеро, и двое уже опять при смерти. Да и что им жить, следовало бы их всех перебить».

Преступное правительство Германии организовало куплю-продажу превращенных в рабов советских граждан. За небольшую плату, не превышающую 10-15 марок за человека, каждый немец может приобрести себе рабов. В Германии учреждены невольничьи рынки. Здесь так, как во времена рабовладельческого строя, покупатели рабов пробуют мускулы на руках и ногах у продаваемых в рабство советских граждан, обменивают изнуренных беспощадной эксплоатацией рабов на более крепких.

Унтер-офицеру Иосифу Виккерт, п-п № 261.873, его жена Мария Виккерт из Франквейлера пишет: «...Я тебе еще не сообщала о получении посланных тобой 100 марок. Я тут же отдала их твоей матери, чтобы она могла купить пленных. Теперь это не так дорого».

Старшему ефрейтору Францу Кнаппе, п-п № 08.990, пишет жена Рут Кнаппе из Грумма, в Ангальте: «...Украинца у меня больше нет... он ничего не хотел слушать и был страшный лентяй. Теперь он у Герберта. Мы хотели посмотреть, не подойдет ли он в более крупном хозяйстве, но и там он то же самое. Я сообщила об этом по телефону в бюро труда. Но когда прибудет новый транспорт, они мне сказать не могли. Герберт пока его держит, а потом обменяет его».

В руках рабовладельцев советские граждане подвергаются нечеловеческим жестокостям и эксплоатации. Советские граждане на ночь запираются в холодные кладовые и сараи. Их кормят впроголодь и истязают непосильной работой. Над советскими людьми издеваются, всячески подавляя в них человеческое достоинство. 16-летняя девушка Валя Демушкина возвратилась на родину из Нюрнберга. Она рассказала: «Я работала у немки. Муж ее обер-лейтенант Карл Штокк, убит на Восточном фронте, под Сталинградом. 1 января 1943 года у фрау Штокк на новогодний обед должны были притти гости. Поглощенная работой и своими невеселыми думами, я не заметила, как закипело и начало литься на электрическую плитку молоко, поставленное кухаркой. По кухне распространился запах угара. Раз'яренная барыня ворвалась в кухню, вырвала из моих рук кастрюлю с остатком молока и плеснула мне в лицо. Я потеряла сознание. Очнулась в больнице и ощутила невыносимую боль и мрак. Я ослепла. Три недели пролежала в больнице и потом долго пробиралась обратно на родину».

Надя С., 16 лет, ученица 9 класса одной средней школы Ворошиловградской области пишет: «Немцы насильно отправили почти всю нашу молодежь на каторжные работы в Германию. На вокзале во время от'езда стоял стон и плач. Плакали от'езжающие и провожающие. Меня и еще 16 девушек направили в город Швац. Здесь происходила самая настоящая торговля русскими людьми. Немцы и немки поворачивали нас во все стороны, мерили и ощупывали. Меня купил булочник Карл В. Он заставлял меня работать с 6 часов утра до поздней ночи. Хотя я и жила у булочника, но хлеб кушала редко. Каждый день я мыла пол, стирала утром и вечером, няньчила детей, одевала их. Фрау была не очень злая — толкнет, ущипнет или по голове ударит, но не очень больно. Только было обидно, как вспомнишь, что училась в 8 классе, изучала французский язык, историю, а тут сама стала рабыней, как в период римского владычества. От непосильного труда, голода и побоев я заболела. Оправившись немного, я бежала на родину. В Брест-Литовске меня задержали и посадили в концлагерь. В этом лагере, в полуразрушенных сараях, томились тысячи советских граждан. Ежедневно из лагеря выносили 10-15 трупов...».

Немецкие рабовладельцы часто откровенно хвастают своими зверствами над советскими людьми. Подрядчик Лоренс Шеер пишет своему зятю, солдату Иозефу Шпееру: «У нас теперь работает украинская девка 19 лет. Будь спокоен — она будет работать. В воскресенье в деревню прибудет еще 20 русских. Я возьму себе несколько штук...». Ефрейтор 7 немецкой пехотной дивизии Вильгельм Гаусман получил письмо от матери из Швейхаузена: «У нас на молочной ферме тоже есть 6 русских. Их на ночь там запирают. Среди них юноши 14-15 лет. Не беспокойся, они смогут работать».

Лейтенанту 8 роты 187 полка 81 пехотной дивизии Герберту Шиллер пишет фрау Суди Краммер из Теплиц-Шенау (Судетская область) 12 июля 1942 года: «Нам должны прислать 10 русских в пивоварню. Уж я заставлю поворачиваться эту банду. Охотнее всего я бы перебила всех русских».

Тысячи советских граждан, насильно угнанных в немецкое рабство, гибнут от голода, холода, непосильного труда и истязаний. Немало советских граждан, доведенных до отчаяния нечеловеческим обращением рабовладельцев, покончило жизнь самоубийством. В немецких письмах имеется много доказательств того, что нередко советские люди предпочитают смерть рабству у немцев. Вот письмо, найденное у убитого под Ленинградом обер-ефрейтора 405 полка 121 пехотной дивизии Рудольфа Ланмермайера. Это письмо написано его матерью из местечка Люгде:

«Вчера днем к нам прибежала Анна Лиза Ростерт. Она была сильно озлоблена. У них в свинарнике повесилась русская девка. Наши работницы-польки говорили, что фрау Ростерт все била, ругала русскую. Она прибыла сюда в апреле и все время ходила в слезах. Покончила с собой, вероятно, в минуту отчаяния. Мы успокаивали фрау Ростерт, можно ведь за недорогую цену приобрести новую русскую работницу».

IV.

Ответственность германских властей и германских граждан, виновных в бесчеловечной эксплоатации насильно уведенных граждан

На основании вышеизложенных и других имеющихся в его распоряжении документальных материалов, Советское Правительство считает неопровержимо установленным, что гитлеровское правительство Германии, попирая самые элементарные права народов и права человека, совершало и продолжает совершать следующие неслыханные преступления:

путем обмана, угроз и насилия угоняются в рабство в Германию многие сотни тысяч мирных советских граждан, включая детей, подростков и женщин;

для угоняемых мирных граждан устанавливается режим бесправных невольников и непосильного труда;

советские граждане продаются в рабство предприятиям и частным лицам в Германии, подвергаются всяческим унижениям и истязаниям, обрекаются на голод и медленную мучительную смерть.

Советское Правительство возлагает, прежде всего, на правящую гитлеровскую клику и на командование немецко-фашистской армии всю полноту ответственности за эти подлые преступления, совершаемые в грубое нарушение общепринятых правил ведения войны.

Советское Правительство считает также целиком ответственными за перечисленные преступления всех тех гитлеровских чиновников, которые ведают набором, уводом, перевозкой, содержанием в лагерях, продажей в рабство и бесчеловечной эксплоатацией советских мирных граждан, насильно уведенных из родной страны в Германию. Исходя из этого, Советское Правительство считает, что столь же суровую ответственность, как и главари гитлеровской Германии, должны понести такие уже изобличенные преступники, как «главный уполномоченный по использованию рабочей силы» гаулейтер Фриц Заукель и гитлеровские наместники на захваченных советских землях: «рейхскомиссар Украины» Эрих Кох, «рейхскомиссар Остланда (территории Литовской, Латвийской, Эстонской и Белорусской Советских Республик) Гейнрих Лозе и его помощник — «генеральный комиссар Белоруссии» Вильгельм Кубе, а также главный вдохновитель немецко-фашистских рабовладельцев Альфред Розенберг, занимающий пост «имперского министра по делам оккупированных восточных областей».

Советское Правительство в то же время возлагает полную ответственность и на частных лиц в Германии, которые бесчеловечно эксплоатируют на своих предприятиях или в своем домашнем хозяйстве подневольный труд мирных советских граждан. Эти частные лица должны понести свою ответственность за причиненные ими советским людям бесчисленные лишения и страдания.

Созданная в Советском Союзе Чрезвычайная Государственная Комиссия по расследованию злодеяний немецко-фашистских властей ведет полный и точный учет всех фактов, относящихся к увозу в немецкое рабство советских людей. Чрезвычайная Государственная Комиссия производит поименный учет тех гитлеровских чиновников и частных лиц в Германии, которые виновны в бесчеловечной эксплоатации и гибели советских граждан в немецко-фашистской неволе.

Советскому Правительству и народам СССР хорошо известно, что наряду с советскими гражданами, миллионы мирных людей из оккупированных гитлеровцами стран Европы силой и обманом загнаны в немецко-фашистское рабство. Под шумиху о пресловутой «тотальной» мобилизации гитлеровцы стараются превратить в своих рабов новые сотни тысяч мирных граждан Польши, Чехословакии, Югославии, Франции, Бельгии, Греции, Норвегии, Голландии, народы которых вместе с народами Советского Союза видят свою общую задачу в скорейшем разгроме гитлеровской Германии и в уничтожении гитлеровского государства, как своего смертельного врага.

Советское Правительство выражает уверенность, что все заинтересованные правительства солидарны в том, что гитлеровское правительство и его агенты должны понести полную ответственность и суровое наказание за свои чудовищные преступления, за лишения и муки миллионов мирных граждан, насильственно уводимых в немецко-фашистское рабство.

Примите и пр.

В. МОЛОТОВ

Москва, 11 мая 1943 года».

ВОЕННЫЕ ДЕЙСТВИЯ В ТУНИСЕ ПРЕКРАТИЛИСЬ

КАПИТУЛЯЦИЯ ВОЙСК ДЕРЖАВ ОСИ

ЛОНДОН, 13 мая. (ТАСС). Агентство Рейтер передает официальное сообщение о том, что итало-германские войска в Тунисе прекратили вооруженное сопротивление в 20 часов 15 минут 12 мая.

ВЗЯТО 150 ТЫСЯЧ ПЛЕННЫХ

ЛОНДОН, 13 мая. (ТАСС). Алжирское радио передало 12 мая вечером специальное коммюнике штаба союзных сил в Северной Африке, в котором сообщалось, что общее число пленных, взятых с 5 мая, составляет 150 тысяч. Захвачено огромное количество артиллерийских орудий и различного военного снаряжения, в том числе много орудий и самолетов в исправном состоянии.

ЛОНДОН, 13 мая. (ТАСС). По сообщению специальных корреспондентов агентства Рейтер из штаба союзников в Северной Африке, среди пленных имеются еще 2 немецких генерала — командир 90-й легкой пехотной дивизии и командир 10-й бронетанковой дивизии. Вместе с фон Арнимом взяты в плен 11 немецких и итальянских генералов.

ГЕНЕРАЛ фон АРНИМ ВЗЯТ В ПЛЕН

ЛОНДОН, 12 мая. (ТАСС). Агентство Рейтер сообщает, что главнокомандующий германо-итальянскими войсками в Тунисе генерал-полковник фон Арним взят в плен.

ПОСЛАНИЯ ЧЕРЧИЛЛЯ ЭЙЗЕНХАУЗРУ, АЛЕКСАНДЕРУ И ТЕДДЕРУ

ЛОНДОН, 12 мая. (ТАСС). Как передает агентство Рейтер, Черчилль обратился с посланиями к генералам Эйзенхауэру, Александеру и маршалу авиации Теддеру.

Присоединяясь к поздравлениям, которые были направлены генералу Эйзенхауэру королем и военным кабинетом по случаю блестящих результатов североафриканской кампании, Черчилль заявляет, что основой победы в Африке явилось прекрасное взаимопонимание и гармония между английскими и американскими солдатами и французскими союзниками. «Одновременное вступление английских и американских армий в Тунис и Бизерту,— говорится в послании, — сулят радужные надежды для будущности всего мира. Пусть и в дальнейшем они двигаются вместе, сокрушая тиранов и угнетателей человечества».

В послании генералу Александеру Черчилль заявляет: «Вы и ваш блестящий помощник Монтгомери вписали славную главу в историю Британского содружества наций и Британской империи».

—◎—

НАЛЕТЫ АВИАЦИИ СОЮЗНИКОВ

ЛОНДОН, 13 мая. (ТАСС). Агентство Рейтер передает, что в ночь на 13 мая английская авиация совершила самый крупный за время войны налет на Дуисбург. Результаты операций прекрасные. 34 самолета не вернулись на базы.

ЛОНДОН, 12 мая. (ТАСС). Вчера днем большое число бомбардировщиков союзников в сопровождении более 00 истребителей совершили налеты на порт Марсала (Сицилия). В результате налета возникли большие пожары, которые можно было заметить с северо-африканского побережья. Одновременно 6-й воздушной атаке за последние 4 дня подвергся остров Пантеллерия.

Зам. ответственного редактора
В. ПУТЕРБРОТ.

Адрес редакции и издательства: Махач-Кала, Пушкинская, 6. Телефоны: зам. ответ. редактора и отдел партийной жизни — 1-05, ответ. секретаря и промышленно-транспортный отдел—8-04, общий—3-22, отделов: военно-оборонного—2-48, сельскохозяйственного—7-83, писем и рабселькоров—9-80, выпускающего—8-44, издательства—1-87, отдела об'явлений и заказов—2-11.

С—33105

Типография издательства «Дагестанская правда».

Заказ № 263.

НАУЧНАЯ
БИБЛИОТЕКА
при
ЕРК. ГОС. УНИВЕРСИТЕТЕ

Пролетарии всех стран, соединяйтесь!

ДАГЕСТАНСКАЯ ПРАВДА

№ 102 (6368).
СУББОТА
15
МАЯ
1943 г.
Цена 20 коп.

Орган Дагестанского Обкома, Махачкалинского ГК ВКП(б) и Верховного Совета ДАССР

> ***„СНК СССР и ЦК ВКП(б) придают исключительно важное значение развитию коневодства в колхозах и совхозах как для обеспечения сельскохозяйственных работ, так и для удовлетворения потребностей Красной Армии в хороших, выносливых лошадях...“***
>
> *(Из постановления Совнаркома СССР и ЦК ВКП(б)*

В Совнаркоме СССР и ЦК ВКП(б)

О мерах по увеличению поголовья лошадей, улучшению за ними ухода и содержания в колхозах и совхозах

Совнарком СССР и ЦК ВКП(б) отмечают, что колхозы и совхозы за последние годы добились успехов в деле увеличения поголовья лошадей. За период с 1938 по 1941 год поголовье лошадей в колхозах увеличилось на 16 процентов, а за время войны с немецкими захватчиками колхозы и совхозы полностью обеспечили и продолжают обеспечивать потребности Красной Армии в хороших и выносливых лошадях.

Некоторые области, края и республики и за время войны добились дальнейшего роста поголовья лошадей. В колхозах Таджикской ССР количество лошадей в 1942 году увеличилось на 15 процентов, в колхозах Казахской ССР — на 6 процентов. Умелой и добросовестной работой многие передовые коневодства добились в 1942 г. хороших результатов. Так, на коневодческой ферме колхоза им. Коминтерна, Поспелихинского района, Алтайского края, от 30 кобыл получено и выращено 30 жеребят; на коневодческой ферме колхоза «Утро», Троицкого района, Челябинской области, от 24 кобыл получено и сохранено 24 жеребенка; на коневодческой ферме колхоза им. Карла Маркса, Яванского района, Таджикской ССР, от 51 кобылы получен и сохранен 51 жеребенок; в 76-м конном заводе Наркомсовхозов СССР от 400 кобыл получено и сохранено 338 жеребят.

Но наряду с этими успехами имеются серьезные недостатки в развитии коневодства.

В ряде областей, краев и республик местные партийные, советские и земельные органы ослабили руководство делом развития коневодства, в результате чего во многих колхозах и совхозах не создано надлежащее бережное отношение к лошадям, не ликвидирована обезличка в уходе, содержании и использовании их на работах.

В ряде колхозов и совхозов лошади не обеспечены исправной упряжью и сбруей, что не дает возможности полностью использовать лошадей на сельскохозяйственных работах.

В колхозах и совхозах ряда областей, краев и республик имеет место беззаботное отношение к выращиванию жеребят, большой падеж конского молодняка и высокий процент холостых кобыл.

СНК СССР и ЦК ВКП(б) считают неправильным, когда совхозы не заботятся о выращивании в своих хозяйствах лошадей, рассчитывая на выполнение всех сельскохозяйственных работ, главным образом, тракторами и машинами, тогда как лошадь, несмотря на высокий рост механизации сельского хозяйства, играет и будет играть в народном хозяйстве и обороне страны огромную роль.

СНК СССР и ЦК ВКП(б) особо отмечают необходимость быстрейшего восстановления коневодства в областях, краях и республиках, освобожденных от немецко-фашистских оккупантов, разграбивших и истребивших конское поголовье колхозов и совхозов и разоривших ценнейшие рассадники племенных лошадей.

СНК СССР и ЦК ВКП(б) придают исключительно важное значение развитию коневодства в колхозах и совхозах как для обеспечения сельскохозяйственных работ, так и для удовлетворения потребностей Красной Армии в хороших, выносливых лошадях, и ставят перед облисполкомами, крайисполкомами, совнаркомами республик, обкомами, крайкомами партии и ЦК компартий союзных республик, земельными органами, колхозами, совхозами в качестве серьезной задачи дело увеличения поголовья лошадей, повышения их качества и улучшения ухода за ними.

СНК СССР и ЦК ВКП(б) требуют от советских, партийных, земельных органов, колхозов и совхозов покончить с беззаботным отношением к лошадям, обезличкой в использовании их на работах, полностью обеспечив лошадей хорошими кормами и оборудованными конюшнями, ликвидировать холостение кобыл и обеспечить полное сохранение полученных жеребят. Добиться, чтобы колхозы и совхозы на все количество рабочих лошадей были обеспечены сбруей, конным инвентарем и транспортом.

Совет Народных Комиссаров Союза ССР и ЦК ВКП(б) **постановили:**

I.

По росту поголовья лошадей

1. Утвердить государственный план развития коневодства в колхозах на 1943 год с увеличением поголовья лошадей на 5,3 процента.

2. Утвердить государственный план развития коневодства в совхозах Наркомсовхозов СССР на 1943 год с повышением поголовья лошадей на 6,6 процента.

3. В целях более быстрого роста конского поголовья, ввести с 1943 года обязательную случку всех кобыл старше 3-х лет, годных к расплоду, принадлежащих как колхозам, совхозам, так и всем предприятиям и организациям.

За уклонение от привода на случной пункт или пункт искусственного осеменения кобыл, годных к расплоду, подвергать штрафу из личных средств председателей колхозов, директоров совхозов, руководителей предприятий или учреждений, имеющих поголовье лошадей, в размере 100 рублей за каждую неслученную кобылу. Наложение штрафа производится райисполкомами по представлению главного зоотехника райзо. Взимание штрафа с руководителей колхозов, совхозов и других хозяйственных организаций не освобождает их от обязательной случки кобыл.

4. Рекомендовать колхозам и обязать совхозы, подсобные хозяйства, имеющие более 20 кобыл, иметь своего жеребца-производителя.

Предоставить право райисполкомам в 1943 году на период случной кампании использовать на случных пунктах всех племенных жеребцов, признанных годными для племенных целей, независимо от того, в чьем ведении они находятся (за исключением конных заводов), с оплатой владельцам за проведение случки по ценам, установленным постановлением райисполкома.

5. Ввести обязательную ежегодную проверку на жеребость в период августа-октября месяцев всех слученных кобыл (кроме кобыл табунного содержания) в колхозах, совхозах и других организациях, имеющих лошадей, и выдавать их владельцам охранное свидетельство о жеребости кобыл. Работу по проверке на жеребость и выдачу охранных свидетельств возложить на зоотехнических и ветеринарных работников земельных органов и совхозов.

6. В целях сохранения и более быстрого роста конского поголовья, запретить колхозам, совхозам и другим организациям использовать на всяких работах жеребых кобыл за 2 месяца до выжеребки и на 15 дней после выжеребки. Лошадей от 2 до 3 лет и жеребых кобыл после 6 месяцев до 9 месяцев жеребости использовать только на легких работах.

Установить обязательное предоставление периодического отдыха для лошадей.

7. Запретить от'ем жеребят от маток ранее 5-6-месячного возраста, а также использование подсосных кобыл, имеющих жеребят, на работах, связанных с отлучкой жеребят от матки.

8. Обязать правления колхозов и директоров совхозов на все конское поголовье в полной потребности заготовлять хорошее сено, в первую очередь из сеяных трав, по нормам, утвержденным постановлением СНК СССР от 29 мая 1941 года, отдельно его складировать. Кроме того, после выполнения обязательных поставок перед государством, натуроплаты за работы МТС и засыпки семенных фондов, засыпать необходимое количество фуражного зерна для кормления рабочих лошадей и молодняка. Запретить расходовать другим видам скота фуражное зерно, предназначенное для кормления лошадей.

9. Обязать облисполкомы, крайисполкомы, совнаркомы республик, обкомы, крайкомы партии и ЦК компартий союзных республик провести в колхозах в 2-месячный срок проверку обеспеченности лошадей конюшнями с составлением актов по каждому колхозу. Утвердить в райисполкоме по каждому колхозу мероприятия по ремонту и приведению в порядок неисправных конюшен и постройке новых. Обязать правления колхозов в 1943 году обеспечить всех лошадей утепленными оборудованными помещениями.

10. В целях развития племенного коневодства и обеспечения потребностей в племенных лошадях внутри каждой области, края, республики, обязать Наркомзем СССР, облисполкомы, крайисполкомы, совнаркомы республик, обкомы, крайкомы партии и ЦК компартий союзных республик выделить в каждой области, крае, республике по одному-два района наиболее развитого коневодства, обеспечить в колхозах этих районов создание племенных коневодческих ферм улучшенных лошадей и лошадей местных пород, организовать в них случные пункты с лучшими жеребцами с превращением этих районов в дальнейшем в племенные рассадники лошадей.

11. Обязать Наркомсовхозов СССР организовать в 1943 году на базе совхозов и ферм 4 племенных конных завода: в Казахской ССР — один конный завод табунно-ремонтного направления с лошадьми улучшенной киргизской породы; в Саратовской области — один конный завод с лошадьми донской породы; в Ивановской области — один конный завод с лошадьми брабасонской породы; в Башкирской АССР — один конный завод с лошадьми донской породы.

12. Придавая особое значение развитию местных пород лошадей и увеличению племенных ресурсов в восточных областях СССР, обязать Наркомзем СССР, облисполкомы, крайисполкомы и совнаркомы республик организовать в 1943 году следующие племенные рассадники лошадей государственного значения:

в Иссык-Кульской области, Киргизской ССР, по разведению киргизской улучшенной лошади;

в Ташаузской области, Туркменской ССР, по разведению иомутской лошади;

в Гурьевской области, Казахской ССР, по разведению адаевской лошади;

в Омской области по разведению русского рысака;

в Удмуртской АССР по разведению вятской лошади;

в Якутской АССР по разведению якутской лошади;

в Алтайском крае по разведению алтайской лошади;

в Читинской области по разведению забайкальской лошади.

Обязать Наркомфин СССР принять на союзный бюджет вновь организуемые племенные рассадники лошадей.

13. Обязать Наркомзем СССР, облисполкомы, крайисполкомы, совнаркомы республик в колхозах, имеющих 10 и более улучшенных кобыл, организовать племенные коневодческие фермы. На эти фермы передавать для совместного выращивания после от'ема всех жеребят, полученных как на конефермах, а также и из производственных бригад. В колхозах, не имеющих коневодческих ферм, организовать бригады по выращиванию молодняка и выделять специальных конюхов для ухода за всеми жеребятами.

14. Во изменение существующего порядка установить, что денежные средства, получаемые колхозами от продажи конепоголовья при условии выполнения ими государственного плана коневодства, зачисляются в денежные доходы колхоза и распределяются на общих основаниях, соответственно статье 12 устава сельскохозяйственной артели.

15. Обязать Наркомзем СССР организовать в 1943 году по одной государственной заводской конюшне в Архангельской, Куйбышевской, Омской, Кемеровской, Свердловской областях и Киргизской ССР с количеством по 40 жеребцов-производителей в каждой государственной заводской конюшне. Установить при всех заводских конюшнях, существующих и вновь организуемых, обязательное выращивание племенных жеребцов с комплектованием племенных питомников молодняком, закупленным в колхозах, совхозах и других государственных организациях, а также, где это возможно, путем собственного воспроизводства племенного молодняка.

16. Разрешить Наркомзему СССР организовать при всех государственных заводских конюшнях подсобные хозяйства для создания собственной кормовой базы.

Обязать облисполкомы, крайисполкомы, совнаркомы союзных и автономных республик выделить в 1943 году государственным заводским конюшням за счет госфонда пахотные, сенокосные угодья для обеспечения кормами племенных жеребцов.

Наркомфину СССР предусмотреть в плане 1943 года выделение необходимого размера собственных оборотных средств для госконюшен.

17. Обязать облисполкомы, крайисполкомы и совнаркомы республик проводить ежегодно в районах, а также в областных, краевых и республиканских городах массовые испытания колхозных, совхозных лошадей на резвость, выносливость и грузопод'емность, а также выставки племенных лошадей и выводки конского молодняка.

Колхозам и совхозам — владельцам лошадей, победивших на испытаниях и занявших первые места на выставках и выводках, выдавать дипломы и денежные премии из средств местного бюджета.

Обязать облисполкомы, крайисполкомы и совнаркомы республик в 1943 году восстановить областные и межрайонные ипподромы, привести их в надлежащий порядок для нормальной работы по испытанию племенных лошадей.

18. Установить на 1943 год для областей, краев и республик, достигших лучших показателей по коневодству, 3 государственных премии: одну первую премию в размере 200 тысяч рублей и две вторых премии по 100 тысяч рублей каждая, которые присуждаются по окончании года Совнаркомом СССР по представлению Наркомзема СССР.

Кроме того, установить в каждой области, крае и республике за счет местного бюджета две денежных премии — в одну тысячу рублей и 700 рублей, которые выдавать ежегодно председателям колхозов, обеспечившим хорошее выращивание и использование лошадей на сельскохозяйственных работах, и 10 премий по 500 рублей, которые выдавать лучшим конюхам и колхозникам, работающим на лошадях. Одновременно с выдачей денежных премий вручать дипломы. Премии и дипломы присуждаются по окончании года облисполкомами, крайисполкомами и совнаркомами республик по представлению земельных органов.

19. Утвердить план продажи племенных жеребцов в 1943 году из конных заводов Наркомсовхозов 2.550 голов, из них 600 голов лучших племенных жеребцов — для укомплектования государственных конюшен, 1.500 жеребцов для колхозных племенных ферм и 450 голов для совхозов.

20. Установить, что получаемый приплод жеребят в хозяйственных и других организациях должен или выращиваться в этих же хозяйствах для пополнения конского состава или после от'ема, но не ранее 6-месячного возраста продаваться колхозам и совхозам по существующим заготовительным ценам.

II.

О ликвидации обезлички и об организации правильного ухода и содержания лошадей

21. Обязать облисполкомы, крайисполкомы, совнаркомы республик, обкомы, крайкомы партии и ЦК компартий союзных республик покончить с обезличкой в уходе и использовании лошадей в колхозах и совхозах, как с вреднейшим делом, наносящим ущерб коневодству. С этой целью в колхозах и совхозах закрепить всех рабочих лошадей с комплектом сбруи за производственными бригадами, а внутри бригад закрепить для работы за колхозниками, колхозницами, рабочими совхозов, работающими на лошадях и зарекомендовавшими себя любовным отношением к лошади, по одной или паре лошадей (если работа производится в парной запряжке). Для ухода за лошадьми выделить постоянных конюхов из числа колхозников, рабочих совхозов, знающих кормление, уход и содержание лошадей, которым передать конское поголовье по акту.

22. В целях повышения ответственности конюхов, колхозников и рабочих совхозов, работающих на лошадях, за сохранность вверенных им лошадей, конюх должен проводить обязательный осмотр и приемку каждой лошади по возвращении ее с работы. При обнаружении ушибов и других повреждений у лошади конюх обязан сообщить об этом немедленно председателю колхоза, а в совхозе — управляющему отделением, фермой или директору совхоза. Если конюх принял лошадь с повреждением и не сообщил об этом председателю колхоза, управляющему фермой совхоза, он несет ответственность вместе с виновным колхозником или рабочим совхоза.

За простой лошади, вызванный временной потерей работоспособности лошади, вследствие неправильного кормления, поения, побитости и других повреждений, происшедших по вине конюха или колхозника, рабочего совхоза, работающего на этой лошади, с виновного в колхозах удерживается два трудодня за каждый день простоя лошади, а в совхозах — стоимость конедня за каждый день простоя лошади до ее выздоровления.

23. Предложить прокурору Союза ССР привлекать к уголовной ответственности лиц, виновных в преступно небрежном обращении с лошадьми, повлекшем за собой гибель или потерю работоспособности лошади.

Предложить правлениям колхозов и обязать директоров совхозов к лицам, виновным в гибели лошадей, пред'являть материальный иск о взыскании убытков в размере трехкратной стоимости лошади по заготовительным ценам.

Установить, что председатели колхозов, директоры совхозов, управляющие фермами, бригадиры производственных бригад, заведующие конными транспортами за уклонение от предания суду лиц, виновных в падеже лошадей, подлежат привлечению к уголовной ответственности.

24. Запретить райисполкомам, сельсоветам и другим организациям привлекать в административном порядке для выполнения каких-либо работ живую тягловую силу колхозов и совхозов. Установить, что привлечение колхозов и совхозов к трудгужповинности производится облисполкомами, крайисполкомами и совнаркомами республик только по постановлению СНК СССР.

Освободить от гужповинности и дорожных работ лошадей, записанных в государственные областные и районные племенные книги, а также всех жеребых кобыл, на которых имеется охранное свидетельство.

III.

О развитии табунного коневодства

25. Придавая большое значение использованию имеющихся в ряде районов значительных естественных кормовых угодий, для увеличения поголовья лошадей и создания товарного коневодства обязать Наркомзем СССР, Совнаркомы РСФСР, Казахской, Киргизской, Таджикской, Узбекской ССР, Башкирской, Бурят-Монгольской, Якутской АССР, крайисполкомы Алтайского и Красноярского краев, облисполкомы Челябинской, Чкаловской, Читинской областей организовать табунное коневодство и перевести с 1943 года часть лошадей колхозов на табунно-косячное содержание.

Обязать Сталинградский, Ростовский облисполкомы, Ставропольский и Краснодарский крайисполкомы, Совнаркомы Кабардино-Балкарской и Дагестанской АССР разработать мероприятия по организации табунного содержания лошадей, начиная с 1944—1945 годов.

26. Обязать Наркомзем СССР, облисполкомы, крайисполкомы, совнаркомы республик, где организуется табунное коневодство, до 1 июля 1943 года распределить и закрепить пастбищные угодия на землях госфонда за колхозами на срок не менее 10 лет.

Освободить колхозы от обязательных поставок сельскохозяйственной продукции со всей территории временно закрепленных за колхозами сезонных пастбищ, расположенных на землях госфонда и используемых для организации табунного коневодства.

27. Обязать Наркомсовхозов СССР в 1943 году довести количество кобыл на табунном содержании до 24,5 тысячи голов с утверждением по областям, краям и республикам, согласно плану.

28. Обязать облисполкомы, крайисполкомы, совнаркомы республик принять меры к обеспечению в 1943 году поголовья лошадей на отгонных пастбищах в колхозах и совхозах водопоями, простейшими постройками (затишн, навесы) и создать в течение 1943 года на зимних пастбищах страховые запасы грубых кормов из расчета 10-12 центнеров на каждую лошадь.

IV.

О дополнительной оплате труда колхозников за сохранение и выращивание лошадей

29. Рекомендовать колхозам, начиная с 1943 года, выдавать колхозникам дополнительную оплату, сверх установленной оплаты трудодней за выращивание конского поголовья, зерном в следующих размерах:

а) конюху по уходу за кобылами — за каждую покрытую или искусственно осемененную и зажеребевшую кобылу, закрепленную за ним для ухода, при условии случки всех кобыл, годных к расплоду, выдавать по 5 килограммов зерна; за получение 6 жеребят от каждых 10 закрепленных за ним кобыл и выращивание их до от'ема (5-6 месяцев) выдавать за каждого жеребенка по 15 килограммов зерна; за каждого выращенного жеребенка сверх 60 процентов от закрепленных за ним кобыл выдавать по 30 килограммов зерна;

б) конюху по уходу за молодняком от от'ема до 2 лет — за сохранение и выращивание в течение года всех закрепленных за ним жеребят — выдавать по 10 килограммов зерна за каждого жеребенка;

в) конюху по уходу за жеребцом-производителем — за выполнение установленного плана случек кобыл закрепленным за ним производителем и полученную зажеребляемость не менее 70 процентов — выдавать по 3 килограмма зерна за каждую зажеребевшую кобылу.

На пунктах искусственного осеменения за выполнение установленного плана осеменения кобыл и полученную зажеребляемость не менее 70 процентов выдавать за счет колхозов-владельцев кобыл технику по искусственному осеменению по 2 килограмма и конюху, ухаживающему за жеребцом-производителем, по 1,5 килограмма зерна за каждую зажеребевшую кобылу;

г) колхознику, постоянно работающему на закрепленной за ним кобыле, за каждого полученного и сохраненного до от'ема жеребенка — выдавать по 25 килограммов зерна;

д) старшему конюху, а в колхозах, имеющих конефермы, заведующему конефермой, вырастившим не менее 6 жеребят на каждые 10 кобыл и обеспечившим случку всех кобыл по плану, — выдавать в конце года за каждого жеребенка по 4 килограмма зерна и за каждого жеребенка сверх 6 — выдавать по 8 килограммов зерна;

е) бригадиру коневодческой бригады, вырастившей не менее 6 жеребят на каждые 10 кобыл, закрепленных за бригадой, выдавать в конце года за каждого жеребенка 10 килограммов зерна, а за каждого жеребенка, выращенного сверх 6 — выдавать по 12 килограммов зерна;

ж) бригаде табунщиков, получившей и вырастившей не менее 7 жеребят на каждые 10 кобыл, закрепленных за бригадой, выдавать в конце года за каждого жеребенка, выращенного до от'ема, по 8 килограммов зерна, а за каждого жеребенка, выращенного сверх 7 — выдавать по 16 килограммов зерна;

з) бригаде табунщиков за полное сохранение молодняка после от'ема выдавать в конце года на всех членов бригады за каждого сохраненного жеребенка по 4 килограмма зерна.

30. По решению правления колхоза выдача зерна может быть заменена сеном из расчета 10 килограммов сена за килограмм зерна, мясом из расчета 150 грамм мяса за килограмм зерна или другими продуктами по существующим эквивалентам замены.

Выдача дополнительной оплаты производится только после выполнения обязательств перед государством по сдаче данного вида продукции.

31. Обязать директоров совхозов, предприятий и руководителей хозяйственных организаций, имеющих у себя лошадей, установить денежные премии для рабочих, за которыми закреплены кобылы для работы, за получение и сохранение жеребят до от'ема в размере 200-300 рублей за голову.

V.

По восстановлению коневодства в прифронтовых областях и районах, освобожденных от немецко-фашистских оккупантов

32. В целях скорейшего восстановления в освобожденных районах колхозного и совхозного коневодства, разграбленного и уничтоженного немецко-фашистскими оккупантами, обязать Наркомзем СССР, Воронежский облисполком, Краснодарский, Ставропольский крайисполкомы, Совнаркомы Калмыцкой, Северо-Осетинской автономных республик восстановить Воронежскую, Ставропольскую, Майкопскую, Кубанскую, Калмыцкую, Северо-Осетинскую государственные заводские конюшни, в месячный срок возвратить эвакуированных жеребцов-производителей и обеспечить их размещение по колхозам для проведения случки кобыл.

33. Обязать Наркомзем СССР, Ростовский облисполком, Ставропольский крайисполком, Совнарком Кабардино-Балкарской АССР в течение 1943 года восстановить племенные рассадники государственного значения: донской лошади—в Ростовской области, кабардинской лошади—в Кабардино-Балкарской АССР, карачаевской лошади — в Ставропольском крае.

34. Наркомфину СССР и Наркомзему СССР в месячный срок определить размеры финансирования на восстановление и содержание госконюшен, племенных рассадников в освобожденных областях, краях и республиках.

35. Для обеспечения в 1943 году случки всех кобыл в колхозах освобожденных районов обязать Наркомзем СССР закупить и завезти до 15 июня 1943 года для продажи колхозам 930 жеребцов-производителей.

36. Обязать Наркомфин СССР выделить для колхозов освобожденных районов долгосрочный кредит на покупку племенных жеребцов в размере 14 миллионов рублей.

37. Разрешить Ростовскому, Воронежскому, Сталинградскому, Смоленскому, Калининскому, Курскому, Орловскому облисполкомам, Ставропольскому, Краснодарскому крайисполкомам, Совнаркомам Кабардино-Балкарской, Чечено-Ингушской, Калмыцкой, Северо-Осетинской АССР произвести обратный перегон из районов временной передержки рабочих лошадей в сроки по согласованию с Наркомземом СССР.

38. В целях оздоровления конского поголовья от заразных заболеваний, широко распространившихся в период оккупации немецко-фашистскими захватчиками освобожденных районов,

(Окончание см. на 2-й стр.).

В Совнаркоме СССР и ЦК ВКП(б)

О мерах по увеличению поголовья лошадей, улучшению за ними ухода и содержания в колхозах и совхозах

(Окончание).

обязать Наркомзем СССР, Наркомсовхозов СССР, местные партийные, советские и земельные органы освобожденных районов в месячный срок провести ветеринарный осмотр оставшегося поголовья лошадей, выделить всех больных и подвергнуть их лечению. В пунктах, неблагополучных по заразным заболеваниям, организовать проведение противоэпизоотических и ветеринарно-санитарных мероприятий.

39. Обязать Наркомзем СССР направить в освобожденные районы для работы по коневодству в 1943 году 60 зоотехников и 20 ветврачей из числа оканчивающих вузы.

VI.

О производстве конного инвентаря, сбруи и обоза

40. Обязать облисполкомы, крайисполкомы, совнаркомы республик, в целях полного обеспечения конным инвентарем, упряжью колхозов и совхозов, организовать в каждом районе необходимое количество мастерских по производству колес, саней, сбруи, седел, простого конного инвентаря, предусмотрев организацию мастерских в первую очередь в тех районах, где имеются специалисты этого дела — кузнецы, плотники, шорники.

Помимо этого, предложить колхозам организовать для собственных нужд шорно-экипажные мастерские по починке и производству конного инвентаря, повозок и упряжи.

41. В целях сохранения лошадей и повышения их работоспособности, обязать колхозы и совхозы в течение 1943 г. отремонтировать и привести в полный порядок всю сбрую, упряжь и повозки.

42. Разрешить Наркомзему СССР при Сельхозснабе и его отделениях на местах организовать хозрасчетные конторы по производству, заготовке и сбыту повозок, сбруи, конного инвентаря, дегтя, смолы, колесной мази для колхозов.

Обязать Наркомат совхозов СССР и Наркомпищепром СССР организовать в 1943 году необходимое количество мастерских по производству колес, саней, сбруи, седел, простого конного инвентаря для продажи совхозам через отделения Совхозснаба на местах.

43. Обязать облисполкомы, крайисполкомы, совнаркомы республик повсеместно на предприятиях местной промышленности и промкооперации организовать производство сельскохозяйственного обоза, упряжи, дегтя, колесной мази, древесного угля, кокса из торфа, войлока с учетом полного удовлетворения нужд сельского хозяйства в этих товарах.

44. Предоставить право облисполкомам, крайисполкомам и совнаркомам республик разрешать для дегтекурения и производства обозных изделий артелям промкооперации и предприятиям районной промышленности Наркомместпромов производить в 1943 году повсеместно (включая водоохранную зону) выборочную рубку леса и заготовку бересты во всех лесосеках, предназначенных к очередной рубке.

45. Обязать Главлесоохрану при СНК СССР, Наркомлес СССР и других держателей лесного фонда беспрепятственно отводить за плату колхозам и совхозам лесные участки для заготовки осмола из топливных дров, из пня, валежа бурелома, а также разрешить колхозам и совхозам заготовку необходимых для производства обоза и упряжи лесных материалов (обод, полозья, оглобли, клещевые болванки, грядки и др.).

46. Обязать Наркомлеспром РСФСР, Управление промкооперации при Совнаркоме РСФСР, облисполкомы, крайисполкомы, совнаркомы республик организовать производство подков и ковочных гвоздей для полного обеспечения колхозов и совхозов. Госплану СССР в квартальных планах предусматривать выделение необходимых количеств металла.

VII.

О кадрах по коневодству

47. Придавая особое значение роли квалифицированных специалистов в деле развития коневодства, СНК СССР и ЦК ВКП(б) обязывают Наркомзем и Наркомсовхозов СССР, облисполкомы, крайисполкомы, совнаркомы республик выявить и направить на работу в госконюшни, племенные рассадники, конные заводы, племенные конефермы всех специалистов-коневодов; особо обратить внимание на привлечение к работе по коневодству специалистов-практиков, используя их знания и опыт для обучения новых кадров по коневодству.

48. В целях подготовки высококвалифицированных специалистов по коневодству, обязать Наркомсовхозов СССР восстановить с 1943 года на базе первого конного завода Московский зоотехнический институт коневодства с ежегодным выпуском 100 специалистов-коневодов; обязать Наркомзем СССР организовать факультеты коневодства при Московском ветеринарном институте, при Новосибирском и Узбекском сельскохозяйственных институтах, с ежегодным выпуском не менее 75 человек специалистов-коневодов по каждому факультету.

49. Для подготовки районных зоотехников по коню обязать Наркомзем СССР организовать с 1943 года подготовку специалистов по коневодству — зоотехников при Джамбулском и Уржумском зооветтехникумах, Ветошкинском и Тимирязевском (Саратовской области) сельскохозяйственных техникумах, с ежегодным выпуском не менее 25 человек в каждом техникуме.

50. Обязать Наркомзем СССР, облисполкомы, крайисполкомы и совнаркомы республик с 1943 года в каждом крае, области и республике организовать курсы по подготовке ковалей из расчета обеспечения всех районных кузниц, а также краткосрочные курсы по подготовке заведующих коневодческими фермами, тренеров-наездников для племенных конеферм. Курсы проводить при госконюшнях, госплемрассадниках и райветлечебницах за счет средств местного бюджета.

51. Обязать облисполкомы, крайисполкомы и совнаркомы республик организовать в каждой области, крае, республике по одной-две показательных мастерских со школой по обучению для колхозов и совхозов мастеров шорного, колесного дела и специалистов по поделке саней, повозок, прочего инвентаря и сбруи.

52. В целях усиления руководства вопросами коневодства в колхозах и осуществления контроля за правильным воспроизводством и использованием лошадей на работах в промышленных, хозяйственных и других организациях, имеющих лошадей, обязать Наркомзем СССР укрепить Главное Управление коневодства Наркомзема СССР квалифицированными специалистами-зоотехниками и ветврачами.

53. Обязать облисполкомы, крайисполкомы и совнаркомы республик укрепить квалифицированными кадрами управления коневодства облзо, крайзо и наркомземов союзных и автономных республик.

Установить в областях и краях должности заместителей начальников облзо и крайзо по коневодству, а в союзных и автономных республиках — должности заместителя Наркома земледелия по коневодству. В штатах райзо ввести с 1943 года должность зоотехника по коню.

54. Ввести в Наркомземе СССР должность заместителя Наркома земледелия СССР по коневодству.

55. Организовать с 1 июня 1943 года при Наркомземе СССР и наркомземах союзных республик Государственную инспекцию по коневодству.

Возложить на Государственную инспекцию по коневодству обязанность контроля за состоянием, воспроизводством, кормлением, уходом, содержанием и использованием на работах лошадей колхозов, совхозов и всех предприятий и учреждений, имеющих конепоголовье, кроме Наркомата Обороны, НКВД и Наркомвоенморфлота.

Обязанность ответственных инструкторов по коневодству в областях, краях и автономных республиках возложить на начальника управления коневодства, а в районах — на зоотехника по коню.

56. Установить, начиная с 1943 года, в каждой области, крае и республике за счет местного бюджета 3 государственные премии по 2.000 рублей и 5 государственных премий по 1.000 рублей, которые присуждаются облисполкомами, крайисполкомами и совнаркомами республик ежегодно по окончании года районным зоотехникам по коню, директорам и специалистам государственных заводских конюшен и коневодческих племенных рассадников, начальникам и специалистам управлений коневодства областных, краевых земельных отделов и наркомземов республик за лучшие показатели по выполнению плана развития коневодства, получения и сохранения молодняка и выращивания племенных лошадей. Одновременно с выдачей денежных премий вручать дипломы.

Совещание партийно-хозяйственного актива промышленности города Буйнакска

7 мая состоялось совещание партийно-хозяйственного актива промышленных предприятий города Буйнакска. Совещание заслушало доклад заведующего промышленным отделом исполкома горсовета тов. Иноземцева об итогах работы промышленности за 4 месяца и задачах, вытекающих из первомайского приказа Верховного Главнокомандующего Маршала Советского Союза товарища Сталина.

Всесоюзное социалистическое соревнование, — заявил докладчик, — дало возможность предприятиям Буйнакска успешно завершить выполнение программы первого квартала и апреля. В целом промышленность города Буйнакска выполнила программу первого квартала на 113 процентов, а план апреля — на 131,3 процента. Многие предприятия улучшили технологию производства, добились максимального использования оборудования, повысили производительность труда.

Наряду с основными видами продукции многие предприятия расширили производство, перевыполнили план выпуска предметов ширпотреба для нужд тыла. Вместе с тем за средними показателями работы промышленности скрывается неудовлетворительная деятельность отдельных предприятий, которые снизили общий уровень работы всей промышленности города. Не выполнили плана обозостроительный завод, кожкомбинат, типография, артели «Третья пятилетка», «Красный пищевик».

В прениях по докладу тов. Иноземцева выступили тт. Ханов (директор Управления консервными заводами), Шейхов (директор фруктово-консервного завода), Якубов (директор кожкомбината), Гаджиев (председатель артели «Красная звезда»), Атаев (секретарь горкома ВКП(б) и другие.

Совещание утвердило мероприятия, направленные на улучшение работы промышленности города в связи с первомайским приказом товарища Сталина.

А. ИЗМАЙЛОВ.
Инструктор Обкома ВКП(б).

—⊙—

Началась уборка майских трав

Докузпаринские колхозы им. Карла Маркса, им Ф. Энгельса и другие начали уборку майских трав на зимних кутанах, находящихся в Кюрдамирском районе Азербайджана. Уже скошены первые 70 гектаров майских трав. Травы убирают лобогрейками, сенокосилками и вручную.

Организованно начал сенокос колхоз им. Карла Маркса. Все уборочные машины отремонтированы, своевременно отведены сенокосные участки. Этот колхоз, начав уборку трав, готовится и к закладке силоса.

Правление колхоза им. Карла Маркса всерьез принялось за осуществление постановления СНК СССР и ЦК ВКП(б) «О мерах увеличения поголовья скота в колхозах и совхозах и повышения его продуктивности». Майские травы колхозники решили убрать в сжатые сроки, не допустить их выгорания. На уборке установлена индивидуальная сдельщина.

Большое внимание уделяется в колхозе и прикутанным посевам. Их обрабатывают животноводческие бригады. Площадь посевов закреплена за отдельными работниками. Сейчас идет орошение [illegible] полива полей приспособлен мотор и установлен насос.

Налеты нашей авиации на железнодорожные узлы, станции и аэродромы противника

12, 13 и в ночь на 14 мая наша авиация произвела налеты на железнодорожные узлы и станции — Орел, Карачев, Мценск, Волосово, Лозовая, Дебальцево и другие. Наши самолеты бомбардировали также железнодорожные эшелоны и автоколонны противника на дорогах Тосно — Любань, Урицк — Красное Село, Старая Русса — Дно, Новосокольники — Себеж, Пустошка — Витебск — Невель, Орел — Глазуновка, Мценск — Орел, Харьков — Белгород, Харьков — Лозовая, Барвенково — Славянск. В результате бомбардировки разбито много паровозов, уничтожено до 300 железнодорожных вагонов и более 200 автомашин с вооружением и военной техникой, взорвано несколько складов с горючим и боеприпасами.

Особенно эффективной бомбардировке была подвергнута станция Снежетьская (восточнее г. Брянск) и склады боеприпасов противника в районе этой станции. На станции Снежетьская наблюдением установлены большие пожары и взрывы железнодорожных эшелонов. В расположении складов боеприпасов также наблюдались пожары, сопровождавшиеся взрывами большой силы.

Одновременно наша авиация произвела налеты на аэродромы противника.

В воздушных боях и на аэродромах уничтожено 72 немецких самолета. С боевых действий не вернулись 23 наших самолета.

От Советского Информбюро

Вечернее сообщение 14 мая

В течение 14 мая на Кубани, северо-восточнее Новороссийска, наши войска вели огневой бой с противником. На других участках фронта ничего существенного не произошло.

* * *

На Кубани, северо-восточнее Новороссийска, наши артиллеристы и минометчики обстреливали укрепления противника. Расчет тяжелого орудия, где командиром сержант Павленко, прямым попаданием снаряда взорвал крупный немецкий склад с боеприпасами. Минометчики под командованием лейтенанта Комленко уничтожили до взвода пехоты и два пулемета противника. Летчик сержант Михайлов вступил в бой с вражеским бомбардировщиком и дважды таранил немецкий самолет. «Юнкерс-88» упал на нашей территории. Тов. Михайлов благополучно приземлился на своем аэродроме.

В низовьях Кубани наши отряды отбили несколько контратак противника и уничтожили до 100 гитлеровцев. Захвачено много винтовок, 4 пулемета и лодка с боеприпасами.

* * *

В районе Лисичанска наши части вели активные боевые действия и выбили немцев из укрепленных позиций. На поле боя осталось до 200 вражеских трупов. Захвачены 2 миномета, 3 крупнокалиберных пулемета, склад боеприпасов и радиостанция.

* * *

Южнее Балаклеи наши бойцы окружили и истребили разведывательную группу противника численностью в 80 человек. Взяты пленные и трофеи.

* * *

На Волховском фронте наши части вели обстрел вражеских позиций. Разрушены 20 дзотов и блиндажей, взорваны 3 склада с боеприпасами, уничтожены 3 автомашины и несколько повозок с военными грузами. На одном участке наши разведчики взорвали 3 немецких дзота и захватили 9 пулеметов, 10 автоматов и радиостанцию.

* * *

Партизанский отряд, действующий в одном из районов Могилевской области, за последнее время пустил под откос 3 немецких воинских эшелона. Уничтожено 3 паровоза, 52 вагона и платформы. Другая группа партизан совершила налет на тюрьму и освободила 13 арестованных немцами советских граждан. Подрывники партизанского отряда имени Котовского взорвали поезд противника с горючим. Сгорело 19 цистерн с бензином.

* * *

На Кубани на поле боя найдено письмо обер-лейтенанта Ганса Пежа 1 батареи 31 немецкого артиллерийского полка обер-лейтенанту Шумф-Бибербах в Берлин. «...Я просто не в состоянии описать тебе, что у нас тут произошло. Мы сражались в ближнем бою, и я потерял орудие и 19 человек. Пятая батарея потеряла все свои 4 орудия, 12 человек убитыми и 25 пропавшими без вести. При отступлении пришлось бросить 65 раненых. Все это сплошное идиотство. Наша жизнь не стоит и пфеннига. Русские появляются в самых невозможных местах».

* * *

Получены сообщения о новых чудовищных злодеяниях немецко-фашистских извергов. В течение февраля и марта гитлеровцы учинили кровавую расправу над мирными жителями Суражского района, Витебской области. Немцы зверски замучили и расстреляли многих мужчин, женщин и детей. Гитлеровцы насильно угнали на каторжные работы в Германию несколько тысяч взрослых и подростков. Спаслись от фашистской каторги только те, кто скрылся в лесах.

* * *

Иностранные рабочие, насильно привезенные в Германию, мстят немецким рабовладельцам, ломают оборудование, портят сырье, совершают диверсионные акты. Близ Эссена французы организовали крушение эшелона с горючим. Возникшим пожаром уничтожено 14 железнодорожных цистерн. За один месяц норвежцы и французы, работавшие в Рейнском пароходстве, вывели из строя 3 катера и 7 буксиров. В Бремене бельгийская патриотка сожгла военную гостиницу, в которой она работала уборщицей. Гостиница сгорела дотла. Близ Дюссельдорфа югославы и французы потопили немецкий пароход, перевозивший военные грузы.

СВОДКА

НАРКОМЗЕМА ДАССР О ХОДЕ СЕВА И ВЕСНОВСПАШКИ ПО КОЛХОЗАМ ДАГЕСТАНА НА 10 МАЯ 1943 ГОДА

(в процентах к плану)

Наименование районов	Посеяно	Вспахано	Наименование районов	Посеяно	Вспахано
Каякентский	90	96	Хивский	93	90
Табасаранский	83	58	Ахтынский	87	161
Касумкентский	82	85	Рутульский	82	61
Сергокалинский	79	76	Дахадаевский	77	118
Буйнакский	73	84	Чародинский	71	74
Дербентский	71	81	Гунибский	75	94
Карабудахкентский	69	75	Кахибский	69	62
Дербент (горзо)	68	77	Левашинский	68	86
Кайтагский	59	73	Акушинский	62	67
Казбековский	48	60	Гумбетовский	59	67
Хасавюртовский	42	57	Унцукульский	58	21
Махач-Кала (горзо)	41	49	Ботлихский	54	63
Бабаюртовский	39,3	53	Хунзахский	46	41
Кумторкалинский	39	48	Ахвахский	44	60
Итого по плоскости	58	66	Цунтинский	37	0
Докузпаринский	148	100	Цумадинский	32	43
Курахский	107	115	Тляротинский	25	69
Лакский	98	85	**Итого по горам**	69	75
Кулинский	97,9	106			
Агульский	95	118	**По ДАССР**	62	69

ПРОКЛЯТЬЕ И СМЕРТЬ ГИТЛЕРОВСКИМ РАБОВЛАДЕЛЬЦАМ!

Опубликованная вчера нота Народного Комиссара Иностранных Дел товарища В. М. Молотова о массовом насильственном уводе в немецко-фашистское рабство мирных советских граждан и об ответственности за это преступление германских властей и частных лиц, эксплоатирующих подневольный труд советских граждан в Германии, является политическим документом огромного значения.

На основании многочисленных неоспоримых фактов, на основании непререкаемых документальных улик, исходящих от самих же немцев, нота Народного Комиссара Иностранных Дел перед всем миром разоблачает гитлеровское германское государство, как разбойничье рабовладельческое гнездо. В ноте устанавливается с совершенной точностью, что гитлеровское германское государство своими чудовищными преступлениями вычеркнуло себя из числа европейских цивилизованных государств.

Вот уже несколько веков, как Европа похоронила рабство. Гитлеровцы его воскресили. Проклятье, смерть гитлеровским рабовладельцам!

Порабощение мирных жителей в советских районах, захваченных немцами, — это гнусное звено в кровавой цепи гитлеровских злодеяний. Каждое из них открыто и цинично нарушает все те международные отношения, которые были выработаны человечеством на протяжении веков. Убийства военнопленных красноармейцев, истязания их, надругательства над их трупами, сжигание заживо — это наглый вызов всей многовековой европейской культуре. Это — возвращение к временам каннибализма.

Массовое истребление мирного населения, в том числе женщин, стариков, детей, пытки и виселицы, массовые запарывания насмерть, сжигание заживо — этого не видали даже азиатские степи при Чингиз-хане и Батые.

Восстановление рабства в самой его дикой форме дополняет эту картину немецко-фашистского разгрома всех основ европейской цивилизации. Гитлеровская Германия превратилась в огромный невольничий рынок.

Чудовищные преступления совершаются гитлеровцами по прямому заданию и по планам германского правительства. Об этом свидетельствуют документы, исходящие от Геринга. Во исполнение этих планов создан специальный аппарат, возглавляемый Заукелем, «главным уполномоченным по использованию рабочей силы».

Разбойничья, авантюристическая война привела гитлеровскую Германию на край катастрофы. Немцы не могут восполнить потери, понесенные в боях с Красной Армией. Чтобы заткнуть дыры на фронте, они «прочесывают» заводы. Чтобы закрыть дыры в промышленности и в сельском хозяйстве, они гонят рабов из оккупированных государств и из захваченных советских районов.

Страшна картина насильственного увода населения. Немцы-захватчики гонят всех, кто может передвигаться, — от детей до стариков. Они расстреливают, зверски уничтожают тех, кто не в состоянии передвигаться.

Мирных советских граждан, насильственно превращенных в рабов, везут, как скот, в товарных вагонах, обрекая в пути на мучительный голод. Пути в Германию устланы трупами советских людей. Обессилевших, больных безжалостно выбрасывают из вагонов под откос.

По немецким данным, за 1942 год из оккупированных районов на Востоке отправлено в Германию до 2 миллионов человек.

Нечеловеческие мучения ожидают несчастных в Германии. Они попадают здесь на невольничьи рынки. Их продают, как живой товар. Негодяи-немцы выбирают для себя рабов и рабынь, щупают их мускулы, подвергают унизительному осмотру, платят за них установленную по таксе на людей цену. Всякое представление о человеческом достоинстве упразднено. Немецкие скоты покупают русских, украинских, белорусских людей, как бессловесную рабочую силу.

Сквозь все заграждения и кордоны доносятся до нас стоны наших братьев и сестер, замученных на фашистской каторге. Тот, кто выжил в пути, обречен на медленную, ужасную смерть от истощения, от голода, от избиений. Кровью писаны отчаянные письма советских девушек на родину. Они чувствуют, что обречены на смерть. Самоубийство избавило некоторых от смерти в муках.

Письма советских девушек, угнанных в немецкое рабство, изобличают зверскую тупость и бесчеловечность рабовладельцев. Нота товарища В. М. Молотова — это грозный обвинительный акт, направленный не только против правящей гитлеровской клики, не только против официальных исполнителей зверских приказов, но и против частных лиц, против тех немцев и немок, которые покупают людей, принуждают людей к рабскому труду, избивают людей, превосходно понимая, что совершают преступление против всех норм европейского правового сознания.

Нота Народного Комиссара Иностранных Дел товарища В. М. Молотова с огромной силой ставит вопрос об ответственности всех немцев, причастных к восстановлению позорного рабовладения. Это — ответственность прямая, непосредственная. Нота называет по именам главных виновников чудовищных преступлений. Это — главный вдохновитель немецко-фашистских рабовладельцев Альфред Розенберг. Это — Фриц Заукель и гитлеровские наместники в захваченных советских республиках — «рейхскомиссар Украины» Эрих Кох, «рейхскомиссар Остланда» Гейнрих Лозе и его помощник «генеральный комиссар Белоруссии» Вильгельм Кубе.

Но законное и суровое возмездие ожидает не только этих высокопоставленных разбойников. Должна ответить и ответит немецкая фурия Анна-Лиза Ростерт из местечка Люгде, которая побоями довела до самоубийства русскую девушку. Расплатится за преступления фрау Рут Кнаппе из Грумма, в Ангальте, торговавшая рабами. Расплатится и злая ведьма фрау Штокк из Нюрнберга, которая выжгла глаза 16-летней русской девушке Вале Демушкиной.

В ноте товарища В. М. Молотова сделано серьезное предупреждение определенным группам немецкого народа, замешанным в преступлениях гитлеровской банды. Немцы должны знать, что не пройдут безнаказанными насилия над советскими людьми, унижение их человеческого достоинства, побои и пытки; не останется безнаказанной и бесчеловечная эксплоатация подневольного труда.

Нота товарища В. М. Молотова с предельной силой выражает решимость советского народа не только уничтожить гитлеровское разбойничье рабовладельческое гнездо, но и подвергнуть суровому возмездию немцев-преступников. Фашистские негодяи расплатятся за каждую каплю крови, пролитую мирным советским населением, за каждую слезу советской девушки, угнанной в немецкое рабство.

Нота товарища В. М. Молотова встретит сочувственные отклики во всех странах, среди всех народов, ведущих борьбу против гитлеризма. Красная Армия освобождает родную землю, она несет спасение порабощенным советским гражданам. Она и утверждает своей борьбой все начала человеческого достоинства, все права человека, которые добыты веками исторического развития народов Европы и которые были гордостью всей передовой Европы.

Рабовладельцы должны быть сурово наказаны, чтобы твердо, навсегда запомнили народы мира, что среди чудовищных преступлений немецко-фашистских извергов, издевающихся над самим понятием европейской культуры, рабству принадлежит самое видное место.

Проклятье и смерть немецким рабовладельцам!

(Передовая «Правды» за 13 мая).

ЗА РУБЕЖОМ

Обстоятельства пленения фон Арнима

ЛОНДОН, 13 мая. (ТАСС). Специальный корреспондент агентства Рейтер при 1-й английской армии в Тунисе сообщает, что генерал-полковник фон Арним был взят в плен частями 4 индийской дивизии. До своего пленения он послал парламентеров к генералу Андерсену с запросом об условиях капитуляции. Однако, в это время неожиданно для него был захвачен в своем штабе в Сент-Мари-дю-Зит быстро продвинувшейся вперед частью индийской дивизии.

Вчера вечером частями 8-й анлийской армии был взят в плен командующий итальянскими войсками на юге Туниса генерал Мессе.

—⊙—

Взрывы во Франции

ЛОНДОН, 14 мая. (ТАСС). Радиостанция в Монпелье (на юге Франции) сообщила, что французские рабочие произвели взрыв на химическом заводе в Лионе. Убытки достигают 20 миллионов франков. Взрыв произошел также на шахте «Аниш». Радиостанция указывает, что это — не первая катастрофа в угольных шахтах на севере Франции. Такие же взрывы произошли недавно в ряде других шахт.

Налеты авиации союзников

ЛОНДОН, 14 мая. (ТАСС). Агентство Рейтер сообщает, что минувшей ночью весьма крупные силы английской авиации подвергли бомбардировке об'екты в Руре, Берлине и Чехословакии. Не вернулись на свои базы 34 бомбардировщика.

ЛОНДОН, 14 мая. (ТАСС). Как передает агентство Рейтер, крупное соединение американских тяжелых бомбардировщиков днем 13 мая совершило налет на Северную Францию. Из этого налета не вернулись 8 самолетов союзников. Бомбардировщики атаковали важный промышленный об'ект и аэродром.

—⊙—

Английский флот подверг обстрелу остров Пантеллерию

ЛОНДОН, 14 мая. (ТАСС). Агентство Рейтер сообщает, что вчера рано утром английские военные корабли в первый раз подвергли обстрелу укрепленный итальянский остров в Сицилийском проливе — Пантеллерию. Обстрел вражеского порта продолжался более 20 минут и вызвал большие разрушения. Эта операция флота была осуществлена в тесном взаимодействии с авиацией.

Ответственный редактор
Д. ШИЛОВ.

Адрес редакции и издательства: Махач-Кала, Пушкинская, 6. Телефоны: зам. ответ. редактора и отдел партийной жизни — 1-05, ответ. секретаря и промышленно-транспортный отдел — 8-04, общий — 3-22, отделов: военно-оборонного — 2-48, сельскохозяйственного — 7-83, писем и рабселькоров — 9-80, выпускающего — 8-44, издательства — 1-87, отдела об'явлений и заказов — 2-11.

К—3400.
Типография издательства «Дагестанская правда».
Заказ № 264.

Пролетарии всех стран, соединяйтесь!

ДАГЕСТАНСКАЯ ПРАВДА

№ 103 (6369).
ВОСКРЕСЕНЬЕ
16
МАЯ
1943 г.
Цена 20 коп.

Орган Дагестанского Обкома, Махачкалинского Горкома ВКП(б) и Верховного Совета ДАССР

ВЧЕРАШНЮЮ НОРМУ СЕГОДНЯ УДВОЙ!

„...Необходимо, чтобы рабочие, колхозники, вся советская интеллигенция работали для фронта с удвоенной энергией“. *(Из первомайского приказа товарища Сталина).*

Важнейшая задача агитационно-пропагандистской работы

Первомайский приказ Верховного Главнокомандующего Маршала Советского Союза товарища Сталина вооружил советский народ боевой программой действий, еще больше мобилизовал его силы и энергию для того, чтобы разбить врага и проложить таким образом путь к миру.

Трудящиеся Дагестана на приказ своего вождя и полководца отвечают новыми патриотическими делами, еще более мощным производственным под'емом.

На многолюдных митингах, посвященных первомайскому приказу товарища Сталина, рабочие и работницы, колхозники и колхозницы, люди интеллигентного труда ярко продемонстрировали свое непреклонное желание напрячь все силы, выдержать любые трудности, лишения, чтобы дать фронту еще больше продукции, необходимой для скорейшего разгрома немецко-фашистских оккупантов.

По призыву коллектива рабочих, инженерно-технических работников Дербентского консервного комбината в республике с новой силой развернулось соревнование в промышленности и сельском хозяйстве.

Раз'яснение первомайского приказа товарища Сталина на предприятиях и в колхозах нашей республики принесло уже первые замечательные плоды.

Но проведенная работа по раз'яснению исторического приказа нашего вождя на митингах и путем бесед и читок — это только начало большой и важной работы. ПОВСЕДНЕВНАЯ ПРОПАГАНДА СТАЛИНСКОГО ПРИКАЗА, ЕГО ГЛУБОКОЕ РАЗ'ЯСНЕНИЕ И ИЗУЧЕНИЕ — ВАЖНЕЙШАЯ ЗАДАЧА АГИТАЦИОННОЙ И ПРОПАГАНДИСТСКОЙ РАБОТЫ.

Поэтому правильно поступают партийные организации Махач-Кала и поселка Двигательстрой, которые не ограничились только проведением митингов и собраний, а проводят большую работу по организации пропаганды и изучения Сталинского приказа на предприятиях, в колхозах и учреждениях. В Махач-Кала проведено городское инструктивное совещание руководителей агитколлективов, агитаторов. Такие же совещания проводятся в колхозах и на предприятиях. Агитаторы партийных организаций Наркомпроса, Совнаркома и других приступили к раз'яснению приказа товарища Сталина в жилых домах. На предприятиях, в колхозах и в учреждениях создаются кружки для глубокого изучения исторического приказа.

Хороший пример дают руководящие партийные и хозяйственные работники Двигательстроя. Они лично раз'ясняют и пропагандируют приказ вождя. Во всех цехах созданы кружки. Парткабинет организовал консультацию для агитаторов.

Пропаганда, раз'яснение Сталинского приказа тесно увязывается с производственной деятельностью предприятий, колхозов, учреждений. В порту, в бригаде механизаторов 1 участка, после беседы агитатора Шепунова значительно повысилась производительность труда. Бригада стала давать 125 процентов плана.

Однако, ряд партийных организаций недооценивают огромного политического значения пропаганды Сталинского приказа, в результате отдельные рабочие, колхозники не ознакомлены с важнейшим историческим документом. На рыбозаводе Манас рыбакам не раз'яснили приказа товарища Сталина.

Исторический документ переведен на языки народностей Дагестана, издан отдельной брошюрой и направлен во все районы. Горцы Дагестана получили возможность на родных языках изучать Сталинский приказ. Это дает возможность партийным организациям довести слова вождя до каждого трудящегося на понятном ему языке.

Партийные организации должны организовать глубокое раз'яснение всем рабочим, колхозникам и интеллигенции первомайского приказа Верховного Главнокомандующего Маршала Советского Союза товарища Сталина путем проведения лекций, докладов, бесед, добиваясь охвата этой работой поголовно всех трудящихся.

В городах и районах необходимо провести семинары, инструктивные совещания руководителей агитколлективов и опытных агитаторов-докладчиков. К чтению лекций и докладов, к руководству кружками надо привлечь квалифицированные пропагандистские кадры. Надо организовать изучение исторического приказа в кружках текущей политики на всех предприятиях, в колхозах и учреждениях.

Первомайский приказ товарища Сталина — неисчерпаемый источник тем для каждой партийной организации, каждого партийного работника, пропагандистов и агитаторов. Руководители районных первичных партийных организаций, агитаторы и пропагандисты должны спросить себя: а все ли мы сделали для того, чтобы довести до ума и сердца каждого трудящегося мудрые сталинские слова. Все ли мы сделали для того, чтобы организовать всю нашу работу на энергичное выполнение сталинских требований.

Агитаторы, пропагандисты, докладчики! Доводите приказ товарища Сталина до сознания каждого трудящегося, боритесь за то, чтобы он неуклонно претворялся в жизнь, всячески содействуйте усилению помощи фронту. Каждая ваша беседа, доклад должны быть проникнуты мыслями приказа товарища Сталина.

Необходимо, чтобы «рабочие, колхозники, вся советская интеллигенция работали для фронта с удвоенной энергией», «чтобы все наши люди и все учреждения в тылу работали слаженно и четко, как хороший часовой механизм». Эта задача, поставленная товарищем Сталиным, требует, чтобы агитаторы и пропагандисты проявляли себя организаторами на выполнение трудящимися сталинских указаний.

Пропаганда приказа товарища Сталина —большое и важное дело. За нее должны взяться со всей энергией и настойчивостью партийные организации, пропагандисты, агитаторы, все коммунисты.

От Советского Информбюро

Утреннее сообщение 15 мая

В течение ночи на 15 мая на Кубани, северо-восточнее Новороссийска, наши войска вели артиллерийскую перестрелку с противником. На других участках фронта ничего существенного не произошло.

* * *

На Кубани, северо-восточнее Новороссийска, наши части артиллерийско-минометными налетами разрушали укрепления противника. Огнем нашей артиллерии разбито несколько вражеских дзотов и блиндажей, уничтожено 4 орудия и подбито 2 немецких танка. Бойцы Н-ской части рассеяли и отбросили до роты пехоты противника, пытавшейся разведать систему нашей обороны. Прожектористы расчетов старшего сержанта Гальковского и сержанта Козлова поймали в лучи прожекторов немецкий самолет «Хейнкель-111». Летчик потерял ориентировку, самолет вошел в пикирование, врезался в землю и взорвался на собственных бомбах.

* * *

На Западном фронте наши части уничтожили до 200 немецких солдат и офицеров. Наши летчики совершили налет на железнодорожные станции и эшелоны противника. Отмечены прямые попадания в станционные здания и сооружения. Вызваны большие пожары и взрывы. В воздушном бою сбито два немецких самолета.

* * *

В районе Лисичанска бойцы Н-ской части отбили контратаку немецкой пехоты. Противник понес значительные потери и был отброшен. Нашими подразделениями захвачено 5 гранатометов, 28 станковых и ручных пулеметов, 86 винтовок и автоматов.

* * *

В районе южнее Изюма наши передовые части вели разведку и артиллерийско-минометным огнем обстреливали наблюдаемые цели противника. Подавлен огонь артиллерийской батареи и 8 пулеметных точек, разбито 15 повозок, рассеяно и частью уничтожено до роты немецкой пехоты.

* * *

В районе Севска пехота противника пыталась боем разведать нашу оборону, но была отброшена на исходные позиции. На поле боя осталось 80 вражеских трупов.

* * *

Партизанский отряд, действующий в одном из районов Тарнопольской области, разрушил 2 железнодорожных моста и пустил под откос поезд противника. Уничтожены паровоз и 27 вагонов с военными грузами. Отряд черниговских партизан совершил налет на немецкий гарнизон, охранявший железнодорожный мост. В ожесточенном бою советские патриоты истребили немецкую охрану, а затем взорвали мост. За последние дни партизаны этого отряда пустили под откос 3 немецких воинских эшелона. Уничтожено 3 паровоза, 9 вагонов и 36 платформ с автомашинами.

* * *

Ниже публикуется письмо советского юноши Николая, насильно увезенного гитлеровцами на каторгу в Германию: «Здравствуй, дорогая мама! Я нахожусь в настоящее время в гор. Лейпциге. Работаю на заводе. Два раза пробивался домой, но не удалось. Может быть, мы как-нибудь отбудем эту тяжелую и нетерпимую каторгу, но жизнь моя уже разбита. Хлеба дают крохотный кусочек, приварок бывает не каждый день. Нас поместили в бараках. Кругом забор, а поверх колючая проволока. Живем, как арестанты. Без конвоя нельзя шагу ступить... Мама, не знаю, увижу ли я тебя когда-нибудь, а также своих братьев».

* * *

В ряде итальянских гарнизонов в Югославии произошли волнения. Солдаты потребовали немедленного прекращения войны и возвращения на родину. В Стразе близ Ново Место восстал итальянский гарнизон. Солдаты убили 2 немецких офицеров, прикрепленных к штабу батальона для контроля. За последние дни участились случаи перехода итальянских солдат на сторону партизан. В одном районе рота итальянцев обезоружила немцев и передала их партизанам. Итальянские солдаты примкнули к партизанам и вместе с ними сражаются против немцев.

Вечернее сообщение 15 мая

В течение 15 мая на фронте существенных изменений не произошло.

* * *

14 мая нашей авиацией на различных участках фронта уничтожено и повреждено до 100 немецких автомашин, разбито 5 железнодорожных эшелонов, подавлен огонь 11 артиллерийских и минометных батарей, взорвано 2 склада противника с боеприпасами. В воздушных боях и огнем зенитной артиллерии сбито 32 немецких самолета. Кроме того, уничтожено на аэродромах 7 самолетов противника. С боевого задания не вернулись 9 наших самолетов.

* * *

На Кубани, северо-восточнее Новороссийска, наши части вели огневой бой с противником. Разрушено свыше 20 вражеских дзотов и блиндажей, уничтожены 3 минометных батареи и взорваны 2 склада боеприпасов. На одном участке противник силою до роты пехоты при поддержке 7 танков пытался вести разведку. На другом участке 2 батальона немецкой пехоты при поддержке 15 танков атаковали наши позиции. На том и на другом участках наши части нанесли гитлеровцам тяжелые потери и отбросили их в исходное положение. Подбито и сожжено 5 немецких танков.

* * *

Южнее Красного Лимана немцы предприняли попытку переправиться через Северный Донец. Рано утром батальон пехоты противника, под прикрытием сильного артиллерийско-минометного огня, начал форсировать реку. Переправившиеся на лодках гитлеровцы атаковали наши передовые подразделения. Советские бойцы контратакой опрокинули противника. Гитлеровцы были прижаты к реке и разгромлены. Потоплено 12 лодок и истреблено до 200 немецких солдат и офицеров. Захвачены пленные и трофеи.

* * *

В районе Севска наши артиллеристы произвели несколько огневых налетов на позиции противника. Уничтожены 3 немецких орудия, минометная батарея, 4 станковых пулемета, 25 автомашин и повозок с различными военными грузами.

* * *

На Ленинградском фронте наши подразделения истребили более 100 вражеских солдат и офицеров. Артиллерийским и минометным огнем разрушены 14 немецких дзотов и 9 землянок, уничтожена артиллерийская батарея противника. Группа разведчиков под командованием тов. Степанова была атакована численно превосходящими силами гитлеровцев. Советские разведчики уничтожили 10 немецких солдат, вышли из боя и без потерь вернулись в свою часть.

* * *

Партизанский отряд, действующий в одном из районов Волынской области, внезапно атаковал немецкий гарнизон в крупном населенном пункте. В ожесточенной схватке советские патриоты убили 120 гитлеровцев, взяли в плен 60 немецких солдат и 56 полицейских. Партизаны взорвали несколько складов противника. Партизанский отряд имени 25 годовщины Советской Украины 7 мая напал на автоколонну противника. Партизаны сожгли 7 автомашин, истребили 36 венгерских солдат и захватили трофеи.

* * *

Пленный ефрейтор 2 велоэскадрона 332 немецкой пехотной дивизии Иозеф Макснер сообщил: «Гибель армии Паулюса под Сталинградом и отступление немецких войск подорвали у солдат веру в победу Германии. Многие солдаты нашего эскадрона с тревогой ждут развития событий. Первая зима в России кончилась для нас весьма плачевно. Русские разгромили немецкую армию под Москвой и отогнали ее до Ржева. Вторая зима оказалась еще хуже, чем первая. Русские вернули большую территорию и отогнали нас еще дальше на запад. Потери немецких войск неслыханно возросли. Что будет, если дело дойдет до третьей зимы. Но дотянем ли мы до третьей зимы? Солдаты боятся, что летом русские ударят с востока, а англичане и американцы — с запада и возьмут германскую армию в гигантские клещи. Вслед за этим наступит полный военный разгром Германии».

* * *

За время оккупации Демянского района, Ленинградской области, немецко-фашистские мерзавцы угнали тысячи мирных жителей на каторгу в Германию. Отправка советских граждан в рабство сопровождалась дикими издевательствами со стороны немецких бандитов. Из села Шишково гитлеровцы под угрозой расстрела угнали 210 мужчин, женщин и подростков. Колхозницу Николаеву Л. Ф., не явившуюся на сборный пункт в назначенный срок, немецкий офицер избил до полусмерти. Из деревни Ильина Гора немцы угнали все взрослое население. Изверги разлучили родителей с детьми. Малолетние дети были брошены на произвол судьбы.

Налеты нашей авиации на железнодорожные узлы Гомель и Орел

В ночь на 15 мая наша авиация дальнего действия произвела крупные налеты на железнодорожные узлы Гомель и Орел.

Сильной бомбардировке были подвергнуты склады и железнодорожные эшелоны противника с боеприпасами, горючим и военной техникой.

В Гомеле на железнодорожных станциях пассажирская, товарная и сортировочная к моменту налета находились десятки железнодорожных эшелонов. В результате бомбардировки в районе железнодорожного узла возникло свыше 30 пожаров и происходили сильные взрывы. Наблюдатели отчетливо видели, как горели и взрывались эшелоны с боеприпасами.

На железнодорожном узле Орел в результате бомбардировки возникли многочисленные пожары, сопровождавшиеся взрывами большой силы.

Все наши самолеты, кроме одного, вернулись на свои базы.

Что значит работать с удвоенной энергией

Итоги предмайского социалистического соревнования показали, что коллектив станции Махач-Кала-порт успешно справляется со своими задачами. Станция завоевала первенство на отделении, выполнив апрельский план погрузки на 212 процентов. Комиссия политотдела отделения признала состояние постов и всего стрелочного хозяйства образцовым. За последние три месяца наши железнодорожники не допустили ни одного случая брака в работе.

Приказ Верховного Главнокомандующего товарища Сталина вызвал в коллективе большой производственный под'ем. Железнодорожники, осознавая всю важность указания товарища Сталина о том, что сейчас, в дни решающих боев с германским фашизмом, надо работать с удвоенной энергией, находят новые пути для повышения производительности труда, для сокращения простоя подвижного состава. И в мае лучшие люди нашего коллектива добились новых успехов.

Смена дежурного по станции тов. Шевченко хорошо работала в апреле, ей вручено переходящее Красное знамя станции. Коллектив смены выполнял и перевыполнял задания. Весовщики тт. Шарапов и Стаканова, старший весовщик тов. Кравченко день ото дня успешно справлялись с погрузкой и выгрузкой. Но коллектив смены решил работать еще лучше.

Составитель тов. Толстопятенко организовал работу своей комплексной бригады таким образом, что каждая операция — расцепка, опись подвижного состава, осмотр—следуют одна за другой. Дежурный по станции внимательно следит за работой составителя, своевременно пропускает маневровый паровоз, а маршруты готовит не за 7, а за 5 минут.

В результате слаженной работы всего коллектива смены подача вагонов к фронтам, погрузка и выгрузка производятся вдвое быстрее — за 20 минут вместо 45 по норме.

Весовщики применяют сейчас такой метод сортировки вагонов и производства грузовых операций, при котором два процесса сливаются в один. При этом время выгрузки одного вагона снижается до одного часа вместо двух по норме.

Повседневно совершенствовать методы своего труда, добиваться предельной четкости и слаженности в работе — вот что значит у нас работать с удвоенной энергией.

Большую роль в повышении организованности нашего коллектива сыграл Устав о воинской дисциплине рабочих и служащих железнодорожного транспорта СССР. Наши командиры стали требовательнее к себе и к своим подчиненным. В мае в нашем коллективе не было ни одного случая нарушения устава.

М. КУЛАГИН.
Начальник станции Махач-Кала-порт.

На 180 тысяч рублей продукции в Сталинский фонд победы

ДЕРБЕНТ. (По телефону от нашего корр.). Конкретными делами отвечает коллектив шерстопрядильной фабрики «Дагюн» на исторический приказ товарища Сталина. Несмотря на перебои в снабжении сырьем и отсутствие доброкачественной кардоленты, план первой декады мая выполнен в натуре на 107,8 процента. С начала года шерстопрядильщики дали сверхплановой продукции в Сталинский фонд победы на 179.000 рублей.

Впереди идет аппаратный цех (начальник цеха тов. Джагиров). Коллектив цеха проявляет много инициативы в мобилизации внутренних ресурсов, замене остродефицитных деталей, использовании старой кардоленты. За 10 дней мая цех выполнил план на 108 процентов. На первое место вышла бригада тов. Багау Камала, выполнившая декадное задание на 113 процентов.

Воодушевленные первомайским приказом вождя, десятки рабочих стали трудиться еще лучше, чем раньше. Секретчица тов. Коваленко повысила производительность труда на 15 процентов, винтовщица тов. Гаврилова Наркиз — на 11 процентов.

Отвечая на призыв дербентских консервщиков, коллектив фабрики дал слово к 25 июня выполнить полугодовую программу по всем показателям, за счет улучшения технологического процесса и снижения потерь при мойке дать сверх плана за май и июнь 1.500 килограммов высококачественной пряжи.

Каждый из них работает за двоих

Электросварщик тов. Воропаев приходит на завод задолго до начала смены. Когда он приступает к работе, весь инструмент на месте. В течение дня тов. Воропаев работает напряженно, заполняет каждую минуту высокопроизводительным трудом и ежедневно вырабатывает 2-2,5 нормы.

Слесарю тов. Батищеву поручают самые важные работы. Он всегда выполняет их в срок и высококачественно, выполняя ежедневно две с половиной нормы.

Рабочий Халиулин работает без помощника, который ему полагается. Несмотря на это, он выполняет дневное задание на 200 процентов.

Тт. Воропаев, Батищев, Халиулин, кузнец Медветаев, жестянщик Олиферов, мокальщицы Светашева и Фукельман, вклейвальщица Пешкова, печник Денисов, плотник Белов, рабочий Мезетов — гордость завода. Каждый из них, выполняя норму на двести процентов, работает за двоих.

Втрое сокращен простой цистерн

Выступая на митинге, посвященном приказу товарища Сталина, приемщик цеха пропарки махачкалинского вагонного депо тов. Нередько сказал:

— В предмайском соревновании наш коллектив добился большого успеха. Простой цистерн под пропаркой сократился на 2 часа 38 минут. Но мы будем работать с удвоенной энергией, каждый из нас постарается напрячь силы, чтобы еще сократить простои подвижного состава.

Все эти дни коллектив цеха работает с удвоенной энергией. Смена промывальщиков тт. Реброва и Исакова расходует теперь на пропарку всего треть времени, положенного по норме.

Наш цех не имеет точного производственного плана. Сколько поступит цистерн, столько и обрабатываем. Но за последнее время не было ни одного случая задержки цистерн по вине промывальщиков.

А. ГЕРАСИМОВ.
Начальник цеха пропарки.

—о—

10 КОЛХОЗОВ ЗАКОНЧИЛИ СЕВ РАНЬШЕ СРОКА

БУЙНАКСК. (Наш корр.). В ответ на первомайский приказ товарища Сталина колхозники Буйнакского района приняли обязательства быстрее завершить все весенне-полевые работы. Раньше срока на 5 дней закончили сев колхозы им. Чопанова (сел. Н. Дженгутай), им. Дахадаева (сел. В. Дженгутай), им. Орджоникидзе (сел. Н. Казанище) и другие. В районе 10 колхозов закончили полностью сев раньше установленного срока.

Вручение ордена Ленина и медали „Золотая Звезда“ гвардии сержанту Саиду Алиеву

На-днях представитель Командования Карельского фронта вручил гвардии сержанту Саиду Алиеву орден Ленина и медаль «Золотая Звезда».

Высшие для советского воина отличия украшают грудь бесстрашного снайпера. Слава Герою Советского Союза, верному сыну дагестанского народа — Саиду Алиеву!

УКАЗ ПРЕЗИДИУМА ВЕРХОВНОГО СОВЕТА ДАССР

О присвоении имени Героя Советского Союза тов. ГАДЖИЕВА Магомеда Гергебильской гидроэлектростанции и Гунибскому педагогическому училищу.

Присвоить имя Героя Советского Союза тов. Гаджиева Магомеда:

1. Гергебильской гидроэлектростанции.
2. Гунибскому педагогическому училищу.

Председатель Президиума
Верховного Совета ДАССР
А. ТАХТАРОВ.
Секретарь Президиума
Верховного Совета ДАССР
П. КУРОЧКИН.

—о—

УКАЗ ПРЕЗИДИУМА ВЕРХОВНОГО СОВЕТА ДАССР

О присвоении имени Героя Советского Союза тов. АЛИЕВА Саида Дагестанскому Государственному медицинскому институту, Уралинской неполной средней школе и колхозу «Захматчи», с. Карадах.

Присвоить имя Героя Советского Союза тов. Алиева Саида:

1. Дагестанскому Государственному медицинскому институту.
2. Уралинской неполной средней школе, Гунибского района.
3. Колхозу «Захматчи», сел. Карадах, Гунибского района.

Председатель Президиума
Верховного Совета ДАССР
А. ТАХТАРОВ.
Секретарь Президиума
Верховного Совета ДАССР
П. КУРОЧКИН.

—о—

Последние известия

НОКС ОБ ОПЕРАЦИЯХ АМЕРИКАНСКИХ ДЕСАНТНЫХ ВОЙСК НА ОСТРОВЕ АТТУ

ВАШИНГТОН, 15 мая. (ТАСС). Морской министр США Нокс заявил, что операции американской армии на острове Атту (Алеутские острова) проходят весьма удовлетворительно. В военных действиях участвуют корабли военно-морского флота и части американской армии. О подробностях операций не будет ничего сообщено до тех пор, пока они не закончатся.

По примеру ярославцев

Колхозники Дагестана засевают сверхплановые гектары в фонд обороны и помощи освобожденным районам

ТПИГ. (Наш корр.). Колхозы Агульского района еще к 1 мая закончили план сева ранних колосовых культур и сейчас продолжают сеять сверхплановые гектары в фонд обороны и помощи освобожденным районам. Уже посеяно 29,5 гектара.

Наряду с этим колхозы принимают обязательства о выращивании сверх плана в фонд обороны десятков голов скота. Колхозники сельхозартели им. Калинина, селения Хутхул, посеяли сверх плана в фонд обороны 3 гектара и обязались вырастить 15 овец и коз и 5 голов крупного рогатого скота.

* * *

КАХИБ. (По телефону). Благородный почин ярославцев находит горячий отклик в колхозах Кахибского района. На своих собраниях колхозники принимают решения дополнительно засеять гектары в фонд обороны и помощи колхозам, пострадавшим от фашистских разбойников.

Колхозники из своих личных запасов вносят семена для обсеменения сверхплановых гектаров обороны.

Сельхозартель им. Ленина уже посеяла в фонд обороны 3 гектара. Столько же посеяла сельхозартель им. Кагановича. 5 гектаров посеял колхоз им. Дахадаева.

Сверхплановые гектары сеют и многие другие колхозы. Всего в районе будет посеяно в фонд обороны и помощи освобожденным районам около 50 гектаров.

КАЯ. 13 мая. (По телефону). В яркие патриотические демонстрации выливаются колхозные собрания, посвященные призыву ярославцев. Колхозники сельхозартели им. Гаруна Саидова засеяли сверх плана в фонд обороны и помощи освобожденным районам 1,5 гектара колосовых культур и обязались вырастить сверх плана 50 овец и коз. Столько же овец и коз решили вырастить сверх плана колхозники другой крупной сельхозартели имени Казбекова.

Сейчас в районные организации поступили сведения о принятых 13-ю колхозами обязательствах, в связи с призывом ярославцев. Они уже посеяли сверх плана в фонд обороны 12 гектаров колосовых культур и решили вырастить 150 овец и коз.

Г. АЛИЕВ.
Секретарь Кулинского райкома ВКП(б).

* * *

УСУХ-ЧАЙ. Из колхозов Докузпаринского района продолжают поступать сообщения о посеве гектаров обороны и помощи колхозам освобожденных районов. Сверхплановые посевы проводят все колхозы района.

Засевают гектары обороны и колхозы, имеющие отгонное животноводство. Колхоз имени Сталина выполнил государственный план сева на прикутанных участках на 105 процентов. Колхозники, обсудив призыв колхозников сельхозартели Горшиха, Ярославской области, решили посеять на кутане сверхплановые гектары обороны и помощи колхозам, пострадавшим от немецких оккупантов. Уже посеяно 2 гектара ячменя и 1 гектар картофеля.

В ОБКОМЕ ВКП(б)

ОБ ОРГАНИЗАЦИОННОЙ ПОМОЩИ КОЛХОЗАМ

В целях оказания организационной помощи колхозам, особенно в связи с тем, что во многих колхозах председатели колхозов ушли в армию, а на их место выбраны новые, зачастую малоопытные люди, а также ввиду того, что кратковременные поездки в колхозы различных мобилизуемых работников существенной пользы не приносят, Обком ВКП(б) отобрал и направил в колхозы республики значительную группу партийных, советских, земельных, комсомольских и других работников.

Мобилизованные работники направлены в помощь председателям колхозов, бригадирам и первичным партийным организациям в отстающие колхозы сроком на весь сезон сельскохозяйственных работ, начиная с весеннего сева и кончая уборкой урожая и заготовками сельскохозяйственных продуктов.

С мобилизованными работниками из гор. Махач-Кала в Обкоме партии проведено подробное инструктивное совещание. Мобилизованные из районных организаций и учреждений получили инструктаж на местах.

Командированным работникам предложено поддерживать тесную связь с местными партийными, советскими, земельными органами и, не командуя, не подменяя собой председателей колхозов, бригадиров и зав. фермами, всячески помогать им в успешной организации всех работ в колхозе, в правильной организации труда в бригадах, звеньях и на фермах, в правильном использовании колхозников и мобилизуемого в колхозы трудоспособного населения из городов, в налаживании в колхозах учета трудодней и т. д.

Командируемым в колхозы поручено повседневно вести политическую работу среди колхозников, проводить читки, раз'яснять сообщения Совинформбюро, важнейшие постановления партии и правительства.

Оценка результатов работы командированных в колхозы будет даваться в зависимости от того, как колхозы, в которых они работали, справятся с сельскохозяйственными работами, с выполнением государственных планов сельскохозяйственных работ, развития животноводства и обязательных поставок сельхозпродуктов государству.

ПАРТИЙНАЯ ЖИЗНЬ

ГЛУБОКО ИЗУЧИТЬ СТАЛИНСКИЙ ПРИКАЗ

Первомайский приказ товарища Сталина — документ исключительного исторического значения, огромной мобилизующей силы. Глубокое изучение его еще больше воодушевит трудящихся нашей республики на самоотверженный труд во имя победы.

В газете «Дагестанская правда» за 5 мая опубликованы темы для бесед и докладов на ближайшее время по раз'яснению приказа товарища Сталина. Райкомам и первичным парторганизациям рекомендовано создать тематические кружки по изучению доклада товарища Сталина на всех предприятиях, в учреждениях, колхозах и совхозах республики.

Ряд партийных организаций по-боевому взялись за эту важную работу.

Районный комитет ВКП(б) Двигательстроя, как только были получены газеты с первомайским приказом товарища Сталина, организовал во всех цехах и сменах читку и раз'яснение приказа. Эту работу проводил руководящий состав завода и цехов. Мастер тов. Приходько — руководитель агитколлектива цеха в беседах использовал дополнительные материалы, опубликованные в периодической печати. Живо проводит беседы заместитель начальника цеха тов. Зюкин, хорошо готовящийся к беседам. Неплохо раз'ясняет трудящимся приказ товарища Сталина и агитатор тов. Повсяной.

Во всех цехах завода созданы тематические кружки по изучению приказа товарища Сталина. При парткабинете райкома партии организованы консультации для агитаторов. Заведующий парткабинетом тов. Шаулова, штатные пропагандисты тт. Сухорукова и Писанский бывают в цехах завода, в первичных парторганизациях поселка, проводят консультации по изучению приказа.

Тематические кружки по изучению первомайского приказа товарища Сталина организованы также в Дербенте на стеклозаводе «Дагогни» и заводе «Красное знамя».

Однако, на ряде предприятий и колхозов кружки еще не созданы.

Так, например, партийная организация Избербаша ограничилась лишь проведением митингов, читками и беседами, а о создании кружков не подумала. Такое же положение и в парторганизациях рабочего поселка Изберг и др.

Важнейшей задачей партийных организаций в области пропаганды и агитации на ближайший период должно быть глубокое и повсеместное изучение и раз'яснение первомайского приказа товарища Сталина. Для изучения этого документа должны быть привлечены лучшие пропагандисты и агитаторы. Необходимо, чтобы агитационно-пропагандистская работа вокруг приказа товарища Сталина мобилизовала массы на новые трудовые подвиги.

ШРАЙБМАН.
Руководитель лекторской группы Обкома ВКП(б).

ПАРТИЙНО-МАССОВАЯ РАБОТА В КОЛХОЗЕ

Партийная организация колхоза «Ленин елу», Каякентского района, для проведения массово-политической работы на весеннем севе выделила 18 агитаторов и 18 беседчиков. Они работают в бригадах и звеньях с самого начала сева. В числе агитаторов комсомолец Арсланов Огай, учительница Гутнова Зина, зоотехник Гасанбекова Айшат, 50-летний бригадир Мустафаев Али. Агитаторы колхоза не ограничиваются только читками и беседами в бригадах о текущем моменте, а принимают самое активное участие во всей работе бригад. Агитатор т. Гасанбекова Айшат выехала на товарную ферму на кутан Чекаяй, где по заданию парторганизации раз'яснила колхозникам правила правильного кормления и сохранения телят, коров и организовала выпуск боевого листка.

Агитатор тов. Гутнова Зина совместно с зав. избой-читальней Давудовой Айшат оформила в тракторной бригаде выставку «На фронтах Отечественной войны» и провела беседу о Герое Советского Союза Саиде Алиеве.

Патриот социалистической Родины Шамсутдинов Гасанбек, внесший 150 тысяч рублей на вооружение Красной Армии, получил от вождя приветственную телеграмму и благодарность Красной Армии.

Парторганизация провела в связи с этим митинг колхозников. На митинге было принято решение: в ответ на телеграмму вождя развернуть социалистическое соревнование за досрочное окончание сева.

Для обсуждения первомайского приказа Верховного Главнокомандующего Маршала Советского Союза товарища Сталина партийная организация провела открытое партийное собрание, на котором присутствовал 61 человек: агитаторы, беседчики, стахановцы, бригадиры, звеньевые, сельская интеллигенция.

Было решено продолжить социалистическое соревнование до конца уборочной. Звено Исмаиловой Салимат обязалось добиться урожая с гектара не менее 7 центнеров фасоли, 85 центнеров ранней капусты и т. д. Колхозники Караев Гамзат, Казиева Аминат, Магомедова Зайнаб и многие другие, выполняя взятые обязательства, в ответ на приказ товарища Сталина выполняют ежедневно более двух норм.

Умело организовал партийно-массовую работу секретарь колхозной парторганизации тов. Шапранов. Результаты этой работы налицо: несмотря на трудные условия весеннего сева (позднее подсыхание почвы), колхоз досрочно закончил сев, с успехом ведет прополку и заканчивает ремонт инвентаря к сенокосно-уборочной кампании.

И. ЛИТВИНЧУК.

Дополнительный источник питания

СОВЕЩАНИЕ ПО ВОПРОСАМ ИСПОЛЬЗОВАНИЯ ДИКОРАСТУЩЕЙ ЗЕЛЕНИ

Недавно в Махачкалинском горкоме ВКП(б) состоялось совещание работников торговых и заготовительных организаций, директоров столовых и поваров по вопросу использования в общественном питании и продаже населению дикорастущей зелени. Выступивший на совещании секретарь горкома ВКП(б) тов. Снегирев указал, что Махач-Кала имеет в этом отношении большие возможности, но они не используются. В черте города растут щавель, крапива, лопух, капорцы, и много другой зелени. Обязанность директоров столовых, работников торговых и заготовительных организаций максимально использовать этот дополнительный источник для общественного питания и снабжения населения города зеленью. Показателен пример треста зеленого насаждения. На территории треста растут щавель и крапива, но вначале никто даже не думал использовать дикорастущую зелень для общественного питания. Когда же руководители треста попробовали приготовить в столовой из щавеля и крапивы щи, то получилась вкусная пища, которую рабочие охотно берут.

На совещании выступили тт. Попова (Наркомторг), Ягудаев (Уполнаркомзаг), Абубекиров (гороно) и другие.

АКСАЕВСКАЯ МТС В БОРЬБЕ ЗА ПЕРВЕНСТВО

Аксаевская МТС занимает первое место в республике по выработке на один 15-сильный трактор. К 10 мая тракторный парк МТС в переводе на мягкую пахоту выработал 10.511 га при плане весенних работ (без под'ема паров) 7.378 гектаров.

Замечательных успехов добились наши передовые тракторные бригады, настойчиво борющиеся за завоевание почетного звания «Лучшая тракторная бригада Дагестана», «Лучший тракторист Дагестана». Бригада № 12, которой руководит опытный мастер тракторного дела Сулейманов Тимбулат, уже выработала в среднем на один трактор 305 гектаров и сэкономила в общем 1.428 килограммов горючего. По 212 гектаров на один 15-сильный трактор выработала бригада № 5 тов. Мичикова Алимпаши. 195 гектаров дала бригада № 7, которой руководит Кабардиев Алимхан. 200 гектаров выработала на один трактор бригада тов. Капланова Насира.

Воспитание у работников МТС чувства ответственности перед фронтом и Родиной, развертывание социалистического соревнования, практическая помощь дирекции МТС в правильной организации труда и распространении опыта передовиков — вот основные вопросы, которыми занимались и продолжают заниматься работники политотдела Аксаевской МТС.

Успешное выполнение плана весенних работ решила своевременная и тщательная подготовка к весне. Политотдел и партийная организация МТС в свое время уделили большое внимание ремонту тракторного парка. На решающие участки ремонтных работ были поставлены лучшие мастера, коммунисты и беспартийные большевики. Ремонт поршневой группы возглавлял коммунист Ибаев Магомед. Старший механик коммунист Шамалов Абдурахман помимо общего руководства ремонтом, по предложению политотдела и парторганизации, непосредственно руководил реставрацией деталей коробки скоростей. Ни один трактор не выехал из усадьбы МТС без предварительной проверки качества ремонта и подготовленного к работе прицепного инвентаря.

Все это наряду с широко развернутым социалистическим соревнованием, максимальным использованием внутренних ресурсов помогло МТС досрочно и хорошо отремонтировать тракторный парк и прицепные сельхозмашины.

Каждая бригада задолго до начала полевых работ получила четко разработанный годовой план тракторных работ, с точным заданием по видам работ, нормами расходования горючего и т. д.

С первых же дней полевых работ между тракторными бригадами и среди трактористов внутри бригад развернулось социалистическое соревнование за успешное проведение весеннего сева. В каждой тракторной бригаде были учреждены переходящие красные флажки. На красном полотнище короткая надпись: «Все для фронта, все для победы!».

Ежедневно в бригадах подводятся итоги работы за сутки и тракторист, добившийся наилучших результатов, получает красный флажок.

Кроме того, политотдел и дирекция МТС учредили переходящее Красное знамя для лучшей тракторной бригады. Один раз в месяц мы подводим итоги соревнования между бригадами и победителю вручаем Красное знамя. К 1 мая это знамя получила стахановская бригада, которой руководит тов. Сулейманов.

Массово-политической работе среди трактористов мы уделяем исключительное внимание. В каждой тракторной бригаде имеются небольшие специально подобранные передвижные библиотечки. Все бригады получают по 3 газеты. В каждой бригаде из числа наиболее подготовленных товарищей выдвинуты агитаторы. Они ежедневно проводят беседы с трактористами, громкие читки газет.

В помощь агитаторам политотдел проводит семинары. Раз в декаду агитаторы прибывают в МТС и здесь слушают инструктивные доклады, получают методические указания. Один раз в 5 дней агитаторы присылают в политотдел отчет о проделанной работе. Такая отчетность дисциплинирует агитаторов, заставляет подтягиваться отстающих, дает нам возможность постоянно быть в курсе дел, выявлять наиболее узкие места в работе и быстро их устранять. Наши лучшие агитаторы—это тт. Абдурагимов из бригады № 15, Аджиев Омар из бригады № 5, Атаев из бригады № 7.

В Аксаевской МТС сейчас насчитывается 15 тракторных бригад. Не реже, чем через день-два политотдельцы посещают каждую бригаду.

Успешному выполнению плана тракторных работ содействовала двухсменная работа парка. Все бригады укомплектованы двумя сменами трактористов. Больше половины тракторов оборудовано электрическим светом. Но и машины, не имеющие динамок, не прекращают работы ночью. Мы пользуемся фонарями «летучая мышь», лунными светлыми ночами.

В нашей МТС нет участковых агрономов. Естественно, это затрудняет борьбу за осуществление агротехнических мероприятий. Старший агроном МТС Иван Павлович Трипухин вполне правильно решил, что основными его помощниками должны стать колхозные инспектора по качеству. Таких инспекторов в колхозах деятельности Аксаевской МТС 19. Особенно хорошо работает инспектор в колхозе им. Сталина, сел. Кандаур-аул, пожилой колхозник Мантуров Абатий. Хорошо работает также инспектор артели Янги-Яшав инвалид Отечественной войны Гаджиев Гаджи.

Руководство МТС не пропускает ни одного случая выявленного брака. В бригадах №№ 11 и 14 были установлены факты недоброкачественной пахоты. Специальным приказом директор МТС тов. Левадный предложил переделать произведенную работу, а расходы отнести за счет бракоделов.

Чувство законной гордости вызывает у всех работников МТС завоевание первого места в республике. Воодушевленный первыми успехами в борьбе за высокий урожай 1943 года, коллектив Аксаевской МТС ни в коем случае не успокоится на достигнутом. Все мы прекрасно понимаем, что для быстрейшего разгрома злейшего врага нашей Родины—немецкого фашизма, нам необходимо, как учит нас великий Сталин, работать с удвоенной энергией.

Возможности для дальнейшего улучшения работы МТС у нас неисчерпаемы. Достаточно сравнить две цифры—305 гектаров (выработка на один трактор в бригаде Сулейманова) и 170 гектаров (средняя выработка по МТС), чтобы увидеть как велики наши резервы, как много мы можем и обязаны сделать еще для повышения производительности тракторного парка, для быстрейшего проведения всех полевых работ.

Г. ТАГИРОВ.
Начальник политотдела Аксаевской МТС.

СЕНОКОС НАЧАЛСЯ

Косари чохского колхоза имени Сталина начали уборку майских трав. На косовице работают 3 сенокосилки. На кутане имеется еще 9 отремонтированных сенокосилок. Готовы и машинисты. Они ждут созревания трав.

С 19-20 мая здесь начнется массовый сенокос майских трав.

Г. МАМЕДОВ.
Ялгин кутан, Карабудахкентский район.

—о—

НА КИЗЛЯРСКИХ КУТАНАХ СКОШЕНЫ ПЕРВЫЕ 30 ГЕКТАРОВ СЕНА

КИЗЛЯР. Колхозы Кулинского района начали уборку майских трав. Первыми на зимних пастбищах начали косовицу животноводческие артели им. Буденного, им. Ворошилова и имени Гаруна Саидова. Скошены первые 30 гектаров.

К УБОРКЕ ГОТОВЫ

Колхоз имени Сталина, Докузпаринского района, хорошо подготовился к сенокошению на зимних пастбищах, закрепленных за ним в Дербентском районе. У колхозной кузницы стоят отремонтированные 11 сенокосилок, 6 конных грабель, 30 фургонов.

Правление колхоза (председатель правления Курбанов Гаджи) создало специальную бригаду по сенокошению в составе 60 человек, которая будет убирать сено на кутанах. В распоряжение бригады выделено 40 пар рабочих быков и 10 пар лошадей.

Уборка сена будет проводиться не только машинами, но и вручную. Для косарей заготовлено несколько десятков кос. (Наш корр.).

На снимке: американская подводная лодка «Пето», построенная методом сварки отдельных частей, перевозится на пловучем доке в Мексиканский залив.

ЗА РУБЕЖОМ

Критика внешней политики правительства Швеции

СТОКГОЛЬМ, 13 мая. (ТАСС). Касаясь доклада шведского министра иностранных дел Гюнтера «О шведской политике нейтралитета во время войны великих держав», сделанного на собрании в гор. Эскильстуне, газета «Гетеборгс Хандельстидинниген» пишет:

«Перед нами возникает старый вопрос: почему немцы напали только на Данию и Норвегию? Стягивание войск указывало на то, что немцы собирались напасть также и на нас и что уже была напечатана нота агрессора на шведском языке. Почему все же нападение на Швецию не состоялось? Потому, что немцы не посмели. Однако причиной этого была не наша оборона, слабость которой была известна немцам лучше, чем нам самим. Причина заключалась в позиции России». Россия, продолжает газета, сообщила германскому правительству, что нейтралитет Швеции соответствует ее собственным, а также и германским интересам. В действительности же это сообщение было и ультиматумом. Германия тогда не посмела рисковать войной на двух фронтах и покорилась. Отметив, что «вмешательство России избавило нас от немецкого нападения», газета пишет:

«Спустя год после того, как русское правительство спасло нас от нападения Германии, шведское правительство разрешило немецким войскам проехать через Швецию для нападения на Россию. Это разрешение было хуже простого нарушения нейтралитета. Мы уже раньше знали, что немецкие солдаты, проезжающие через Швецию, обильно снабжены изготовленными в генеральных штабах картами Швеции. Затем мы узнали, что немецкие солдаты в Финляндии тоже располагали картами Швеции. Вспомним претензии квислинговской печати на бывшие норвежские районы Бухуслен, Эмтланд и Херьедален, а также угрозы немецкой печати относительно судьбы, ожидающей Швецию в случае, если она не примет участия в войне с Россией. Тогда говорилось, что Финляндия станет руководящим государством на Севере, так что ей понадобится увеличение жизненной сферы. Финские квислинги указывали в то же время на финские претензии в Норланде. Зная, что германская политика стремится во что бы то ни стало расколоть Север, можно считать вполне вероятным, что во время поездки Гитлера в Финляндию у него в кармане была дарственная грамота финнам на Финмаркен и Нордботтен, на Буден и Нарвик.

Однако немцы не разбили Россию. Если бы расчеты Гитлера на войну с Россией оказались правильными, то вполне возможно, что немецкая армия в Финляндии могла бы воспользоваться своими картами Швеции еще осенью 1941 года. Напасть на Швецию было тогда еще легче, чем год тому назад. Немецкие солдаты раз'езжали по всей Швеции. Немцы могли бы вторгнуться в Швецию вдоль всей норвежской границы и выбрать для этого пункты, в которых шведские войска не имели боеприпасов.

Но расчеты Гитлера не оправдались, Россия не была разбита. Шведские карты были отосланы обратно в Германию. Если немцы до сих пор не напали на нас, то это об'ясняется не уступчивостью шведского правительства по отношению к Германии, а исключительно немецкими неудачами в России и Африке. Уступчивость правительства не только увеличила военную опасность, грозящую нам со стороны Германии, но и вызвала другую серьезную опасность, которую теперешний премьер Ганссон блестяще осветил в своей речи, произнесенной им четверть века тому назад в связи с провалом тогдашнего министра иностранных дел Линдмана в «Люксбургском деле». (Суть этого дела состоит в том, что шведское посольство в Аргентине играло роль посредника для германской разведки в Южной Америке. Разоблачение этого дела в марте 1917 г. вызвало кризис правительства, в котором Линдман был министром иностранных дел).

Тогда Ганссон сказал «Наш нейтралитет неслыханно скомпрометирован, наш народ оскорблен и осрамлен в глазах мира. Мы не можем удовольствоваться удалением козла отпущения из министерства иностранных дел. Нужны более радикальные мероприятия для восстановления к нам доверия. Нужно новое внешнеполитическое руководство. Линдман должен уйти, и чем скорее, тем лучше. Никто не будет жалеть, если он возьмет с собой все правительство».

Ганссон был прав, пишет газета. С ним согласилась почти вся Швеция. Линдман вышел в отставку. А ведь промахи Линдмана были мелочью по сравнению с уступчивостью Ганссона по отношению к Германии. Нам безусловно нужны в правительстве люди, которые способны восстановить доверие к Швеции.

Высадка американских войск на острове Атту

НЬЮ-ЙОРК, 14 мая. (ТАСС). В коммюнике морского министерства США указывается, что 11 мая американские вооруженные силы высадились на острове Атту (Алеутские острова), где в настоящее время происходит сражение.

ТОКИО, 14 мая. (ТАСС). Как передает агентство Домей Цусин, в Токио официально об'явлено, что крупные соединения американских войск начали высадку на остров Атту. В настоящее время между японскими и американскими войсками развертываются ожесточенные бои.

Извещение

Завтра, в 8 часов вечера, в театре им. Максима Горького для партийно-советского актива состоится лекция «О текущем моменте» (читает лектор Обкома ВКП(б) тов. Шрайбман).

Билеты получить в отделе пропаганды и агитации горкома ВКП(б).

Ответственный редактор Д. ШИЛОВ.

Первые итоги работы кумыкского театра в Махач-Кала

Прошло полтора месяца, как Дагестанский Государственный кумыкский театр показал махачкалинскому зрителю свой первый спектакль. За это время театр дал четыре постановки—музыкальную драму «Хочбар» (текст Славинской, музыка Гасанова), «Молла Наср-Эддин» Курбанова, «Проделки Скапена» Мольера и «Ансар» Аткая. Истекший срок и количество данных постановок позволяют уже судить о положительном и о недостатках в работе театра и о его творческих возможностях.

Пробным камнем для кумыкского театра был, конечно, его первый спектакль. Придет ли зритель, будет ли он доволен или разочарован? Эти и многие другие вопросы, естественно, не могли не волновать актерский коллектив, который выступал здесь перед новым для него зрителем. Чувство сомнения было, разумеется, и у зрителей. Однако, первая же постановка рассеяла все опасения. Махачкалинцы в общем с удовлетворением встретили спектакли, многие из которых проходят при переполненном зале. Сразу же стало ясно, что перед нами серьезный творческий коллектив, имеющий в своей среде актеров с подлинной сценической культурой и дарованием.

Высокое актерское мастерство показала Бариат Мурадова в ролях Асият («Хочбар»), Мадины («Ансар») и в роли жены Молла Наср-Эддина. Она вкладывает в эти образы присущие ее игре простоту, естественность и внутреннее артистическое обаяние. Игра Бариат Мурадовой заслуживает специального и детального разбора.

Способными актерами показали себя Гаджиев Тажутдин в роли Молла Наср-Эддина, Сафаралиева в роли Баху («Хочбар»), Джетере в роли Зубаира («Хочбар»), Абдуллаев А. в роли Зубаира («Ансар»). Много положительного также в игре Курумова, исполняющего роль Сталина («Ансар») и роль Хочбара. Для него характерна хорошая техническая отработка роли. Своеобразным актером показал себя Д. Саид-Нуров в роли Ансара. Он с большой выразительностью передал внутреннюю сущность образа. В кругозоре и идейном росте Ансара в пьесе происходит большой сдвиг. Это движение хорошо видно в образе Ансара, созданном Саид-Нуровым.

Наряду с этим нужно отметить, что в игре многих актеров кумыкского театра чувствуется неровность. Если в одной сцене актер играет хорошо, с под'емом, то в другой сцене его игра бывает вялой и искусственной. То же самое можно сказать об исполнении ролей одним и тем же актером в разных пьесах. Это особенно показательно на примере Рашидханова, который в роли Нуцал-хана («Хочбар») показал себя способным артистом, а в роли Орджоникидзе («Ансар») его игра не выдерживает никакой критики. Правда, в этом виноват не только актер, но также драматург и режиссер. Образ Орджоникидзе в пьесе дан очень схематически, а режиссер не сумел преодолеть эту ограниченность и выпустил на сцену совершенно неподготовленного артиста в такой ответственной роли.

Заметно также отсутствие ансамбля во время спектаклей. Об'ясняется это тем, что в коллективе кумыкского театра наряду с актерами, обладающими большим сценическим опытом, есть актеры, которые не имеют этого опыта. Этот недостаток хорошо известен самому коллективу, и актеры упорно учатся мастерству в открытой при театре студии.

Как бы то ни было, в лице кумыкского театра мы имеем в основном сложившийся творческий коллектив, главное ядро которого составляют актеры, проработавшие в театре со дня его основания более 10 лет. Это — Мурадова, Курумов, Рустамов, Магомедова Х., Легоминиди, которые по-настоящему любят искусство, навсегда связали свою судьбу с театром, ставшим для них второй жизнью.

Когда кумыкский театр начинал свою работу, он в течение нескольких лет не имел пьес на кумыкском языке о жизни своего народа. В начале театр ставил пьесы азербайджанских драматургов, преимущественно классиков. Спустя ряд лет в репертуар театра вошли произведения западно-европейских писателей—Шекспира, Мольера, Гольдони. Потом в репертуаре кумыкского театра начинают появляться пьесы русских советских драматургов. Театр очень нуждался в пьесах о своем народе, созданных своими драматургами, но их не было. Теперь театр имеет своих драматургов и свои пьесы. Отрадно, что эти произведения занимают в репертуаре преобладающее место.

Сейчас несколько драматургов постоянно работают для театра. Н. Ханмурзаев уже закончил пьесу «Мститель». Ш. Абдуллаев пишет комедию из народной жизни «Два арбуза в одной руке». Заканчивает сатирическую пьесу Аткай, работает над пьесой для кумыкского театра В. Дыдымов. Из четырех пьес— три об Отечественной войне.

Таким образом, национальная драматургия для кумыкского театра не является уже таким узким местом, каким она была раньше. Но в этой области сделано еще, конечно, далеко не все. Особое внимание должно быть обращено на качество пьес. Во-первых, надо, чтобы они обладали более высокими литературными качествами, ибо нередко плохие пьесы искажают облик хорошего актера. Актер должен иметь достаточный материал, чтобы развернуть свое дарование. Во-вторых, надо, чтобы пьесы были на достаточно высоком уровне и по своим идейным качествам. Всего этого можно добиться в совместном творческом содружестве драматургов с театром.

Кумыкский театр нуждается в серьезной помощи со стороны Управления по делам искусств. Театр беден костюмами, бутафорией, не имеет парикмахера. Театр фактически не имеет и художника. Между тем, в Дагестане работают художники Джамал, Юнусилау, Моллаев и другие. Надо было Управлению по делам искусств, да и самому театру, привлечь их к постоянной работе.

Перед театром стоит задача добиваться дальнейшего улучшения качества спектаклей, правдивого, реалистического изображения жизни своего народа. Создать такое искусство, которое было бы понятно и близко народу.

С. АБРАМОВ.

ОТ ЦЕНТРАЛЬНОГО СПРАВОЧНОГО БЮРО НА ЭВАКУИРОВАННЫХ

Для сведения граждан сообщается, что справки о местожительстве эвакуированных можно получить в Центральном Справочном бюро на эвакуированных, находящемся в гор. Бугуруслане, Чкаловской области.

Для ускорения наведения справок рекомендуется:

1. Запросы посылать почтовыми открытками с обратным ответом или простыми почтовыми открытками.

2. На каждое запрашиваемое лицо посылать отдельный запрос.

3. В запросе писать (ясно и разборчиво) о запрашиваемом только следующее: фамилию, имя и отчество (обязательно полностью), год и место рождения и постоянное местожительство до эвакуации, а также свой (заявителя) адрес, фамилию, имя и отчество.

При отсутствии в запросе хотя бы одного из этих сведений точной справки Центральное Справочное бюро выдать не может.

Запросы следует писать примерно так:

«Сообщите о местожительстве моей сестры (матери, отца, брата, родственника) БЕРЕГОВОЙ Ольги Ивановны, 1913 года рождения, уроженки г. Вязьмы, Смоленской области, постоянно проживавшей до эвакуации в г. Дзержинске, Минской области.

Обратный адрес: 1.985 полевая почта, воинская часть 129. Береговому Игорю Ивановичу».

Запросы посылать по адресу: г. Бугуруслан, Чкаловской области, Центральное Справочное бюро на эвакуированных.

Кроме этого сообщаем — Центральное Справочное бюро высылает справки **только о местожительстве эвакуированных граждан.** Никакими другими материалами (о военнослужащих, местонахождении учреждений, предприятий и проч.) оно не располагает, поэтому и справок по таким запросам не дает.

Центральное Справочное бюро на эвакуированных.

ОБ'ЯВЛЕНИЯ

УПРАВЛЕНИЕ ДАГГОССТРАХА

доводит до сведения колхозов, что на основании закона об обязательном окладном страховании, принятого Верховным Советом Союза ССР 4 апреля 1940 года, Госстрах проводит **обязательное окладное страхование посевов сельскохозяйственных культур**, в том числе находящихся в рассадниках, парниках и теплицах, а также питомниках, **урожай садов, ягодников и виноградников.**

При страховании сельскохозяйственных культур Госстрах возмещает убытки происшедшие:

а) от градобития, ливней, бурь и от огня на корню;

б) от вымочек, вымерзания, выпревания, заморозков и наводнения.

в) при страховании посевов хлопка, клещевины и риса возмещаются убытки, происшедшие от градобития, ливней, бурь, от огня на корню, вымочек, вымерзания, выпревания, заморозков, наводнения и засухи.

При этом колхозы обязаны содержать все посевы и посадки сельхозкультур в строгом соответствии с агрономическими правилами.

О гибели или повреждении сельскохозяйственных культур от указанных выше стихийных бедствий колхозы должны в письменной форме сообщить **в сельские исполкомы депутатов трудящихся и страховым инспекторам не позднее 5-ти суток** со дня, когда установлены гибель или повреждение культур.

При неподаче в установленный срок заявлений о гибели от стихийных бедствий застрахованных сельскохозяйственных культур, Госстрах не возмещает убытков страхователю.

По получении заявления о гибели, Госстрах обязан проверить факты и с участием представителей местных органов власти и агрономии определить степень повреждения и суммы выплаты страхового возмещения.

Колхозам предоставляется право в добровольном порядке обеспечить страхованием урожай сельскохозяйственных культур, садов, виноградников на случай **стихийных бедствий до полной его стоимости** по государственным розничным ценам.

За справками обращаться в страховую инспекцию при рай(гор)фо.

ДАГУЧКОМБИНАТ

организует курсы по подготовке преподавателей по бухгалтерскому учету для районных учебных филиалов. Зачисленные на курсы обеспечиваются общежитием и стипендией в 300-400 руб. В первую очередь принимаются лица из коренных национальностей ДАССР, имеющие стаж работы по учету и педагогический. Заявления принимаются до 25 мая по адресу: г. Махач-Кала, Краснофлотская № 1.

Комбинату требуются преподаватели по бухгалтерскому учету.

При **НАРКОМФИНЕ ДАССР** открыты **4-месячные курсы** по подготовке бухгалтеров и инспекторов по бюджету. Требуется образование не ниже 7 классов. Нуждающимся предоставляется общежитие с коммунальными услугами. Стипендия 200 руб. в месяц. Заявления принимаются в отделе кадров по ул. Леваневского, № 2.

ТРЕБУЮТСЯ:

Дагестанской конторе «Заготскот» — в аппарат: бухгалтер-ревизор; для сельхозучастков: полеводы-бригадиры, кузнецы, трактористы, рабочие по сеноуборке. Имеется столовая. Желающим отводится участок под огород. Обращаться по адресу: ул. 26 бакинских комиссаров, № 17.

Махачкалинской МТМ — прораб по строительству, десятник, мостовщики, слесари-водопроводчики, заведующий складом. Оплата по соглашению. Принятые обеспечиваются квартирой. Имеется буфет. Обращаться по адресу: Комсомольская ул., № 119.

Артель им. 1-го Августа принимает мастеров сапожников и заготовщиков мужчин и женщин, а также учеников обоего пола с 14 лет и выше для обучения сапожному и заготовочному ремеслу. Мастера-заготовщики обеспечиваются квартирой и столовой. За справками обращаться: Буйнакская, 29, правление артели.

Статуправлению ДАССР — на постоянную работу агроном-инспектор по определению урожая. Обращаться по адресу: Махач-Кала, Буйнакская, № 12.

Адрес редакции и издательства: Махач-Кала, Пушкинская, 8. Телефоны: зам. ответ. редактора и отдел партийной жизни — 1-05, ответ. секретаря и промышленно-транспортный отдел—8-04, общий—3-22, отделов: военно-оборонного—2-48, сельскохозяйственного—7-83, писем и рабселькоров—9-80, выпускающего—8-44, издательства—1-87, отдела об'явлений и заказов—2-11.

С—3407.

Типография издательства «Дагестанская правда».

Заказ № 255.

НАУЧНАЯ
БИБЛИОТЕКА
ПРИ
ДГУ. ГОС. УНИВЕРСИТЕТЕ

Пролетарии всех стран, соединяйтесь!

ДАГЕСТАНСКАЯ ПРАВДА

Орган Дагестанского Обкома, Махачкалинского Горкома ВКП(б) и Верховного Совета ДАССР

№ 104 (6370).
ВТОРНИК
18
МАЯ
1943 г.
Цена 20 коп.

Устранить недостатки в применении дополнительной оплаты труда в колхозах

Колхозный строй создал невиданные ранее возможности для под'ема производительности труда в нашем земледелии. Благодаря колхозам резко выросла продуктивность сельского хозяйства и поднялось материальное благосостояние советского крестьянства. В дни Великой Отечественной войны колхозы явились прочной опорой фронта. По призыву товарища Сталина миллионы колхозников и колхозниц работают, не покладая рук, бесперебойно снабжая страну и фронт продовольствием, а промышленность — сырьем.

Даже в тяжелых условиях войны колхозы продолжают расширять свое хозяйство, увеличивать производство сельскохозяйственных продуктов. Но война требует дальнейшего непрерывного усиления помощи фронту. Удовлетворить это требование — значит создать одно из решающих условий для скорейшей победы над ненавистным врагом. Надо привести в движение все рычаги дальнейшего повышения производительности колхозного труда, полностью использовать все трудовые резервы колхозов.

Партия и правительство, неустанно заботясь о всемерном повышении продуктивности сельского хозяйства, еще до войны ввели дополнительную оплату труда передовых колхозников за повышение урожайности сельскохозяйственных культур и продуктивности животноводства. Более чем двухлетний срок применения дополнительной оплаты показал огромное значение этого мероприятия.

Тысячи и тысячи колхозов, систематически применяющих новый порядок оплаты труда, неуклонно поднимают урожайность полей и продуктивность животноводства.

Вот два характерных примера.

В 1942 году в Чкаловском районе, Горьковской области, плановые задания по урожайности полей и продуктивности животноводства были перевыполнены в 45 колхозах из 51. Дополнительную оплату здесь получили 57 бригад и 251 звено. Колхоз «Коллективная весна», Воскресенского района, Московской области, намного перевыполнил плановые задания по всем отраслям полеводства. Дополнительную оплату здесь получили все полеводческие бригады и все звенья огородной бригады. По данным годовых отчетов, в Горьковской области количество колхозов, выдавших дополнительную оплату за перевыполнение плановых заданий, возросло с 755 в 1941 году до 1.016 в 1942 году. В Ярославской области за этот период количество колхозов, выдавших дополнительную оплату, возросло с 765 до 1.026.

Правильно сочетая интересы государства с интересами колхоза и всех честных колхозников, новый порядок оплаты труда способствует наиболее полному использованию трудовых резервов, повышает трудовую активность колхозников, направляет все их усилия на выполнение и перевыполнение плановых заданий государства.

Факты говорят, однако, о том, что во многих районах недостаточно применяется дополнительная оплата труда в колхозах. Показательны в этом отношении Чкаловская, Челябинская и Новосибирская области и Башкирская АССР. Количество колхозов, выдавших дополнительную оплату в 1942 г., здесь не только не увеличилось, но даже уменьшилось.

В дни, когда огромную ценность представляет каждый дополнительный центнер хлеба и мяса, недооценка дополнительной оплаты труда колхозников за повышение урожайности сельскохозяйственных культур и продуктивности животноводства — вдвойне недопустима. Повсеместное применение установленного порядка дополнительной оплаты труда в колхозах должно быть теперь предметом особой заботы всех местных партийных и советских организаций, всех земельных органов.

Первостепенное значение для успешного внедрения дополнительной оплаты имеет соблюдение установленной решениями партии и правительства системы планирования урожайности полей и продуктивности животноводства. Между тем во многих районах эта система извращается. Нарушая установленные государственным планом задания, колхозам дают завышенные задания. Правления колхозов, в свою очередь, завышают задания для бригад, звеньев и работников ферм. При этом наиболее высокие задания устанавливаются для передовых бригад и звеньев, чем последние ставятся в невыгодное положение по сравнению с отстающими бригадами и звеньями.

Ясно, что такое «планирование» не имеет ничего общего с новым порядком оплаты труда. Неотложная задача партийных и советских организаций и земельных органов — обеспечить во всех колхозах строгое соблюдение установленной системы планирования. При планировании средняя урожайность каждой культуры по всем районам, вместе взятым, должна быть на уровне урожайности, установленной государственным планом для данной области, края, республики, а средняя урожайность по всем колхозам района должна быть на уровне урожайности, установленной для района. В пределах колхоза средняя урожайность по всем бригадам и звеньям должна быть на уровне урожайности, установленной для колхоза в целом. При этом необходимо обеспечить диференцированный подход, в зависимости от особенностей почвы. Одновременно надо покончить с негодной практикой запаздывания с доведением плановых заданий. В Уч-Пристанском районе, Алтайского края, в 1942 году плановые задания по урожайности были даны колхозам только 8 июня, а правления колхозов устанавливали задания для бригад и звеньев после 10 июня.

Таким образом, в разгар весеннего сева и ухода за посевами, когда в огромной степени решается успех борьбы за урожай, колхозники были лишены материального стимула, чтобы энергично бороться за перевыполнение плановых заданий. В текущем году эту ошибку повторять ни в коем случае нельзя. Надо проверить, как доводятся плановые задания до всех колхозов, бригад и звеньев, и устранить обнаруженные недостатки.

Применение нового порядка оплаты труда предполагает наличие постоянного состава полеводческих бригад и звеньев и закрепление за ними земельных участков, посевов. Об этом, к сожалению, нередко забывают. Разве можно было всерьез бороться за внедрение нового порядка оплаты труда, например, в Пензенской области? Здесь из 12 тысяч организованных в 1942 году звеньев к концу уборки, вследствие плохой организации труда, большой текучести звеньев, сохранили свой постоянный состав лишь немногие. Не могут похвастаться настойчивостью в применении нового порядка оплаты труда партийные, советские и земельные работники и Ивановской области. В 1942 году здесь не было закреплено за звеньями 46 процентов посевов льна, 59 процентов посевов картофеля, 38 процентов посевов овощей и 58 процентов махорки.

Не менее серьезным препятствием к повсеместному введению дополнительной оплаты труда является отсутствие индивидуального учета и своевременного начисления трудодней, а также отсутствие раздельного учета количества собранного урожая по бригадам и звеньям. Из-за этого многие колхозники, добившиеся перевыполнения плановых заданий, не получают дополнительной оплаты. В некоторых колхозах совершенно не применяется индивидуальная сдельщина. В результате колхозникам, работающим добросовестно, начисляется такое же количество трудодней, как и плохо работающим колхозникам. Понятно, это снижает заинтересованность колхозников в повышении производительности труда.

Наличие всех этих ошибок и недостатков в применении нового порядка оплаты труда подрывает веру у колхозников в возможность получения дополнительной оплаты за хорошую работу. Естественно, что это самым отрицательным образом может сказаться на повышении урожайности полей и продуктивности животноводства.

Важнейшая задача партийных, советских и земельных работников на селе — устранить все рогатки, стоящие на пути к применению дополнительной оплаты. Еще и еще раз надо раз'яснить широким массам колхозников закон о дополнительной оплате и немедленными практическими мерами по упорядочению планирования, а также организацией и учетом труда обеспечить получение дополнительной оплаты каждой бригадой, каждым звеном, перевыполнившим плановое задание.

Особое внимание надо обратить на раз'яснение колхозникам дополнительной оплаты труда за повышение урожайности проса. В целях всемерного повышения урожайности этой культуры колхозам разрешено выдавать колхозникам звеньев, перевыполнивших планы урожайности проса, дополнительную оплату просом, независимо от общего урожая зерновых в целом по колхозу, а также не дожидаясь выполнения плана сдачи зерна государству и засыпки семенных фондов.

В колхозной деревне наступили решающие дни весеннего сева. Миллионы колхозников и колхозниц, воодушевленные первомайским приказом Верховного Главнокомандующего Маршала Советского Союза товарища Сталина, стремятся успешным проведением сева заложить основы высокого урожая и, таким образом, помочь нашей героической Красной Армии одержать победу в предстоящих решающих боях с немецкими захватчиками. Правильное и повсеместное применение закона о дополнительной оплате будет способствовать быстрейшему проведению весеннего сева и успешному выполнению государственного плана развития сельского хозяйства в 1943 году.

(Передовая газеты «Правда» за 16 мая).

По примеру ярославских колхозников

ДЕРБЕНТ. (От нашего соб. корр.). Передовые колхозы района делом отвечают на призыв колхозников сельхозартели Горшиха, Ярославской области. Колхоз им. Махача Дахадаева, сел. Мугарты, в фонд обороны страны и помощи колхозам, освобожденным от немецко-фашистского ига, посеял один гектар кукурузы и подготовил почву на площади в один гектар для посадки капусты. Три гектара кукурузы посеяли колхозники сельхозартели им. Ворошилова, 3 гектара зерновых и овощей — колхоз им. Микояна.

По неполным данным, в районе в фонд обороны посеяно и посажено 29 га зерновых и овощных культур. Кроме того, колхозы обязались в этом году вырастить десятки голов крупного рогатого и мелкого скота.

* * *

ХУЧНИ. (По телефону). Горячо откликнулись на призыв колхозников сельхозартели Горшиха, Ярославской области, колхозники Табасаранского района. Во всех колхозах на общих собраниях принять решения о засеве гектаров обороны и помощи колхозам освобожденных районов. Многие уже выполнили свои обязательства.

Колхоз «1-е мая» сверх плана посеял 7 гектаров яровых. Кроме того, колхозники выращивают 15 овец и 10 свиней. Члены сельхозартели им. III Интернационала из своих личных запасов выделили семена, которыми артель засеяла 3 гектара обороны. Колхоз им. Молотова посеял в фонд обороны и помощи колхозам, освобожденным от немецких оккупантов, 7 гектаров яровых.

* * *

ХИВ. (От нашего соб. корр.). В колхозах Хивского района продолжается сверхплановый сев гектаров обороны и помощи колхозам районов, освобожденных от немецких оккупантов. Почти все колхозы, в ответ на патриотический почин ярославских колхозников, обязались посеять гектары обороны.

Всего в фонд обороны и помощи освобожденным районам в Хивском районе засевается 42 гектара. Кроме того, организуется выращивание скота для освобожденных колхозов.

* * *

БУЙНАКСК. (По телефону). С большой активностью обсуждают в колхозах района обращение ярославских колхозников. Как и во всех патриотических начинаниях, одним из первых и на этот раз выступил колхоз им. Дахадаева (сел. В. Казанище). В фонд обороны и помощи населению освобожденных от фашистских захватчиков районов дахадаевцы постановили засеять сверх плана 3 гектара кукурузы и 2 гектара картофеля, а также вырастить на своей конеферме сверх плана 2 жеребят и откормить 3 свиньи.

Колхозники артели им. К. Маркса, в ответ на призыв ярославцев, решили засеять сверх плана 3 гектара пшеницы и 2 гектара кукурузы.

Директору рыбозавода Туралинской группы тов. ИСАКОВУ
Секретарю партийной организации тов. ИБРАГИМОВУ
Председателю завкома тов. ЮРИЦИНУ

Совет Народных Комиссаров ДАССР и Обком ВКП(б) поздравляют вас и коллектив рыбозавода с выполнением на 12 мая с. г. годового плана добычи рыбы на 101.4 процента.

Выражаем уверенность, что коллектив рыбозавода, еще шире развернув социалистическое соревнование в ответ на первомайский приказ товарища Сталина, до конца года даст стране и Красной Армии тысячи центнеров высококачественной рыбной продукции.

Председатель СНК ДАССР А. ДАНИЯЛОВ.

Секретарь Обкома ВКП(б) А. АЛИЕВ.

Директору рыбозавода „Красный партизан" тов. ШАМАСОВУ
Секретарю партийной организации тов. АХМЕДОВУ
Председателю завкома тов. ЕСЕЙКИНУ

Совет Народных Комиссаров ДАССР и Обком ВКП(б) поздравляют вас и коллектив рыбозавода с выполнением годового плана добычи рыбы на 101,5 процента.

Выражаем уверенность, что коллектив рыбозавода, еще шире развернув социалистическое соревнование, организует круглогодовой лов рыбы и в ответ на первомайский приказ товарища Сталина обеспечит до конца года добычу сверх плана в фонд Главного Командования Красной Армии тысячи центнеров рыбы.

Председатель СНК ДАССР А. ДАНИЯЛОВ.

Секретарь Обкома ВКП(б) А. АЛИЕВ.

ПОБЕДИТЕЛИ ВСЕСОЮЗНОГО СОРЕВНОВАНИЯ РЫБНИКОВ

ВЦСПС и Наркомрыбпром СССР рассмотрели итоги Всесоюзного социалистического соревнования работников рыбной промышленности и рыболовецких колхозов за I квартал 1943 года.

Как уже сообщалось, Махачкалинскому консервному заводу (директор тов. Яковлев, предзавкома тов. Демченко) по итогам Всесоюзного социалистического соревнования за первый квартал 1943 года присуждена первая премия.

Вторая всесоюзная премия присуждена рыбозаводу Турали, третья — рыбозаводу Главный Лопатин.

По парусно-гребным рыболовным судам первая премия присуждена байде т. Пекарева колхоза им. Чапаева, Дагестанского рыбаксоюза.

По мелким транспортным судам первые премии присуждены парусной рыбнице «Сазан» (капитан тов. Носов), мотобаркасу «Память Куйбышева» (капитан тов. Хазбулатов), мотобаркасу «Труд» (капитан тов. Дерябин).

ВЕСЕННИЙ СЕВ

В Дербенте медлят с посадкой овощей

В Дербентском районе недопустимо затягивают сев и посадку в грунт овощей, упуская лучшие агротехнические сроки. Высадку рассады ранних овощей в грунт надо было закончить к 1 мая. Но многие колхозы не выполнили этого задания. В сельхозартелях «Пионерская правда», «Красный флаг», «Большевик» рассада ранних томатов, капусты, баклажан, перца перерастает в парниках. В колхозе «Пионерская правда» план посадки выполнен меньше чем на половину.

Причина отставания с посадкой овощей в плохой организации труда. Звенья организованы формально, участки за ними не закреплены, нормы выработки не доведены до всех колхозников. Такое же положение в колхозах «Большевик», «1 мая», им. Чкалова и им. Ленина (город).

Колхоз им. Чкалова (председатель тов. Уружбеков) не обеспечил себя рассадой. В поле труд организован так, что выгодно работать только лодырям. Все колхозницы работают скопом, группами, сдельной выработки нет. Всем колхозникам, независимо от выполнения нормы, начисляется одинаковое количество трудодней. Такая недопустимая практика приводит к тому, что даже лучшие колхозники-стахановцы не заинтересованы в повышении производительности труда.

Руководители колхозов им. Ленина, «Большевик» и «Сталинчиляр» пытаются об'яснить плохую работу на огородах нехваткой рабочих. В действительности особого недостатка в рабочих руках нет. Правления колхозов не принимают мер к тем колхозникам, которые не вырабатывают установленного минимума трудодней, не ведут борьбу с отдельными дезорганизаторами, лодырями. Отдельные колхозники выходят на работу в 8 часов утра, в 5-6 часов вечера возвращаются.

Возможности для выполнения плана посева и посадки овощей имеют все колхозы. Консервный комбинат должен быть полностью обеспечен в этом году овощами для переработки.

А. ЛИТВАК.

УКАЗ ПРЕЗИДИУМА ВЕРХОВНОГО СОВЕТА ДАССР
О награждении Почетными грамотами Верховного Совета ДАССР передовиков сельского хозяйства

За отличные производственные показатели в области сельского хозяйства наградить Почетными грамотами Верховного Совета ДАССР:

1. **Абдуллаева Магомеда** — бригадира-полевода колхоза им. Ленина, Сергокалинского района.
2. **Акаева Айгума** — бригадира-тракториста Сергокалинской МТС.
3. **Алиева Ягья** — техника-осеменителя колхоза им. Кирова, Буйнакского района.
4. **Асельдерова Абдурахмана** — чабана колхоза «Красный Октябрь», Буйнакского района.
5. **Белова Дмитрия Федоровича** — директора Госплемрассадника Наркомзема ДАССР.
6. **Гамзатову Патимат** — доярку колхоза «Красное знамя», Лакского района.
7. **Гноева Александра Павловича** — старшего механика Сергокалинской МТС.
8. **Котляр Владимира Артемьевича** — начальника Управления землеустройства Наркомзема ДАССР.
9. **Магомедова Алдана** — заведующего ОТФ колхоза «Красный Октябрь», Буйнакского района.
10. **Магомедова Мусу** — заведующего КТФ колхоза «Красное знамя», Лакского района.
11. **Магомедова Шарипа-Дарвиша** — колхозника колхоза им. Дахадаева, Буйнакского района.
12. **Максименко Ивана Калиновича** — директора Сергокалинской МТС.
13. **Мантулаева Дегира** — старшего чабана колхоза им. Ленина, Бабаюртовского района.
14. **Махлимурова Гаджи-Магомеда** — бригадира-полевода колхоза им. Сулеймана Стальского, Хивского района.
15. **Мурсалова Кулага** — председателя колхоза им. Дахадаева, Табасаранского района.
16. **Сулейманову Патимат** — доярку колхоза «XX лет РККА», Тляротинского района.
17. **Тагирова Насрудина** — старшего чабана колхоза «Красный Октябрь», Буйнакского района.
18. **Умаханова Шарапутдина Ильясовича** — начальника политотдела Сергокалинской МТС.
19. **Фурашева Александра Васильевича** — главного агронома Наркомзема ДАССР.
20. **Шамалова Абдулатипа** — старшего механика Аксаевской МТС.
21. **Шахакаева Кази-Магомеда** — комбайнера Манасской МТС.
22. **Эмирову Айшат** — бригадира-полевода колхоза им. Сталина, Ахтынского района.
23. **Юсупова Нурмагомеда** — бригадира-полевода колхоза «Новая жизнь», Хунзахского района.

Председатель Президиума Верховного Совета ДАССР
А. ТАХТАРОВ.

Секретарь Президиума Верховного Совета ДАССР
П. КУРОЧКИН.

УКАЗ ПРЕЗИДИУМА ВЕРХОВНОГО СОВЕТА ДАССР
О присвоении имени Героя Советского Союза тов. НУРАДИЛОВА Ханпаши школе № 11 гор. Махач-Кала

Присвоить имя Героя Советского Союза тов. Нурадилова Ханпаши школе № 11 гор. Махач-Кала.

Председатель Президиума Верховного Совета ДАССР А. ТАХТАРОВ.

Секретарь Президиума Верховного Совета ДАССР П. КУРОЧКИН.

Последние известия

АНГЛИЧАНЕ ЗАНЯЛИ ОСТРОВ ЗЕМБРА

ЛОНДОН, 17 мая. (ТАСС). Лондонское радио сообщает, что английские морские силы заняли остров Зембра к западу от мыса Бон.

⁂

НАЛЕТ АНГЛИЙСКИХ БОМБАРДИРОВЩИКОВ НА БЕРЛИН, РУРСКУЮ И РЕЙНСКУЮ ОБЛАСТИ

ЛОНДОН, 17 мая. (ТАСС). В коммюнике английского министерства авиации говорится, что в ночь на 17 мая самолеты английской бомбардировочной авиации совершили налет на различные об'екты в Рурской и Рейнской областях и в Берлине.

АМЕРИКАНСКИЕ ПРОФСОЮЗНЫЕ ДЕЯТЕЛИ ОСУЖДАЮТ ПРАВИТЕЛЬСТВО СИКОРСКОГО

НЬЮ-ЙОРК, 15 мая. (ТАСС). По сообщению газеты «Дейли уоркер» из Милуоки, 15 профсоюзных деятелей польского происхождения, руководящих местными профсоюзными организациями, выступили с заявлением, в котором осуждают прогитлеровские антисоветские маневры польского правительства и призывают польский народ оказать полную поддержку Рузвельту с целью осуществления немедленного вторжения в Европу.

ОТ СОВЕТСКОГО ИНФОРМБЮРО

Вечернее сообщение 16 мая

В течение 16 мая на фронте существенных изменений не произошло.

За истекшую неделю, с 9 по 15 мая включительно, в воздушных боях и на аэродромах противника уничтожено 370 немецких самолетов. Наши потери за это же время—104 самолета.

* * *

15 мая нашей авиацией на различных участках фронта уничтожено и повреждено до 60 немецких автомашин с войсками и грузами, подавлен огонь 10 артиллерийских и 5 минометных батарей, потоплены транспорт и тральщик противника.

* * *

На Кубани, северо-восточнее Новороссийска, наши артиллеристы и минометчики разрушили свыше 30 дзотов и блиндажей, уничтожили 7 немецких орудий и 18 пулеметных точек. На одном участке противник силой до батальона пехоты при поддержке танков дважды пытался атаковать наши позиции. Бойцы Н-ской части отбили атаки гитлеровцев. Подбито 3 танка и уничтожено до роты немецкой пехоты.

В низовьях Кубани наши отряды отразили попытку разведывательных групп противника переправиться через водный рубеж. Уничтожены 80 немецких солдат и офицеров. Захвачены 2 пулемета, миномет, 40 винтовок и автоматов.

* * *

Южнее Балаклеи наши части артиллерийским огнем уничтожили 3 немецких орудия, 7 автомашин с грузами, рассеяли и частью истребили до роты пехоты противника. Снайперы Н-ской части уничтожили 56 гитлеровцев.

* * *

В районе Севска разведчики под командованием лейтенанта тов. Гриценко скрытно пробрались в тыл противника. В завязавшейся схватке они уничтожили группу немцев и, захватив пленных, вернулись в свою часть.

* * *

На Волховском фронте происходила редкая артиллерийско-минометная перестрелка. Наши подразделения разрушили 10 немецких дзотов, 5 блиндажей, взорвали склад боеприпасов и уничтожили более 100 немецких солдат и офицеров.

* * *

Гитлеровцы снарядили крупную карательную экспедицию против партизанского отряда, действующего в одном из районов Смоленской области. Ночью численно превосходящим силам противника удалось окружить отряд. Партизаны заняли круговую оборону и метким огнем успешно отражали атаки немцев. Упорно обороняясь, советские патриоты измотали противника, а затем атаковали гитлеровцев и вышли из окружения, сохранив живую силу, вооружение и обоз. За 3 дня боев убито до 400 немецких солдат и офицеров. Отходя на новую базу, партизаны разгромили немецкие гарнизоны в двух населенных пунктах и захватили 6 пулеметов, много винтовок и боеприпасов.

* * *

Перешедший на сторону Красной Армии сержант 7 роты 20 полка 1 словацкой моторизованной дивизии Штефан Ондрачка заявил: «Чехословаки всей душой ненавидят немцев и называют их убийцами. Когда гитлеровские банды ворвались в Чехословакию, жизнь стала невыносимой. Десятки тысяч людей они бросили в тюрьмы и концлагери. Мне хочется отомстить немцам за их зверства и гнусные преступления. Я верю, что гитлеровская нечисть будет раздавлена и сметена, а Чехословакия будет восстановлена. Мы знали, что в России есть чехословацкая воинская часть, которая с оружием в руках борется против немцев. Я завидую солдатам этой чехословацкой части. Они вместе с русскими сражаются против немцев за честь и свободу Чехословакии. Воевать за свою родину против гитлеровцев — это высшее счастье».

* * *

Ниже публикуется письмо советской девушки Насти, насильно уведенной на каторгу в Германию: «Здравствуй, моя дорогая мама! Я пока жива, но здоровье мое все ухудшается. Работать заставляют с раннего утра и до поздней ночи. Всем, кто попал сюда, очень плохо. Нас гоняют, как собак. Хлеб дают какой-то древесный. Нас пригнали сюда из России на смерть. Ни на шаг не отпускают без конвоя. И на работе, и в бараках сидим, как будто в тюрьме. Один раз в день дают суп. Это не суп, а свиное месиво. Завтрака и ужина нет, работай и живи как хочешь. Здесь до того тяжко, что жизнь опостылела. Лучше умереть на родине, чем жить и мучиться здесь, где над нами издеваются и не считают за людей».

Вечернее сообщение 17 мая

В течение 17 мая на фронте существенных изменений не произошло.

* * *

16 мая частями нашей авиации на различных участках фронта уничтожено или повреждено не менее 40 немецких автомашин с войсками и грузами, подавлен огонь 10 артиллерийских и 2 минометных батарей, взорван склад боеприпасов, потоплен сторожевой корабль, рассеяно и частично уничтожено до роты пехоты противника.

* * *

На Кубани, северо-восточнее Новороссийска, пехота и танки противника несколько раз атаковали наши позиции. Атаки немцев отбиты с большими для противника потерями. Артиллеристы Н-ской части разгромили 2 артиллерийских и 2 минометных батареи противника, уничтожили 6-ствольный миномет, самоходное орудие и несколько пулеметных точек.

Наши летчики в воздушных боях сбили 8 немецких самолетов. Кроме того, 6 самолетов противника уничтожены огнем зенитной артиллерии.

* * *

В районе Лисичанска наши подразделения вели огневой бой. Истреблено до 200 немецких солдат и офицеров, разрушено 2 дзота и 5 блиндажей, подавлен огонь 2 минометных батарей противника.

* * *

Западнее Ростова-на-Дону гвардейцы-минометчики подбили вражеский танк и сожгли несколько железнодорожных вагонов с военными грузами. Наша разведывательная группа проникла в расположение противника, уничтожила 30 гитлеровцев и, захватив станковый пулемет, без потерь вернулась в свою часть.

* * *

На одном из участков Калининского фронта противник силою до батальона пехоты при поддержке 6 танков 3 раза атаковал наши подразделения, обороняющие один населенный пункт. В ожесточенном бою за этот пункт убито и ранено до 300 немецких солдат и офицеров и уничтожено 3 танка противника.

* * *

На Волховском фронте наши части вели обстрел вражеских позиций. Разрушено 6 немецких дзотов, 4 блиндажа и 2 наблюдательных пункта.

* * *

Партизанский отряд, действующий в одном из районов Днепропетровской области, совершил налет на немецкую железнодорожную охрану. Советские патриоты истребили 60 солдат и офицеров противника, уничтожили 6 автомашин и сожгли 2 склада. Партизанский отряд, действующий в Сталинской области, напал на вражеский гарнизон. В завязавшемся бою партизаны убили несколько десятков гитлеровцев. Советские патриоты захватили автомашину, 40 винтовок, 11 пистолетов и радиостанцию. В другом населенном пункте партизаны того же отряда сожгли 10 тонн бензина и 2 тонны смазочных материалов.

* * *

На Кубани на сторону Красной Армии перешла группа солдат 1 словацкой мотодивизии. Перебежчик солдат Ян Бодо заявил: «Немцы ограбили Словакию и обрекли наш народ на голод. Гитлеровцы затеяли эту ужасную войну и насильно хотят заставить нас воевать против русских. У словаков не может быть ничего общего с немецкими убийцами. У нас с гитлеровцами старая вражда. Вот почему надо быть дураком, чтобы проливать кровь за гитлеровцев. Вместе с русскими, англичанами и американцами мы хотим мстить немцам за поруганную ими честь и свободу Чехословакии».

Попытка налета немецкой авиации на район Щигры

16 и 17 мая немецкая авиация дважды пыталась совершить налет на район Щигры.

Первый раз к цели несколькими группами пытались прорваться до 60 немецких самолетов. Нашей истребительной авиацией и огнем зенитной артиллерии большая часть самолетов противника была рассеяна. Отдельные прорвавшиеся вражеские самолеты сбросили бомбы, упавшие вдали от цели. В воздушных боях нашими летчиками сбито 16 немецких самолетов. Кроме того, 4 самолета противника сбиты огнем зенитной артиллерии. Наши потери — 2 самолета.

Второй раз 17 мая к району Щигры сделали попытку прорваться 8 немецких бомбардировщиков. Все самолеты противника не были допущены к цели. Из 8 немецких самолетов нашими истребителями сбито 7 самолетов. Наша авиация потерь не имела.

Таким образом, всего во время двух налетов на район Щигры немецкая авиация потеряла 27 самолетов. Наша авиация потеряла 2 самолета.

М. И. КАЛИНИН

СТАЛИНСКИЙ ПРИКАЗ

Первомайского приказа вождя народ и армия ждали. В течение войны духовной потребностью советских людей стало непосредственно услышать или прочесть оценку происходящих событий Верховным Главнокомандующим вооруженных сил Советского Союза товарищем Сталиным. И это естественно и вполне законно, ибо голос Сталина есть собирательный голос всего советского народа. Его слова мысленно повторяются миллионами людей.

По сталинскому обыкновению, приказ скуп в словах, но имеет удивительное свойство — он укрепляет убежденность красноармейца и командира в его превосходстве над врагом, развивает энергию у советских людей в тылу и вносит в сознание народа полную уверенность в победе, которая достигается его усилиями. Может быть, это происходит от яркого света обобщения политики и военных действий на данном этапе Отечественной войны и намечаемых перспектив.

В первой части приказа товарищ Сталин дает анализ зимней кампании, которая показала, что «наступательная сила Красной Армии возросла. Наши войска не только вышибли немцев с территории, захваченной ими летом 1942 года, но и заняли ряд городов и районов, находившихся в руках врага около полутора лет. Немцам оказалось не под силу предотвратить наступление Красной Армии».

Этим многое сказано, если вспомнить, что немцы в своем летнем плане ставили себе целью обойти Москву с востока, отрезать ее от восточных областей и потом ударить по Москве.

Наше командование, обеспечив восточные коммуникации Москвы, решило нанести удар по сталинградской группировке немецкой армии. Результаты этих операций всем известны. Фашистское правительство об'явило трехдневный траур по уничтоженной под Сталинградом шестой армии, стремясь таким жульническим приемом скрыть от немецкого народа разгром немецких частей на Ставропольщине, Северном Кавказе, у Воронежа, севернее Курска. Этим разгромом фашистских армий ликвидирована застарелая болезнь немцев — зариться на Кавказ. Надо думать, что об этом уроке, полученном от Красной Армии, немцы долго не забудут.

Наступление Красной Армии прошедшей зимой разбило еще ряд других захватнических иллюзий немецкого империализма. Гитлер не щадил ни технических средств, ни живой силы, чтобы сохранить плацдарм Вязьма — Ржев — Гжатск. После поражения под Москвой зимой 1941 года Гитлер не смел в этом открыто признаться, но у него теплилась затаенная мысль — при благоприятных обстоятельствах повторить движение на Москву. Иначе какой же смысл было заявлять, что сдача Ржева есть потеря половины Берлина? Половина — не половина, а немецкому зазнайству и авантюризму советская армия нанесла крепкий удар.

Важнейшее значение имеет овладение Красной Армией Шлиссельбургом и освобождение сухопутного пути в Ленинград. Гитлер много сил потерял, чтобы удержать блокаду Ленинграда. Охваченный кровожадной страстью не только захватить этот город, но и утолить свою жажду крови ленинградского населения, Гитлер не щадил немецких солдат, стремясь после провала своих расчетов захватить город, уморить ленинградцев голодом,— он этим цинично хвастал. Поражение немцев под Ленинградом является крупным успехом Красной Армии и пощечиной главарям немецкого фашизма.

Таковы факты зимней кампании на советско-германском фронте, оценка итогов которой дана в приказе товарища Сталина.

«Одновременно с этим, — говорит товарищ Сталин в своем первомайском приказе, — победоносные войска наших союзников разбили итало-германские войска в районе Ливии и Триполитании, очистили эти районы от врагов и теперь продолжают их громить в районе Туниса, а доблестная англо-американская авиация наносит сокрушительные удары военно-промышленным центрам Германии, Италии, предвещая образование второго фронта в Европе против итало-немецких фашистов».

В октябре 1942 года под Эль-Аламейном восьмая английская армия под командованием генерала Монтгомери нанесла сильное поражение германо-итальянским войскам Роммеля. Чтобы удержаться на том или ином оборонительном рубеже, Роммелю было необходимо крупное подкрепление. Но как раз в это время шли ожесточенные бои на советском фронте, и немецкое командование не могло послать Роммелю достаточных сил. А в начале ноября 1942 года произошла высадка англо-американских войск в Северной Африке, что еще более снизило приток подкрепления для армии Роммеля как в живой силе, так и в технике, ибо для немцев неожиданно создался новый фронт в Северной Африке, вблизи итальянских берегов. Чтобы сохранить за собой Тунис и Бизерту и тем прикрыть Южную Италию от опасности нападения наших союзников с африканского побережья, фашистское командование было вынуждено спешно перебросить военные части в Тунис и создать там армию под командованием генерала Арнима. Однако, армию Арнима постигла та же участь, что и армию Роммеля.

Борьба на африканском театре военных действий завершилась полным разгромом войск оси. Изгнав итало-германские дивизии из Ливии и Триполитании, наши союзники освободили затем от гитлеровской тирании Бизерту и Тунис. Остатки вооруженных сил противника, прижатые к морю, были принуждены сложить оружие. Блестящая победа достойно увенчала усилия доблестных англо-американских войск.

Параллельно с этим англо-американские воздушные силы ведут непрерывную, систематическую бомбардировку промышленных центров, железнодорожных коммуникаций, портов, особо важных военных об'ектов в Германии, Италии и в оккупированных странах. С каждым месяцем эти удары делаются все более и более ожесточенными и, несомненно, наносят значительный ущерб немецкому военному производству и транспорту, дезорганизуют жизнь в больших промышленных городах. Конечно, силами одной авиации войны не выиграешь. Но в общей системе почти непрерывной борьбы на фронтах удары с воздуха являются важным фактором, и можно лишь пожелать, чтобы эти удары были еще ожесточеннее и сильнее.

«Таким образом, — говорит товарищ Сталин, — удар по врагу с востока, со стороны Красной Армии, впервые за все время войны слился с ударом с запада, со стороны войск наших союзников — в единый общий удар».

Подводя итоги совместных военных действий за зимний период на всех фронтах войны с Германией, товарищ Сталин говорит: «Все эти обстоятельства, взятые вместе, потрясли до основания гитлеровскую военную машину, изменили ход мировой войны и создали необходимые предпосылки для победы над гитлеровской Германией».

Немецко-фашистская пропаганда имеет специфический характер, она носит черты рекламы дутого жульнического предприятия, организованного для надувательства простаков. Бесшабашность, крикливость, истеричность и обман, обман во всем и везде, обман, возведенный в принцип, — такова пропаганда, которую фашисты ведут с первого дня выхода их на политическую арену. Это жульничество является обязательным для всей немецкой печати.

Крикливая болтовня о молниеносной войне теперь сменилась у немцев унылыми причитаниями о затяжной войне, фанфары о молниеносном наступлении — жалким хвастовством, что им удалось уйти из-под удара английских войск в Северной Африке или выйти из окружения под Демянском. И это говорит о серьезном кризисе, который переживает фашистский лагерь.

Враг сам вынужден признать ухудшение своего положения, и из одной крайности в пропаганде он бросается в другую: вопли о возможности гибели Германии, когда зимой наши войска громили немецкие армии, сменились теперь крикливой шумихой о «тотальной» мобилизации, которая будто бы должна принести Германии победу. Чтобы оправдать грабеж Европы, фашисты заменили лозунг «Великая Германия» лозунгом «Великая Европа», строителями которой они якобы являются. История видала палачей народа, но таких, как немецкие фашисты, мир еще не видывал.

Трудность положения и бесперспективность Германии на победу заставили немцев все больше и больше поговаривать о мире, вести сложную игру с целью заключения мира с какой-либо из воюющих с ними стран.

Товарищ Сталин дает на это короткий ответ. Немецкие империалисты, будучи сами до мозга костей вероломными, имеют наглость мерить союзников на свой аршин. Ясно, что только полный разгром гитлеровской армии и безоговорочная капитуляция Германии дадут мир Европе.

Действительно, даже заключение общего, более или менее компромиссного для Германии мира было бы большой находкой для фашистских заправил, амнистией за все их преступления и злодеяния, а германским империалистам — наградой, т. е. возможностью сохранить в их карманах награбленное в Европе добро, возможностью возобновить борьбу за порабощение всего мира гитлеровцами. Даже те колоссальные потери в живой силе, которые понесли немцы на советско-германском фронте, при этих условиях их мало бы тронули. Конечно, бомбежки германских городов сильно бьют по карману владельцев фабрик и крупных предприятий, всех тех, кто стремится к мировому господству. Однако, эти господа куда больше получили от грабежа оккупированных европейских стран.

Разговорами о мире немцы преследуют и другую цель — отвлечь общественное внимание союзных стран от фронта, ослабить решимость и напор союзных армий в борьбе за разгром гитлеровской коалиции. Вся эта болтовня немцев о мире также, как и открытое признание ими провала плана молниеносной войны, говорит о том, что фашистский лагерь переживает серьезный кризис и стоит перед катастрофой.

Однако, товарищ Сталин предупреждает, что катастрофа в гитлеровской Германии еще не наступила и нельзя думать, что она наступит сама собой. Необходимо еще 2-3 таких удара с запада и востока, какой был нанесен немецкой армии в последние 5-6 месяцев. Поэтому советскому народу, Красной Армии, нашим союзникам и их армиям, чтобы достигнуть победы, предстоит еще тяжелая и упорная борьба.

В своем приказе товарищ Сталин высоко оценил работу советских людей в тылу. И это естественно, так как наш народ отдает в буквальном смысле слова все свои силы и идет на любые жертвы, чтобы помочь Красной Армии быстрее разгромить захватчиков. Преодолевая большие трудности военного времени, советский народ изо дня в день повышает производство оружия, боеприпасов и всего, что необходимо для победы Красной Армии.

Товарищ Сталин обращается с горячим призывом ко всем слоям советского населения работать с удвоенной энергией, чтобы дать Красной Армии больше танков, самолетов, орудий, боеприпасов и снаряжения.

Призыв вождя обязывает, чтобы советские люди в тылу работали организованно, слаженно, с большой производительностью. А Красная Армия должна еще крепче бить немецких захватчиков, непрестанно гнать их с советской земли.

В Отечественной войне Красная Армия безусловно приобрела богатый опыт. Однако, надо особенно крепко запомнить слова товарища Сталина, что Красная Армия должна непрестанно совершенствоваться в боевой выучке и военном искусстве, что стоять на месте — значит отставать, а отсталых, как известно, бьют.

Что можно добавить к этим выразительным словам? Каждому понятно, насколько велико значение приказа товарища Сталина, сколь богатую пищу дает он духовной жизни народа.

Так приложим же все усилия к тому, чтобы выполнить все требования приказа, во чтобы то ни стало претворить их на практике, в боевой жизни и результаты этого пожать в предстоящих боях с ненавистным врагом.

ОРГАНИЗАЦИЯ ЛЕТНЕГО ОТДЫХА ДЕТЕЙ В 1943 ГОДУ

Президиум ВЦСПС принял постановление об организации летнего отдыха детей. Центральным, областным, фабрично-заводским и местным комитетам профсоюзов предложено организовать с 1 июня 1943 года для детей рабочих, инженерно-технических работников и служащих предприятий и учреждений пионерские лагери и направить в них 465 тысяч детей, из них 100 тысяч детей на срок в 45 дней (лагеря санаторного типа), остальных—на срок в 21 день.

В местностях, где невозможна организация пионерских лагерей, должны быть созданы в клубах, садах и при школах детские летние площадки. На эти площадки будут направлены 200 тысяч детей рабочих, инженерно-технических работников и служащих, из них 100 тысяч детей на срок в 45 дней (площадки санаторного типа) и остальных—на срок в 30 дней.

10 процентов путевок в пионерские лагери и на детские летние площадки фабрично-заводские и местные комитеты профсоюзов должны предоставлять бесплатно детям инвалидов Отечественной войны, а также детям бойцов и командиров Красной Армии.

Из писем в редакцию

В Табасаранском районе не заботятся об огородниках

Рабочие и служащие районного центра селения Хучни (Табасаранский район) наделены огородными участками.

Мы уже давно подготовили почву на огородах, но семян достать не можем и многие огороды пустуют, остаются незасеянными.

Райземотдел в лице главного агронома Нажмутдинова обещал помочь нам в обзаведении семенами. Но это было пустое обещание. Никто нам не помог, в том числе и профсоюзные организации.

Табасаранский райземотдел и профсоюзные организации забыли указание «Правды» о том, что «огородникам нужно оказать помощь в приобретении посадочного материала картофеля, в том числе верхушек клубней, а также семян овощных культур и рассады», и не проявляет никакой заботы об огородниках. А ведь семена организованным путем можно достать в Махач-Кала или в Дербенте.

И. В. ЧУПИКОВ.
Главный бухгалтер райфинотдела.

Теоретическая конференция в госпитале

Недавно в Н-ском эвакогоспитале состоялась теоретическая конференция, обсудившая доклады врача Нападенского— «Народничество в России», врача Каторгиной — «Что значит быть марксистом», медсестры Жуковой — «Начало революционной деятельности В. И. Ленина», врача Шкляровой—«О книге Ленина «Что делать?»

Еще задолго до начала конференции товарищи упорно готовились к своим докладам. Они перечитали много литературы, консультировались и составили конспекты своих докладов. К теоретической конференции готовились и слушатели. Зал, где проходила конференция, был переполнен. Слушатели активно участвовали в обсуждении докладов.

Конференции предшествовала большая подготовительная работа, которой руководили начальник госпиталя, орденоносец тов. Нападенский, заместитель начальника госпиталя по политической части, орденоносец тов. Гаврилюк, секретарь партбюро тов. Пендлер. Они организовали консультацию, оказывали слушателям помощь в подборе литературы и в составлении конспектов.

Конференция прошла на высоком теоретическом уровне и показала серьезное отношение работников госпиталя к глубокому изучению истории большевистской партии. **И. ДОВГАЛЬ.**

Собрание партийного актива города Дербента

ДЕРБЕНТ. (Наш корр.). Состоялось собрание партактива города Дербента. С докладом о первомайском приказе товарища Сталина и задачах городской партийной организации выступил секретарь горкома ВКП(б) по промышленности и транспорту тов. Борисов.

Выполняя взятые в предмайском соревновании обязательства, ряд предприятий и колхозов города добился значительных успехов. Консервный комбинат им. Горького досрочно выполнил план второго квартала. На 120,8 процента выполнил апрельскую программу завод «Красный металлист». Сверхплановую продукцию в Сталинский фонд победы дали фабрика «Дагюн» и винкомбинат. Успешно справилась с весенними работами сельхозартель им. Кирова.

Вместе с тем имеются еще и такие предприятия, которые недодали фронту и стране на сотни тысяч рублей продукции. К таким относятся стекольный завод «Дагестанские огни» (директор тов. Найденов, секретарь парторганизации тов. Зейналова), позорно из месяца в месяц не выполняющий государственного плана, завод «Красное знамя» (исполняющий обязанности директора т. Рыжов, секретарь парторганизации г. Резван), завод «Иодогин» (директор Алиев, секретарь парторганизации т. Игнаткин), промартель им. Чкалова (председатель Мазанов)

На этих предприятиях не организована передача опыта передовиков. Здесь не сумели возглавить политический и производственный под'ем масс, вызванный первомайским приказом вождя, поэтому и в мае эти предприятия не выполняют производственного задания, работают плохо.

Справедливой и резкой критике подверг актив работу отстающих предприятий и их руководителей. Казалось бы, что в своих выступлениях эти руководители должны были доложить активу о принимаемых мерах по ликвидации отставания. Но, к сожалению, этого не было.

Директор стеклозавода тов. Найденов отделался несколькими общими фразами, не сказал ничего конкретного, в частности, о сокращении процента брака продукции, который составляет одну треть всей вырабатываемой продукции.

Беспомощным руководителем показал себя тов. Богдасаров, директор хлебокомбината, невыполняющего плана и дающего продукцию плохого качества. Его выступление носило характер декларации. Особенно резкой критике была подвергнута работа конторы связи. Выступивший начальник конторы т. Ахмедов пытался оправдать скверную работу разными об'ективными причинами. Трудовая дисциплина, как вынужден был признаться Ахмедов, среди связистов низкая. Телефонная радиосвязь работает отвратительно, доставка почты задерживается А ведь связь должна работать слаженно и четко, как хороший часовой механизм.

Выступления также показали, что некоторые первичные партийные организации к обсуждению первомайского приказа товарища Сталина подошли формально и глубокого изучения этого важнейшего исторического документа, являющегося боевой программой действий, не организовали.

Собрание актива отметило недопустимое отставание колхозов им. Кагановича, им. Чкалова, им. Ленина в проведении весенних полевых работ и неудовлетворительную работу горземотдела (зав. горзо тов. Измайлов).

В принятой резолюции собрание актива наметило ряд конкретных мероприятий, направленных на успешное выполнение первомайского приказа товарища Сталина.

—◉—

Семинар зав. парткабинетами и пропагандистов

15-17 мая в отделе пропаганды и агитации Обкома ВКП(б) проходил трехдневный семинар штатных пропагандистов и заведующих парткабинетами горкомов и райкомов ВКП(б).

На семинаре были заслушаны ряд лекций и докладов по вопросам, связанным с изучением первомайского приказа товарища Сталина. Были прочитаны лекции на темы: «Партия Ленина — Сталина — организатор борьбы за победу над немецко-фашистскими захватчиками», «Сталин— великий полководец Красной Армии», «Борьба партии в годы сталинских пятилеток за укрепление военной мощи СССР», «Разбойничий гитлеровский «новый порядок» во временно оккупированных районах СССР и в оккупированных странах Европы», «Участие народов Дагестана в великой Отечественной войне» и другие.

Для чтения лекций были привлечены лекторы Обкома ВКП(б), научные работники и преподаватели Дагпединститута, а также работники отделов пропаганды и агитации горкомов ВКП(б).

С большим вниманием участники семинара заслушали доклад секретаря Обкома ВКП(б) по пропаганде тов. Аликберова на тему: «Первомайский приказ товарища Сталина и задачи агитационно-пропагандистской работы».

С докладом на тему: «Об организации работы пропагандистов» выступил зам. зав. отделом пропаганды и агитации Обкома ВКП(б) тов. Пискунов.

В заключение участники семинара обменялись мнениями о состоянии агитационно-пропагандистской работы на местах, а также произвели разбор и обсуждение заслушанных лекций.

ШРАЙБМАН.
Руководитель лекторской группы Обкома ВКП(б).

—◉—

Агитбригада на весеннем севе

Отдел пропаганды и агитации Хивского райкома ВКП(б) создал агитбригаду из певцов и музыкантов — участников самодеятельных кружков — для обслуживания колхозников, занятых на весенних полевых работах. Бригада уже побывала в 15 колхозах и обслужила более 5 тысяч человек.

Наибольшим успехом среди колхозников пользуются выступления декламатора Гаджиева и певиц Рамазановой и Абдуллаевой.

ШАМХАЛОВ.

Налеты нашей авиации на железнодорожные узлы Брянск, Кременчуг, Днепропетровск

В ночь на 16 мая наша авиация дальнего действия произвела налеты на железнодорожные узлы Брянск, Кременчуг, Днепропетровск.

На железнодорожном узле Брянск прямыми попаданиями бомб взорваны железнодорожные составы противника. Возникло до 30 пожаров, сопровождавшихся взрывами большой силы.

На железнодорожных узлах Кременчуг и Днепропетровск в результате бомбардировки летчики наблюдали многочисленные пожары. Горели железнодорожные эшелоны и склады. Среди пожаров отмечено много сильных взрывов.

Все наши самолеты, кроме одного, вернулись на свои базы.

ЗА РУБЕЖОМ

ШИРИТСЯ НАРОДНО-ОСВОБОДИТЕЛЬНОЕ ДВИЖЕНИЕ В ГРЕЦИИ

АНТИГЕРМАНСКИЕ ДЕМОНСТРАЦИИ В АФИНАХ, ЛАРИССЕ И ПАТРАСЕ

СТАМБУЛ, 17 мая. (ТАСС). Ширится народно-освободительное движение во всей Греции. Попытки назначенного немцами нового марионеточного «правительства» Греции во главе с Раллисом лживыми обещаниями добиться установления сотрудничества населения с оккупантами потерпели полный крах.

Раллис обратился к партизанам с призывом прекратить борьбу против немцев, обещая амнистию всем, кто сложит оружие. Раллис не скупился также на обещания улучшить продовольственное положение населения, если последние прекратят борьбу против оккупантов. Единственным следствием всех этих маневров Раллиса является усиление партизанского движения в стране. Недавно в Афинах, Ларисее и Патрасе состоялись многолюдные антигерманские демонстрации.

ВОССТАНИЕ ГРЕЧЕСКОГО НАСЕЛЕНИЯ ОСТРОВА СТАМПАЛИЯ ПРОТИВ ИТАЛЬЯНЦЕВ

СТАМБУЛ, 17 мая. (ТАСС). Турецкая газета «Ени сабах» сообщает, что итальянские власти на Додеканезских островах (в Эгейском море) производят массовое выселение греков и турок. Выселяемых направляют в концентрационные лагери.

Возмущенное бесчинствами итальянцев население острова Стампалия подняло восстание против итальянцев. Население разоружило итальянские части и арестовало итальянских офицеров. Один из них, особенно прославившийся своей жестокостью, был казнен. Все находившиеся на острове ангары и склады боеприпасов были взорваны. Восставшие взяли власть в свои руки. После этого германская авиация подвергла остров бомбардировке. На Стампалии был высажен немецкий десант, который подавил восстание.

Действия авиации союзников

ЛОНДОН, 17 мая. (ТАСС). Английское министерство авиации сообщает, что 16 мая во время операций над Северной Францией английские бомбардировщики атаковали аэродромы противника в Сане и Морлэ. Английские истребители подвергли бомбардировке железнодорожные об'екты близ Дьепа.

Другие истребители атаковали железнодорожные об'екты на побережьи Франции.

ЛОНДОН, 17 мая. (ТАСС). Штаб союзных сил в Северной Африке передает, что в ночь на 16 мая бомбардировщики «Веллингтон» атаковали итальянскую базу гидросамолетов «Лидо ди Рома» (приблизительно в 32 километрах от Рима). Сброшенные бомбы разорвались среди самолетов, стоявших на земле. В ту же ночь бомбардировщики «Веллингтон» совершили налет на Трапани (Сицилия). Произошли большие взрывы. Бомбами поражены различные об'екты.

—◉—

СОЗДАНИЕ ВО ФРАНЦИИ НЕЛЕГАЛЬНОГО КОМИТЕТА ФРАНЦУЗСКОГО СОПРОТИВЛЕНИЯ

ЛОНДОН, 16 мая. (ТАСС). Ведущие борьбу против оккупантов нелегальные патриотические организации Франции создали Совет французского сопротивления. В него входят представители подпольных организаций «Освобождение», «Бой», «Вольные стрелки», делегаты партизанских групп Северной Франции, представители различных профсоюзных организаций и 6 политических партий, в том числе социалистической, радикал-социалистической и коммунистической.

Партизанское движение во Франции

СТОКГОЛЬМ, 17 мая. (ТАСС). Широкий размах партизанского движения во Франции сильно тревожит лавалевские власти и немецких оккупантов. Выходящая под контролем немцев газета «Бренгуар» выступила на-днях со статьей, в которой признает, что партизанское движение охватывает почти все департаменты (области) страны. Газета пишет, что крупные партизанские отряды построены по армейскому образцу. Они разбиты на батальоны, роты, взводы и отделения. Каждое отделение состоит из 7 человек во главе с командиром и двумя помощниками.

По сведениям, полученным из Франции, французские партизаны вывели из строя не менее 180 паровозов и около 1.200 вагонов с военным имуществом, провиантом или германскими войсками. Кроме того, были повреждены сотни порожних вагонов. Специальными группами подрывников совершено около 200 диверсионных актов на железных дорогах, в результате чего было пущено под откос несколько десятков немецких воинских эшелонов и взорвано 3 моста.

—◉—

ВООРУЖЕННОЕ СТОЛКНОВЕНИЕ В ЛИОНЕ

ЛОНДОН, 16 мая. (ТАСС). Как передает агентство Рейтер, вечером 13 мая на улицах Лиона произошло вооруженное столкновение между населением и оккупантами. 5 человек было убито и свыше 40 ранено. Германские войска и полиция оцепили один район города, где были найдены тайный склад оружия и нелегальная типография.

СУД

РАСХИТИТЕЛИ ХЛЕБА

Заведующий хлебным магазином № 73 в Махач-Кала С. В. Попов систематически брал у продавщиц магазина хлеб без карточек и без денег. При отчете продавщиц он списывал незаконно взятый у них хлеб, соответственно уменьшая количество хлеба в накладных. По распоряжению Попова хлеб также отпускался без карточек разным посторонним лицам.

Продавщицы вскоре отказались исполнять незаконные распоряжения заведующего. Лишь одна из них, Н. А. Лыкова, продолжала отпускать хлеб без карточек. Как выяснилось, она этим занималась и раньше, когда заведывала хлебным магазином № 12. У нее была обнаружена недостача 805 килограммов хлеба. В том же магазине при Лыковой работала в качестве продавщицы Н. А. Юхова, которая в свою очередь разбазарила 111 килограммов хлеба.

Работавший в магазине № 73 практикант П. Н. Бабаев взял на себя обязанность подарками подкупить работников учетно-контрольного бюро Горторга для того, чтобы они покрывали преступные дела, которые творил Попов. За свои «услуги» Бабаев часто получал хлеб без карточек.

«Не нуждаетесь ли в туфлях? Могу достать Вам и билет в театр». Записки такого содержания нашли однажды на своих столах старший контролер учетно-контрольного бюро Махачкалинского горторга тов. Пешкова и контролер тов. Вазмутдинова. Автором записок был Бабаев. Сделал он это по договоренности с Поповым.

Пешкова и Вазмутдинова отказались от подарков, но зато жуликам пошла навстречу другая работница бюро — контролер Н. С. Ненахова. Она получала хлеб и подарки и прикрывала преступные дела Попова. В магазине № 73 успели разбазарить сотни килограммов хлеба.

Дело это в течение двух дней разбиралось нарсудом 2-го участка гор. Махач-Кала под председательством тов. Лобановой. В качестве обвинителя выступила пом. городского прокурора тов. Нисанова, защищали адвокаты тт. Рубецкая и Якубсон.

Попов и Лыкова приговорены к лишению свободы на 10 лет каждый с конфискацией принадлежащего им имущества, Бабаев—на 8 лет, Ненахова и Юхова— на 8 лет каждая.

—◉—

ИЗВЕЩЕНИЕ

19 мая в 7 час. вечера в парткабинете горкома ВКП(б) (Маркова, 29) состоится первое занятие семинара по экономическому образованию для партийно-советского актива.

Тема лекции: «Работа предприятия в условиях Отечественной войны и организация и руководство социалистическим соревнованием». Лектор — секретарь ГК ВКП(б) Измайлов.

Ответственный редактор
Д. ШИЛОВ.

ОБ'ЯВЛЕНИЯ

ВНИМАНИЮ
подписчиков государственного военного займа 1942 года

26 мая 1942 года проводится первый тираж выигрышей по Государственному Военному Займу 1942 года.

Руководители, главные (старшие) бухгалтеры предприятий, организаций, комсоды и налоговые агенты райгорфинотделов должны до начала первого тиража выигрышей обеспечить полное вручение облигаций на руки подписчикам.

Подписчики, не получившие по какой-либо причине свои облигации, в тираже выигрышей не участвуют.

Облигации можно получить в бухгалтерии предприятий, учреждений, организаций, в сельсоветах через налоговых агентов по месту уплаты своей подписки, путем личной явки или пересылки по почте заявления с указанием точного адреса, куда нужно отправить облигации для вручения их владельцу.

Получайте свои облигации до тиража, чтобы ваши облигации могли участвовать в выигрышах первого тиража!

Управление Гострудсберкасс
и Госкредита ДАССР.

АРТЕЛЬ им. 1-го АВГУСТА
принимает
мастеров-сапожников и заготовщиков мужчин и женщин, а также учеников обоего пола с 14 лет и выше для обучения сапожному и заготовочному ремеслу. Мастера-заготовщики обеспечиваются квартирой и столовой. За справками обращаться: Буйнакская, 29, правление артели.

ТРЕБУЮТСЯ:

Тресту столовых — бухгалтер-ревизор, обращаться: Буйнакская, 15.

Дагместпромснабсбыту — экономист, инженер по металлу и кожтоварам, товароведы по текстильным изделиям и химикатам, бухгалтер, счетовод-кассир, счетовод-картотетчик, кладовщик по металлу, рабочие. Обращаться: ул. С. Стальского, 2, второй этаж, здание Наркомместпрома.

Артели «Красный Октябрь» — старшие и рядовые бухгалтеры. Оплата по утвержденным ставкам. При артели имеется столовая и магазин. Адрес: Махач-Кала, С. Стальского, № 7.

Адрес редакции и издательства: Махач-Кала, Пушкинская, 8. Телефоны: зам. ответ. редактора и отдел партийной жизни — 1-05, ответ. секретаря и промышленно-транспортный отдел—8-04, общий—3-22, отделов: военно-оборонного—2-48, сельскохозяйственного—7-83, писем и рабселькоров—9-80, выпускающего—8-44, издательства—1-87, отдела об'явлений и заказов—2-11.

С—3408. Типография издательства «Дагестанская правда». Заказ № 256.

Пролетарии всех стран, соединяйтесь!

ДАГЕСТАНСКАЯ ПРАВДА

№ 105 (6371),
СРЕДА
19
МАЯ
1943 г.
Цена 20 коп.

Орган Дагестанского Обкома, Махачкалинского Горкома ВКП(б) и Верховного Совета ДАССР

За 100 пудов колосовых, 200 пудов кукурузы с гектара

ВСЕ СИЛЫ НА БЫСТРЕЙШЕЕ ЗАВЕРШЕНИЕ ПАХОТЫ И СЕВА!

В оставшиеся дни максимально использовать тракторы и живое тягло

ОТЛИЧНО ОРГАНИЗОВАТЬ СЕНОУБОРКУ

Великая Отечественная война советского народа против немецких оккупантов пред'являет большие требования к животноводству. Фронту и стране нужно больше мяса, молока, масла, шерсти, кожсырья. Красной кавалерии нужны хорошие лошади.

Партия и правительство наметили на 1943 год обширную программу по увеличению поголовья всех видов скота. Месяц тому назад в газетах опубликовано постановление Совнаркома СССР и ЦК ВКП(б) «О мерах увеличения поголовья скота в колхозах и совхозах и повышения его продуктивности». На-днях опубликовано решение Совнаркома СССР и Центрального Комитета нашей партии «О мерах по увеличению поголовья лошадей, улучшению за ними ухода и содержания в колхозах и совхозах». Этими решениями партийным и советским организациям дана четкая и ясная программа развития животноводства.

Всемерное воспроизводство скота, повышение его продуктивности, сохранение поголовья немыслимы без создания прочной кормовой базы. Поэтому СНК СССР и ЦК ВКП(б) обязывают обеспечить заготовку в колхозах доброкачественных грубых и сочных кормов для общественного животноводства в размерах плана, установленного для каждого колхоза, в соответствии с постановлением СНК СССР от 29 мая 1941 года «О мерах по увеличению кормов для животноводства в колхозах».

План накопления кормов предусматривает полное покрытие потребности кормов для выполнения обязательных поставок сена государству, обеспечения общественного животноводства, создания необходимых страховых запасов и обеспечения кормами скота, находящегося в личном пользовании колхозников.

Чтобы успешно провести сеноуборку, надо своевременно подготовиться к ней, правильно расставить силы и правильно организовать труд на сенокосе. Недооценка этих вопросов в прошлом году в ряде колхозов привела к тому, что скот полностью не был обеспечен кормами, в то же время немало травы погибло на корню.

Все районы, все колхозы имеют неограниченные возможности для того, чтобы в избытке обеспечить общественный и личный скот колхозников кормами, выполнить обязательства перед государством, а также создать страховые фонды. Земли много, много на ней и травы. Надо только ее во-время убрать.

Отдельные колхозы уже приступили к уборке майских трав. Через 3-5 дней начнется массовая уборка майских трав во всех районах, особенно на кутанах, а через 10-12 дней — массовая уборка всех трав.

Однако многие районы республики плохо готовятся к сенокосу.

Ремонт уборочных машин во многих районах еще не закончен. В Каякентском районе из 23 сенокосилок отремонтировано 19, лобогреек имеется 17, а отремонтировано 10, не закончен ремонт и конных граблей и арб.

В Карабудахкентском районе из имеющихся в наличии 101 сенокосилки отремонтированы 74, неисправны 34 конных грабель и 24 лобогрейки. Здесь совсем не заботятся о приведении в порядок ручных кос.

Плохо готовятся к уборке трав и в Дербенте. Из 39 сенокосилок отремонтировано 23, конных граблей имеется 34, а отремонтировано 21. Что касается ручных кос, то о них здесь и не вспоминают. Заведующий дербентским райземотделом тов. Исаев ничего не может сказать о ходе подготовки к сеноуборке. Точно так же готовятся к уборке сена и в Кумторкалинском районе, где большинство колхозов только еще приступили к доставке инвентаря и машин к местам ремонта.

До начала массового сенокоса остались считаные дни. Поэтому сейчас надо использовать каждый час для того, чтобы по-военному подготовиться к сенокосу.

Надо прежде всего привести в полный порядок весь сельхозинвентарь, все машины — сенокосилки, лобогрейки, грабли, вилы, бабки, волокуши, арбы. Но надо организовать сенокошение не только машинами, но и ручными косами.

Успех уборки будет зависеть от организации труда, правильной расстановки сил, своевременного начисления трудодней и т. д. Поэтому организационную сторону вопроса нельзя забывать в этом важном деле. В целях ликвидации обезлички правления колхозов должны естественные сенокосные угодия заранее закрепить за полеводческими бригадами. Требуется, чтобы в каждом колхозе был четко поставлен учет и правильная оплата труда.

Особое внимание надо уделить сеноуборке на кутанах. Сеноуборочным бригадам и звеньям, ведущим уборку сена на кутанах отгонного животноводства, надо создать нормальные условия для работы, обеспечить их общественным питанием, организовать доставку газет, наладить партийно-политическую работу, правильно проводить оплату труда.

Одновременно с развертыванием массовой уборки трав необходимо повсеместно начать заготовку сочных кормов. СНК СССР и ЦК ВКП(б) обязали колхозы при закладке силоса использовать дикорастущие травы, осоку, камыш. Причем не менее 75 процентов плана силоса должно быть выполнено до начала уборки хлебов. Но в республике с подготовкой к закладке силоса тревожное положение. Большинство колхозов еще не начало подготовку траншей и силосных ям. Ни одна МТС не закончила ремонта силосорезок. Надо резко осудить такую недооценку закладки силоса.

Районные партийные и советские организации, райземотделы, политотделы МТС должны широко развернуть социалистическое соревнование среди колхозов, бригад и звеньев за отличную уборку сена и закладку силоса. По-военному убрать сено — значит обеспечить скот кормами. А это будет крупный шаг к выполнению плана увеличения поголовья скота и повышения его продуктивности в 1943 году.

От Советского Информбюро

Утреннее сообщение 18 мая

В течение ночи на 18 мая на фронте ничего существенного не произошло.

* * *

На Кубани, северо-восточнее Новороссийска, бойцы Н-ской части отбили атаку противника и отбросили его на исходные позиции. В этом бою уничтожено несколько танков и более 100 немецких солдат и офицеров. В низовьях Кубани наши отряды подавили огонь 13 пулеметных точек, 3 минометных батареи и уничтожили до роты гитлеровцев.

* * *

На Западном фронте наши части уничтожили до 300 немецких солдат и офицеров, разбили 9 пулеметов и подавили огонь 4 артиллерийских батарей противника. На отдельных участках отряды немцев пытались вести разведку, но были рассеяны огнем нашей артиллерии.

* * *

В районе Севска огневыми налетами нашей артиллерии разрушено 5 вражеских дзотов, подбито 2 немецких танка и уничтожено 15 автомашин и повозок. В воздушных боях наши летчики сбили 3 немецких самолета «Юнкерс—87».

* * *

На Ленинградском фронте группа автоматчиков под командованием сержанта Кондратьева, выполняя боевую задачу, уничтожила 26 немцев. На другом участке группа наших разведчиков внезапно ворвалась в траншеи противника и в рукопашной схватке перебила 20 белофиннов. Снайперы Н-ского соединения за день истребили 60 гитлеровцев. В воздушном бою на подступах к Ленинграду наши летчики сбили немецкий самолет. Другой вражеский самолет уничтожен огнем зенитной артиллерии.

* * *

Партизанский отряд «За власть советов», действующий в одном из районов Орловской области, совершил налет на немецкий гарнизон. Уничтожив 20 гитлеровцев, партизаны сожгли склады с продовольствием и обмундированием. Через несколько дней партизаны ночью напали на другой немецкий гарнизон и истребили 80 вражеских солдат и офицеров. Захвачены у противника 5 пулеметов, несколько тысяч патронов и другие трофеи.

* * *

Участившиеся налеты англо-американской авиации на промышленные центры Германии вызывают тревогу среди населения. Письма, найденные у убитых и пленных немецких солдат, свидетельствуют о том, что налеты авиации союзников причиняют противнику значительный ущерб. Доктор Шмитфранц из Кельна пишет ефрейтору Паулю Шмитфранцу: «У нас почти ежедневно воздушные тревоги. Правда, в центре города падают только единичные бомбы. В основном налетают на окраины, где расположены крупные заводы». Ингеберт Мюнг из Аахена сообщает солдату Гансу: «...Летчики опять порядочно насолили нам. Дюссельдорф, Аахен сильно пострадали. Чувствуешь полную беспомощность перед ужасной неизбежностью трагического конца». Рут Радке пишет вахмистру Фрицу Радке: «Томми опять хозяйничали в Эссене. За одну эту ночь было 45 крупных пожаров. Это просто ужасно! С каждым месяцем налеты становятся все более интенсивными. В последнее время англичане бросают воздушные мины. Дома валятся, как спичечные коробки. Подвесная дорога повреждена и сейчас не действует».

Обер-ефрейтору Гейнцу Курпвечу пишет его мать из Берлина: «...У нас был воздушный налет. Берлину порядочно досталось. Англичане наделали тут дела. Ужасно». Фриц Кюне пишет ефрейтору Георгу Егер: «Мы в Берлине получили представление о войне. После налета по всему городу были пожары. Пожарные несколько дней не могли справиться с работой по тушению пожаров».

* * *

Греческие патриоты усиливают борьбу против итало-немецких захватчиков. Близ Саламию греческие партизаны заманили в горы немецкий карательный отряд и целиком его уничтожили. На участке железной дороги Афины—Пирей железнодорожники организовали столкновение двух воинских поездов. Как сообщают, во время крушения поездов погибло не менее 400 итальянских и немецких солдат.

Вечернее сообщение 18 мая

В течение 18 мая на фронте существенных изменений не произошло.

* * *

17 мая частями нашей авиации на различных участках фронта уничтожено или повреждено не менее 30 немецких автомашин с войсками и грузами, подавлен огонь 10 артиллерийских и минометных батарей, взорвано 2 склада противника с боеприпасами.

* * *

Северо-восточнее Новороссийска части Н-ского соединения вели огневой бой с противником. Наши артиллеристы подавили огонь 4 немецких артиллерийских батарей, разрушили 9 дзотов и блиндажей, уничтожили 2 орудия и несколько автомашин с грузом. На другом участке разведчики Н-ской части взорвали склад боеприпасов противника.

* * *

В районе Севска группа разведчиков, под командованием старшего сержанта Петракова, скрытно пробралась в тыл противника и вступила в бой с отрядом немцев. Наши бойцы уничтожили немецкий отряд и, захватив важные документы, без потерь вернулись в свою часть.

* * *

Западнее Ростова-на-Дону Н-ское гвардейское минометное соединение истребило более 200 немецких солдат и офицеров, уничтожило 2 орудия и 14 автомашин противника.

* * *

На Ленинградском фронте наши подразделения и снайперы за 2 дня уничтожили до 400 вражеских солдат и офицеров. Огнем артиллерии и минометов разрушены 22 дзота, 21 землянка, 6 наблюдательных пунктов, уничтожены 5 орудий и 12 пулеметов. На подступах к Ленинграду огнем зенитной артиллерии сбито 4 немецких самолета. Летчики Краснознаменного Балтийского Флота потопили сторожевой катер и баржу противника.

* * *

Группа ровенских партизан 12 мая пустила под откос 2 немецких воинских эшелона с вооружением. Разбиты 2 паровоза и 25 вагонов. Через несколько дней на минах, установленных партизанами, подорвался еще один поезд противника. Партизаны отряда им. Богдана Хмельницкого уничтожили на шоссе вражескую штабную автомашину и истребили 3 немецких офицеров.

* * *

Пленный радист сбитого немецкого самолета «Юнкерс — 88» фельдфебель Ганс Хаузер рассказал: «Тяжелые поражения немецкой армии на фронтах подорвали у многих веру в победу Германии. Не только солдаты, но и летчики чрезвычайно устали. Некоторые открыто говорят о неизбежном поражении немецкой армии. Лейтенант П. недавно заявил мне: «Теперь, когда у Германии уже нет никаких шансов на победу, бессмысленно продолжать войну и приносить новые жертвы».

Два месяца назад я был в Вене. В городе свирепствует террор. Гестапо жестоко расправляется с недовольными. Еженедельно в газетах сообщается о казнях за пораженчество и саботаж. Однако, несмотря на это, люди все громче выражают недовольство войной и гитлеровским режимом. Полицейский обер-фельдфебель Нааэ из 17 военного округа, охватывающего Австрию, сообщил мне, что в этом округе скрывается очень много дезертиров из немецкой армии. Подавляющее большинство населения Австрии хочет поражения Германии и связывает с этим все свои надежды на избавление от тирании Гитлера».

* * *

Каждый день выявляются все новые и новые злодеяния, совершенные гитлеровскими мерзавцами в районах Воронежской области, подвергавшихся немецкой оккупации. На-днях конюх колхоза им. Буденного обнаружил в Поповом Логу торчащую из земли человеческую руку. В присутствии специальной комиссии из представителей местных организаций яма была вскрыта. Из нее извлечено 47 мужских трупов, 20 женских трупов и 10 трупов детей в возрасте от полутора до 12 лет. Расследованием установлено, что осенью прошлого года гитлеровцы арестовали большую группу мирных жителей и на грузовых автомашинах увезли их в Попов Лог. Здесь фашистские убийцы учинили кровавую расправу над арестованными. Многие трупы изуродованы до неузнаваемости. Среди убитых опознаны жители города Воронежа: зубной врач Мария Жарковская, рабочий завода им. Дзержинского Александр Сигаев, портниха Софья Козловская и другие.

Прием тов. В. М. Молотовым югославского Посла г-на С. Симича

17 мая Народный Комиссар Иностранных Дел тов. В. М. Молотов принял Чрезвычайного Полномочного Посла Югославии в СССР, г-на С. Симича.

Прием тов. В. М. Молотовым бельгийского Посла г-на Р. Ван де Кершов Д'Аллебаса

18 мая Народный Комиссар Иностранных Дел тов. В. М. Молотов принял Чрезвычайного и Полномочного Посла Бельгии в СССР г-на Р. Ван де Кершов Д'Аллебаса в связи с предстоящим вручением им своих верительных грамот Председателю Президиума Верховного Совета СССР.

СВОДКА

НАРКОМЗЕМА ДАССР О ХОДЕ СЕВА И ВЕСНОВСПАШКИ ПО КОЛХОЗАМ ДАГЕСТАНА НА 15 МАЯ 1943 ГОДА

(в процентах к плану)

Наименование районов	Посеяно	Вспахано
Каякентский	93	100
Касумкентский	89	98
Табасаранский	86	58
Сергокалинский	84,6	88
Буйнакский	83,6	94
Карабудахкентский	78,1	88
Дербент горзо	78	89
Дербентский	77	87
Кайтагский	66	81
Казбековский	61	71
Хасавюртовский	51	65
Бабаюртовский	48	59
Махачкалинский горзо	46	64
Кумторкалинский	44	52
Итого по плоскости:	66	75
Докузпаринский	157	200
Курахский	107	116
Кулинский	103	106
Хивский	101	104
Лакский	99	92
Чародинский	98	89
Агульский	95	118
Ахтынский	94	165
Дахадаевский	87	119
Кахибский	84,3	62
Рутульский	84,1	63
Гумбетовский	82	132
Гунибский	75	94
Левашинский	68	86
Унцукульский	66	21
Акушинский	62	67
Ботлихский	58	63
Хунзахский	46	41
Ахвахский	43,8	60
Тляротинский	43,6	82
Цунтинский	37	—
Цумадинский	32	43
Итого по горам:	74	79
Всего по ДАССР:	69	76

* * *

На исходе последние сроки сева яровых. Однако за третью пятидневку мая резких сдвигов на пахоте и севе по республике не произошло. Наоборот, такие районы, как Кумторкалинский, Хасавюртовский, Махачкалинский, Бабаюртовский за прошедшие пять дней снизили темпы сева.

Недавно бюро Обкома ВКП(б) вынесло специальное решение о ходе весеннего сева в Кумторкалинском районе. Вскрыв причины плохой работы на полях колхозов, бюро Обкома ВКП(б) предупредило директора Чирюртовской МТС тов. Абасова, что если им не будут приняты меры для завершения сева к установленному сроку, то он будет снят с работы и привлечен к ответственности. Вместе с тем бюро Обкома партии обязало секретаря Кумторкалинского райкома ВКП(б) тов. Алиева и председателя исполкома райсовета депутатов трудящихся тов. Кичуева навести порядок в организации полевых работ. Но что сделано? — Почти ничего. Если за вторую пятидневку мая в районе было вспахано 839 гектаров, то за третью только — 425 гектаров, т. е. наполовину меньше. Почва под яровые в районе подготовлена лишь на 52 процента.

Только отсутствием слаженности, четкости в работе тракторного парка, разболтанности трудовой дисциплины во многих колхозах об'ясняются низкие темпы сева. Спрашивается, до каких пор будут мириться с таким положением райком партии и исполком райсовета?

Не лучше дело обстоит и в Хасавюртовском районе. Здесь прирост засеянных площадей за последнюю пятидневку составляет только 9 процентов.

Еще хуже работали Махачкалинская МТС и горзо. Обслуживаемые ими колхозы за третью пятидневку мая дали прирост сева на 5 процентов и вспахали за это же время только 140 гектаров. Спрашивается — сколько еще потребуется пятидневок, чтобы закончить сев, когда на 15 мая в этих колхозах вспахано только 64 процента площади, предназначенной под сев, а план сева выполнен только на 46 процентов.

Кумторкалинский, Махачкалинский, Хасавюртовский и Бабаюртовский районы по севу тянут всю республику назад.

Затягивать дальше сроки пахоты — это значит снижать урожай, значит делать преступление перед Родиной и фронтом.

Районные партийные и советские организации должны сделать выводы из итогов третьей пятидневки мая.

Факты говорят о том, что колхозы, в которых плохо поставлена организация труда, где нет порядка—запаздывают со всеми сельскохозяйственными работами, сеют недоброкачественно. Этого не могут не знать руководители партийных и советских районных организаций. Они и должны приложить все силы, все свое умение к тому, чтобы помочь колхозам в оставшиеся решающие весенние дни перестроить свою работу, перегруппировать силы с тем, чтобы в ближайшие дни завершить пахоту и сев.

РАЗГОВОР ПО ДУШАМ

Тема беседы (проходила она в обеденный перерыв под тенью раскидистых плакучих ив) была об организации труда в колхозе.

— Кто у вас лучшая стахановка на прополке?

Вопрос кажется простым и ясным. Надо только назвать фамилию и сказать выработку. А звеньеводы оказались не в состоянии на него ответить.

—Знаете,—звеньевая тов. Суровцева при этом обнела взглядом девушек своего звена,—все работают хорошо.

—У меня лодырей тоже как будто не замечается,—уклонилась от прямого ответа и другая звеньевая—Ковалева.

Но собеседники настаивали на прямом ответе. Ведь не может быть, чтобы среди 10 участниц звена никто не выделялся, чтобы все одинаково брались за работу и давали точь в точь одну и ту же выработку.

Сами того не замечая, женщины вскоре стали говорить откровенно. И хотя звеньеводы никак не хотели «выносить сор из колхозной избы», все же колхозницы рассказали обо всем. Чувствовалось, что беседа затронула очень злободневную тему...

Мало, непростительно мало занимаются руководители колхоза вопросами организации труда. Сейчас идет прополка посевов от сорняков. Работа трудоемкая и в то же время не терпящая промедления. Бурьяны кое-где начали крепко глушить растения. Сейчас более, чем когда-либо, необходима четкая организация труда.

..Сегодня женщины пропалывают подсолнух. Бригадир Беренда вчера на наряде указал только какой участок надо полоть. Ни заданий, ни норм выработки звенья не получают. Им известно только одно: за прополку 1 гектара подсолнуха средней засоренности начисляется 10 трудодней. Сами звеньевые определяют степень засоренности, сами же, без какого-либо контроля, замеряют прополотую площадь. Работают скопом: сколько сделают за день, все делится поровну на 10 человек. Не ясно ли, как удобно лодырю при такой системе прятаться за спиной стахановца и как такая «работа» сдерживает инициативу передовиков?

Звено Суровцевой соревнуется со звеном Ковалевой. Но кто сейчас впереди—никто не знает. Доски показателей в колхозе нет.

—Вчера звено Ковалевой пропололо 2 гектара. Звено Суровцевой—1,5 гектара. Об этом звеньевые узнали только в беседе с нами, приезжими людьми.

Много упреков высказали звеньевые по адресу руководителей своего колхоза. И упреки эти справедливы.

Сев уже подходит к концу, развертывается прополка, а звеньям еще не выделили определенных участков, ни одной культуры. Работают, где придется. А раз нет определенных участков, следовательно нет и заданий по урожайности, нет перспективы получить дополнительную оплату за повышение урожайности, колхозники лишаются одного из основных стимулов в борьбе за высокий урожай.

...Что делается сейчас на фронте, какие события в стране и за границей—все это сейчас всех кровно интересует. Чего бы казалось проще—ежедневно доставлять в поле свежие газеты. Но колхозный парторг Прицкер об этом «забывает», и десятки колхозников и колхозниц по неделям остаются в полном неведении о событиях на фронтах, о внутрисоюзной и международной жизни.

* * *

Так обстоят дела в колхозе «Новая жизнь», сел. Нечаевка, который все в Кумторкалинском районе считают передовым. Не трудно догадаться, что делается в других колхозах.

Нам пришлось побывать в колхозе им. Чкалова, сел. Шамхал—Янги—Юрт. Здесь при плане 1.475 га на 15 мая было засеяно лишь немногим более 300 га. Десятки гектаров подсолнуха, сотни гектаров озимых посевов нуждаются в немедленной прополке. В колхозе трудоспособных вместе с подростками числится свыше 450 человек, а работало 15 мая лишь 138 человек. На получение этих цифр нам пришлось затратить полдня. Оказывается, в правлении колхоза нет точного учета выхода на работу. Учет трудодней крайне запутан. Патимат Пиряева никак не может добиться у своего бригадира Акаева, сколько записано ей трудодней за 4 месяца работы. Поисками своих трудодней заняты многие. До сих пор в правлении не заведены лицевые счета выработанных трудодней колхозниками. Учетчики бригад дают сведения в правление только один раз в месяц. Звенья существуют лишь на бумаге. Многие женщины, имеющие малых ребят, лишены возможности ходить в поле, так как правление колхоза (председатель Камбулатов) никак не соберется открыть детские ясли.

Примерно такая же картина с организацией труда и в колхозе «Янги-Яшау», сел. Аджи-Дада.

* * *

В Кумторкалинском районе забыли о самом главном: об организации труда в колхозах, о повседневной кропотливой работе с колхозниками. Нельзя сказать, что секретарь райкома партии т. Алиев, председатель райисполкома т. Кичуев, нач. политотдела Чирюртовской МТС т. Селихов и их работники не бывают в колхозах. Бывают они часто, но как... гастролеры. Нет того, чтобы глубоко покопаться в делах колхоза, помочь колхозам правильно организовать труд, причем помочь не только советом, но и практически. Потому-то и значится Кумторкалинский район на последнем месте в республике по проведению весенних работ.

Р. ВОРОНОК.

Работа не прекращалась и ночью

Успешно проходит борьба за высокий военный урожай в высокогорном колхозе им. Стаханова, Буйнакского района. Поля здесь небольшие, неровные, каменистые. Обрабатывать их тракторами невозможно. Для своевременного проведения весновспашки колхозу нехватало и живого тягла.

На выручку колхозу пришли стахановцы. Они предложили готовить почву к севу вручную. По 2-3 нормы выполнял на копке колхозник Дадаев Сааду. Даже 125-летний старик Пахриманов Гасанбек вырабатывал по 1,3-1,5 нормы.

Колхозу предстояло вспахать и засеять 100 гектаров. Половина этой площади была подготовлена к севу вручную.

В ответ на первомайский приказ товарища Сталина колхозники обязались к 6 мая закончить сев всех культур. Свое обязательство колхоз выполнил: 6 мая был посажен последний гектар картофеля. Всего колхозники сельхозартели им. Стаханова посеяли 103 гектара.

По-стахановски работала на севе колхозная молодежь. Девушки Гасанова Хасултан, Ахмедова Джавгалигат, Магомедова Халум, чтобы быстрее завершить сев, работали не только днем, но и в лунные ночи. Молодые патриотки отдыхали в сутки лишь по несколько часов и ежедневно выполняли по 3 и 4 нормы.

В ответ на призыв ярославцев колхозники посеяли сверх плана 2 гектара кукурузы в фонд обороны.

Сейчас члены нашей артели по-стахановски берутся за обработку посевов, за очистку их от сорняков.

К. ГАСАНОВ.

Парторг колхоза им. Стаханова, сел. Дуранги, Буйнакского района.

Успехи трактористов Каякентской МТС

Включившись в социалистическое соревнование на завоевание звания «Лучшая тракторная бригада Дагестана», «Лучший тракторист Дагестана», многие трактористы Каякентской МТС добились высокой выработки.

Тракторист Алибаев Магомед Расул ежедневно вырабатывает на тракторе «СТЗ-НАТИ» 6,5 гектара при норме 5,8 гектара. С начала сезона Магомед Расул уже сэкономил 138 килограммов горючего. Тракторист бригады № 5 Иван Сорокин своим трактором «ЧТЗ» за 21 рабочий день выработал в переводе на мягкую пахоту 241 гектар — на 89 гектаров больше плана.

С новой силой разгорелось соревнование трактористов в связи с первомайским приказом товарища Сталина. В первой декаде мая первенство завоевала бригада № 8, которой руководит Мехтиев Кахруман.

И. ЛИТВИНЧУК.

Третий митинг представителей украинского народа

16 мая в Москве состоялся III митинг представителей украинского народа.

Митинг продемонстрировал боевое единство сынов украинского народа и их непоколебимую волю довести дело борьбы с немецко-фашистскими захватчиками до победы, до окончательного разгрома врага.

Митинг открыл председатель Президиума Верховного Совета УССР Михаил **Гречуха**. В своей вступительной речи он призывал сынов и дочерей Украины, находящихся под гнетом немецко-фашистских захватчиков, усилить борьбу с врагом, помогать Красной Армии и партизанам в их священной войне за свободу и независимость украинского народа.

С речами на митинге выступили дважды Герой Советского Союза гвардии майор Александр **Молодчий**, президент Академии наук УССР академик Александр **Богомолец**, командир партизанских отрядов Порфирий **Куманек**, лауреат Сталинской премии знатный шахтер Иван **Завертайло**, колхозница сельхозартели «Новый колос», Марковского района, Ворошиловградской области, Килина **Жукова**, забойщик шахты 1—БИС—5 «Сорокино» Иван **Панашатенко**, жительница г. Сватово, Ворошиловградской области, бежавшая с немецкой каторги Надежда **Скрипник**, народный поэт Украины Павло **Тычина**, председатель Совнаркома Украинской ССР Леонид **Корниец**.

С огромным воодушевлением участники митинга приняли текст приветствия Верховному Главнокомандующему Маршалу Советского Союза товарищу Сталину.

Приветственные телеграммы были посланы руководителю большевиков Украины Н. С. Хрущеву и бойцам и командирам Красной Армии.

С большим под'емом было принято обращение к населению оккупированных областей Украины. (ТАСС).

Собрание комсомольского актива города Махач-Кала

Состоялось собрание комсомольского актива города Махач-Кала. С докладом «Первомайский приказ товарища Сталина и задачи городской комсомольской организации» выступил секретарь Обкома ВЛКСМ тов. **Мусаев**.

В своем докладе тов. Мусаев подробно остановился на тех огромных задачах, которые выдвигает приказ товарища Сталина перед комсомольцами и молодежью.

Первомайский приказ товарища Сталина является боевой программой действий не только для комсомольцев фронта, но и для комсомольцев тыла. Глубокое изучение, доведение его до каждого юноши и каждой девушки является первоочередной задачей комсомольской организации в области политико-массовой работы.

Собрание приняло решение, в котором содержатся конкретные мероприятия по улучшению работы комсомольских организаций в связи с приказом товарища Сталина.

КОМСОМОЛЬСКАЯ ЖИЗНЬ

ИНИЦИАТИВА И СТАХАНОВСКИЙ ТРУД

Колхоз «Ударник»; Касумкентского района, закончил сев всех яровых за 10 дней, почти на две недели раньше прошлого года. Стать в ряды передовиков колхозу помогли комсомольцы, молодежь, которая составляет около 60 проц. всех трудоспособных членов артели.

Комсомольская организация (секретарь тов. Ахмедов Медхан) еще зимой поставила перед правлением колхоза вопрос о подготовке массовых кадров. Никогда раньше не было в селении Улегутаг женщин пахарей и сеяльщиков, а молодежь вообще к таким работам не допускалась. Но ушедших в ряды Красной Армии мастеров колхозного производства надо было заменить. И за это взялись комсомольцы.

Как только начал сходить с полей снег, молодежь под руководством стариков принялась за изучение искусства плугатарей и сеяльщиков. Комсомольцы также ремонтировали сельхозинвентарь, очищали семена, возили навоз, и везде они показывали образцы самоотверженного труда. Когда наступили решающие дни сева —все было готово.

Комсомолке Садыковой Именат 16 лет. Она закончила семилетку. Дальнейшую учебу пришлось временно отложить. Девушка потребовала доверить ей плуг и вскоре доказала, что вполне может заменить любого плугатаря-мужчину. В первый день она вспахала парой буйволов 0,12 га, второй—0,16 га, а еще через пару дней она уже давала около двух норм. Так же горячо, с неменьшим энтузиазмом, трудилась соревнующаяся с ней подруга комсомолка Миллимова Гюзель. Обе девушки после окончания сева были премированы правлением колхоза.

Комсомолец Велибеков Агабек—конюх. Ночью он дежурит на скотном дворе, а утром наравне со всеми выходит в поле сеять.

Каждый вечер после окончания работы комсомольцы и молодежь собираются в красном уголке, подводят итоги дня, намечают план на следующий день; подтягивают отстающих, делятся опытом работы.

По инициативе комсомольцев в сельхозартели им. Кашена были организованы контрольные посты. Их обязанность — следить за качеством полевых работ. В результате колхоз имеет неплохие показатели по качеству сева. Лучшим звеном в колхозе считается звено комсомолки Касумовой Мерзият. Свой участок звено обработало тщательно, комсомольцы борются за 100 пудов колосовых с гектара. Сама т. Касумова за 3 с половиной месяца выработала 121 трудодень. Почти столько же трудодней и у остальных членов звена. Даже самый молодой—15-летний Магомедов Магомед имеет на своем счету 110 трудодней. Звено Касумовой вывезло на свой участок в 5 га 306 тонн навоза.

И в полевых и в садоводческих бригадах колхоза им. Ворошилова, сел. Ортасталь, комсомольцы всегда впереди. Комсомолка Султанова Гюзага со своей бригадой раньше других закончила весеннюю обработку сада. Обрезка, перекопка приствольных кругов, полив выполнены доброкачественно. Посажено 300 новых плодовых деревьев.

Силами комсомольцев раскорчевано два гектара кустарника для посева кукурузы в фонд обороны. С этих гектаров комсомольцы предполагают собрать не менее 400 пудов кукурузы.

В обеденный перерыв вокруг комсомольца Абдулазизова Юнуса собираются десятки колхозников. Они знают, что Юнус всегда толково расскажет о последних событиях на фронтах Отечественной войны. Он не только хороший агитатор, но служит примером для многих и в работе. Абдулазизов давал на севе не менее двух норм.

Большую, важную работу проводят в колхозах комсомольцы передовых комсомольских организаций Касумкентского района.

А. ЛИТВАК.

Касумкентский район.

Буйнакские комсомольцы забыли о месячнике благоустройства рабочих общежитий

БУЙНАКСК. **(От нашего соб. корр.).** Вопрос о месячнике благоустройства рабочих общежитий не нашел широкого отклика среди комсомольской организации Буйнакска. Этот вопрос даже не обсуждался во многих комсомольских организациях города. Между тем, ни одно рабочее общежитие города не благоустроено, ни при одном общежитии нет красных уголков.

Вот общежития самого крупного предприятия города — фруктово-консервного завода. И как это ни странно—они оказались самыми худшими в Буйнакске. В общежитии этого завода по улице Молотова, № 50 (при клубе завода) в трех комнатах живет 25 рабочих-одиночек и семейных. При входе в комнаты сразу бросается в глаза грязь. Стены закопченые, по углам и потолкам—сети паутины, окна выбитые, а часть из них забита фанерой. Занавесей на окнах, как правило, нет, а там, где имеются, они загрязнены до невозможности. Ни на одной тумбочке нет скатерок, а о дорожках на пол и говорить не приходится. Уже больше полгода, как одеяла не стирались и не дезинфицировались. Чайники, графины отсутствуют. Люди пьют сырую воду из общего ведра жестяными банками из-под консервов.

Здесь, при клубе, раньше была библиотека с большим количеством литературы. Имелся хорошо оборудованный и обставленный красный уголок. Но сейчас, якобы из-за недостатка помещения (хотя раньше рабочих было больше), администрация завода закрыла библиотеку и красный уголок, сложив все книги в сырой, грязный подвал, где они гниют и плесневеют. Рабочие не имеют даже возможности почитать свежую газету, да и читать их вечером не представляется возможности, так как нет света. Электролампочки отсутствуют, а керосиновых ламп администрация завода не позаботилась достать. Культурник является редким гостем в общежитии.

Еще хуже выглядит общежитие этого же завода, расположенное по Кабардинской улице, № 13. Это общежитие скорее всего похоже на заброшенный дом: штукатурка на стенах осыпалась, стены и окна закопчены до неузнаваемости, по стенам и потолкам ползают клопы, которые ночами не дают покоя рабочим. А ведь большая часть рабочих, живущих в общежитиях, помещается именно в этом общежитии.

Несколько лучше выглядит общежитие кожевенного завода. Здесь комната более или менее убрана, кровати застланы простынями, одеялами. В общежитии электрический свет, радио. Но культурно-бытовое обслуживание рабочих поставлено слабо: газеты читают рабочие редко, нет красного уголка, настольных игр и т. д.

Плохое состояние общежитий консервного завода и других предприятий города об'ясняется главным образом тем, что комсомольские организации и администрация этих предприятий не интересуются бытом и культурно-массовым обслуживанием рабочих, не вникают в нужды и быт рабочих. На фруктово-консервном заводе секретарь заводского комитета комсомола т. Келибеева редко бывает в общежитиях, а директор завода т. Шейхов совсем не посещает их. Комендант общежития т. Кучуков, безнадежно разводя руками, заявляет: «Что ж я могу сделать, раз администрация завода не идет мне навстречу?»

Срыв работы по проведению месячника благоустройства рабочих общежитий в городе нужно отнести и на счет горкома комсомола (секретарь т. Тузова), который ничего не сделал в этой области, ожидая директив из Обкома комсомола.

Ф. ЖМУРКО.

КОЛХОЗНЫЕ ПОЛЯ ОБЕСПЕЧЕНЫ ВОДОЙ

НАШ ОПЫТ РАСЧИСТКИ ОРОСИТЕЛЬНОЙ СЕТИ

Наш. Бабаюртовский район первым в Дагестане успешно выполнил план очистки оросительной сети и подготовки ее к весенне-летним поливам, за что получил приветственную телеграмму Обкома ВКП(б) и Совнаркома ДАССР.

В условиях нашего района орошение полей — одно из основных звеньев борьбы за высокий, военный урожай. Большинство посевных площадей в колхозах, особенно яровых, требует обязательного полива.

Придавая поливам исключительно важное значение и руководствуясь решением бюро Обкома ВКП(б) и Совнаркома ДАССР, районный комитет партии и исполком райсовета приняли своевременные меры к тому, чтобы уже к началу весенних полевых работ полностью подготовить все каналы и канавы района к весенне-летним поливам.

Для руководства работами на расчистке оросительной сети была создана тройка во главе с секретарем райкома партии. Надо было организовать работы по расчистке как мелкой оросительной сети, так и командных системных каналов — им. Дзержинского, Вартазар, «Шабур», «Кисек», «Кушбар» и других.

Оросительная сеть была разбита на участки, был составлен оперативный рабочий план ее очистки и ремонта. В первую очередь приступили к очистке и восстановлению магистральных каналов. На участках были назначены начальники и техноруки, в задачу которых входили организация труда и техническое руководство работами. Из прибывших на участки людей (их было около 1.000 человек) составлялись взводы и роты во главе с командирами. В каждую роту выделялись агитаторы, чтецы-беседчики.

Среди участков, рот и звеньев было широко развернуто социалистическое соревнование. Соревновались между собой не только участки, роты, взводы, но и отдельные колхозники. Для поощрения передовиков были учреждены переходящие красные флажки, установлены доски показателей.

В результате соревнования каждый день выдвигались новые и новые десятки людей, перевыполнявших дневные задания выработки.

Первыми в районе закончили работы, с перевыполнением плана, 4 и 5 участки (начальники участков тов. Джумахазиев Кураш и Абдуразаков, техноруки Байболотов и Сеншинов).

Колхозники сельхозартели им. Карла Маркса, работавшие на 4 участке, вместо предусмотренных по плану 3.000 кубометров земли, вынули 4.159. Колхозники артели им. Горбунова вместо 3.166 дали 4.034 кубометра — 127,1 процента к плану.

Члены колхоза им. Горбунова тт. Байрамов, Приливский, Штыкова Анна, Козова, Саудов, Асакаев, Магомедалиева и другие ежедневно выполняли нормы на 300 процентов.

Члены колхозов им. XVIII партс'езда и «Прогресс» (5 участок) также показали образцы стахановской работы. Здесь агитаторы своим самоотверженным трудом в борьбе за сталинский урожай увлекали за собой всех остальных колхозников и колхозниц. Так, например, рядовая колхозница колхоза им. XVIII партс'езда, член ВКП(б) и агитатор тов. Девлетмурзаева Аминат, на протяжении 25 дней работы ежедневно выполняла нормы до 300 процентов, Гаджиева Патимат, Гаджиева Мукминат, Гаджимусаева Патимат, Давуева Абидат, Ханмурзаева Эчив, Акаева В., Дагирова З., Матикова Муминат и другие ежедневно выполняли нормы по 200-260 процентов.

Члены колхоза «Прогресс», стахановки Марфа Рой, Александра Пезтун и другие давали каждый день по 250-300 процентов нормы.

Правильная расстановка сил и организация труда, а также широко развернутое социалистическое соревнование дали положительные результаты. Уже к 12 апреля план расчистки и восстановления оросительной системы был выполнен на 104,1 процента. За месяц было вынуто 83.063 кубометра земли.

Наряду с расчисткой проводилась работа по подготовке площадей озимых к поливу. Готовились и поливальщики. Эти мероприятия дали нам возможность сейчас же, после окончания расчистки оросительной сети, приступить к поливу. Полив уже идет повсеместно. К 10 мая полито 919 гектаров.

Наши поля теперь будут обеспечены водой.

Б. МУСТАФАЕВ.

Секретарь Бабаюртовского райкома ВКП(б).

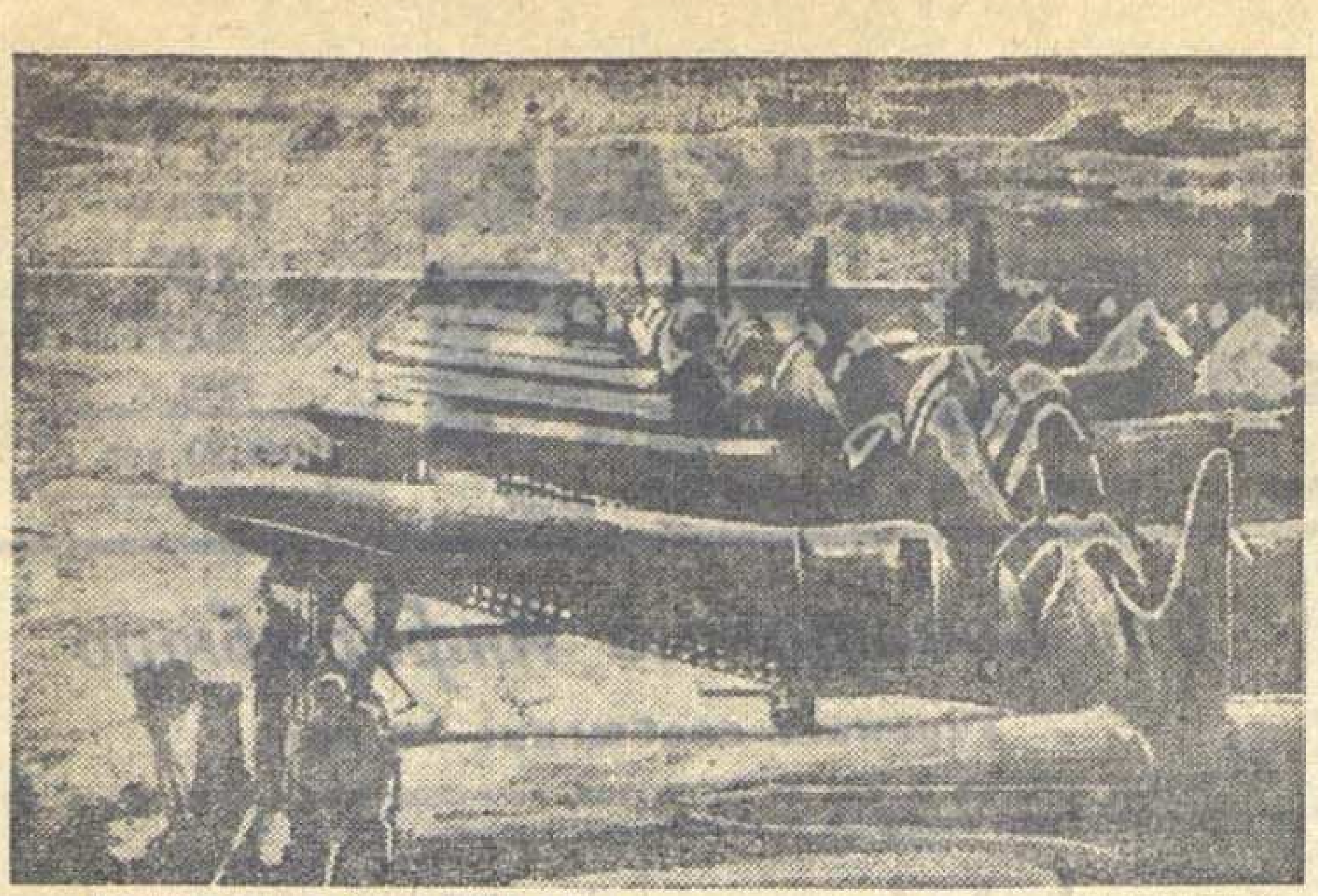

Военно-морской флот США. На снимке: авианосец с разведывательно-бомбардировочными самолетами на борту.

ЗА РУБЕЖОМ

ДЕЙСТВИЯ АВИАЦИИ СОЮЗНИКОВ

ЛОНДОН, 18 мая. (ТАСС). Как официально сообщается, в ночь на 17 мая английские бомбардировщики атаковали порт и аэродром Альгеро в Сардинии. Отмечены большие пожары и взрывы.

В Эгейском море английские истребители потопили вражеское судно.

В ночь на 18 мая истребители союзников атаковали железные дороги, шоссе и воздушные базы противника в Северной Франции и Бельгии.

Бомбардировочная авиация совершила в ту же ночь налет на различные об'екты в Южной Германии и продолжала минирование вод противника.

При преследовании вражеского каравана судов у побережья Голландии было подожжено 3 торговых и 3 эскортировавших их вражеских корабля.

Вчера днем крупные соединения американских бомбардировщиков совершили большой налет на ряд об'ектов в оккупированных противником странах. Наиболее успешной бомбардировке подверглись портовые сооружения Лориана и доки в Бордо. В боях сбито много неприятельских истребителей.

Разложение в итальянской фашистской партии

НЬЮ-ЙОРК, 16 мая. (ТАСС). Журнал «Ньюс уик», ссылаясь на официальные итальянские данные, сообщает о быстром сокращении численности итальянской фашистской партии. Бывший ее секретарь Видуссони признал, что число членов фашистской партии и различных примыкающих к ней организаций сократилось в течение последнего года больше чем в два раза. Женская же фашистская организация потеряла за последний год две трети своего состава.

Многие были исключены из партии за проявление пораженческих настроений. Тысячи фашистов, предвидя разгром Италии в нынешней войне, сами бегут из партии, как крысы с тонущего корабля.

—⊙—

Разгул кровавого гитлеровского террора в Греции

СТАМБУЛ, 18 мая. (ТАСС). Назначив недавно новое марионеточное «правительство» в Греции, гитлеровцы надеялись добиться таким путем «сотрудничества» между населением и властями.

Потерпев крах в этой попытке, немцы начали с новой силой применять террор. Так, по сообщению газеты «Эфемерис», немцы создали в Афинах, Салониках и Патрасе специальные военные суды для разбора дел захваченных в плен партизан. Оккупанты заявили при этом, что они будут выносить только смертные приговоры.

Недавно гитлеровские войска заняли находившийся до того два дня в руках партизан город Фарсалу. Ворвавшиеся в него гитлеровцы в слепой ярости сожгли значительную часть города. В другом районе немцы дотла сожгли селение Колисос только за то, что в окрестностях его появлялись партизанские отряды.

—⊙—

ДЕЗОРГАНИЗАЦИЯ ФИНАНСОВОГО ХОЗЯЙСТВА В ГЕРМАНИИ

ЛОНДОН, 16 мая. (ТАСС). Агентство Рейтер сообщает, что в связи с обесценением германской марки и все более прогрессирующей инфляцией (чрезмерный выпуск бумажных денег), многие жители Германии скупают любые вещи, стремясь таким путем обменять свои деньги хоть на какую-нибудь ценность.

— ⊙ —

МЕДИЦИНСКАЯ ПОМОЩЬ ОБЩЕСТВЕННОСТИ АНГЛИИ СОВЕТСКОМУ СОЮЗУ

ЛОНДОН, 17 мая. (ТАСС). Как сообщает газета «Таймс», в основанный супругой премьер-министра госпожой Черчилль фонд медицинской помощи СССР поступило 3 миллиона фунтов стерлингов. По словам газеты, организации английского Красного Креста отправили Советскому Союзу на английских судах более 3.000 тонн медикаментов, хирургических инструментов и других предметов.

Бои между югославскими партизанами и оккупантами

СТОКГОЛЬМ, 18 мая. (ТАСС). Шведское телеграфное агентство сообщает о крупных боях между югославскими партизанами и оккупационными войсками. Недавно значительные отряды партизан напали на немецкий гарнизон в селении Хополо. В этом сражении принимали участие не только наземные части, но и авиация. На-днях партизаны заняли хорватское селение Сусек. Жители многих окружающих деревень примкнули к партизанам.

—⊙—

ИНОСТРАННАЯ ХРОНИКА

※ 90 процентов голландских студентов отказались подписать составленную немцами «декларацию» о лойяльности по отношению к фашистским властям. Вследствие этого 4.000 студентов высланы в Германию на принудительные работы.

※ Тунисский военный суд приговорил заочно 5 официальных представителей «правительства» Виши к смертной казни за измену Франции, выразившуюся в сотрудничестве с Германией и Италией.

※ Военный суд Шарлеруа приговорил 8 бельгийцев к смерти и многих других к длительному тюремному заключению. Все подсудимые обвинялись в создании тайной антигерманской организации.

※ В Тунисе об'явлена мобилизация всех лиц французского происхождения.

※ Союзники захватили в Тунисе 530 неприятельских самолетов. Большинство из них в хорошем состоянии.

※ Из-за острого кризиса в текстильной промышленности итальянские власти были вынуждены закрыть ряд хлопчатобумажных предприятий. Уже в феврале этого года в Италии работало всего одна седьмая всех имеющихся в стране ткацких станков.

※ Взятый в плен в Тунисе германский генерал-полковник фон Арним доставлен на самолете в Англию.

※ Предприятия американской авиационной кампании «Консолидейтед Валти Эйркрафт» строят пассажирские транспортные самолеты, каждый из которых может поднять 400 пассажиров.

Собрание работников госторговли и общественного питания гор. Махач-Кала

В зале заседаний Верховного Совета ДАССР состоялось собрание торгового и профсоюзного актива махачкалинских работников госторговли и общественного питания. С докладом о первомайском приказе товарища Сталина и задачах работников госторговли и общественного питания выступил секретарь горкома ВКП(б) тов. Годин.

Итоги предмайского социалистического соревнования показывают, что многие предприятия госторговли и общественного питания Махач-Кала добились серьезных успехов. Так, например, Дагестанское отделение Военфлотторга (начальник тов. Дадашев) план товарооборота выполнило на 181,3 процента.

Значительного перевыполнения планов товарооборота добились магазин «Гастроном» (директор тов. Вайнштейн), универмаг № 1, магазин № 2 и др. За время предмайского соревнования выросли десятки новых стахановцев. В текущем году 10 работников госторговли награждены почетными грамотами Верховного Совета ДАССР и 20 работников представлены к награждению значками «Отличник советской торговли СССР».

Однако в работе предприятий торговли и общественного питания имеется очень много крупных недочетов. Общий план товарооборота по городу не выполнен. Особенно отстали Военторг, Спецторг, Горторг.

В прениях по докладу тов. Година выступили тт. Дадашев (Военфлотторг), Миоров (директор скобяного магазина), Корчмарь (зав. отделом кадров Наркомторга ДАССР), Люкшин (главный инспектор по торговле Наркомторга ДАССР), Турецкий (директор Горторга), Тихвинский (руководитель райтрансторгпита), Баринова (председатель обкома союза работников торговли), Бултанов (нарком торговли ДАССР) и др.

В ответ на первомайский приказ вождя собрание обязалось: выполнить годовой план товарооборота к годовщине принятия Сталинской Конституции — 5 декабря, план товарооборота 2-го квартала— к 25 июня, довести удельный вес децентрализованных закупок в товарообороте до 50 процентов, подготовить в текущем году не менее 100 работников магазинов и столовых, 35 поваров и 35 заведующих магазинами и т. д.

—⊙—

СПОРТ

Новые республиканские рекорды по гранатометанию

С 25 апреля в Дагестане проходят соревнования по военизированному комплексному гранатометанию.

В Дербенте были организованы показательные выступления, в которых принял участие заслуженный мастер спорта СССР, рекордсмен страны тов. Алексеев. Демонстрируя свое мастерство перед бойцами Всевобуча и физкультурниками города, тов. Алексеев установил четыре республиканских рекорда, показав следующие результаты: метание гранаты—70 метров 45 см., связки из 5 гранат — 29 метров 10 см. Этот результат ниже рекорда СССР всего на 55 см. Результат метания копья — 50 метров 30 см. и сумма рук (правой и левой рукой) — 94 метра 40 см.

Лучших результатов в метании гранаты добились тт. Шилов (МТС) — 48 метров 10 см., Маслов (Сельхозтехникум) — 46 метров 25 см.

Свои новые республиканские рекорды т. Алексеев посвящает славным сынам Дагестана — Героям Советского Союза.

Соревнования по гранатометанию прошли также в Буйнакске, где участвовало 100 человек, в Хасавюрте — 147 человек, в Кумторкала и т. д. В Махач-Кала соревнования продолжаются.

Сейчас в республике начались комсомольско-профсоюзные соревнования по гимнастике.

Ответственный редактор
Д. ШИЛОВ.

ТАБЛИЦА 9-го ТИРАЖА ВЫИГРЫШЕЙ БЕСПРОИГРЫШНОГО ВЫПУСКА

ГОСУДАРСТВЕННОГО ЗАЙМА ТРЕТЬЕЙ ПЯТИЛЕТКИ

(выпуск третьего года).

В 9-м тираже выигрышей Займа третьей пятилетки (выпуск третьего года) выигрыши выпали на следующие номера серий и облигаций во всех 92-х разрядах беспроигрышного выпуска займа:

№№ серий	№№ облигаций	Размер выигрыша в рублях	№№ серий	№№ облигаций	Размер выигрыша в рублях	№№ серий	№№ облигаций	Размер выигрыша в рублях	№№ серий	№№ облигаций	Размер выигрыша в рублях
80035	02*)	500	85936	1—50	150	90696	37*)	500	94953	40*)	500
80226	11*)	500	85995	1—50	200	90873	01*)	500	95006	1—50	200
80298	1—50	150	86115	15*)	500	90907	1—50	150	95020	43*)	500
80383	39*)	1.000	86127	1—50	150	90958	1—50	150	95104	1—50	150
80425	1—50	150	86133	1—50	200	91032	1—50	150	95339	11*)	500
80506	1—50	150	86214	19*)	500	91155	1—50	150	95434	1—50	150
80561	1—50	150	86298	1—50	150	91246	1—50	150	95447	36*)	500
80693	42*)	500	86320	38*)	500	91266	1—50	150	95487	1—50	200
80746	01*)	500	86392	1—50	150	91283	1—50	150	95590	13*)	500
81214	37*)	500	86466	1—50	150	91572	1—50	150	95788	1—50	150
81218	09*)	500	86475	1—50	150	91591	1—50	150	95841	1—50	150
81537	1—50	200	86508	1—50	150	91616	1—50	150	95906	1—50	150
81540	1—50	200	86524	1—50	150	91678	1—50	150	96066	14*)	500
81542	1—50	150	86571	28*)	1.000	91679	17*)	500	96103	1—50	150
81684	1—50	150	86587	1—50	150	91691	24*)	500	96483	1—50	150
81727	39*)	3.000	86671	1—50	150	91773	1—50	150	96664	1—50	150
81905	1—50	150	86713	46*)	1.000	91774	1—50	200	96711	1—50	200
82038	1—50	150	86845	32*)	500	91821	1—50	150	96774	1—50	150
82193	1—50	150	86971	1—50	150	92238	1—50	150	96925	35*)	500
82502	31*)	500	87105	1—50	150	92272	1—50	150	97142	45*)	500
82504	1—50	150	87177	18*)	500	92307	1—50	150	97336	16*)	500
82597	1—50	150	87478	1—50	200	92369	1—50	150	97528	1—50	150
82600	1—50	150	87580	1—50	150	92396	13*)	500	97594	1—50	200
82650	20*)	500	87756	1—50	150	92418	1—50	200	97802	1—50	150
82770	1—50	150	88046	22*)	500	92549	1—50	200	97810	1—50	200
82957	1—50	150	88151	41*)	500	92566	12*)	500	97971	1—50	150
82974	1—50	150	88268	48*)	500	92661	16*)	500	98017	21*)	500
83173	1—50	150	88317	1—50	150	92698	1—50	150	98037	22*)	500
83636	1—50	150	88378	25*)	500	92719	1—50	150	98108	33*)	500
83819	1—50	150	88458	30*)	1.000	92879	03*)	500	98127	01*)	500
83898	1—50	150	88606	1—50	200	92914	1—50	200	98136	1—50	150
83962	44*)	500	88620	1—50	150	92994	1—50	150	98266	1—50	150
83996	1—50	150	88726	1—50	150	93041	1—50	150	98404	1—50	150
84055	1—50	150	88899	1—50	150	93180	16*)	500	98475	36*)	500
84129	1—50	150	89304	1—50	200	93219	1—50	150	98556	1—50	200
84385	1—50	200	89736	1—50	200	93473	1—50	150	99155	1—50	150
84547	1—50	150	89804	18*)	500	93848	1—50	150	99263	1—50	150
84741	1—50	150	89840	1—50	150	93927	1—50	150	99430	1—50	150
84924	21*)	500	90168	1—50	150	93947	1—50	150	99433	1—50	150
84964	1—50	150	90224	1—50	150	94065	1—50	200	99550	1—50	150
85103	09*)	1.000	90292	1—50	200	94176	1—50	150	99639	1—50	150
85281	1—50	150	90417	12*)	500	94219	1—50	150	99756	1—50	150
85352	1—50	200	90518	08*)	500	94279	40*)	500	99831	1—50	150
85587	1—50	150	90595	1—50	150	94522	1—50	150	99841	28*)	500
85681	1—50	200	90672	32*)	500	94579	1—50	150	99869	27*)	500
85858	46*)	500	90693	1—50	200	94825	1—50	150	99872	1—50	150

*)На остальные 49 номеров облигаций этой серии выпали выигрыши по 150 рублей.

За воинскую дисциплину на транспорте

Железнодорожники Махачкалинского отделения движения горячо одобрили Указ Президиума Верховного Совета СССР о введении военного положения на железных дорогах, направленный на установление воинской дисциплины на транспорте. Этот Указ является могучим оружием в борьбе за строжайший порядок на железных дорогах, за полное и безусловное выполнение ими требований фронта и тыла.

Со дня выхода в свет Указа и нового Устава о дисциплине рабочих и служащих железнодорожного транспорта СССР, коллективы многих служб отделения добились существенных успехов в производственной работе.

Махачкалинское отделение паровозного хозяйства (начальник тов. Худаев, секретарь парторганизации тов. Серебряков) в апреле заняло первое место на дороге. Техническая скорость паровозов выше нормы на 2,24 километра в час, план выдачи паровозов под поезда выполнен на 100 процентов. Техническая скорость паровозов Махачкалинского депо выше нормы на 5,6 километра, сэкономлено 22.364 кг. горючего и на ремонте—21.673 рубля. Паровозное отделение держит переходящее Красное знамя Обкома ВКП(б) и Совнаркома ДАССР.

Также хорошо справились со своими задачами в апреле Дербентская дистанция пути (начальник тов. Караханов, помполит тов. Федоров), Махачкалинское вагонное депо (начальник тов. Штурмин, секретарь парторганизации тов. Аксенов), Махачкалинская погрузочно-разгрузочная контора.

Но наряду с фактами слаженной, четкой работы ряда предприятий отделения, все еще имеются грубые нарушения отдельными работниками дисциплинарного Устава. Уже после введения нового Устава произошел ряд нарушений Правил технической эксплоатации и должностных инструкций. Были случаи дезертирства, прогулов, невыполнения приказаний командиров.

Больше всего нарушений дисциплины было на станции Махач-Кала-сортировочная (начальник тов. Карпов, секретарь парторганизации тов. Алибулатов) и в коллективе отделения службы движения (начальник тов. Владимиров).

Все эти нарушения Указа и Устава — серьезный сигнал для политотдела отделения (начальник тов. Литвинов), секретарей парткомов узлов Махач-Кала и Дербент тт. Мусиенко и Гладнева, председателя райкома профсоюза тов. Руденко. Но политические руководители отделения не ведут настоящей борьбы с нарушителями воинской дисциплины.

Разбор на общих собраниях служб каждого случая нарушения Указа и Устава, строгое осуждение общественностью лодырей, бракоделов, недисциплинированных людей — это хорошая школа воспитания. Но этого пока еще нет, хотя почти везде на отделении имеются факты нарушения Указа.

Больше того — даже ни одна парторганизация не обсуждала случаев недисциплинированности коммунистов, не приняла действенных мер к решительному искоренению таких случаев в дальнейшем.

В решениях узловых партсобраний неоднократно записывалось: «Обязать коммунистов занять авангардную роль», «каждый случай нарушения обсуждать на собрании». Но все эти «обязать», «предложить» и «не допускать» — пустые слова, ибо некоторые коммунисты сами допустили нарушения Устава, не обеспечили своей ведущей, передовой роли на производстве.

Заместитель начальника станции Махач-Кала-сортировочная Мхтарьян и маневровый диспетчер Коннов формировали составы вопреки Правилам технической эксплоатации. Оба наказаны согласно Устава, но партбюро станции и партком узла обошли проступки этих коммунистов молчанием. Дежурный по станции Бахтин А., составители Стрижак и Богославский, нарушив Правила технической эксплоатации, допустили сход одной платформы с рельс, столкновение двух паровозов и другие аварии. Преступная расхлябанность этих коммунистов также не стала предметом обсуждения парторганизации. Почти половина нарушителей Указа на этой станции коммунисты. Станция в апреле отнесена на последнее место по дороге. Эти позорные факты не тревожат ни узловой партком, ни парторганизацию станции.

Если проанализировать возрастной состав нарушителей дисциплины на отделении, то получается, что 70 процентов нарушителей — молодежь до 20 лет, недавно окончившая школы ФЗО и ремесленные училища, молодежь, которая еще не получила производственной закалки. Ее воспитанием должны повседневно заниматься партийные, комсомольские, профсоюзные организации и политотдел отделения. Но вопросами воспитания молодых и вновь пришедших на транспорт рабочих на отделении занимаются очень плохо.

Среди нарушителей Указа в Махачкалинском вагонном депо большинство— ученики, рабочие, недавно пришедшие на производство. Что сделали парторганизация и руководство депо для улучшения воспитательной работы среди молодежи? Интересовались они — каковы условия труда молодых рабочих, каковы их культурно-бытовые нужды? Нет. И также равнодушно отнеслась к этому комсомольская организация депо.

Нарком путей сообщения СССР тов. Л. М. Каганович в своей телеграмме потребовал с 26 апреля ввести на всех предприятиях железнодорожного транспорта книги учета нарушений Указа и Устава и поощрений хорошо работающих. Но руководители Дербентского паровозного депо (нач. тов. Величко), видимо, считают это для себя необязательным. Здесь работник может нарушить дисциплину, но следов его проступков не найти, а узловой партком и его секретарь тов. Гладнев не интересуются как выполняется Указ в депо.

В начале мая в Дербент приехал заместитель начальника политотдела отделения тов. Гненный. Он должен был навести порядок в службах узла, помочь парторганизациям изжить недостатки в осуществлении Указа. Ничего подобного не случилось. Вернувшись в Махач-Кала, тов. Гненный не сумел даже сказать сколько было нарушений Устава в Дербентском паровозном депо. Зачем такое бесполезное гастролерство?

Воинская дисциплина на транспорте не исключает, а наоборот, требует усиления политико-воспитательной работы во всем ее многообразии. Политически обеспечить военную слаженность, военную четкость и дисциплинированность всех звеньев транспортного конвейера — такова первейшая обязанность работников политотделов транспорта, всех партийных, комсомольских и профсоюзных организаций.

Политотдел отделения и узловые парткомы должны крепко усвоить это и политически обеспечить выполнение Указа на транспорте, добиться улучшения работы всех служб нашего отделения.

М. РАХМАТУЛАЕВ.

Инструктор транспортного отдела Обкома ВКП(б).

Адрес редакции и издательства: Махач-Кала, Пушкинская, 6. Телефоны: зам. ответ. редактора и отдел партийной жизни — 1-05, ответ. секретаря и промышленно-транспортный отдел — 8-04, общий — 3-22, отделов: военно-оборонного — 2-48, сельскохозяйственного — 7-83, писем и рабселькоров — 9-80, выпускающего — 8-44, издательства — 1-87, отдела об'явлений и заказов — 2-11.

С—3411.

Типография издательства «Дагестанская правда».

Заказ № 256.

НАУЧНАЯ
БИБЛИОТЕКА
ПРИ
ДАГ. ГО . УНИВЕРСИТЕТЕ

Пролетарии всех стран, соединяйтесь!

ДАГЕСТАНСКАЯ ПРАВДА

Орган Дагестанского Обкома, Махачкалинского Горкома ВКП(б) и Верховного Совета ДАССР

№ 106 (6372)
ПЯТНИЦА
21
МАЯ
1943 г.
Цена 20 коп.

ОКРУЖИМ ДЕТЕЙ ФРОНТОВИКОВ ЛЮБОВЬЮ И ЗАБОТОЙ

Партия и правительство, несмотря на тяжелую военную обстановку, отпускают большие средства на улучшение материально-бытовых условий детей и в особенности детей фронтовиков. Советские люди, находящиеся в тылу, заботу о детях фронтовиков считают своим священным долгом. Во всех районах и городах нашей республики прошли декадники по сбору средств в фонд помощи семьям фронтовиков, во время которых были собраны сотни тысяч рублей. На эти средства в Махач-Кала открываются детские учреждения на 250 детей фронтовиков, в Буйнакске—на 50 детей, в Хасав-Юрте — тоже на 50. На средства, собранные в фонд помощи семьям фронтовиков, в Манасе организуется республиканский пионерский лагерь на 500 детей.

Замечательную инициативу проявили колхозники сельхозартели им. Стаханова, сел. Чутна, Лакского района, обратившиеся ко всем колхозникам Дагестана с призывом проявить еще большую заботу о детях фронтовиков. Они создали при школе подсобное хозяйство, озеленили школьный двор и посадили много плодовых деревьев. Они обязались организовать в летний период отдых учащихся и направить 8 отличников учебы и детей фронтовиков в оздоровительный лагерь за счет колхоза, с первого же дня нового учебного года организовать в школе горячие завтраки для детей фронтовиков, а также закрепить за школой дойных коров.

Благородный почин колхозников сельхозартели им. Стаханова подхватили многие колхозы нашей республики. 24 колхоза Лакского района выделили на организацию горячих завтраков для детей фронтовиков 1.210 килограммов картофеля, 930 килограммов мяса, 624 килограмма сыра, 1.380 литров молока и другие продукты, закрепили за школами дойных коров, засеяли для школ 13 га овоще-бахчевых культур. Кроме того, все колхозы Лакского района обязались до начала нового учебного года отремонтировать школьные здания и инвентарь, обеспечить школы и учителей топливом на весь отопительный сезон.

Обращение сельхозартели им. Стаханова, Лакского района, обсуждали и многие колхозы Буйнакского района. Колхоз «Красный Октябрь», сел. Нижнее Казанище, выдал детям фронтовиков 60 пар обуви (еще шьется обувь на 40 детей), 69 метров мануфактуры, 15 штук трикотажных изделий, 90 детей фронтовиков устроены в детясли и детские площадки. Колхоз им. Карла Маркса детям фронтовиков выдал 39 пар обуви, 35 метров мануфактуры; семьи фронтовиков, не имеющие своих коров, получают молоко из колхозной фермы. 29 детей фронтовиков устроены в колхозные детплощадки.

Следуя примеру сельхозартели им. Стаханова, Лакского района, колхозы Унцукульского района оказали помощь всем школам в создании своих подсобных хозяйств, с целью организовать с начала учебного года горячие завтраки для детей фронтовиков и улучшить бытовые условия учителей. Все колхозы Унцукульского района дали обязательство к началу нового учебного года отремонтировать школьные здания и инвентарь, обеспечить школы и учителей топливом на весь отопительный сезон.

Колхозники сел. Чутна, проявившие высокий патриотизм и чувство гражданского долга по отношению к детям фронтовиков, и другие колхозы, последовавшие примеру сельхозартели им. Стаханова, сделали большое и нужное дело, за которое бойцы Красной Армии и вся советская страна скажет им спасибо.

Этому благородному почину должны последовать все колхозы нашей республики, это долг руководителя каждого колхоза и предприятия, каждого партийного, советского, комсомольского и профсоюзного работника. Не должно быть ни одного ребенка воина Красной Армии, который терпел бы лишения или остался без надзора.

В ответ на это бойцы Красной Армии будут драться с врагом еще самоотверженнее, чтобы очистить нашу Родину от немецко-фашистской сволочи.

Посещение Сталинграда личным представителем Президента США г-ном Дэвисом

СТАЛИНГРАД, 18 мая. (ТАСС). 18 мая личный представитель Президента США г-н Джозеф Э. Дэвис прибыл из Куйбышева в Сталинград. Г-н Дэвис посетил братскую могилу бойцов, павших за Сталинград. Возложив на могилу цветы, г-н Дэвис обратился к собравшимся бойцам Красной Армии и жителям Сталинграда со следующими словами:

«Друзья! Я приехал навестить город героев. Люди, защищавшие этот город, сумели остановить немцев. От имени Президента США Рузвельта и народа США я возлагаю цветы на могилу погибших героев. Народы Советского Союза, США и Великобритании под руководством своих вождей сумеют разгромить Гитлера.

Слава советским солдатам!»

На Н-ском заводе. Сборка минометов. Фото М. Трахмана. (ТАСС).

Всесоюзное социалистическое соревнование

У нефтяников Избербаша

ИЗБЕРБАШ, 20 мая. **(По телефону от нашего спец. корр.).** В трудных условиях начали этот год нефтяники Избербаша. Нужно было собрать много демонтированного оборудования, но почти совсем не было транспортных средств. В буквальном смысле слова, из утильсырья собрали трактор и подвезли на нем оборудование. Никаких новых материалов для оборудования скважин промысел не получал. Все, что сейчас вновь установлено на промысле, взято на свалках, восстановлено из старья. Нефте и газопроводные трубы использованы в скважинах, как эксплоатационные; два двигателя, списанные в свое время в утиль, восстановили и пустили в ход. Всего за четыре месяца нынешнего года на промысле мобилизовали внутренних ресурсов почти на 150 тысяч рублей.

Еще больше труда было вложено в подготовку квалифицированных кадров. Людей на промысле нехватало, а ждать, пока наберут новичков и обучат их ремеслу, — значило задержать добычу нефти. В эти дни каждый, кто был на промысле, работал за двоих, за троих. Механик Алешин, кроме своей основной специальности, выполнял и обязанности слесаря. Попутно он освоил профессии сварщика и моториста, а в самые горячие дни трудился на прокладке линий и оборудовании скважин, заменяя чернорабочего.

Золотые руки у мастера Гоха. Он не только руководил бригадой жестянщиков, но и выполнял также обязанности тракториста, ключника подземного ремонта. Операторы Булгаков и Умаров регулировали скважины и одновременно проводили текущие ремонтные работы. Каждый из них в эти дни обучал новичков, и делалось это настолько прилежно, что люди быстро становились мастерами своего дела. Работницы по трапу Шевцова и Тищенко стали операторами, многие новые рабочие овладели профессиями аппаратчика, слесаря, моториста. За короткий срок таким образом было подготовлено 39 новых рабочих.

В конце апреля промысел перестал получать электроэнергию. В течение трех дней все хозяйство было переведено на двигатели внутреннего сгорания и добыча нефти не снизилась.

За 15 дней промысел Избербаш перевыполнил месячный план добычи нефти, газа и специальной продукции. Но на очереди стоят еще более серьезные задачи. Предстоит повысить добычу нефти, использовав для этого все резервы и возможности. Над этим сейчас и трудятся нефтяники Избербаша, ставящие перед собой ближайшей целью выполнение полугодового плана к 1 июня, чтобы сотнями тонн нефти сверх плана ответить на первомайский приказ товарища Сталина.

А. ВИННИК.

Новые успехи дербентских консервщиков

ДЕРБЕНТ. **(По телефону от нашего соб. корр.).** Дербентские консервщики по-большевистски выполняют взятые в ответ на первомайский приказ товарища Сталина новые повышенные обязательства. За 15 дней мая месячная программа выполнена на 78,4 процента. Попрежнему образцы высокой производительности показывают комсомольско-молодежная бригада им. Героя Советского Союза Магомеда Гаджиева, где бригадиром Герасименко Анна, и бригада мастера Сиволаповой Марии. В этих бригадах нет работниц, не выполняющих норм выработки. Среди смен впереди попрежнему идет смена инженера Джафарова, которая дала 82,4 процента месячного задания.

Присуждение в апреле коллективу комбината переходящего Красного знамени ВЦСПС и Наркомпищепрома СССР вызвало новый трудовой под'ем среди рабочих и работниц комбината.

ЛОВ СВЕРХ ПЛАНА

ОСТРОВ ЧЕЧЕНЬ. Бригада тов. Приказчикова колхоза им. 13 годовщины Октября 13 мая досрочно выполнила квартальный план лова на 104,5 процента. Ловцы обязались к концу путины добыть сверх плана 300 центнеров рыбы. Такое же обязательство взяли на себя члены бригады тов. Кузнецова, которая 14 мая выполнила квартальный план на 112 процентов. 17 мая досрочно выполнила квартальный план лова бригада тов. Суверинева. Ловцы бригады обязались добыть сверх плана 550 центнеров рыбы.

ОСТРОВ ТЮЛЕНИЙ. Коллектив рыбозавода выполнил 17 мая полугодовое производственное задание на 143,5 процента. Активный лов дал 600 центнеров рыбы.

Воодушевленный первомайским приказом товарища Сталина, коллектив рыбозавода обязался дать до конца полугодия в Особый фонд Главного Командования 2.000 центнеров рыбы.

В Совнаркоме ДАССР и Обкоме ВКП(б)

I.

Совет Народных Комиссаров ДАССР и бюро Обкома ВКП(б), рассмотрев итоги работы за апрель с. г. государственных промышленных предприятий республики, включившихся во Всесоюзное социалистическое соревнование, отметили, что к числу лучших предприятий, выполнивших взятые на себя обязательства и вышедших победителями в социалистическом соревновании, относятся следующие предприятия:

1. **Рыбоконсервный завод Дагрыбтреста,** выполнивший апрельский план в натуре на 141,2 проц. и по валовой продукции в неизменных ценах на 129,1 проц.;
2. **Предприятия Дагконсервтреста,** выполнившие план апреля по валовому выпуску продукции на 307,5 проц. Хорошо работали в апреле заводы треста: Буйнакский фруктово-консервный завод, выполнивший план по валовой продукции на 170,3 проц., Хасавюртовский овощно-томатный завод (201,1 проц.), Управление консервными заводами Нагорного Дагестана (314,4 проц.) и Дербентский консервный комбинат (106,9 проц.);
3. **Нефтеперегонный завод** Наркомата нефтяной промышленности, выполнивший план по валовому выпуску продукции на 141,5 проц.;
4. **Нефтепромыслы треста «Дагнефть»,** выполнившие план по валовому выпуску продукции в неизменных ценах на 101,5 проц.;
5. **Туральсульфатный промысел** Наркомместпрома РСФСР, выполнивший план на 202 проц.;
6. **Фабрика «Дагюн»** Наркомлегпрома ДАССР, выполнившая план по выпуску валовой продукции на 112,9 проц.;
7. **Швейная фабрика** Наркомлегпрома ДАССР, выполнившая план на 120,5 проц.;
8. **Завод «Металлопромкомбинат»** Наркомместпрома ДАССР, выполнивший план на 120 проц.;
9. **Махачкалинский горпромкомбинат,** выполнивший план на 148,2 проц.

Хорошо также работали в апреле Дагмаслопромтрест, Буйнакский кожобувный комбинат, химзавод имени Слепнева, Махачкалинский хлебозавод, пивзавод, Дагвинпромтрест и госмельница № 1.

Переходящее Красное знамя Совнаркома ДАССР и Обкома ВКП(б) присуждено Рыбоконсервному заводу Дагрыбтреста, как добившемуся лучших показателей в социалистическом соревновании в апреле 1943 г. Вторая денежная премия в сумме 10 тысяч рублей, установленная по Наркомату местной промышленности, присуждена Махачкалинскому горпромкомбинату. Третья денежная премия в сумме 5 тыс. рублей присуждена заводу «Металлопромкомбинат».

II.

Совет Народных Комиссаров Дагестанской АССР и бюро Обкома ВКП(б), рассмотрев итоги Всесоюзного соревнования рыбозаводов Дагрыбтреста за первую половину мая 1943 года, отметили следующие рыбозаводы, показавшие хорошие образцы работы по выполнению принятых на себя обязательств и вышедшие победителями в социалистическом соревновании рыбной промышленности Дагестана:

1. **Коллектив рыбозавода «Буйнак»** в первой половине мая с. г. добился выполнения государственного плана добычи рыбы на 114,3 процента.
2. **Коллектив рыбозавода Учинской группы** первый по тресту досрочно выполнил государственый план добычи рыбы. На 15 мая с. г. завод выполнил государственный план добычи рыбы на 127,5 процента.
3. **Коллектив рыбозавода «Красный ногаец»** выполнил государственный план добычи рыбы на 101,5 процента.
4. **Коллектив рыбозавода Турали** в первой половине мая с. г. добился выполнения государственного плана добычи рыбы на 101,8 процента.

Переходящее Красное знамя Совнаркома ДАССР и Обкома ВКП(б) присуждено рыбозаводу «Буйнак».

ОТ СОВЕТСКОГО ИНФОРМБЮРО

Вечернее сообщение 19 мая

В течение 19 мая на фронте существенных изменений не произошло.

* * *

18 мая частями нашей авиации на различных участках фронта разбито несколько железнодорожных эшелонов, уничтожено до 40 немецких автомашин с войсками и грузами, подавлен огонь 11 артиллерийских батарей, уничтожен прожектор и взорван склад противника с горючим.

* * *

Северо-восточнее Новороссийска на одном участке батальон пехоты и 5 танков противника атаковали наши позиции. Подпустив врага на близкое расстояние, наши подразделения открыли огонь, подбили 2 немецких танка и уничтожили до 150 гитлеровцев.

В низовьях Кубани немцы проникли в стык наших подразделений. Бойцы Н-ской части внезапно атаковали противника и уничтожили до роты немецкой пехоты. Оставшиеся в живых гитлеровцы пытались спастись на лодках. Наша артиллерия открыла огонь и потопила 14 лодок вместе с находившимися в них немецкими солдатами.

* * *

На Западном фронте наши части уничтожили до 300 солдат и офицеров противника, разрушили 7 блиндажей и наблюдательный пункт, подавили огонь минометной и 6 артиллерийских батарей. Разведчики Н-ской части захватили пленных и важные оперативные документы.

* * *

В районе Лисичанска огнем пехотного оружия и артиллерии истреблено более 100 немецких солдат и офицеров, разрушено 3 блиндажа, 2 дзота и уничтожены 4 орудия противника. Снайперы Н-ской части за 2 дня истребили 60 гитлеровцев.

* * *

В районе Севска наша артиллерия совершила огневой налет на скопление танков противника. В районе цели произошло несколько сильных взрывов и возникли пожары.

* * *

Западнее Ростова-на-Дону происходила артиллерийско-минометная перестрелка. Минометчики Н-ского гвардейского соединения уничтожили до 200 немецких солдат и офицеров, подавили огонь 4 артиллерийских батарей, разрушили 13 блиндажей, разбили 3 железнодорожных вагона и 6 автомашин с военными грузами противника.

* * *

В городе Сталино отряд украинских партизан совершил налет на немецкие военные мастерские. Перебив вооруженную охрану, партизаны взорвали мастерские и подожгли склады с авиабомбами, снарядами и порохом. Пожары и взрывы складов продолжались в течение двух дней.

* * *

Пленный командир 51 немецкой воздушной эскадры майор авиации Эгберт фон Франкенберг заявил: «Я длительное время находился во Франции, а затем в Сицилии. Из Сицилии неоднократно совершал налеты на Мальту. В феврале в связи с неудачами немецких войск на советско-германском фронте был срочно отправлен на Восток. Второй год войны против России принес нам горькие разочарования и неожиданности. Гитлер хотел захватить Юг, кавказскую нефть, достичь Волги и затем ударить на Москву. Все знают, что эти планы провалились. Немецкая армия потерпела под Сталинградом небывалое поражение. Разгром итало-немецких войск в Северной Африке явился для многих из нас полной неожиданностью. Мы, летчики, знали, что немецкие и итальянские войска в Тунисе испытывают большие трудности, но никто не думал, что конец наступит так скоро. Положение усугубляется еще тем, что население оккупированных стран заметно усилило сопротивление германским властям. Уже после Сталинграда многие французы, норвежцы, бельгийцы воспряли духом и стали держать себя вызывающе по отношению к немцам. Почти все ожидают высадки англо-американских войск в Европе и жаждут поражения Германии. Все это заставляет меня сделать вывод, что военное и политическое положение Германии за истекший год резко ухудшилось и положение немецкой армии безнадежное».

* * *

Югославские партизаны разгромили на шоссейной дороге Приепола-Биело Поле итальянскую колонну. Патриоты уничтожили 130 итальянских солдат и двух офицеров, захватили 6 грузовых автомашин с военным имуществом, 10 пулеметов, миномет и другие трофеи. Взято в плен 50 итальянских солдат. В Сухой Краине патриоты истребили 120 солдат и офицеров противника. При налете на рудник Загорье партизаны взорвали электростанцию и вывели из строя все оборудование.

Вечернее сообщение 20 мая

В течение 20 мая на фронте существенных изменений не произошло.

Нашими кораблями и авиацией в Черном море, в районе Анапа—Керчь, потоплены 6 самоходных барж с войсками противника.

* * *

19 мая частями нашей авиации на различных участках фронта уничтожено или повреждено не менее 20 немецких автомашин с войсками и грузами, подожжен железнодорожный эшелон, разбито 2 паровоза, подавлен огонь 6 артиллерийских батарей противника.

* * *

Северо-восточнее Новороссийска на одном из участков противник силою до 4 полков пехоты после сильной артиллерийской и минометной подготовки пытался атаковать наши позиции. Бойцы Н-ского соединения встретили немцев мощным огнем из всех видов оружия, а затем перешли в контратаку. Противник понес большие потери и был отброшен. Наши части захватили трофеи и пленных.

* * *

На Западном фронте артиллеристы Н-ской части произвели огневой налет на позиции противника и его ближние тылы. Артиллерийским огнем уничтожены 6 немецких дзотов вместе с их гарнизонами, 4 орудия, 7 пулеметных точек, взорван склад боеприпасов и подожжен склад горючего.

* * *

В районе Изюма немцы, пытаясь вернуть потерянную ими накануне высоту, предприняли контратаку. Наши подразделения отбили контратаку гитлеровцев и уничтожили в этом бою до 300 солдат и офицеров противника.

* * *

В районе Лисичанска наши части вели огневой бой с противником. Разведывательные группы немцев пытались переправиться на левый берег реки Северный Донец. Огнем наших подразделений гитлеровцы были отброшены. Захвачены пленные. Советские артиллеристы уничтожили самоходную пушку, разрушили 2 дзота, 7 вражеских блиндажей, рассеяли и частью истребили до роты немецкой пехоты.

* * *

В районе Севска две роты пехоты противника пытались боем разведать наши позиции. Советские подразделения отбросили немцев на исходный рубеж. На поле боя осталось 90 вражеских трупов. Снайперы Н-ского соединения в течение дня истребили 70 немцев.

* * *

На Волховском фронте на отдельных участках наши части вели огневой бой с противником. Разрушено 13 немецких дзотов и блиндажей, взорвано 2 железнодорожных вагона с боеприпасами, подавлен огонь 2 артиллерийских и 3 минометных батарей противника. Наши летчики в воздушном бою сбили 2 немецких самолета.

* * *

Партизанский отряд, действующий в одном из районов Ленинградской области, в трехдневных боях с крупной карательной экспедицией немцев истребил более 200 гитлеровцев. Советские патриоты уничтожили 2 полевых орудия, 5 автомашин с грузами, 2 штабных автомашины, 13 повозок противника с боеприпасами и продовольствием. Партизаны другого ленинградского отряда подорвали на минах немецкий воинский эшелон, шедший к станции Чудово. Взрывом уничтожены паровоз, 7 вагонов с солдатами и 9 платформ с танками и автомашинами.

* * *

Пленный солдат 2 роты 106 полка 15 немецкой пехотной дивизии Рудольф Штумпф рассказал: «Меня призвали в армию в феврале этого года, а в апреле послали на фронт. В роте, которую мы сменили, осталось 7 солдат, 2 унтер-офицера и один офицер. Солдаты имели жалкий и измученный вид. До призыва в армию я жил в Вене. Город наводнен немцами, эвакуированными из Кельна, Мангейма, Гамбурга, Берлина и других городов Германии, подвергающихся воздушным налетам. В Вене также много иностранных рабочих, насильно привезенных из разных стран Европы. Много французов, сербов, бельгийцев, голландцев, итальянцев и других. Рабочих, которых сейчас мобилизуют в армию и отправляют на фронт, заменяют иностранцами. Однако иностранцы не хотят работать и стараются побольше напортить. В Флоридсдофе на автомобильном заводе они недавно сожгли много автомашин, предназначенных для армии. В Обер-Лаа сгорели склады с зерном. В Вене часто выключается свет. Такие акты саботажа происходят почти каждый день».

* * *

Датский народ активно борется против немецких оккупантов. В Свендборге патриоты подожгли судостроительный завод. Пожаром уничтожены основные цехи, все оборудование, а также склады. В Ольборге на судостроительной верфи взрывом выведен из строя сухой док. В другом районе патриоты взорвали завод железнодорожного оборудования.

Кавалер ордена Отечественной Войны

Недавно приказом по Н-скому гвардейскому кавалерийскому корпусу от имени Президиума Верховного Совета Союза ССР орденом Отечественной Войны 1-й степени награжден старший лейтенант Муслим Эльдерханов из аула Утамыш, Каякентского района.

В своем письме родным он скромно сообщил о радостном событии в своей жизни и просил подробно написать ему о том, что делается на его родине...

В письме была выписка из приказа о его награждении, подписанного командиром и начальником штаба корпуса, и небольшая вырезка из фронтовой газеты:

> **«Позавчера командир нашего соединения вручил ордена и медали бойцам и командирам, проявившим себя в боях с немецко-фашистскими захватчиками.**
>
> **Ордена Отечественной Войны 1-й степени вручены: старшему лейтенанту тов. Эльдерханову...**
>
> **Командир соединения поздравил новых орденоносцев с высокой правительственной наградой».**

До войны Муслим Эльдерханов был секретарем Каякентского райкома комсомола. Молодежь района хорошо помнит Муслима—искусного наездника, который не одного юношу в Каякенте научил лихой кавалерийской езде...

Каякентский райком ВКП(б) послал приветственные телеграммы старшему лейтенанту, кавалеру ордена Отечественной Войны 1-й степени Эльдерханову Муслиму и его семье в аул Утамыш.

—⊙—

Вручение верительных грамот югославским Послом г-ном С. Симичем

19 мая, в 12 часов дня, в Кремле Председатель Президиума Верховного Совета СССР тов. М. И. Калинин принял Чрезвычайного и Полномочного Посла Югославии в СССР г-на С. Симича, вручившего свои верительные грамоты.

ПРИЕЗД В МОСКВУ г-на ДЖОЗЕФА Э. ДЭВИСА

19 мая в Москву прибыл личный представитель Президента Соединенных Штатов Америки г-н Джозеф Э. Дэвис, бывший в 1936-1938 годах послом США в Советском Союзе.

ПРИЕМ тов. И. В. СТАЛИНЫМ г-на ДЖОЗЕФА Э. ДЭВИСА

20 мая Председатель Совета Народных Комиссаров СССР тов. И. В. Сталин в присутствии Народного Комиссара Иностранных Дел тов. В. М. Молотова принял личного представителя Президента США г-на Джозефа Э. Дэвиса. Г-н Дэвис был представлен тов. Сталину Послом США г-ном В. Г. Стэндли.

Прием тов. В. М. Молотовым г-на Джозефа Э. Дэвиса

20 мая Народный Комиссар Иностранных Дел тов. В. М. Молотов принял личного представителя Президента Соединенных Штатов Америки г-на Джозефа Э. Девиса. На приеме присутствовал Посол Соединенных Штатов Америки в СССР г-н Вильям Г. Стэндли.

Заявление Э. Дэвиса представителям советской печати

В своем интервью представителям советской печати г-н Дэвис заявил следующее:

«Приятно снова посетить Москву, хотя бы и на краткий срок. Во время моего пребывания здесь по долгу службы я установил со многими лицами теплые, дружеские отношения. Возобновление этих связей доставит мне большое удовольствие.

Я почитаю за особое для себя счастье, что возвращаюсь сюда в качестве специального посланца нашего великого президента господина Рузвельта с посланием вашему великому вождю премьеру Сталину.

Ваше изумительное сопротивление гуннам поразило мир, хотя я в свое время предсказывал, что это сопротивление таким и будет. Несмотря на то, что между нами существуют различия в некоторых идеологических концепциях, я, тем не менее, покинул Москву 5 лет тому назад, преисполненный чувства величайшего восхищения, уважения и почтения к вашим великим гражданским и военным руководителям и к народу Советского Союза.

В истории не найдется более славных страниц, чем те, которые будут повествовать о сопротивлении, оказанном агрессии советским народом, подвергшимся в июне 1941 года столь грубому нападению в нарушение всех понятий о чести. История этого сопротивления—это эпопея, которая никогда не будет забыта, покуда люди любят свободу и волю.

Ваш Сталинград бессмертен. Он является собой образец той борьбы, которую вели другие города, большие и малые, где советский народ, подвергаясь подобным испытаниям, покрыл себя неувядаемой славой.

Когда победа будет завоевана, я надеюсь, что смогу не раз побывать в частном порядке в Советском Союзе и ознакомиться с крупными успехами и прогрессом, которые, я уверен, вас ожидают в будущем.

Моя страна вступила в эту мировую войну поздно, но я могу заверить вас, что в отношении подготовки людских резервов и механизированной мощи мы сейчас достигаем наших возможностей. Под дальновидным руководством премьера Сталина, премьер-министра Черчилля и президента Рузвельта и лидеров других об'единенных наций окончательный разгром фашистской агрессии столь же очевиден, как очевидно то, что за ночью следует день».

Французские части заняли остров Ла-Галит

ЛОНДОН, 20 мая. (ТАСС). По сообщению агентства АФИ, французские военно-морские части заняли остров Ла-Галит, находящийся приблизительно в 40 километрах к северо-западу от мыса Серат (Тунис).

ТРИ ПУСТЫХ ДНЯ

Старший механик Чирюртовской МТС т. Черкасов с утра собрался в бригаду, что работает на полях отдаленного колхоза им. Чкалова в сел. Шамхал-Янги-Юрт. В этот колхоз решил поехать и начальник политотдела т. Салихов. К 11-ти часам утра машина двинулась в путь. 20 километров проехали благополучно. Затем неожиданная остановка: жаркое майское солнце накалило покрышки и камеры, заплатки отскочили и один за другим сели два ската.

Пока механик и помогавшие ему трактористы возились у машины, т. Салихов решил поговорить с колхозницами. Благо машина остановилась недалеко от колхозниц артели «Новая жизнь», только что пришедших сюда под тень деревьев на обеденный перерыв.

—Ну, как у вас дела в вашем передовом колхозе?—спросил начальник политотдела у звеньевых. Он вынул записную книжку и уже собирался записать несколько фамилий лучших стахановок. Неожиданно для себя тов. Салихов узнал, что лучших стахановок нет, что работают колхозницы скопом, что за звеньями не закреплены участки, колхозницы в поле не видят газет. Многое услыхал начальник политотдела о ненормальностях в колхозе, который он считает передовым.

Можно было ожидать, что начальник задержится здесь, поедет в правление колхоза, проведет в селении день-два, поможет правлению устранить недочеты в организации труда и политико-массовой работе в поле.

Но этого не случилось. Прошло некоторое время, камеры были залатаны, скаты накачаны и начальник политотдела уехал дальше.

А, может быть, его ожидали в другом колхозе неотложные дела, и действительно ему нельзя было оставаться в «Новой жизни»? Последуем за тов. Салиховым.

К вечеру он уже был в тракторной бригаде на полях колхоза им. Чкалова. Старший механик сдал привезенный автол, запасные части, отдал распоряжение о смазке машин. Тем временем начальник политотдела перебросился парой незначительных фраз с бригадиром тракторной бригады т. Даниловым, трактористами, затем вместе со старшим механиком уехал в аул, в правление колхоза.

Здесь находившийся в колхозе старший агроном МТС т. Николенко ознакомил тт. Салихова и Черкасова с состоянием дел в колхозе. Положение создалось крайне напряженное. Сеять надо 1475 га, а посеяно только 300 га, тракторы работают безобразно. Из 6 тракторов в тот день не работало три. Агроном изложил и конкретный план действий. Если подтянуть работу тракторного парка, улучшить обслуживание нужд трактористов со стороны колхоза—к 1 июня можно еще посеять минимум 850—900 гектаров.

После ужина т. Салихов уехал на ночь в тракторную бригаду «создавать перелом в работе трактористов». Нам неизвестно, что делал начальник политотдела ночью в бригаде...

Все утро проходил т. Салихов со старшим механиком возле машин. Механик работал, а начальник политотдела томился от безделья. Он часто курил, ложился на травку отдыхать, торопил механика с от'ездом. Но механик решился остаться на день-два в колхозе и действительно помочь трактористам отрегулировать машины.

Тов. Салихов попросил у председателя подводу до следующего колхоза, чтобы срочно вернуться в Чир-Юрт (машина окончательно выбыла из строя). Дал председатель подводу, сел на нее начальник политотдела, захватил с собою деталь, чтобы завести по пути в другую бригаду, и поехал дальше.

Через три часа подвода доставила его в тракторную бригаду, работавшую в колхозе «Янги-Яшау». Сдав деталь и попросив бригадира прислать в МТС немного дров (при отправке подводы за горючим), тов. Салихов, поехал в правление колхоза. Здесь предстояла смена лошадей. Ехать прямо в Чир-Юрт начальник политотдела передумал. У него появилось желание заехать и в передовой колхоз «Красный связист».

Через час подвода катила начальника политотдела в колхоз «Красный связист». Доехали туда поздно ночью. Переночевав, тов. Салихов предложил правлению прислать в МТС сведения о выработке колхозниками минимума трудодней, а затем попросил председателя колхоза дать своих лошадей, чтобы доехать в Чир-Юрт. По дороге начальник на полчаса заехал на рисовое поле, полчаса побывал возле тракторов, работавших (вернее стоявших) на полях колхоза им. Ворошилова, и двинул в Чир-Юрт. К полудню тов. Салихов был уже дома.

Прошло три дня поездки. Формально тов. Салихов побывал на полях четырех колхозов, видел работу трех тракторных бригад. Но что практически дала эта поездка? Скажем прямо—ничего. Везде в колхозах начальник политотдела требовал присылки сведений о выработке минимума трудодней. Ни в одном колхозе тов. Салихов не провел по-настоящему беседы с колхозниками, не помог колхозам в улучшении организации труда, в развертывании массово-политической работы.

Начальника политотдела, как это ни странно, не удивило, что в тракторных бригадах нет газет, что весь колхоз «Янги-Яшау» вот уже с первого мая не получает ни одного экземпляра газеты.

В начале мая было опубликовано постановление бюро Обкома ВКП(б) о ходе весеннего сева в Кумторкалинском районе. Бюро Обкома ВКП(б) предупредило тов. Салихова, что он несет персональную ответственность за состояние партийно-политической и воспитательной работы в тракторных и полевых бригадах и развертывание социалистического соревнования. Не дошло, видимо, до сознания тов. Салихова это предупреждение. Попрежнему (будем называть вещи своими именами) бездельничает тов. Салихов, ибо нельзя же назвать работой его гастролерские бесцельные поездки.

Напомним тов. Салихову и ему подобным работникам слова великого Ленина, приведенные в первомайском приказе товарища Сталина: «Раз война оказалась неизбежной—все для войны, и малейшая распущенность и недостаток энергии должны быть караемы по закону военного времени».

Р. ВОРОНОК.

Застрельщики соревнования

Застрельщиками социалистического соревнования на многих участках работы в колхозе им. Ленина, сел. Губден, Карабудахкентского района, выступают комсомольцы и пионеры. Комсомолец Гюльбагандов и Абдуллаев выполняют нормы на пахоте на 140 процентов. Сеяльщик Нухрадинов Ибрагим засевает за день по 4,7 гектара при норме в 3 гектара.

Х. АЙГУСИЕВ.

* * *

В колхозе им. Ленина, Бабаюртовского района, особенно высокой производительности на пахоте конными плугами добиваются комсомольцы. При норме в 0,75 га комсомолец Байболатов пашет за смену по 1,75 гектара. За хорошую работу правление колхоза премировало стахановца-плугатаря.

Г. ДЕМИН.
Пом. нач. политотдела
Ново-Надеждинской МТС.

Первые шаги нового отдела

Отдел по государственному обеспечению и бытовому устройству семей военнослужащих при Дербентском исполкоме депутатов трудящихся за сравнительно недолгий срок, прошедший со дня организации, проделал значительную работу.

В горсобесе дела семей фронтовиков были запущены, и мы, прежде всего, проверили, как выплачиваются пенсии и пособия. На каждую семью было заведено личное дело. Теперь пенсии и пособия выплачиваются аккуратно.

Отдел оказывает семьям фронтовиков всестороннюю помощь. С помощью отдела трудоустроены сотни членов семей фронтовиков, в детсады, площадки, ясли определены сотни ребят, патронировано, усыновлено и взято опекунство над десятками детей фронтовиков.

Весной около 200 семей получили индивидуальные огороды. Некоторую помощь мы оказали нуждающимся в ремонте жилья. В этом году отремонтировано уже 65 квартир, 37 семьям фронтовиков предоставлены новые, более благоустроенные квартиры.

Со дня организации отдела по гособеспечению семьям фронтовиков выдано 200 метров мануфактуры, 88 пар обуви, 100 комплектов верхней одежды.

Коллективы многих предприятий и колхозов повседневно заботятся о семьях бойцов и командиров. Правления артелей им. Ворошилова и им. Кагановича по решению колхозников отчислили от доходов 1942 года в фонд помощи семьям фронтовиков 400 тысяч рублей. Около ста тысяч рублей уже выдано нуждающимся. Некоторые семьи фронтовиков получили муку, горох и другие продукты.

Хорошо заботится о семьях защитников Родины коллектив консервного комбината. В течение декадника помощи семьям фронтовиков здесь было собрано 18 тысяч рублей. Нуждающимся выдано 25 кроватей с матрацами и постельным бельем, 100 метров бязи, 21 пара нательного белья, пять пар обуви.

Но наряду с такими положительными примерами, все еще имеются факты бездушного отношения к семьям военнослужащих. Много справедливых жалоб поступает на исполком совета гор. Огни (председатель т. Хренова). Здесь заявления и жалобы часто остаются без ответа, никакой конкретной помощи семьи фронтовиков не получают.

Недавно произошел такой безобразный случай. В квартире жены фронтовика Исрафиловой случился пожар. До окончания необходимого ремонта Исрафилова с двумя детьми уехала в селение, к родственникам. Но когда она возвратилась, ее по распоряжению директора стекольного завода т. Найденова выселили. И только вмешательство горкома партии заставило Найденова предоставить Исрафиловой другую квартиру.

То, что нами уже сделано — это только первые шаги. В работе отдела имеется еще очень много недочетов. Опираясь на широкий общественный актив, мы должны еще более усилить борьбу за удовлетворение материально-бытовых нужд, за повышение жизненного уровня семей доблестных защитников Родины.

П. СЕМЕНОВ.
Зам. председателя исполкома
Дербентского горсовета.

—⊙—

СОРЕВНОВАНИЕ ДОЯРОК

ЦУРИБ. (Наш корр.). Любо глядеть на крупный рогатый скот колхоза им. Маленкова, сел. Доронуб. Чародинского района. Весь скот гладкий, упитанный. В стаде 83 дойных коровы.

В прошлом году работники колхозной фермы во главе с заведующей Джаватхановой Муслимат полностью сохранили молодняк. В нынешнем году приплод уже достиг 33 голов, и снова нет ни одного случая падежа телят.

Среди колхозных животноводов района с каждым днем все шире развертывается социалистическое соревнование. Одной из лучших доярок-телятниц в районе считается Тинамагомедова Айшат из колхоза им. Фрунзе. На протяжении вот уже трех лет она сохраняет весь приплод.

Доярка Османова Айшат из колхоза им. Молотова соревнуется с дояркой Шугаевой Патимат из колхоза им. Микояна. У обеих отличные результаты. Айшат от 15 коров получила 16 телят, а у Патимат от 18 коров приплод составил 19 телят.

По колхозам района уже отелилось 827 коров; они привели 829 телят. Случаи падежа единичны.

С. КАРПАНЮК.

ЗА РУБЕЖОМ

ОТКРЫТИЕ В США КОНФЕРЕНЦИИ ОБ'ЕДИНЕННЫХ НАЦИЙ ПО ПОСЛЕВОЕННЫМ ПРОДОВОЛЬСТВЕННЫМ ВОПРОСАМ

ХОТТ-СПРИНГС (штат Виргиния), 18 мая. (ТАСС). Сегодня вечером здесь открылась конференция Об'единенных наций по послевоенным продовольственным вопросам. На конференции присутствуют свыше 150 делегатов, представляющих 44 страны. Рузвельт обратился к конференции с посланием.

Перед открытием конференции исполнительный комитет в составе председателей делегаций всех стран одобрил повестку дня и утвердил руководителя американской делегации Джонса временным председателем конференции.

Послание Рузвельта конференции Об'единенных наций

НЬЮ-ЙОРК, 18 мая. (ТАСС). Рузвельт обратился к временному председателю конференции Об'единенных наций по послевоенным продовольственным вопросам Джонсу со следующим посланием:

«Прошу Вас, как председателя конференции Об'единенных наций по вопросам продовольствия и сельского хозяйства, передать собравшимся делегатам мое искреннее сожаление по поводу того, что я не могу лично присутствовать на конференции, чтобы приветствовать их в связи с этим историческим событием. Неотложные задачи, связанные с ведением войны, делают невозможным мое присутствие на конференции, а пока мы не добились безоговорочной капитуляции наших врагов, мы должны превыше всего ставить задачу достижения победы. Тем не менее, я надеюсь, что позже я буду иметь возможность встретиться с делегатами и лично выразить свое глубокое убеждение в важности задачи, к обсуждению которой они приступают.

Это первая конференция Об'единенных наций. Мы сообща боремся против общего врага. Мы сообща трудимся для создания мира, в котором люди будут иметь возможность жить в условиях мира, процветания и безопасности. Широкие цели, за которые мы боремся, были сформулированы в Атлантической хартии, в декларации Об'единенных наций и на совещании представителей 21 американской республики в Рио-де-Жанейро в январе 1942 г.

Целью данной конференции является разработка дальнейшей политики в области потребления, производства и распределения продовольствия и других сельскохозяйственных продуктов в послевоенный период. Мы знаем, что в мире, за который мы боремся и ради которого мы трудимся, четыре свободы должны быть предоставлены всем людям. Мы знаем, что каждая из этих свобод зависит от других. Свобода от страха, например, не может быть обеспечена без свободы от нужды. Если мы победим, то каждая страна в отдельности и все страны коллективно должны взять на себя ответственность за обеспечение этих свобод. Они должны предпринять все необходимые шаги для того, чтобы развить мировое производство продовольствия таким образом, чтобы оно удовлетворяло важнейшие продовольственные нужды населения всего мира. Они должны обеспечить, чтобы никакие препятствия ни в области международной торговли, ни в области транспортировки, ни в области внутреннего распределения не препятствовали любой стране или группе граждан внутри страны получать продовольствие, необходимое для их здоровья. Общество должно полностью выполнить свой долг, обеспечить всем своим членам по крайней мере минимальный уровень необходимого питания.

Проблемы, которые будет рассматривать эта конференция, являются самыми основными проблемами, ибо без продовольствия и одежды сама жизнь невозможна. В результате этой и других конференций Об'единенных наций мы распространим наше сотрудничество с военных проблем на новые важнейшие области. Только работая сообща, мы можем научиться работать совместно, а мы должны и будем работать совместно».

—⊙—

ЗАЯВЛЕНИЕ РУЗВЕЛЬТА О ЕГО ПЕРЕГОВОРАХ С ЧЕРЧИЛЛЕМ

ВАШИНГТОН, 18 мая. (ТАСС). Рузвельт заявил на пресс-конференции, что его переговоры с Черчиллем развиваются удовлетворительно, но пока еще не закончены. Канадский премьер-министр Кинг еще не принимал участия в переговорах.

Союзники взяли в Тунисе свыше 200 тысяч пленных

ЛОНДОН, 19 мая. (ТАСС). Как передает агентство Рейтер из штаба войск союзников в Северной Африке, главнокомандующий союзными войсками в Северной Африке генерал Эйзенхауэр заявил 18 мая, что общее число пленных, взятых в Тунисе, превышает 200 тысяч человек. Захвачены значительные трофеи, которые подсчитываются.

—⊙—

ПОТЕРИ ДЕРЖАВ ОСИ В АФРИКЕ

ЛОНДОН, 18 мая. (ТАСС). Как передает агентство Рейтер, на закрытом заседании палаты общин заместитель премьер-министра Эттли заявил, что общие потери вооруженных сил Британской империи на африканском и ближневосточном театре составили после вступления в войну Италии около 220 тысяч человек убитыми, ранеными, пропавшими без вести и пленными. Противник потерял 200 тысяч туземных солдат, находившихся на службе у Италии, за время абиссинской кампании и в Сомали, 227 тысяч немцев и 400 тысяч итальянцев.

Операции американских войск на острове Атту

ЛОНДОН, 19 мая. (ТАСС). Как передает вашингтонский корреспондент агентства Рейтер, морской министр США Нокс об'явил 18 мая, что на острове Атту американские войска заняли скалистый хребет, где находились укрепления японцев. Американские войска в настоящее время атакуют основные японские позиции.

—⊙—

ОГРОМНОЕ НАВОДНЕНИЕ В РУРСКОЙ ОБЛАСТИ

ЛОНДОН, 19 мая. (ТАСС). Как передает агентство Рейтер, наводнение, вызванное разрушением дамб в Западной Германии в результате налета английской авиации, распространилось до центра Рурской области. Уровень воды в реках Рейн и Везер быстро повышается. Значительное количество крупных промышленных центров парализовано огромными потоками воды.

Общая численность населения в районах, охваченных наводнением, составляет 5,5—6 миллионов человек. В результате наводнения целые районы оказались сейчас изолированными.

Действия авиации союзников

ЛОНДОН, 19 мая. (ТАСС). Штаб английских военно-воздушных сил на Мальте сообщает, что минувшей ночью английские самолеты атаковали заводы, базу гидросамолетов, железнодорожные сооружения, подвижной состав, коммуникации и другие об'екты противника в Сицилии и в Западной Италии.

ЛОНДОН, 19 мая. (ТАСС). 18 мая американская авиация совершила налет на остров Пантеллерию.

ЛОНДОН, 20 мая. (ТАСС). Как официально сообщается, вчера днем крупные соединения американских тяжелых бомбардировщиков атаковали верфи в Киле и Фленсбурге (Германия). Отмечены большие пожары. В завязавшемся воздушном бою уничтожено много вражеских истребителей.

Английская авиация атаковала в ночь на 20 мая различные об'екты в Берлине.

Английские истребители совершили в ту же ночь налет на неприятельские аэродромы в Северной Франции, железнодорожные линии и каналы во Франции и Бельгии.

В Средиземноморском бассейне авиация союзников подвергла интенсивным бомбардировкам вражеские аэродромы в Сицилии и Сардинии. На всех об'ектах возникли крупные пожары. Уничтожено много стоявших на земле самолетов. В воздушных боях сбито 28 неприятельских машин.

В Военном трибунале

Экспедитор Дагрыбтреста И. К. Камышев приобрел у неизвестного лица 58 хлебных карточек и передал их для продажи на рынке домохозяйке О. Ф. Комардиной. Последняя продала 3 карточки, оставила себе 2, а остальные 53 в свою очередь передала знакомой Г. Я. Айтовой. До ареста эта преступная тройка успела продать значительную часть хлебных карточек.

Кроме этих преступников, были привлечены к ответственности покупатели карточек М. Ф. Долгачева и Т. М. Булатов. Долгачева, как выяснилось, из трех купленных карточек две также перепродала.

Дело слушалось в Военном трибунале войск НКВД по ДАССР под председательством капитана юстиции тов. Казарцева.

Камышев приговорен к лишению свободы на 10 лет с конфискацией принадлежащего ему имущества, Комардина и Айтова — к лишению свободы на 8 лет каждая с конфискацией имущества.

Долгачева лишена свободы на 2 года с конфискацией имущества. Булатов приговорен к 2 годам лишения свободы.

—⊙—

ИЗВЕЩЕНИЕ

28 мая, в 7 час. веч., в Дагпединституте состоится вечер, посвященный 130-летию со дня смерти Кутузова. На вечере будут прочитаны доклады: 1) «Фельдмаршал Кутузов»—читает доцент Карабеков, 2) «Кутузов и Отечественная война 1812 г.»—доцент Загородских, 3) «Образ Кутузова в художественной литературе»—ст. преподаватель Агеева.

После докладов—художественная часть. Приглашаются все желающие.

Ответственный редактор
Д. ШИЛОВ.

ОБ'ЯВЛЕНИЯ

УПРАВЛЕНИЕ ДАГГОССТРАХА

доводит до сведения колхозов, что на основании закона об обязательном окладном страховании, принятого Верховным Советом Союза ССР 4-IV-40 г., Госстрах проводит

ОБЯЗАТЕЛЬНОЕ ОКЛАДНОЕ СТРАХОВАНИЕ

посевов сельскохозяйственных культур, в том числе и находящихся в рассадниках, парниках, теплицах и питомниках, урожая садов, ягодников и виноградников.

По страхованию сельскохозяйственных культур Госстрах возмещает убытки, происшедшие:

а) от градобития, ливней, бурь и от огня на корню;

б) от вымочек, вымерзания, выпревания, заморозков и наводнения.

По страхованию посевов хлопка, клещевины и риса возмещаются убытки, происшедшие от градобития, ливней, бурь, от огня на корню, вымочек, вымерзания, выпревания, заморозков, наводнения и засухи.

При этом колхозы обязаны содержать все посевы и посадки сельскохозяйственных культур в строгом соответствии с агрономическими правилами.

О гибели или повреждении сельхозкультур от указанных выше стихийных бедствий колхозы должны в письменной форме сообщить в сельские исполкомы Советов депутатов трудящихся и страховым инспекторам не позднее 5 суток со дня, когда установлены гибель или повреждение сельхозкультур.

При неподаче в установленный срок заявлений о гибели от стихийных бедствий застрахованных сельхозкультур Госстрах не возмещает убытков страхователю.

По получении заявления о гибели Госстрах обязан проверить факты и с участием представителей местных органов власти и агрономии определить степень повреждения и суммы выплаты страхового возмещения.

Колхозам предоставляется право в добровольном порядке застраховать урожай сельхозкультур, садов, виноградников на случай стихийных бедствий до полной его стоимости по государственным розничным ценам.

За справками обращаться в страховую инспекцию при рай(гор)финотделе.

ДАГГОССТРАХ.

Плодовиноградный питомник (б. Учхоз) ПРИГЛАШАЕТ рабочих и служащих гор. Махач-Кала, а также домохозяек, принять участие в свободное время в работах на виноградниках. Работа оплачивается в полуторном размере и, кроме того, все принимающие участие в работах получают право на приобретение винограда в количестве до 200 кг, в зависимости от выработки. Об условиях узнать в конторе хозяйства (ул. 26 бакинских комиссаров, за жел. дор. веткой фабрики им. III Интернационала, или по телефону: коммутатор фабрики, тел. 29, ежедневно с 5 час. до 22 час.

ТРЕБУЮТСЯ:

Управлению флота Дагрыбтреста — бухгалтер производственного отдела и рыбаки. Имеются столовая и закрытый магазин. Обращаться: Махач-Кала, пристань ДРТ.

Махачкалинскому мясокомбинату —квалифицированные счетные работники.

Электротоку — на постоянную работу: инженеры-теплотехники, техники, механики, начальник планового отдела, начальник снабжения, слесари, машинисты паровых машин, кочегары, электромонтеры и рабочие. Обращаться в отдел кадров Электротока — Октябрьская, 2.

Дагхимзаводу им. Слепнева — для временной и постоянной работы в от'езд в освобожденные районы: котельщики, плотники, кровельщики, слесари, электрики, кузнецы, электросварщики и другие. Оплата по соглашению. Обращаться в отдел кадров завода.

Хлопкозаводу в городе Хасав-Юрте — на постоянную работу: главный бухгалтер завода, бухгалтеры для работы на заготпунктах в район, начальник планового отдела завода, электромонтер. Обеспечиваются квартирами. Имеются столовая, магазин, подсобное хозяйство. Обеспечиваются под'емные по переезду. Требуются также рабочие, грузчики и ездовые.

КРАХ ГИТЛЕРОВСКОЙ АВАНТЮРЫ В СЕВЕРНОЙ АФРИКЕ

Военные действия в Тунисе, продолжавшиеся около 6 месяцев, закончились блестящей победой союзных войск. Вышибленные в начале мая из своих основных баз — Бизерты и Туниса — германо-итальянские войска были затем прижаты союзными армиями к побережью, и 11-12 мая они капитулировали. Взяты в плен командующий германо-итальянскими войсками в Тунисе генерал-полковник фон Арним и командующий итальянской армией генерал Мессе, в день сдачи в плен произведенный Муссолини в «маршалы Италии». Главный руководитель немецко-итальянских войск в Северной Африке Роммель незадолго до полного поражения его войск поспешно бежал в Германию.

Таким образом, вслед за Красной Армией, нанесшей зимой 1942-43 года гитлеровским полчищам беспримерный по своей сокрушающей силе удар, союзные войска разбили и принудили к капитуляции германо-итальянские войска в Северной Африке.

Еще 3 мая, то есть за неделю до полного разгрома гитлеровских войск в Тунисе, небезызвестный гитлеровский радиокомментатор генерал Дитмар утверждал, что позиции войск держав оси в Тунисе прочны. Однако, наступательный порыв союзных войск был так стремителен, что буквально через неделю после этого хвастливого заявления Дитмара германо-итальянские войска оказались вышибленными из всех своих позиций и вынуждены были сдаться союзникам. Германская пропаганда пытается сейчас об'явить северо-африканскую авантюру Гитлера и Муссолини, стоившую им сотен тысяч отборных, специально подготовленных солдат и офицеров и огромной массы вооружения, — операцией, имевшей целью отвлечь в Северную Африку значительные силы союзников. На самом же деле война в Северной Африке была важной частью захватнических планов Гитлера и Муссолини.

Немецко-фашистская печать в свое время характеризовала планы Гитлера, как попытку совершить «прыжок» на Ближний Восток, чтобы оттуда предпринять поход в Индию.

В крушении этих фантастических планов еще раз отчетливо сказался отмеченный товарищем Сталиным авантюризм гитлеровской стратегии, которая недооценивает силы и возможности противника и переоценивает собственные силы.

Авантюризм германо-итальянских стратегических планов в Северной Африке состоял, прежде всего, в том, что чванливые и привыкшие действовать по раз навсегда установленным военным канонам гитлеровские стратеги сбрасывали со счетов ряд важнейших обстоятельств. Прежде всего, они не допускали, что союзники могут добиться превосходства в воздухе и на суше и что тактика антигитлеровских армий может оказаться более искусной, чем их собственная. В действительности же к моменту решающей борьбы за Северную Африку союзное командование сумело создать значительный перевес в силах как в воздухе, так и на суше. На германо-итальянские войска обрушились сокрушительные удары всех родов оружия союзных сил. Установление союзниками морской блокады Туниса неизбежно привело к дезорганизации германо-итальянского судоходства между южно-итальянскими портами и Тунисом. Авиация союзников наносила сильные удары, особенно по аэродромам и базам снабжения противника как в Тунисе, так и на островах Сицилии, Сардинии и в Южной Италии. По заявлению заместителя английского премьер-министра Эттли, воздушные силы союзников в Северной Африке имели четверное превосходство над германо-итальянской авиацией и оказали большую помощь наземным войскам.

Стратегия союзников явно превосходила гитлеровскую. Гитлеровский генералитет оказался бессильным перед искусно задуманными и осуществленными планами союзного командования.

Согласно этим планам, 8-я английская армия под командованием генерала Монтгомери своими наступательными маневрами во второй половине апреля создала впечатление, что решающее наступление на последние германо-итальянские плацдармы в Тунисе — Бизерту и Тунис — будет предпринято именно этой армией с юга. В связи с этим Арним сконцентрировал значительные германо-итальянские силы именно против фронта 8-й английской армии — в районах Хаммамет, Загуана, Громбалия. Между тем, значительная часть сил 8-й английской армии в это время скрытно от врага перебрасывалась на север в помощь 1-й английской армии под командованием генерала Андерсона, которая и должна была по плану союзного командования повести генеральное наступление на город Тунис. В то же время 2-й американский корпус под командованием генерала Паттона также тайно от противника был переброшен с юга на север и перед ним была поставлена задача — захватить Бизерту.

Разработанный союзным штабом план генерального наступления был полностью осуществлен. 2-й американский корпус, состоявший из одной бронетанковой и двух пехотных дивизий, действовал в условиях гористо-лесистой местности. Действия танков в этом районе были затруднены, и основные наступательные операции в районе Бизерты осуществлялись поэтому в основном американской пехотой. Крупным успехом 2-го американского корпуса было занятие 3 мая Матеры, расположенной на единственной железнодорожной линии, соединяющей Тунис с Бизертой. В результате занятия Матеры связь и взаимодействие между двумя группировками немецко-итальянских войск были нарушены. Исход боев за Тунис и Бизерту по существу был решен 6 мая, когда войска 1-й английской армии, подкрепленные переброшенными с юга частями 8-й английской армии, перешли в наступление в районе реки Меджерда (долина этой реки соединяется с Тунисской равниной).

Наступление английских частей было эффективно поддержано действиями авиации союзников, которая совершила 6 мая около 2.000 самолето-вылетов, подавив вражескую авиацию в основном еще на аэродромах.

В первый же день генерального наступления английским войскам удалось прорвать оборону Туниса и продвинуться в направлении самого города. В то же время американские войска совместно с французскими частями с боями продвигались к Бизерте и 7 мая прорвали немецкие укрепления на горных подступах к городу. В тот же день передовые части войск союзников вступили в Тунис и Бизерту.

Иностранные корреспонденты, наблюдавшие операции по занятию Туниса и Бизерты, сообщали, что среди отступавших германо-итальянских войск царила неописуемая паника. Фашистские войска быстро откатывались к полуострову Бон. Немецкие офицеры бежали, бросив на произвол судьбы свои части. Они завладели транспортными средствами, в том числе и итальянскими. Началась сдача в плен остатков немецких и итальянских полков, дивизий.

Если исход военных действий в Триполитании свидетельствовал о крахе наступательной стратегии немцев в Северной Африке, то бои в Тунисе выявили крах их обороны. Иностранные военные специалисты утверждают, что германо-итальянские войска в Тунисе имели реальные возможности сопротивляться длительное время даже превосходящим силам союзников. Как известно, после отступления из Триполитании войска Роммеля соединились в Тунисе с группировкой Арнима. Союзные военные руководители оценивали общую численность германо-итальянских войск в Тунисе в 170-200 тысяч. Эти войска занимали бизерто-тунисский плацдарм, расположенный в удобном для защиты горном районе. К тому же этот плацдарм подготовлялся к обороне германо-итальянским командованием в течение 6 месяцев. Тем не менее, немецко-итальянская оборона была успешно преодолена союзными войсками в течение 5 дней.

Удачные маневры 8-й английской армии, обманувшие противника, а также захват Матеры, нарушивший взаимодействие между двумя группировками немецко-итальянских войск, дезорганизовали германо-итальянскую оборону, а немецко-итальянское командование оказалось неспособным перестроить в ходе военных действий свою оборонительную стратегию.

Победа союзников в Северной Африке открывает новые благоприятные для антигитлеровской коалиции свободолюбивых стран военные перспективы. Наши союзники получили в свое распоряжение гигантский африканский плацдарм, чрезвычайно удобный для широких наступательных действий как наземных, так и морских и воздушных сил.

Занятие Туниса придвинуло фронт непосредственно к Италии. Союзники имеют полное превосходство на море и в воздухе, о чем свидетельствуют непрестанные налеты англо-американской авиации на итальянские промышленные центры, порты и аэродромы. Обладая выгодными стратегическими позициями для наступательных операций в бассейне Средиземного моря, союзники в то же время сосредоточили в этом районе мощные военные резервы, пригодные для ведения наступательной войны. Помимо 1-й и 8-й английских и 5-й американской армий, находящихся в Северной Африке, в бассейне Средиземного моря, кроме того, сосредоточены 9-я английская армия (в Сирии и Палестине) и 10-я английская армия (в Иране и Ираке).

Разгорающаяся с каждым днем освободительная борьба порабощенных германо-итальянскими оккупантами народов Европы создает благоприятные условия для наступательных операций союзных войск на Европейском материке.

Таким образом, победа в Тунисе приближает сроки вторжения союзных войск на территорию Европы и создает реальные условия для широких наступательных действий в Европе против сил разбойничьей итало-германской коалиции.

П. ВИШНЯКОВ.

Адрес редакции и издательства: Махач-Кала, Пушкинская, 6. Телефоны: зам. ответ. редактора и отдел партийной жизни — 1-05, ответ. секретаря и промышленно-транспортный отдел—8-04, общий—3-22, отделов: военно-оборонного—2-48, сельскохозяйственного—7-83, писем и рабселькоров—9-80, выпускающего—8-44, издательства—1-87, отдела об'явлений и заказов—2-11.

С—3411. Типография издательства «Дагестанская правда». Заказ № 257.

НАУЧНАЯ
БИБЛИОТЕКА
ПРИ
ИРК. ГОС. УНИВЕРСИТЕТЕ

Пролетарии всех стран, соединяйтесь!

ДАГЕСТАНСКАЯ ПРАВДА

№ 107 (6373)
СУББОТА
22
МАЯ
1943 г.
Цена 20 коп.

Орган Дагестанского Обкома, Махачкалинского Горкома ВКП(б) и Верховного Совета ДАССР

Нужно, чтобы все наши люди и все учреждения в тылу работали слаженно и четко, как хороший часовой механизм. Вспомним завет великого Ленина: «раз война оказалась неизбежной—все для войны, и малейшая распущенность и недостаток энергии должны быть караемы по закону военного времени».

И. СТАЛИН.

СРЕДНИЕ И МАЛЫЕ КОМАНДИРЫ ПРОИЗВОДСТВА

За годы мирного строительства в нашей промышленности выросли и воспитались многочисленные кадры средних и младших командиров производства. В 1937 году на совещании в Кремле руководящих работников и стахановцев металлургической и угольной промышленности товарищ Сталин говорил, что малых и средних командиров производства имеются у нас десятки тысяч.

«Они, — указывал тогда товарищ Сталин, — скромные люди, они не лезут вперед, их почти незаметно. Но было бы слепотой не замечать их. Ибо от этих людей зависит судьба производства во всем нашем народном хозяйстве. Значит, от них зависит и судьба нашего хозяйственного руководства».

Ясно, конечно, что не малая часть этих кадров и поныне продолжает оставаться на своих постах. Их работа в тылу, на заводах и фабриках — это работа оборонная.

Но в то же время за период войны в промышленности выросли и выдвинулись новые многочисленные кадры средних и малых руководителей. Вчерашние квалифицированные рабочие, бригадиры стали мастерами, начальниками производственных участков. Вчерашние мастера и начальники участков стали во главе цехов, шахт. Произошло известное обновление кадров командиров производства. Некоторая часть этих кадров не обладает еще достаточно полным об'емом технических знаний, еще не овладела в совершенстве методом руководства.

До войны на наших предприятиях существовала широкая учебная сеть, где малые и средние командиры в свободное от работы время повышали свою квалификацию и имели возможность расширять свой кругозор. На курсах мастеров социалистического труда, курсах повышения квалификации, в специальных технических школах различных профилей при предприятиях обучались десятки тысяч организаторов производства, обогащавших свой практический опыт теорией.

Почему же теперь, когда ощущается острая нужда во всей этой системе производственного обучения, на некоторых предприятиях учебная сеть сокращается? Можно ли признать это нормальным явлением? Конечно, нет.

В нашем государстве высоко расценивается роль средних и малых командиров производства. Среди награжденных орденами и медалями можно встретить сотни имен мастеров, начальников отделений, цехов, занятых в самых различных отраслях промышленности. Среди лауреатов Сталинских премий — имена мастера Кузнецкого металлургического комбината имени Сталина тов. Дмитренко, мастера-инструментальщика автомобильного завода имени Сталина тов. Давыдова и других.

Вместе с тем известно, что среди средних и малых командиров производства, которые выдвинуты и пришли к руководству во время войны, есть люди недостаточно опытные. Совершенно нетерпимо, когда, допустим, мастер цеха или горный мастер шахты, в результате своей малоопытности, неумения должным образом организовать людей, прибегают к методам штурмов и авралов, многие часы безвыходно проводят в цехе, в шахте. За внешней, показной энергией порой скрывается слабость руководства, малоопытность.

На шахтах Кузнецкого угольного бассейна, например, насчитываются десятки горных мастеров, начальников участков, сутками не покидающих своих постов, растрачивающих свои силы, энергию на организацию и проведение так называемых «дней повышенной добычи угля» и меньше всего занимающихся налаживанием ритмичной, полновесной работы всех без исключения горняков в лаве, в забое. Таких людей нужно научить искусству руководства.

На некоторых предприятиях делаются шаги для повышения квалификации средних и малых командиров производства, для использования оправдавших себя в мирное время методов подготовки новых командных кадров. На автозаводе имени Сталина происходит сейчас переаттестация мастеров. Созданы курсы повышения квалификации мастеров. В цехах этого завода создан институт помощников мастеров из среды квалифицированных рабочих. Рабочие прикрепляются для обучения к высококвалифицированным мастерам.

На многих предприятиях нашей промышленности внедряются более совершенные методы организации производственного процесса, ряд предприятий переходит на систему так называемого потока, которая вытесняет кустарщину, ускоряет производственный цикл, дает возможность наилучшим образом использовать оборудование и значительно увеличить выпуск готовой продукции.

Какое здесь широкое поле деятельности для наших средних и малых командиров! К сожалению, во многих местах приходится еще наблюдать такую картину, когда мастера, начальники отделений и цехов, по горло занятые текущей работой, пребывают в плену штурмовщины, не умеют выкроить время на продумывание наиболее рациональной расстановки рабочей силы, на создание наиболее эффективного технологического процесса, на улучшение качества продукции.

Директора предприятий, руководители главков, партийные организации и, в частности, отраслевые отделы обкомов и горкомов партии обязаны повседневно вникать в работу средних и малых командиров производства, всячески содействовать развертыванию инициативы, расширению практического опыта, помогать этим кадрам в приобретении технических знаний. Без этого немыслимы дальнейшие успехи производства.

На советском предприятии мастера, начальники цехов — вожаки рабочих. Они организуют производство, они же являются организаторами соревнования. В успехах многочисленных заводов, фабрик, шахт и рудников, достигающих первенства во Всесоюзном социалистическом соревновании, немалая роль принадлежит малым и средним командирам производства.

Поднятию производства способствует также соревнование между самими командирами. Так, на заводах авиационной, танковой, автомобильной, металлургической и других отраслей промышленности проводятся соревнования мастеров. Победителям присуждается звание лучших мастеров, им выдаются почетные грамоты.

Кадры командиров производства, выращенные и воспитанные в годы сталинских пятилеток, в период великой Отечественной войны отдадут все силы на выполнение первомайского приказа Верховного Главнокомандующего Маршала Советского Союза товарища Сталина, сделают все, чтобы полностью снабдить Красную Армию всем необходимым для разгрома ненавистных немецко-фашистских захватчиков.

(Передовая «Правды» за 21 мая).

Вручение ордена Ленина и золотой медали „Серп и молот" Герою Социалистического Труда главному хирургу Красной Армии Н. Н. Бурденко

20 мая в Кремле Председатель Президиума Верховного Совета СССР тов. М. И. Калинин вручил орден Ленина и золотую медаль «Серп и молот» Герою Социалистического Труда главному хирургу Красной Армии генерал-лейтенанту медицинской службы академику Н. Н. Бурденко.

В Свердловском зале собрались виднейшие представители советской медицины.

Принимая из рук М. И. Калинина орден Ленина и золотую медаль «Серп и молот», тов. Н. Н. Бурденко произнес взволнованную речь. Затем выступили: заместитель Наркома здравоохранения СССР тов. С. А. Колесников, заслуженный деятель науки академик С. И. Спасокукоцкий, заслуженный деятель науки заместитель главного хирурга Красной Армии С. С. Гирголав.

М. И. Калинин обратился к присутствующим с речью.

— Награждение тов. Бурденко, — говорит тов. Калинин, — имеет большое политическое значение. Это награждение означает, что медицинское обслуживание нашей Красной Армии стоит в одном ряду с авиационным, артиллерийским обслуживанием, что медицинские работники в рядах армии столь же нужны, как бойцы и командиры.

Награждение тов. Бурденко имеет и огромное общественное значение: оно является ярким подтверждением советского мировоззрения, советского отношения к ценности человеческой жизни. Ведь самое ценное, что у нас есть, основное богатство нашей страны — это наши, советские люди. Поэтому сохранение здоровья людей, их работоспособности есть один из самых благородных видов деятельности.

За два десятилетия напряженной работы мы начали выходить на широкую дорогу обеспеченности, в нашей стране шло непрерывно повышение материального уровня жизни. И вот за эти два десятка лет вместе с повышением материального и культурного уровня людей у нас шло не менее интенсивное развитие нашей советской медицины, шло непрерывное улучшение обслуживания людей медицинской помощью. То обстоятельство, что наше правительство и партия не оставляли эту отрасль деятельности в тени, а наоборот, двигали ее неустанно вперед, — это обстоятельство характеризует основы советского строя с его вниманием к человеку, как самому ценному капиталу нашей страны.

И надо сказать, что эти усилия правительства не оказались напрасными. Они привели в период войны, т. е. в момент, когда силы страны в высшей степени напряжены, к тому, что наша советская медицина оказалась на высоком уровне.

Высокая награда, которую получает тов. Бурденко, — это награда за его таланты, за его успехи в области медицинской науки и практики. Наши врачи не могут жаловаться на то, что в Красной Армии у нас не было замечательных и с точки зрения общественной, и с точки зрения медицинской — врачей. Но хотелось бы, чтобы в настоящее время у нас таких талантливых людей в области медицины были сотни и тысячи.

Разрешите мне пожелать, чтобы достижения наших медицинских работников, которые отмечаются в лице тов. Бурденко, чтобы эти достижения их не успокаивали, а послужили новым стимулом к достижению дальнейших успехов русской медицины (общие аплодисменты). Я бы хотел, чтобы вы были неистово заражены мыслью — русская медицина должна стоять в первых рядах мировой медицины! (Аплодисменты). По материальному положению мы еще уступаем некоторым передовым государствам, но по интеллектуальному и моральному состоянию советский народ стоит сейчас весьма высоко. С победой над врагом мы, несомненно, будем гигантски двигаться вперед, и вместе со всей страной должна итти вперед наша советская медицина! (Бурные, продолжительные аплодисменты). (ТАСС).

Вручение верительных грамот бельгийским Послом г-ном Р. Ван де Кершов Д'Аллебасом

20 мая в 12 часов дня в Кремле Председатель Президиума Верховного Совета СССР тов. М. И. Калинин принял Чрезвычайного и Полномочного Посла Бельгии в СССР г-на Р. Ван де Кершов Д'Аллебаса, вручившего свои верительные грамоты.

После вручения верительных грамот состоялась беседа тов. М. И. Калинина с г-ном Р. Ван де Кершов Д'Аллебасом.

Недавно Указом Президиума Верховного Совета СССР за отвагу и мужество, проявленные в боях с немецко-фашистскими захватчиками, удостоен высшей награды советского государства — ордена Ленина пулеметчик Джабраил Джабраилов.

В неравном бою сын дагестанского народа, лакец Джабраилов проявил подлинный героизм. «Правда» так описывала подвиг храброго дагестанца:

«...После получасовой артиллерийской подготовки несколько сот фашистов двинулось в атаку. Когда немцы приблизились к нашим позициям, бойцы увидели, что фашисты одеты в красноармейскую форму.

—По подлым провокаторам, огонь! —приказал командир.

Бойцы открыли по фашистам дружный огонь из всех родов оружия. 153 немца истребил взвод под командованием младшего лейтенанта Бачельникова. Комсомолец-пулеметчик Джабраилов был восемь раз ранен, но не покинул поля боя, продолжал вести губительный огонь по врагу».

Истекая кровью, бесстрашный дагестанец продолжал бить подлых провокаторов. Каждая капля его крови раскаленной пулей жалила немцев насмерть...

Поправляясь от ран, Джабраил писал отцу в Махач-Кала: «...Скоро пойду снова бить этих вшивых гадов. Побил их немало, штук не меньше 150. И еще буду бить!»

Перекличка фронта и тыла

ТРУДИТЕСЬ В ТЫЛУ ТАКЖЕ САМООТВЕРЖЕННО, КАК БЬЕТСЯ С ВРАГОМ ВАШ ЗЕМЛЯК АГАЕВ

Письмо фронтовиков колхозникам сельхозартели им. „Пионерской правды"

В колхоз им. «Пионерской правды», сел. Великент, Дербентского района, пришло письмо бойцов, командиров и политработников Н-ского подразделения войск НКВД. Они писали:

«Дорогие товарищи колхозники и колхозницы!

Приветствуем вас и поздравляем с награждением вашего земляка, храброго снайпера Агаева Кичибея. За образцовое выполнение боевых заданий Командования Агаев награжден медалью «За боевые заслуги».

Вы вправе гордиться своим земляком, который метко разил гитлеровских собак из своей любимой снайперской винтовки. Он беспощадно мстил им под Москвой за оскверненные земли родного Кавказа. На боевом счету Кичибея два десятка истребленных фрицев.

В эти радостные для нас дни, когда многие наши товарищи получают награды, заслуженные в боях с немцами, мы обещаем вам, дорогие друзья, что неустанно будем выполнять приказ великого полководца товарища Сталина — совершенствовать свою боевую выучку, крепить дисциплину и организованность.

Мы уверены, товарищи колхозники и колхозницы, что вы также честно и самоотверженно относитесь к своей работе, как ваш земляк — красный воин Агаев Кичибей. Призываем вас досрочно выполнить план весеннего сева, добиться высокого военного урожая».

* * *

Письмо фронтовиков было встречено в колхозе с большой радостью. И скоро последовал ответ:

«Мы рады были узнать, что наш земляк, ваш боевой товарищ Агаев Кичибей показал себя верным сыном советской Родины, и в битве с врагом не посрамил чести дагестанского народа. Мы благодарим вас, товарищи бойцы и командиры, за умелое воспитание и обучение Кичибея — бывшего счетовода нашего колхоза.

Дорогие товарищи! Родной Сталин сказал в своем приказе, что дело победы требует от всех работников тыла — работать с удвоенной энергией. Мы стараемся на деле выполнить это указание великого вождя, всеми силами помогать фронту.

Сейчас мы уже закончили полив и прополку озимых культур, на полях нашего колхоза закончен весенний сев. В фонд Красной Армии мы дополнительно засеяли 13 гектаров зерновых, выделили пять откормленных свиней.

Колхозники и колхозницы нашей артели собрали в фонд строительства танковой колонны «Шамиль», на бронепоезд имени Героя Советского Союза Магомеда Гаджиева и на авиаэскадрилью боевых самолетов имени Героя Советского Союза Валентина Эмирова — 90 тысяч рублей. Из своих запасов мы внесли в фонд Красной Армии 29 тонн зерна, две тонны зерна выделили для семей фронтовиков. Колхозники отправили также много теплых вещей и подарков бойцам.

Дорогие бойцы! Мы обещаем вам не отстать в труде от нашего храброго земляка Кичибея, работать для фронта с удвоенной энергией.

Примите наш горячий привет и пожелания боевых успехов».

В Совнаркоме ДАССР и Обкоме ВКП(б)

Совет Народных Комиссаров Дагестанской АССР и бюро Обкома ВКП(б), рассмотрев итоги соревнования контор связи за март и апрель 1943 года, отметили, что первое место в соревновании занял коллектив Хасавюртовской райконторы связи, добившийся хорошего выполнения плана доходов, перевыполнения плана подписки на периодическую печать, снизивший процент замедленных телеграмм по передаче и доставке и перевыполнивший план развития радиосети.

Так же хорошо работали Бабаюртовская, Махачкалинская, Казбековская и Касумкентская райконторы связи.

Переходящее Красное знамя Совнаркома ДАССР и Обкома ВКП(б) оставлено за коллективом Хасавюртовской райконторы связи.

Последние известия

ДЕЙСТВИЯ АВИАЦИИ СОЮЗНИКОВ

ЛОНДОН, 21 мая. (ТАСС). Штаб английских военно-воздушных сил на Мальте сообщает, что прошлой ночью самолеты морской авиации атаковали караван судов противника между островами Пантеллерия и Мариттимо.

Агентство Рейтер передает, что вчера бомбардировщики и истребители-бомбардировщики военно-воздушных сил союзников в Северной Африке в течение дня совершали налеты на аэродромы, порты и железные дороги в Сардинии, Италии и на острове Пантеллерия.

КОНФЕРЕНЦИЯ ОБ'ЕДИНЕННЫХ НАЦИЙ

ХОТТ-СПРИНГС, (штат Виргиния), 19 мая. (ТАСС). На пленарном заседании конференции об'единенных наций по послевоенным продовольственным вопросам постоянным председателем конференции был избран председатель делегации США Джонс. Исполнительный комитет конференции одобрил предложение о том, чтобы отложить заседание конференции не позднее чем до 3 июня. Конференция приступила к секционной работе.

От Советского Информбюро

Утреннее сообщение 21 мая

В течение ночи на 21 мая на фронте ничего существенного не произошло.

* * *

Северо-восточнее Новороссийска наши части вели огневой бой с противником. Артиллерийским огнем разбито 12 вражеских дзотов и блиндажей, подавлен огонь нескольких артиллерийских и минометных батарей противника.

Нашими летчиками и огнем зенитной артиллерии сбито 4 немецких самолета.

* * *

На Западном фронте наши части уничтожили до 200 немецких солдат и офицеров, 2 орудия и подавили огонь артиллерийской батареи противника. Группа снайперов под командованием старшего сержанта Шумилина провела в засаде два дня и истребила 43 гитлеровца. Снайпер красноармеец тов. Мигульков убил 6 немцев, снайпер сержант тов. Попов уничтожил 4 немцев.

* * *

В районе Севска разведывательная группа под командованием старшего лейтенанта Колбасина ночью напала на боевое охранение противника. Советские бойцы уничтожили 17 немцев, станковый пулемет и захватили важные документы. Разведка установила, что на железнодорожную станцию в тылу противника прибыл эшелон с войсками и боеприпасами. Наши летчики-штурмовики атаковали вражеский эшелон во время разгрузки и разбомбили его.

* * *

Западнее Ростова-на-Дону продолжалась редкая артиллерийская перестрелка. Наша артиллерия разрушила 3 дзота, 2 наблюдательных пункта, взорвала склад боеприпасов и успешно обстреляла несколько батарей противника.

* * *

На Ленинградском фронте нашей артиллерией и штурмовыми действиями авиации подавлен огонь нескольких артиллерийских батарей, взорван склад боеприпасов, рассеяно и частью уничтожено до двух рот пехоты противника. На подступах к Ленинграду огнем зенитной артиллерии сбит немецкий истребитель.

* * *

Партизанский отряд, действующий в одном из районов Украины, совершил нападение на немецкий гарнизон и истребил 40 гитлеровцев. Советские патриоты захватили склад с зерном и раздали жителям окружающих сел и рабочих поселков 2.000 центнеров хлеба.

* * *

Пленный ефрейтор 11 роты 445 полка 134 немецкой пехотной дивизии Артур Шмидт рассказал: «До осени 1942 года я служил в 23 пехотной дивизии. Я участвовал во многих боях и пережил разгром немецких войск под Москвой. Недавно я попал в 445 полк. Меня поразили упаднические настроения большинства солдат. Нынешний немецкий солдат уже не тот, каким он был в 1941 году. У солдат, испытавших на своей шкуре сокрушительные удары русских, окончательно подорвана вера в победу Германии. Они ссылаются на примеры Сталинграда, Ростова, Курска, Великих Лук, Ржева и другие. В успех «тотальной мобилизации» мало кто верит. Некоторые солдаты полагают, что в лучшем случае эта мобилизация может лишь на небольшой срок отсрочить неизбежное поражение Германии».

* * *

Жительница города Курска Тамара Б. была насильно увезена на каторгу в Германию. Она инвалидом вернулась на родину и рассказала: «Немцы угнали меня, мою сестру и многих полных здоровья и энергии девушек в Германию. Когда мы туда приехали, нас поместили в бараках, обнесенных в 3 ряда колючей проволокой. Я со своей сестрой, а также Рима и Соня из Курска попали на фабрику. Потекли тяжелые мучительные дни. Мы изнывали от непосильного труда, подвергались всевозможным лишениям и унижениям. Нам выдали халат из мешка со значком «ОСТ» и деревянные колодки. Работать заставляли до упада, а кормили какой-то бурдой. За один месяц я подорвала свое здоровье, заболела и не могла даже ходить. Меня не лечили, а выдали бумажку, что я отправляюсь обратно на родину, как непригодная. Сестра моя осталась в немецкой неволе. Я получила от нее письмо. Она писала: «Живу так же, как и при тебе. Дня не проходит, чтобы я не плакала. Очень тяжело... Вспоминая свою прежнюю жизнь, я думаю: неужели мне еще долго придется быть здесь? Нам все запрещено. Сидим в четырех стенах, как заключенные, и работаем без отдыха».

Дорогие товарищи бойцы и командиры Красной Армии! Отомстите за муки советских людей, за наших сестер и братьев! Освободите их из фашистского плена!»

Вечернее сообщение 21 мая

В течение 21 мая на фронте существенных изменений не произошло.

Нашими кораблями и авиацией потоплены торпедный катер и сторожевой корабль противника.

* * *

20 мая частями нашей авиации на различных участках фронта уничтожено или повреждено 4 немецких танка, до 60 автомашин с войсками и грузами, сожжен склад с горючим разбит железнодорожный эшелон и подавлен огонь 5 артиллерийских батарей противника.

* * *

Северо-восточнее Новороссийска наши части укрепляли занимаемые позиции и вели артиллерийскую перестрелку с противником. Артиллеристы Н-ской части разбили 2 блиндажа, 2 наблюдательных пункта и подавили огонь 6 артиллерийских батарей противника.

Огнем нашей зенитной артиллерии сбито 5 немецких самолетов.

* * *

В районе Севска советская артиллерия совершила несколько огневых налетов на скопление войск противника. Рассеяно и частично уничтожено до двух батальонов гитлеровцев. На другом участке разведка обнаружила 60 замаскированных немецких танков. Наша артиллерия обстреляла этот район. В районе цели отмечены пожары и взрывы.

* * *

На Калининском фронте артиллеристы части, где командиром тов. Богданов, подавили огонь нескольких минометных батарей, разрушили 5 блиндажей и уничтожили 4 автомашины противника. Снайперы части, где командиром тов. Голубев, истребили 78 гитлеровцев.

* * *

На Волховском фронте наши части вели обстрел позиций противника. Огнем советской артиллерии разрушено 11 немецких дзотов и 4 наблюдательных пункта, уничтожены 4 автомашины и 9 повозок с грузами. Ружейно-пулеметным и минометным огнем истреблено свыше 80 гитлеровцев.

* * *

Партизанский отряд, действующий в одном из районов Житомирской области, заминировал участок полотна железной дороги. На поставленных партизанами минах взорвался немецкий воинский эшелон. Уничтожены паровоз и 17 вагонов с боеприпасами. В результате крушения и взрывов движение поездов на этом участке железной дороги было прекращено на несколько дней. Партизаны отряда им. Щорса 17 мая пустили под откос эшелон с продовольствием, следовавший в Германию.

* * *

Пленный солдат 15 роты 4 батальона 3 финской пехотной бригады Маури Илмари Мяннисте рассказал: «За месяц 15 рота потеряла от огня русских снайперов 15 человек убитыми. В начале апреля, когда сержант Аалтонен и один командир взвода были ранены осколками взорвавшейся мины, взвод отказался таскать проволоку на передний край. В конце марта 2-й батальон начал наступление на русские позиции. Солдаты нашего батальона очень нервничали и опасались, что скоро и нас погонят в бой, чтобы вернуть высоты, захваченные русскими еще в прошлом году. Узнав, что операция 2 батальона провалилась, все были очень довольны. В этих боях 2 батальон потерял 200 человек убитыми и ранеными. Многие солдаты считают, что чем скорее Германия потерпит поражение, тем скорее кончится война».

* * *

Польские патриоты усиливают борьбу против немецких оккупантов. В Келецком уезде партизаны подожгли немецкие казармы и, воспользовавшись создавшейся паникой, захватили много оружия. В районе Люблина железнодорожники пустили под откос немецкий эшелон с войсками и товарный поезд с военными грузами. В Радоме группа поляков бросила несколько гранат в помещение, где находилось много немецких чиновников и полицейских. Убито и ранено свыше 50 гитлеровцев. В числе убитых начальник немецкой полиции, немецкий бургомистр и другие. В Кракове партизаны днем убили проезжавших в машине трех немецких офицеров.

БЕЛОРУССКИЕ ПАРТИЗАНЫ

ДЕЙСТВУЮЩАЯ АРМИЯ, 20 мая. (**Спец. корр. ТАСС**). Изо дня в день крепнут удары белорусских партизан по немецким оккупантам. Партизанский отряд под командованием Николая, действующий в Минской области, в феврале этого года уничтожил 215 гитлеровцев, в марте — 320, в апреле — 437.

Другой партизанский отряд, действующий в этой же области, недавно совершил смелый налет на вражеский гарнизон районного центра.

Большая часть гарнизона была уничтожена, в том числе были убиты командир находившегося в городе карательного отряда и комендант города. 33 гитлеровца были взяты в плен.

Другому отряду полесских партизан добровольно сдались 54 чеха, мобилизованных гитлеровцами. Они перешли на сторону партизан со всем своим вооружением. Чехи заявили: «Мы не хотим проливать свою кровь за Гитлера и немецких поработителей, которые захватили нашу страну и хотим, как патриоты, сражаться против нацистов».

УСИЛИТЬ БОРЬБУ ЗА ВЫСОКИЙ УРОЖАЙ ХЛОПКА

Высокий урожай хлопка должны вырастить в нынешнем году колхозы Дагестана и совхоз «Аксай». Десятки тысяч ценного сырья, необходимого для нужд военной промышленности, ждет от нашей республики страна в 1943 г. Выполнить планы сева хлопчатника, перекрыть установленные задания по урожайности — патриотический долг работников сельского хозяйства Дагестана.

Как фронтовой заказ приняли план посева хлопка в хасавюртовском колхозе «Красный партизан», где председателем тов. Алкиев. В этом колхозе посеяли хлопчатник в лучшие агротехнические сроки, в хорошо возделанную почву. Уже давно появились дружные всходы. Колхозные звенья приступили к прополке.

Но так поступают далеко не везде. В колхозах ряда районов явно чувствуется нетерпимая недооценка культуры хлопчатника. К хлопку относятся, как к третьестепенной культуре.

Такие вредные, антигосударственные настроения ряда руководителей колхозов зачастую не встречают решительного отпора со стороны работников районов. В результате в целом по республике на 15 мая было еще недосеяно до 1000 гектаров хлопка.

Карабудахкентский район все годы шел передовым по хлопку. А в нынешнем году он на одном из последних мест. Такие колхозы, как им. Орджоникидзе, им. Горького, им. Коминтерна приступили к севу лишь 10 мая, т. е. спустя пять дней после установленного срока окончания сева. Всего по Карабудахкентскому району недосеяно около 300 гектаров.

В Кумторкалинском районе повторяется практика прошлых лет: сев и обработка хлопчатника — в последнюю очередь. Здесь даже к 15 мая не было посеяно ни одного гектара хлопка в колхозах им. Красной Армии, им. МОПР'а, им. Дахадаева, а всего по району недосеяно до 500 гектаров.

При попустительстве районных организаций руководители некоторых колхозов самым преступным образом нарушают правила агротехники. В колхозе им. Кирова, Карабудахкентского района, почва под хлопок была подготовлена с осени. Весной надо было зябь забороновать. Этого не сделали, в результате почва высохла и окаменела и все преимущества зяблевой пахоты пошли насмарку. Хлопок высеяли в плохо разделанную почву, семена положили в сухую землю, а часть семян осталась на поверхности.

Недавно «Дагестанская правда» писала о фактах нарушения агротехники сева кукурузы в колхозе «Ленинизм», Хасавюртовского района. Нужно добавить, что председатель этого колхоза Хакимов Магомед (человек, имеющий специальное агротехническое образование) посеял хлопок на площади 50 га, сплошь засоренной злейшим бурьяном, свинороем. Сделал это Хакимов вопреки запрещению райземотдела и работников хлопкозавода. Что это, как не саботаж борьбы за высокий урожай хлопка?

На хлопковых плантациях появляются всходы. Нужна немедленная прополка посевов от сорняков. Но редко где на плантациях можно увидеть колхозников. Совершенно нет механической обработки посевов. В Бабаюртовской и Чирюртовской МТС культиваторы еще стоят разобранными на усадьбах. В значительной части колхозов (им. Дахадаева, Хасавюртовского района, им. Кирова, Карабудахкентского района, и других) до сих пор звеньям не отведены определенные участки.

Борьба за хлопок должна быть повсеместно усилена. Нужно помнить, что чем больше мы дадим хлопка, тем больше поможем Красной Армии в ее борьбе с фашистскими ордами.

Агроном ШИРШАЕВ.

Начальник отдела заготовок Хасавюртовского хлопкового завода.

В ОТВЕТ НА ПРИЗЫВ ЯРОСЛАВЦЕВ

Дюбекский колхоз им. 1 мая первым в Табасаранском районе выполнил план весеннего сева. Самоотверженно работали на полях колхозники, большинство их выполняло нормы на 120—150 процентов. Особенно отличаются в работе старик-звеньевод Набиев, звеньевод Алиева Ярханат. 62-летний Эднев Таиб ежедневно выполняет норму на 130 процентов.

В ответ на призыв ярославцев, колхозники посеяли сверх плана гектар пшеницы и по 3 гектара кукурузы и полбы и обязались, кроме того, вырастить 15 баранов и 10 свиней.

А. АХМЕДОВ.
(Наш корр.).

* * *

Колхоз им. Карла Маркса, Буйнакского района, перевыполнил план сева, посеяв все культуры досрочно. 60 гектаров колхозники перекопали лопатами. Колхоз оказал помощь в проведении сева отстающему колхозу им. Кирова, послав кировцам 15 плугов.

По решению общего собрания колхозников, колхоз посеял сверх плана в фонд обороны и помощи колхозам освобожденных от немецких оккупантов районов, 2 гектара пшеницы, 3 гектара кукурузы и посадил 2 гектара картофеля.

ЛЕВЧЕНКО, АХМЕДОВ.

* * *

Колхоз «Красное знамя», Лакского района, успешно закончил прикутанный сев на зимних пастбищах в Бабаюртовском районе. Посеяно 100 гектаров вместо 85 по плану.

Члены колхоза, обсудив письмо колхозников сельхозартели Горшиха, Ярославской области, посеяли сверх плана в фонд обороны и помощи колхозам, освобожденным от немецкой оккупации, 2 гектара. Кроме того, они решили вырастить сверх плана 2 свиньи и 5 овец в фонд обороны.

СТАХАНОВСКИЕ ДЕЛА ХИВСКИХ ЧАБАНОВ

ХИВ. **(Наш корр.).** Первомайский приказ Главнокомандующего Маршала Советского Союза товарища Сталина в аулах Хивского района был встречен с большим энтузиазмом.

— Удвоенной энергией в труде ответим на приказ вождя, — таков был единодушный ответ колхозников и колхозниц района.

В дни обсуждения приказа вождя трудящиеся района выделили в фонд обороны более 100 голов овец, около 40 голов крупного рогатого скота и засеяли 40 гектаров яровых. Район успешно выполнил весенний сев, также успешно выполняет госпоставки по мясу, шерсти, сыру и др.

Сейчас в колхозах для глубокого изучения приказа организовано 45 кружков. Весь районный партийно-советский актив раз'ехался по аулам, чтобы помочь на местах организовать изучение Сталинского приказа.

В районном центре было проведено совещание сельского, а также женского актива по раз'яснению первомайского приказа товарища Сталина.

С исключительно большим под'емом прошло обсуждение первомайского приказа товарища Сталина среди чабанов-кочевников, к которым райком ВКП(б) командировал специальную бригаду по раз'яснению приказа товарища Сталина.

— Мне 60 лет, — говорил на собрании старший чабан колхоза им. Калинина тов. Хезранов Гайдар. Но я удвоенным трудом помогу фронту.

К голосу Гайдара присоединились лучшие чабаны Мурадалиев Гаджихан, Абдулкеримов Баба и другие.

— Наш ответ на приказ товарища Сталина — перевыполним планы развития животноводства, увеличим продуктивность скота, дадим фронту больше мяса, масла, шерсти, — говорил лучший чабан колхоза им. Буденного Байбалаев Мадан в своем выступлении.

Мадан сейчас работает с удвоенной энергией. До этого он пас отары, а теперь стал и доить и стричь овец. Не отстают от Мадана и его товарищи чабаны Мирзаев Гаджи-Акбер, Сефиханов Темирхан и др. Колхоз при плане 11 тонн мяса сдал государству 24 тонны, молокопоставки перевыполнил, выполнил и шерстепоставки. В фонд обороны чабаны колхоза выделили 100 кг. шерсти, 5 овец, 3 головы крупного рогатого скота, 2 свиней, 2 лошади.

Горячо приветствуя приказ товарища Сталина, лучший чабан колхоза им. Коминтерна (сел. Кандык) Агабеков Алимирза сказал: «Товарищ Сталин обязал нас работать, как хороший часовой механизм. Хоть и стар, но в работе я еще силен. Отдадим все свои силы для победы над кровавым врагом».

Старый Алимирза пасет овец, в его отаре нет падежа. Он успевает и доить и стричь овец. Более 100 кг. шерсти настриг он и выработал свыше 30 трудодней дополнительно.

Чабан Абачаев Сефер настриг за три дня 115 кг. шерсти и выработал дополнительно 35 трудодней. Чабаны колхоза возвращаются в горы, перевыполнив все госпоставки.

Делом отвечают на приказ товарища Сталина также чабаны колхоза им. Кагановича, им. Берия, им. Сталина, им. Жданова и др.

Р. ЮСУФОВ.

В помощь сталинградцам

В колхозе им. Свердлова, Левашинского района, состоялось многолюдное собрание комсомольцев и молодежи, на котором стоял вопрос: «Первомайский приказ товарища Сталина и задачи колхозной молодежи».

Молодые колхозники взяли конкретные обязательства по успешному завершению весенне-полевых работ.

По предложению комсомольцев тут же был организован сбор денег и вещей в помощь сталинградцам. Собрано 3 тысячи рублей, 35 овчин, 10 килограммов сыра, носки, перчатки и другие вещи.

Комсомольцы колхоза им. Свердлова помогли комсомольской организации райкома ВКП(б) семенами, засеять гектар в фонд обороны.

И. МАГОМЕДОВ

Звание экономиста присваивается лишь лицам, имеющим высшее экономическое образование

До настоящего времени существовала практика, когда звание экономиста зачастую присваивалось не только окончившим высшее экономическое учебное заведение, но и окончившим техникумы, а в отдельных случаях даже лицам, не имеющим среднего образования. Наряду с этим имеют место факты, когда молодые специалисты, окончившие экономические вузы, направлялись на работу, которую могли выполнить лица, не имеющие высшего образования.

Совет Народных Комиссаров СССР постановил, что звание экономиста присваивается только лицам, окончившим высшие экономические учебные заведения, экономические факультеты университетов и институтов. Государственной штатной комиссией при Совнаркоме СССР и ВЦСПС совместно с Комитетом по делам высшей школы поручено разработать номенклатуру должностей, которые должны быть замещены работниками, имеющими высшее экономическое образование. (ТАСС).

ВЫСТУПЛЕНИЕ ЧЕРЧИЛЛЯ НА ЗАСЕДАНИИ КОНГРЕССА США

ЛОНДОН, 19 мая. (ТАСС). Агентство Рейтер передает из Вашингтона, что английский премьер-министр Черчилль выступил с речью на совместном заседании сената и палаты представителей США. Конгресс встретил его аплодисментами, длившимися несколько минут.

Черчилль напомнил, что прошло 17 месяцев с тех пор, как он в последний раз выступил на заседании конгресса. «500 дней мы тяжело трудились, страдали и дерзали плечом к плечу в борьбе против жестокого и мощного врага,—сказал он.

— Мы действовали в тесном сотрудничестве во многих частях света, на суше, на море и в воздухе. Когда я в прошлый раз прибыл сюда, Соединенные Штаты были охвачены гневом в связи с вероломным нападением Японии на Пирл-Харбор и взволнованы об'явлением Соединенным Штатам войны Германией и Италией. Я скажу совершенно откровенно, что в те дни, когда мы уже вели длительную борьбу и в течение года вели ее в одиночку, я не мог не испытывать чувства облегчения, вызванного сознанием того, что мы стали связаны общей опасностью, глубокой верой и возвышенной целью — довести эту ужасную борьбу до конца любой ценой. Опыт долгой жизни и побуждения моего сердца породили во мне уверенность в том, что нет ничего более важного для будущего мира, чем братский союз наших двух народов как во время войны, так и в мирное время.

Здесь разрешите мне сказать вам следующее: пусть никто не предполагает, что мы, англичане, не заинтересованы в такой же степени, как и Соединенные Штаты, в том, чтобы вести непрерывно и неустанно войну против Японии. Я прибыл сюда, чтобы сказать вам, что мы будем вести эту войну рука об руку с вами так, как это требуется в интересах наилучшего стратегического использования наших сил, до тех пор, пока наша грудь дышит и кровь течет в наших жилах. Разумеется, важную роль в войне против Японии должна сыграть крупная сухопутная армия и воздушные и морские силы, сконцентрированные Англией на восточной границе Индии. В этой части света заложена одна из возможностей оказания помощи Китаю, находящемуся в тисках и подвергающемуся мучениям уже в течение долгого времени. Оказание немедленной эффективной помощи Китаю является одной из наших наиболее настоятельных общих задач.

Во время совещаний в январе 1942 года, проводившихся между президентом и мною и между нашими высшими техническими советниками, для нас было очевидно, что поражение Японии не означало бы поражения Германии, но разгром Германии неизбежно обозначал бы крах Японии. Сознание этой простой истины не означает, что не следует одновременно действовать с обеих сторон, и, действительно, большая часть сил Соединенных Штатов используется в настоящее время на тихоокеанских фронтах. В соответствии с тем общим разделением функций, которые мы приняли в результате работы, проделанной в январе 1942 года, Соединенные Штаты взяли на себя главную задачу ведения войны против Японии и оказания помощи Австралии и Новой Зеландии в их обороне против японского вторжения, которое казалось тогда значительно более близким, чем сейчас. Мы же взяли на себя главное бремя борьбы в Атлантике. Это было естественным, так как, если бы основной океанский путь, соединяющий наши два народа, не был сохранен в неприкосновенности, Британские острова и весьма крупные силы, находящиеся на них, были бы парализованы, и их гибель была бы неизбежной. Мы с охотой осуществили в полной мере нашу задачу.

Хотя я считаю опасность, которую представляют для нас подводные лодки, попрежнему чрезвычайно большой, я с твердой уверенностью полагаю, что она не только будет отражена, но и устранена.

С Британских островов мы ведем также основное воздушное наступление на Германию, и в этом нам оказывает блестящую поддержку авиация США, базирующаяся на Соединенное Королевство. Она оперирует главным образом днем, тогда как наша авиация действует ночью.

Нет никакого сомнения в том, что авиация союзников уже значительно превосходит по численности воздушные силы Германии, Италии и Японии, а производство новых самолетов в союзных странах в еще большей степени превосходит производство самолетов противника. Ведя эту воздушную войну, Германия и Япония наивно воображали, что нанесут решающие и окончательные удары с тем, чтобы терроризовать великие и малые нации и заставить их подчиниться своей воле. И именно в этой воздушной войне эти преступные нации начинают проявлять первые признаки смертельной усталости.

Крупные центры германской военной промышленности, и в частности Рур, подвергаются беспримерному опустошению.

Где бы ни находились и где бы ни развивались эти промышленные центры, они будут разрушены, а население, занятое производством вооружения, будет рассеяно. Если ему не нравится то, что его ожидает, пусть оно рассеется заранее по своей воле. Этот процесс будет продолжаться беспрерывно, с постоянным увеличением веса бомб и интенсивности удара до тех пор, пока германский и итальянский народы не отрекутся и не свергнут чудовищную тиранию, которая зародилась и выросла в среде каждого из них. Пока же наше воздушное наступление заставляет Германию отвлекать во все возрастающей пропорции ее боевые средства с фронтов для организации защиты от воздушных нападений.

Мы также сходимся в том, что нужно как можно скорее обрушить всю нашу совместную воздушную мощь на военные об'екты, расположенные на территории Японии. Хладнокровный расстрел американских летчиков японским правительством свидетельствует не только о его варварстве, но также и о его паническом страхе перед возможностью подобных налетов. Перед теми, кому поручено руководство войной, стоит задача преодолеть возможно скорее военные, географические и политические трудности и начать необходимый и желанный процесс превращения японских городов и военных центров в руины, ибо они должны быть превращены в руины для того, чтобы мир снова воцарился во всем мире.

Крупная проблема, стоящая сейчас перед Соединенными Штатами Америки и несколько в меньшей степени перед Англией, заключается не только в создании армий или в большом расширении производства оружия и самолетов, ибо это производство уже идет полным ходом и уже достигнуты огромные успехи и чудесные результаты, сколько в том — каким образом использовать силы в обстановке ожесточенной подводной войны на широких океанских просторах, на морях, в болотистых и в горных районах и джунглях различных частей света. Такова наша задача.

Поэтому во всех наших военных планах мы должны вдохновляться, проникаться и руководствоваться высшей целью — схватиться с противником в благоприятных или, по крайней мере, в терпимых условиях, не проявляя слишком большой разборчивости, в наибольших масштабах, как можно скорее, и вступать в бой с противником повсюду, где это будет выгодно, я бы сказал — повсюду, где это только будет возможно. Таким образом, мы сможем достигнуть того, чтобы благодаря нашим действиям на суше, на море и в воздухе силы нашего противника истощались с максимальной быстротой.

Современная война является тотальной и для того, чтобы ею руководить, необходимо, чтобы технические и профессиональные руководители поддерживались и в случае необходимости, направлялись главами правительств, обладающими познаниями, дающими им возможность привести в движение не только военные, но и политические и экономические силы, и направить их к одной цели. Таковы причины, которые заставили президента предпринять далекое путешествие в Касабланку, и эти же причины привели меня сюда. Мы оба искренно надеемся, что в недалеком будущем мы сможем осуществить то, чего мы так долго добивались, а именно — встретиться с Маршалом Сталиным и, если возможно, с генералиссимусом Чан Кай-ши. Но что касается того — как, где и когда это произойдет, — то это такой вопрос, который я не могу осветить в данный момент, а если бы и мог, я, конечно, не сделал бы этого.

Тем временем мы делаем все возможное, чтобы поддерживать теснейшую связь между всеми руководителями и странами, активно участвующими в ведении войны.

В 1942 году, во время моего пребывания здесь, были разработаны планы, на основании которых была осуществлена памятная высадка американских и английских войск во Французской Северо-Западной Африке, результаты которой являются сейчас предметом всеобщего восхищения. Конечно, это весьма воодушевляющий пример того, что может быть достигнуто англичанами и американцами, сотрудничающими рука об руку. Это породило уверенность в том, что если они будут действовать так и дальше, то вряд ли что-либо окажется неосуществимым для них как в области военной, так и в области менее сложных проблем мира.

История поставит эту победу в ряд с наиболее крупными победами, как классический пример того, как надо атаковать противника в момент, избранный нами, и в избранном нами пункте. К нам присоединились мужественные французские части, которые теперь превращаются в мощную армию под отважным руководством генерала Жиро.

Мы нанесли противнику удар, который равносилен удару, нанесенному у Сталинграда, и который в высшей степени полезен нашим героическим русским союзникам, ведущим ожесточенную борьбу. Все это опровергает утверждения нацистов и фашистов, будто бы парламентарные демократические страны неспособны к эффективному ведению войны. Теперь мы им дадим и другие доказательства этого. Следует признаться, что в Северной Африке мы действовали лучше, чем сами ожидали. Осуществлению наших планов помогли неожиданные моменты, которые во много раз усилили результаты проведения этих планов в жизнь. За это мы признательны интуиции ефрейтора Гитлера (продолжительные аплодисменты). Мы можем заметить, как я уже предсказал в палате общин три месяца назад, что та же рука, то же нелепое упорство, которое обрекло фельд маршала фон Паулюса и его армию на уничтожение у Сталинграда, привели наших врагов в Тунисе к этой новой катастрофе.

В то время, как мы планировали эту крупную совместную операцию в Африке, мы рассчитывали стать хозяевами Туниса еще до окончания прошлого года. Но физическая и психологическая рана, нанесенная нами противнику, обучение, которое прошли наши войска в суровой школе войны, и то, что английский и американский генеральные штабы спаяны теперь в единое целое, — все это является преимуществом, намного превосходящим то, что мы ожидали. Германская фабрика лжи многословно раз'ясняет, насколько драгоценно время, купленное ценой гибели этих многочисленных армий. Пусть они не обольщают себя иллюзиями! Другие операции, которые развернутся в надлежащий момент и осуществление которых зависит от обучения большого числа солдат и доставки больших масс технических средств, ни в какой степени не задержаны упорными боями в Северном Тунисе.

Господин президент, война в Африке закончена. Африканская империя Муссолини и стратегия ефрейтора Гитлера одинаково провалились. По крайней мере, один континент очищен навсегда от фашистской и нацистской тирании.

Африканские экскурсии двух диктаторов обошлись их странам в 950 тысяч убитых и взятых в плен солдат. Кроме того, потоплено почти 2.400 тысяч тонн торговых судов и уничтожено около 8 тысяч самолетов. Эти последние две цифры не включают большого количества поврежденных судов и самолетов. Противник потерял также 6.200 орудий, 2.550 танков и 70.000 автомашин. Таковы потери противника за 3 года войны, и теперь, когда эти годы прошли, что же оказалось? Кичливая германская армия своим внезапным, неожиданным для всех нас крахом снова подтвердила справедливость изречения: «Гунн либо хватает вас за горло, либо валяется у ваших ног». Это обстоятельство способно повлиять на будущее. Что касается нас, мы можем сказать, что мы достигли определенного этапа войны. Мы можем сказать, что один континент освобожден. Кампания в Северо-Западной Африке и особенно ее завершение в Тунисе представляет великолепнейший, невиданный доселе пример сотрудничества войск трех различных стран и об'единения под одним верховным командованием морских, сухопутных и воздушных сил. В частности, работу английского и американского генеральных штабов, как я уже сказал, можно сравнить с товариществом солдат наших двух стран, вместе наступавших в боях под огнем противника».

«Теперь, — продолжал Черчилль, — я вернусь на несколько минут к общим вопросам войны. Хотя жалок тот, кто никогда не радуется, но как ни успешны наши действия, ликование должно быть кратковременным. Самое тяжелое еще впереди не только в европейской сфере, но, как я уже указал, в тихоокеанской сфере и в Индии. Президент, я сам и об'единенные начальники штабов собрались здесь для того, чтобы эти действия были, насколько это в нашей власти, хорошо задуманы и предприняты без потери хотя бы одного дня. Нам нечего говорить, что главное бремя сухопутной войны выносится русскими армиями. Они держат в настоящее время на своем фронте не менее 190 германских дивизий и 28 дивизий вассальных стран. Всегда следует, отдавая должное собственным достижениям, сохранять чувство пропорции, и поэтому я отмечаю, что этому количеству германских войск, находящихся в России, мы можем противопоставить примерно 15 дивизий, уничтоженных нами в Тунисе после кампании, которая обошлась нам примерно в 50 тысяч убитыми, ранеными и пропавшими без вести. Это дает представление об усилиях русских и о том, в каком долгу мы находимся перед Россией. Возможно, что готовится возобновление борьбы между германскими и русскими войсками. Россия уже нанесла раны германскому военному организму, и я думаю, что, в конечном счете, они окажутся смертельными. Но мало сомнений в том, что Гитлер готовит свою последнюю ставку игрока в виде третьей попытки сломить дух и уничтожить вооруженные силы этого мощного народа, который он уже дважды безуспешно атаковал. Он ничего не добьется. Но мы должны сделать все, что в наших силах, все разумное и исполнимое для того, чтобы в 1943 году снять большую часть бремени, давящего на Россию.

Я не намерен взять на себя ответственность за какое-либо утверждение, что война уже выиграна и что она вскоре будет закончена, но я уверен в одном — в том, что она будет выиграна нами. Однако нельзя предвидеть и еще меньше предсказать, когда и как это будет достигнуто. Нам следует потребовать от самих себя напряжения всех сил и совместных действий для того, чтобы не допустить изменения уже благоприятно сложившейся обстановки в борьбе как против Японии, так и против Гитлера.

Мы преодолели много опасностей, но одна большая угроза будет сопровождать нас до конца, это угроза чрезмерной затяжки войны. Никто не может сказать, какие новые осложнения и новые опасности могут возникнуть, если война затянется еще на 5 лет, и главная надежда Германии и Японии, вероятно, заключается сейчас в том, что война будет тянуться, сопровождаясь огромными жертвами до тех пор, пока демократические державы не устанут или не будут разобщены. Мы должны уничтожить эту надежду так же, как мы уничтожили уже столько других надежд, поэтому мы должны остерегаться всяких разговоров, какими бы привлекательными они ни казались, и всяких тенденций, какими бы естественными они ни были, которые могут отвлечь наш ум и нашу энергию от главной цели — общей победы об'единенных наций. С этой единственной целью, с твердостью, упорством и стойкостью, которые мы уже проявили и в прошлом, этим путем и только этим путем мы сможем выполнить наш долг по отношению к будущему мира и судьбам человечества». (Продолжительные аплодисменты).

Военные действия на острове Атту

НЬЮ-ЙОРК, 21 мая. (ТАСС). В коммюнике морского министерства США сообщается, что после захвата частично законченного строительства японского аэродрома, американские войска закончили операции по окружению остатков японских войск на острове Атту.

— ◎ —

ПРЕБЫВАНИЕ ЧЕРЧИЛЛЯ В ВАШИНГТОНЕ

ЛОНДОН, 21 мая. (ТАСС). Как сообщает агентство Рейтер, вчера Черчилль и Рузвельт продолжали в Вашингтоне свои военные переговоры совместно с начальниками штабов.

Рузвельт и Черчилль присутствовали на заседании тихоокеанского военного совета. Канадский премьер-министр Маккензи Кинг также присутствовал на этом заседании.

Вопрос в палате общин о возможности бомбардировки Рима

ЛОНДОН, 19 мая. (ТАСС). Как передает агентство Рейтер, в палате общин был задан вопрос, входит ли в план воздушного наступления на Италию бомбардировка Рима, как столицы и железнодорожного центра, имеющего стратегическое значение. Заместитель министра авиации Бальфур ответил, что нет никаких оснований предполагать, что Рим не будет подвергаться бомбардировке. «Наоборот,—добавил Бальфур,—как уже указывалось раньше, мы, не колеблясь, подвергнем Рим бомбардировке, если подобная операция станет нужной и полезной в ходе войны».

ИНОСТРАННАЯ ХРОНИКА

☒ В воздушном бою погиб главнокомандующий японским об'единенным флотом адмирал Исороку Ямамото.

☒ Немецкий суд в Норвегии приговорил группу норвежцев—деятелей рабочего движения — к смертной казни «за военные приготовления с целью участия в боях на стороне союзников в случае их вторжения в Норвегию».

☒ В Англии началось похолодание, сопровождающееся сильными ветрами, дождями и наводнениями. В Северо-Восточной Англии и Южной Шотландии выпал большой снег.

☒ Войска союзников, высадившиеся несколько дней тому назад на острове Ла-Галит в Сицилийском проливе, обнаружили, что итальянский гарнизон бежал. Оккупация острова была произведена без единого выстрела и без потерь.

СПРАВОЧНАЯ ТАБЛИЦА 26-го ТИРАЖА ВЫИГРЫШЕЙ ГОСУДАРСТВЕННОГО ЗАЙМА ВТОРОЙ ПЯТИЛЕТКИ

(выпуск четвертого года)

Тираж состоялся 15 января 1943 г. в г. Москве.

№№ серий	№№ облигаций	Размер выигрыша в рублях	№№ серий	№№ облигаций	Размер выигрыша в рублях
00164	02*)	500	11754	03*)	1.000
00243	17*)	500	11847	30*)	500
00272	27*)	500	11866	28*)	500
00364	1—50	200	11989	10*)	500
00456	34*)	500	12092	44*)	500
00480	1—50	200	12186	1—50	150
00506	1—50	150	12233	19*)	500
01028	20*)	500	12254	01*)	500
01076	17*)	500	12291	48*)	500
01128	40*)	500	12416	45*)	500
01590	32*)	500	12440	1—50	200
01695	31*)	500	12531	04*)	500
02349	34*)	500	12758	44*)	500
02606	39*)	500	13008	1—50	200
02663	43*)	500	13265	06*)	500
02737	50*)	500	13325	1—50	150
02887	19*)	500	13375	02*)	500
03021	05*)	1.000	13542	41*)	500
03064	1—50	200	13592	1—50	200
03097	39*)	500	13631	1—50	150
03111	26*)	500	13997	10*)	500
03120	40*)	500	14025	39*)	500
03166	50*)	500	14080	42*)	500
03418	1—50	150	14390	40*)	1.000
03974	23*)	500	14396	1—50	200
04011	17*)	500	14441	03*)	500
04165	32*)	500	14502	41*)	500
04293	46*)	500	14604	1—50	150
04306	48*)	500	14819	01*)	500
04571	48*)	500	15386	16*)	500
04692	28*)	500	15616	1—50	150
04746	16*)	500	15653	11*)	500
04856	1—50	150	15720	19*)	500
04923	42*)	500	15877	17*)	500
04991	06*)	500	15907	04*)	500
05268	49*)	500	15960	28*)	500
05287	1—50	200	16191	33*)	500
05348	22*)	500	16240	50*)	500
05387	13*)	500	16339	21*)	500
05755	16*)	500	16367	43*)	500
06129	03*)	500	16403	1—50	200
06164	47*)	500	16578	1—50	200
06598	01*)	500	16702	1—50	200
06645	1—50	200	16727	27*)	500
06776	15*)	500	17284	1—50	200
07105	19*)	500	17349	28*)	500
07188	41*)	500	17354	31*)	500
07508	40*)	500	17470	1—50	200
07850	10*)	500	17511	1—50	200
07874	48*)	500	17577	1—50	150
07925	1—50	200	17754	47*)	500
07976	28*)	500	17789	40*)	500
08171	1—50	150	17823	10*)	3.000
08307	1—50	150	17831	45*)	500
08328	09*)	500	17977	47*)	500
08564	26*)	500	18182	20*)	1.000
08578	26*)	500	18383	1—50	200
08639	35*)	500	18568	26*)	500
08772	1—50	150	18574	1—50	200
09060	1—50	200	18733	03*)	500
09242	1—50	150	18784	1—50	200
09255	05*)	500	18884	1—50	200
09393	1—50	150	18932	11*)	500
09430	1—50	150	18954	08*)	500
09676	17*)	500	19120	1—50	200
10259	49*)	500	19128	24*)	500
10634	1—50	150	19165	36*)	500
10881	1—50	200	19274	1—50	200
10975	1—50	200	19282	1—50	200
10994	47*)	500	19365	1—50	200
11233	42*)	1.000	19383	50*)	500
11347	39*)	500	19409	10*)	500
11379	1—50	200	19573	1—50	200
11383	1—50	200	19579	1—50	150
11509	28*)	500	19638	33*)	500
11616	42*)	500	19732	1—50	150
11660	17*)	500	19910	35*)	500
11753	1—50	150			

*)На остальные 49 номеров облигаций этой серии выпали выигрыши по 150 рублей.

Ответственный редактор
Д. ШИЛОВ.

ОБ'ЯВЛЕНИЯ

Дагестанский Государственный
кумыкский театр
22-23 мая Премьера
Ширван-Заде
«Н А М У С»
Драма в 4-х действиях
начало в 8 час.
Билеты продаются.

АРТЕЛЬ им. 1-го АВГУСТА
принимает
мастеров-сапожников и заготовщиков мужчин и женщин, а также учеников обоего пола с 14 лет и выше для обучения сапожному и заготовочному ремеслу. Мастера-заготовщики обеспечиваются квартирой и столовой. За справками обращаться: Буйнакская, 29, правление артели.

Плодовиноградный питомник (б. Учхоз) ПРИГЛАШАЕТ рабочих и служащих гор. Махач-Кала, а также домохозяек, принять участие в свободное время в работах на виноградниках. Работа оплачивается в полуторном размере и, кроме того, все принимающие участие в работах получают право на приобретение винограда в количестве до 200 кг. в зависимости от выработки. Об условиях узнать в конторе хозяйства (ул. 26 бакинских комиссаров, за жел. дор. веткой фабрики им. III Интернационала), или по телефону: коммутатор фабрики, тел. 29, ежедневно с 5 час. до 22 час.

ТРЕБУЮТСЯ:

Махачкалинскому мясокомбинату — квалифицированные счетные работники.

Электротоку — на постоянную работу: инженеры-теплотехники, техники, механики, начальник планового отдела, начальник снабжения, слесари, машинисты паровых машин, кочегары, электромонтеры и рабочие. Обращаться в отдел кадров Электротока — Октябрьская, 2.

Дагместпромснабсбыту — экономист, инженер по металлу и кожтоварам, товароведы по текстильным изделиям и химикатам, бухгалтер, счетовод-кассир, счетовод-картотетчик, кладовщик по металлу, рабочие. Обращаться: ул. С. Стальского, 2, второй этаж, здание Наркомместпрома.

Хлопкозаводу в городе Хасав-Юрте — на постоянную работу: главный бухгалтер завода, бухгалтеры для работы на заготпунктах в район, начальник планового отдела завода, электромонтер. Обеспечиваются квартирами. Имеются столовая, магазин, подсобное хозяйство. Обеспечиваются под'емные по переезду. Требуются также рабочие, грузчики и ездовые.

Адрес редакции и издательства: Махач-Кала, Пушкинская, 6. Телефоны: зам. ответ. редактора и отдел партийной жизни — 1-05, ответ. секретаря и промышленно-транспортный отдел—8-04, общий—3-22, отделов: военно-оборонного—2-48, сельскохозяйственного—7-83, писем и рабселькоров—9-80, выпускающего—8-44, издательства—1-87, отдела об'явлений и заказов—2-11.

С—3412. Типография издательства «Дагестанская правда». Заказ № 258.

НАУЧНАЯ
БИБЛИОТЕКА
ПРИ
ДРК. ГОС. УНИВЕРСИТЕТЕ

Пролетарии всех стран, соединяйтесь!

ДАГЕСТАНСКАЯ ПРАВДА

№ 108 (6374)
ВОСКРЕСЕНЬЕ
23
МАЯ
1943 г.
Цена 20 коп.

Орган Дагестанского Обкома, Махачкалинского Горкома ВКП(б) и Верховного Совета ДАССР

Патриотический долг сельской молодежи

В деревне сейчас страдная пора. Полным ходом развертываются весенне-полевые работы. В эти горячие дни, воодушевленные первомайским приказом Верховного Главнокомандующего Маршала Советского Союза товарища Сталина, сельские комсомольцы, колхозная молодежь работают на полях с удвоенной энергией для фронта, для победы над немецко-фашистскими захватчиками. Многие тысячи молодых патриотов села показывают пример того, как надо, не жалея сил, трудиться в военное время.

Колхозная молодежь горячо откликнулась на призыв колхозников артели Горшиха, Ярославской области, засевают сверх плана гектары в фонд обороны и помощи освобожденным районам.

Однако, в ходе весенней посевной кампании выявляются недостатки в работе сельских комсомольцев. Многие колхозные комсомольские организации еще не стали боевой организующей силой. Сами комсомольцы работают хорошо, а комсомольская организация в целом слабо влияет на ход весеннего сева, не следит за качеством сева. В некоторых районах Рязанской области, например, есть случаи мелкой вспашки почвы, не соблюдаются нормы высева, в ряде колхозов плохо организован труд.

Однако, районные и колхозные комсомольские организации не замечают этих недостатков и не принимают мер к их устранению.

В этом году на колхозных и совхозных полях работает около 200 тысяч молодых трактористок. Многие из них перевыполняют установленные нормы, добиваясь полного использования тракторов. Инициатор Всесоюзного соревнования девушек-трактористок Даша Гармаш тремя тракторами уже вспахала 1.079 гектаров, значительно перевыполнив годовой план.

Кому же, как не комсомольцам, возглавить это соревнование патриоток колхозной деревни? Но есть, оказывается, комсомольские организации, которые стоят в стороне от этого замечательного движения. Куйбышевский обком ВЛКСМ, например, ничего не делает для того, чтобы создать нормальные бытовые условия трактористкам, оборудовать для них вагончики, оказать им техническую помощь.

Дело чести сельских комсомольских организаций добиться, чтобы все комсомольцы-трактористы работали хорошо, без простоев, выполняли нормы, полностью использовали тракторы.

Некоторые комсомольские организации с первых же дней весеннего сева ослабили политическую и культурно-массовую работу под тем предлогом, что сейчас, де, такими делами заниматься некогда — идет сев. Подобное настроение более чем ошибочно. В дни сева политическая и культурно-массовая работа должна быть, наоборот, усилена.

Активное участие комсомольских организаций в хозяйственной деятельности непременно должно сочетаться с активной массово-политической и культурной работой. В противном случае комсомольская организация делается придатком хозяйственных органов и потеряет влияние на молодежь.

Зимой в ряде районов и областей проходили смотры колхозной самодеятельности. Было выявлено много способных музыкантов, танцоров, певцов, декламаторов. Нужно широко использовать сейчас всю эту молодежь на весеннем севе для показа колхозникам в часы досуга художественной самодеятельности, для организации агитбригад.

В своем выступлении на совещании молодых передовиков сельского хозяйства Московской области М. И. Калинин поставил перед сельскими комсомольцами задачу — готовить из своей среды способных организаторов, показывать во всем пример окружающим. Это значит, что сельские комсомольцы должны быть запевалами и боевыми организаторами социалистического соревнования. Мало хорошо работать самим, необходимо добиться, чтобы и окружающие работали хорошо, чтобы в колхозе и совхозе изо дня в день укреплялась трудовая дисциплина, чтобы не было толчеи, неорганизованности, чтобы каждый человек был на своем месте.

В прошлом году большую помощь колхозам и совхозам оказали школьники. Многие из них и в этом году активно готовятся к участию в полевых работах. Учащиеся берут обязательства выработать за лето по 75-100-150 трудодней, подготовить из своей среды к от'езду в колхозы организаторов политической, культурной и военно-физкультурной работы — агитаторов, редакторов стенных газет, сандружинниц и т. д.

Опыт прошлого года свидетельствует о том, что работа учащихся в колхозах и совхозах оказала серьезное влияние на дальнейшее укрепление школы. Необходимо по примеру передовых школьных коллективов уже сейчас развернуть активную подготовку к предстоящим полевым работам. А сельские комсомольцы в свою очередь обязаны позаботиться о том, чтобы учащиеся, прибывающие в колхозы и совхозы, были обеспечены жильем, питанием и с первых же дней приступили к активной работе на полях.

Война резко повысила роль и значение женского труда в сельском хозяйстве. Кому же, как не комсомольцам, следует позаботиться о том, чтобы в каждом колхозе работали хорошие ясли и детские площадки, где был бы обеспечен внимательный и заботливый уход за детьми колхозниц.

За время войны неизмеримо выросла роль сельских комсомольских организаций. В связи с этим недавно приняты меры к укреплению аппарата райкомов комсомола, к увеличению числа комсомольских работников. На работу в райкомы комсомола необходимо подобрать наиболее инициативных, подготовленных комсомольцев из среды колхозного комсомольского актива. Большую помощь комсомольским организациям в этом важном и ответственном деле должны оказать райкомы партии.

Проверка работы ряда районных комсомольских организаций показала, что не везде сельские райкомы комсомола умеют использовать по-настоящему широкий комсомольский актив. Так, например, в Тепло-Огаревском районе, Тульской области, Верейском районе, Московской области, количество комсомольцев-активистов превышает 400 человек, а к активной работе райкомов привлечены лишь единицы.

С этим мириться нельзя. Комсомольцы-учителя, избачи, работники районных газет, райисполкомов и других учреждений должны регулярно получать от райкомов комсомола поручения и вести активную работу в первичных комсомольских организациях.

Обкомы и райкомы партии ряда областей обсуждали за последнее время вопросы о работе сельских комсомольских организаций. В итоге обсуждения принимались конкретные постановления. Задача сейчас состоит в том, чтобы эти постановления были выполнены, а не остались на бумаге. Первейшая обязанность партийных органов — повседневно руководить работой сельских комсомольских организаций. В частности, необходимо, чтобы партийные и советские работники, направляемые на работу в колхозы и совхозы, обязательно оказывали на месте активную помощь комсомольским организациям, настойчиво работали над укреплением существующих и созданием комсомольских организаций в тех колхозах, где их нет.

Надо помнить, что сейчас главное в проведении весеннего сева — не упустить время. Надо беречь влагу, мобилизовать все силы и все средства для ускорения сроков сева. И здесь комсомольцы могут сделать многое.

Весенний сев — важнейшая военно-хозяйственная кампания. Активное участие в ней — патриотический долг сельских комсомольцев и молодежи.

Комсомольцы и комсомолки, сельская молодежь! Чем успешнее вы проведете весенний сев, тем выше будет урожай этого года, тем большую помощь окажете вы Родине, Красной Армии в ее борьбе против гитлеровских поработителей.

(Передовая «Правды» за 20 мая).

БЫСТРЕЕ ЗАВЕРШИТЬ ВЕСЕННИЙ СЕВ

СОБРАНИЕ ПАРТИЙНО-СОВЕТСКОГО АКТИВА ДЕРБЕНТСКОГО РАЙОНА

ДЕРБЕНТ. (Наш корр). Здесь состоялось собрание партийно-советского актива района. Доклад о первомайском приказе товарища Сталина и задачах партийных и советских организаций района сделал секретарь райкома ВКП(б) тов. **Вагабов.**

Дербентский район отстал на весеннем севе. План сева выполнен на 81 процент. До сих пор не окончена весновспашка. В результате плохой организации труда в колхозе им. Ленина посеяно лишь 30 процентов плана, им. Карла Маркса—57 процентов, «Ленин слу» — 62 проц.

Вызывает серьезную тревогу посадка овощей, план которой на 20 мая выполнен на 62 процента. Колхоз им. Карла Маркса выполнил план посадки овощей на 20 процентов, в колхозе «Сталин-чиляр» посажено только 58 га из плана 100.

В прениях по докладу выступило 15 человек. Но очень немногие из них говорили о причинах отставания района, колхозов. Что стоит, например, выступление председателя колхоза им. Карла Маркса тов. Марданова. Он просто пересказал сводку о ходе полевых работ, но ничего не сказал почему колхоз так позорно проваливает весенний сев, почему более одной четвертой части трудоспособных колхозников не выработали установленного минимума трудодней.

Характер простого отчета о выполнении полевых работ носили выступления и некоторых других руководящих работников.

Отдельные колхозы района мало проявляют заботы о посевах. Например, в колхозе «Красный флаг» посевы заросли сорняками. Колхоз им. Байдукова сообщил о том, что он закончил прополку озимых, а между тем при проверке оказалось, что целые участки заросли бурьяном.

Попрежнему плохо поставлены организация и учет труда в колхозах. Из-за этого серьезного недостатка в прошлом году почти ни в одном колхозе лучшие бригады и звенья, добившиеся высокого урожая, не получили дополнительной оплаты труда. Существующая огульная сдельщина в большинстве колхозов района нередко уравнивает стахановцев и ударников с лодырями.

Особо остро стоит в ряде колхозов района вопрос с поливом посевов. Из-за плохого регулирования пуска воды со стороны Дербентского водрайона (нач. тов. Васильев), отдельные участки посевов засыхают, вянут, что снижает их урожайность. Отдельные работники водрайона занимаются вымогательством, требуют от правлений колхозов дополнительной оплаты за то, что будут пускать воду по оросительной сети.

Собрание актива наметило мероприятия по быстрейшему завершению пахоты и сева.

Лакский и Агульский районы закончили сев

ТПИГ. (По телефону). Агульский район полностью закончил сев яровых культур. Колхозы начали под'ем паров. На полях широко развернулись прополочные работы.

* * *

КУМУХ. (По телефону). Лакский район к 20 мая закончил сев всех яровых культур, выполнив план на 101 процент. Передовые колхозы сеют сверх плана в фонд обороны. Бригады и звенья начали прополку пропашных культур. Рабочий скот переключен на под'ем паров.

Прием тов. В. М. Молотовым Посланника Кубы г-на А. Кончессо

20 мая Народный Комиссар Иностранных Дел тов. В. М. Молотов принял Чрезвычайного Посланника и Полномочного министра Кубы в СССР г-на А. Кончессо, в связи с предстоящим вручением им своих верительных грамот Председателю Президиума Верховного Совета СССР.

Налет немецких самолетов на Курск

Утром 22 мая большая группа немецких бомбардировщиков под прикрытием истребителей совершила налет на гор. Курск. Вражеские самолеты на подступах к городу были перехвачены нашими истребителями и встречены интенсивным огнем зенитной артиллерии. К Курску удалось прорваться незначительному количеству немецких самолетов. Беспорядочно сброшенными бомбами нанесен некоторый материальный ущерб жилым домам. Есть небольшие жертвы среди гражданского населения.

Нашими истребителями при отражении налета, по неполным данным, сбито в воздушных боях 56 немецких самолетов. Кроме того, 9 самолетов противника уничтожены огнем зенитной артиллерии. Таким образом, всего сбито по меньшей мере 65 немецких самолетов. Наши потери—10 самолетов.

—◎—

Последние известия

ЗАЯВЛЕНИЕ РУЗВЕЛЬТА НА ПРЕСС-КОНФЕРЕНЦИИ

ВАШИНГТОН, 21 мая. (ТАСС). Рузвельт заявил на пресс-конференции, что его переговоры с Черчиллем проходят удовлетворительно. По словам Рузвельта, об'единенная группа начальников штабов должна сегодня представить на рассмотрение Рузвельта и Черчилля предварительные варианты военных планов. Рузвельт и Черчилль в конце недели рассмотрят эти предварительные варианты, а затем разработают окончательные планы.

Отвечая на вопрос представителей печати о будущем Италии, Рузвельт заявил, что в отношении Италии проводится политика безоговорочной капитуляции. Касаясь своих переговоров с китайским министром иностранных дел Сун Цзывенем, Рузвельт отметил, что американская помощь Китаю проходит удовлетворительно. Рузвельт заявил, что он еще не может комментировать свое письмо Сталину.

—◎—

К ПЕРЕГОВОРАМ ЧЕРЧИЛЛЯ В ВАШИНГТОНЕ

ЛОНДОН, 22 мая. (ТАСС). Агентство Рейтер передает, что вчера вечером Рузвельт и Черчилль встретились со своими начальниками штабов, чтобы ознакомиться с предварительными заключениями по поводу своих предложений относительно последующих военных мероприятий. После вчерашней встречи президент Рузвельт и Черчилль конец недели посвятят изучению этих заключений. Как ожидают, окончательные решения будут приняты Рузвельтом и Черчиллем в начале следующей недели.

ПОСТАНОВЛЕНИЕ
Президиума Исполнительного Комитета Коммунистического Интернационала

Историческая роль Коммунистического Интернационала, образовавшегося в 1919 году в итоге политического крушения подавляющего большинства старых довоенных рабочих партий, состояла в том, что он отстоял учение марксизма от опошления и извращения его оппортунистическими элементами рабочего движения, содействовал сплочению в ряде стран авангарда передовых рабочих в подлинные рабочие партии, помогая им мобилизовывать массы трудящихся для защиты своих экономических и политических интересов, для борьбы против фашизма и подготовлявшейся им войны, для поддержки Советского Союза, как главной опоры против фашизма. Коммунистический Интернационал своевременно раскрыл подлинное значение «антикоминтерновского пакта», как орудия в подготовке гитлеровцами войны. Он неустанно разоблачал задолго до войны гнусную подрывную работу гитлеровцев в других государствах, маскируемую их криками о мнимом вмешательстве Коммунистического Интернационала во внутренние дела этих государств.

Но еще задолго до войны все более становилось ясным, что по мере усложнения как внутренней, так и международной обстановки отдельных стран, решение задач рабочего движения каждой отдельной страны из какого-либо международного центра будет встречать непреодолимые препятствия.

Глубокое различие исторических путей развития отдельных стран мира, различный характер и даже противоречивость их общественного уклада, различие в уровне и темпах их общественного и политического развития, наконец, различие в степени сознательности и организованности рабочих обусловили разные задачи, стоящие перед рабочим классом отдельных стран.

Весь ход событий за истекшую четверть века и накопленный Коммунистическим Интернационалом опыт убедительно показали, что организационная форма об'единения рабочих, избранная Первым Конгрессом Коммунистического Интернационала, отвечавшая потребностям начального периода возрождения рабочего движения, все больше изживала себя по мере роста этого движения и усложнения его задач в отдельных странах и становилась даже помехой дальнейшего укрепления национальных рабочих партий. Развязанная гитлеровцами мировая война еще более обострила различие в положении отдельных стран, проложив глубокий водораздел между странами, ставшими носителями гитлеровской тирании, и свободолюбивыми народами, сплотившимися в мощную антигитлеровскую коалицию. В то время, как в странах гитлеровского блока основная задача рабочих, трудящихся и всех честных людей состоит во всемерном содействии поражению этого блока путем подрыва изнутри гитлеровской военной машины, в содействии низвержению правительств, виновных в войне, в странах антигитлеровской коалиции священный долг широчайших народных масс, и прежде всего передовых рабочих, состоит во всемерной поддержке военных усилий правительств этих стран ради скорейшего разгрома гитлеровского блока и обеспечения содружества наций на основе их равноправия. При этом нельзя упускать также из виду, что и у отдельных стран, примыкающих к антигитлеровской коалиции, имеются и свои особые задачи. Так, например, в оккупированных гитлеровцами и потерявших свою государственную независимость странах основная задача передовых рабочих и широких народных масс состоит в развертывании вооруженной борьбы, перерастающей в национально-освободительную войну против гитлеровской Германии.

В то же время освободительная война свободолюбивых народов против гитлеровской тирании, приведшая в движение широчайшие народные массы, сплачивающиеся без различия их партийной и религиозной принадлежности в рядах мощной антигитлеровской коалиции, еще с большей очевидностью показала, что общенациональный под'ем и мобилизация масс для скорейшей победы над врагом лучше всего и наиболее плодотворно могут быть осуществлены авангардом рабочего движения каждой отдельной страны в рамках своего государства.

Уже VII Конгресс Коммунистического Интернационала, состоявшийся в 1935 году, учитывая изменения, происшедшие как в международной обстановке, так и в рабочем движении, требовавшие большой подвижности и самостоятельности его секций в деле решения стоящих перед ними задач, подчеркнул необходимость для Исполнительного Комитета Коммунистического Интернационала при решении всех вопросов рабочего движения «исходить из конкретных условий и особенностей каждой страны и избегать, как правило, непосредственного вмешательства во внутриорганизационные дела коммунистических партий».

Теми же соображениями руководствовался Коммунистический Интернационал, приняв к сведению и одобрив решение коммунистической партии США в ноябре 1940 года о выходе ее из рядов Коммунистического Интернационала.

Руководясь учением основоположников марксизма-ленинизма, коммунисты никогда не были сторонниками сохранения изживших себя организационных форм, они всегда подчиняли формы организации рабочего движения и методы работы этой организации коренным политическим интересам рабочего движения в целом, особенностям данной конкретной исторической обстановки и тем задачам, которые из этой обстановки непосредственно вытекают. Они помнят пример великого Маркса, который сплотил передовых рабочих в рядах Международного Товарищества Рабочих, а после того, как I Интернационал выполнил свои исторические задачи, заложив основы для развития рабочих партий в странах Европы и Америки, осуществил, в результате назревшей потребности создания массовых национальных рабочих партий, роспуск I Интернационала, поскольку эта форма организации уже не отвечала этой потребности.

Исходя из вышеизложенных соображений и учитывая рост и политическую зрелость коммунистических партий и их руководящих кадров в отдельных странах, а также имея в виду, что за время нынешней войны ряд секций возбуждал вопрос о роспуске Коммунистического Интернационала, как руководящего центра международного рабочего движения, Президиум Исполнительного Комитета Коммунистического Интернационала, не имея возможности в условиях мировой войны созвать Конгресс Коммунистического Интернационала, позволяет себе внести на утверждение секций Коммунистического Интернационала следующее предложение:

Коммунистический Интернационал, как руководящий центр международного рабочего движения, распустить, освободив секции Коммунистического Интернационала от обязанностей, вытекающих из устава и решений Конгрессов Коммунистического Интернационала.

Президиум Исполнительного Комитета Коммунистического Интернационала призывает всех сторонников Коммунистического Интернационала сосредоточить свои силы на всемерной поддержке и активном участии в освободительной войне народов и государств антигитлеровской коалиции для скорейшего разгрома смертельного врага трудящихся — немецкого фашизма и его союзников и вассалов.

Члены Президиума Исполнительного Комитета Коммунистического Интернационала:

ГОТВАЛЬД, ДИМИТРОВ, ЖДАНОВ, КОЛАРОВ, КОПЛЕНИГ, КУУСИНЕН, МАНУИЛЬСКИЙ, МАРТИ, ПИК, ТОРЕЗ, ФЛОРИН, ЭРКОЛИ.

К настоящему Постановлению присоединяются следующие представители коммунистических партий:

БИАНКО (Италии), ДОЛОРЕС ИБАРРУРИ (Испании), ЛЕХТИНЕН (Финляндии), ПАУКЕР (Румынии), РАКОШИ (Венгрии).

Москва. 15 мая 1943 года. («Правда» 22 мая 1943 года).

ОТ СОВЕТСКОГО ИНФОРМБЮРО

Утреннее сообщение 22 мая

В течение ночи на 22 мая на фронте ничего существенного не произошло.

* * *

Северо-восточнее Новороссийска наши артиллеристы уничтожили 2 немецких танка, 8 пулеметных точек, противотанковое орудие, разрушили несколько блиндажей и взорвали склад противника с боеприпасами.

* * *

На Западном фронте наши части уничтожили 35 автомашин противника и истребили до 300 немецких солдат и офицеров. На одном участке артиллерийским огнем уничтожен немецкий самолет, приземлившийся в районе позиций противника.

* * *

Южнее Балаклеи разведчики Н-ской части обнаружили взвод немецких саперов, устанавливавших мины. Наши бойцы напали на гитлеровцев и уничтожили тех из них, кто оказал сопротивление. Несколько немецких солдат взяты в плен.

* * *

Западнее Ростова-на-Дону продолжалась редкая артиллерийско-минометная перестрелка. Огнем артиллерии и минометов разрушены 10 блиндажей и 3 наблюдательных пункта, подавлен огонь нескольких минометных батарей противника.

* * *

На Ленинградском фронте наши подразделения истребили свыше роты пехоты противника, разрушили 9 дзотов и 5 блиндажей, уничтожили 6 автомашин и 5 повозок с грузами. Снайпер гвардии сержант Федор Вишнев заметил немецкую автомашину с походной кухней. Снайпер убил шофера, а затем бронебойно-зажигательными пулями поджег автомашину. Несколько немецких солдат выбежали из землянок и пытались потушить огонь, охвативший машину. Меткими выстрелами Вишнев убил еще 4 гитлеровцев.

* * *

Отряд латвийских партизан в бою с численно превосходящими силами противника истребил более 100 немецких солдат и офицеров и взял 15 пленных. Захвачены у противника 5 пулеметов, несколько десятков автоматов и много патронов. Группа партизан этого же отряда напала на команду гитлеровцев, грабившую крестьян окрестных деревень. Советские патриоты истребили фашистских бандитов. Скот, продукты и вещи, награбленные немцами у населения, возвращены их владельцам.

* * *

Перешедший на сторону Красной Армии ефрейтор 3 полка 21 немецкой пехотной дивизии Гельмут К. рассказал: «Английская авиация произвела большие опустошения во многих городах Германии. В Дуисбурге разрушен завод электролитов, сталелитейный завод, центральный вокзал и другие предприятия. В Гамбурге бомбами, сброшенными англичанами, уничтожено много предприятий. Особенно сильно пострадали от воздушных бомбардировок судостроительные верфи Блом и Фосс. В Берлине также произведены большие разрушения. Я видел развалины фабрики неоновых ламп, мясозавода, консервной фабрики и других предприятий, а также здания государственных учреждений. Массированные налеты на Германию вызвали растерянность. Все видят беспомощность и слабость немецких воздушных сил. Отправляясь в бомбоубежище, немцы проклинают нацистов, затеявших эту войну. Геринг когда-то уверял, что ни один вражеский самолет никогда не появится над территорией Германии. Вспоминая бахвальство Геринга, многие теперь говорят: «Действительно, вражеский самолет никогда не прилетает в Германию один. Самолеты прилетают сотнями и притом не только ночью, но и днем».

* * *

Вырвавшийся из фашистского плена житель г. Таганрога—Виктор Гудов рассказал: «В городе царит дикий произвол. За время оккупации немецкие палачи расстреляли в районе Петрушанской балки многие тысячи мирных жителей города Таганрога и его окрестностей. В марте немецкие варвары в той же Петрушанской балке замучили насмерть 40 рыбаков. Перед казнью их заставили выкопать себе могилы. Фашистские звери бросили в ямы живых людей и засыпали их землей».

* * *

Французские патриоты нарушают железнодорожные коммуникации немцев и выводят из строя подвижной состав. В районе Урвилля группа французов взорвала железнодорожный мост. В департаменте Сомма вольные стрелки пустили под откос 4 немецких эшелона. При крушениях разбиты 110 вагонов и 3 паровоза. Убито 27 и ранено 37 гитлеровцев. В Френье вольные стрелки рассеяли отряд жандармов и освободили из тюрьмы рабочих, отказавшихся ехать на каторгу в Германию.

Вечернее сообщение 22 мая

В течение 22 мая на фронте существенных изменений не произошло.

* * *

21 мая частями нашей авиации на различных участках фронта уничтожено или повреждено до 10 немецких танков, свыше 50 автомашин с войсками и грузами, разбито 3 железнодорожных эшелона, взорваны склад боеприпасов и склад с горючим, подавлен огонь 5 артиллерийских батарей, потоплены сторожевой корабль и 2 катера противника.

* * *

На Западном фронте наши части вели разведку и артиллерийским огнем уничтожали живую силу и оборонительные сооружения противника. Огнем из всех видов оружия в течение дня уничтожено до 400 немецких солдат и офицеров. Артиллеристы Н-ского соединения уничтожили 4 противотанковых орудия и 17 пулеметов, подавили огонь 4 артиллерийских и 5 минометных батарей, разбили 6 дзотов и блиндажей противника.

* * *

В районе Лисичанска происходили бои местного значения. Подразделения Н-ской части атаковали противника и выбили немцев из укрепленных позиций. Гитлеровцы, пытаясь восстановить положение, предприняли несколько контратак. В этом бою уничтожено до батальона немецкой пехоты, сожжен один и подбиты два вражеских танка.

* * *

Западнее Ростова-на-Дону продолжалась артиллерийско-минометная перестрелка. Наши подразделения истребили до роты немецких солдат, разрушили 2 дзота и 14 блиндажей. Группа снайперов, под командованием гвардии младшего лейтенанта Васильева, за 10 дней уничтожила 125 гитлеровцев.

* * *

На Северо-Западном фронте артиллерийское подразделение, где командиром лейтенант Ткачук, за несколько дней уничтожило свыше 10 вражеских дзотов вместе с их гарнизонами. На другом участке разведчики во главе с лейтенантом Картавенко проникли в расположение противника, взорвали 3 землянки и истребили 20 гитлеровцев.

* * *

На Волховском фронте наши артиллеристы обстреливали передовые позиции и ближние тылы противника. Разрушено 7 дзотов, взорваны 2 склада боеприпасов, уничтожены 2 орудия и несколько немецких автомашин с военными грузами.

* * *

Партизанский отряд, действующий в одном из районов Смоленской области, устроил засаду у линии железной дороги. Умело замаскировавшись, партизаны расположились по обеим сторонам полотна. Вскоре показался воинский эшелон противника. Советские патриоты открыли по вагонам огонь из пулеметов, автоматов и винтовок. В результате обстрела поезда убито и ранено большое количество немецких солдат и офицеров. Другой отряд смоленских партизан разгромил немецкий гарнизон и в ряде мест разобрал железнодорожные пути. Движение поездов на этом участке было приостановлено на несколько суток.

* * *

Немецко-фашистские мерзавцы, попирая самые элементарные права и достоинства человека, с помощью обмана, угроз и дикого насилия угоняют в рабство в Германию мирных советских граждан. Гитлеровцы пытались было отрицать эти преступления. Они хотели представить дело так, что советские люди якобы добровольно едут в Германию, что они сами дают согласие на поездку и т. д. Эту ложь разоблачает не кто другой, как командование немецкой армии. Так, например, в приказе, изданном немецкими военными властями 20 апреля и расклеенном в городе Давид—городок Пинской области, Белорусской ССР, говорится: «Доводится до сведения населения Давид, городского района, что, согласно распоряжению генерального уполномоченного по вербовке рабочей силы в Германию, все мужчины и женщины 1922, 1923, 1924, 1925, 1926 и 1927 годов рождения, проживающие на территории района, мобилизуются для работы в Германию. За неявку на приемный пункт, согласно распоряжению генерального уполномоченного по вербовке рабочей силы в Германию, виновные будут строго наказаны, вплоть до расстрела».

Этот документ лишний раз изобличает преступную гитлеровскую клику в том, что, пытаясь заполучить рабов для своей военной промышленности, оно применяет к советским гражданам самые жестокие репрессии, вплоть до расстрела. Советский народ ведет полный и точный учет всех злодеяний фашистских мерзавцев, и недалек тот день, когда гитлеровские работорговцы понесут суровое наказание за все их преступления.

IX Всесоюзные соревнования Осоавиахима по ПВХО

Завоевать первенство в соревновании

С первых же дней войны партия и советское правительство призвали всех граждан к всемерному укреплению противовоздушной и противохимической обороны. 2 июля 1941 года Совет Народных Комиссаров СССР ввел обязательную подготовку населения к ПВХО. Ответственность за практическую реализацию этого постановления легла на плечи Осоавиахима.

Сейчас по Дагестану второй месяц проходят 9-е Всесоюзные соревнования Осоавиахима по ПВХО, которые продлятся до 1 ноября.

Главная цель соревнований — завершить выполнение постановления СНК СССР от 2 июля 1941 года, активизировать всю работу первичных организаций Осоавиахима.

Для передачи опыта лучшей осоавиахимовской организации в Союзе — Красноводской—по распоряжению председателя ЦС Осоавиахима СССР генерал-майора авиации тов. Кобелева в Дагестан прибыла бригада Красноводского Совета. Члены этой бригады в течение месяца провели большую работу по организации соревнований в Махач-Кала, Дербенте, Буйнакске, Хасав-Юрте.

Как обстоит дело с подготовкой населения к противовоздушной и противохимической обороне у нас в Дагестане? В ходе 8-х Всесоюзных соревнований по ПВХО осоавиахимовские организации ряда городов и аулов добились существенных успехов. Дербентский горсовет Осоавиахима (председатель тов. Швидкий) подготовил к противохимической защите десятки тысяч человек. В первом квартале этого года нормы по ПВХО сдали еще 2 тысячи человек. Подготовлен ряд групп самозащиты и противопожарных звеньев. Оборонный актив города Дербента завоевал первенство по республике.

Второе место по подготовке населения к ПВХО принадлежит осоавиахимовцам города Буйнакска (председатель совета тов. Хромин). В апреле здесь был проведен двухдекадник, в течение которого прошли переподготовку 3.500 человек, обучены по 28-часовой программе и сдали нормы по ПВХО сотни человек. Организованы группы самозащиты, подготовлено 25 инструкторов по ПВХО.

Большую роль в популяризации соревнований сыграла в Буйнакске наглядная агитация. В городе устроены выставка и фотовитрина, а на фруктово-консервном, кожзаводе и др. предприятиях — уголки ПВХО. Активисты тт. Голубкова, Миталина, Погорельский, Швачко, Герасимова проводят большую работу по укреплению первичных организаций Осоавиахима.

Осоавиахимовцы высокогорного Ахвахского района, где председателем совета инвалид Отечественной войны тов. Хангиреев, энергично, по-фронтовому проводят оборонные мероприятия. Тысячи колхозников района уже подготовлены к противохимической защите. Хорошо помогает осоавиахимовской организации секретарь райкома ВКП(б) тов. Гаджиев, чего, к сожалению, нельзя сказать о райкоме комсомола.

Успехов добились также осоавиахимовцы завода Двигательстрой (председатель совета тов. Сосиина, секретарь райкома ВЛКСМ тов. Чернова). Обучение граждан по нормам ПВХО здесь закончено. Сейчас идет переподготовка. Завершил подготовку населения к противохимической обороне осоавиахимовский актив Ахтынского района (председатель совета тов. Алибеков). Сейчас ахтынцы заканчивают переподготовку.

К сожалению, так работают немногие организации. В большинстве же районов в работе осоавиахимовских организаций имеется много крупных недочетов.

Для того, чтобы рапортовать о выполнении постановления Правительства, оборонный актив республики должен подготовить и переподготовить еще значительное количество людей.

Поэтому совершенно недопустима медлительность Махачкалинского горсовета Осоавиахима (председатель тов. Валан). По данным тов. Валан, в Махач-Кала должны сдать нормы по ПВХО несколько тысяч человек, но занятия еще не проводятся. На одном из крупнейших предприятий города — фабрике им. III Интернационала имеется 11 инструкторов-общественников. Однако, план подготовки рабочих к противохимической защите выполнен всего на 10-15 процентов. Так же плохо организована учеба и сдача норм на бондарном заводе и др. предприятиях. Не выполняется и план переподготовки.

Некоторые руководители предприятий и секретари парторганизаций с пренебрежением относятся к проведению соревнований по ПВХО. В Хасав-Юрте, например, директор консервного завода тов. Магомедов и секретарь парторганизации тов. Котельников, директор кирпичного завода тов. Гузенко наотрез отказались заниматься вопросами подготовки своих коллективов к противовоздушной и противохимической защите.

Имеются также факты недооценки осоавиахимовской работы руководителями отдельных партийных и советских организаций районов. Такое отношение привело к тому, что, например, в Ботлихском и Хунзахском районах совершенно заглохла оборонная работа. Больше активной помощи должен оказывать низовым организациям и Центральный Совет Осоавиахима ДАССР.

Тысячи осоавиахимовцев нашей республики, ознакомившись с первомайским приказом товарища Сталина, горячо принялись за развертывание массово-оборонной работы, за быстрейшую подготовку всего населения Дагестана к противовоздушной и противохимической защите. Республиканская организация Осоавиахима соревнуется с осоавиахимовцами Чечено-Ингушетии и Азербайджана. И в этом соревновании мы имеем возможность и должны выйти победителями.

Т. ОМАРОВ.
Заведующий военным отделом Обкома ВКП(б).

На снимке: летчик эскадрильи «Иль де Франс» авиации Сражающейся Франции наблюдает за полетом своих товарищей.

СОВЕЩАНИЕ ЛЕКТОРОВ—МЕЖДУНАРОДНИКОВ

Отделы пропаганды и агитации Обкома и Махачкалинского горкома ВКП(б), в порядке обмена опытом лекторской работы, провели совещание лекторов-международников города Махач-Кала. На совещании была заслушана и обсуждена лекция лектора Махачкалинского горкома ВКП(б) тов. Афанасьева «О международном положении».

В обсуждении лекции приняли участие доцент пединститута тов. Карабеков, профессор Боровский, лекторы Гемельрейх, Волчек, зам. зав. отделом пропаганды и агитации Обкома ВКП(б) тов. Пискунов и ряд других.

Участники совещания вынесли пожелание организовать при горпарткабинете методико-консультационный отдел, где бы лекторы города могли получить консультацию и обменивались бы опытом своей работы.

◆

ОТАРЫ В ПУТИ

Перегон скота начали все колхозы, скот которых зимовал на пастбищах Бабаюртовского, Хасавюртовского и Кумторкалинского районов. Через Чирюртовский паром, на Сулаке, уже переправили скот десятки колхозов Акушинского, Лакского, Гунибского и других районов.

Резолюция пленума Чехословацкого Государственного совета

ЛОНДОН, 20 мая. (ТАСС). Сегодня пленум Чехословацкого Государственного совета единогласно принял следующую резолюцию:

«Государственный совет самым решительным образом осуждает антисоветскую пропаганду, направляемую Берлином, стремящимся посеять недоверие между союзными народами и разложить их боевое единство. Кульминационным пунктом злостной антисоюзной пропаганды была в последнее время грубо сфабрикованная ложь о так называемой катыньской расправе, с исключительной ясностью разоблачающая отчаянные попытки нацистов внести разложение в союз Об'единенных наций в момент катастрофических поражений оси. Государственный совет искренне сожалеет, что польское правительство, не разглядев злонамеренности замысла Геббельса, своими действиями вызвало трения, в результате которых советское правительство прервало дипломатические отношения с польским правительством.

Чехословацкая политика всегда стремилась к самому тесному сплочению Об'единенных наций в войне против нацизма и фашизма, к самому лойяльному, до конца искреннему и тесному сотрудничеству. Сознавая, что какая-либо угроза единому фронту союзников могла бы вызвать далеко идущие последствия для всего хода войны, Государственный совет весьма сожалеет, что нацистской пропаганде удалось вызвать хотя бы однажды в союзном лагере беспокойство. Однако, с другой стороны, Государственный совет с искренней радостью констатирует, что ведущие союзники и их руководящие круги сразу разгадали замыслы Геббельса. Ни один из великих союзников не поддался нацистской интриге и не изменил искренней и лойяльной позиции в отношении СССР и его правительства, будучи убежденным, что лишь прочное единство и полное взаимное доверие с демократической коалицией являются залогом общей победы, которой СССР способствует своей героической борьбой.

Тот факт, что нацистской пропаганде вообще удалось увлечь за собою одного участника совместного союзного фронта, заставляет Государственный совет апеллировать к правительствам Великобритании, США, СССР и остальных народов, чтобы они с еще большей бдительностью следили за сохранением и укреплением единства демократической коалиции. Государственный совет глубоко убежден, что союз Об'единенных наций не должен подвергаться угрозе извне или изнутри не только в течение этой войны, но совместная борьба должна упрочить его для великих, созидательных задач после войны, как этого требуют интересы всех миролюбивых народов.

Государственный совет сожалеет, что поведение польского правительства даже в отношении жизненных интересов Чехословакии не было и не является таким, какого следовало бы ожидать от дружественного союзного правительства. Задолго до польско-советского спора и совершенно независимо от него мы наблюдали, как польские официальные круги не переставали подчеркивать притязания на чехословацкую государственную территорию, насильственно захваченную Польшей в 1938 г. при германофильском режиме Бека, в связи с агрессивной акцией гитлеровской Германии и всей тогдашней мюнхенской политикой. В то время, когда правительство его величества, а с ним и правительства других союзных народов заверяют нас в официальных нотах, что Мюнхен и его последствия, которые проявились в нашей стране, не действительны, когда многие из союзных правительств официально высказались за домюнхенские границы Чехословакии и возродили в нашем многострадальном народе чувство веры в международное право и справедливость, польское правительство до сего дня не только не отказалось от совершенной тогда насильственной в отношении Чехословакии аннексии, но даже продолжает настаивать на ней. Эту позицию польское правительство дало нам понять тогда, когда оно назначило в свой Национальный совет чехословацкого гражданина в качестве политического представителя территории, захваченной Польшей во время Мюнхена.

20 февраля 1943 года Польский Национальный совет в своей резолюции заявил, что «целостность территорий Польской республики в границах от 1 сентября 1939 года, как и ее суверенитет, неприкосновенны и неделимы». Этим заявлением Национального совета серьезно затронуты насущные интересы Чехословакии, ибо в границах Польши на 1 сентября 1939 года находились насильственно отторгнутые части чехословацкой государственной территории — Тешинской области и Словакии. Государственный совет со всей решительностью отвергает эти территориальные притязания Польши и заявляет, что ни в коем случае никакое чешское правительство никогда не признает действительными насильственный захват Польшей чешской территории и Мюнхен.

Из мюнхенской катастрофы Чехословакии извлекла пользу при полном согласии польского правительства также Венгрия Хорти, насильственно захватившая южные области Словакии, всю Закарпатскую Русь. Мы находимся в состоянии войны с Венгрией, как и остальные наши союзники. Однако, польское правительство до сегодняшнего дня не об'явило войны Венгрии. Наоборот, в выступлениях поляков подчеркивается традиционная польско-мадьярская дружба и выражается тоска по совместной границе. Подобное поведение поляков вызывает у каждого чехословака чувство недоверия и опасения, что польские интересы совпадают с ревизионистскими мечтами мадьяр, направленными против целостности Чехословакии.

Государственный совет с сожалением констатирует, что в польских кругах и польской печати находят всяческую поддержку несколько чехословацких политических авантюристов, которые своей деятельностью исключили себя из единого военного и политического фронта Чехословакии и совершенно не имеют ничего общего с идеологически единой борьбой чешского народа и его политических представителей за границей. Сотрудничество с этими людьми не может способствовать чувству доверия между нами и поляками.

Чехословацкие ответственные круги не сделали ничего, что было бы направлено против польских интересов. Эти круги всегда честно стремились найти путь к сотрудничеству обоих народов, хотя с польской стороны с самого начала возведено столько препятствий для наших усилий.

Государственный совет вынужден сегодня подчеркнуть, что акция польского правительства, о которой здесь идет речь, весьма ясно показывает его намерения в отношении жизненных интересов Чехословакии. В результате всех этих действий польская политика оказалась в полном противоречии с чехословацко-польской декларацией от 11 ноября 1940 года и протоколом от 19 января 1942 года, в духе которых чехословацкое правительство всегда поступало. Если сегодня Государственный совет вынужден высказать недовольство линией польской политики по отношению к нам, если он не может бесконечно молчать о том, что затрудняет взаимные отношения, он убежден, что, несмотря на его несогласие с нынешней польской политикой, после войны будет достигнуто искреннее и длительное сотрудничество между чехословацким и польским народами».

Выступление Бенеша

НЬЮ-ЙОРК, 19 мая. (ТАСС). «Совет внешних сношений» устроил обед, на котором с речью выступил президент Чехословакии Бенеш.

Подтвердив свое согласие с формулой президента США о четырех свободах, Бенеш подчеркнул, что союзники должны подготовить условия перемирия еще до окончания военных действий. Они должны содержать основные черты будущего мирного договора. Великий союз Об'единенных наций должен продолжаться и после войны. Бенеш заявил, что Об'единенные нации создадут новую международную мирную организацию, которая должна быть построена на опыте и явиться строго практической.

Перейдя к вопросу о положении Советского Союза и Франции в послевоенной Европе, Бенеш заявил, что «Советский Союз должен в полной мере играть принадлежащую ему по праву роль в послевоенной организации мира».

Бенеш подчеркнул, что проводившаяся в 1937-38 гг. политика умиротворения диктатора и устранения Советского Союза от участия в европейских делах знаменовали собой подлинное начало нынешней войны. «С тех пор,—говорит Бенеш,—мы осознали полученный нами урок. Подозрения уступили место политическому и военному сотрудничеству». «В Европе,—сказал далее Бенеш,—нужна сильная, возрожденная Франция».

«Мы полагаем, — продолжал он,—что Соединенные Штаты будут играть свою роль в новой политике обеспечения всеобщего мира и после войны».

Касаясь вопроса о Центральной Европе, Бенеш говорит: «Мы не можем начать решения вопроса о Центральной Европе до тех пор, пока не найдем справедливого решения германской проблемы. Германия должна возвратить все территории, захваченные ею путем несправедливой агрессии, начиная с Австрии».

«Нынешняя война, — продолжал Бенеш,—твердо доказала необходимость искреннего, и дружественного, и лойяльного сотрудничества между тремя славянскими нациями: Польшей, Чехословакией и Советским Союзом... Если эти три страны смогут достигнуть полного согласия, то германский империалистический кровожадный марш на Восток может быть навсегда ликвидирован... Если это нам не удастся, то произойдет новая европейская катастрофа. Германия так или иначе найдет этот способ начать третью мировую войну».

В заключение Бенеш подчеркнул, что Чехословакия, являвшаяся до войны одним из наиболее прогрессивных демократических государств мира, будет и после войны продолжать свои старые традиции.

В Военном трибунале

Председатель колхоза «Победа», Касумкентского района, Р. Рамалданов систематически занимался хищением колхозного чалтыка (неочищенного риса). Взяв без разрешения общего собрания колхозников и правления колхоза, в общем, 850 кг чалтыка, он внес деньги только за 225 кг. Остальные 625 кг продал по спекулятивной цене и на вырученные деньги купил себе разные вещи.

Кладовщик этого же колхоза Э. Расулов, пользуясь отсутствием контроля, самовольно раздавал знакомым продукты в кредит. При ревизии у него была обнаружена недостача продуктов на несколько тысяч рублей. Учет велся небрежно. С преступной небрежностью вел учет также и второй кладовщик колхоза А. Цмиев.

Дело это слушалось выездной сессией Военного трибунала войск НКВД по ДАССР в с. Касум-Кент под председательством военюриста тов. Бандуровского, с участием пом. прокурора ДАССР тов. Харитонова и адвокатов тт. Рамазанова и Рагимова.

Рамалданов приговорен к лишению свободы на 10 лет с конфискацией принадлежащего ему имущества, Расулов— к лишению свободы на 2 года. Цмиев подвергнут на год исправительно-трудовым работам по месту службы с вычетом из заработка 20 процентов.

◆

ПО СЛЕДАМ МАТЕРИАЛОВ «ДАГПРАВДЫ»

„БОРЬБА ЗА НЕУРОЖАЙ“

Под таким заголовком в редакцию «Дагестанской правды» поступила заметка, в которой сообщалось о ряде безобразий в колхозе им. Дахадаева, Кумторкалинского района. Скот колхозников пасется без пастуха по озимым посевам; семенной фонд, отпущенный государством в виде ссуды, частью скормлен скоту, частью обменен на сено; рабочий скот падает и т. д.

По сообщению Наркомзема ДАССР, факты, указанные в заметке, подтвердились. Лица, виновные в развале колхоза, привлечены к уголовной ответственности. Приняты меры к укреплению колхоза.

◆

СПРАВОЧНАЯ ТАБЛИЦА 21-ГО ТИРАЖА ВЫИГРЫШЕЙ

ГОСУДАРСТВЕННОГО ЗАЙМА УКРЕПЛЕНИЯ ОБОРОНЫ СОЮЗА ССР

№№ серий	№№ облигаций	Размер выигрыша в рублях	№№ серий	№№ облигаций	Размер выигрыша в рублях
20066	1—50	200	29661	05*)	500
20278	35*)	500	29677	48*)	500
20327	01*)	500	29971	22*)	500
20352	28*)	500	30084	37*)	500
20401	11*)	500	30221	1—50	200
20587	22*)	1.000	30331	41*)	500
20772	50*)	500	30337	09*)	500
20868	1—50	200	30362	50*)	500
20969	10*)	500	30477	12*)	500
21056	1—50	200	30948	34*)	500
21365	1—50	150	31003	18*)	500
21383	1—50	150	31040	09*)	500
21393	04*)	500	31092	1—50	200
21825	35*)	500	31207	30*)	500
21862	27*)	500	31512	27*)	500
22343	09*)	500	31709	1—50	200
22362	1—50	200	31722	25*)	500
22428	10*)	500	31779	25*)	500
22489	12*)	500	31959	1—50	200
22513	03*)	500	32120	1—50	200
22523	1—50	150	32556	16*)	500
22703	1—50	200	32581	33*)	500
23102	47*)	500	32613	26*)	500
23177	35*)	500	32673	05*)	500
23192	1—50	200	32968	25*)	500
23231	28*)	500	33038	48*)	500
23287	1—50	200	33049	40*)	500
23310	1—50	150	33061	13*)	500
23333	12*)	1.000	33287	14*)	500
23340	1—50	150	33357	39*)	500
23347	1—50	200	33359	01*)	500
23648	40*)	500	33498	1—50	200
23728	43*)	500	33567	1—50	200
23784	11*)	500	33634	43*)	500
24012	20*)	500	33825	03*)	500
24195	10*)	500	33828	47*)	500
24327	28*)	500	33830	36*)	500
24844	47*)	500	33886	26*)	500
24913	1—50	200	34023	1—50	200
24942	16*)	500	34055	34*)	500
25115	38*)	500	34608	1—50	150
25179	48*)	500	34869	24*)	500
25213	16*)	500	34987	42*)	500
25251	12*)	500	35682	49*)	500
25561	1—50	200	36019	08*)	500
25667	35*)	500	36140	1—50	200
25682	24*)	500	36141	31*)	1.000
25726	09*)	1.000	36206	41*)	1.000
25875	23*)	500	36347	40*)	500
26048	1—50	200	36809	37*)	500
26455	1—50	200	37026	14*)	500
26529	1—50	200	37245	28*)	500
26735	34*)	500	37331	1—50	200
27119	33*)	500	37348	1—50	200
27357	16*)	500	37477	1—50	200
27365	28*)	500	37532	37*)	500
27492	16*)	500	37627	1—50	200
27504	04*)	500	37655	20*)	500
28003	32*)	500	37719	15*)	500
28037	14*)	500	37778	33*)	500
28116	42*)	500	38056	1—50	150
28152	1—50	200	38110	01*)	500
28172	1—50	200	38275	08*)	500
28229	11*)	500	38286	40*)	500
28511	50*)	500	38679	25*)	500
28740	24*)	500	39072	07*)	500
28814	1—50	150	39119	46*)	500
29218	09*)	500	39282	39*)	500
29262	36*)	500	39486	46*)	500
29392	1—50	200	39495	23*)	500
29399	39*)	500	39780	12*)	3.000
29418	46*)	500	39928	1—50	200

*) На остальные 49 номеров облигаций этой серии выпали выигрыши по 150 рублей.

Всю творческую активность новаторов производства—на борьбу за перевыполнение планов!

С СОВЕЩАНИЯ РАЦИОНАЛИЗАТОРОВ И ИЗОБРЕТАТЕЛЕЙ гор. МАХАЧ-КАЛА

Махачкалинский горком ВКП(б) провел на-днях совещание рационализаторов и изобретателей города.

Совещание обсудило доклад секретаря горкома партии тов. Измайлова: «Первомайский приказ товарища Сталина и задачи рационализаторов и изобретателей».

По докладу развернулись оживленные прения. Выступили тт. Каменский, Устименко (механический завод им. М. Гаджиева), Никитин, Меньшов (механические мастерские порта), Золоев (завод «Металлоширпотреб»), Таркинский (фабрика им. III-го Интернационала), Свиридов (швейкомбинат), Глотов (рыбоконсервный завод), Беркович (Связь).

Доклад и выступления участников совещания показали, что многие рационализаторы и изобретатели города по-большевистски борются за разрешение задач механизации производственных процессов, замену остродефицитных материалов местными, экономию сырья, топлива и т. д. Особенно хороших показателей добились рационализаторы рыбоконсервного завода. Из внесенных ими 83 предложений больше половины реализовано, что дало государству экономии около 300 тысяч рублей, более 200 тонн растительного масла, 600 килограммов цветного металла. На заводе механизировано 13 особо трудоемких процессов работы. Освоены новые методы раскроя белой жести, чистки и мойки стеклянных банок, железных прутьев для нанизки кильки, новый метод копчения кильки, повысивший сортность шпрот почти на 20 процентов и т. д.

В победах коллектива консервного завода немалая роль принадлежит замечательным рационализаторам, изобретателям завода — тт. Глотову, Яковлеву, Микуличу, Кадатскому и многим другим.

В прошлом году в число действующих предприятий вступил завод «Металлоширпотреб». Как совершенно справедливо заявил в своем выступлении на совещании тов. Золоев, вся деятельность этого завода тесно связана с рационализаторской и изобретательской мыслью. Более 300 тысяч рублей экономии дали заводу предложения новаторов производства. Например, предложение начальника цеха тов. Паталахова о переводе ручного производства лопат на штамповку снизило себестоимость лопаты с 6 рублей до 84 копеек и во много раз увеличило выпуск лопат, высвободив много рабочих рук.

В прошлом году и в первом квартале с. г. рационализаторы и изобретатели города внесли 371 предложение, из коих внедрено в производство 203. Годовой экономический эффект от них выражается в 1.740 тысяч рублей.

В конце совещания с речью выступил секретарь горкома ВКП(б) тов. Снегирев. Он призвал участников совещания приложить все свои силы и знания на успешное выполнение первомайского приказа Верховного Главнокомандующего товарища Сталина.

Участники совещания единогласно приняли обращение ко всем рационализаторам и изобретателям нашей республики, в котором пишут:

«Воодушевленные первомайским приказом Верховного Главнокомандующего Маршала Советского Союза товарища Сталина, мы обязуемся еще больше оживить свою деятельность, внести новые десятки и сотни рационализаторских предложений, упорно и настойчиво работать над новыми изобретениями и призываем всех рационализаторов последовать нашему примеру. Мобилизуем всю нашу творческую активность на дело увеличения выпуска продукции. Выжмем из каждого станка, из каждой машины максимум того, что они могут дать!».

ПОЧЕМУ МАЛО ТРАКТОРИСТОК В МТС ДАГЕСТАНА

Группа молодых девушек (почти все комсомолки) из колхоза им. Ф. Энгельса, Бабаюртовского района, Катя Воропаева, Аня Собина, Дуся Переверзина, Люба Токарева и другие окончили месячные курсы трактористов. В пятую тракторную бригаду Ново-Надеждинской МТС, где бригадиром тов. Панкратов, послали четырех девушек. На первых порах у них еще не было ни практического опыта, ни навыков, но зато было много молодого задора. Трактористки решили во что бы то ни стало заслужить своим трудом похвалу фронтовиков.

Кате Воропаевой дали «Универсал». И она с первого дня повела его уверенно, а на четвертый день уже перевыполнила норму выработки и сэкономила горючее. Дуся Переверзина и Люба Токарева работали прицепщицами и сменщицами на СТЗ.

Вскоре Воропаевой доверили трактор СТЗ. И не ошиблись. В тот же день она заборонoвала 35 гектаров (норма 31 га) и 3,1 гектара вспахала. Катя стала хорошим водителем стального коня, вышла в число передовых трактористов МТС. В течение месяца Катя в среднем за каждую смену вырабатывала по 3,5 гектара при норме 3,3 гектара и сэкономила 35 килограммов горючего.

Не плохо работает и Дуся Переверзина, которая часто перевыполняет нормы выработки.

Девушки включились в соревнование за получение звания «Лучший тракторист Дагестана». Но дирекция и политотдел МТС плохо помогают им. Девушек пересаживают с трактора на трактор. Катя Воропаева сначала работала на «Универсале», потом ее перевели на СТЗ, теперь опять сняли с СТЗ и послали работать на «Универсале». Трудодни трактористам начисляются несвоевременно и подчас неправильно. За первые 15 календарных рабочих дней трудодни были начислены спустя 4 недели.

Не все девушки, окончившие курсы трактористов, работают по своей специальности. В том же колхозе им. Ф. Энгельса комсомолки Собнина Нина и Токарева Люба окончили курсы трактористов, но попали работать в колхозную бригаду.

Такое положение не только в Ново-Надеждинской МТС.

В машинно-тракторные станции за время войны пришло немало женщин. В большинстве это—молодые советские патриотки, которые без отрыва от производства окончили краткосрочные курсы трактористов. Многие из них уже сейчас проявили себя прекрасными водителями стальных коней.

В 8-й тракторной бригаде Буйнакской МТС трактористкой работает Багандова Мукминат. На СТЗ она почти всегда перевыполняет нормы выработки, вспахивает по 3,5 гектара за смену вместо 2,9 гектара по норме.

Агалавова Умусуйбат работает уже третий год трактористкой в Манасской МТС. Все время она трудится самоотверженно, работает без аварий, хорошо ухаживает за машиной. Ею по праву гордится четвертая бригада.

Отлично работают Александра Андреева и Ханум Мураева—трактористки Махачкалинской МТС. Недавно им вручены значки Наркомзема СССР «Отличник социалистического земледелия».

Но многие директоры и политотделы МТС, не проявляют большевистской заботы о создании нормальных производственных и бытовых условий трактористкам. Это привело к тому, что число женщин, работающих трактористками в МТС Дагестана, совершенно незначительно. Вот факты. В 1941-42 году курсы трактористов окончили 256 женщин. Кроме того, 50 девушек окончили курсы в этом году. Но работает по своей специальности ничтожное количество женщин. По сведениям отдела кадров Наркомзема ДАССР, на 1 мая трактористами работало только 89 женщин. По заявлению же заместителя начальника политсектора Наркомзема тов. Эмирханова, в прошлом году самостоятельно трактористами работало 69 женщин, а в марте этого года их осталось 51. Но и эти данные нельзя считать точными. В политсекторе считают, что в Аксаевской МТС работает 5 женщин-трактористок, а на самом деле нет ни одной.

Заместитель Наркомзема ДАССР по кадрам тов. Барбашин тоже не знает точно—сколько же среди трактористов женщин, а о том, какие условия созданы для трактористок, он заявил: «Вопросами создания условий для трактористов должен заниматься производственный отдел».

Забросил этот участок работы и Обком комсомола. Заведующая отделом крестьянской молодежи тов. Голик заявила, что у них нет никаких данных о работе девушек-трактористок. «Знаем мы только о пятой бригаде Ново-Надеждинской МТС, где трактористкой работает комсомолка Воропаева. Не занимались мы этим делом потому, — добавила тов. Голик, — что были заняты более важными делами».

Только непониманием всей огромной важности вовлечения женщин в тракторные бригады можно об'яснить все эти нетерпимые факты.

К. КРОХМАН.

ОТ ЦЕНТРАЛЬНОГО СПРАВОЧНОГО БЮРО НА ЭВАКУИРОВАННЫХ

Для сведения граждан сообщается еще раз, что **справки о местожительстве эвакуированных можно получить в Центральном Справочном бюро на эвакуированных, находящемся в гор. Бугуруслане, Чкаловской области.**

Для ускорения наведения справок рекомендуется:

1. Запросы посылать почтовыми открытками с обратным ответом или простыми почтовыми открытками;
2. На каждое запрашиваемое лицо посылать **отдельный запрос;**
3. В запросе писать **(ясно и разборчиво)** о запрашиваемом только следующее: фамилию, имя и отчество **(обязательно полностью)**, год и место рождения и постоянное местожительство до эвакуации, а также свой (заявителя) адрес, фамилию, имя и отчество.

При отсутствии в запросе хотя бы одного из этих сведений, точной справки Центральное Справочное бюро выдавать не может.

Запросы следует писать примерно так: «Сообщите о местожительстве моей сестры (матери, отца, брата, родственника), Береговой Ольги Ивановны, 1913 года рождения, уроженки г. Вязьмы, Смоленской области, постоянно проживающей до эвакуации в г. Дзержинске, Минской области.

Обратный адрес: 1985 полевая почта, воинская часть 129, **Береговому Игорю Ивановичу».**

Запросы посылать по адресу: г. **Бугуруслан,** Чкаловской области, Центральное Справочное бюро на эвакуированных.

Кроме этого, сообщается — Центральное Справочное бюро высылает справки только о местожительстве эвакуированных граждан. Никакими другими материалами (о военнослужащих, местонахождении учреждений, предприятий и проч.) оно не располагает, поэтому и справок по таким запросам не дает.

Центральное Справочное бюро
на эвакуированных.

Ответственный редактор
Д. ШИЛОВ.

Дагестанский Государственный
кумыкский театр
23 мая Премьера
Ширван-Заде
«Н А М У С»
Драма в 4-х действиях.
Начало в 8 час.
Билеты продаются.

ТРЕБУЮТСЯ:
Махачкалинскому мясокомбинату —квалифицированные счетные работники.

Электротоку — на постоянную работу: инженеры-теплотехники, техники, механики, начальник планового отдела, начальник снабжения, слесари, машинисты паровых машин, кочегары, электромонтеры и рабочие. Обращаться в отдел кадров Электротока — Октябрьская, 2.

Адрес редакции и издательства: Махач-Кала, Пушкинская, 6. Телефоны: зам. ответ. редактора и отдел партийной жизни — 1-05, ответ. секретаря и промышленно-транспортный отдел—8-04, общий—3-22, отделов: военно-оборонного—2-48, сельскохозяйственного—7-83, писем и рабселькоров—9-80, выпускающего—8-44, издательства—1-87, отдела об'явлений и заказов—2-11.

С—3414. Типография издательства «Дагестанская правда». Заказ № 259.

НАУЧНАЯ
БИБЛИОТЕКА
ПРИ
ИРК. ГОС. УНИВЕРСИТЕТЕ

Пролетарии всех стран, соединяйтесь!

ДАГЕСТАНСКАЯ ПРАВДА

Орган Дагестанского Обкома, Махачкалинского Горкома ВКП(б) и Верховного Совета ДАССР

№ 109 (6375)
ВТОРНИК
25
МАЯ
1943 г.
Цена 20 коп.

Обед у Председателя Совета Народных Комиссаров СССР тов. И. В. Сталина в честь г-на Джозефа Э. Дэвиса

23 мая Председатель Совета Народных Комиссаров СССР тов. И. В. Сталин дал обед в Кремле в честь личного представителя Президента Соединенных Штатов Америки г-на Джозефа Э. Дэвиса.

На обеде присутствовали г. Джозеф Э. Дэвис, Посол США г. В. Стэндли, Посол Великобритании г. А. Керр, генерал-лейтенант Г. Мартель, генерал-майор Д. Бэрно, бригадный генерал Ф. Фэйнмонвилл, бригадный генерал Д. Микела, контр-адмирал Д. Дункан, контр-адмирал Фисер и другие члены американского и британского посольств, а также члены американской и британской военных миссий. С советской стороны присутствовали тт. В. М. Молотов, Маршал К. Е. Ворошилов, М. М. Литвинов и другие члены правительства и представители Красной Армии и Военно-Морского Флота.

Об итогах весеннего сева, задачах по уходу за посевами, подготовке и проведении уборки урожая и заготовок сельскохозяйственных продуктов в 1943 году

Постановление Совета Народных Комиссаров Дагестанской АССР и бюро Обкома ВКП(б) от 24 мая 1943 года

Совнарком ДАССР и бюро Обкома ВКП(б) отмечают, что несмотря на позднюю весну, значительное сокращение тракторного парка МТС и тягла при резко возросших посевных площадях пропашных культур по сравнению с предыдущими годами, отдельные районы (Касумкентский, Каякентский, Карабудахкентский и Сергокалинский) находятся накануне завершения сева.

В результате правильной и своевременной организации подготовительных работ Лакский, Кулинский, Курахский, Докузпаринский, Хивский и Агульский районы перевыполнили планы сева яровых культур. Многие колхозы приступили к прополке и поливу посевов.

Значительно улучшили свою работу Аксаевская, Буйнакская, Сергокалинская и Манасская МТС, которые, мобилизовав все свои ресурсы, преодолев трудности, своевременно подготовились и перевыполнили планы весенних полевых работ.

Однако в целом по республике план весеннего сева по состоянию на 20 мая выполнен на 77 проц., в том числе по зернобобовым—на 80 проц., хлопку — на 87 проц., рису — на 44 проц., овощам — на 51 проц.

Лучшие агротехнические сроки для отдельных культур по существу уже упущены.

Особенно неудовлетворительно проходит сев в колхозах Кумторкалинского района—(48 проц.), Хасавюртовского — (56 проц.), Бабаюртовского — (57 проц.), Махачкалинского — (58 проц.).

Такое важнейшее мероприятие в деле получения высокого урожая, как междурядная обработка и прополка пропашных культур, в указанных районах еще не развернута.

Отдельные райкомы ВКП(б), исполкомы райсоветов депутатов трудящихся, директоры и начальники политотделов МТС и руководители земельных органов не сделали для себя необходимых выводов из ошибок прошлого года, когда в результате недоброкачественного проведения сева и неудовлетворительного ухода за посевами были получены низкие урожаи.

Установлены факты грубого нарушения правил агротехники на полях многих колхозов: допускаются неглубокая вспашка, огрехи, неправильная заделка семян, изреженность и зарастание сорняками посевов, некондиционность семян и т. д.

Тракторный парк многих МТС работает с большими перебоями. Совершенно недостаточно используются имеющиеся средства по обработке полей (бороны, культиваторы и др.). Особенно неудовлетворительно работает тягло колхозов ввиду безответственно-преступного отношения к уходу и содержанию его как в зимний период, так и в период полевых работ.

Совнарком ДАССР и бюро Обкома ВКП(б) отмечают наличие крупных недочетов в деле организации труда в колхозах, вследствие чего трудовая дисциплина в ряде колхозов низка. Нормы выработки не выполняются.

Совет Народных Комиссаров Дагестанской АССР и бюро Обкома ВКП(б) отмечают, что быстрейшее завершение сева, своевременный и тщательный уход за посевами, успешная подготовка и уборка урожая в максимально сжатые сроки и без потерь являются одной из важнейших военно-хозяйственных задач советских, партийных и комсомольских организаций, колхозов, МТС, совхозов и каждого работника социалистического сельского хозяйства.

Совет Народных Комиссаров Дагестанской АССР и бюро Обкома ВКП(б) **постановляют:**

1. Обязать Наркомзем ДАССР, исполкомы районных и городских Советов депутатов трудящихся, горкомы и райкомы ВКП(б), заведующих райгорзо, директоров и начальников политотделов МТС и совхозов, сельсоветы и правления колхозов обеспечить завершение сева всех культур в ближайшие дни и провести следующие мероприятия в деле организации ухода за посевами, подготовки и уборки урожая и заготовки сельскохозяйственных культур:

I. По уходу за посевами

1. а) Закончить в декадный срок очищение от сорняков озимых и яровых, установив каждому колхозу конкретное задание по очистке полей от сорняков. Мобилизовать на эту работу всех колхозников, колхозниц, подростков, а также трудоспособное население из не колхозников, проживающих в колхозах, а в совхозах — всех рабочих, служащих и членов их семей.

б) Не позднее 5 июня полностью завершить ремонт и установку всех тракторных и конных культиваторов для обработки междурядий пропашных культур и широко развернуть производство простейших конных культиваторов в колхозах.

в) Немедленно провести повторный инструктаж трактористов и колхозников по технике проведения тракторной и конной культивации пропашных культур.

г) Провести с появлением полных всходов кукурузы, подсолнечника и хлопчатника их боронование.

д) Провести за время вегетации на всех посевных площадях колхозов и совхозов, занятых под пропашными, техническими и овощными культурами, не менее трех механических междурядных обработок с ручной прополкой посевов в рядках при каждой междурядной обработке, а также сплошную прополку проса и люцерны.

2. Установить следующие сроки окончания прополок, рыхлений и междурядных обработок:

а) по пропашным, техническим, овощным культурам и просу:

первая обработка	10 июня
вторая обработка	25 июня
третья обработка	10 июля

б) по летним посадкам картофеля:

первая обработка	15 июля
вторая обработка	1 августа
третья обработка	15 августа

в) по поздним овощам (капуста и другие):

первая обработка	1 июля
вторая обработка	15 июля
третья обработка	1 августа

г) по семенникам люцерны:

первая прополка	1 июня
вторая прополка	15 июня

3. Учитывая напряженное положение с рабочей силой, на посевах технических культур с густыми и равномерными всходами применить механическую перекрестную культивацию (букетирование) с последующей разборкой букетов.

4. На посевах хлопчатника, сахарной свеклы, клещевины, кукурузы и подсолнечника произвести прореживание растений в установленные по агроправилам сроки, обеспечив высокое качество работ и установленную густоту растений на момент уборки.

5. Не позднее 1 июня довести до колхозов, полеводческих и тракторных бригад МТС, звеньев график прополочных работ и культиваций, установив строгий контроль за их выполнением.

6. Наркомзему ДАССР тов. Магомедову и исполкомам районных, городских Советов депутатов трудящихся установить, начиная с 1 июня 1943 года, пятидневную отчетность колхозов о ходе прополки и междурядной обработки посевов по культурам.

7. Провести обследование посевных площадей на зараженность их сельскохозяйственными вредителями и болезнями и обеспечить необходимые меры борьбы, особенно с вредной черепашкой, луговым мотыльком, озимой совкой и другими.

8. Придавая огромное значение местным удобрениям в деле повышения урожайности сельскохозяйственных культур, широко применять подкормку яровых, зерновых, овощных и технических культур птичьим пометом, золой и другими видами местных удобрений, организовав их сбор как в колхозах, так и у колхозников.

9. Придавая особое значение поливу, как важнейшему агротехническому мероприятию:

а) обеспечить строгое соблюдение сроков, норм и правил полива. Полив пропашных культур производить по бороздам, а колосовых культур — по полосам;

б) обеспечить проведение круглосуточного полива по утвержденному для каждого колхоза графику. Установить контроль за водопользованием и не допускать полив сельскохозяйственных культур «диким напуском»;

в) организовать на период полива в полеводческих бригадах звенья поливальщиков, не допуская использования их в этот период на других работах в ущерб поливу;

г) срочно завершить подготовку ирригационной сети к вегетационному поливу, закончив очистку оросительных каналов и ремонт основных гидросооружений.

II. По подготовке к уборке

1. Не позднее 10 июня составить рабочие планы проведения уборки урожая по каждому колхозу, МТС и совхозу, предусмотрев в этих планах расстановку рабочей силы, использование комбайнов, простых уборочных машин, транспортных средств и живого тягла, а также проведение всех других работ, совпадающих по времени с уборкой урожая.

Рабочие планы уборки урожая и сдачи государству сельскохозяйственных продуктов обсудить на общих собраниях колхозников, на производственных совещаниях рабочих, специалистов и служащих МТС и совхозов, доведя конкретные задания до каждой бригады, звена и уборочного агрегата.

2. Обеспечить до начала уборки урожая в каждой МТС и в каждом совхозе накопление запасов всех видов горючего и смазочных материалов, необходимых для проведения уборки урожая, не менее чем на 20 дней работы.

3. Обязать председателей колхозов совместно с директорами и начальниками политотделов МТС за счет колхозов обеспечить ремонт и строительство полевых вагончиков для комбайнеров и трактористов, работающих на участках, удаленных от населенных пунктов.

4. Предложить директорам и начальникам политотделов МТС оказывать помощь обслуживаемым колхозам путем обучения в мастерских МТС кузнецов из колхозников для работы в колхозных кузницах, а также посылки механиков МТС в колхозы для оказания помощи в ремонте уборочных машин.

5. Обязать Дагестанскую контору «Весоизмеритель» принять меры к завершению проверки и ремонта весового хозяйства колхозов, МТС и приемных пунктов «Заготзерно» к 15 июня.

6. К началу уборки урожая подготовить в каждом колхозе необходимое количество токов, зернохранилищ, произведя их очистку.

7. К 10 июня директорам и начальникам политотделов МТС и председателям колхозов с участием комбайнеров закрепить в натуре за каждым комбайновым агрегатом участки хлебов и других культур, подлежащих уборке комбайнами, а остальные площади разбить на участки для уборки простыми машинами и вручную.

8. В целях сокращения холостых переездов и повышения производительности комбайнов директорам и начальникам политотделов МТС и председателям колхозов за 10 дней до начала работы комбайнов составить для каждого комбайна план-маршрут с учетом расположения участков, созревания культур и т. п. Не позднее чем за 5 дней до начала уборки урожая доставить на закрепленные участки все комбайны.

9. В начале восковой спелости зерна на крупных массивах хлебов сделать прокосы, которые после уборки скошенного хлеба должны быть немедленно вспаханы. Не допускать скученной установки скирд хлеба. В целях надежной и круглосуточной охраны хлебов на всех стадиях уборочных работ создать сторожевые полевые посты и выделить дежурных об'ездчиков и сторожей из проверенных колхозников.

Ответственность за сохранность хлебов возложить по каждой бригаде на бригадира, а по колхозу в целом — на председателя колхоза.

III. По проведению уборки

1. Установить тщательное наблюдение за созреванием хлебов на полях с тем, чтобы не ожидая созревания всего массива, обеспечить выборочную уборку урожая вручную, простыми уборочными машинами и комбайнами.

К уборке хлебов вручную и простыми уборочными машинами приступить в начале восковой спелости, а к уборке комбайнами — в начале полной спелости. Обеспечить работу комбайнов на уборке и работу простых уборочных машин на сменных лошадях не менее 16 часов в сутки.

2. Обеспечить по каждому колхозу уборку зерновых колосовых культур, включая скирдование, не более как в 30 рабочих дней, проса и зернобобовых культур, включая обмолот, в 20 рабочих дней.

3. На время уборки закрепить за каждым комбайновым агрегатом постоянный состав колхозников с необходимым количеством тягловой силы для подвоза воды, горючего, перевозки, очистки и сушки зерна, жатку или лобогрейку для прокоса загонов и скашивания углов. При вынужденном простое комбайнов колхозников, прикрепленных к комбайновому агрегату использовать на уборке урожая простыми уборочными машинами и вручную.

4. Не допускать осыпания хлебов и других культур из-за простоев комбайнов по неисправности. В случае простоев комбайнов по вине МТС производить уборку хлебов простыми машинами и вручную, независимо от того, что данный массив был выделен для комбайновой уборки.

По выполнении плана уборки комбайновым агрегатом немедленно переключить комбайн на участки, отведенные для уборки простыми машинами и вручную.

5. Использовать на косьбе хлебов, наряду с жатками-самоскидками и лобогрейками, сенокосилки, приспособив их для этой работы. Выделить для уборки на простых уборочных машинах наиболее опытных колхозников, колхозниц и закрепить за ними участки работы.

6. Вслед за косовицей хлебов простыми машинами и вручную организовать немедленную вязку скошенного хлеба в снопы и складывание их в копны, бабки и крестцы. Скирдование хлебов закончить не позднее 7-8 дней после окончания косовицы. Запретить оставление на полях незаскирдованного хлеба.

7. Немедленно провести сплошную проверку выделения колхозами семенных участков и обеспечить завершение работ по выделению этих участков, а также уход по этим участкам в соответствии с постановлением ЦК ВКП(б) и СНК СССР от 8 апреля 1943 года.

Установить, что размеры семенных участков колхозов не должны превышать: по озимой пшенице—12 процентов, по овсу и ячменю — 13 процентов, по яровой пшенице — 15 процентов, по кукурузе — 8 процентов, по просу — 7 процентов, по подсолнечнику — 5 процентов, по картофелю — 15 процентов от посевных площадей соответствующих культур.

Уборку в райсемхозах и на семенных участках колхозов начать при полной зрелости зерна и закончить в 5-7 дней, не допуская смешивания сортов и категорий зерна при уборке, молотьбе, перевозке, очистке и хранении семенного зерна.

Запретить засыпку семенных фондов с общих посевов колхозов, кроме отведенных для семенных целей, до выполнения колхозами своих обязательств перед государством. Установить, что после полной засыпки семенных фондов, в случае, если остаются излишки зерна, собранного с семенных участков колхозов, излишнее зерно с семенных участков может быть использовано колхозами для выполнения своих обязательств перед государством.

8. Установить строгий контроль за качеством уборки хлебов, обеспечив работу комбайнов только на низком срезе, уменьшая ширину захвата хедера при уборке полегшего хлеба и при густом его состоянии. На всех площадях уборки вслед за скашиванием обязательно проводить подборку оставшихся на поле колосьев, привлекая на это все трудоспособное население и всех подростков.

9. Обеспечить сбор и скирдование всей соломы урожая текущего года, выделив для этой цели специальные звенья колхозников, необходимое количество тягла и транспорта, широко используя на сгребании соломы тракторы со специально изготовленными деревянными волокушами. Организовать сбор половы для использования на корм скоту.

10. Обязать исполкомы районных, городских Советов депутатов трудящихся, горкомы и райкомы ВКП(б) не позднее 1 июня проверить и выявить потребное количество рабочей силы на период ухода за посевами и проведения уборочных работ и совместно с бюро по учету и распределению рабочей силы при СНК ДАССР немедленно приступить к мобилизации трудоспособного населения городов, рабочих поселков и сельских местностей, не работающего на предприятиях промышленности и транспорта, части служащих государственных, кооперативных, общественных учреждений, студентов ВУЗ'ов, техникумов, учащихся 6-10 классов НСШ и средних школ.

11. Установить, что мобилизуемые на сельскохозяйственные работы должны направляться бригадами в определенный колхоз или совхоз в соответствии с заявкой колхозов, совхозов, при условии готовности их принять мобилизованных (наличие жилья, питания и т. д.).

Во главе бригад назначить бригадиров из числа мобилизованных, которые должны отвечать за явку для поездки и за использование мобилизованных на работе в колхозе или совхозе.

12. Учащиеся средних и неполных средних школ направляются в колхозы и совхозы отрядами, раздельно мальчики и девочки, во главе с учителями школ, при соблюдении в отрядах школьной дисциплины и полного подчинения на работе учащихся учителям — руководителям отрядов.

13. Обязать председателей колхозов выделять школьным отрядам самостоятельные участки для прополки посевов, на которых учитель организует работу и отвечает за ее качественное и своевременное выполнение.

14. Рекомендовать правлениям колхозов за руководство школьными отрядами учителям, помимо отработанных лично ими трудодней, начислять 1,5 трудодня за каждый день работы при условии выполнения дневной выработки школьными отрядами.

15. Устранить недостатки, имевшие место в прошлом году в деле правильного использования отдельными колхозами направленного им по их же заявкам в помощь населения, как-то: несвоевременная подготовка жилья, питания, плохая организация труда, задержка с оплатой за выработанные трудодни и другие.

16. Предложить исполкомам районных и городских Советов депутатов трудящихся, горкомам и райкомам ВКП(б), директорам и начальникам политотделов МТС и совхозов, заведующим горрайзо и председателям колхозов:

а) обеспечить полное использование рабочего дня на прополке и уборке урожая с тем, чтобы эти работы действительно проходили от зари до зари;

б) установить в обязательном порядке приемку работ бригадирами и звеньевыми у колхозников, школьных отрядов и мобилизованных на сельскохозяйственные работы с оценкой качества работы.

Недоброкачественная работа должна браковаться и переделываться без начисления трудодней.

в) закрепить за каждым агрономом райзо и МТС определенные колхозы на время ухода за посевами и уборки урожая, возложив на них вместе с председателями колхозов ответственность за качественное проведение работ в установленные сроки.

17. В целях уплотнения рабочего времени колхозников и колхозниц и привлеченных на работу в колхозы лиц и разгрузки транспорта от перевозки их к месту работ и обратно, организовать в каждом колхозе общественное питание и ночлег непосредственно на поле, оборудовав для этой цели необходимое количество полевых станов и шалашей, а также организовать в каждом колхозе детские ясли и детские площадки.

IV. По молотьбе и вывозке урожая

1. Приступить к обмолоту урожая не позже 5 дней после начала косовицы, организовав в первую очередь молотьбу с копен, обеспечить работу молотилок не менее 20 часов в сутки. По окончании уборки комбайнами использовать комбайны для обмолота хлебов на полевых токах.

2. Организовать в колхозах тщательный учет хлеба, полученного от уборки комбайнами, обязательное взвешивание зерна, полученного при обмолоте молотилками, а также сдаваемого на заготовительные пункты «Заготзерно» и склады колхозов.

3. Обеспечить вслед за молотьбой круглосуточную очистку зерна, использовав для этого все имеющиеся зерноочистительные машины, особенно «ВИМ».

4. Обратить внимание председателей колхозов на то, что большое количество зерна подвергается порче на токах и в поле уже после обмолота. В связи с этим, в целях недопущения порчи зерна, запретить оставление его на токах более чем на 10 дней после уборки комбайнами и обмолота.

5. Предложить правлениям колхозов организовать для перевозки зерна, картофеля, овощей и других сельскохозяйственных продуктов с полей в склады, хранилища и на заготовительные пункты транспортные бригады, возглавив их членами правлений колхозов. Установить транспортным бригадам ежедневное задание по вывозке сельскохозяйственных продуктов.

6. Обязать районные, городские исполкомы Советов депутатов трудящихся, горкомы и райкомы ВКП(б) установить задания колхозам по привлечению малопродуктивных коров с ферм колхозов и коров, находящихся в личном пользовании колхозников, на работы в период уборки урожая и вывозки сельскохозяйственных продуктов.

7. Предложить председателям колхозов, с участием зоотехнических и ветеринарных работников, произвести отбор и приучение коров к сельскохозяйственным работам и передать выделенных коров на время уборки и вывозки сельскохозяйственных продуктов из общественного стада в полеводческие и транспортные бригады под личную ответственность бригадира, закрепив всех коров, переданных в полеводческие и транспортные бригады, за колхозниками полеводческих и транспортных бригад, а также доярками для обслуживания их до конца уборки урожая и вывозки сельскохозяйственных продуктов; ни в коем случае не допуская обезлички в уходе за коровами и в использовании коров на работах.

V. По заготовкам сельскохозяйственных продуктов

1. Вывозку зерна и другой сельскохозяйственной продукции на заготовительные пункты начать в колхозах с первого дня уборки, не допуская скопления убранного урожая в поле и на токах. Установить пятидневные задания колхозам и совхозам по вывозке зерна и других продуктов гужевым и иными видами транспорта, обеспечив контроль за выполнением пятидневных заданий.

Организовать тщательную очистку зерна, в особенности поступившего из-под комбайнов, а также своевременную просушку влажного и сырого зерна.

Обеспечить выполнение всеми колхозами в установленные правительством сроки планов сдачи государству лучшего качества зерна, технических культур, картофеля и овощей.

2. Обязать районные, городские исполкомы Советов депутатов трудящихся, горкомы и райкомы ВКП(б) оказать необходимую помощь уполномоченным Наркомзага в их работе по отнесению колхозов к разрядам урожайности для начисления натуроплаты за работы МТС, пресекая всякие антигосударственные попытки, направленные к понижению урожайности в колхозах и тем самым к искусственному снижению размеров натуроплаты.

3. Обеспечить вручение счетов колхозам за работу МТС не позднее недельного срока по получении извещений от уполномоченного Наркомзага по отнесению колхозов к разрядам урожайности, а за косьбу, комбайновую уборку, молотьбу, зерноочистку и вывозку хлеба тракторами—не позднее недельного срока со дня выполнения МТС этих работ.

Предупредить директоров и начальников политотделов МТС об их личной ответственности перед государством за правильность начисления натуроплаты за работы МТС, вручение счетов колхозам в установленные сроки и сдачу зерновых и других культур колхозам по врученным счетам.

Наркомзему ДАССР обеспечить контроль за своевременным проведением натуральных и денежных расчетов колхозов с МТС за проведенные работы.

4. Обязать Уполнаркомзаг СССР по ДАССР не позднее 1 июня закончить вручение обязательств по поставкам зерновых культур государству.

VI. По организационной и партийно-массовой работе

1. Обязать исполкомы районных, городских Советов депутатов трудящихся, горкомы и райкомы ВКП(б), начальников политотделов МТС и совхозов:

а) закрепить всех членов исполкомов горрайсоветов депутатов трудящихся и членов горрайкомов ВКП(б) за отдельными колхозами и возложить на них личное наблюдение за состоянием посевов, за ходом прополки, уборки и выполнения плана госпоставок сельхозпродуктов, с принятием на месте необходимых мер для успешного осуществления этих работ;

б) оказать практическую помощь колхозам в деле быстрейшего доведения до каждого колхозника, до каждой колхозницы и каждого работника, временно привлеченного для работы в колхозе, установленных норм выработки и расценки и мобилизовать их на выполнение и перевыполнение этих норм;

в) обсудить настоящее постановление на партийных, комсомольских собраниях, общих собраниях колхозников, рабочих, специалистов и служащих совхозов и МТС, с принятием соответствующих решений по подготовке и проведению уборки урожая;

г) не позднее 5 июня провести районные совещания председателей сельсоветов, председателей колхозов, секретарей первичных партийных организаций, на которых обсудить задачи по успешному проведению уборочных работ;

д) провести в течение первой половины июня взаимопроверку МТС и колхозов готовности их к уборке урожая зерновых колосовых культур и все выявленные недостатки немедленно устранить;

е) на период уборочных работ основной центр тяжести партийно-политической работы перенести в поле—в полевые станы и бригады.

2. Обязать редакции газет «Дагестанская правда», «Ленин елу», «Большевик гор», Даградиокомитет и все районные газеты систематически освещать на страницах печати и в радиопередачах ход проведения прополки, подготовки и проведения уборки урожая, а также заготовки сельхозпродуктов в 1943 г., сделав достоянием всей колхозной массы и колхозов опыт передовиков социалистических полей и МТС.

3. Обязать Обком ВЛКСМ мобилизовать всю комсомольскую и несоюзную молодежь села на борьбу за высокий урожай, за проведение уборки без потерь, добиться, чтобы комсомольская и несоюзная молодежь личным примером высокой трудовой дисциплины и лучшими производственными показателями увлекала за собой всех колхозников.

4. Обязать Наркомпрос ДАССР тов. Магомедова и секретаря Обкома ВЛКСМ тов. Мусаева организовать культурное обслуживание колхозников и работников МТС как через существующую сеть политпросветучреждений, так и путем направления в колхозы учителей, комсомольских организаторов и пионервожатых с тем, чтобы помочь колхозам организовать досуг колхозников непосредственно на поле (читка газет, выпуск стенгазет, боевых листков и т. д.).

5. Предложить Наркомздраву ДАССР тов. Мамаеву:

(Окончание см. на 2-ой стр.)

ОКОНЧАНИЕ ПОСТАНОВЛЕНИЯ СОВНАРКОМА ДАССР И БЮРО ОБКОМА ВКП(б) ОТ 24 МАЯ 1943 ГОДА

а) обеспечить медицинское обслуживание колхозников в период массовых работ (прополка, сенокошение, уборка хлебов), оказывая первую медицинскую помощь на месте полевых работ;

б) организовать проведение противомалярийных профилактических мероприятий в районах и местах уборки хлебов, наиболее пораженных малярией.

6. В целях обеспечения максимального участия женщин в массовых полевых работах, обязать Наркомпрос ДАССР тов. Магомедова, Наркомздрав ДАССР тов. Мамаева и Наркомзем ДАССР тов. Магомедова немедленно завершить развертывание сезонной сети детских учреждений (детясли, детсады, детплощадки), обеспечив охват ими всех детей.

Потребовать от заведующих райгорздравотделами и райгороно усилить свое руководство и систематический контроль за медицинским обслуживанием и постановкой воспитательной работы в колхозных детских учреждениях.

7. Предложить начальнику Управления по делам искусств при СНК ДАССР тов. Разилову организовать из состава Дагестанского национального ансамбля и нацтеатров несколько бригад и направить их для художественного обслуживания колхозников и работников МТС, занятых на прополочных и уборочных работах, охватив обслуживанием бригадами основные районы республики.

Отделу агитации и пропаганды Обкома ВКП(б) совместно с Управлением по делам искусств при СНК ДАССР в трехдневный срок определить районы и маршруты обслуживания художественными бригадами.

8. Поручить прокурору ДАССР тов. Грешнову:

а) усилить контроль за соблюдением государственной дисциплины, своевременно привлекать к уголовной ответственности лиц, виновных в дезорганизации колхозного производства, в разбазаривании и хищении колхозной собственности, злоупотреблении служебным положением, пресекая коренным образом проявления антигосударственных и антиколхозных действий в период заготовки и поставки хлебов и других продуктов;

б) установить надзор за правильным осуществлением постановления СНК СССР и ЦК ВКП(б) от 13 апреля 1942 года «О повышении для колхозников обязательного минимума трудодней».

* * *

Совнарком ДАССР и бюро Обкома ВКП(б) считают, что в условиях Отечественной войны советского народа с немецко-фашистскими захватчиками, для сельских коммунистов, комсомольцев, колхозников, колхозниц, работников МТС и совхозов и для всех привлеченных на сельскохозяйственные работы, своевременное проведение решающих работ в сельском хозяйстве — подготовка и уборка урожая и выполнение обязательств перед государством — является важнейшей задачей.

Совнарком ДАССР и бюро Обкома ВКП(б) призывают всех колхозников, колхозниц, комбайнеров, трактористов, работников земельных органов, МТС, совхозов и других специалистов сельского хозяйства широко развернуть социалистическое соревнование среди колхозов, бригад, звеньев, отдельных трактористов, комбайнеров и колхозников за успешное проведение обработки, ухода и уборки урожая и заготовок сельскохозяйственных продуктов.

Председатель СНК ДАССР
А. ДАНИЯЛОВ.

Секретарь Обкома ВКП(б)
А. АЛИЕВ.

Лучшие комсомольско-молодежные фронтовые бригады

Бюро Обкома ВЛКСМ рассмотрело итоги работы фронтовых комсомольско-молодежных бригад промышленных предприятий за апрель.

Переходящее Красное знамя Обкома ВЛКСМ присуждено фронтовой комсомольско-молодежной бригаде тов. Блянк (Буйнакский кожкомбинат), выполнившей месячный план на 306 процентов.

Отмечена хорошая работа комсомольско-молодежных бригад тт. Алиева, Герейханова, Ляховецкого, Саркисова (завод Двигательстрой), Школьник (Буйнакская артель «Кожевник»), Шевченко, Пинаевой (артель им. Долорес Ибаррури), Герасименко (Дербентский консервный комбинат).

Бюро Обкома ВЛКСМ отметило хорошую работу бригадиров комсомольско-молодежных бригад Дербентского консервного комбината тт. Тупицкой и Найденовой, сумевших совместить хорошую производственную работу с вовлечением молодежи в ряды ВЛКСМ.

Индивидуальное первенство в соревновании комсомольско-молодежных фронтовых бригад завоевали тт. Петросова (Дербентский консервный комбинат), выполнившая месячное задание на 420 процентов, Степанова (Буйнакский кожкомбинат)—на 406 процентов, Купец (Буйнакский кожкомбинат) —на 349 процентов, Алиев, Гаджиев (завод Двигательстрой), Кушнер и Махнев (артель «Кожевник»), выработавшие больше трех норм.

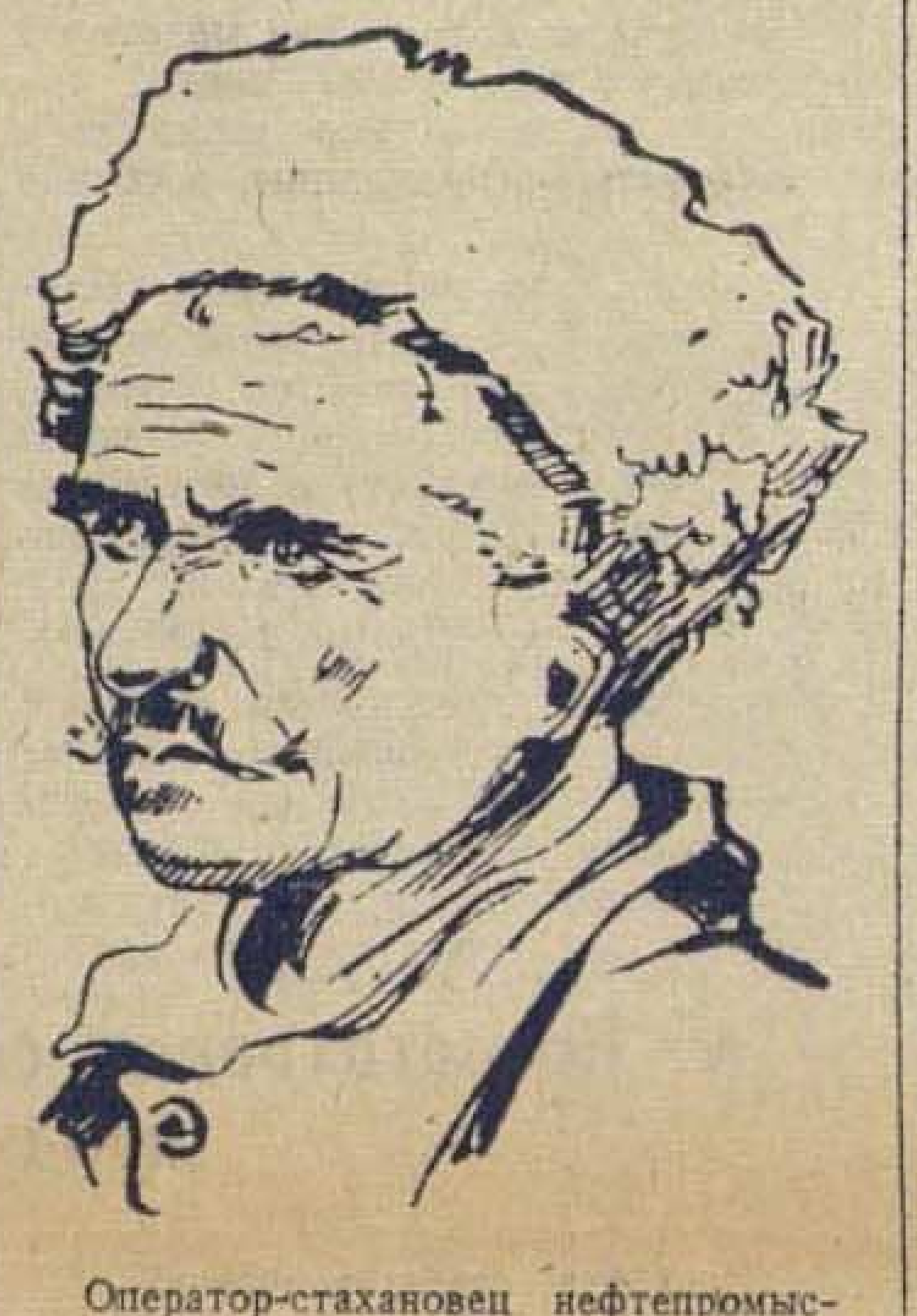

Оператор-стахановец нефтепромысла Избербаш тов. **Умаров Бектемир.**

101 процент месячного плана

Обсудив первомайский приказ товарища Сталина, коллектив Махачкалинского хлебокомбината вступил в социалистическое соревнование с коллективом Буйнакского хлебокомбината. Выполняя свои обязательства в соревновании, махачкалинцы к 21 мая выполнили месячную программу на 101,5 процента.

Нефтеперегонный завод досрочно выполнил майскую программу

По-боевому выполняя обязательства, принятые в ответ на первомайский приказ товарища Сталина, коллектив Махачкалинского нефтеперегонного завода досрочно выполнил майскую программу. К 22 мая дано сверх плана сотни тонн продукции. Коллектив завода обязался удержать завоеванное в предмайском социалистическом соревновании переходящее Красное знамя Махачкалинского горкома ВКП(б) и исполкома горсовета.

СВОДКА
НАРКОМЗЕМА ДАССР О ХОДЕ ПАХОТЫ И ВЕСНОВСПАШКИ ПО КОЛХОЗАМ ДАГЕСТАНА НА 20 МАЯ 1943 ГОДА

(в процентах к плану)

Наименование районов	Посеяно	Вспахано
Касумкентский	98	104
Карабудахкентский	95	101
Каякентский	94	102
Табасаранский	91	64
Сергокалинский	91	89
Буйнакский	89	103
Дербентский	85	92
Дербент горзо	83	94
Кайтагский	69	89
Казбековский	69	80
Махачкалинский	58	75
Бабаюртовский	57	68
Хасавюртовский	56	69
Кумторкалинский	48	55
Итого по плоскости:	74	82
Докузпаринский	169	100
Курахский	109	119
Кулинский	105	113
Хивский	102	104
Лакский	101	92
Агульский	100	97
Ахтынский	99	165
Чародинский	98	89
Гунибский	93	106
Гумбетовский	93	132
Дахадаевский	90	119
Кахибский	90	62
Рутульский	89	65
Акушинский	83	89
Левашинский	78	86
Унцукульский	72	21
Цумадинский	67	43
Ахвахский	67	89
Хунзахский	66	68
Ботлихский	58	63
Тляротинский	53	90
Цунтинский	48	39
Итого по горам:	85	88
Итого по ДАССР:	77	84

Успехи трактористов конезавода

Трактористы Хасавюртовского конезавода, отвечая на первомайский приказ вождя, с успехом борются за перевыполнение норм выработки и экономию горючего.

Все трактористы соревнуются. В борьбе за высокие темпы и качество посевных работ им помогает «Боевой листок», который выходит регулярно, он освещает ход соревнования, критикует нерадивых, виновных в плохой работе.

Молодой тракторист Михаил Селюков на одном участке допустил брак и перерасходовал горючее. В тот же день к вечеру вышел «Боевой листок», в котором центральное место занимала заметка о плохой работе Селюкова. Это послужило предметом обсуждения всей бригады. Селюков признал свою ошибку и обещал исправить ее. Теперь он считается хорошим трактористом.

Хорошей работе трактористов конезавода способствуют политбеседы, читки газет, каждый день проводится пятиминутное совещание, на котором бригадир делает информацию о ходе сева, о выполнении графика.

Учет труда в бригаде налажен четко. Каждый тракторист знает свое место, задание, знает сколько он должен вспахать сегодня и на каком участке.

То, что вчера сделано — известно сегодня каждому.

Механик Нуриев все время в поле, вместе с трактористами ночует, помогает им регулировать моторы, сам лично показывает трактористам как надо устранять дефекты, предупреждает аварии. В поле все время находится и агроном тов. Коробов.

Все это привело к тому, что трактористы конезавода неустанно повышают производительность труда. Тракторист Шайко Михаил раньше пахал трактором «СТЗ» 5-6 га, а теперь довел выработку до 8 гектаров в день. Скляров Николай пашет по 6 гектаров в смену. Георгий Белокрылов на своем «СТЗ» уже выполнил годовую норму за 45 календарных дней. В переводе на мягкую пахоту он выработал 238 гектаров. За это же время Савченко Константин вспахал 204 гектара и сэкономил 180 килограммов горючего.

В результате хорошей работы тракторного парка, конезавод еще к 10 мая в основном закончил сев яровых. Сейчас идет прополка и полив.

Тракторный парк конезавода, закончив сев, оказывает помощь отставшим на севе колхозам. Сейчас трактористы работают на полях сельхозартели «3-я пятилетка», им. Дударова и им. Ф. Энгельса. Здесь они уже вспахали 211 гектаров.

П. ЗАПЛЕСВИЧКО.
Начальник политотдела
Хасавюртовского конезавода.

СОВЕТСКИЙ АГРОНОМ

На полях отдельных районов Ярославской области были вскрыты грубейшие нарушения агротехники. Вскрыли их товарищи, приехавшие из областного центра. Мелкая вспашка, огрехи, ручной сев при наличии сеялок, семена, оставшиеся из-за небрежной заделки на поверхности, — все эти факты прошли мимо внимания местных работников и не встретили с их стороны осуждения. Плохое качество посевных работ в отдельных колхозах обсуждалось на заседании бюро Ярославского обкома партии. В принятом решении названы имена нарушителей агротехники. Обком предупреждает секретарей райкомов партии и председателей исполкомов райсоветов о том, что он «не потерпит нарушения агроправил на весеннем севе» и «виновных будет привлекать к строгой ответственности вплоть до снятия с занимаемых постов».

Можно было бы считать решение Ярославского обкома партии конкретным примером борьбы за качество полевых работ, за агротехнику. Но оно страдает одним из'яном. В большом документе, посвященном агротехнике, совершенно не говорится об агрономе. О нем в решении не сказали ни одного слова, хотя вынуждены были указать на то обстоятельство, что отступления от требований агрономической науки не были замечены и местными агрономами. Агроном не делит с председателем колхоза, председателем исполкома и секретарем райкома партии ответственность за нарушения агрономических правил. Его роль обкомом не определена. Место специалиста сельского хозяйства в борьбе за высокий урожай в этом решении не указано.

Забвение роли агронома в борьбе за урожай, к сожалению, типично и для других местных партийных и советских организаций. В решении бюро Саратовского обкома ВКП(б) о крупнейших недостатках в проведении весеннего сева в Новобурасском районе агроном также забыт. Какова его функция в деревне, что он делает, за что отвечает, в какой степени организует сельскохозяйственные работы, как осуществляет контроль за их качеством — неизвестно.

Недооценка роли специалиста сельского хозяйства в деревне всегда осуждалась нашей партией, как явление сугубо отрицательное. Тем более нетерпимо забвение агронома в военное время, когда перед колхозами, совхозами и машинно-тракторными станциями встали новые и сложные задачи. «Теперь, как никогда, все данные сельскохозяйственной науки через местных агрономов должны практически претворяться в сельскохозяйственные работы. Агроном должен быть не надзирающим, инспектирующим лицом в районе, а непосредственным организатором и руководителем сельскохозяйственных работ, как инженер в заводском цеху». (М. И. Калинин).

Партия и правительство всегда высоко ценили деятельность агронома, создавали и создают условия для того, чтобы его знания и опыт находили правильное и полное применение в сельском хозяйстве. Выполнение агрономических требований у нас не является частным делом отдельных колхозов. Агроправилам придана сила закона.

Агроном — доверенное лицо государства, отвечающее перед ним за строгое соблюдение в хозяйствах его сферы правил передовой агротехники. Он должен использовать права, предоставленные ему. Со словом специалиста должны считаться. Плох тот специалист, который равнодушно взирает на игнорирование его указаний и распоряжений, продиктованных интересами дела.

В незавидное положение ставит себя, например, агроном Пушкинской МТС, Омской области, тов. Величко. Руководители колхоза «Опора Советов» пропускают мимо ушей его замечания, не считаются с ними, обходят элементарные правила агротехники. А агроном молчит. Он забывает, что в помощь себе против бракоделов он может привлечь и прокурора и судью.

Место специалиста сельского хозяйства — на сельскохозяйственном производстве. Не канцелярия, а поле — вот поприще агронома в страдную пору. Тип канцеляриста, познающего колхоз через сводку, руководящего сельскохозяйственным процессом из-за стола земельного отдела, верящего в магическую силу бумаги, не может удовлетворять настоящего агрономического работника. Органическая, постоянная связь с людьми, живая организаторская деятельность в массах колхозников и колхозниц, самодеятельность и инициатива в решении вопросов сельского хозяйства — такими чертами должен обладать советский агроном.

Война потребовала перестройки колхозов, совхозов, МТС на военный лад. Мало того, что каждое хозяйство обязано выполнять во время и целиком государственные задания. Перестройка на военный лад означает высокую степень мобилизации всех производительных сил, заложенных в колхозном строе, в социалистической системе труда на земле. Постановление СНК СССР и ЦК ВКП(б) о плане развития сельского хозяйства в 1943 году указывает, что «в военных условиях особо возрастает значение инициативы и ответственности колхозников и агрономических работников в выборе и проведении правильных агротехнических мероприятий и приемов...».

Борьба за передовую агротехнику — одно из решающих условий перестройки сельского хозяйства, развертывания потенциала колхозной деревни. Время обязывает агронома искать, дерзать, творить. Ему должно быть присуще чувство нового. Внедрение в сельскохозяйственное производство новых культур, освоение передовых приемов и способов работы на земле, распространение опыта новаторов сельского хозяйства — все это входит в повседневную практику агрономического работника.

Больше творческой смелости, страстности, больше упорства и настойчивости! Шире связи с практиками, с колхозниками и колхозницами, с замечательной колхозной молодежью, чутко откликающейся на все новое, горячо поддерживающей ценный почин!

На прозябание в канцелярии, на тусклое существование одиночки неизбежно обречен тот агроном, который работает по-старинке, чуждается людей, не опирается в своей деятельности на широкие массы сельского актива. Каждый агроном должен обрасти активом, иметь в качестве своих помощников колхозных агротехников, опытников, инспекторов по качеству.

На полях страны в разгаре весенний сев. Многие районы завершают посевную кампанию. Весенний сев — лишь начало работы в сельском хозяйстве, начало борьбы за урожай.

На всех этапах этой борьбы, на всех сельскохозяйственных работах велика, почетна и ответственна роль специалиста. Смысл своей работы пусть полностью оценит сам агроном. Значение агрономической работы должно быть до конца усвоено всеми партийными и советскими организациями. Они всячески обязаны помочь агроному занять подобающее ему место—место боевого организатора борьбы за высокий военный урожай.

(Передовая «Правды» за 23 мая).

От Советского Информбюро

Вечернее сообщение 23 мая

В течение 23 мая на фронте существенных изменений не произошло.

За истекшую неделю, с 16 по 22 мая включительно, в воздушных боях и на аэродромах противника уничтожено 313 немецких самолетов. Наши потери за это же время — 61 самолет.

22 мая частями нашей авиации на различных участках фронта уничтожено до 30 немецких автомашин с войсками и грузами, разбит железнодорожный состав, подавлен огонь 9 артиллерийских и минометных батарей, повреждены сторожевой корабль и тральщик противника.

* * *

На Западном фронте наши части огнем артиллерии и пехотного оружия уничтожали живую силу и оборонительные укрепления противника. В течение дня уничтожено до 300 немецких солдат и офицеров, разрушено 6 блиндажей и подавлен огонь 4 артиллерийских батарей противника. Группа наших разведчиков атаковала вражеские позиции и истребила до 30 немцев. Захватив пулемет, винтовки и автоматы, разведчики вернулись в свою часть.

* * *

На одном из участков Калининского фронта разведывательный отряд Н-ской части рано утром стремительно атаковал противника и овладел одним населенным пунктом. Наши бойцы закрепились в населенном пункте и в течение дня отбили 10 контратак противника. В этом бою немцы понесли большие потери. Взяты пленные и трофеи.

* * *

В районе Лисичанска наши части укрепляли занимаемые рубежи и вели обстрел позиций противника. Артиллерийским огнем разрушены 3 дзота и 4 блиндажа, подбиты 2 танкетки и подавлен огонь нескольких артиллерийских и минометных батарей противника.

* * *

Западнее Ростова-на-Дону происходила редкая артиллерийско-минометная перестрелка. Орудийный расчет старшего сержанта Кулиева взорвал склад боеприпасов, разбил наблюдательный пункт и подавил огонь артиллерийской батареи противника.

* * *

Северо-восточнее Новороссийска артиллеристы Н-ской части подавили огонь 8 артиллерийских и 2 минометных батарей противника. Нашими летчиками и огнем зенитной артиллерии сбито 13 немецких самолетов.

* * *

Крупный партизанский отряд, действующий в одном из районов Украины, атаковал сильно охраняемый немцами железнодорожный раз'езд. Партизаны разрушили оборудование раз'езда и в нескольких местах взорвали железнодорожные пути. На помощь охране раз'езда немцы выслали с ближайшей станции подкрепление. Вражеский поезд, не дойдя до места назначения, подорвался на минах, установленных партизанами, и полетел под откос. В бою на раз'езде и при крушении поезда убито до 200 немецких солдат и офицеров. Как сообщают с Украины, на сторону партизанского отряда имени Ворошилова перешли 29 немецких солдат с вооружением. Они принесли с собой 4 пулемета, 2 миномета, 22 винтовки и несколько тысяч патронов.

* * *

Пленный пилот обер-фельдфебель 2 группы 2 немецкой эскадры пикирующих бомбардировщиков «Юнкерс-87» Фридрих Штюкер сообщил: «На Кубани вторая эскадра потеряла в воздушных боях 60 самолетов вместе с их экипажами. Кроме того, при налете советской авиации на аэродроме было уничтожено еще 7 и повреждено 11 самолетов. В районе Новороссийска советский летчик сбил самолет командира 1-й группы 2 эскадры майора Дилай». Пленный летчик унтер-офицер 5 отряда 2 группы немецкой штурмовой эскадры Отто Глесер заявил: «Группа эскадры Удет» и группа 52 истребительной эскадры в последних боях потеряли 25 самолетов. Много самолетов уничтожено на земле. Только на аэродроме Анапа в результате действий советской авиации за один месяц уничтожено свыше 40 немецких самолетов». Пленный летчик-наблюдатель 3 группы 4 немецкой бомбардировочной эскадры Курт Лезер рассказал: «Потери немецких воздушных сил очень велики. Достаточно сказать, что летный состав эскадры уже несколько раз обновлялся. Недавно русские летчики бомбили аэродром в Саки и уничтожили на земле 9 самолетов».

* * *

Близ Сааргемюнда (Лотарингия) гитлеровцы устроили военную тюрьму. За последние 2 месяца в эту тюрьму брошено свыше тысячи немецких солдат. Многие заключенные ранее участвовали в боях, были ранены и после выздоровления категорически отказались снова ехать на советско-германский фронт. В конце апреля в тюрьму был доставлен экипаж немецкой подводной лодки, отказавшийся выйти в море на выполнение боевого задания.

Вечернее сообщение 24 мая

В течение 24 мая на фронте существенных изменений не произошло.

Нашими кораблями и авиацией в Черном море потоплены 6 самоходных барж и положен транспорт противника.

* * *

23 мая частями нашей авиации на различных участках фронта уничтожено или повреждено не менее 20 немецких автомашин с войсками и грузами, разбит железнодорожный эшелон, взорван склад боеприпасов, подавлен огонь 5 артиллерийских и минометных батарей противника.

* * *

На Западном фронте наши части истребили более 200 немецких солдат и офицеров, разрушили 2 блиндажа и подавили огонь нескольких артиллерийских и минометных батарей противника. На одном участке отряд разведчиков под командованием тов. Найденова ворвался в блиндажи противника и истребил 50 гитлеровцев. Разведчики разрушили 6 блиндажей, захватили миномет, пулемет и взяли пленных. Выполнив поставленную задачу, отряд отошел на исходные позиции.

* * *

В районе Лисичанска, в результате боевых действий, предпринятых нашими подразделениями с начала мая месяца, захвачены у противника следующие трофеи: 12 орудий, 47 минометов, 229 пулеметов, 2.603 винтовки, 61 противотанковое ружье, 152 автомата, 30 гранатометов, 9 радиостанций, около 100 тысяч патронов и различное военное имущество.

* * *

Западнее Ростова-на-Дону огнем артиллерии и минометов уничтожено 5 немецких блиндажей, разбито 15 автомашин, подавлен огонь 10 артиллерийских и минометных батарей противника. На одном участке батальон немецкой пехоты пытался вести разведку боем. Встреченные огнем из всех видов оружия, немцы в беспорядке отошли на исходные позиции. На поле боя осталось свыше 100 вражеских трупов.

* * *

Немецкая авиация в количестве 28 самолетов пыталась совершить налет на наши военные об'екты в районе полуостровов Рыбачий и Средний. Советская авиация не допустила самолеты противника к этому району. В воздушных боях нашими летчиками сбито 10 немецких самолетов.

* * *

Группа партизан из отряда им. Ленина, действующего в Киевской области, заминировала железнодорожный путь. На поставленных партизанами минах взорвался воинский эшелон противника. Под обломками вагонов погибло много немецких солдат и офицеров. Партизаны-подрывники из отряда им. Чапаева пустили под откос эшелон противника с вооружением и боеприпасами. Разбиты паровоз и 18 вагонов.

* * *

У захваченного в плен солдата 15 самокатного батальона 15 немецкой пехотной дивизии Фридриха Фогта найдены письма от родных и знакомых. Ниже публикуются выдержки из них:

«21 марта. Дорогой Фридрих! Не лезь в огонь. Спрячься в большую яму и лежи там, пока все кончится. Если будете отступать, мчись изо всех сил на родину. Адольф Гауш и сын Антона Шелль ничего не пишут с 20 января. Один солдат, бывший вместе с ними, писал, что они отступили на 400 километров, и русские их все время преследовали».

В письме, датированном 5 апреля, говорится: «Смотри не будь последним, когда вы будете приближаться к родине. Людвиг сказал, что блажен тот немец, который отступает, так как он имеет еще шансы вернуться домой. Если станет слишком опасно, тогда лучше поднять руки вверх...». В письме от 10 апреля Фогту пишут из Германии: «Ты должен уклониться от передовой. Будь таким же разумным, как другие. Ведь ты еще дома был нервным, заяви же, что ты болен, скажи врачу, что ты не в состоянии больше воевать и постарайся выбраться из России. С нас уже давно хватит. Ведь Штифель добился этого. Неужели нам надо жертвовать всем? Ради чего? Постарайся уйти!».

* * *

Шестнадцать месяцев находились в немецкой оккупации деревни и села Покровского района, Орловской области. За это время гитлеровцы расстреляли и замучили насмерть 407 мирных жителей этого района. Немецко-фашистские мерзавцы угнали из Покровского района 2.897 советских граждан на каторжные работы в Германию. Гитлеровцы не только дочиста ограбили крестьян, но и сожгли электростанцию, пекарню, 39 школ, 8 библиотек, 5 зданий МТС, 1.950 колхозных домов и другие постройки.

Налет немецких самолетов на Батайск

Утром 24 мая группа немецких самолетов совершила налет на железнодорожную станцию Батайск. Через заградительный огонь к станции прорвались несколько самолетов противника. Сброшенными бомбами нанесен некоторый ущерб жилым домам. Есть жертвы. Железнодорожные сооружения станции не пострадали.

При отражении налета нашей истребительной авиацией и зенитной артиллерией уничтожено 13 немецких самолетов. Наши потери — 3 самолета.

ЗА РУБЕЖОМ

На конференции Об'единенных наций по послевоенным продовольственным вопросам

ХОТ-СПРИНГС (штат Виргиния), 23 мая. (ТАСС). На конференции Об'единенных наций по послевоенным продовольственным вопросам создан ряд секций для разработки отдельных проблем.

Председателем секции по вопросам норм потребления и потребностей в продовольствии избран Го Пин-вей (Китай). Председателем секции по вопросам расширения сельскохозяйственного производства и приспособления его к нуждам потребления избран председатель советской делегации т. Крутиков. Председателем секции по вопросам облегчения и улучшения способов распределения избран Мунис (Бразилия).

Создана также секция для разработки предложений о порядке работы конференции. Председателем этой секции избран Лоу (Англия).

Действия авиации союзников

ЛОНДОН, 23 мая. (ТАСС). Официально сообщается, что в ночь на 21 мая английские средние бомбардировщики атаковали Мессину (Сицилия). Английские самолеты подвергли также бомбардировке об'екты Южной Италии.

В ночь на 22 мая бомбардировщики «Веллингтон» атаковали аэродромы острова Сицилия, на которых возникли пожары.

22 мая самолеты «Летающая крепость» в сопровождении истребителей «Лайтнинг П-38» совершили налет на аэродром Бориццо (Сицилия). Отмечены разрывы бомб на всей территории аэродрома.

ЛОНДОН, 23 мая. (ТАСС). Как передает английское министерство информации, в ночь на 22 мая английские самолеты атаковали железнодорожные сооружения и коммуникации в западной части острова Сицилия. Отмечены прямые попадания в вокзальные сооружения и поезда.

ЛОНДОН, 24 мая. (ТАСС). Как официально сообщается, минувшей ночью весьма крупные силы английских бомбардировщиков совершили налет на Рур. Главным об'ектом атак явился город Дортмунд. Это был самый крупный из всех совершенных до сих пор налетов на Германию. Было сброшено свыше 2.000 тонн фугасных и зажигательных бомб. Из этой операции не вернулось 38 английских бомбардировщиков.

23 мая самолеты «Тайфун» подвергли атаке вражеский караван судов, когда он входил в гавань Флиссингена. В этот же день английская авиация бомбардировала коксовые печи в Зеебрюге. В районе цели зарегистрировано много взрывов.

В Средиземноморском бассейне авиация союзников совершила массированные налеты на острова Пантеллерия и Сардиния.

22 и 23 мая английские тяжелые бомбардировщики совершили налеты на Южную Италию.

Неприятельские самолеты атаковали вчера рано утром несколько городов на восточном побережьи Англии. Полагают, что число жертв велико и среди них имеются дети.

Бои на острове Атту

НЬЮ-ЙОРК, 23 мая. (ТАСС). Морское министерство США сообщает, что бои за остров Атту (Алеутские острова) вступили в решающую фазу. Японские войска расчленены сейчас на 3 группы. Одна из них оттеснена в район гавани Чичагова, вторая занимает долину Чичагова, а третья — северный берег озера Николас. Американская авиация, поддерживая наземные войска, бомбит японские позиции.

ВОЗВРАЩЕНИЕ В СТРОЙ 14 АМЕРИКАНСКИХ ВОЕННЫХ КОРАБЛЕЙ

НЬЮ-ЙОРК, 24 мая. (ТАСС). По заявлению представителя военно-морского командования, в строй возвращен ряд крупных кораблей, потопленных или поврежденных во время налета японской авиации на Пирл-Харбор (7 декабря 1941 года). Из 19 кораблей, о потере или повреждении которых в свое время сообщалось, 14 уже снова вступили в действующий флот. Среди них 6 линкоров и 3 крейсера. Остальные корабли быстро восстанавливаются.

Большинство возвращенных в строй кораблей модернизировано и находится в лучшем состоянии, чем прежде.

ПОПРАВКА

В третьем абзаце заметки: «У нефтяников Избербаша» («Дагправда» за 21 мая) допущена неточность. Следует читать: «Золотые руки у мастера Гоха. Он не только руководил бригадой нефтяников, но и выполнял также обязанности тракториста...» и далее как в тексте.

Ответственный редактор
Д. ШИЛОВ.

ОБ'ЯВЛЕНИЯ

ДАГЕСТАНСКИЙ РЫБОПРОМЫШЛЕННЫЙ ТЕХНИКУМ об'являет
набор учащихся
на 1943-44 учебный год по специальностям:

техник-механик по монтажу, эксплоатации и ремонту оборудования предприятий;

техник-механик по добыче рыбы и морского зверя (с уклоном морского дела).

Прием заявлений с 1 июня. Начало экзаменов—15 сентября, теоретических занятий—1 октября. С запросами обращаться по адресу: Махач-Кала, Дербентская, 4.

ТРЕБУЮТСЯ:

8-й дистанции службы пути Орджоникидзевской железной дороги — для работы на станциях Махач-Кала, Карлан-Юрт, Чир-Юрт, Темиргое, Шамхал, Тарки и др. рабочие мужчины, женщины и подростки в возрасте от 14 до 16 лет. Одиноким предоставляется общежитие, семейным — квартиры. Средний заработок 300 руб. и выше. Принятые на работы пользуются, в соответствии с существующими положениями, правами и льготами железнодорожников. Обращаться в отдел кадров 8 дистанции пути, станция Махач-Кала-сортировочная.

Конторе «Дагшелк» — на постоянную работу: старший бухгалтер, бухгалтер-ревизор, счетовод, секретарь-машинистка. Обращаться по адресу: Красноармейская, № 52.

Адрес редакции и издательства: Махач-Кала, Пушкинская, 6. Телефоны: зам. ответ. редактора и отдел партийной жизни — 1-05, ответ. секретаря и промышленно-транспортный отдел—8-04, общий—3-22,
отделов: военно-оборонного—2-48, сельскохозяйственного—7-83, писем и рабселькоров—9-80, выпускающего—8-44, издательства—1-87, отдела об'явлений и заказов—2-11.

С—3415. Типография издательства «Дагестанская правда». Заказ № 260.

НАУЧНАЯ
БИБЛИОТЕКА
при
РК. ГОС. УНИВЕРСИТЕТЕ

Пролетарии всех стран, соединяйтесь!

ДАГЕСТАНСКАЯ ПРАВДА

№ 110 (6376)
СРЕДА
26
МАЯ
1943 г.
Цена 20 коп.

Орган Дагестанского Обкома, Махачкалинского Горкома ВКП(б) и Верховного Совета ДАССР

В Совнаркоме ДАССР и Обкоме ВКП(б)

О подготовке комбайнов и простых уборочных машин к уборке урожая 1943 г. в колхозах ДАССР

Совнарком ДАССР и бюро Обкома ВКП(б) отмечают, что в 1942 году советские, партийные и земельные органы ряда районов (Дербентского, Касумкентского, Кайтагского и др.) недооценили решающего значения комбайнов и простых уборочных машин в успешном проведении уборки урожая и не приняли необходимых мер по подготовке комбайнов и других уборочных машин, в результате чего в этих районах к началу уборки урожая 1942 г. значительное количество комбайнов и простых уборочных машин оставалось неотремонтированным. Было допущено низкое качество ремонта и совершенно неудовлетворительное техническое обслуживание комбайнов в период уборки. Отсутствовали кадры комбайнеров.

В результате этого многие колхозы на значительной площади убирали хлеб вручную, затягивали уборку и допустили большие потери урожая.

Руководители ряда промышленных наркоматов и промысловой кооперации безответственно отнеслись и сорвали организацию производства запасных частей для комбайнов и сельскохозяйственных машин, ручного инвентаря (серпы, косы, вилы) и транспортных средств (хода).

В соответствии с постановлением Совнаркома СССР и ЦК ВКП(б) от 17 мая 1943 года, в целях своевременной подготовки и полного использования комбайнов и других уборочных машин на уборке урожая 1943 года, а также обеспечения МТС кадрами комбайнеров, Совнарком ДАССР и бюро Обкома ВКП(б) **постановили:**

1. Утвердить календарный план выпуска комбайнов из капитального и текущего ремонта по МТС. Обязать директоров и начальников политотделов МТС усилить руководство и контроль за выполнением графика ремонта комбайнов и за качеством ремонта.

2. Установить, что каждый отремонтированный комбайн после обкатки, испытания мотора и оборудования зерноуловителем должен быть принят по акту комиссией в составе директора МТС, начальника политотдела, старшего механика и комбайнера, за которым закреплен комбайн.

3. Обязать директоров и начальников политотделов МТС не позднее 1 июня выделить лучшие по техническому состоянию тракторы для работы с комбайнами, отремонтировать их и вместе со старшими механиками и трактористами, за которыми закреплены тракторы, принять их по акту.

4. Обязать наркома земледелия ДАССР тов. Магомедова:

а) не позднее 10 июня закончить подготовку комбайнеров и их помощников.

Установить, что выпускные испытания для комбайнеров, окончивших Буйнакскую школу механизации, производятся комиссией в составе: зам. наркома земледелия ДАССР по кадрам, председателя Буйнакского неполкома райсовета депутатов трудящихся, инженера Наркомзема ДАССР, директора и преподавателей школы;

б) с 1 июня с. г. провести в МТС месячные курсы по подготовке машинистов сложных молотилок и трехдневный инструктаж весовщиков.

5. Обязать наркома земледелия т. Магомедова, исполкомы райсоветов депутатов трудящихся, райкомы ВКП(б), директоров и начальников политотделов МТС:

а) организовать без отрыва от производства обучение колхозников для работы на конных уборочных машинах;

б) до 28 мая с. г. выявить комбайнеров и машинистов молотилок, работающих в учреждениях, на предприятиях и в колхозах не по специальности, и список представить в Совнарком ДАССР и Обком ВКП(б).

в) не позднее, чем за 15 дней до начала уборки, обеспечить подготовку во всех МТС передвижных мастерских на лошадях или автомашинах.

6. Обязать Махачкалинский и Дербентский горкомы ВКП(б) направить из промышленных предприятий в МТС бригады рабочих для оказания помощи в проведении ремонта комбайнов, молотилок и уборочных машин.

7. Утвердить планы ремонта уборочных и зерноочистительных машин, молотилок, транспортного инвентаря и подготовки в колхозах крытых токов.

8. Установить следующие сроки окончания ремонта:

а) простых уборочных и зерноочистительных машин—к 10 июня по плоскостным районам и к 1 июля—по горным;

б) молотилок—к 25 июня по плоскостным районам и к 1 июля — по горным районам;

в) подготовки крытых токов — к 1 июля.

9. В целях недопущения потерь зерна и простоя комбайнов из-за несвоевременной разгрузки бункеров, обязать исполкомы райсоветов депутатов трудящихся, райкомы ВКП(б), директоров и начальников политотделов МТС и совхозов обеспечить оборудование комбайнов заслонками в шнеках бункеров, разгрузочными площадками и другими приспособлениями, а также организовать в колхозах, торговых организациях и промышленных предприятиях сбор за плату или с возвратом после уборки мешкотары, необходимой для разгрузки комбайнов на ходу, из расчета обеспечения каждого комбайна мешкотарой в количестве не менее 50 мешков.

10. Обязать наркома земледелия ДАССР тов. Магомедова провести до 10 июня пятидневные кустовые инструктивные совещания старших механиков МТС по вопросам организации работы и технического обслуживания комбайнов, агрегатирования уборочных машин и оказания технической помощи молодым комбайнерам и их помощникам.

11. Установить, что за выполнение плана ремонта комбайнов и моторов при хорошем качестве, а также плана изготовления и реставрации запасных частей к комбайнам и уборочным машинам, директора, старшие механики и механики по комбайнам МТС, директора и техноруки хозрасчетных МТМ премируются наркомом земледелия ДАССР в размере до двухмесячного оклада каждый.

Разрешить директорам МТС и совхозов премировать отличившихся на ремонте комбайнов и моторов инженерно-технических работников и рабочих в размере до месячного оклада.

12. Обязать исполкомы райсоветов депутатов трудящихся и райкомы ВКП(б) горных районов обеспечить своевременную подготовку колхозов к проведению уборки урожая, обратив особое внимание на ремонт молотилок, молотильных досок, транспортных средств, ремонт и приобретение серпов.

Установить и довести до каждого колхоза график ремонта инвентаря и обеспечить строгий контроль за его выполнением.

13. Предложить промышленным наркоматам и директорам промышленных предприятий, изготовляющих запасные части к тракторам и сельхозмашинам, ручной уборочный инвентарь и транспортные средства, не позднее 10 июня обеспечить выполнение установленного плана выпуска таковых.

Предупредить, что за невыполнение в установленный срок плана изготовления запасных частей, ручного инвентаря и транспортных средств они будут привлечены к партийной и государственной ответственности.

14. Обязать наркома земледелия ДАССР тов. Магомедова ввести до 1 августа с. г. декадную отчетность готовности уборочного инвентаря МТС и колхозов; к 1 июня по 1 октября—ежемесячную отчетность о техническом состоянии тракторного парка на первое число каждого месяца и с 20 мая по 1 августа—месячную отчетность об обеспечении МТС комбайнерами.

15. Обязать исполкомы райсоветов депутатов трудящихся, райкомы ВКП(б), Наркомзем и земельные органы на местах до 15 июня по плоскостным районам и до 1 июля—по горным провести проверку готовности к уборке МТС и всех колхозов, обратив особое внимание на обеспеченность комбайнерами и помощниками комбайнеров, на качество ремонта комбайнов и других уборочных машин, на готовность тракторов, выделенных для работы с комбайнами, на подготовку транспортных средств и ручного инвентаря, принимая немедленные меры к устранению недостатков, выявленных в ходе проверки.

Материал по итогам проверки представить Совнаркому ДАССР и Обкому ВКП(б) в пятидневный срок после окончания проверки.

ХОРОШО ПОДГОТОВИТЬСЯ К СМОТРУ ХУДОЖЕСТВЕННОЙ САМОДЕЯТЕЛЬНОСТИ

Художественной самодеятельности в нашей стране всегда придавалось большое значение. Она является не только важнейшим средством культурного обслуживания трудящихся, но и весьма доходчивой формой агитационно-пропагандистской работы. Сейчас, когда все физические и духовные силы советского народа направлены к тому, чтобы добиться скорейшего разгрома немецко-фашистских захватчиков, этой великой и благородной задаче должна быть подчинена и художественная самодеятельность.

За время войны многие самодеятельные кружки заметно улучшили свою работу. Самодеятельный кружок Ахтынской средней школы в течение 1942-43 годов дал 28 концертов и 8 постановок. Большую работу проводит художественная агитбригада Хивского Дома культуры. Бригада обслуживает колхозников, занятых на сельскохозяйственных работах. За небольшой промежуток времени она побывала в 15 колхозах и обслужила своими концертами более 5 тысяч человек. Художественное слово, хорошая песня, бодрая музыка вдохновляют советских людей на самоотверженный труд.

К сожалению, в последнее время некоторые самодеятельные кружки ослабили работу или вовсе прекратили свое существование (фабрика им. III Интернационала, Махачкалинский рыбоконсервный завод, порт). Ослабили внимание художественной самодеятельности также в Кахибском, Акушинском, Хунзахском, Буйнакском районах.

В целях улучшения работы самодеятельных кружков, вовлечения в них нового актива, выявления наиболее одаренных исполнителей, в июне по решению Обкома ВКП(б) в аулах, районных центрах и городах будут проведены смотры художественной самодеятельности. Республиканский смотр назначен на 25 июня. Руководство подготовкой и проведением смотра возложено на районные, городские и республиканскую комиссии.

Смотр художественной самодеятельности должен быть проведен под лозунгом создания новых и укрепления существующих кружков, широкого вовлечения в них нового актива, особенно из женщин, дальнейшего под'ема производственно-политической активности трудящихся.

Смотр имеет также огромное значение для дальнейшего развития национального искусства народов Дагестана. Из среды наиболее талантливых участников республиканского смотра художественной самодеятельности будут отбираться кадры для наших национальных театров, Даградиокомитета и Дагестанского национального ансамбля.

Руководители многих районов поняли всю важность этого мероприятия и хорошо готовятся к смотру. Например, в Каякентском районе, получив решение Обкома партии, создали районную комиссию по подготовке и проведению смотра. Комиссия составила план работы. Между членами комиссии распределены обязанности. Комиссии созданы также в каждом ауле. В районном центре было проведено совещание руководителей самодеятельных кружков. Члены районной комиссии выезжают в аулы для оказания помощи самодеятельным кружкам в подготовке к смотру. В тех аулах, где не было кружков, они созданы.

Хорошо готовятся к смотру художественной самодеятельности также в Докузпаринском районе. Здесь большинство самодеятельных кружков уже готово к показу своей работы.

В Махач-Кала активно готовятся к смотру самодеятельный кружок пединститута. 30 участников художественной самодеятельности усиленно проводят репетиции и готовят большую и разнообразную программу выступлений на городском смотре. Самодеятельный кружок школы № 1 уже закончил подготовку и часто выступает со своей программой в госпиталях. Много внимания уделяет кружку директор школы тов. Омаров.

Однако, отдельные партийные, комсомольские, профсоюзные организации, руководители предприятий, колхозов и учреждений не поняли важности художественной самодеятельности и не готовятся к предстоящему смотру. Плохо готовятся к смотру художественной самодеятельности в Хунзахском, Кахибском, Акушинском районах. Здесь ограничились тем, что создали районные комиссии, и на этом успокоились. Комиссии по подготовке и проведению смотра в аулах вовсе не созданы или созданы лишь для формальности.

Дом народного творчества при Управлении по делам искусств послал в районы самодеятельным кружкам две книжки с одноактными пьесами (одна—на русском, другая—на родном языках), этим ограничив свое участие в подготовке к смотру. Самодеятельные кружки ждут большей помощи от Дома народного творчества. Они нуждаются в новых песнях и пьесах на родных языках. Их надо немедленно обеспечить необходимым репертуаром.

Работники искусств Махач-Кала и Дербента с горячим желанием помогают самодеятельным кружкам. Ведущие актеры азербайджанского театра в Дербенте прикреплены к кружкам художественной самодеятельности. Вместе с тем многие работники искусств, театры стоят в стороне от этого дела и никакого участия в подготовке к смотру не принимают. Не проявляет должной инициативы в подготовке к смотру и Управление по делам искусств при Совнаркоме ДАССР, которое обязано возглавить руководство развитием художественной самодеятельности в республике.

Художественная самодеятельность — дело большой важности. Она является средством организации культурного досуга рабочих, колхозников, служащих, средством борьбы за выполнение производственных планов, доходчивой формой агитационно-пропагандистской работы.

Необходимо, чтобы Управление по делам искусств, партийные, профсоюзные, комсомольские организации, руководители предприятий и учреждений, председатели сельисполкомов и колхозов уделяли кружкам художественной самодеятельности больше внимания и проявляли о них настоящую заботу.

Близится срок проведения аульских, районных, городских и республиканского смотров художественной самодеятельности. Используем оставшееся время для образцовой подготовки к смотру.

ОТ СОВЕТСКОГО ИНФОРМБЮРО

Утреннее сообщение 25 мая

В течение ночи на 25 мая на фронте ничего существенного не произошло.

* * *

Северо-восточнее Новороссийска наши артиллеристы подавили огонь 5 немецких артиллерийских батарей, уничтожили самоходное орудие, несколько автомашин и до роты пехоты противника.

* * *

В районе Лисичанска наши подразделения уничтожили 80 немецких солдат и офицеров. Артиллеристы Н-ской части произвели огневой налет на вражеские позиции. Наблюдением установлено, что в результате артиллерийского огня разрушено 6 немецких блиндажей, 3 дзота, уничтожено орудие, 15 автомашин и повозок, взорван склад боеприпасов противника.

* * *

Южнее Изюма наши части артиллерийско-минометным огнем уничтожили 2 немецких орудия, разрушили 6 дзотов, 5 блиндажей и 3 наблюдательных пункта. На другом участке отряд противника пытался вести разведку боем. Боевое охранение Н-ской части отбросило немцев на исходные рубежи. На поле боя осталось до 60 вражеских трупов.

* * *

В районе Севска на одном участке рота немцев пыталась атаковать наши позиции. Советские бойцы подпустили гитлеровцев на близкое расстояние, а затем открыли ружейно-пулеметный огонь. Потеряв убитыми и ранеными более 40 человек, немцы в беспорядке отступили.

* * *

Партизанский отряд, действующий в одном из районов Ленинградской области, в двухдневных боях с немецкой карательной экспедицией уничтожил более 100 гитлеровцев и взял 4 пленных. Партизанами захвачены 3 миномета, 2 пулемета, 4 автомата, 69 винтовок, много патронов и гранат. Группы партизан-подрывников пустили под откос 3 немецких воинских эшелона. В результате крушений уничтожены 3 паровоза, 69 вагонов и платформ с разными военными грузами и 3 цистерны с бензином. На другой линии железной дороги партизаны пустили под откос 2 вражеских эшелона. Разбиты 2 паровоза и 34 вагона.

* * *

Перешедший на сторону Красной Армии солдат 418 полка 123 немецкой пехотной дивизии Ганс Ф., рассказал: «В марте я находился в Берлине. 3 марта английская авиация совершила налет на Берлин. Несколько маршевых батальонов, вместе с другими войсковыми частями, расчищали и убирали обломки зданий, разрушенных во время бомбежки. Особенно сильно пострадала западная часть Берлина. Иллштрассе у площади Кайзерэйхе совершенно уничтожена. Две трети всех строений на Прагерплац, Винтерфельдплац, Винтерфельдштрассе и Ферберлинерплац разрушены фугасными бомбами крупного калибра. От вокзала Галензе осталась груда обломков. На Кайзераллее разрушен дом СС и жандармерия.

* * *

Югославские партизаны ведут ожесточенные бои против крупных итало-немецких сил в районе Плевлье—Биело Поле. Только за один день в этом районе патриоты уничтожили до 200 гитлеровцев. Партизаны разгромили итальянский гарнизон в местечке Биене. До 400 итальянцев из этого гарнизона сдались в плен, остальные уничтожены. Партизанам достались трофеи: 2 противотанковых орудия, 2 гаубицы, 9 минометов, 20 пулеметов, 600 винтовок, продовольственный склад и различное военное имущество.

Вечернее сообщение 25 мая

В течение 25 мая на фронте существенных изменений не произошло.

Наш корабль в Черном море потопил самоходную баржу противника.

В Баренцовом море нашими самолетами-торпедоносцами потоплен немецкий транспорт водоизмещением в 10 тысяч тонн.

* * *

24 мая частями нашей авиации на различных участках фронта взорваны 4 склада боеприпасов, сожжен склад с горючим, подавлен огонь 6 артиллерийских батарей, разбито несколько железнодорожных эшелонов противника.

* * *

Северо-восточнее Новороссийска наша разведывательная группа проникла в расположение противника и выявила расположение его артиллерийских батарей. Во время выполнения этой боевой задачи разведчики уничтожили группу гитлеровцев и, захватив их оружие, вернулись в свою часть.

Нашими летчиками в воздушных боях, а также огнем зенитной артиллерии войск сбито 5 немецких самолетов.

* * *

В районе Лисичанска артиллеристы Н-ской части совершили несколько огневых налетов на немецкие позиции. Артиллерийским огнем уничтожены 7 минометных батарей, 4 орудия, разрушено несколько дзотов, блиндажей и других укреплений противника. Снайперы Н-ского соединения за 3 дня истребили 208 немецких солдат и офицеров.

* * *

В районе Севска разведывательные отряды Н-ской части уничтожили 30 немецких повозок с грузами и истребили 80 гитлеровцев. На другом участке наши артиллеристы обстреляли скопление войск и техники противника. Наблюдением установлено, что в результате артиллерийского огня разбито 20 автомашин, взорван склад боеприпасов, рассеяно и частью истреблено до батальона немецкой пехоты.

* * *

В Финском заливе 13 катеров противника напали на 2 наших дозорных катера. Советские моряки вступили в бой с численно превосходящими силами врага, потопили два и сильно повредили один катер противника. Остальные вражеские катера поспешно отошли под прикрытием финских береговых батарей. Наши катера вернулись на свою базу.

* * *

На Волховском фронте нашими частями разрушены 3 немецких дзота, 4 блиндажа, взорван паровоз и подавлен огонь нескольких артиллерийских батарей противника. Отряд немцев пытался разведать позиции Н-ской части. Ружейно-пулеметным огнем гитлеровцы были рассеяны и, оставив перед нашими позициями свыше 30 трупов, в беспорядке отступили.

* * *

Партизанский отряд, действующий в одном из районов Витебской области, за последнее время пустил под откос 4 немецких воинских эшелона, взорвал 6 железнодорожных мостов, несколько складов с боеприпасами и военным имуществом. Отряд минских партизан в мае месяце подорвал 4 немецких воинских эшелона и один восстановительный поезд. Разбиты 4 паровоза, несколько десятков вагонов и платформ с военной техникой немецких оккупантов.

* * *

На Кубани добровольно сдались в плен 23 солдата из 3 роты 21 батальона 3 румынской горно-стрелковой дивизии. Пленный Голдяну рассказал: «В полдень русские открыли сильный артиллерийский и минометный огонь по нашим позициям. Одновременно русские самолеты подвергли нас ожесточенной бомбардировке. Рота понесла тяжелые потери. Командир роты Кылпяну удрал. Мы также побежали назад по ходам сообщения и, пробежав около километра, догнали командира роты. Он приказал нам немедленно вернуться и предупредил, что в противном случае немцы расстреляют всех отступающих. От немцев это можно было ожидать. Мы тогда решили раз и навсегда избавиться от немцев, отыскали пустой блиндаж и спрятались в нем. Когда подошел русский танк, мы подняли белый флаг, сделанный из рубашки, и сдались в плен».

* * *

Французские патриоты усиливают борьбу против немецких оккупантов. В Париже группа французов ночью заминировала площадку близ Булонского леса, на которой обучаются немецкие солдаты. Днем во время обучения взорвавшимися минами убито и ранено более 60 гитлеровцев. В Тулузе железнодорожники вывели из строя несколько десятков вагонов и 2 паровоза. В районе Орлеана вольные стрелки пустили под откос 2 эшелона с военными грузами для немецких войск.

Налеты нашей авиации на железнодорожные узлы и станции Рославль, Ельня, Спас-Деменск

В ночь на 24 мая наша авиация дальнего действия произвела налеты на железнодорожные узлы и станции — Рославль, Ельня, Спас-Деменск. Наши самолеты бомбардировали железнодорожные эшелоны, склады боеприпасов, скопления войск и техники противника.

Особенно эффективной бомбардировке был подвергнут железнодорожный узел Рославль. На путях среди эшелонов и в районе складов противника, расположенных на этом железнодорожном узле, наблюдением отмечены крупные пожары и взрывы большой силы.

Все наши самолеты, кроме одного, вернулись на свои базы.

РЕСПУБЛИКАНСКОЕ СОРЕВНОВАНИЕ ТРАКТОРИСТОВ

Наши кандидаты на получение почетных званий

Значительных успехов добился ряд бригад нашей МТС в социалистическом соревновании на звание «Лучшая тракторная бригада Дагестана», «Лучший тракторист Дагестана».

Первое место заняла бригада № 3, которой руководит тов. **Аманатов** Иса. Эта бригада, как известно, вместе с бригадой № 4, выступила инициатором республиканского соревнования трактористов. Бригада выработала на 20 мая своими тремя тракторами «СТЗ» и одним «Универсалом», в переводе на мягкую пахоту, 1.015 гектаров и сэкономила 1.500 килограммов горючего. На каждый условный 15-сильный трактор выработка составила 278 гектаров.

Второе место заняла бригада № 4, которой руководит **Джамалутдинов**. При том же количестве тракторов бригада № 4 выработала 942 гектара и сэкономила 2.800 килограммов горючего. На 15-сильный трактор выработка достигла 259 гектаров.

В среднем по МТС выработка на один 15-сильный трактор составила на 20 мая 147 гектаров.

Самой высокой выработки среди трактористов добился старший тракторист бригады № 4 тов. **Сотаев**. За свои 33 смены он выработал 200 гектаров и сэкономил 760 килограммов горючего. Его сменщик тов. Зайналбеков за столько же смен выработал 164 гектара и сэкономил 474 килограмма горючего. Тов. Сотаев за это время заработал 349 трудодней, а его сменщик—252.

В третьей бригаде тракторист тов. Казаватов трактором «СТЗ» выработал 314 гектаров, сэкономил 459 килограммов горючего и заработал 282 трудодня.

Одним из достижений коллектива нашей МТС является подготовка женских механизаторских кадров. В нынешнюю весеннюю кампанию у нас работают трактористками 11 девушек. Комсомолки-трактористки 4-й бригады тов. **Агалавова** Умусайбат выработала на 20 мая 98 гектаров, сэкономила 320 килограммов горючего и заработала 210 трудодней. Трактористка третьей бригады тов. **Инивова** Патимат за это же время выработала, в переводе на мягкую пахоту, 87 гектаров, сэкономила 130 килограммов горючего и заработала 120 трудодней.

Успешному развертыванию социалистического соревнования среди трактористов способствовали систематическая проверка выполнения социалистических договоров, гласность соревнования. Каждые пять дней дирекция и политотдел МТС вручали бригаде, показавшей наивысшую выработку, переходящее Красное знамя. В бригадах учреждены переходящие красные флажки. Каждый день флажок вручался трактористам, показавшим наивысшую производительность за вчерашние сутки. Везде в бригадах установлены доски показателей.

Большую роль в нашей работе сыграли агитаторы. Политотдел ежедекадно созывает агитаторов для инструктажа. Наши бригады получают 72 экземпляра газеты «Ленин елу» и 34—«Дагестанской правды». Агитаторы помимо общих политических материалов читали и обсуждали в бригадах все статьи, освещавшие опыт передовых трактористов республики.

За время сева в каждой бригаде ежедневно выходили боевые листки.

Сейчас коллектив нашей МТС приступает к культивации посева, усиленно готовится к уборочной. Наш коллектив приложит все силы, чтобы во втором этапе соревнования добиться новых успехов и отвоевать первенство у Аксаевской МТС.

Б. БЕКМУРЗАЕВ.
Нач. политотдела Манасской МТС.

Унцукульский район закончил сев яровых

УНЦУКУЛЬ, 24 мая. (По телефону). Сегодня район закончил выполнение плана сева яровых. Первыми в районе завершили сев колхозы им. Кирова, им. Калинина, им. Куйбышева, им. Ворошилова.

Исполком райсовета депутатов трудящихся и райком ВКП(б) подвели итоги сева. Переходящее Красное знамя исполкома райсовета и райкома партии вручено сельхозартели имени Кирова (председатель правления Алиев Иса, парторг Омаров Курбан). 113 стахановцев сельского хозяйства награждены грамотами исполкома райсовета и райкома ВКП(б).

На полях широко развернулись прополочные работы. Прополка озимых уже закончена, колхозы им. Дударова, им. Куйбышева, им. Кагановича и им. Сталина проводят прополку пропашных.

В колхозе им. Молотова звеньевая депутат райсовета депутатов трудящихся тов. Изамова Патимат сама выполняет нормы на 120-130 процентов, показывая колхозницам образцы самоотверженной работы.

М. АЛИЕВ.
Секретарь Унцукульского РК ВКП(б).

Вручение орденов и медалей СССР работникам эвакогоспиталей Дагестана

Председатель Президиума Верховного Совета ДАССР тов. Тахтаров А. Г. вручил ордена и медали СССР большой группе медицинских работников эвакогоспиталей ДАССР, награжденным за образцовое выполнение заданий Командования.

Ордена Красной Звезды вручены: военврачу II ранга тов. Рождественскому Л. М., военврачу I ранга тов. Кондратьеву С. И., бригврачу т. Уникель П. Г., военврачам II ранга тт. Пасхалову А. П., Мельниченко А. П. и Доршт А. Я.; медаль «За отвагу» вручена военврачу Лазаревской И. В.; медали «За боевые заслуги» вручены медсестре тов. Ольшевской В. П., старшему лейтенанту медслужбы тов. Халиновской М. А., военврачу тов. Кисовой С. В., красноармейцу т. Доронину В. И. и другим.

Выступившие от имени награжденных военврачи тт. Пасхалов и Доршт выразили благодарность за высокую оценку правительством их работы и заверили, что в дальнейшем будут работать еще лучше.

Тов. Тахтаров поздравил награжденных с получением высокой правительственной награды и пожелал им наилучших успехов в работе по восстановлению здоровья бойцов и командиров Красной Армии.

◆

ОПРОВЕРЖЕНИЕ ТАСС

По сообщениям американских газет, некоторые изоляционистские круги в США распространяют слух о том, будто на советской территории имеется метеорологическая станция, оказывающая помощь японским военным силам в их операциях против военных сил США.

ТАСС уполномочен заявить, что этот уже ранее опровергавшийся вымысел является плодом досужей фантазии его авторов, лишен всякого основания и распространяется с совершенно очевидной тенденциозной целью.

◆

Последние известия

К ПРЕБЫВАНИЮ ЧЕРЧИЛЛЯ В ВАШИНГТОНЕ

ВАШИНГТОН, 24 мая. (ТАСС). Секретарь Рузвельта Эрли заявил, что Рузвельт и Черчилль имели вчера длительную беседу. Сегодня они совещаются с руководителями генеральных штабов.

В ОБКОМЕ ВКП(б)

На-днях бюро Обкома ВКП(б) обсудило вопрос о фактах бездушно-бюрократического отношения к нуждам семей военнослужащих со стороны руководителей отдельных учреждений, организаций и предприятий.

Отдельные работники прокуратуры, милиции и Махачкалинского горисполкома, вместо контроля за проведением в жизнь решений партии и правительства о всемерной заботе и помощи семьям военнослужащих, стали на путь нарушения этих законов. Прокуратура республики незаконно ввела бронирование отдельных комнат и квартир, в прошлом якобы принадлежавших работникам прокуратуры, и, несмотря на протесты семей военнослужащих, незаконно вселяла в эти квартиры своих работников. Руководители многих районных и городских партийных, советских, хозяйственных и других организаций, вместо решительного проведения в жизнь постановлений партии и правительства об оказании помощи семьям военнослужащих, самоустранились от этой работы и передоверили ее второстепенным лицам.

За вынесение незаконного решения о вселении в квартиру родителей военнослужащего горпрокурору т. Рамазанову об'явлен выговор. За незаконные действия, выразившиеся в насильном из'ятии жилой площади у семьи военнослужащего, пом. прокурору гор. Махач-Кала тов. Батырханову об'явлен выговор. Начальник горкомхозуправления тов. Хуталиов предупрежден о недопустимости выполнения незаконных распоряжений в отношении семей военнослужащих, с чьей бы стороны эти распоряжения не исходили.

Бюро Обкома ВКП(б) обязало прокурора республики тов. Грешнова, секретаря Махачкалинского горкома ВКП(б) тов. Снегирева, председателя исполкома Махачкалинского горсовета депутатов трудящихся тов. Хруцкого, заместителя наркома внутренних дел ДАССР по милиции тов. Абакарова немедленно устранить имеющиеся факты бездушно-бюрократического отношения к нуждам семей военнослужащих и решительно пресекать подобные явления в дальнейшем.

Учитывая, что подобные факты бездушно-бюрократического отношения к нуждам семей военнослужащих имеют место в Гунибском, Докузпаринском, Касумкентском, Ботлихском и некоторых других районах, бюро Обкома ВКП(б) обязало секретарей райкомов ВКП(б) и заместителей председателей исполкомов райсоветов депутатов трудящихся по государственному обеспечению семей военнослужащих в двухдекадный срок тщательно проверить состояние материально-бытового положения семей военнослужащих и принять все меры к удовлетворению их законных требований и нужд.

Бюро Обкома ВКП(б) предупредило секретарей горкомов и райкомов ВКП(б), председателей исполкомов районных, городских советов депутатов трудящихся, руководителей учреждений и предприятий, организаций, колхозов и совхозов, что они несут персональную ответственность за проведение в жизнь решений партии и правительства о проявлении максимальной заботы о семьях военнослужащих.

ТРЕТИЙ КОМСОМОЛЬСКО-ПРОФСОЮЗНЫЙ ЛЕТНИЙ КРОСС

23 мая в Москве состоялось открытие профсоюзно-комсомольского летнего кросса. В первый день соревнований особенно хорошо прошли состязания в беге на 3 и 5 километров. Эти дистанции тянутся по чрезвычайно пересеченной местности. Победителем в беге на 3 километра вышел прошлогодний чемпион кросса заслуженный мастер спорта динамовец Пугачевский, показавший результат — 8 минут 46,2 секунды. На 5 километров первым финишировал Тюленев с результатом — 15 минут 44 секунды.

По предварительным подсчетам, в первый день в кроссе участвовало 32 тысячи москвичей.

В этот же день в Ленинграде на старт комсомольско-профсоюзного кросса вышли тысячи юношей и девушек.

В столице Казахской ССР Алма-Ата в первый день профсоюзно-комсомольского кросса участвовало около 5 тысяч человек. (ТАСС).

СОБРАНИЕ ПАРТИЙНО-ХОЗЯЙСТВЕННОГО АКТИВА ТРЕСТА ДАГНЕФТЬ

ИЗБЕРГ, 22 мая (Наш спец. корр.). Сегодня состоялось собрание партийно-хозяйственного актива треста Дагнефть, обсудившее доклад управляющего трестом тов. Балиева об итогах работы за 4 месяца текущего года и задачах нефтяников Дагестана.

Несмотря на серьезные трудности, трест Дагнефть выполнил 4-месячную программу на 115 проц. В первом квартале нефтяники внесли в Сталинский фонд победы тысячи тонн нефти, добытые сверх плана. Особенно хорошо справился со своими задачами промысел Избербаш, перевыполнивший программу по всем основным показателям.

Значительно хуже выполнил трест программу по капитальному строительству, по капитальному ремонту. Плохо справились со своими задачами транспортная и жилищно-коммунальная контора. Многочисленные факты бесхозяйственности, отсутствие внимания к вопросам себестоимости привели к удорожанию себестоимости продукции.

Переходя к задачам, стоящим перед нефтяниками Дагестана, докладчик отмечает, что Совнарком ДАССР и бюро Обкома ВКП(б) разработали мероприятия по увеличению добычи нефти. Нужно в короткий срок пустить простаивающие скважины, выполнить большие работы по бурению и капитальному строительству.

Прения по докладу тов. Балиева показали, что нефтяники Дагестана имеют все возможности для того, чтобы повысить добычу нефти.

Центральное место в работе актива занял вопрос о задачах махачкалинского промысла. Мастер бурения тов. Уланкин и заведующий промыслом тов. Назаренко обратили внимание на необходимость помочь махачкалинскому промыслу оборудованием, материалами и особенно кадрами. Комбинированная бригада буровиков и строителей вынуждена выполнять самые разнообразные работы, вплоть до погрузки материалов. Люди работают с большим под'емом, в два-два с половиной раза перевыполняют нормы, но и при этом не успевают выполнить огромный об'ем работы, который поручен промыслу. Махачкалинские нефтяники нуждаются в материалах. Много деталей, необходимых для бурения, валяется на других промыслах. Их нужно собрать и направить в Махач-Кала.

Тов. Назаренко правильно указывает, что в тресте до сих пор не проявляют настоящей заботы о подготовке кадров. Нельзя сейчас надеяться на приход квалифицированных рабочих извне, нужно быстро подготовить их на месте. Остроту

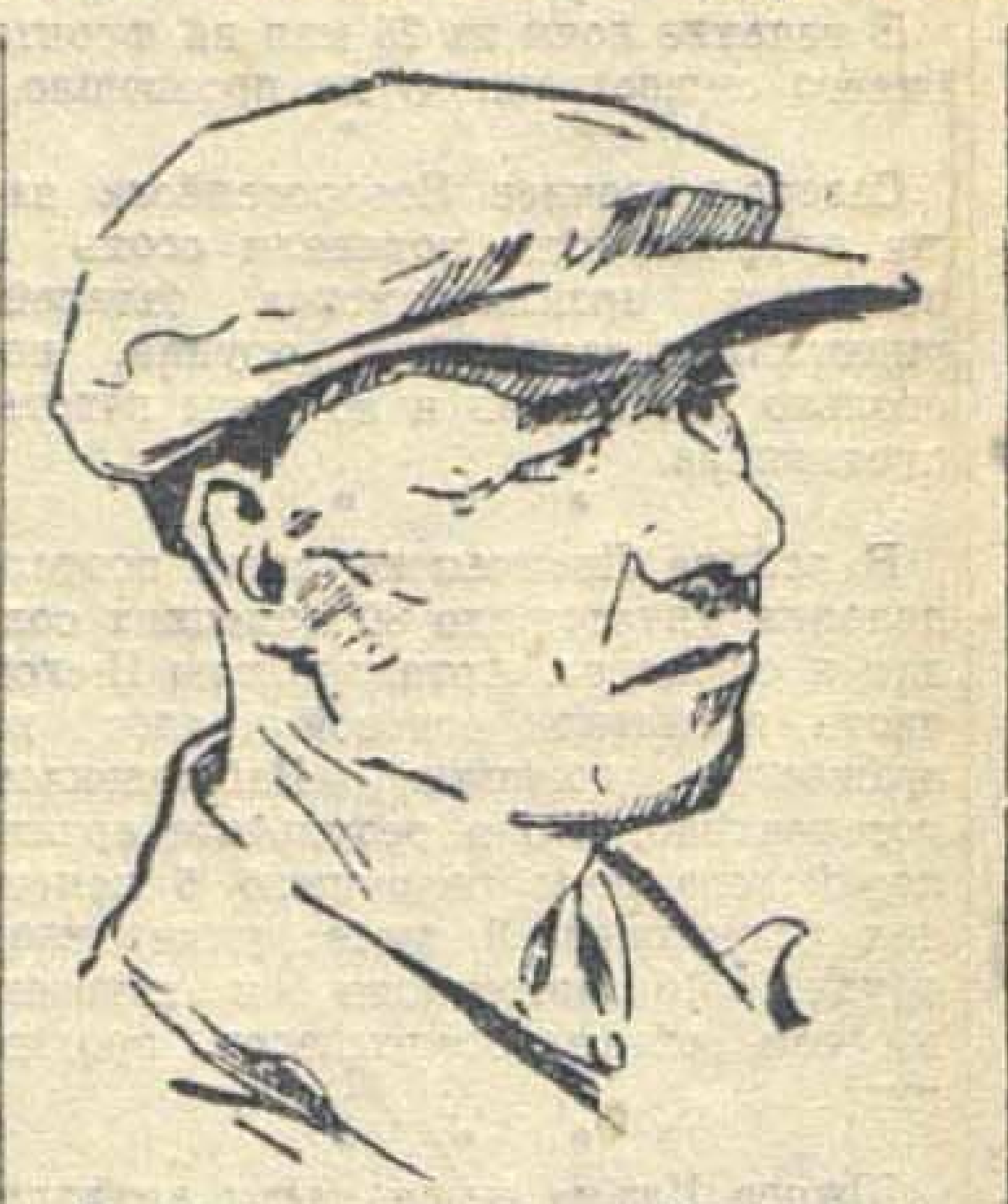

Оператор-стахановец нефтепромысла Избербаш тов. **Булгаков.**

нужды в рабочих может ослабить подготовка кадров массовых профессий в школе ФЗО. Трест получил помещение для школы, которое нужно отремонтировать, но к ремонту до сих пор не приступили. Между тем школа ФЗО уже в ближайшее время могла бы дать промыслам много квалифицированных рабочих.

Заведующий избербашским нефтепромыслом тов. Сафронов в своем выступлении разоблачил ссылки некоторых хозяйственников на недостаток рабочих. Этим сейчас нельзя оправдывать плохую работу. Промысел Избербаш выполнил 4-месячную программу на 118 проц., а имел меньше половины необходимого количества рабочих. Фонд зарплаты израсходован всего лишь на 58 проц. Успехи промысла об'ясняются тем, что люди работали более напряженно, использовали внутренние ресурсы. Каждый работник промысла трудился за двоих-троих, широко было развито совмещение профессий.

Тов. Сафронов, справедливо критикуя работу подсобных контор треста, призванных обслуживать промыслы, указывает, что их деятельность фактически была оторвана от работы основных производственных участков. Транспортная контора интересовалась только выполнением плана в тонно-километрах, возила грузы куда угодно и чьи угодно, но меньше всего обслуживала нужды промыслов. Коммунальная контора заботится лишь о том, чтобы содержать в определенном порядке коммунальное хозяйство, но меньше всего беспокоится о том, чтобы обслуживать в первую очередь нефтяников. В домах Избербаша живет много посторонних лиц. В то же время многие квалифицированные рабочие не обеспечены жильем. Плохо обслуживает нефтяников отдел рабочего снабжения.

Тов. Сафронов приводит также факты плохого руководства промыслами со стороны треста. Отделы треста занимаются преимущественно собиранием статистических сведений, часто разрабатывают все возможные мероприятия, но не думают над тем, чтобы обеспечить выполнение их определенными материальными и людскими резервами. Руководящие работники треста нередко нарушают единоначалие, снижая этим роль низовых командиров производства. Главный инженер треста тов. Баранов систематически отдает распоряжение низовым работникам через голову заведующего промыслом.

Вопросам труда и дисциплины посвятил свое выступление начальник отдела труда треста тов. Гох. На предприятиях промысла велика текучесть рабочих. Об'ясняется это тем, что руководители предприятий не заботятся о культурно-бытовых условиях рабочих, не создают им условий для повышения квалификации. В последнее время на промыслах растут кадры из коренного населения. Люди с большой охотой идут на производство, хотят быстрее освоить квалификацию. Нужно поддержать их стремление, закрепить их на производстве.

Секретарь партбюро избербашского нефтепромысла тов. Калабин обратил внимание на необходимость усилить партийно-массовую работу. На промыслах плохо популяризируются методы передовых людей, много недостатков в организации социалистического соревнования.

Заведующий промышленным отделом Обкома ВКП(б) тов. Федоров в своем выступлении предостерег собравшихся против малейшего проявления самоуспокоенности и зазнайства. При решении задач, стоящих перед трестом, нефтяники Дагестана должны рассчитывать только на свои собственные силы и полностью использовать имеющиеся возможности. Насколько велики эти возможности, показывает работа промысла Избербаш в апреле и первой половине мая. Избербашцы наглядно показали, что государственное задание можно перевыполнять при любых условиях.

Собрание партийно-хозяйственного актива утвердило практические мероприятия по увеличению добычи нефти и призвало всех нефтяников Дагестана по-фронтовому бороться за выполнение задач, стоящих перед Дагнефтью.

РАЙОН ИСПОЛЬЗУЕТ СВОИ БОГАТСТВА

В марте 1943 года пленум Тляротинского райкома ВКП(б) обсудил вопрос о развитии районной и местной промышленности и производстве предметов широкого потребления и продовольствия из местного сырья. Пленум отметил, что районные партийные и советские организации не уделили должного внимания развитию районной и местной промышленности, не проявили инициативы в этом деле. Район имеет огромные лесные богатства, которые можно использовать для производства таких предметов, как смола, деготь, канифоль, скипидар и др.

Придавая большое значение развитию местной промышленности на базе использования местного сырья и излишков рабочей силы, бюро Тляротинского райкома ВКП(б) и исполком райсовета решили организовать промкомбинат, который об'единит лесохимическое, деревообрабатывающее и кожевенное производства. Работа уже начата. Лесохимическое производство должно дать в этом году 5 тонн канифоли, 400 килограммов скипидара, 6 тонн смолы и 4 тонны дегтя. По деревообрабатывающему производству намечен выпуск 12 предметов широкого потребления, в том числе бочкотары, ложек, деревянной посуды, ульев и т. д.

Сырьем для лесохимического и деревообрабатывающего производства район обеспечен с избытком. Можно не сомневаться, что намеченные мероприятия будут выполнены. Однако, для быстрейшего развертывания производства району необходима помощь наркомата местной промышленности республики. Промышленность нашего района нужно обеспечить инструментом, оборудованием, технической консультацией. Однако, пока что Наркомместпром отделывается только обещаниями, а практически району не помогает.

Район имеет также большие возможности для развития таких отраслей хозяйства, как охотничий промысел и пчеловодство. На территории района имеется много диких животных и птиц (туры, олени, козы и др.). Организация охотничьего промысла даст нам возможность обеспечить население мясными продуктами, а также организовать поставку государству меховой пушнины и сырья для промышленности. Больше того, мы в состоянии обеспечить мясными продуктами не только свой район, но и соседние.

В конце марта было созвано районное совещание охотников, обсудившее вопрос об организации охотничьего промысла. Охотники решили об'единиться в промысловую артель и коллективно проводить охоту.

Район располагает большими возможностями и для развития пчеловодства. Однако, несмотря на то, что природные условия благоприятствуют развитию пчеловодства, эта отрасль хозяйства была развита недостаточно. Сейчас в колхозах района проводится большая работа по разведению пчел.

Тляротинский район является самым высокогорным в республике. Здесь недостаточно развиты животноводство и полеводство. Поэтому, многие колхозники уходят на заработки в соседние республики. Развитие местной промышленности позволит использовать излишки рабочей силы и обеспечит повышение доходов колхозов и колхозников.

М. ГАЙДАРОВ.
Секретарь Тляротинского райкома ВКП(б).

Завод им. Слепнева досрочно выполнил полугодовой план

Коллектив завода имени Слепнева досрочно выполняет обязательства, принятые в ответ на первомайский приказ товарища Сталина. Обязавшись закончить полугодовую программу к 5 июня, завод уже к 21 мая выполнил полугодовой план на 100,7 проц.

Первенство завоевал коллектив спичечного цеха, где начальником тов. Чаева. Последнее время в цехе рационализированы некоторые трудоемкие процессы, так мастер цеха тов. Бурштейн предложил и осуществил способ массового макания шпоны головок спичек в количестве 200-300 штук одновременно, тогда как раньше макали по одной шпоне. На-днях внедрен механический способ изготовления шихты для производства спичечных головок. Удачным применением краскотерки в 16-20 раз ускорен процесс изготовления шихты.

А. СЛЕЗАК.

Водолечебница у источника „Рычал-Су“

На ровной полянке, среди зеленых гор, около минерального источника «Рычал-Су» расположено здание лечебницы, которую открыл колхоз имени Орджоникидзе, селения Ферег, Хивского района.

Лечебные качества минеральной воды «Рычал-Су» давно известны. Воду употребляют при всех видах катарра горла, при хронических катаррах желудка (избыток кислотности), кишек, дыхательных путей, при застойных явлениях печени, при болезни печени, подагре, при расстройстве обмена веществ.

Для приезжих посетителей колхоз оборудовал в светлом, сухом помещении номера. Открыто 3 ванных отделения, оборудованы 10 коек для приезжих.

М. ЭФЕНДИЕВ.
Председатель райплана Хивского района.

ТЕАТР

„БАЗАЛАЙ“

(Премьера Дагестанского Государственного аварского театра)

22 мая в гор. Буйнакске Дагестанский Государственный аварский театр открыл свой сезон постановкой пьесы народного поэта ДАССР Гамзата Цадаса «Базалай». На премьере присутствовали представители правительства Дагестана, партийных и советских организаций и работники искусств.

Пьеса «Базалай» посвящена событиям, происходящим в наши дни. Действия ее развертываются в семье Базалая, где крепко держатся лучшие традиции шамилевской эпохи. Здесь честь и независимость Родины ставятся выше всего. Сам Базалай — ему сто двадцать лет—хорошо помнит легендарные подвиги сподвижников Шамиля. Внук Базалая Тидурилау возвращается с фронта легко раненым. Базалай считает этот поступок недостойным для горца и тем более для потомка Шамиля.

— Почему ты не там, где твои товарищи сражаются за Родину, а здесь?—непримиримо говорит он Тидурилау.

Тидурилау смущен таким приемом со стороны деда и остальных членов семьи, он считает, что никакого преступления он не совершил, а получил законный отпуск после ранения, хотя и легкого.

Тидурилау все же сознает справедливость упреков деда и возвращается на фронт. Уезжает вместе с ним туда добровольцем и второй внук Базалая Амин.

Второе и третье действия происходят тоже в доме Базалая. Горянки готовят подарки фронтовикам. Антисоветски настроенный учитель Зубаир ведет фашистскую пропаганду среди женщин. Они не знают еще, что Зубаир враг, но чувствуют, что он говорит не то, что надо, и относятся к его словам с недоверием.

В третьем действии семья Базалая получает письмо от Тидурилау, где говорится, что он из своей снайперской винтовки убил 135 немцев и за это награжден орденом. Семья радостно встречает эту весть и сдает много теплых вещей для фронтовиков.

Таков очень несложный сюжет пьесы.

«Базалай» была одноактной пьесой, написанной Гамзатом Цадасса. Второе и третье действия в основном дописаны театром. И это сильно чувствуется. В первом действии есть конфликт, здесь видна рука Гамзата Цадассы, его ум и талант. Во втором и третьем действиях отсутствует драматургическая напряженность, они проходят вяло и скучно, в особенности вторая половина третьего действия.

Возникает вопрос, почему театр выбрал в качестве премьеры именно эту пьесу, неудачно сделанную из одноактной пьесы Гамзата Цадаса. То, что театру пришлось самому «дописывать» пьесу (с этой задачей, как отмечалось выше, он не справился), является большим упреком Управлению по делам искусств при СНК ДАССР, которое не помогло театру в выборе пьесы, отвечающей его требованиям. Повинны в этом и наши драматурги, которые не имеют связи с нашими национальными театрами и не работают для удовлетворения их запросов в драматургическом материале.

В спектакле много режиссерских погрешностей. Вот наиболее существенные из них. Базалай недружелюбно встречает внука. Это психологически вполне оправдано. Но почему отворачиваются от Тидурилау отец, мать, братья? Ведь он приехал в законный отпуск. Подчеркиваем, что замысел драматурга совершенно верный, но неверно разрешена эта тема режиссером (постановщик художественный руководитель театра П. П. Шияновский). Он подал ее в гротесковой форме, сгустил краски.

Бросается в глаза и такая погрешность: перед занавесом, до его открытия, проходит по сцене, распевая песню, с хурджинами на плече, нарядно одетая Сарат. Если она идет на работу, то почему она одета с подчеркнутым блеском, если же она вышла гулять, то почему у нее полные хурджины на плече. Это создает впечатление искусственности.

Неправдоподобна также и такая деталь: семья Базалая посылает на фронт вместе с теплыми вещами и... ковер. Нужен ли он бойцам-фронтовикам? Это мелочь, но она создает впечатление неправдоподобности всей сцены.

Теперь об исполнителях. Больше всего выделяется в спектакле игра З. Набиевой в роли Мариям. Собственно, будет даже неправильно, если сказать, что она играет. Она живет на сцене, ведет себя так, как поступала бы в действительности, в жизни. Исполнитель роли Тидурилау — заслуженный артист ДАССР А. Могаев с большой выразительностью передает душевные переживания Тидурилау, острую внутреннюю борьбу, которая происходит в нем. Правда, иногда актер местами выходит за рамки естественности и ударяется в ложную патетику. С непосредственностью исполняет роль Мухтара Абасов М. В основном справился с ролью Базалая и О. Османов. Правда, здесь еще надо добиваться большей глубины образа, надо сделать его более значительным. Неплохое впечатление оставляет и Абасов Муса в роли поэта-активиста Дадуча.

Совершенно неудачным является и в пьесе и в спектакле образ учителя (почему учителя?) Зубаира. Он появляется на сцене, произносит антисоветские речи и исчезает. Этот образ не только неудачен, он совершенно не нужен.

Положительной оценки заслуживает художественное оформление спектакля. Художник Н. П. Зотов нашел верные тона и краски, чтобы передать своеобразный колорит дагестанской природы.

К разбору спектакля «Базалай» мы подошли без всякой скидки, как к постановке профессионального театра, учитывая, что дружеская критика может принести больше пользы, чем неуместные дифирамбы.

Большим стимулом для роста актерского коллектива сыграл перевод театра из Хунзаха в Буйнакск. В Хунзахе он не имел даже подходящего помещения, а здесь в его распоряжение представлено прекрасное здание, где помещался раньше кумыкский театр. Но и в Буйнакске аварский театр встречается с многочисленными трудностями, главным образом, бытовыми, которые мешают его нормальной работе. Буйнакские районные организации с холодным равнодушием встречают минимальные запросы театра.

Аварский театр существует с 1935 года. За это время он несколько раз распадался и вновь создавался. Последний раз труппа оформилась в 1943 году. До сих пор говорили, что аварского театра нет, а есть драмкружок. К сожалению, в этом была большая доля правды, и виной этому было то равнодушие, которым всегда были окружены наши национальные театры — не со стороны зрителя, нет, а со стороны соответствующих организаций. В относительно лучшем положении находился и находится кумыкский театр, именно поэтому он перерос на целую голову своих собратьев.

Несмотря на слабость пьесы, на отдельные недостатки постановки «Базалай», аварский театр доказал, что он существует не как любительский кружок, а именно как театр. Но, чтобы театр существовал, рос и развивался, необходимы определенные условия — нужны помощь, поддержка и внимание к нему.

С. АБРАМОВ.

ЗА РУБЕЖОМ

Выступление и. о. министра иностранных дел Чехословакии Рипко на заседании Чехословацкого государственного совета

ЛОНДОН, 23 мая. (ТАСС). На заседании Чехословацкого государственного совета выступил исполняющий обязанности министра иностранных дел Чехословакии Рипко.

Он заявил, что чехословацкое правительство особенно заинтересовано в удовлетворительном разрешении всех спорных вопросов между Советским Союзом и Польшей и в достижении прочного соглашения и установлении дружественного сотрудничества между ними после войны, так как Чехословакия связана с Советским Союзом узами дружбы и союза.

Остановившись на отношениях между Чехословакией и Советским Союзом, Рипко говорит: «Чехословацкое правительство выражает единодушное стремление чехословацкого народа, когда оно с искренней благодарностью приветствует эти дружественные союзные отношения Советского Союза и Чехословакии, когда со своей стороны прилагает все усилия к сохранению нынешней советско-чехословацкой дружбы, скрепленной борьбой чешских солдат, сражающихся бок о бок с Красной Армией».

«Одним из основных условий для любой тесной связи, которая, согласно нашим желаниям и убеждениям, должна быть установлена между Польшей и Чехословакией, — говорит Рипко, — является проведение дружественной политики этих двух государств по отношению к своему соседу — великой Советской державе».

«Мы, — продолжал Рипко, — открыто защищали и постоянно придерживались того убеждения, что создание и осуществление дружественного сотрудничества между демократическими миролюбивыми народами и Советской Россией в интересах всего мира. Вместе с тем мы не скрываем своей точки зрения, основанной на тщательном изучении истории и социального развития России, что советская система не отрывает народы Советского Союза от других демократических наций, а в действительности сплачивает их. Тесный союз между малыми народами возможен и желателен, но если этот союз хочет достигнуть желаемых результатов, то он должен быть дополнен соглашением и союзом с миролюбивыми великими державами, и, естественно, в первую очередь, с теми великими державами, которые в географическом отношении наиболее близки к ним. Малые народы Центральной и Юго-Восточной Европы могут, в дополнение к тесному союзу между собой, обеспечить свою безопасность путем сотрудничества с Советским Союзом и одновременно должны позаботиться о сохранении тесных отношений и дружбы с Западной Европой».

«Основными условиями нашего сближения с другими малыми народами Центральной Европы, — сказал Рипко, — является совместная политика дружбы и сотрудничества этих наций с Советским Союзом и западными державами».

Рипко остановился на ряде других расхождений между Чехословакией и Польшей, как, например, на вопросе о прибалтийских государствах и Австрии. «Что касается Венгрии, — сказал Рипко, — общеизвестно, что, в противоположность польскому правительству, чехословацкое правительство находится в состоянии войны с этой страной, которая после Германии является основным врагом нашего народа. Больше того, польское правительство еще не подумало сделать то, что мы считаем бесспорным, а именно, отказ от насильственных актов аннексий, совершенных Польшей при режиме Бека против Чехословакии в 1938 году».

Рипко заявил в заключение, что ввиду этих серьезных разногласий польско-чехословацкие переговоры в настоящее время прекратились. Выразив далее надежду на то, что спорные вопросы между Советским Союзом и Польшей будут разрешены к удовлетворению обоих государств, Рипко подчеркнул, что чехословацкое правительство особенно ободрено проникнутой государственной мудростью декларацией Сталина, опубликованной в газете «Таймс» 4 мая 1943 года.

Чехословацкое правительство в равной мере надеется на то, что будет возможным успешно преодолеть трудности, которые не по вине чехословацкой стороны вызвали временное прекращение переговоров между чехословацким и польским правительствами, и что при наличии общеизвестных условий, в отношении которых существует полное взаимопонимание между правительствами трех основных великих держав — Англии, Америки и Советского Союза, — в конечном итоге станет возможным реализовать принципы, выраженные чехословацко-польской декларацией, сделанной в ноябре 1940 года».

Бомбардировка итальянских городов авиацией союзников

ЛОНДОН, 25 мая. (ТАСС). Штаб союзников в Северной Африке передает, что вчера самолеты союзников, базирующиеся на аэродромы в Северо-Западной Африке, наносили удары по портам и аэродромам противника в Сардинии. Самолеты «Летающая крепость» подвергли бомбардировке порты Мадлалена и Терранова-Паузания. Бомбы попали в находившиеся в порту суда, портовые сооружения и склады с боеприпасами и вызвали пожары и взрывы.

Авиация союзников совершила налет на аэродром Альгеро и аэродром Ольбия. В течение всего дня самолеты союзников совершали налеты на другие об'екты противника в Сардинии.

Были подвергнуты бомбардировке также об'екты противника на острове Пантеллерия.

ЛОНДОН, 25 мая. (ТАСС). Официально сообщается, что 25 мая английская авиация атаковала торговые суда противника в Эгейском море. В ночь на 24 мая средние бомбардировщики английской авиации совершили налет на Мессину (Сицилия). Бомбы попали в товарную станцию, а также в железнодорожные постройки и нефтецистерны.

В ночь на 23 мая английские самолеты атаковали железнодорожный состав близ Катандзаро в Южной Италии. Английские бомбардировщики совершили также налет на остров Лампедуза.

Вчера тяжелые бомбардировщики американской авиации бомбардировали Сан-Джованни (Италия). Зарегистрированы попадания в станцию железной дороги и товарную станцию. В результате налета на порт Реджо ди-Калабрия подожжено нефтеналивное судно.

Массовая эвакуация населения с островов Сицилия и Сардиния и из Калабрии

ЛОНДОН, 25 мая. (ТАСС). Агентство Рейтер сообщает из Цюриха, что, по полученным там сведениям, в северные районы Италии прибывает огромная масса беженцев с островов Сицилия, Сардиния и из Калабрии. Указывают, что эвакуация производится по приказу немецких военных властей, получивших неограниченные права действий на юге Италии.

Французский Национальный комитет о предстоящем от'езде де Голля в Алжир

ЛОНДОН, 25 мая. (ТАСС). Агентство Рейтер сообщает, что 24 мая состоялось заседание Французского Национального комитета под председательством генерала де Голля. Национальный комитет заслушал отчет руководителя миссии Сражающейся Франции в Северной Африке генерала Катру. Установлено, что существенных различий между точками зрения Национального комитета и генерала Жиро не существует и что, повидимому, нет препятствий к созданию центральной власти в Алжире.

В сообщении Национального комитета заявляется далее, что Катру немедленно вернется в Алжир с дружественным ответом генералу Жиро. Национальный комитет полагает, что Катру и де Голль выедут в Алжир на этой неделе.

АМЕРИКАНСКИЕ ПОСТАВКИ НА ОСНОВЕ ЗАКОНА О ПЕРЕДАЧЕ В АРЕНДУ ИЛИ ВЗАЙМЫ ВООРУЖЕНИЯ

ВАШИНГТОН, 24 мая. (ТАСС). На заседании комиссии по ассигнованиям палаты представителей США выступил уполномоченный по осуществлению закона о передаче в аренду или взаймы вооружения Стеттиниус. В отчете об этом заседании сообщается, что Стеттиниус охарактеризовал соглашения, заключаемые на основе этого закона, как «существенно важные элементы общей военной стратегии в вопросах снабжения». «Соединенные Штаты, Англия и Советский Союз, — заявил Стеттиниус, —являются тремя великими арсеналами Об'единенных наций, производящими в огромных количествах вооружение».

Стеттиниус заявил, что помощь, оказанная США на основе этого закона до 1 мая этого года, в денежном выражении составила 11 миллиардов долларов. На следующие 14 месяцев потребуется больше 8 миллиардов долларов. Эта сумма ориентировочно распределена между различными странами следующим образом: Советскому Союзу — 2,5 миллиарда долларов, Англии — 4.213 миллионов долларов, Австралии и Новой Зеландии —328 миллионов долларов, другим британским владениям — 167 миллионов долларов, Индии и Китаю — 252 миллиона долларов, другим странам — 637 миллионов долларов.

Восстание испанских моряков в Эль Ферроле

ЛОНДОН, 24 мая. (ТАСС). Газета «Санди экспресс» сообщает, что в испанских кругах в Лондоне получены сведения о восстании военных моряков в испанской военно-морской базе в Эль Ферроле.

Испанские моряки, бежавшие в Португалию, рассказывают, что на-днях произошла орудийная перестрелка между береговыми батареями порта в Эль Ферроле и некоторыми военными кораблями. Недовольство среди моряков началось еще в начале мая, когда генерал Франко неожиданно приказал флоту выйти в море якобы для производства практических стрельб, но при этом большинству моряков было предложено отправиться на Балеарские острова. Команды кораблей, полагая, что их хотят использовать для эвакуации войск держав оси из Туниса, отказались повиноваться. Некоторые команды разоружили офицеров и захватили корабли. Эти корабли были обстреляны береговыми батареями и некоторые из них потоплены. Другие корабли вели ответный артиллерийский обстрел батарей. Как полагают, их снаряды попали в военно-морской арсенал в порту и вызвали там пожар, о котором на-днях сообщалось.

ИЗВЕЩЕНИЕ

27 мая, в 7 часов вечера, в парткабинете горкома ВКП(б) (ул. Маркова, 29) состоится общегородской семинар руководителей агитколлективов и агитаторов.

Ответственный редактор
Д. ШИЛОВ.

ДАГРАЗНОПРОМСОЮЗ
с 1-го июня производит набор на трехмесячные курсы по подготовке бухгалтеров артелей. Принятые обеспечиваются стипендией 250 руб. в месяц, общежитием и столовой. За справками обращаться в Дагразнопромсоюз, Буйнакская, 9.

ТРЕБУЮТСЯ:

Конторе «Дагшелк» — на постоянную работу: старший бухгалтер, бухгалтер-ревизор, счетовод, секретарь-машинистка. Обращаться по адресу: Красноармейская, № 52.

Управлению флота Дагрыбтреста — бухгалтер производственного отдела и рыбаки. Имеется столовая и закрытый магазин. Обращаться: Махач-Кала, пристань ДРТ.

Махачкалинскому железнодорожному ОРС'у — экономист-плановик, статистик. Обращаться по адресу: Буйнакская, 47.

Адрес редакции и издательства: Махач-Кала, Пушкинская, 6. Телефоны: зам. ответ. редактора и отдел партийной жизни — 1-05, ответ. секретаря и промышленно-транспортный отдел—8-04, общий—3-22, отделов: военно-оборонного—2-48, сельскохозяйственного—7-83, писем и рабселькоров—9-80, выпускающего—8-44, издательства—1-87, отдела об'явлений и заказов—2-11.

С—3416. Типография издательства «Дагестанская правда». Заказ № 261.

НАУЧНАЯ
БИБЛИОТЕКА
при
ИРК. ГОС. УНИВЕРСИТЕТЕ

Пролетарии всех стран, соединяйтесь!

ДАГЕСТАНСКАЯ
ПРАВДА

Орган Дагестанского Обкома, Махачкалинского Горкома ВКП(б) и Верховного Совета ДАССР

№ 111 (6377)
ПЯТНИЦА
28
МАЯ
1943 г.
Цена 20 коп.

„СНК СССР и ЦК ВКП(б) требуют от советских, партийных, земельных органов, колхозов и совхозов покончить с беззаботным отношением к лошадям, обезличкой в использовании их на работах, полностью обеспечив лошадей хорошими кормами и оборудованными конюшнями...“

(ИЗ ПОСТАНОВЛЕНИЯ СОВНАРКОМА СССР И ЦК ВКП(б).

В Совнаркоме ДАССР и Обкоме ВКП(б)

О мерах по увеличению поголовья лошадей, улучшения за ними ухода и содержания в колхозах и совхозах

Совнарком ДАССР и бюро Обкома ВКП(б) отмечают, что колхозы за последние годы добились некоторых успехов в деле увеличения поголовья лошадей. За период с 1940 года по 1942 год поголовье лошадей в колхозах увеличилось на 5,3 проц., а за время войны с немецкими захватчиками колхозы полностью обеспечили и продолжают обеспечивать потребности Красной Армии в хороших, выносливых лошадях.

Ряд районов республики за время войны добился дальнейшего роста поголовья лошадей. В колхозах Чародинского района количество лошадей в 1942 году увеличилось на 23,8 проц., Ахвахского района — на 7,5 проц. На конетоварных фермах Буйнакского района, в колхозе им. Чапаева, сел. Н. Дженгутай, на 100 конематок сохранено на конец года 83 жеребенка, на конеферме колхоза им. Чопанова — 78,8 проц. жеребят, в колхозе им. Кирова, сел. Кадар, 83 жеребенка и т. д.

Наряду с этими успехами в деле развития коневодства имеются серьезные недостатки.

В ряде районов местные партийные, советские и земельные органы ослабили руководство делом развития коневодства, в результате чего во многих колхозах нет надлежащего, бережного отношения к лошадям, не ликвидирована обезличка в уходе, содержании и использовании их на работах.

В ряде колхозов и совхозов лошади не обеспечены исправной упряжью и сбруей, что не дает возможности полностью использовать лошадей на сельскохозяйственных работах.

Из-за плохого ухода, обезлички в использовании лошадей на работах, недостаточного обеспечения их кормами, в колхозах Унцукульского района за 1942 год пало 35,4 проц. лошадей к наличию на начало года, в колхозах Хунзахского района — 32,0 проц., Лакского — 32,6 проц., Докузпаринского — 20,8 проц. В колхозах ряда районов имеют место безответственное отношение к выращиванию жеребят, большой падеж конского молодняка и высокий процент холостых кобыл.

Вследствие недостаточного внимания делу развития коневодства со стороны местных партийных, советских и земельных органов в колхозах Каякентского района за 1942 год в среднем на 100 кобыл, имевшихся на начало года, получено 6 жеребят, Тляротинского и Агульского районов —по 9 жеребят, Махачкалинского—12 жеребят и т. д.

В первом квартале 1943 года, в результате безответственно-беспечного отношения со стороны руководителей партийных, советских организаций многих районов, колхозов, земельных органов, совхозов, учреждений и организаций допущен большой падеж лошадей и молодняка и не принимаются необходимые меры к предотвращению падежа, а также к проведению случки кобыл для обеспечения получения большого количества приплода.

Совнарком ДАССР и бюро Обкома ВКП(б) **постановили:**

1. Считать неправильным, когда совхозы, учреждения, предприятия и, особенно подсобные хозяйства, не заботятся о выращивании в своем хозяйстве лошадей, рассчитывая на выполнение всех работ, главным образом, тракторами, машинами и колхозным тяглом, тогда как лошадь, несмотря на высокий рост механизации сельского хозяйства, играет и будет играть в народном хозяйстве и обороне страны огромную роль.

2. Осудить недооценку развития ословодства и муловодства, имеющих огромное значение, как транспортное средство в горных условиях для обслуживания хозяйственных нужд колхозов и населения, а также для нужд отгонного животноводства.

3. Придавая исключительно важное значение делу развития коневодства в колхозах как для обеспечения сельскохозяйственных работ, так и для удовлетворения потребностей Красной Армии в хороших, выносливых лошадях, считать одной из важнейших задач исполкомов райгорсоветов депутатов трудящихся, горкомов и райкомов ВКП(б), Наркомзема, земельных органов на местах, директоров и начальников политотделов МТС, совхозов и правлений колхозов — дело увеличения поголовья лошадей, ослов и мулов, повышения их качества и улучшения ухода за ними.

4. Потребовать от советских, партийных, земельных органов, колхозов покончить с беззаботным отношением к лошадям, ослам, обезличкой в использовании их на работах, полностью обеспечить лошадей хорошими кормами и оборудованными конюшнями, ликвидировать холостение кобыл и обеспечить полное сохранение полученных жеребят, мулят и ослят. Добиться, чтобы колхозы, совхозы и другие хозяйства на все количество рабочих лошадей были обеспечены сбруей, конным инвентарем и транспортом.

I. По росту поголовья лошадей

1. Утвердить:

а) план поголовья лошадей в колхозах на 1 января 1944 года и план выращивания жеребят;

б) план поголовья ослов и мул на 1 января 1944 года и план покрытия кобыл ослами-производителями;

в) план покупки жеребят у колхозников, единоличников, в государственных и кооперативных организациях для комплектования колхозных коневодческих ферм.

2. Рекомендовать колхозам при получении и выращивании колхозником жеребенка от конематок личного пользования и продажи его после отбивки или в годовалом возрасте, а также взрослой лошади колхозу в порядке контрактации для пополнения конского состава фермы, выплачивать колхознику стоимость жеребенка по государственным закупочным ценам и, кроме того, по решению общего собрания колхозников выдавать за каждую голову молодняка дополнительно к денежной сумме, в зависимости от качества продаваемого молодняка, от 1 до 2 центнеров зерна. По решению правления колхоза выдача зерна может быть заменена сеном из расчета 10 килограммов сена за килограмм зерна, мясом из расчета 150 грамм мяса за килограмм зерна или другими продуктами по существующим эквивалентам замены.

3. Установить, что получаемый приплод жеребят в хозяйственных и других организациях должен или выращиваться в этих хозяйствах для пополнения конского состава, или после от'ема, но не ранее 6-ти месячного возраста, продаваться колхозам по существующим заготовительным ценам.

4. В целях более быстрого роста конского поголовья, ввести с 1943 года обязательную случку всех кобыл старше 3-х лет, годных к расплоду, принадлежащих как колхозам, совхозам, так и всем предприятиям, организациям и конематок, находящихся в личном пользовании колхозников.

За уклонение от привода на случной пункт или пункт искусственного осеменения кобыл, годных к расплоду, подвергать штрафу из личных средств председателей колхозов, директоров совхозов, руководителей предприятий или учреждений, имеющих поголовье лошадей в размере 100 рублей за каждую неслученную кобылу. Наложение штрафа производится райисполкомом по представлению главного зоотехника райзо. Взимание штрафа с руководителей колхозов, совхозов и других хозяйственных организаций не освобождает их от обязательной случки кобыл.

5. Рекомендовать колхозам и обязать совхозы, подсобные хозяйства, имеющие более 20 кобыл, иметь своего жеребца-производителя.

Предоставить право райисполкомам в 1943 году на период случной кампании использовать на случных пунктах всех племенных жеребцов, признанных годными для племенных целей, независимо от того в чьем ведении они находятся, с оплатой владельцам за проведение случки по ценам, установленным постановлением райисполкома.

6. Ввести обязательную ежегодную проверку на жеребость в период августа-октября месяцев всех слученных кобыл (кроме кобыл табунного содержания) в колхозах, совхозах и других организациях, имеющих лошадей, и выдавать их владельцам охранное свидетельство о жеребости кобыл. Работу по проверке на жеребость и выдачу охранных свидетельств возложить на зоотехнических и ветеринарных работников земельных органов и совхозов.

7. В целях сохранения и более быстрого роста конского поголовья запретить колхозам, совхозам и другим организациям использовать на всяких работах жеребых кобыл за 2 месяца до выжеребки и на 15 дней после выжеребки. Лошадей от 2 до 3 лет и жеребых кобыл после 6 месяцев до 9 месяцев жеребости использовать только на легких работах.

Установить обязательное предоставление периодического отдыха для лошадей.

8. Запретить от'ем жеребят от маток ранее 5—6 месячного возраста, а также использование подсосных кобыл, имеющих жеребят, на работах, связанных с отлучкой жеребят от маток.

9. Обязать правления колхозов, директоров совхозов и руководителей предприятий на все конское поголовье в полной потребности заготовлять хорошее сено, в первую очередь из сеяных трав по нормам, утвержденным постановлением Совнаркома ДАССР от 29 мая 1941 года, и отдельно его складировать. Кроме того, после выполнения обязательных поставок перед государством, натуроплаты за работы МТС и засыпки семенных фондов, засыпать необходимое количество фуражного зерна для кормления рабочих лошадей и молодняка.

Запретить расходовать другим видам скота фуражное зерно, предназначенное для кормления лошадей.

10. Обязать исполкомы райсоветов депутатов трудящихся и райкомы ВКП(б) провести в колхозах в двухмесячный срок проверку обеспеченности лошадей конюшнями с составлением акта по каждому колхозу. Утвердить в райисполкоме по каждому колхозу мероприятия по ремонту и приведению в порядок неисправных конюшен и постройки новых. Обязать правления колхозов в 1943 году обеспечить всех лошадей утепленными, оборудованными помещениями.

11. В целях развития племенного коневодства и обеспечения потребности в племенных лошадях внутри республики, обязать Наркомзем ДАССР, исполкомы райсоветов депутатов трудящихся и райкомы ВКП(б) Буйнакского и Гунибского районов обеспечить в колхозах этих районов создание племенных коневодческих ферм улучшенных лошадей и лошадей местных пород, организовав в них случные пункты с лучшими жеребцами, с превращением этих районов в дальнейшем в племенные рассадники лошадей.

Поручить Наркомзему ДАССР укрепить существующее подсобное хозяйство Буйнакской государственной заводской конюшни с учетом полного обеспечения племпоголовья и рабочих лошадей госконюшни зернофуражом и грубыми кормами.

12. Обязать Наркомзем ДАССР и исполкомы райсоветов депутатов трудящихся в колхозах, имеющих 10 и более улучшенных кобыл, организовать племенные коневодческие фермы. На эти фермы передавать для совместного выращивания после от'ема всех жеребят, полученных как на конефермах, так и из производственных бригад. В колхозах, не имеющих коневодческих ферм, организовать бригады по выращиванию молодняка и выделять специальных конюхов для ухода за всеми жеребятами.

13. Во изменение существующего порядка установить, что денежные средства, получаемые колхозами от продажи конепоголовья при условии выполнения ими государственного плана коневодства, зачисляются в денежные доходы колхоза и распределяются на общих основаниях в соответствии со статьей 12 Устава сельскохозяйственной артели.

14. Обязать исполкомы райсоветов депутатов трудящихся, райкомы ВКП(б) ежегодно проводить в районах испытание колхозных лошадей на резвость, выносливость и грузопод'емность, а также выставки племенных лошадей и выводки конского поголовья. Обязать Наркомзем ДАССР, начиная с 1943 года, проводить республиканские испытания, выставки и выводки лошадей.

Колхозам и совхозам, владельцам лошадей, победивших на испытаниях и занявших первое место на выставках и выводках, выдавать дипломы и денежные премии из средств местного бюджета.

15. Установить две денежные премии в 1.000 рублей и 700 рублей, которые выдавать ежегодно председателям колхозов, обеспечившим хорошее выращивание и использование лошадей на сельскохозяйственных работах и 10 премий по 500 рублей, которые выдавать лучшим конюхам и колхозникам, работающим на лошадях.

Одновременно с выдачей денежных премий вручать дипломы. Премии и дипломы присуждаются по окончании года Совнаркомом ДАССР по представлению Наркомзема ДАССР.

II. О ликвидации обезлички и организации правильного ухода и содержания лошадей

16. Обязать исполкомы райсоветов депутатов трудящихся, райкомы ВКП(б) покончить с обезличкой в уходе и использовании лошадей в колхозах и совхозах, как с вреднейшим делом, наносящим ущерб коневодству. С этой целью в колхозах и совхозах закрепить всех рабочих лошадей с комплектом сбруй за производственными бригадами, а внутри бригад закрепить для работы за колхозниками, колхозницами, работающими на лошадях и зарекомендовавшими себя любовным отношением к лошади, по одной или паре лошадей (если работа производится в парной запряжке). Для ухода за лошадьми выделить постоянных конюхов из числа колхозников, знающих кормление, уход и содержание лошадей, которым передать конское поголовье по акту.

17. В целях повышения ответственности колхозов, колхозников, работающих на лошадях, за сохранность вверенных им лошадей, конюх должен проводить обязательный осмотр и приемку каждой лошади по возвращении ее с работы. При обнаружении ушибов и других повреждений у лошади, конюх обязан сообщить об этом немедленно председателю колхоза. Если конюх принял лошадь с повреждением и не сообщил об этом председателю колхоза, он несет ответственность вместе с виновным колхозником.

За простой лошади, вызванный временной потерей работоспособности лошади вследствие неправильного кормления, поения, побитости и других повреждений, происшедших по вине колхозника, работающего на этой лошади, с виновного в колхозах удерживается 2 трудодня за каждый день простоя лошади, а в совхозах — стоимость конедня за каждый день простоя лошади до ее выздоровления.

18. Предложить прокурору ДАССР т. Грешнову дать указание районным и городским прокурорам привлекать к уголовной ответственности лиц, виновных в преступно-небрежном отношении к лошадям, повлекшем за собой гибель или потерю работоспособности лошади. Предложить правлениям колхозов к лицам, виновным в гибели лошадей, пред'являть материальный иск о взыскании убытков в размере трехкратной стоимости лошади по заготовительным ценам.

Установить, что председатели колхозов за уклонение от предания суду лиц, виновных в падеже лошадей, подлежат привлечению к уголовной ответственности.

19. Запретить исполкомам райсоветов депутатов трудящихся, сельсоветам и другим организациям привлекать в административном порядке для выполнения каких-либо работ живую тягловую силу колхозов. Установить, что привлечение колхозов к работам по трудгужповинности производится Совнаркомом ДАССР только по постановлению Совнаркома СССР.

Освободить от гужповинности и дорожных работ лошадей, записанных в государственные областные и районные племенные книги, а также всех жеребых кобыл, на которых имеется охранное свидетельство.

20. Обязать Наркомзем ДАССР к 1 августа 1943 года разработать и представить на рассмотрение Совнаркома ДАССР и бюро Обкома ВКП(б) мероприятия по упорядочению табунного содержания лошадей.

21. Обязать исполкомы райсоветов депутатов трудящихся принять меры к обеспечению в 1943 году лошадей на отгонных пастбищах в колхозах водопоями, простейшими постройками (затиши, навесы) и создать в течение 1943 года на зимних пастбищах страховые запасы грубых кормов из расчета 1 центнер на каждую лошадь.

III. О дополнительной оплате труда колхозников за сохранение и выращивание лошадей

22. Рекомендовать колхозам, начиная с 1943 года, выдавать колхозникам дополнительную оплату сверх установленной оплаты труда трудодней за выращивание конского поголовья зерном в следующих размерах:

а) конюху по уходу за кобылами — за каждую покрытую или искусственно-осемененную и зажеребевшую кобылу, закрепленную за ним для ухода при условии случки всех кобыл, годных к расплоду, выдавать по 5 килограммов зерна; за получение 6 жеребят от каждых 10 закрепленных за ним кобыл и выращивание их до от'ема (5-6 месяцев) — выдавать за каждого жеребенка по 15 килограммов зерна; за каждого выращенного жеребенка сверх 60 проц. от закрепленных за ним кобыл — выдавать по 30 килограммов зерна.

б) конюху по уходу за молодняком от от'ема до двух лет — за сохранение и выращивание в течение года всех закрепленных за ним жеребят — выдавать по 10 килограммов зерна за каждого жеребенка;

в) конюху по уходу за жеребцом-производителем — за выполнение установленного плана случки кобыл закрепленным за ним производителем и полученную зажеребляемость не менее 70 проц. — выдавать по 3 килограмма зерна за каждую зажеребевшую кобылу.

На пунктах искусственного осеменения за выполнение установленного плана осеменения кобыл и полученную зажеребляемость не менее 70 проц. выдавать за счет колхозов — владельцев кобыл технику по искусственному осеменению по 2 килограмма и конюху, ухаживающему за жеребцом-производителем, по 1,5 килограмма зерна за каждую зажеребевшую кобылу;

г) колхознику, постоянно работающему на закрепленной за ним кобыле, за каждого полученного и сохраненного до от'ема жеребенка — выдавать по 25 килограммов зерна;

д) старшему конюху, а в колхозах, имеющих конефермы, заведующему конефермой, вырастившим не менее 6 жеребят на каждые 10 кобыл и обеспечившим случку всех кобыл по плану — выдавать в конце года за каждого жеребенка по 4 килограмма зерна и за каждого жеребенка, выращенного сверх 6-ти — выдавать по 8 килограммов зерна;

е) бригадиру полеводческой бригады, вырастившему не менее 6 жеребят на каждые 10 кобыл, закрепленных за бригадой, выдавать в конце года за каждого жеребенка 6 килограммов зерна, а за каждого жеребенка, выращенного сверх шести, выдавать по 12 килограммов зерна;

ж) бригаде табунщиков, получившей и вырастившей не менее 7 жеребят на каждые 10 кобыл, закрепленных за бригадой, выдавать в конце года за каждого жеребенка, выращенного до от'ема, по 8 килограммов зерна, а за каждого жеребенка, выращенного сверх семи, выдавать по 16 килограммов зерна;

з) бригаде табунщиков за полное сохранение молодняка после от'ема выдавать в конце года на всех членов бригады за каждого сохраненного жеребенка по 4 килограмма зерна.

23. По решению правления колхоза выдача зерна может быть заменена сеном из расчета 10 килограммов сена за 1 килограмм зерна, мясом из расчета 150 граммов мяса за килограмм зерна или другими продуктами по существующим эквивалентам замены. Выдача дополнительной оплаты производится только после выполнения обязательств перед государством по сдаче данного вида продукции.

24. Рекомендовать колхозам, начиная с 1943 года, выдавать колхозникам дополнительную оплату сверх установленной оплаты трудодней, за выращивание мулопоголовья в двойном размере, а за выращивание ослопоголовья — в половинном размере против установленных премий за выращивание конского поголовья.

25. Обязать директоров совхозов, предприятий и руководителей хозяйственных организаций, имеющих у себя лошадей, установить денежные премии для рабочих, за которыми закреплены кобылы для работы, за получение и сохранение жеребят до от'ема в размере — 200-300 рублей за голову.

IV. О производстве конного инвентаря, сбруи и обоза

26. Предложить колхозам организовать для собственных нужд шорные и экипажные мастерские по починке и производству конного инвентаря, повозок и упряжи.

27. В целях сохранения лошадей и повышения их работоспособности обязать колхозы в течение 1943 года отремонтировать и привести в полный порядок всю сбрую, упряжь и повозки, запретить колхозам, совхозам, предприятиям и учреждениям применение неисправной упряжи и повозок.

28. Обязать исполкомы райсоветов депутатов трудящихся установить план восстановления повозок и упряжи по каждому колхозу.

29. Обязать Госплан при Совнаркоме ДАССР до 1 июля 1943 года представить в Совнарком ДАССР мероприятия по организации производства на предприятиях местной промышленности и промкооперации сельскохозяйственного обоза, упряжи, дегтя, колесной мази и древесного угля, войлока, седел, сбруи и простого конного инвентаря с учетом полного удовлетворения нужд сельского хозяйства в этих товарах.

30. Обязать Управление лесами местного значения Совнаркома ДАССР беспрепятственно отводить за плату колхозам лесные участки для заготовки необходимых для производства обоза и упряжи лесных материалов (обод, полозья, оглобли, клещевые болванки, грядки и др.) в порядке выборочной рубки.

31. Обязать Наркомместпром ДАССР, Даггразнопромсоюз и исполкомы райсоветов депутатов трудящихся организовать производство подков и ковочных гвоздей для полного обеспечения колхозов и совхозов.

Госплану ДАССР в квартальных планах предусматривать выделение необходимого количества металла.

V. О кадрах по коневодству

32. Обязать Наркомзем ДАССР и исполкомы райсоветов депутатов трудящихся выявить и направить на работы в районы и племенные коневодческие фермы специалистов коневодов, особо обратив внимание на привлечение к работе по коневодству специалистов — практиков, используя их знания и опыт для обучения новых кадров по коневодству.

33. Обязать Наркомместпром организовать при Буйнакском обозостроительном заводе школу по обучению для колхозов мастеров шорного, колесного дела и специалистов по поделке повозок, арб и прочего инвентаря и сбруи.

34. Установить при Наркомземе ДАССР должность заместителя наркома земледелия по коневодству.

В штатах райзо ввести с 1943 года должность зоотехника по коню.

35. Возложить обязанности госинспекторов по коневодству в республике на начальника Управления коневодства Наркомзема ДАССР, а в районах — на зоотехников по коню, возложив на них обязанности контроля за состоянием, воспроизводством, кормлением, уходом, содержанием и использованием на работах лошадей колхозов, совхозов, всех предприятий и учреждений, имеющих конепоголовье.

36. Установить, начиная с 1943 года, в республике за счет местного бюджета три государственные премии по 2.000 рублей и пять государственных премий по 1.000 рублей, которые присуждаются Совнаркомом ДАССР ежегодно по окончании года районным зоотехникам по коню, директору и специалистам госзаводской конюшни, начальнику и специалистам Управления коневодства за лучшие показатели по выполнению плана развития коневодства, получения и сохранения молодняка и выращивания племенных лошадей.

Одновременно с выдачей денежных премий вручать дипломы.

Пленум Дагестанского Обкома ВКП(б)

25-27 мая с. г. состоялся XVII пленум Дагестанского областного комитета ВКП(б). Пленум обсудил следующие вопросы:

1. Об итогах весеннего сева, задачах по уходу за посевами, подготовке и проведении уборки урожая и заготовок сельхозпродуктов в 1943 году. Докладчик — председатель Совнаркома ДАССР тов. ДАНИЯЛОВ.

В прениях по докладу выступили тт. Байсугуров (Казбековский район), Даниялов (Унцукульский район), Гайдаров (Тляротинский район), Магомаев (Цумадинский район), Михайлов (Махачкалинская МТС), Кичуев (Кумторкалинский район), Мамедов (Табасаранский район), Габибов (Касумкентский район), Мусаев (Махач-Кала), Пискунов (Махач-Кала), Гиреев (Махач-Кала), Омаров (Дахадаевский район), Ашурлаев (Акушинский район), Амаев (Каякентский район), Манапов (Махач-Кала), Магомедов (Махач-Кала).

2. О мерах улучшения работы советских органов и местных парторганизаций по оказанию помощи семьям военнослужащих. Докладчик зам. председателя СНК ДАССР тов. МЕДЖИДОВ.

В прениях по докладу выступили тт. Абдуллаев (Буйнакский район), Грешнов (Махач-Кала), Саидгасанов (Докузпаринский район), Дурниязов (Карабудахкентский район), Байрамов (Ахтынский район), Махмудов (Касумкентский район), Ибрагимов (Рутульский район), Снегирев (Махач-Кала), Дмитриева (Махач-Кала), Шейхова (Чародинский район), Абрамова (Москва), Кабидова (Махач-Кала) и Рамазанов (Хивский район).

3. О мерах увеличения поголовья скота в колхозах и совхозах и повышении его продуктивности. Докладчик — секретарь Обкома ВКП(б) по животноводству тов. АРБУЛИЕВ.

В прениях по докладу выступили тт. Ширинбеков (Рутульский район), Грешнов (Махач-Кала), Имамов (Ахтынский район), Магомедов (Хунзахский район), Алиев (Кумторкалинский район), Гаджиев (Махач-Кала), Саидгасанов (Докузпаринский район), Годин (Махач-Кала), Рамазанов (Гунибский район), Магомедов (Махач-Кала), Гамзатов (Цумадинский район), Муслимов (Чародинский район), Рябов (Москва), Долгатов (Унцукульский район), Ибрагимов (Махач-Кала).

4. Об агитационно-воспитательной работе среди женщин. Докладчик—секретарь Обкома ВКП(б) по пропаганде тов. АЛИКБЕРОВ.

В прениях по докладу выступили тт. Хашаев (Махач-Кала), Багишева (Докузпаринский район), Эмиргазиева (Ахтынский район), Омаров (Дахадаевский район), Магомедов (Махач-Кала), Бултанова (Махач-Кала), Мамедова (Курахский район), Омаров (Махач-Кала), Мамаев (Махач-Кала), Алиева (Гумбетовский район), Омарова (Левашинский район), Шапиева (Акушинский район).

5. Организационные вопросы.

В конце работы пленума выступил секретарь Обкома ВКП(б) тов. АЛИЕВ А.

По обсужденным вопросам пленум принял соответствующие решения.

28 мая 1943 года.

ПРИЕМ тов. И. В. СТАЛИНЫМ г-на ДЖОЗЕФА Э. ДЭВИСА

26 мая Председатель Совета Народных Комиссаров СССР товарищ И. В. Сталин в присутствии Народного Комиссара Иностранных Дел тов. В. М. Молотова принял Личного Представителя Президента США г-на Джозефа Э. Дэвиса.

От Советского Информбюро

Вечернее сообщение 26 мая

В течение 26 мая на фронте существенных изменений не произошло.

* * *

25 мая частями нашей авиации на различных участках фронта уничтожено или повреждено не менее 20 немецких автомашин с войсками и грузами, взорван склад боеприпасов, подавлен огонь 5 артиллерийских батарей, потоплена десантная баржа, повреждены 2 транспорта и 2 баржи противника.

* * *

Северо-восточнее Новороссийска наши артиллеристы уничтожили 2 немецких противотанковых орудия, 3 миномета, разбили 7 автомашин и повозок с грузами. В низовьях Кубани противник силою до 2 батальонов пехоты атаковал позиции Н-ской части. В результате ожесточенного боя наши бойцы отбросили противника и нанесли ему тяжелые потери.

* * *

На Западном фронте наши части уничтожили до 200 немецких солдат и офицеров, разрушили 5 блиндажей и подавили огонь 2 артиллерийских батарей противника. На одном участке отряд разведчиков Н-ской части проник в расположение противника и атаковал группу гитлеровцев, производивших оборонительные работы. Наши бойцы истребили 40 немецких солдат и, захватив пленных, вернулись в свою часть.

* * *

Западнее Ростова-на-Дону немцы на ряде участков пытались вести разведку боем. Ружейно-пулеметным и артиллерийским огнем противник отброшен в исходное положение. Наши артиллеристы уничтожили 2 вражеских дзота, 9 блиндажей, 2 наблюдательных пункта, 5 автомашин с различными грузами и рассеяли до батальона гитлеровцев.

* * *

В районе Лисичанска немецкий отряд под прикрытием дымовой завесы пытался переправиться на левый берег реки Северный Донец. Встреченные залповым огнем немцы поспешно отступили. Много гитлеровцев утонуло в реке.

Наши летчики в воздушных боях сбили 3 немецких самолета. Кроме того, 1 самолет противника был подбит огнем зенитной артиллерии и упал на нашей территории.

* * *

Партизанский отряд, действующий в одном из районов Могилевской области, пустил под откос 2 немецких воинских эшелона. Разбито 7 вагонов с солдатами и 10 вагонов с вооружением. На следующий день группа партизан этого же отряда проникла на крупную железнодорожную станцию и взорвала 2 под'емных крана. Другой отряд могилевских партизан в мае месяце взорвал 3 железнодорожных и 25 шоссейных мостов. В схватках с немецкой охраной партизаны уничтожили 70 гитлеровцев и захватили 8 пулеметов, 44 винтовки и 10 тысяч патронов.

* * *

На одном из участков Ленинградского фронта захвачен в плен унтер-офицер взвода пропаганды полицейской дивизии «СС» Эмиль Якобсон. Пленный рассказал: «С января по апрель 1943 года я обучался в специальных эсэсовских школах в Зенгейме (Эльзас) и в Берлине. Берлинская школа расположена в пригороде Берлина—в Целендорфе. Здесь были 2 группы. В одну входили радиотехники, дикторы, фотокорреспонденты. Другая группа состояла из лучших мошенников, в совершенстве постигших искусство провокации и лжи. Во главе школы стоит редактор эсэсовской газеты «Дас Шварце кор»—Гюнтер д'Алькэн. В его штабе в роли помощников и цензоров подвизается группа продажных журналистов, готовых на любую пакость. Здесь сочиняются всякие басни и небылицы, фабрикуются провокационные и лживые сообщения. В начале мая меня послали на Восточный фронт для прохождения восьминедельной практики. На фронте я пробыл всего лишь несколько дней и вскоре попал в плен».

* * *

Чудовищный произвол и насилия творят гитлеровцы в Славковском районе, Ленинградской области. Недавно немецкий отряд ворвался в деревню Сяврино. Фашистские громилы прикладами и штыками выгнали всех жителей из домов, забрали все их имущество, продовольствие, а деревню сожгли. Немцы душат население Славковского района непосильными налогами. Под угрозой расстрела каждый крестьянин должен сдать с каждого гектара земли 40 пудов хлеба, 35 пудов сена и соломы. Кроме того, установлены денежные налоги. С каждого трудоспособного—100 рублей, за собаку—15 рублей, за кошку—10 рублей в месяц. Лишенные всех средств к существованию, крестьяне умирают с голода.

Вечернее сообщение 27 мая

На Кубани в районе северо-восточнее Новороссийска идут бои. На других участках фронта существенных изменений не произошло.

* * *

26 мая частями нашей авиации на различных участках фронта уничтожено или повреждено до 10 немецких танков, более 50 автомашин с войсками и грузами, взорвано 2 склада боеприпасов, разбито 2 железнодорожных эшелона, подавлен огонь 16 артиллерийских батарей противника.

* * *

Южнее Балаклеи огнем нашей артиллерии уничтожены артиллерийская батарея и 6 автомашин противника. В воздушных боях сбито 8 немецких самолетов. Все вражеские самолеты упали на нашей территории.

* * *

На Калининском фронте разведывательный отряд Н-ской части ворвался в населенный пункт, занятый противником, и уничтожил немецкий гарнизон. В бою в этой деревне убито 113 и ранено 90 немецких солдат и офицеров. Наши разведчики взорвали склад боеприпасов, склад вещевого имущества и захватили пленных.

* * *

На Западном фронте наши части истребили до роты немецкой пехоты, разрушили 6 блиндажей и подавили огонь нескольких артиллерийских батарей противника. Снайперы Н-ского соединения за 3 месяца уничтожили до 2 тысяч немецких солдат и офицеров. Снайпер старшина т. Юдин уничтожил 105 гитлеровцев, снайпер т. Коровкин — 51, снайпер т. Рудь — 47, снайпер т. Головачев убил 44 гитлеровца.

* * *

На одном из участков Карельского фронта разведчики Н-ской части внезапно напали и овладели опорным пунктом белофиннов. Большая часть гарнизона противника уничтожена. Взорваны укрепления, построенные в этом пункте. Захватив пленных, 9 пулеметов, винтовки и радиостанцию, наши бойцы вернулись в свою часть.

* * *

На Волховском фронте наши артиллеристы обстреливали позиции и ближние тылы немцев. Разрушено 9 дзотов и 6 блиндажей, взорван склад боеприпасов противника. Красноармеец т. Назаренко огнем из противотанкового ружья сбил вражеский бомбардировщик.

* * *

Партизанский отряд, действующий в одном из районов Украины, внезапно ворвался в немецкий концентрационный лагерь. Уничтожив вооруженную охрану, партизаны освободили 60 советских граждан, находившихся в лагере. Партизаны, действующие в Волынской области, взорвали 2 железнодорожных эшелона противника. Уничтожены 2 паровоза и 15 вагонов, из них 7 вагонов с войсками. Движение поездов на этом участке железной дороги прервано.

* * *

Пленный обер-фельдфебель, пилот самолета «Мессершмитт-110» 3 немецкого разведотряда 4 группы, Отто Эльц рассказал: «Наша группа организована недавно и неделю тому назад прибыла на Восточный фронт. Штатный комплект 3 отряда — 9 самолетов. Однако половина из них уже выбыла из строя. Один самолет разбился при перелете из Германии, второй — заблудился и потерпел аварию при вынужденной посадке, два самолета сбиты русскими летчиками. Мой самолет сбит прямым попаданием снаряда русской зенитки в районе железной дороги. Официальные немецкие сообщения о потерях немецкой авиации не пользуются никаким доверием. Чтение сводок обычно сопровождается насмешками и ядовитыми остротами по адресу тех, кто сочиняет такую явную чушь. Из многочисленных наблюдений я заключил, что летчики, уже побывавшие в России, не имеют ни малейшего желания вернуться обратно. Я также не хотел ехать на фронт, ибо мне ясно, что Германии не удастся избежать поражения. А когда вера в победу подорвана и утрачена — сражаться невозможно».

* * *

Югославские партизаны ведут ожесточенные бои против немецких и итальянских дивизий, которые пытаются вновь оккупировать территорию, недавно занятую партизанами. Партизаны упорно отстаивают каждую пядь земли и отбивают вражеские атаки. В боях у Мойковца истреблено до 200 немецких солдат и офицеров. Партизаны совершили успешный налет на местечко Винница и разбили находившийся там итальянский гарнизон. Начальник гарнизона убит. Многие итальянские солдаты сдались в плен. В боях с оккупантами в другом районе партизаны захватили 60 пленных, 40 винтовок, 5 пулеметов, 2 тысячи патронов и различное военное имущество.

Воздушные бои северо-восточнее Новороссийска

27 мая северо-восточнее Новороссийска происходили бои наших воздушных сил с немецкой авиацией, пытавшейся бомбить наши войска и военные об'екты. Наши воздушные силы успешно отразили налеты вражеской авиации и подвергли сильной бомбардировке войска и военные об'екты противника.

В течение дня в воздушных боях сбито 48 немецких самолетов. Кроме того, огнем нашей зенитной артиллерии сбито 16 немецких самолетов. Всего, таким образом, за день уничтожено 64 самолета противника. С боевого задания не вернулись 13 наших самолетов.

Хорошая инициатива политотдела Каякентской МТС

Вместе с начальником политотдела Каякентской МТС тов. Алиевым на поля колхоза им. Ворошилова прибыли три стахановки соседнего колхоза им. Уллубия Буйнакского. То были необычные гости. Соседи подошли к засоренному бурьяном полю, попросили разрешения принять участие в прополке и принялись за работу.

Вскоре многим колхозницам сельхозартели им. Ворошилова пришлось покраснеть. Прибывшие работали быстро, не оставляя после себя ни одной сорной травинки.

Вечером в колхозе им. Ворошилова состоялось общее собрание колхозников.

—Извините нас,—говорили гости,—за слова упрека. Но не упрекать вас мы не можем. Время военное, и бороться за урожай мы должны по-фронтовому. Район наш, Каякентский, начал выходить в ряды передовых, а вы своей безобразной работой снова тянете нас назад. Родина, Красная Армия, великий Сталин ждут от нас много хлеба. Мы, ваши соседи, требуем от вас лучшей работы.

Не всех ругали гости. Они похвалили стахановок колхоза им. Ворошилова. Приятно было звену Махмудовой Дадук слушать от приезжих людей прекрасную оценку своей работы. От утренней зари до позднего вечера работают девушки звена Дадук на поле, вырабатывая за день по две и больше норм. Отметили соседи также хорошую работу звена Магомедовой Айбола, поливальщиц посевов Магомедовой Курсу, Казибаймmatовой Аяшав и других.

Колхозницы артели им. Ворошилова нанесли соседям ответный визит. Много поучительного для себя увидели они на полях колхоза им. Уллубия Буйнакского. Женщины в этом колхозе выходят на работу рано, а уходят с поля поздно. Каждое звено получает определенное задание, норму. Работают, как правило, каждая в отдельности. Бригадиры и звеньеводы строго проверяют качество работы и тщательно учитывают труд каждой колхозницы. Тут уж лодырю не спрятаться за спиной стахановца.

Взаимопроверка двух колхозов помогла перенести опыт передового колхоза в отстающий. Результаты не замедлили сказаться. В последние дни колхоз им. Ворошилова значительно повысил темпы и улучшил качество прополки.

В. РОМАНОВ.

—o—

По призыву ярославских колхозников

ТПИГ. (Наш корр.). Закончив сев, многие колхозы Агульского района продолжают сеять сверх плана гектары обороны. Каждый колхоз сеет от 2 до 3 гектаров яровых. По району в фонд обороны уже посеяно 30 гектаров. Кроме того, выделено в фонд помощи колхозам районов, освобожденных от немецких оккупантов, 42 головы крупного рогатого скота и 118 овец и коз.

А. БАЛАМИРЗАЕВ.

* * *

Сельхозартели «Дагестанская правда», «Ударник» и «Правда», Касумкентского района, засеяли сверх плана в фонд обороны по 2 гектара пшеницы. Всего по району посеяно сверх плана в фонд обороны 30 гектаров.

АБИЛОВ Абуталиб.

* * *

Колхоз «Пионерская правда», Дербентского района, в ответ на призыв колхозников сельхозартели Горшиха, Ярославской области, сверх плана посеял в фонд обороны 2 гектара кукурузы, гектар полбы и гектар ячменя.

МАГОМЕДОВ.
Председатель колхоза «Пионерская правда».

* * *

Колхозы высокогорного Докузпаринского района горячо откликнулись на призыв ярославцев. В фонд обороны и помощи освобожденным районам докузпаринские колхозы уже посеяли сверх плана 43 гектара. Колхозы им. Ворошилова, сел. Микрах, им. Кирова, сел. Кара-Кюре, им. Микояна, сел. Гапцах, им. Коминтерна, сел. Филя посеяли в этот фонд по три гектара. Сейчас колхозы продолжают засевать гектары обороны поздними культурами.

С. АГАМЕТОВ.
(Наш корр.).

ГОДОВЩИНА СОВЕТСКО-АНГЛИЙСКОГО СОЮЗНОГО ДОГОВОРА

Его величеству ГЕОРГУ VI, королю Великобритании

ЛОНДОН.

В день первой годовщины заключения договора между нашими странами о союзе в войне против гитлеровской Германии, прошу Вас, Ваше Величество, принять мои искренние приветствия.

Славная победа англо-американских вооруженных сил в Тунисе, приведшая к разгрому итало-германских войск, являясь свидетельством мощного роста сил союзников, вызывала у самых широких слоев советского народа чувства восхищения. Впереди нам предстоит встретиться еще с немалыми трудностями, но враг не должен рассчитывать на передышку.

Я глубоко уверен, что союз между СССР и Великобританией, скрепленный договором, и боевое сотрудничество с Соединенными Штатами Америки приведут к своей цели — к победе над врагом и к такому сотрудничеству в послевоенный период, в котором заинтересованы наши народы и народы всех свободолюбивых стран.

М. КАЛИНИН.

Господину Антони ИДЕНУ, министру иностранных дел Великобритании

ЛОНДОН.

В годовщину заключения договора между Советским Союзом и Великобританией о союзе в войне против гитлеровской Германии и о взаимной помощи после войны прошу Вас и Британское правительство принять от правительства СССР и советского народа, а также от меня лично сердечные приветствия и передать наши наилучшие пожелания народам Великобритании.

Теперь, по прошествии первого года действия договора, можно с удовлетворением констатировать, что этот договор послужил к укреплению англо-советской дружбы и боевого сотрудничества наших народов.

Враг уже испытал на себе возросшую мощь англо-советско-американской коалиции. Гитлеровцы биты уже не раз, но наша общая и неотложная задача заключается в том, чтобы не ослаблять, а все усиливать наши совместные удары по врагу, вплоть до полного разгрома и безусловной его капитуляции.

В этой великой борьбе будут заложены прочные основы сотрудничества Советского Союза, Великобритании и Соединенных Штатов Америки в послевоенное время в интересах наших стран и всех свободолюбивых народов.

В. МОЛОТОВ.

Его превосходительству господину В. М. Молотову, Народному Комиссару Иностранных Дел

МОСКВА.

В эту первую годовщину англо-советского договора я шлю Вам, Правительству СССР и советскому народу от имени Правительства Его Величества в Соединенном Королевстве и народа этой страны, также, как и от своего собственного имени, наши теплые приветствия. Истекший год был полон событий и был небезуспешным для наших обеих стран. Красная Армия написала имя Сталинграда на своих гордых знаменах и, отбросив захватчика, нанесла ему сокрушительные удары. Британские и союзные армии с триумфом закончили разрешение задачи освобождения Африки от противника, в то время как союзные воздушные силы беспощадно бомбили главный оплот врага.

Мы можем ожидать следующего года не без надежд, будучи уверенными в том, что каждый из нас сыграет свою роль до предела своих способностей в борьбе против нашего общего врага. Нам, может быть, придется встретиться с опасностями и разочарованиями, но мы здесь, в Великобритании, убеждены, что они могут быть и будут преодолены и что англо-советский союз, отмеченный растущей дружбой и взаимопониманием и испытанный в пламени войны, продолжится в последующий период победоносного мира на общее благо наших обоих народов и ради дела, в котором глубоко заинтересованы Об'единенные нации.

Антони ИДЕН.

Завтрак у Народного Комиссара Иностранных Дел тов. В. М. Молотова в ознаменование годовщины советско-английского союзного договора

В ознаменование годовщины Договора между СССР и Великобританией о союзе в войне против гитлеровской Германии и ее сообщников в Европе и о сотрудничестве и взаимной помощи после войны, Народный Комиссар Иностранных Дел тов. В. М. Молотов дал 26 мая завтрак, на котором присутствовали Посол Великобритании г. А. К. Керр, Посол США г. В. Г. Стэндли, Личный Представитель Президента США г. Д. Э. Дэвис, генерал-майор Д. Бернс, а также дипломатический состав британского Посольства, главы британской и американской военных миссий и лица, сопровождающие г-на Д. Э. Дэвиса. С советской стороны присутствовали тт. А. И. Микоян, А. Я. Вышинский, адмирал Н. Г. Кузнецов, генерал-полковник Ф. И. Голиков, В. Г. Деканозов, А. Е. Корнейчук, М. М. Литвинов и ответственные сотрудники Наркоминдела.

ЗА РУБЕЖОМ

Выступление Черчилля на пресс-конференции в Вашингтоне

ВАШИНГТОН, 25 мая. (ТАСС). На пресс-конференции с участием Черчилля и Рузвельта английский премьер-министр заявил, что ход войны изменился и что союзники будут продолжать войну до тех пор, пока не вынудят своих противников как в Европе, так и на Дальнем Востоке к безоговорочной капитуляции. Черчилль отметил, что английские и американские руководители приняли твердые решения относительно ведения войны на Тихом океане с максимальной энергией.

Дав высокую оценку героизму и упорству Советского Союза, Черчилль заявил, что перспективы Советского Союза в настоящее время лучше, чем на каком-либо из предыдущих этапов войны.

Далее английский премьер-министр выразил величайшее удовлетворение ходом военных событий.

Один из корреспондентов спросил Черчилля, считает ли он, что интересы Советского Союза должны привести его к конфликту с Японией? Черчилль на это ответил, что он не может говорить за Советский Союз или подсказывать Советскому Союзу, но он, несомненно, считает, что не может предложить английскому правительству просить Советский Союз сделать больше, чем он делает, учитывая достижения Советского Союза в борьбе против германского нападения колоссальной силы. Далее Черчилль заявил, что мощь Советского Союза в будущем может еще больше увеличиться. Русским должно быть известно, что японцы следят за ними, не спуская своего выжидательного взгляда, но, заявил Черчилль, ему нет необходимости делать какие-либо предложения Советскому Союзу. Русские проявили себя великими, героическими союзниками, нанесли удар, который не мог бы нанести никто другой, и перенесли потери, которые не в состоянии была бы перенести и продолжать переносить никакая другая держава. Советский Союз будет играть все большую роль в определении окончательного исхода войны.

Отвечая на вопрос о будущих планах, в частности относительно Европы, Черчилль заявил, что планы эти заключаются в ведении войны до безоговорочной капитуляции противника. Это относится в равной степени как к Азии, так и к Европе, и до последнего момента относилось к Африке.

В заключение Черчилль повторил свое заявление, сделанное им в Касабланке, о том, что союзники нанесут новые, еще более мощные удары в текущем году.

Действия авиации союзников

ЛОНДОН, 26 мая. (ТАСС). Как сообщается, в ночь на 26 мая в операциях над Германией участвовало около 600 английских бомбардировщиков. Главным об'ектом атак был Дюссельдорф. На свои базы не вернулось 27 бомбардировщиков.

НЬЮ-ЙОРК, 26 мая. (ТАСС). По сообщению радиовещательной кампании «Колумбия», после налета английской авиации на Дортмунд в городе осталось без крова по меньшей мере 37 тысяч человек.

ЛОНДОН, 26 мая. (ТАСС). Как официально сообщается, в средиземноморском бассейне авиация союзников в ночь на 25 мая и вчера произвела массированные налеты на Сицилию, Сардинию и Пантеллерию. В операциях участвовали тяжелые английские и американские бомбардировщики. В Сардинии большой ущерб нанесен докам и торговым судам. В Сицилии зарегистрированы прямые попадания в электростанцию, район порта и товарной станции Мессины. В Ликато бомбы разорвались в районе доков и ангаров, в Порто-Энпедокле — на территории химических заводов, среди находившихся в порту судов и на электростанции.

Серьезные разрушения причинены также на острове Пантеллерия. В воздушных боях сбито 23 самолета противника.

ЛОНДОН, 27 мая. (ТАСС). Официально сообщается, что вчера авиация союзников совершила налет на аэродром Комизо в Сицилии. Были подвергнуты бомбардировке и другие посадочные площадки в Сицилии, в том числе в Понте Оливо.

Авиация союзников продолжала также наносить удары по об'ектам противника в Сардинии. Снова был атакован остров Пантеллерия.

Греческие партизаны разгромили крупный итальянский отряд

ЛОНДОН, 26 мая. (ТАСС). Как передает агентство Рейтер, недавно греческие партизаны разгромили крупный итальянский отряд, насчитывавший 12 тысяч солдат. Устроив засаду, партизаны неожиданным нападением на итальянцев навязали им кровопролитный бой. Оккупанты потеряли убитыми 400 солдат и офицеров. 130 итальянских солдат были взяты в плен. Партизаны захватили большие трофеи.

—o—

ПРИБЫТИЕ В АНГЛИЮ НОВОГО КОНТИНГЕНТА КАНАДСКИХ ВОЙСК

ЛОНДОН, 27 мая. (ТАСС). Агентство Рейтер передает, что в один из английских портов благополучно прибыли новые подкрепления канадских войск.

ИЗВЕЩЕНИЕ

Союз советских писателей Дагестана созывает расширенное собрание литературного актива и читателей, посвященное обсуждению романа М. Хуршилова «Сулак свидетель».

Собрание состоится 31 мая, в 7 час. вечера, в читальном зале библиотеки им. Пушкина (Комсомольская, 12).

Вход свободный.

О ЛЕКЦИОННОЙ РАБОТЕ

Живое, правдивое большевистское слово всегда имело огромное значение во всей массово-политической работе большевиков. Война вызвала особую необходимость в глубоком раз'яснении характера и целей войны, в разоблачении разбойничьей, человеконенавистнической идеологии фашизма, в раз'яснении благородной освободительной миссии Красной Армии, значения партизанской борьбы, самоотверженной работы тыла и т. д. Выступления товарища Сталина за время войны и важнейшие документы советского правительства дают исчерпывающие ответы на эти вопросы.

Только за первый квартал 1943 года лекторами Обкома ВКП(б) было проведено 158 лекций, в то время как за первый квартал прошлого года было прочитано 101 лекция. В апреле и мае, по неполным данным, прочитано 56 лекций. Группа лекторов проводит лекции и доклады среди бойцов-дагестанцев на их родных языках.

Лекторская группа Обкома ВКП(б) в основу своей работы положила тематику лекций, рекомендуемых Управлением пропаганды и агитации ЦК ВКП(б). Исходя из этой тематики, лекторы Обкома ВКП(б) уделили большое внимание тематике, связанной с популяризацией и глубоким изучением доклада товарища Сталина о 25 годовщине Великой Октябрьской социалистической революции и Сталинского приказа от 23 февраля 1943 года.

Значительная работа проведена по тематике, связанной с первомайским приказом товарища Сталина. Лекции по этой тематике были прочитаны в рабочих поселках Двигательстрой, Огни, Избербаш, на Берикейском и Первомайском рыбозаводах, в Чир-Юрте, в Хасавюртовском и других районах республики.

Нужно отметить, что в работе лекционной группы Обкома ВКП(б) большой удельный вес занимают лекции о текущем моменте Отечественной войны и международном положении. Так, например, из 56 прочитанных лекций в апреле и мае с. г. по текущему моменту и международному положению прочитано 33 лекции.

В тематике лекций, проводимых лекторами горкомов и райкомов ВКП(б), также преобладают вопросы текущего момента и международного положения. Так, например, в городе Дербенте из 109 проведенных в первом квартале с. г. лекций по вопросам текущего момента и международного положения прочитано 90.

Крупным недостатком в лекционной работе является совершенно незначительное количество лекций по истории ВКП(б). Совершенно недостаточно читаются также лекции по вопросам экономики нашей страны.

Между тем война не только не устранила необходимость вооружения наших кадров знанием истории партии, но, наоборот, придала этому особое значение. История партии, в особенности ее послеоктябрьский период, дает прекраснейший материал, мобилизующий массы на борьбу против гитлеризма, за окончательное изгнание немецко-фашистских оккупантов из пределов нашей Родины.

Надо, чтобы лекции по истории партии заняли бы такое же место в планах работ каждого лектора Обкома ВКП(б), а также в заявках и планах отделов пропаганды и агитации горкомов и райкомов ВКП(б), как и лекции по текущему моменту Отечественной войны и международному положению.

Необходим также еще более широкий охват трудящихся лекциями, связанными с первомайским приказом товарища Сталина, с тем, чтобы довести до сознания каждого трудящегося нашей республики Сталинский приказ и мобилизовать широкие массы рабочих, колхозников, интеллигенции на большевистское решение задач, поставленных Верховным Главнокомандующим Маршалом Советского Союза товарищем Сталиным в своем историческом приказе.

ШРАЙБМАН.
Руководитель лекторской группы Обкома ВКП(б).

Ответственный редактор
Д. ШИЛОВ.

Дагестанский Государственный кумыкский театр
28 мая Ширван Заде
«Н А М У С».
Драма в четырех действиях.
Начало в 8 часов вечера.
Билеты продаются.

Кинотеатр.
«ТЕМП».
Новая музыкальная комедия
«Антоша РЫБКИН»
Начало сеансов:
1-го в 15 часов, 2-го в 17 часов.
3-го в 19 часов. 4-го в 21 час.
Касса открыта с 2 часов дня.

Дагестанский финансово-экономический техникум Наркомфина РСФСР
в гор. Буйнакске об'являет
ПРИЕМ УЧАЩИХСЯ
на 1943-44 учебный год на I и II курсы. В техникум принимаются граждане в возрасте до 30 лет:
а) на I курс с образованием не ниже 7 классов,
б) на II курс —не ниже 9 классов средней школы.
Техникум готовит специалистов средней квалификации для районных и городских финансовых отделов: инспекторов и бухгалтеров по государственным доходам, по налогам и сборам и по бюджету.
Срок обучения 3 года. Студенты обеспечиваются общежитием и постельными принадлежностями. При техникуме имеется столовая.
Заявления с документами направлять на имя директора по адресу: ДАССР, г. Буйнакск, ул. Куйбышева, 10.

ТРЕБУЮТСЯ:
Торговой базе Главтекстильсбыт—на постоянную работу старший товаровед, начальник финучетного сектора, бухгалтер, секретарь-машинистка. Обращаться по адресу: ул. М. Горького, 76.

Дагхимзаводу—зам. главного бухгалтера, 2 старших бухгалтера, экономист-статистик, нормировщик, 2 шофера и рабочие в цехи. При заводе имеются столовая и магазин. Обращаться в Дагхимзавод.

Управлению базарами—старший бухгалтер, ответисполнитель, плотник.
Обращаться: Большой базар, к директору.

Адрес редакции и издательства: Махач-Кала, Пушкинская, 6. Телефоны: зам. ответ. редактора и отдел партийной жизни — 1-05, ответ. секретаря и промышленно-транспортный отдел—8-04, общий—3-22, отделов: военно-оборонного—2-48, сельскохозяйственного—7-83, писем и рабселькоров—9-80, выпускающего—8-44, издательства—1-87, отдела об'явле ний и заказов—2-11.

С—3418. Типография издательства «Дагестанская правда». Заказ № 262.

НАУЧНАЯ
БИБЛИОТЕКА
при
УНИВЕРСИТЕТЕ

Пролетарии всех стран, соединяйтесь!

ДАГЕСТАНСКАЯ ПРАВДА

№ 112 (6378)
СУББОТА
29
МАЯ
1943 г.
Цена 20 коп.

Орган Дагестанского Обкома, Махачкалинского Горкома ВКП(б) и Верховного Совета ДАССР

С еще большей энергией бороться за высокий урожай

Закончившийся XVII Пленум Дагестанского Областного Комитета ВКП(б) обсудил вопрос «Об итогах весеннего сева, задачах по уходу за посевами, подготовке и проведении уборки урожая и заготовок сельхозпродуктов в 1943 году». Пленум одобрил постановление Совнаркома ДАССР и бюро Обкома ВКП(б) от 24 мая с. г. по этому вопросу, а также постановления Совнаркома и бюро Обкома ВКП(б) от 22 мая с. г. «О подготовке комбайнов и простых уборочных машин к уборке урожая в колхозах ДАССР» и «О мероприятиях по подготовке технической базы Дагконторы Заготзерно к приему и хранению хлеба урожая 1943 г.». Пленум потребовал «от всех городских, районных и сельских партийных, советских и комсомольских организаций, от директоров и начальников политотделов МТС и совхозов, Наркомзема, земельных органов и правлений колхозов решительного осуществления всех мероприятий, предусмотренных в указанных постановлениях».

В социалистическом соревновании на первое место в республике вышли колхозы Лакского, Кулинского, Курахского, Докузпаринского, Хивского, Агульского и Касумкентского районов, сумевшие перевыполнить планы сева яровых культур. Не плохо поработали колхозы Каякентского, Карабудахкентского, Сергокалинского и Табасаранского районов, приближающиеся к завершению планов весеннего сева. Во вторую военную весну сумели значительно улучшить свою работу коллективы Аксаевской, Буйнакской, Сергокалинской и Манасской МТС.

Но, к сожалению, руководители значительной части районов, колхозов и МТС недостаточно осознали свою ответственность перед фронтом и страной за порученное им дело, не сумели мобилизовать все резервы и возможности для преодоления трудностей, вызванных войной. В результате республика в целом до сих пор еще не закончила выполнение плана сева яровых культур, прополка в ряде мест проводится черепашьими темпами.

Пленум особо подчеркнул неудовлетворительное руководство текущими сельскохозяйственными работами (весенний сев, прополка колосовых, пропашных и технических культур) со стороны Махачкалинского горкома ВКП(б) и горисполкома, Кумторкалинского, Хасавюртовского, Бабаюртовского райкомов ВКП(б) и исполкомов Советов депутатов трудящихся, директоров и начальников политотделов Бабаюртовской, Новонадеждинской, Чирюртовской, Хасавюртовской и Махачкалинской МТС.

Прямая и неотложная задача всех отстающих колхозов, МТС, совхозов и районов — НАПРЯЧЬ СЕЙЧАС ВСЕ УСИЛИЯ, ЧТОБЫ В САМЫЕ БЛИЖАЙШИЕ ДНИ НАВЕРСТАТЬ УПУЩЕННОЕ, ЗАКОНЧИТЬ ВЫПОЛНЕНИЕ ПЛАНА ВЕСЕННЕГО СЕВА И ШИРОКО РАЗВЕРНУТЬ ПРОПОЛКУ ПОЛЕЙ.

Совнарком ДАССР и бюро Обкома ВКП(б) в своем решении от 24 мая 1943 года дали местным организациям развернутую программу действий по уходу за посевами. Выполнение установленных СНК ДАССР и Обкомом ВКП(б) сроков проведения каждого вида этих работ должно стать НЕПРЕЛОЖНЫМ законом для всех работников сельского хозяйства, для всех колхозников и колхозниц. Одновременно с этим во всех колхозах, МТС, совхозах, во всех бригадах и звеньях должны немедленно начаться работы по осуществлению указаний СНК ДАССР и Обкома ВКП(б) о подготовке и проведении уборки урожая и заготовках сельскохозяйственных продуктов.

Успех борьбы за высокий урожай сейчас более, чем когда либо будет решать правильная организация труда в бригадах и звеньях. Всем колхозникам должны быть созданы необходимые условия для выполнения и перевыполнения взятых обязательств, гарантирована возможность получения дополнительной оплаты труда за превышение заданий по урожайности. Надо всемерно поощрять передовиков, беспощадно бороться с лодырями, лжеколхозниками, увиливающими от участия в колхозных работах.

Отставание Кумторкалинского, Хасавюртовского, Бабаюртовского, Махачкалинского районов в дни весеннего сева в основном и об'ясняется плохой организацией труда в колхозах. Руководители партийных и советских организаций, земельных органов этих районов, вместо конкретного руководства и помощи колхозам в организации звеньев, разработке рабочих планов, доведении до бригад и звеньев заданий по урожайности, установлении индивидуальной сдельщины занимаются (как уже неоднократно отмечалось в печати) гастролерством, частыми, но кратковременными наездами в колхозы, руководят «вообще», а не каждым в отдельности колхозом, не проверяют выполнение на местах важнейших директив партии и правительства. Всему этому должен быть положен конец.

Особое внимание — партийно-массовой работе на селе, широкому развертыванию социалистического соревнования на обработке полей и уборке урожая. Сейчас центр тяжести партийно-политической работы должен быть перенесен в поле, в полевые станы и бригады, туда, где решается успех борьбы за высокий урожай.

Пленум обязал «партийные, советские организации, руководителей МТС и правлений колхозов... учесть допущенные в 1942 году ошибки и мобилизовать всех коммунистов, комсомольцев, специалистов сельского хозяйства, колхозников и колхозниц на скорейшее завершение весенних полевых работ, высококачественную обработку и уборку урожая всех сельскохозяйственных культур и своевременное первоочередное выполнение обязательств перед государством». Дело чести всех сельских партийных и непартийных большевиков, всех колхозников и колхозниц Дагестана решить эти задачи, поставленные XVII Пленумом Обкома ВКП(б) так, как этого требуют условия военного времени.

От Советского Информбюро

Вечернее сообщение 28 мая

В течение 28 мая на Кубани, в районе северо-восточнее Новороссийска, продолжались бои. На других участках фронта существенных изменений не произошло.

* * *

27 мая частями нашей авиации на различных участках фронта уничтожено или повреждено до 50 немецких автомашин с войсками и грузами, взорвано 4 склада боеприпасов, разбито 3 железнодорожных эшелона и подавлен огонь нескольких артиллерийских батарей противника.

* * *

На Западном фронте наши части уничтожили до роты немецких солдат, 2 орудия, разрушили 6 блиндажей и подавили огонь нескольких артиллерийских батарей противника. На одном участке отряд немецкой пехоты пытался вести разведку переднего края нашей обороны. Встреченные пулеметным и залповым ружейным огнем гитлеровцы в беспорядке отступили.

* * *

Южнее Балаклеи артиллеристы Н-ской части разрушили несколько блиндажей и дзотов, уничтожили минометную батарею и 8 огневых точек противника. Кроме того, артиллерийским огнем рассеяна немецкая автоколонна с грузами. Разбито и уничтожено до 20 автомашин противника.

* * *

Западнее Ростова-на-Дону наши артиллеристы обстреляли скопление немецкой пехоты и уничтожили до 150 немецких солдат и офицеров. Минометчики Н-ского гвардейского подразделения уничтожили 3 орудия, шестиствольный миномет и сожгли более 10 автомашин противника.

* * *

На Северо-Западном фронте гитлеровцы атаковали опорный пункт, который обороняли бойцы одного нашего подразделения. Подпустив врага на близкое расстояние, командир подразделения лейтенант Кухтик приказал открыть ружейно-пулеметный огонь. Гитлеровцы понесли большие потери и поспешно начали отходить. Наши бойцы, преследуя противника, захватили пленных и трофеи.

* * *

Партизанский отряд, действующий в одном из районов Ровенской области, внезапно атаковал немецкий гарнизон на крупной железнодорожной станции. В ожесточенном бою советские патриоты истребили более 100 вражеских солдат и офицеров, взорвали 3 паровоза, 17 вагонов и электростанцию, питавшую энергией паровозные мастерские. Группа партизан отряда имени Кирова из засады на шоссейной дороге подбила немецкую бронемашину и сожгла трехтонную автомашину с грузом.

* * *

Захваченный 22 мая в районе Курска в плен немецкий летчик из 6 отряда 2 группы первой немецкой эскадры пикирующих бомбардировщиков лейтенант Эрвин Штеймле рассказал: «Наш отряд вылетел с аэродрома в составе 9 самолетов. Одновременно вылетели и другие отряды группы. Перед нами была поставлена задача — достигнуть Курска и сбросить бомбы на железнодорожную станцию. В 5 километрах от цели мы были встречены русскими истребителями. Зенитная артиллерия вела сильный огонь. Я беспорядочно сбросил бомбы, не долетев до цели. Наспех освободившись от бомб, весь отряд пытался повернуть обратно. Однако, удержаться в строю было невозможно, потому что в воздухе господствовали русские истребители. Я видел, как один за другим упали на землю самолеты моего отряда. Мне удалось продержаться дольше всех. Русский истребитель пробил радиатор в моей машине, и я тоже был вынужден сесть. Здесь, в плену, я встретил летчиков 5 экипажей своего отряда».

Налеты нашей авиации на железнодорожные узлы Могилев, Карачев, Рославль

В ночь на 28 мая наша авиация дальнего действия произвела налеты на железнодорожные узлы — Могилев, Карачев, Рославль. Наши самолеты бомбардировали железнодорожные эшелоны, склады боеприпасов, скопления войск и техники противника.

На железнодорожных узлах Карачев, Рославль в результате бомбардировки летчики наблюдали прямые попадания в эшелоны, которые затем горели и взрывались.

Особенно разрушительной бомбардировке был подвергнут железнодорожный узел Могилев. На территории сортировочной и товарной станций горели многочисленные железнодорожные эшелоны и склады. Пожары сопровождались сильными взрывами.

Все наши самолеты вернулись на свои базы.

Воздушные бои северо-восточнее Новороссийска

28 мая северо-восточнее Новороссийска наши воздушные силы вели бои с авиацией противника. В результате многочисленных воздушных боев нашими летчиками сбито 54 немецких самолета. Кроме того, 12 самолетов противника уничтожены огнем зенитной артиллерии. Таким образом, всего в течение дня сбито 66 немецких самолетов. Наши потери — 26 самолетов.

Прием тов. И. В. Сталиным кубинского посланника г-на А. Кончессо

28 мая Председатель Совета Народных Комиссаров СССР тов. И. В. Сталин в присутствии Народного Комиссара Иностранных Дел тов. В. М. Молотова принял Чрезвычайного Посланника и Полномочного Министра Кубы в СССР г-на А. Кончессо.

УКАЗ ПРЕЗИДИУМА ВЕРХОВНОГО СОВЕТА СССР

О присвоении звания Героя Советского Союза начальствующему составу Военно-Воздушных Сил Красной Армии

За образцовое выполнение заданий Командования на фронте борьбы с немецкими захватчиками и проявленные при этом отвагу и геройство присвоить звание **Героя Советского Союза** с вручением ордена **Ленина** и медали **«Золотая Звезда»**:

1. Старшему лейтенанту **Берестневу** Павлу Максимовичу.
2. Лейтенанту **Глинка** Дмитрию Дмитриевичу.
3. Гвардии младшему лейтенанту **Гуськову** Гавриилу Гавриловичу.
4. Капитану **Дейрево** Степану Петровичу.
5. Капитану **Дригину** Василию Михайловичу.
6. Лейтенанту **Ефремову** Ивану Сергеевичу.
7. Гвардии старшему лейтенанту **Забегайло** Ивану Игнатьевичу.
8. Капитану **Кибалко** Василию Васильевичу.
9. Лейтенанту **Коваль** Дмитрию Ивановичу.
10. Гвардии майору **Крюкову** Павлу Павловичу.
11. Младшему лейтенанту **Кудря** Николаю Даниловичу.
12. Капитану **Лобанову** Степану Ивановичу.
13. Капитану **Михееву** Григорию Яковлевичу.
14. Гвардии младшему лейтенанту **Носаль** Евдокии Ивановне.
15. Гвардии капитану **Покрышкину** Александру Ивановичу.
16. Гвардии старшему лейтенанту **Рычкалову** Григорию Андреевичу.
17. Старшему лейтенанту **Рыхлину** Николаю Владиславовичу.
18. Майору **Семеникину** Владимиру Григорьевичу.
19. Гвардии капитану **Фадееву** Вадиму Ивановичу.
20. Капитану **Федоренко** Василию Ивановичу.
21. Старшему сержанту **Хальзову** Виктору Степановичу.
22. Младшему лейтенанту **Чеснокову** Федору Сергеевичу.

Председатель Президиума Верховного Совета СССР М. КАЛИНИН.
Секретарь Президиума Верховного Совета СССР А. ГОРКИН.

Москва, Кремль. 24 мая 1943 г.

Советско-чехословацкое соглашение о предоставлении правительству Чехословацкой республики денежных средств, материалов и обслуживания, потребных для содержания чехословацкой бригады на территории СССР в период войны

28 мая с. г. состоялось подписание советско-чехословацкого соглашения «О предоставлении правительством Союза Советских Социалистических Республик правительству Чехословацкой республики денежных средств, материалов и обслуживания, потребных для содержания чехословацкой бригады на территории СССР, в период войны».

Соглашение подписано по уполномочию правительства СССР Заместителем Народного Комиссара Иностранных Дел А. Е. Корнейчуком и по уполномочию чехословацкого правительства Чрезвычайным и Полномочным Послом Чехословацкой республики в СССР г-ном Зд. Фирлингером.

В Совнаркоме ДАССР и Обкоме ВКП(б)

О ходе подготовки и проведении сеноуборки и силосования в колхозах, совхозах и подсобных хозяйствах

Совет Народных Комиссаров ДАССР и бюро Обкома ВКП(б) отмечают крайне неудовлетворительную подготовку большинства районов, колхозов и совхозов республики к сеноуборке.

Исполкомы райсоветов депутатов трудящихся, райкомы ВКП(б), земельные отделы и руководители многих колхозов, несмотря на начало сенокошения, до сих пор не обеспечили восстановление и ремонт сеноуборочных машин и инвентаря.

В ряде горных районов руководство делом проведения сенокошения на кутанах передоверено второстепенным работникам, а многие колхозы ограничили подготовительную работу посылкой бригад без инвентаря, средств, тягла и т. д., и в силу этого, несмотря на истечение сроков, сенокошение до сих пор не начато.

Не лучше обстоит дело с подготовкой к сеноуборке и в совхозах системы Наркомсовхозов, Наркомпищепрома ДАССР, Дагконсервтреста, а также в подсобных хозяйствах предприятий и организаций.

Наркомместпром ДАССР, механический завод имени Гаджиева (директор тов. **Ворон**), фабрика им. III Интернационала (директор тов. **Волков**) и председатель Разнопромсоюза тов. **Давыдов** не выполнили постановления Совнаркома ДАССР и бюро Обкома ВКП(б) об изготовлении запасных частей к тракторам и сельскохозяйственным машинам, чем поставили колхозы республики в исключительно тяжелое положение с проведением сенокошения.

Посевы кормовых корнеплодов и силосных культур, необходимых для повышения продуктивности скота, руководителями ряда районов и колхозов и других хозяйств игнорируются, и план текущего года по посеву этих культур поставлен под явную угрозу срыва.

В большинстве колхозов не проводится работа по расчистке старых и подводу новых оросительных канав для полива сенокосных участков.

Директора и начальники политотделов МТС проявляют беспечно-безответственное отношение к выполнению установленных для МТС планов накопления кормов в обслуживаемых ими колхозах. К выполнению плана тракторных работ на 1943 год по сеноуборке и к посеву силосных культур МТС до сих пор еще не приступили.

Считая подобное состояние подготовки колхозов, совхозов и подсобных хозяйств республики к сеноуборке и хода посева кормовых корнеплодов и силосных культур недопустимым, Совет Народных Комиссаров ДАССР и бюро Обкома ВКП(б) **постановили:**

1. Предложить председателям исполкомов райсоветов депутатов трудящихся, секретарям райкомов ВКП(б), директорам совхозов и подсобных хозяйств под их личную ответственность:

а) до 5 июня провести сплошную проверку готовности всех колхозов, кутанов, совхозов и подсобных хозяйств к сенокошению.

Обеспечить до начала сенокошения восстановление конных сеноуборочных машин, завершение ремонта и приобретение недостающего количества ручного сеноуборочного инвентаря;

б) закончить выделение во всех колхозах и других хозяйствах сенокосных участков в размерах, обеспечивающих выполнение установленного для них плана накопления кормов; организовать полив и охрану этих участков от потрав, очистить от мелкого кустарника, пеньков, камней, костей и другого мусора для предотвращения поломок сеноуборочных машин и обеспечения их нормальной работы;

в) запретить колхозам горных районов посылку на плоскость на время сенокошения волов с тем, чтобы не допускать возможный отход от заболеваний пироплазмозом, закрепив за бригадами тягло преимущественно из числа рабочих лошадей;

г) обеспечить в колхозах, совхозах и подсобных хозяйствах подготовку и проведение сеноуборки в максимально сжатые сроки, не допуская больших разрывов между сенокошением, копнением и скирдованием.

Наряду с этим обеспечить уборку колхозами и другими хозяйствами всех гуменных кормов, не оставляя в поле ни одной тонны несобранной своевременно и не сложенной в скирды соломы и кукурузных стеблей;

д) обеспечить расчистку колхозами и другими хозяйствами старых и подвод новых оросительных канав для полива сенокосных участков и посевов кормовых культур, а Дагводхозу (тов. **Киселев**) принять меры к обеспечению полива всех доступных к поливам сенокосных угодий;

е) обеспечить участие в сеноуборке всего работоспособного населения колхозов, совхозов и подсобных хозяйств, мобилизовав в случае необходимости население городов и сельских местностей, а также привлекать к этой работе школьников-подростков.

Организовать работу в течение всего светового дня, создав всем работающим на сеноуборке необходимые бытовые условия (питание и пр.).

2. Осудить практику игнорирования и недооценки руководителями многих районов, колхозов, совхозов и подсобных хозяйств заготовки сочных кормов.

Обязать председателей исполкомов райсоветов депутатов трудящихся, секретарей райкомов ВКП(б), заведующих райзо, директоров и начальников политотделов МТС, председателей колхозов, директоров совхозов и подсобных хозяйств:

а) обеспечить безусловное выполнение всеми хозяйствами установленного плана посева кормовых корнеплодов и силосных культур, заменив при недостатке семян посев корнеплодов силосными культурами;

б) не менее 75 процентов годового плана закладки силоса выполнить до начала уборки зерновых культур;

в) в целях обеспечения своевременного и качественного проведения работ по силосованию кормов, посеву, уходу и сбору корнеплодов, организовать в колхозах, совхозах и подсобных хозяйствах специальные звенья по посеву силосных культур, сбору дикорастущих трав и силосованию кормов;

г) строительство новых силосных башен, траншей и ям, а также ремонт существующих закончить на плоскости не позднее 5 июня, а в горах — 1 июля 1943 года.

3. Потребовать от Наркомместпрома тов. **Кузнецова**, председателя Разнопромсоюза тов. **Давыдова**, Наркомзема тов. **Магомедова** принять срочные меры к изготовлению до начала сеноуборки, в ближайшие 5-10 дней, необходимого количества запасных частей для ремонта сеноуборочных машин, в том числе и режущих запасных частей к сенокосилкам и лобогрейкам (пальцы, вкладыши, сегменты), а также ручного инвентаря (кос, серпов, граблей).

Предложить Дагсоюзу — тов. **Кухмазову** и Сельхозснабу — тов. **Залевскому** обеспечить своевременный выкуп и завоз изготовленных предприятиями местной промышленности запасных частей и ручного инвентаря в торгующие точки на местах сенокошения.

4. Осудить практику игнорирования руководством ряда МТС вопросов кормообеспечения скота колхозов.

Обязать МТС под персональную ответственность директоров и начальников политотделов принять меры к безусловному выполнению предусмотренных в промфинпланах МТС тракторных работ по сенокошению и посеву силосных культур в установленные сроки.

5. Обязать Наркома земледелия тов. **Магомедова** в суточный срок командировать в Кизлярский округ ответственного представителя Наркомзема для сбора и приемки незаконно переданных разным организациям сеноуборочных машин и другого инвентаря колхозов.

6. Обязать Дагсоюз—тов. **Кухмазова** к 29 мая восстановить торговые точки в гор. Кизляре, Черном Рынке и Бакресе. Предупредить тов. Кухмазова о его ответственности за своевременный завоз необходимого количества хлебопродуктов в торговые точки.

Предупредить председателей исполкомов райсоветов, секретарей райкомов ВКП(б), заведующих райзо, директоров и начальников МТС, директоров совхозов и подсобных хозяйств и председателей правлений колхозов о том, что от обеспечения достаточным количеством кормов целиком зависит успех дальнейшего развития животноводства.

Совнарком ДАССР и Обком ВКП(б) требуют безусловного выполнения плана накопления кормов всеми колхозами и другими хозяйствами республики.

Ко всем работникам промысловой кооперации РСФСР

Товарищи члены артелей, рабочие, инженерно-технические работники и служащие промысловой кооперации РСФСР!

Наш великий вождь, Верховный Главнокомандующий Маршал Советского Союза Иосиф Виссарионович Сталин в своем первомайском приказе поставил перед доблестной Красной Армией и всеми трудящимися нашей Родины боевые задачи—быть готовыми к решающим сражениям с немецко-фашистскими захватчиками, мобилизовать все силы и возможности на разгром врага, работать с удвоенной энергией, давать Красной Армии еще больше вооружения, боеприпасов, снаряжения и продовольствия.

Слова товарища Сталина дошли до глубины сердца каждого советского человека, они воодушевили воинов Красной Армии и тружеников тыла на новые боевые и трудовые подвиги во имя скорейшего освобождения нашей любимой Родины от немецких оккупантов.

В ответ на первомайский приказ товарища Сталина во всех отраслях промышленности, транспорта и сельском хозяйстве с новой силой развернулось социалистическое соревнование за досрочное выполнение государственных планов, за повсеместную помощь Красной Армии.

Работники промкооперации РСФСР на основе предмайского социалистического соревнования добились улучшения в работе промышленности. План апреля в целом по валовой продукции выполнен на 108,6 проц., а по ширпотребу — на 119,4 проц. Все двадцать городских отраслевых промсоюзов выполнили план апреля. За успешную работу в апреле СНК РСФСР и ВЦСПС присудили промкооперации Москвы первую премию в соревновании промкооперации РСФСР. В ответ на первомайский приказ товарища Сталина работники промкооперации города Москвы шире развертывают в артелях социалистическое соревнование за досрочное выполнение плана второго квартала и первого полугодия.

Победители предмайского социалистического соревнования среди артелей промкооперации — артель «Кожмехзавод», получившая переходящее Красное знамя исполкома Моссовета, металлообрабатывающая артель «Пресс» и швейная артель «Прогресс», получившие первые премии, решили продлить социалистическое соревнование в мае и июне 1943 года и взяли на себя следующие обязательства:

1. Досрочно выполнить план первого полугодия 1943 года по артели «Пресс» не позднее 2 июня, артели «Прогресс»—5 июня и артели «Кожмехзавод» — 15 июня.

2. Выпустить в первом полугодии сверх плана продукции на 2.318 тысяч рублей, в том числе по артели «Прогресс» — на 981 тысячу рублей, «Кожмехзаводу»—на 775 тысяч рублей и артели «Пресс» — на 562 тысячи рублей. Выполнить план первого полугодия по всем видам номенклатуры.

3. Повысить производительность труда по артели «Пресс» в мае против апреля на 3 процента, в июне против мая—на 4 процента, по артели «Прогресс» в мае —на 4 процента и июне—на 4 процента, по «Кожмехзаводу» в мае—на 1 процент и июне—на 2 процента.

4. Снизить себестоимость продукции против плана второго квартала по артели «Пресс» на 6,5 процента, «Кожмехзаводу» и артели «Прогресс»—на 5 процентов.

5. Методами социалистического соревнования и стахановского труда добиться выполнения норм выработки всеми рабочими.

6. Работать ритмично по суточному графику и строго соблюдать технологическую дисциплину производства.

Собрание актива промкооперации города Москвы одобряет социалистические обязательства работников передовых артелей «Кожмехзавод», «Пресс» и «Прогресс» и призывает всех членов артелей, рабочих, инженерно-технических работников и служащих промысловой кооперации РСФСР по примеру этих артелей еще шире развернуть социалистическое соревнование за досрочное выполнение каждой артелью плана второго квартала и покрыть задолженность, образовавшуюся в результате неудовлетворительной работы ряда артелей в первом квартале.

Артели «Промканцприн», «Московский обувщик», «Дерматинно-фурнитурное об'единение», «Свибловская картонажная фабрика», «Красная прядильщица», «Московский шорник» и «Промчертежник» систематически не выполняют плана.

Работники отстающих артелей! Нельзя работать плохо сейчас, когда воины Красной Армии на фронте ведут смертельную борьбу с гитлеровскими извергами, а весь советский народ трудится не покладая рук.

Артели промкооперации РСФСР имеют большие возможности увеличить производство военной продукции, товаров ширпотреба и продовольствия, решительно улучшить работу ремонтных мастерских и предприятий бытового обслуживания населения.

Работники металлообрабатывающих артелей! Давайте фронту больше боеприпасов, а населению—металлических изделий ширпотреба. Восстановите полностью производство металлических изделий, которые вы выпускали до войны, организуйте производство простейших видов оборудования, запасных деталей к швейным, текстильным, трикотажным и обувным машинам, выпускайте больше металлофурнитуры, слесарного и сапожного инструмента. Боритесь за экономное расходование полноценного металла, больше применяйте в производстве металлические отходы.

Работники кожевенных и обувных артелей!

Ваша продукция крайне необходима населению. Выпускайте больше обуви, улучшайте ее качество, организуйте предприятия и производства по выпуску верхних и нижних кожтоваров, проявляйте больше инициативы в применении различных кожзаменителей и отходов.

Работники швейных, трикотажных и текстильных артелей!

Добивайтесь выполнения плана по всем видам номенклатуры военного обмундирования, выпускайте больше товаров ширпотреба, экономно расходуйте ткани и пряжу, улучшайте качество продукции, создавайте собственную сырьевую базу по производству тканей и пряжи, полностью используйте отходы текстильных, трикотажных и швейных фабрик госпромышленности.

Работники пищевых артелей! Организуйте хорошую сельскохозяйственную сырьевую базу, успешно завершите весенний сев, обеспечьте хороший уход за посевами, боритесь за высокий урожай, заготавливайте больше дикорастущих плодов и ягод, увеличивайте производство дополнительных продуктов питания!

Работники ремонтных мастерских и предприятий бытового обслуживания! На вас возложены большие задачи, связанные с удовлетворением повседневных нужд всего населения республики. Решительно улучшайте работу мастерских по ремонту обуви, одежды, металлических изделий, мебели и других предметов домашнего обихода. Выполняйте заказы в минимально короткие сроки и улучшайте качество ремонта. Организуйте бесперебойную работу предприятий химчистки, прачечных, фотографий и парикмахерских.

Товарищи члены артелей, рабочие, инженерно-технические работники и служащие промкооперации РСФСР! Мы оказываем значительную помощь крупной промышленности в производстве боеприпасов и снаряжения для Красной Армии. Одновременно мы вместе с местной промышленностью и кооперацией инвалидов должны дать населению республики основную массу товаров ширпотреба. Фронт и тыл требуют от нас больше военной продукции, товаров ширпотреба, улучшения бытового обслуживания населения.

Будем работать для фронта и тыла с удвоенной энергией, так, чтобы при меньшем количестве рабочих выпускать больше продукции. Поможем нашей славной Красной Армии разгромить врага, изгнать его из пределов нашей Родины.

Да здравствует наша славная Красная Армия!

Да здравствует наш любимый вождь, Верховный Главнокомандующий Маршал Советского Союза товарищ Сталин!

ОБРАЩЕНИЕ ОБСУЖДЕНО И ПРИНЯТО НА СОБРАНИИ АКТИВА МОСКОВСКОЙ ГОРОДСКОЙ ПРОМЫСЛОВОЙ КООПЕРАЦИИ 24 МАЯ 1943 ГОДА.

КОМСОМОЛЬСКАЯ ЖИЗНЬ

В БОРЬБЕ ЗА ВЫСОКИЙ, ВОЕННЫЙ УРОЖАЙ

С большим под'емом борются комсомольцы Чародинского района за высокий, военный урожай этого года, работают не жалея сил, стремясь не отставать от фронтовиков. С каждым днем принимает все более широкий размах соревнование комсомольцев и молодежи за высокую урожайность колхозных полей.

В районе создано 8 комсомольско-молодежных бригад, которые соревнуются между собой и ежедневно вырабатывают по 180-200 процентов нормы. Немало комсомольцев возглавляет бригады и звенья. Среди бригадиров—24 комсомольца, 105 комсомолок работают звеньевыми. Большинство из них показывает образцы умелого руководства и самоотверженного труда.

Например, в колхозе им. Фрунзе, сел. Гочада (секретарь комсомольской организации тов. Саидов) из 12 комсомольцев 5 работают бригадирами полеводческих бригад и 4—звеньевыми. Большинство из них стахановцы. Колхоз и комсомольская организация этого колхоза успешно борются за первенство в районе.

Комсомолка-стахановка колхоза им. Орджоникидзе, сел. Ириб, Ибрагимова Марьям вырабатывала на севе не меньше четырех норм в день. Своим примером она воодушевила всю молодежь, и колхоз с помощью молодежи первым в районе закончил сев яровых культур.

Колхоз им. Кагановича плохо готовился к весеннему севу. Комсомольцы (секретарь организации тов. Салихов) заслушали на своем собрании информацию председателя колхоза и общими силами помогли устранить недоделки в подготовке к севу. Лучших комсомольцев послали на ферму ухаживать за рабочим скотом. Комсомольцы вывезли на поля 136 тонн навоза, заготовили 350 килограммов золы и добились средней упитанности рабочего скота. Сейчас колхоз — один из передовых в районе.

Большую работу проделал комсомол района по подготовке рабочего скота к весеннему севу. Комсомольская организация колхоза «Большевик» (секретарь тов. Алиев Магомед) организовала хороший уход за рабочим скотом, и сейчас на поле работает 56 волов средней и вышесредней упитанности.

Много поработали комсомольцы и молодежь на очистке семян яровых культур. Секретарь комсомольской организации колхоза им. 1 мая Магомедова Айшат сама очистила 600 килограммов семян. Всего комсомольцы этого колхоза очистили около 2,5 тонны семян.

По инициативе комсомольцев колхоза им. Маленкова, сел. Доронуб, вспахивается 2 га заброшенной целины, весь урожай с которых предназначен для районов, освобожденных от немецких оккупантов.

Не забывают комсомольцы и молодежь района и о семьях фронтовиков. Комсомольские организации колхозов им. Дзержинского, им. Микояна, им. Орджоникидзе и других организовали сбор семян для приусадебных участков семей фронтовиков, оказывают им помощь в обработке огородов. Это начинание заслуживает всяческого подражания.

Можно привести много примеров, как молодые патриоты работают по-фронтовому, мобилизуют колхозников на доблестный труд. Комсомольцы Чародинского района — боевые помощники парторганизации в борьбе за высокий, военный урожай.

У. МУСЛИМОВ.

Секретарь Чародинского РК ВКП(б).

Комсомольский агитколлектив

Хорошо работает комсомольский агитколлектив колхоза «Коминтерн», Хасавюртовского района (руководитель агитколлектива тов. Бейболатов). В агитколлективе всего 5 человек.

С первых же дней весенне-полевых работ агитаторы не только проводят среди колхозников читки и беседы, но и активно помогают колхозу в правильной организации посевных работ, в устранении недостатков.

Агитаторы столкнулись с фактами нарушения дисциплины в колхозе, с невыходами многих колхозников на работу. Тов. Бейболатов созвал по этому поводу совещание агитаторов. Выяснилось, что многие колхозники, в том числе и некоторые члены правления, имеют приусадебные участки размерами выше установленной нормы и предпочитают работать на своем огороде...

По предложению агитколлектива, комсомольская организация (в колхозе нет партийной организации) заслушала доклад председателя колхоза о ходе весеннего сева. Комсомольцы крепко поставили вопрос о ликвидации нарушений устава сельскохозяйственной артели. Правление колхоза приняло соответствующие меры к устранению этих нарушений. Вместе с тем агитаторами была проведена большая раз'яснительная работа среди колхозников.

В результате дисциплина в колхозе значительно улучшилась и выход на работу резко повысился.

З. АЛИЕВ.

Зав. отделом пропаганды и агитации Хасавюртовского РК ВКП(б).

Двухдекадник по благоустройству аулов

По решению Обкома ВЛКСМ с 20 мая по 10 июня в республике проводится комсомольско-молодежный двухдекадник по благоустройству аулов. Приводятся в надлежащий санитарный вид дворы, улицы, жилые здания, конюшни, сараи, источники питьевой воды и т. д. В каждом колхозе организуются спортивные площадки.

Активно участвуют в двухдекаднике комсомольцы Касумкентского, Гунибского, Сергокалинского и Каякентского районов. В этих районах собрания комсомольцев и молодежи обсудили решение Обкома ВЛКСМ о проведении двухдекадника, созданы комиссии по руководству двухдекадником, составлены планы работ. Комсомольцы уже приступили к их осуществлению.

Большую работу провела комсомольская организация сел. Улу-Гетак, Касумкентского района (секретарь комсомольской организации тов. Ахмедов). Комсомольцы вывезли на тачках из селения весь мусор и сожгли его, привели в порядок дворы и улицы. Сейчас здесь ремонтируются источники питьевой воды, водоемы и т. д.

Партийные и советские организации Касумкентского, Гунибского, Сергокалинского и Каякентского районов оказали поддержку комсомольцам и привлекли к работе по благоустройству население аулов.

Не придали двухдекаднику серьезного значения и к проведению его еще не приступили комсомольские организации Дербентского, Кумторкалинского, Хасавюртовского и Бабаюртовского районов.

Об'явленный Обкомом ВЛКСМ двухдекадник по благоустройству аулов—большое и нужное дело. Ни одна сельская комсомольская организация не должна стоять в стороне от этой работы.

Из писем в редакцию

В Махачкалинском хлебокомбинате игнорируют рационализаторские предложения

В 1941 году механик Махачкалинского хлебокомбината Саломатин, узнав о зарождении кружка рационализаторов и изобретателей, не только не поддержал это важное дело, но пользовался каждым удобным случаем, чтобы поставить инициаторов создания кружка в смешное положение. Об этом говорили на собраниях, писали в стенгазете.

Механик Саломатин уже не работает в хлебокомбинате, но отношение к рационализаторам и изобретателям очень мало изменилось на нашем предприятии к лучшему. Их не только не поощряют, но отмахиваются от них, как от надоедливых мух. Вот несколько примеров.

Тов. Лихачев внес предложение заменить насос для питания котлов питательным баком. Осуществление этого предложения дало бы значительную экономию электроэнергии — до 1.200 киловатт-часов в месяц. Но технорук Воинов «прохладно» отнесся к этому предложению, и оно без серьезных оснований лежит неиспользованным.

Из-за явной недооценки значения рационализаторской работы такая же судьба постигла и предложения тт. Дохно, Серякова.

Руководители хлебокомбината жалеют потратить сотню-другую на рационализацию, а теряют сотни тысяч рублей.

А. СМИРНОВ.

СДЕЛАНЫ ТОЛЬКО ПЕРВЫЕ ШАГИ...

Новым политическим и производственным под'емом встретили железнодорожники узла Дербент Указ Президиума Верховного Совета СССР о введении военного положения на железнодорожном транспорте. Многие паровозники, путейцы, вагонники, движенцы стали трудиться производительнее. Повысилась дисциплина, люди стали более подтянутыми, более требовательными к себе и другим.

Первичные партийные организации служб провели большую работу по раз'яснению Указа правительства и Устава о дисциплине рабочих и служащих железнодорожного транспорта.

Состоялись совещания командиров, мастеров, бригадиров, группарторгов, профоргов. На партийных собраниях был прочитан доклад: «Ленин и Сталин о трудовой дисциплине», обсуждался вопрос о состоянии дисциплины на узле. На предприятиях, в службах вывешены плакаты с текстом Указа и выдержками из Устава.

Результаты раз'яснительной работы не замедлили сказаться. Улучшилось выполнение графика отправления поездов, ускорилась погрузка. Значительно повысилась производительность труда работников станции. Возросло количество машинистов-лунинцев, стахановцев и ударников ремонтных бригад паровозного депо. В мае лучше работают вагонники и путейцы.

Однако надо отметить, что с дисциплиной на узле еще не все благополучно. Хотя количество зарегистрированных случаев нарушения Устава сократилось, их все же еще много.

Машинист Плитко, получив приказ сопровождать паровоз в качестве инструктора, явился с опозданием на полтора часа. Машинист Потапенко проехал станцию с большой скоростью, за что ему был об'явлен выговор. Бригадир Сушко задержал выпуск паровоза из ремонта на 7 часов. По халатности составителя Медведева было сорвано отправление по графику двух поездов.

Некоторые руководители депо склонны считать, что все еще значительное количество нарушений дисциплины об'ясняется тем, что раньше реагировали не на все, особенно «мелкие» нарушения.

—Раньше,—говорит секретарь парторганизации службы движения тов. Бородкин,—за такое нарушение, как например, срыв поезда с графика, на планерке «прорабатывали» виновника, а теперь это регистрируется как нарушение дисциплины.

Так утешать себя и других могут только близорукие люди или те, кто не желает серьезно заняться укреплением дисциплины.

В борьбе за повышение дисциплины велика роль средних командиров. Но не все командиры депо служат примером для своих подчиненных. Среди нарушителей Устава имеются мастера, бригадиры, старшие машинисты. Отдельные командиры стараются не замечать нарушений, не всегда остро на них реагируют. В смене диспетчера станции тов. Кимнатного составитель Медведев допустил халатность, которая привела к срыву поездов с графика. Коммунист Кимнатный ограничился только рапортом на имя начальника станции.

На узле имеются и такие нарушения Устава, которые пока-что остаются не замеченными.

В Уставе говорится: «Воинская дисциплина обязывает каждого работника железнодорожного транспорта выполнять нормы выработки, установленные на производстве, а также нормы и измерители работы транспортных средств».

Со дня опубликования Указа прошло более месяца, а ведь и поныне в паровозном депо имеются рабочие, не выполняющие установленных норм выработки. График отправления поездов часто не соблюдается, простои транзитных вагонов значительно превышают норму.

Устав требует от железнодорожников «хорошо знать свое дело и постоянно в нем совершенствоваться». Но значительная часть машинистов и их помощников не посещает занятий кружков по повышению квалификации.

Такие нарушения дисциплины не привлекают внимания руководителей партийных и хозяйственных организаций.

Таким образом, на Дербентском узле сделаны только первые шаги по установлению военной дисциплины и порядка.

Перед партийными и хозяйственными руководителями узла стоит неотложная задача—добиться полной реализации Указа правительства о введении военного порядка и дисциплины среди железнодорожников.

А. ЛИТВАК.

СВОДКА

НАРКОМЗЕМА ДАССР О ХОДЕ СЕВА И ВЕСНОВСПАШКИ ПО КОЛХОЗАМ ДАГЕСТАНА НА 25 МАЯ 1943 ГОДА

(в процентах к плану)

Наименование районов	Посеяно	Вспахано
Касумкентский	101	104
Карабудахкентский	98	101
Каякентский	97	103
Сергокалинский	96	90
Буйнакский	96	103
Табасаранский	95	91
Дербентский	91	96
Дербент (горзо)	85	94
Казбековский	76	89
Кайтагский	75	90
Махачкалинский	69	87
Хасавюртовский	64	76
Бабаюртовский	63	74
Кумторкалинский	55	59
Итого по плоскости	79	86
Докузпаринский	169	100
Курахский	109	119
Кулинский	106	114
Хивский	102	104
Агульский	101	97
Ахтынский	101	165
Лакский	101	92
Унцукульский	100	121
Гунибский	99	106
Чародинский	98	89
Гумбетовский	93	132
Дахадаевский	91	119
Кахибский	90	62
Рутульский	89	65
Левашинский	88	86
Акушинский	86	102
Ахвахский	77	82
Хунзахский	70	77
Ботлихский	68	63
Цумадинский	67	43
Тляротинский	68	107
Цунтинский	62	39
Итого по горам:	89	90
Всего по ДАССР:	83	87

У лучших коневодов района

БУЙНАКСК. **(Наш корр.).** Селение Верхнее Казанище давно славится хорошими лошадьми. В этом селении опытные наездники-джигиты умело выращивают коней. Теперь здесь, в колхозе имени Дахадаева,—лучшая конеферма Буйнакского района. В прошлом году конеферма выполнила план выращивания лошадей и сохранения молодняка. Коневоды колхоза и в этом году успешно борются за воспроизводство конского поголовья. От 74 расплодившихся конематок сохранено 73 жеребенка. Расплодная кампания продолжается.

Большая заслуга в хорошей работе конефермы принадлежит табунщику Меджидову Казанали. Шесть лет беспрерывно он работает табунщиком. И никогда еще не было в табуне случаев падежа лошадей по его вине.

Постановление СНК СССР и ЦК ВКП(б) «О мерах по увеличению поголовья лошадей и улучшению за ними ухода и содержания в колхозах и совхозах» вызвало новый трудовой под'ем среди колхозников. Коневоды с еще большим старанием стали ухаживать за конем, на ферме успешно проводится случная кампания, колхоз приступил к заготовке кормов для конефермы.

В плавнях Кубани. Боевая разведка направляется в тыл врага.

Фото М. Альперта. (ТАСС).

В плавнях

ДЕЙСТВУЮЩАЯ АРМИЯ. **(Спец. корр. ТАСС).** Здесь, в плавнях, обстановка резко отличается от обычных условий боевых действий. Все, начиная от вопросов связи, боепитания, подвоза резервов, надо делать особыми способами, приемлемыми только здесь. Заросшие камышами болота, лиманы, косы и отмели, островки, маленькие, по 3-5 дворов хутора,—таков театр боевых операций.

Отступая, противник стремится как можно дольше удержаться на каждом островке, на берегах лимана, на валах и дамбах. Все подступы к дорогам, к берегам и хуторам охраняются самым интенсивным огнем. К иному островку-дзоту нельзя, кажется, подступиться ниоткуда, зато с него виден весь плес лимана и берега. Еле заметная в камышах тропа становится вдруг важнейшей для целой части коммуникацией. Исключительной смелости, воинского умения, инициативы требуют от командира действия в плавнях. Громадной физической подготовки и солдатского опыта требуют плавни от бойцов.

Отряд под командованием Голоскова проделал трудный многочасовой марш по плавням и вышел на дорогу, связывающую немцев с их тылами. Что только не предпринимали фашисты, чтобы сбросить отважных бойцов с дороги, уничтожить их,—ничто не помогло. Красноармейцы в труднейших условиях выдержали несколько массированных налетов вражеской авиации, десятки контратак, уничтожив при этом несколько сот гитлеровцев.

Другому отряду пришлось с боя брать занятую немцами полоску суши. Под яростным огнем врага бойцы все ближе и ближе подходили к суше—кто плыл, кто шел по грудь в воде. Достигнув суши, красноармейцы в ожесточенной рукопашной схватке выбили гитлеровцев с их позиций. Фашисты на катерах подбросили резервы. Завязалась новая схватка. Ночью при свете прожекторов бросились немцы на позиции десантников. Снова вспыхивали рукопашные схватки. Немцы потеряли здесь свыше 300 солдат и офицеров, так и не добившись успеха.

19 бойцов под командованием старшего лейтенанта Тарасова ночью через камыши проникли в тыл одной немецкой части и внезапным ударом выбили врага с вала, превращенного им в опорный пункт. Вдали от своей части, почти окруженные гитлеровцами, бойцы Тарасова четверо суток держались на занятом рубеже, пока не подошло подкрепление.

Несколько дней вел бой в плавнях отряд старшего лейтенанта Гришпун. Это была борьба с гарнизоном одного острова. Немцы построили на острове круговую оборону. Имея много боеприпасов, они не скупились на огонь. Кроме того, подступы к острову простреливались с дальних позиций артиллерией и минометами. Чтобы овладеть островом, бойцам Гришпуна пришлось проделать немало сложных маневров. Командир разбил свой отряд на несколько мелких групп и каждой группе поставил особую задачу. Чтобы выполнить замысел командира, бойцам пришлось пробиваться сквозь дикие заросли камыша, по колено в болоте. Другие подплывали к острову на плотах — с пулеметами и минометами. Немцы защищались отчаянно, но не могли устоять против красноармейцев.

Связь в условиях боя в плавнях имеет особо важное значение. Не всегда можно провести провода. Конь, мотоцикл, автомобиль и даже самолет тут тоже плохие помощники. Здесь рация и пеший посыльный — наиболее надежные средства связи. Но посыльным быть нелегко. Сержанта Филимонова командир роты послал с боевым приказом во взвод, находившийся всего в 500 метрах от командного пункта роты. Но это были 500 метров болота, липкой жижи. Только двинулся Филимонов в путь, как немцы открыли по болоту минометный огонь. Пришлось ложиться. Огонь не прекращался. Сержант пополз. Около 70 мин бросили фашисты на одного посыльного. Раненый несколько раз, с осколками в плече и груди, Филимонов полз по болоту. Приказ он доставил по назначению.

А. МАЛИБАШЕВ.

ЗА РУБЕЖОМ

ПОСЛАНИЕ РУЗВЕЛЬТА КОНГРЕССУ ОБ ИСПОЛНЕНИИ ЗАКОНА О ПЕРЕДАЧЕ ВЗАЙМЫ ИЛИ В АРЕНДУ ВООРУЖЕНИЯ

ВАШИНГТОН, 25 мая. (ТАСС). Рузвельт обратился к конгрессу США с посланием об исполнении закона о передаче взаймы или в аренду вооружения.

«Весь Африканский континент, — говорится в послании, — сейчас очищен от врага. Народы Африки освобождены от нацистско-фашистского господства. В Африке мы нанесли удар, который наверняка почувствовали в Берлине, Риме и Токио, и мы вдохновили надеждой миллионы людей, которые еще не освобождены. Освобождение Африки является предвозвестником будущего. В предстоящих боях против Германии и Японии нам понадобится полная поддержка вновь освобожденных районов и использование их ресурсов. Эта политическая и военная необходимость имеет первостепенное значение».

По мере нашего приближения к победе, говорится далее, Об'единенные нации поставляли и поставляют продовольствие голодающим и медикаменты больным освобожденных районов.

«Сейчас, — говорится в послании, — мы производим вооружение любой категории. Мы поставляем вооружение в количестве, необходимом для создания огромной мощи с целью организации наступления, которое окончится только в Берлине и Токио. По мере того, как уже третий год осуществляется закон о передаче взаймы или в аренду вооружения, наши вооруженные силы, наши поставки и совместные усилия Об'единенных наций приближают нас к полной победе над врагом».

Рузвельт указал, что с 11 марта 1941 года по 30 апреля 1943 года США предоставили помощь на основе закона о передаче взаймы или в аренду вооружения на общую сумму в 11.102 миллиона долларов. Общий экспорт на основе упомянутого закона за все время, исключая апрель текущего года, данных о котором еще нет, составляет 7.105 миллионов долларов, не включая самолеты, доставленные по воздуху, и суда, прибывшие к месту назначения.

Общий экспорт материалов на основе закона о передаче взаймы или в аренду вооружения в Соединенное Королевство составил 3.116 миллионов долларов, в Советский Союз — 1.822 миллиона, в Африку и на Средний Восток — 1 миллиард, в Китай, Индию, Австралию и Новую Зеландию — 875 миллионов и в другие страны — 292 миллиона.

Перечислив различные типы вооружения и военного оборудования, отправляемых Соединенными Штатами в Советский Союз на основе закона о передаче взаймы или в аренду вооружения, Рузвельт указал, что Советский Союз предоставляет помощь на основе взаимного применения принципа упомянутого закона.

По словам Рузвельта, до 30 апреля США отправили в Советский Союз более 1 миллиона тонн продовольствия, причем половина этого продовольствия была отправлена за последние 6 месяцев.

Касаясь помощи Африке и Среднему Востоку, Рузвельт подчеркнул, что поставки на основе закона о передаче взаймы или в аренду вооружения значительно содействовали военной победе в Северной Африке, а также содействуют оказанию помощи гражданскому населению и восстановлению производства остро необходимого сырья в Северной Африке. США также оказывают помощь гражданской экономике Ирана, Ирака, Египта и других стран Среднего Востока, а также отправляют в Турцию вооружение и материалы, необходимые для военного производства.

Рузвельт отметил также, что англичане поставляют значительное количество вооружения в Советский Союз, в том числе вооружение канадского производства.

Касаясь помощи на основе закона о передаче взаймы или в аренду вооружения Китаю, Рузвельт заявил: «Нашими стратегическими целями является развитие новых наземных путей для увеличения поставок в Китай и открытие Бирманской дороги».

Извещение

Союз советских писателей Дагестана созывает расширенное собрание литературного актива и читателей, посвященное обсуждению романа М. Хуршилова «Сулак свидетель». Докладчик—старший научный работник института истории, языка и литературы т. Ш. Микаилов.

Собрание состоится 31 мая, в 7 часов вечера, в читальном зале библиотеки им. Пушкина (Комсомольская, 12).

Вход свободный.

СПРАВОЧНАЯ ТАБЛИЦА 17-ГО ТИРАЖА ВЫИГРЫШЕЙ ЗАЙМА ТРЕТЬЕЙ ПЯТИЛЕТКИ (выпуск первого года)

№№ серий	№№ облигаций	Размер выигрыша в рублях	№№ серий	№№ облигаций	Размер выигрыша в рублях	№№ серий	№№ облигаций	Размер выигрыша в рублях	№№ серий	№№ облигаций	Размер выигрыша в рублях
40053	36*)	500	45144	1—50	150	50726	1—50	150	55191	11*)	1.000
40130	1—50	200	45163	1—50	150	50880	1—50	150	55248	17*)	500
40151	09*)	500	45202	1—50	150	50946	39*)	500	55278	1—50	150
40517	1—50	150	45243	1—50	150	51112	1—50	150	55369	1—50	150
40564	1—50	150	45641	29*)	500	51515	44*)	500	55446	14*)	1.000
40575	1—50	150	45870	1—50	150	51624	05*)	500	55489	17*)	500
40598	1—50	150	46047	1—50	200	51704	1—50	150	55984	1—50	150
40744	1—50	200	46222	1—50	150	51861	34*)	500	56079	1—50	150
40756	1—50	150	46401	1—50	150	51865	1—50	150	56087	1—50	150
40774	1—50	200	46453	47*)	500	51986	38*)	500	56151	1—50	150
40820	1—50	150	46455	32*)	500	52219	1—50	150	56265	1—50	150
41037	1—50	150	46493	1—50	150	52314	1—50	150	56324	07*)	500
41104	1—50	150	46615	13*)	500	52388	28*)	500	56441	1—50	150
41170	1—50	200	46730	28*)	500	52487	1—50	150	56529	36*)	500
41272	1—50	150	47450	1—50	150	52860	1—50	150	56557	1—50	150
41404	1—50	150	47459	17*)	500	52919	21*)	500	56589	25*)	500
41626	1—50	150	47511	1—50	150	52936	49*)	500	56728	1—50	200
41754	1—50	150	47566	1—50	150	52952	33*)	500	56754	19*)	500
41963	1—50	150	47727	1—50	150	53013	08*)	3.000	56919	1—50	150
41969	1—50	150	48101	1—50	150	53137	1—50	200	56944	35*)	500
42081	1—50	200	48141	1—50	150	53242	1—50	200	56952	1—50	200
42372	50*)	1.000	48270	42*)	500	53297	1—50	200	57154	1—50	150
42673	1—50	150	48350	1—50	150	53339	09*)	500	57855	31*)	500
42821	12*)	500	48516	18*)	500	53364	1—50	200	57878	1—50	200
43001	40*)	500	48525	47*)	500	53451	1—50	150	57888	1—50	200
43234	1—50	150	48533	1—50	200	53452	1—50	150	57905	1—50	150
43310	17*)	500	48556	1—50	150	53575	19*)	500	57982	1—50	150
43468	1—50	150	48621	48*)	500	53589	1—50	150	57987	1—50	150
43698	1—50	150	48789	1—50	150	53619	1—50	150	58052	1—50	150
43918	33*)	500	48811	1—50	150	53962	44*)	500	58294	42*)	500
44260	50*)	1.000	48885	1—50	150	54181	1—50	150	58412	28*)	500
44591	01*)	500	49138	15*)	500	54202	1—50	200	58528	1—50	150
44675	1—50	200	49247	30*)	500	54221	46*)	500	58531	1—50	150
44687	1—50	200	49271	1—50	150	54270	41*)	1.000	58715	1—50	150
44709	1—50	150	49324	1—50	150	54363	1—50	150	58770	27*)	500
44766	1—50	200	49566	1—50	150	54379	1—50	150	58801	1—50	200
44789	09*)	500	49604	1—50	150	54561	20*)	500	59199	1—50	200
44846	20*)	500	49621	1—50	200	54634	1—50	150	59327	1—50	150
44851	1—50	150	49821	1—50	150	54857	1—50	150	59383	1—50	200
44931	16*)	500	50095	45*)	500	54948	1—50	150	59385	1—50	150
44933	1—50	200	50096	1—50	200	54949	1—50	150	59525	08*)	500
45053	29*)	500	50277	1—50	200	54966	1—50	150	59626	1—50	150
						55005	1—50	150	59963	1—50	150

***) На остальные 49 номеров облигаций этой серии выпали выигрыши по 150 рублей.**

Ответственный редактор **Д. ШИЛОВ.**

ОБ'ЯВЛЕНИЯ

Дагестанский Государственный кумыкский театр
29 мая Н. Славинская.
«ХОЧБАР»
Драма в 3-х действиях, 5 картинах.
Начало в 8 часов вечера.
Билеты продаются.

Дагестанское Концертное бюро
В помещении Даггостеатра
1, 2 и 3 июня
Концерт лауреата Всесоюзного конкурса артистов эстрады
КЕТО ДЖАПАРИДЗЕ
Начало в 8 часов вечера.

Кинотеатр «ТЕМП».
Новая музыкальная комедия
«Антоша РЫБКИН»
Начало сеансов:
1-го в 15 часов. 2-го в 17 часов.
3-го в 19 часов. 4-го в 21 час.
Касса открыта с 2 часов дня.

ДАГРАЗНОПРОМСОЮЗ
с 1-го июня производит набор на трехмесячные курсы
по подготовке бухгалтеров артелей. Принятые обеспечиваются стипендией 250 руб. в месяц, общежитием и столовой. За справками обращаться в Дагразнопромсоюз, Буйнакская, 9.

МАХАЧКАЛИНСКИЙ ГОРФИНОТДЕЛ доводит до сведения плательщиков государственных и местных налогов о том, что 20 мая 1943 года истекли сроки уплаты налогов за 1943 год:

1. По военному налогу, подоходному и культсбору—первые два срока.

2. По налогу со строений и земельной ренте—по всем трем срокам.

Предлагается всем гражданам, не уплатившим налоги по истекшим срокам, немедленно погасить недоимку, внося причитающиеся суммы в госбанк. К неуплатившим будут применены принудительные меры взыскания.

ТРЕБУЮТСЯ:

Торговой базе Главтекстильсбыт—на постоянную работу старший товаровед, начальник финучетного сектора, бухгалтер, секретарь-машинистка. Обращаться по адресу: ул. М. Горького, 76.

Управлению базарами—старший бухгалтер, ответисполнитель, плотник. Обращаться: большой базар, к директору.

Махачкалинской МТМ—слесари, токари, каменщики, плотники, штукатуры, стекольщики, мостовщики, печники, бухгалтер и заведующий складом. Принятые обеспечиваются общежитием, имеется столовая. Обращаться по адресу: Комсомольская, 119.

Адрес редакции и издательства: Махач-Кала, Пушкинская, 6. Телефоны: зам. ответ. редактора и отдел партийной жизни — 1-05, ответ. секретаря и промышленно-транспортный отдел—8-04, общий—3-22, отделов: военно-оборонного—2-48, сельскохозяйственного—7-83, писем и рабселькоров—9-80, выпускающего—8-44, издательства—1-87, отдела об'явлений и заказов—2-11.

С—3419. **Типография издательства «Дагестанская правда».** Заказ № 263.

НАУЧНАЯ
БИБЛИОТЕКА
при
КРК. ГОС. УНИВЕРСИТЕТЕ

Пролетарии всех стран, соединяйтесь!

ДАГЕСТАНСКАЯ ПРАВДА

№ 113 (6379)
ВОСКРЕСЕНЬЕ
30
МАЯ
1943 г.
Цена 20 коп.

Орган Дагестанского Обкома, Махачкалинского Горкома ВКП(б) и Верховного Совета ДАССР

Повседневно заботиться о семьях защитников родины

Состоявшийся на-днях XVII Пленум Дагестанского Областного Комитета ВКП(б) обсудил вопрос о мерах улучшения работы советских органов и местных партийных организаций по оказанию помощи семьям военнослужащих. Пленум отметил, что за последнее время в связи с созданием при исполкомах Советов депутатов трудящихся отделов по государственному обеспечению и бытовому устройству семей бойцов и командиров Красной Армии, в городах и селах нашей республики значительно усилилась забота и помощь семьям фронтовиков.

Хозяйственные руководители, партийные, советские и комсомольские организации предприятий и колхозов сделали многое для повышения жизненного уровня семей военнослужащих. Весной этого года 18.511 семей получили индивидуальные огороды, 27.840 семьям фронтовиков оказана помощь деньгами, продуктами, одеждой и обувью.

С успехом прошел в республике декадник сбора средств, продуктов и вещей в фонд помощи семьям военнослужащих. В этот фонд поступило свыше миллиона рублей, 210 тонн зерна и много другого продовольствия. Особенно отличились в этом патриотическом деле Лакский, Буйнакский, Хасавюртовский, Хивский и Унцукульский районы.

Отеческую заботу о семьях бойцов и командиров Красной Армии проявляют руководители Махачкалинского рыбоконсервного завода, колхоза им. Ворошилова, Кайтагского района, Хасавюртовского консервного комбината, колхозов им. Горького и «Новый путь», Лакского района, «Красный Октябрь», Буйнакского района, им. Молотова, Кахибского района, «Пионерская правда», Дербентского района и др.

Семьи фронтовиков этих предприятий и колхозов получают всевозможную помощь, здесь стараются создать им **УСТОЙЧИВОЕ** материальное благосостояние путем устройства на работу всех трудоспособных членов семьи, наделения их приусадебными участками и огородами.

Но, к сожалению, в республике еще имеют место факты бездушно-бюрократического отношения к семьям военнослужащих со стороны отдельных руководителей партийных, советских и хозяйственных организаций, колхозов и совхозов, и даже со стороны отдельных работников прокуратуры и милиции, призванных бороться за неуклонное выполнение указаний партии и правительства о всемерной заботе и помощи семьям фронтовиков. Как уже сообщалось в нашей газете, отдельные работники прокуратуры вместо того, чтобы вести борьбу с нарушителями законов, охраняющих интересы семей защитников Родины, сами стали на путь нарушения этих законов. Пом. прокурора республики Баскин насильно вселился в квартиру родителей двух фронтовиков — Аронберг. В этом «помог» ему пом. прокурора гор. Махач-Кала Батырханов.

Пленум отметил, что «все эти факты бездушно-бюрократического отношения к нуждам семей защитников Родины имеют место потому, что руководители отдельных учреждений, организаций и предприятий не сделали для себя всех выводов из предупреждения ЦК ВКП(б) о том, «что невнимательное отношение к семьям военнослужащих ослабляет мощь нашей Красной Армии» и поручил «горкомам и райкомам ВКП(б), районным и городским исполкомам депутатов трудящихся в двухдекадный срок проверить факты бездушно-бюрократического отношения к нуждам семей военнослужащих и виновных в этом привлечь к партийной и государственной ответственности».

Пленум также отметил, что некоторые руководители предприятий, учреждений, организаций решили, что в связи с созданием отделов по гособеспечению и трудовому устройству семей военнослужащих, с них, руководителей, снимается забота о семьях защитников Родины. «В ряде районов партийные и советские организации, руководители учреждений, предприятий, колхозов и совхозов ограничились оказанием временной материальной помощи семьям военнослужащих и упустили главное — создание устойчивой материальной базы путем трудоустройства всех трудоспособных членов семей военнослужащих и обучения их профессиям и производственным навыкам». (из решения XVII Пленума Обкома ВКП(б).

Пленум потребовал устранить эти недочеты в работе по обеспечению семей военнослужащих. Руководители предприятий, колхозов, учреждений, должны усвоить, что их первейшей обязанностью является **ПОВСЕДНЕВНАЯ** забота о семьях фронтовиков, о создании устойчивого материального благосостояния семей героических защитников нашей Родины.

Должна быть значительно улучшена и работа отделов по гособеспечению и трудовому устройству семей фронтовиков. В ряде городов и районов эти отделы увлекаются мелкими техническими вопросами, занимаются несвойственными функциями, вплоть до выдачи семьям фронтовиков талонов на продовольствие и промтовары, подменяют другие отделы исполкомов и руководителей предприятий, учреждений, колхозов и совхозов, упускают основные свои функции, не контролируют выполнение местными организациями законов и решений партии и правительства о семьях военнослужащих, не являются организующими и направляющими центрами в деле всемерного повышения материально-бытовых условий семей фронтовиков.

Пленум Обкома ВКП(б) дал четкие и ясные указания по дальнейшему улучшению работы советских органов и местных партийных организаций, по оказанию помощи семьям военнослужащих.

Повседневно заботиться о семьях защитников Родины — таков священный долг каждого руководителя предприятия и колхоза, партийной, советской и комсомольской организации. И чем лучше будет поставлена эта важнейшая работа, тем крепче будут удары Красной Армии в решающих битвах с германским фашизмом.

Ответ тов. И. В. Сталина на вопрос главного корреспондента английского агентства Рейтер

Московский корреспондент английского агентства Рейтер г. Кинг обратился к Председателю Совета Народных Комиссаров СССР тов. И. В. Сталину с письмом, в котором он просил ответить на вопрос, интересующий английскую общественность.

Тов. И. В. Сталин ответил г-ну Кингу следующим письмом:

Господин Кинг!

Я получил от Вас просьбу ответить на вопрос, касающийся роспуска Коммунистического Интернационала. Посылаю Вам свой ответ.

ВОПРОС. «Британские комментарии по поводу решения о ликвидации Коминтерна были весьма благоприятными. Какова советская точка зрения на этот вопрос и на его влияние на будущее международных отношений?».

ОТВЕТ. Роспуск Коммунистического Интернационала является правильным и своевременным, так как он облегчает организацию общего натиска всех свободолюбивых наций против общего врага — гитлеризма.

Роспуск Коммунистического Интернационала правилен, так как:

а) он разоблачает ложь гитлеровцев о том, что «Москва» якобы намерена вмешиваться в жизнь других государств и «большевизировать» их. Этой лжи отныне кладется конец.

б) он разоблачает клевету противников коммунизма в рабочем движении о том, что коммунистические партии различных стран действуют якобы не в интересах своего народа, а по приказу извне. Этой клевете отныне также кладется конец.

в) он облегчает работу патриотов свободолюбивых стран по об'единению прогрессивных сил своей страны, независимо от их партийности и религиозных убеждений, в единый национально-освободительный лагерь — для развертывания борьбы против фашизма.

г) он облегчает работу патриотов всех стран по об'единению всех свободолюбивых народов в единый международный лагерь для борьбы против угрозы мирового господства гитлеризма, расчищая тем самым путь для организации в будущем содружества народов на основе их равноправия.

Я думаю, что все эти обстоятельства, взятые вместе, приведут к дальнейшему укреплению единого фронта союзников и других об'единенных наций в их борьбе за победу над гитлеровской тиранией.

Я считаю, что роспуск Коммунистического Интернационала является вполне своевременным, так как именно теперь, когда фашистский зверь напрягает свои последние силы, — необходимо организовать общий натиск свободолюбивых стран для того, чтобы добить этого зверя и избавить народы от фашистского гнета.

С уважением И. СТАЛИН.

28 мая 1943 г.

О присвоении воинского звания контр-адмирала ПАПАНИНУ Ивану Дмитриевичу

Постановление Совета Народных Комиссаров Союза ССР

Совет Народных Комиссаров Союза ССР **постановляет:**

Присвоить установленное Указом Президиума Верховного Совета СССР от 7 мая 1940 г. воинское звание контр-адмирала **Папанину** Ивану Дмитриевичу.

Председатель Совета Народных Комиссаров Союза ССР И. СТАЛИН.
Управляющий Делами Совнаркома Союза ССР Я. ЧАДАЕВ.

Москва, Кремль. 25 мая 1943 г.

От Советского Информбюро

Вечернее сообщение 29 мая

В течение 29 мая на Кубани, в районе северо-восточнее Новороссийска, продолжались бои. На других участках фронта существенных изменений не произошло.

Нашей авиацией в Рижском заливе потоплен немецкий транспорт водоизмещением в 5 тысяч тонн.

* * *

28 мая частями нашей авиации на различных участках фронта уничтожено или повреждено не менее 15 немецких танков, до 60 автомашин с войсками и грузами, взорвано 4 склада боеприпасов, разбито несколько железнодорожных эшелонов, рассеяно и частью уничтожено до батальона пехоты противника.

* * *

На Западном фронте наши части обстреливали позиции противника. Огнем артиллерии и пехотного оружия уничтожено более 200 немецких солдат и офицеров, разбито 5 пулеметов и подавлен огонь 4 артиллерийских батарей. Красноармейцы тт. Апарин и Процветухин, находясь в боевом охранении, заметили группу немецких солдат, пробиравшихся к нашим траншеям. Подпустив врага на близкое расстояние, наши бойцы пулеметным огнем уничтожили 16 гитлеровцев. Остальные немецкие солдаты быстро скрылись.

* * *

В районе Лисичанска советские подразделения вели бои местного значения. На одном участке наши бойцы захватили траншеи немцев и закрепились в них. Противник предпринял контратаку, но попал под перекрестный пулеметный огонь, понес большие потери и отступил. На поле боя подсчитано до 400 вражеских трупов.

Наши зенитчики сбили 3 немецких самолета.

* * *

Севернее Чугуева огнем артиллерии и минометов разрушены 2 немецких дзота, уничтожены 2 орудия и несколько повозок с грузом. Огнем нашей зенитной артиллерии сбиты 2 бомбардировщика противника. Экипаж одного самолета захвачен в плен.

* * *

Западнее Ростова-на-Дону минометчики Н-ской гвардейской части уничтожили немецкую артиллерийскую батарею, разрушили 4 блиндажа, рассеяли и частью истребили до роты пехоты противника.

Наши летчики-истребители сбили немецкий бомбардировщик и другой самолет противника посадили на нашей территории. Летчики захвачены в плен.

* * *

На Волховском фронте артиллерийским огнем разрушено 8 вражеских дзотов и блиндажей, взорван склад боеприпасов и разбито несколько железнодорожных вагонов с военным имуществом противника. Зенитчики Н-ской части сбили 5 вражеских самолетов.

* * *

Группа партизан отряда им. Молотова внезапно атаковала немецкое подразделение на одной из шоссейных дорог Житомирской области. Патриоты истребили 40 вражеских солдат и офицеров. Украинские партизаны совершили налет на железнодорожную станцию и, уничтожив немецкую охрану, освободили 120 советских граждан, которых гитлеровцы насильно угоняли на каторжные работы в Германию.

* * *

Пленный ефрейтор 3 роты 309 полка 208 немецкой пехотной дивизии Вильгельм Бурмейстер рассказал: «В мартовских боях под Жиздрой наша дивизия была разбита и обескровлена. В 309 полку осталось всего около 200 человек, а 337 и 338 полки насчитывали по 70-90 солдат каждый. В апреле дивизия получила пополнение. Солдаты, прибывшие из тыла, говорят, что в Германии сейчас призывают всех, «кто может ходить и ползать». После зимних поражений старые солдаты, участвующие в войне с самого начала, теперь утратили боевой дух. Начиная войну, они верили, что за какие-нибудь 6-8 недель немецкая армия одержит победу. Теперь слова «молниеносная война», «молниеносная победа» из'яты из употребления. Солдаты не питают никаких иллюзий насчет будущего. Многие понимают, что о победе Германии теперь уже не может быть и речи».

Налет нашей авиации на железнодорожный узел Витебск

В ночь на 29 мая наша авиация дальнего действия произвела массированный налет на железнодорожный узел Витебск. В результате сильной бомбардировки, которой был подвергнут железнодорожный узел, возникло много пожаров и разбито несколько железнодорожных эшелонов противника. Особенно большие пожары и сильные взрывы наблюдением отмечены в районе расположения складов боеприпасов и складов с горючим.

Все наши самолеты вернулись на свои базы.

УЧИСЬ В СОВЕРШЕНСТВЕ ВЛАДЕТЬ ОРУЖИЕМ!

> *„..главное сейчас состоит в том, чтобы **вся** Красная Армия изо дня в день совершенствовала свою боевую выучку, чтобы **все** командиры и бойцы Красной Армии изучали опыт войны, учились воевать так, как этого требует дело победы.*
>
> *И. СТАЛИН.*

ПИСЬМО ЗЕМЛЯКАМ

Дорогие земляки! Вот уже несколько месяцев, как мы находимся в части, изучаем боевую технику, приемы современного боя — готовимся влиться в ряды фронтовиков. Наше оружие: противотанковая пушка. В нашем деле требуется быстрота расчетов наводки и стрельбы.

Мы стараемся быть такими. Когда недавно в нашу часть приехала делегация трудящихся родного Дагестана во главе с тов. Тахтаровым, мы на учебном полигоне показали свою выучку. На склоне противолежащего холма мы должны были накрыть и уничтожить орудие «врага». Только два снаряда было потрачено на пристрелку, беглым огнем мы точно поразили цель. Нас похвалил товарищ Тахтаров.

Дорогие друзья дагестанцы! Готовьтесь стать умелыми защитниками Родины. В подразделениях Всевобуча и Осоавиахима изучайте военное дело так, как приказывает товарищ Сталин. Не жалейте для этого своих сил и времени, помните, что умелый воин непобедим!

Мы обещаем вам показать на фронте как метки снаряды, выпущенные по врагу сынами Дагестана.

Спасибо за подарки. С красноармейским приветом!

Расчет противотанковой пушки: Ахмедов Ахмед-Ага — из сел. Кумтор-Кала, Рамазанов Магомед — из сел. Кая, Кулинского района, Шейхисламов Ниазбек — из Казбековского района, Акаев Камиль — из сел. Кумтор-Кала, Дакаев Агав — из сел. Кумтор-Кала.

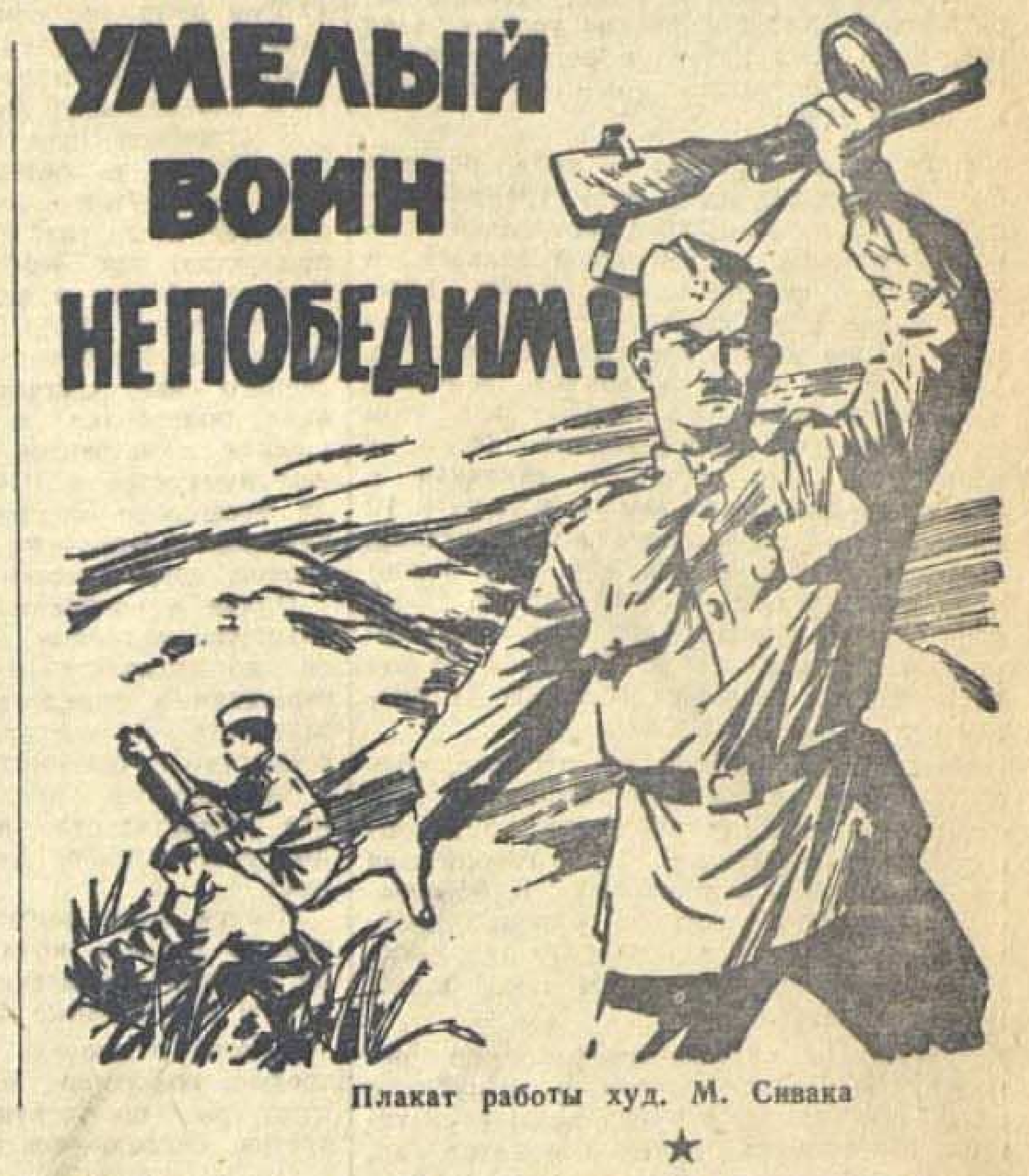

Плакат работы худ. М. Сивака

★ ★

ГОТОВИТЬ БОЕВЫЕ РЕЗЕРВЫ КРАСНОЙ АРМИИ

Трудящиеся страны гор хорошо знают, что мало дать фронту вооружение, продовольствие и снаряжение. Необходимо также готовить для Красной Армии хорошо обученные боевые резервы. В период Отечественной войны тысячи призывников и военнообязанных в Дагестане прошли военное обучение по 110-часовой программе в трех очередях Всевобуча. Тысячи горцев, получивших военную подготовку в системе Всевобуча, уже сражаются с врагом.

В настоящее время развернулась подготовка резервов в подразделениях 4-й очереди Всевобуча. Руководители ряда районов серьезно отнеслись к делу военного обучения трудящихся. В Буйнакском, Карабудахкентском, Кулинском, Левашинском, Кумторкалинском, Тляротинском и Курахском районах уже закончено обучение первого набора 4-й очереди. Партийные и комсомольские организации этих районов готовятся ко второму набору, организуют беспрерывное военное обучение всех военнообязанных.

Хорошо проходят занятия на военно-учебном пункте Двигательстроя. Инструктор Всевобуча тов. Ильяшенко с первых дней сумел привить бойцам любовь к военному делу. Занятия здесь отличаются высокой организованностью и дисциплиной. Военный отдел райкома ВКП(б) повседневно руководит учебой. Подразделения обеспечены командным и политическим составом, соревнуются между собой. Для победителей соревнования учреждено переходящее Красное знамя. Во время занятий большое значение придается привитию бойцам практических навыков и четкому выполнению приемов с оружием. Постановка учебы в подразделениях военно-учебного пункта Двигательстроя может служить примером для всех районов республики.

Но не везде так обстоит дело с военным обучением. Несерьезно относятся к подготовке резервов для Красной Армии руководители партийных, советских организаций и военкомы Докузпаринского, Рутульского, Дахадаевского и некоторых других районов, которые до сих пор не укомплектовали подразделения 4-й очереди Всевобуча.

Особенно плохо организовано военное обучение в Хасавюртовском районе. Райком ВКП(б), райком комсомола и военком не руководят Всевобучем.

Много недостатков имеется в постановке военного обучения трудящихся в городе Махач-Кала. Посещаемость занятий в подразделениях Всевобуча слабая. Горвоенком Всевобучем не руководит и не бывает на занятиях. В подразделении автоматчиков нехватает командиров взводов, отделений и политработников. Военный отдел горкома партии мало интересуется постановкой учебы и политической работы на военно-учебных пунктах. Выделенные горкомом политруки тов. Карабеков и тов. Рамазанов даже не знали, что они утверждены политработниками и, естественно, не вели никакой работы в подразделениях.

Недавно бюро Обкома ВКП(б) обсуждало вопрос о ходе военного обучения трудящихся в республике. Неуклонное выполнение постановления Обкома ВКП(б) обеспечит подготовку в нашей республике новых тысяч бойцов, хорошо знающих военное дело и отлично владеющих грозной боевой техникой.

А. БАТЫРОВ.
Инструктор военного отдела Обкома ВКП(б).

★

В спецподразделениях Осоавиахима

В этом году осоавиахимовские организации нашей республики широко развернули подготовку боевых резервов для Красной Армии. В городах и аулах Дагестана созданы десятки спецподразделений, в которых трудящиеся под руководством опытных командиров изучают боевое оружие и тактику современного боя.

Сотни рабочих, колхозников, интеллигентов готовятся стать автоматчиками, пулеметчиками, бронебойщиками, снайперами, истребителями танков, минометчиками, кавалеристами, водителями автомашин, моряками, радистами-операторами, телеграфистами и телефонистами. В каждом подразделении готовятся также младшие командиры.

Руководителями спецподразделений назначены командиры—участники Отечественной войны, командиры запаса. Занятия спецподразделений проходят в обстановке, приближенной к фронтовой. Бойцы изучают новейшие образцы современного оружия.

Особенно хорошо проходит военное обучение осоавиахимовцев в Дербенте, где инструктором-командиром тов. Абдуразаков. Здесь план подготовки выполнен уже на 75 процентов. В спецподразделениях Буйнакского райсовета Осоавиахима (председатель райсовета тов. Алискеров) план подготовки выполнен на 100 процентов.

Успешно готовят боевые резервы осоавиахимовские организации Ахтынского, Ахвахского, Курахского, Агульского, Кулинского, Дербентского районов и райсовет завода Двигательстрой.

Осоавиахимовские организации знакомят трудящихся с новейшими видами оружия и его применением. Многие бойцы, прошедшие всеобуч, сражающиеся на фронте, прислали письма с благодарностью за подготовку.

С большим воодушевлением встретили осоавиахимовцы спецподразделений приказ товарища Сталина. Они обязуются в совершенстве овладеть боевой техникой.

Капитан **Л. ПЕТРЕНКО.**
Начальник отдела военного обучения ЦС Осоавиахима ДАССР.

БОЙЦЫ ВСЕВОБУЧА НА ФРОНТЕ

★

Генерал армии
И. В. ТЮЛЕНЕВ

★

Наступление немцев на Кавказе, к нефтеносным районам, мы отбили в значительной мере резервами, почерпнутыми и обученными на месте. Новые части нашего фронта имели многонациональный состав, многие сотни стрелков, автоматчиков, минометчиков, пулеметчиков пришли из подразделений Всевобуча Грузии, Армении, Азербайджана и республик Северного Кавказа.

Еще до прихода в Красную Армию воспитанники Всевобуча получили необходимую физическую подготовку, принимая участие в трудных маршах и переходах, обучались преодолению водных преград, овладевали основным оружием — винтовкой, мастерством ближнего боя.

В ходе сражений молодые части закалялись и приобрели боевой опыт. Красноармейцы, став мастерами своего оружия, руководимые опытными командирами, выполнили приказ товарища Сталина — разбили и отбросили отборные немецкие части.

Много молодых защитников Кавказа, воспитанников Всевобуча награждено орденами и медалями. Боец Николай Гогишвили, получивший начальные военные знания у себя на родине, удостоен звания Героя Советского Союза. Он подлинный мастер ближнего боя, могучего штыкового удара.

На одном из участков фронта немцы сосредоточили до ста танков и около двух полков мотопехоты. Надо было во что бы то ни стало сорвать наступление врага и отбросить его. Для молодого красноармейца Гогишвили это был первый бой. Когда пехоту отсекли от танков, герой бросился вперед, увлекая за собой остальных. Он дрался, как лев, не зная устали и страха, уничтожил огнем и ударами штыка 15 фашистов.

Дагестанец Магомед Урдашев забросал гранатами и уничтожил группу немецких автоматчиков, просочившихся в тыл одной нашей части. Сын Армении Атабек Таманян, мастерски ориентируясь в горах, проник через неприступное ущелье в тыл врага и уничтожил группу фашистов. Подобный подвиг совершил молодой дагестанец Мухтар Зейналов. По тайным тропам он водил свои разведывательные отряды, стремительно обрушивал их на фашистов, истребляя живую силу и технику противника.

В обороне города Владикавказа (Орджоникидзе) участвовали бойцы Всевобуча. Около месяца часть из них добровольно находилась на передовой линии вместе с войсками Красной Армии. То, что когда-то изучалось на занятиях, было основательно закреплено в боевой обстановке. Бойцы научились мастерски зарываться в землю, бесстрашно уничтожать врага пулей, штыком, гранатой. Когда миновала непосредственная опасность городу, подразделения вернулись к обычной учебе и успешно закончили программу.

Учебные подразделения Всевобуча Армении, Грузии, Азербайджана, Дагестана и других республик Северного Кавказа накопили солидный опыт подготовки бойцов различных специальностей. Выросли командиры Всевобуча, они стали сильнее в методике, в организации практических занятий. Но нельзя предаваться вредной самоуспокоенности. Первомайский приказ товарища Сталина требует неустанно совершенствовать боевую выучку, еще глубже пропитать процесс обучения резервов опытом и новыми достижениями фронта.

В некоторых подразделениях Всевобуча недостаточно обучают бойцов топографии, навыкам ориентировки на местности. Не везде основательно занимаются огневой и саперной подготовкой. В ряде районов Азербайджана и Дагестана обучали и обучают бойцов самоокапыванию на заранее отрытых окопах. Ячейка для стрельбы с колена обычно не развивалась до полного профиля. Командиры «жалеют» бойцов, не дают им почувствовать всю тяжесть фронтовой обстановки и этим приносят только вред.

Характерно письмо, полученное бойцами Телавского учебного пункта из госпиталя. Красноармеец Абашидзе пишет своим товарищам: «Мне тяжело сообщить вам, что ранение, которое я получил, произошло, прежде всего, по моей вине. Переменив в третий раз огневую позицию, я поленился хорошенько зарыться в землю, и пустяковый осколок вывел меня из строя». Вот как дорого приходится расплачиваться за небрежность.

Красная Армия, овладевая сталинской военной стратегией, научилась бить врага наверняка, с учетом его слабых и сильных сторон, как этого требует современная военная наука. В связи с этим намного возросли требования к новому пополнению. Мы уже не можем довольствоваться прежними результатами. Речь идет прежде всего о воспитании в бойце воинской чести, дисциплины, организованности и порядка.

Мы ежедневно получаем сотни писем от патриоток, желающих получить военную специальность, чтобы затем применить ее в борьбе против немецких оккупантов. Было бы неправильно отказывать нашим советским девушкам в приеме их в учебные подразделения и военные кружки. У нас имеется полная возможность широко развернуть обучение патриоток различным специальностям, необходимым для фронта.

В исторической битве за Кавказ молодые бойцы, воспитанники Всевобуча показали себя умелыми воинами. Сейчас учатся в подразделениях их младшие товарищи. Мы уверены, что они будут достойным пополнением героической Красной Армии, освобождающей нашу Родину от черного ига гитлеровских разбойников.

БОЛЬШЕ ПОРЯДКА И ДИСЦИПЛИНЫ НА ПОЛИВАХ ПОЛЕЙ

Искусственный полив сельскохозяйственных культур в условиях Дагестана является одним из основных факторов повышения урожайности.

По климатическим условиям в этом году необходимо подать на посевы максимальное количество воды. Нужно использовать для полива не только воду рек, но и всех ручьев и родников, больших и малых, постоянно или временно имеющих воду.

В связи с тем, что водные ресурсы больших и малых рек в лето 1943 года будут значительно меньшими их средней водообеспеченности, насущнейшей задачей в это лето будет не только подача воды на посевы в максимальных количествах, но и самое экономное расходование ее. Несмотря на столь огромное значение искусственных поливов, особенно в этом году, ремонт ирригационных сетей в республике был начат и закончен с значительным опозданием — только к 10 мая; лишь Бабаюртовский, Каякентский, Кайтагский и Буйнакский районы закончили очистку сети к 10-12 апреля. Сорвана очистка оросительной сети городскими колхозами Дербента. Здесь на 20 мая план очистки выполнен всего на 17 процентов.

Дербентские колхозы вместо того, чтобы ускорить завершение расчистки оросительной сети, пустили воду по неподготовленным канавам. В черте города вода поступает по неочищенному Куйбышевскому каналу. Может ли успешно пройти полив при такой подготовке сети? Кроме разбазаривания воды такой полив ничего не даст.

Задержка с окончанием работ по ремонту оросительной сети в республике привела к задержке пуска воды в системы и запозданию с началом поливов. Так, в канал Юзбаш (Хасавюртовский район) вода пущена только 5 мая. Канал имени Октябрьской революции начал подачу воды на всех своих 5 участках 30 апреля, при чем подача воды колхозам махачкалинского горзо и городу Махач-Кала идет с большими перебоями.

Необходимость подачи максимального количества воды на посевы в этом году при опоздании с началом поливов требует сейчас особенно четкой организации поливных работ, соблюдения строжайшей дисциплины среди водопользователей и рационального использования воды.

Но этого, к сожалению, еще нет. Использование воды на полях колхозов и совхозов, как и в прошлые годы, поставлено неудовлетворительно. Поливы идут без надзора со стороны агроперсонала. Технические культуры, озимые овощи поливаются наряду с сенокосами и другими второстепенными культурами.

Особенно безобразно используют воду в Кумторкалинском районе. Например, в колхозе «Янги-Яшау» не проведено обвалование канавы, она плохо очищена, вода переливается через борта, заливает дороги, а на посевы попадает каплями.

Во многих колхозах района еще нет поливальщиков, а там, где есть, они работают только днем, хотя вода поступает на поля и ночью. В результате, ночью затапливаются посевы, заболачиваются земли и увеличивается и без того значительный недостаток воды.

С подобной практикой поливов надо немедленно и резко покончить. Дело идет не о чем-нибудь, а об урожае, т. е. о хлебе и других сельскохозяйственных продуктах, так необходимых для нашей Красной Армии и всей страны.

Совнарком ДАССР и бюро Обкома ВКП(б) в постановлении «Об итогах весеннего сева, задачах по уходу за посевами, подготовке и проведении уборки урожая и заготовок сельскохозяйственных продуктов в 1943 году» предложили земельным органам и местным организациям обеспечить строгое соблюдение сроков, норм и правил полива.

Полив и распределение воды между водопользователями должен производиться по декадным планам-заданиям, утвержденным председателем исполкома райсовета и составляемым водрайоном совместно с райземотделом.

Запрещается кому бы-то ни было всякое вмешательство в распределение воды, установленное декадным планом полива.

Отпуск воды должен производиться в первую очередь колхозам и совхозам и во вторую—госорганизациям на подсобные и пригородные хозяйства.

В первую очередь поливаются озимые, яровые, колосовые, овощи и технические культуры, во вторую — кукуруза и в третью очередь—прочие культуры.

Предпахотные или предпосевные поливы на пересушенных почвах—производятся в первую очередь.

Поливы надо организовать круглосуточно в две смены, в связи с чем председатели колхозов и директора совхозов и пригородных хозяйств обязаны выделить необходимое количество поливальщиков.

Лица, нарушающие установленный порядок водопользования, расхищающие или нерационально использующие оросительную воду, привлекаются к судебной ответственности.

Вегетационные поливы 1943 года предусматриваются на площади больше чем на 100 тысяч гектаров. По своему об'ему этот план является достаточно напряженным в силу изложенных выше причин, требует от работников водрайонов, земельных органов, колхозов приложения большого количества сил и энергии для успешного его выполнения.

В. НЕЦВЕТ.

Начальник Отдела Эксплоатации Дагводхоза.

ГОРЦЫ ТЛЯРОТЫ ОСВАИВАЮТ НОВЫЕ ЗЕМЛИ

В далеких горах Аварии расположились аулы Тляротинского района. Суровая природа, гористая местность тормозят здесь развитие полеводства. Хлеб, крупы, овощи сюда завозятся из далеких плоскостных районов Дагестана и Грузии.

Война поставила перед нами задачу всемерного расширения полеводства и выращивания максимального количества зерна и овощей у себя на месте.

Инициатором практического решения этой боевой задачи выступил колхоз им. Буденного. Местные руководящие работники—председатель колхоза Шапиев Халит и пред. исполкома сельсовета (он же и парторг) тов. Гаджиев Ибрагим осенью прошлого года сумели увлечь колхозников на освоение новых земель.

Старые горцы, горянки вместе с колхозными руководителями ходили по окрестностям аула, коллективно выбирали наиболее пригодные для посевов земельные участки. Так было намечено 5 гектаров. Тогда же осенью эти участки были вспаханы под зябь.

Почин буденновцев нашел горячую поддержку. Исполком районного Совета депутатов трудящихся и бюро райкома ВКП(б) вынесли по этому вопросу специальное решение. Во всех аулах, в колхозах, на общих собраниях колхозников оживленно обсуждали замечательное начинание буденновцев. Горцы единодушно высказались за максимальное освоение новых участков.

В горах Тляроты колхозы засевают сравнительно небольшие площади земли. Есть у нас такие колхозы, которые имеют пахотной земли всего 2—5 гектаров. В свете этих цифр становится понятным то большое дело, которое начали горцы Тляроты, поставив перед собой задачу освоить в нынешнем году сверх плана еще 100 гектаров земли. Всего по району уже освоено новых земель свыше 50 гектаров.

Одновременно с расширением посевных площадей, тляротинские колхозники развернули борьбу за высокий урожай. Нужно прямо сказать, что никогда тляротинские поля не получали столько удобрений, сколько в нынешнем году. На 20 мая план вывозки навоза был перевыполнен в 3 с лишним раза: поля получили свыше 6.200 тонн различных местных удобрений. Эта работа в основном проделана женщинами, показавшими пример исключительной трудовой доблести.

В нынешнем году тляротинские колхозы впервые проводят сев на прикутанных участках. Всего уже посеяно 89 гектаров. Сев продолжается. Колхоз им. Калинина, сел. Кардиб, посеял на кутанах 16 гектаров кукурузы, 5 гектаров ячменя и 1 гектар арбузов. Председатель этого колхоза тов. Чанкаев Тинмагомед показывает себя замечательным организатором колхозных масс. Под его руководством колхозники в 10 раз перевыполнили план удобрения почвы, посеяли 24 гектара в горах, перевыполнив план на 7 гектаров, освоили 2 гектара новой земли.

Никогда прежде в горах Тляроты не садили овощи. В нынешнем году жители районного центра занялись и этой отраслью сельского хозяйства. Почти все работники учреждений районного центра получили и возделывают индивидуальные огородные участки.

Весна в наших местах начинается поздно. Еще и сейчас на многих участках лежит глубокий снег. Полностью очищаются поля от снега, примерно, к 10 июня. Но там, где уже возможно пахать и сеять, на колхозных полях кипит работа.

К 20 мая по району было уже посеяно 640 гектаров, вспахано 805 гектаров. Колхозники Тляроты прилагают все усилия к тому, чтобы скорее закончить сев по всем культурам, намного перевыполнить план за счет использования земли на кутанах и освоения новых земель в горах.

М. ОМАРОВ.

Председатель исполкома тляротинского райсовета депутатов трудящихся.

Очковтиратели из колхоза „Красный флаг“

ДЕРБЕНТ. (По телефону). В сводке сельхозартели «Красный флаг» (председатель колхоза т. Гамидов) значится: «Все озимые прополоты». На самом же деле, прополка озимых в этом колхозе проведена кое-как, в некоторых местах она совсем не проведена: овсюг, сурепка, осот, чертополох и другие сорняки глушат озимую пшеницу и ячмень.

Яровые культуры тоже зарастают сорняками. Из 286 гектаров кукурузы и овощных культур прополото только 36 гектаров.

Почему плохо идет обработка посевов в этом колхозе? Основные причины—плохая организация и учет труда, неумение мобилизовать всех трудоспособных на работу.

Звенья здесь существуют только на бумаге. Руководители колхоза не могут назвать фамилии ни одного звеньевода, хотя они говорят, что в колхозе 17 звеньев. Участки за звеньями не закреплены, нормы выработки не доведены до колхозников. О сдельщине и говорить не приходится: работают все вместе, скопом. Трудодни колхозникам начисляются поровну. До сих пор ни один колхозник не знает, сколько он выработал трудодней с начала года. В общем люди по существу работают не сдельно, а поденно. Поэтому в поле они выходят поздно, в 8 часов утра, а возвращаются домой в 4—5 часов вечера, а многие совсем не выходят на прополку. В бригаде Аскерова на прополку огородных культур должны выходить 18 человек, а выходят 10—12. И это здесь считается достижением. В других бригадах не выходит и половина трудоспособных. Всего в колхозе на прополочные работы должно выходить 125 человек, а выходит 50—60.

Часть посевов можно обрабатывать механизированным способом. В колхозе стоят 3 конных и 1 тракторный исправные культиваторы, но ни один из них не используется.

А. ЛИТВАК.

По примеру ярославских колхозников

Колхозники Рутульского района продолжают производить сверхплановые посевы, по примеру ярославских колхозников, в фонд обороны и помощи освобожденным районам. Колхоз им. Тельмана посеял 2 гектара, им. Мирзабекова тоже 2 гектара, колхоз им. Ворошилова посеял 2,5 гектара и выращивает сверх плана 60 овец и коз и 7 голов крупного рогатого скота.

Всего в районе в фонд обороны и помощи освобожденным районам сверх плана уже посеян 21 гектар яровых.

Г. ГУСЕЙНОВ.

(Наш корр.).

КАСУМКЕНТ. (По телефону). Колхозы Касумкентского района, выполнив государственный план сева, заканчивают сев на участках, отведенных под посевы в фонд обороны и помощи освобожденным районам. По неполным данным, в районе уже посеяно около 150 сверхплановых гектаров.

СЕРГО-КАЛА. (По телефону). Сергокалинские колхозы посеяли сверх плана в фонд обороны и помощи колхозам, освобожденным от немецких оккупантов, 17 гектаров. Многие колхозы выделили и выращивают сверх плана крупный и мелкий скот.

ЗА ХУДОЖЕСТВЕННЫЕ ПРОИЗВЕДЕНИЯ, ДОСТОЙНЫЕ НАШЕЙ ВЕЛИКОЙ ЭПОХИ

С собрания писателей города Махач-Кала

На-днях состоялось собрание писателей гор. Махач-Кала. В нем участвовали писатели и поэты, журналисты, художники, переводчики, читатели.

С докладом «Первомайский приказ товарища Сталина и задачи писателей Дагестана» выступил тов. Шмонин.

В течение двух дней шло обсуждение доклада. В прениях выступило 22 человека. Впервые за много времени с большой активностью, по-деловому были обсуждены важнейшие вопросы работы писателей Дагестана в дни войны и поднято много интересных творческих вопросов о тематике, редакторе, качестве вышедшей литературной продукции, переводах, работе секций, работе с начинающими литераторами, состоянии критики и т. д.

Велико и значимо в грозные дни Отечественной войны творчество советских литераторов. Острое, пламенное слово писателя призвано стать одной из движущих сил в жестокой борьбе с врагом.

Война внесла много изменений в тематику советской литературы, в работу писателя. Передовые писатели нашей страны полностью подчинили свое творчество интересам борьбы за разгром ненавистного врага, борьбы за победу нашего правого дела.

В дни Отечественной войны некоторые писатели и поэты Дагестана создали ряд ценных патриотических произведений. По всей республике и за ее пределами гремят пламенные призывные песни и стихи народного поэта Дагестана орденоносца Цадасы Гамзата. За время войны им написаны поэма «Шамиль», сборник стихов «За Родину», пьеса «Базалай». Народный поэт Дагестана орденоносец Абуталиб Гафуров создал хорошие стихи, которые вошли в сборник. Из произведений кумыкской поэзии отличаются стихи и поэмы Анвара Аджиева, из произведений дагестанской драматургии — пьесы Аткая Аджаматова — «Ансар» и «Стальной капкан».

Но все ли писатели Дагестана в достаточной мере подчинили свою творческую работу интересам фронта, работают ли они с полным напряжением своих сил?

Скажем прямо: большинство писателей Дагестана сделало для Отечественной войны еще очень мало. Многие из них за время войны не дали ни одного значительного художественного произведения. В частности, героическая борьба сынов Дагестана на фронтах Отечественной войны не нашла еще действительного и полного отображения в художественных произведениях поэтов и писателей Дагестана.

Появившиеся в печати стихотворные отклики на события нашей современности в общем не подымались выше обычного среднего уровня. Многие поэмы и стихи, написанные за последнее время, по своему сюжету сходны и очень однотонны. Характерным в работе писателей Дагестана является бедность тематики. Мало внимания уделяют они очерку, рассказу, фельетону, небольшой пьесе.

«Правда» недавно писала: «...Есть такие органы печати и такие журналисты и литераторы, которые пишут без души, без внутреннего горения, без должной ответственности за то, о чем пишут и для кого пишут. В результате, в печати появляются статьи, очерки, рассказы, пьесы явно недоброкачественные, халтурные. Легкомысленное отношение к печатному слову, к советскому читателю всегда встречало осуждение, оно особенно нетерпимо сейчас, в суровую пору ожесточенной борьбы за честь, свободу и независимость нашей Родины».

Это указание «Правды» целиком относится к отдельным писателям и к ряду произведений, выпущенных Даггизом.

В прениях суровой оценке подверглись произведения, на которых лежит печать штампа, поспешности, небрежности, безответственности.

В выступлениях тт. Шмонина, Готфрида, Назаревича, Султанова резкое и вполне справедливое осуждение встретили поэмы Гельмонта «Поэт» и «Герой», рассказ Михальской «Буду мстить», отдельные очерки Трунова и другие.

—В Дагестанском Государственном издательстве вышла книжка, — говорит тов. Готфрид—«Поэт и герой» М. Гельмонта. В книжке помещены две поэмы «Поэт» и «Герой». Поэма «Поэт» по мысли автора должна показать творчество Сулеймана Стальского, значение его поэзии в дни войны, показать, как пламенные слова великого ашуга вооружают горцев, идущих на смертный бой с ненавистным врагом, как поднимают наших бойцов на славные боевые дела. Поставлена задача правильно. Но... решение ее литературными приемами столь убого, что остается лишь удивляться непритязательности автора к собственному творчеству, близорукости издательства и редактора, допустивших появление поэмы в свет.

«Разве так поэта надо бы почтить!». Эти слова Маяковского должен принять как упрек себе автор «Поэта».

Поэтическая неряшливость и нарушение законов элементарной грамотности часто приводят автора к абсурду.

Так, Дагестан «накинется на вражий стан стеной несокрушимой». К этому можно добавить: «Лес крепких садовников ратный», «соколичьи стан», саз «старинный и старый», «смирный Везувий» и многие другие, скромно выражаясь, вольности.

На каждом шагу — строки, понимание которых требует либо специальных комментарий, либо признания бессмысленности их. Так,

«...К Кавказу, к нефти метит смерть,
К Баку фашист стремится в битве.
Пусть у ворот (?) увидит он,
Бесстыдный (!) лже-Наполеон...».

Печать скороспелости и несерьезного отношения к серьезнейшей теме лежит также на второй поэме Гельмонта «Герой».

Теме о героях Отечественной войны, о подвигах дагестанцев на фронтах посвятил свое творчество тов. Трунов. Трунов один из первых среди литераторов Дагестана повернулся лицом к современной жизни. Он проделал большую работу по собиранию материалов о дагестанцах-героях Отечественной войны. В результате этой работы им написано несколько брошюр, очерков и рассказов для республиканской печати и радио.

Но пока что прекрасная тема в творчестве Трунова получила поверхностное, чисто газетное, хроникерское разрешение. На очерках и рассказах Трунова лежит печать спешки, штампа. Большим недостатком в творчестве Трунова является полное отсутствие живых образов, схематичность в их построении. Все лица героев похожи одно на другое, и все охарактеризованы общими чертами.

Автор, берясь за прекрасный сюжет, успокаивается тем, что сама тема по своей актуальности, будет иметь успех у читателя. Но это заслуга не автора: сами события, сами факты привлекают читателя.

Странным, мягко выражаясь, было выступление управляющего Даггизом тов. Ихлясова. Как известно, в работе Дагестанского Государственного издательства допущены серьезные недостатки. За последнее время оно приняло к изданию и издало ряд недоброкачественных, малоценных произведений. Даггиз поощряет скороспелое, «поточное» производство произведений, слабо борется за качество выпускаемой продукции. Издание художественной литературы планируется несерьезно. Работа с авторами поставлена неудовлетворительно. Даггиз в большинстве случаев с большим опозданием перепечатывает московские издания, не популяризирует произведения местных поэтов и писателей, особенно народных поэтов Дагестана Гамзата Цадасы, Абуталиба Гафурова, Тагира Хрюкского. Даггиз не имеет подготовленных, грамотных редакторов, которые бы в содружестве с авторами создавали высокохудожественные литературные произведения. Об этом тов. Ихлясов ни словом не обмолвился.

Необходимо также отметить, что ряд товарищей неправильно, болезненно восприняли критику недочетов их творческой работы. Другие ссылались на злободневность, актуальность своих произведений и этим об'ясняли их недоработанность. Но, как известно, злободневность и актуальность тем не исключают высокого качества литературной продукции. Нельзя под этим предлогом выпускать низкопробные произведения.

«...В дни Отечественной войны ответственность писателя и художника во много раз выросла. Нельзя поощрять скороспелое производство произведений... Писатель и художник, снижающий требования к своему искусству, рискуют остаться далеко в хвосте событий нашего времени!». («Правда»).

Военное время пред'явило писателю требование—служить своим искусством общему благородному делу победы. Но, повторяем, писатели Дагестана еще не повернулись лицом к героике наших дней. Писатели нашей республики еще не написали ничего о боевом тыле, о Дагестане, его народах в дни войны, самоотверженном труде колхозников и рабочих. А ведь какая это большая, всеоб'емлющая, благодарная тема!

Народы Дагестана с любовью и гордостью произносят имена бесстрашных революционеров, национальных героев Уллубия Буйнакского, Махача Дахадаева, Богатырева, Гаруна Саидова. Их именами названы танковые колонны, построенные на средства трудящихся Дагестана. А рассказала ли наша литература об этих национальных героях ярко, художественно, правдиво? Пока что еще нет таких произведений.

Большой счет пред'являют литераторам дети. За время войны писатели не написали ни одной детской книги. Счет должен быть оплачен. Школьники с нетерпением ждут интересных книжек дагестанских авторов. Они должны также заняться переводами на языки народов Дагестана детской литературы.

Союз советских писателей Дагестана забыл ашугов и сказителей, растерял их. Творчество такого замечательного сказителя, как Аяву Акавова не популяризируется. У ашугов и сказителей Дагестана есть талантливые произведения. Они должны быть собраны и изданы.

Для того, чтобы творить, одного желания, одного таланта недостаточно. Писатель должен быть высококультурным человеком. Надо упорно и кропотливо овладевать литературным искусством, много и упорно учиться, неустанно пополнять свои знания. Это касается особенно молодых, начинающих авторов.

Обо всех этих жизненных, но мало разрешенных в среде писательской организации вопросах говорили на собрании много интересного.

В прениях по докладу выступили народные поэты Дагестана, орденоносцы Ц. Гамзат и А. Гафуров, тт. Фарбер (доцент литературы), Фаталиев (директор пединститута), Магомедов Р. (Наркомпрос ДАССР), Хашаев (зам. председателя Совнаркома ДАССР), Разилов (нач. Управления по делам искусств), Фатуев (московский писатель), Султанов—ответ. секретарь Союза писателей Дагестана и другие.

Прошедшее собрание явилось началом развертывания подлинной критики и самокритики в писательской среде.

Собрание наметило мероприятия по коренной перестройке работы Союза писателей, потребовало от писателей работать с удвоенной энергией, с полным напряжением сил, решительно ликвидировать крупнейшие промахи в творчестве.

Ряд вопросов, разобранных и разрешенных на собрании, многочисленные предложения и выступления окажут большую помощь в работе Союза советских писателей Дагестана и помогут писателям дать полноценные, яркие художественные произведения, достойные нашей эпохи.

ЗА РУБЕЖОМ

Официальное заявление о результатах переговоров между Рузвельтом и Черчиллем

НЬЮ-ЙОРК, 28 мая. (ТАСС). В официальном заявлении о результатах происходивших в Вашингтоне переговоров между Рузвельтом и Черчиллем говорится: «Недавние переговоры об'единенных штабов в Вашингтоне завершились полной договоренностью относительно будущих операций на всех театрах войны».

Выступление Идена в Портсмуте

ЛОНДОН, 28 мая. (ТАСС). Как передает агентство Рейтер, английский министр иностранных дел Иден выступил в Портсмуте с речью по случаю кампании «крылья победы».

В разделе речи, касающейся внешней политики, Иден сказал: «Мы повсюду будем громить с воздуха итальянскую и германскую военную машину. Италия сейчас совершенно открыта для ударов с воздуха. Атаки будут энергично производиться всеми средствами, которыми мы располагаем, потому что мы полны неуклонной решимости уничтожить фашизм и продолжать войну против Италии всеми силами, имеющимися в нашем распоряжении до тех пор, пока Италия будет вести войну вместе с гитлеровской Германией.

В том, что итальянцы сейчас переносят и в том, что им предстоит еще перенести, повинны Муссолини и его фашистские сообщники. Итальянский народ должен сам решить—будет ли он до конца выносить эти воздушные бомбардировки, от него зависит решить, когда они прекратятся».

Говоря о налетах авиации, Иден заявил: «Сегодня наступила очередь Германии и Италии. Не мы начали это дело. Это Геринг упивался разрушением Варшавы и Роттердама. Теперь этому положен конец. Так будет продолжаться до окончательного разгрома нацистского и фашистского режимов и всего того, что они представляют. Пусть никто не обольщается иллюзиями на этот счет».

Иден заявил далее, что сообщения о ходе подводной войны попрежнему носят утешительный характер. Потери торгового флота сокращаются, число уничтоженных вражеских подводных лодок все увеличивается. «Исход этой битвы,—говорит он,—еще не решен, но во всяком случае, наше положение в этой области лучше, чем прежде».

Действия авиации союзников

ЛОНДОН, 28 мая. (ТАСС). Как официально сообщается, 27 мая соединения самолетов бомбардировочной авиации «Москито», проникнув далеко в глубь германской территории, бомбардировали оптические заводы в Иене. Бомбы были сброшены с высоты 70 метров. Самолеты прошли в оба конца свыше 1.600 километров. 800 из них пришлось итти над Германией. Подвергшиеся бомбардировке заводы Цейсса и Шотта серьезно пострадали.

Как сейчас выяснилось, при налете авиации союзников на Германию 14 мая было сбито в воздушных боях 67 германских самолетов и 21 мая—73.

В Средиземноморском бассейне атаке подверглись острова Сардиния и Пантеллерия.

ЛОНДОН, 28 мая. (ТАСС). Агентство Рейтер передает, что в ночь на 28 мая английская авиация произвела весьма ожесточенный налет на Рур. Главным об'ектом атак был Эссен. Заводы Круппа и другие военные об'екты подверглись самому интенсивному налету в течение этого года. На свои базы не вернулось 23 самолета.

ЛОНДОН, 29 мая. (ТАСС). Официально сообщается, что бомбардированы вражеские аэродромы в Сардинии и Сицилии. Атакованы также об'екты острова Пантеллерия.

Крупное соединение самолетов совершило налет на Ливорно в Италии. Нанесен большой ущерб нефтеочистительным заводам, докам, судоремонтным и железнодорожным мастерским.

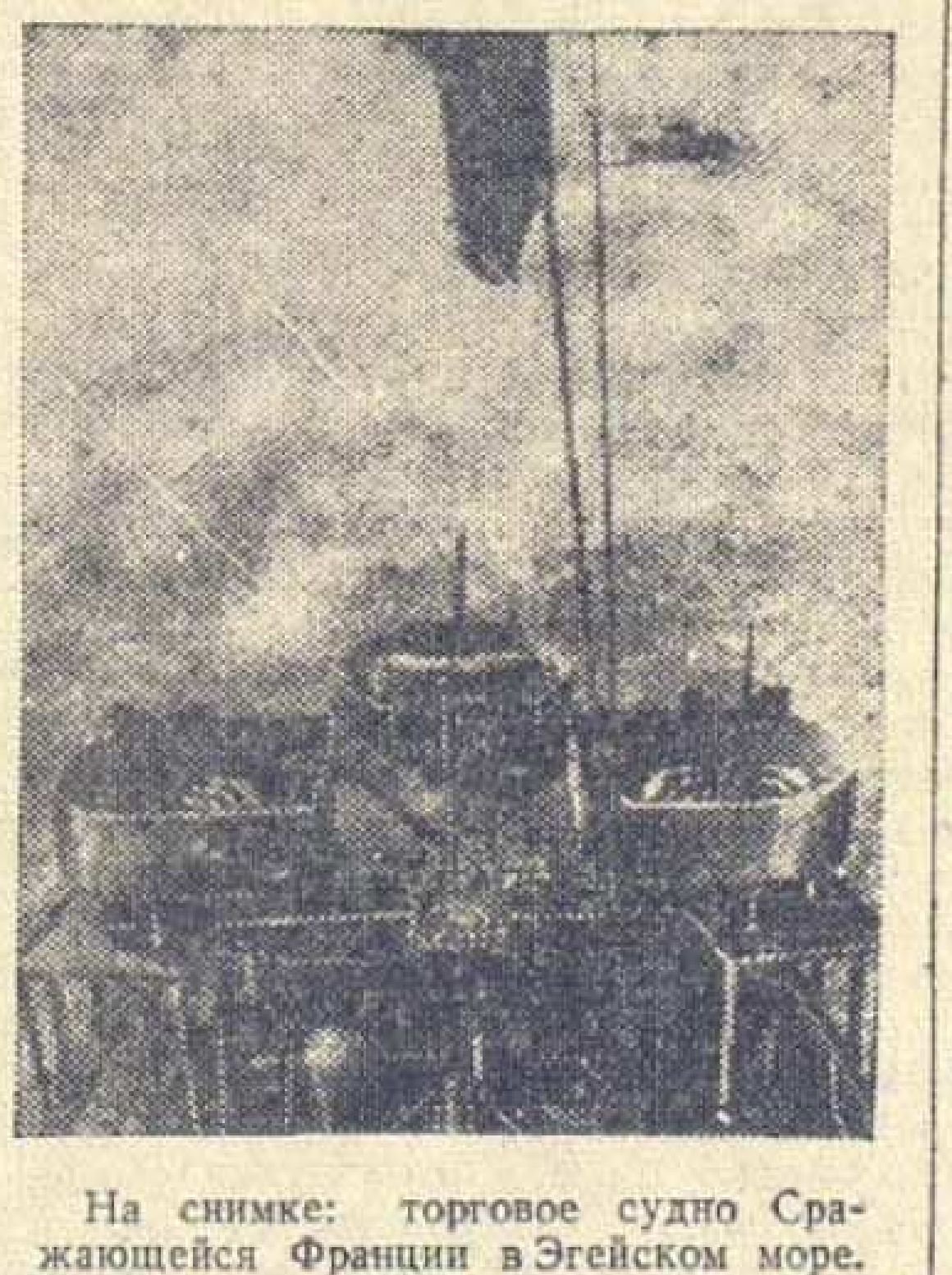

На снимке: торговое судно Сражающейся Франции в Эгейском море.

Конференция Об'единенных наций по послевоенным продовольственным вопросам

ХОТ СПРИНГС. 29 мая. (ТАСС). Делегация США на конференции Об'единенных наций по послевоенным продовольственным вопросам предложила резолюцию, предусматривающую создание временной комиссии Об'единенных наций по вопросам продовольствия и сельского хозяйства для обеспечения дальнейшей работы конференции. В задачи этой временной комиссии, как указано в резолюции, входит выработка и рекомендация правительствам стран, участвующих в конференции, конкретного плана создания постоянного международного аппарата для разрешения проблем продовольствия и сельского хозяйства.

Советская делегация поддержала предложение делегации США. Возможные поправки и дополнения к американскому проекту, а также к проектам делегаций Китая и Югославии советская делегация сделает дополнительно в ходе обсуждения и изучения этих проектов.

НАГРАЖДЕНИЕ ОРДЕНАМИ И МЕДАЛЯМИ РАБОТНИКОВ СВЯЗИ

Указом Президиума Верховного Совета СССР за образцовое выполнение заданий Правительства в деле обеспечения обороны страны всеми видами связи награждена орденами и медалями большая группа работников связи, начальствующего и рядового состава военно-восстановительных частей Народного Комиссариата Связи Союза ССР. В числе их по ДАССР награждены:

ОРДЕНОМ «ЗНАК ПОЧЕТА»

Гусейнов Белал Алданович — начальник Бабаюртовской конторы связи.

Гусейнов Гасан Гусейнович — линейный надсмотрщик.

Ибрагимов Магомед Саидович—фельд'егерь Управления Наркомсвязи ДАССР.

Киреев Александр Михайлович — начальник телеграфа Махачкалинской конторы связи.

Магомедов Магомед Османович — начальник Цумадинской конторы связи.

Малышева Клара Петровна — телефонистка телефонной станции гор. Махач-Кала.

Старшинов Василий Петрович — начальник линейно-технического узла № 1.

Тарасов Михаил Филаретович — начальник Управления Наркомсвязи ДАССР.

МЕДАЛЬЮ «ЗА ТРУДОВУЮ ДОБЛЕСТЬ»

Беркович Дмитрий Владимирович — начальник Махачкалинской телефонной станции.

Ибрагимов Абу Аскендарович — начальник Буйнакской конторы связи.

Омаров Мама Ахмедович — директор радиотрансляционной сети.

МЕДАЛЬЮ «ЗА ТРУДОВОЕ ОТЛИЧИЕ»

Гасанова Даният Абулманановна — телеграфистка Буйнакской конторы связи.

Ерин Илья Никифорович — техник линейного узла № 1.

Кудлаев Иван Петрович — начальник Хасавюртовской конторы связи.

Марченко Михаил Кузьмич—почтальон Махачкалинской конторы связи.

Спиридонова Александра Павловна — старшая междугородной телефонной станции гор. Махач-Кала.

Усатов Михаил Андреевич — старший техник телефонной станции.

Чамкуров Гази Магомед — радиотехник Акушинского радиоузла.

В ВЦСПС

В связи с поступающими в ВЦСПС запросами, возможно ли отпускать рабочих и служащих в рабочее время для работы на коллективных и индивидуальных огородах, ВЦСПС сообщает, что работа на коллективных и индивидуальных огородах должна производиться рабочими и служащими только в свободное от работы на производстве время.

Вечер, посвященный памяти Кутузова

28 мая в Дагпединституте состоялся вечер, посвященный 130-летию со дня смерти великого русского полководца фельдмаршала Кутузова. С докладами о жизни, военной деятельности великого полководца и его образе в художественной литературе выступили: доцент, кандидат исторических наук Карабеков Д., доцент, кандидат исторических наук Загородских и преподаватель кафедры литературы Агеева.

В заключении вечера состоялся концерт драмкружка института под руководством артиста Московского театра имени Ермоловой тов. Лекарева.

Д. ГОЛОГОРСКАЯ.

Подготовка к смотру художественной самодеятельности в Махач-Кала

15 июня в Махач-Кала состоится смотр художественной самодеятельности.

С большой активностью идет подготовка в школах № 1 и № 2. В программе выступлений—сольные, хореографические номера, постановка одноактных пьес и т. д. Работницы фабрики им. Долорес Ибаррури организовали женский хор и усиленно проводят репетиции. В педагогическом институте готовят большой литературно-музыкальный монтаж. Также хорошо готовятся к смотру художественной самодеятельности кружки мединститута, медтехникума, Дома пионеров и др.

И. УЛЬЯНОВ.

Извещения

1 июня, в 7 часов 30 минут вечера, в парткабинете состоится общегородской семинар агитаторов и руководителей агитколлективов на тему: «Об обязанностях жителей города по противохимической защите». Читает тов. Виленский.

* * *

1 июня, в 7 часов вечера, в лектории Дагпединститута (ул. Маркова, 23) состоится лекция кандидата физико-математических наук, доцента Х. М. Фаталиева на тему: «Диалектический материализм и новейшие достижения естествознания». Входной билет 1 рубль.

Ответственный редактор
Д. ШИЛОВ.

ОБ'ЯВЛЕНИЯ

Дагестанский Государственный кумыкский театр
30 мая Аткай
«А Н С А Р»
Драма в 4 действиях.
Начало в 8 часов вечера.
Билеты продаются.

Дагестанское Концертное бюро.
В помещении Даггостеатра
1, 2 и 3 июня
концерт лауреата Всесоюзного конкурса артистов эстрады
Кето ДЖАПАРИДЗЕ
Начало в 8 часов вечера.

Кинотеатр «ТЕМП».
Новая музыкальная комедия
«Антоша РЫБКИН»
Начало сеансов:
1-го в 15 часов. 2-го в 17 часов.
3-го в 19 часов. 4-го в 21 час.
Касса открыта с 2 часов дня.

ТРЕБУЮТСЯ:

Дагестанской заготовительно-сбытовой конторе «Главтабак»—главный махорковед и агроном. Оплата по соглашению. Обращаться по адресу: г. Махач-Кала, ул. М. Горького, № 21, телефон 5—64.

Адрес редакции и издательства: Махач-Кала, Пушкинская, 6. Телефоны: зам. ответ. редактора и отдел партийной жизни — 1-05, ответ. секретаря и промышленно-транспортный отдел—8-04, общий—3-22, отделов: военно-оборонного—2-48, сельскохозяйственного—7-83, писем и рабселькоров—9-80, выпускающего—8-44, издательства—1-87, отдела об'явлений и заказов—2-11.

С—3432. Типография издательства «Дагестанская правда». Заказ № 264.

НАУЧНАЯ
БИБЛИОТЕКА
при
КРК. ГОС. УНИВЕРСИТЕТЕ

Пролетарии всех стран, соединяйтесь!

ДАГЕСТАНСКАЯ ПРАВДА

№ 114 (6380)
ВТОРНИК
1
ИЮНЯ
1943 г.
Цена 20 коп.

Орган Дагестанского Обкома, Махачкалинского Горкома ВКП(б) и Верховного Совета ДАССР

К 100-летию со дня рождения К. А. Тимирязева

3 июня исполняется 100 лет со дня рождения К. А. Тимирязева. Научные организации страны широко отмечают эту дату. Академия наук СССР совместно со Всесоюзной Академией сельскохозяйственных наук имени Ленина, Сельскохозяйственной Академией имени Тимирязева, Московским Государственным университетом имени Ломоносова и Московским обществом испытателей природы проводят торжественное заседание.

М. И. КАЛИНИН

РАБОТА СОВЕТОВ В УСЛОВИЯХ ВОЙНЫ

Война подвергла жестокому испытанию не только отдельных людей, но и весь государственный организм в целом — его учреждения, предприятия, организации и в особенности Советы, как местные органы государственной власти, задачи которых универсальны.

На местные органы Советской власти и их руководителей возложена большая ответственность за успешную работу промышленности, транспорта, сельского хозяйства, проведение военно-мобилизационных мероприятий, обеспечение питанием населения, размещение госпиталей для раненых бойцов в наиболее удобных и хорошо обслуживаемых зданиях, максимальное внимание к нуждам семей фронтовиков, инвалидов Отечественной войны, благоустройство городов и населенных пунктов, словом всего не перечтешь. Если учесть при этом территориальную протяженность наших областей, отдаленность районных центров от областных, трудности связи, условия военной обстановки, — все это, несомненно, усложняет работу Советов, создает для них ряд дополнительных трудностей.

По своему об'ему и многогранности работа Советов велика и ответственна. Разумеется, из центра не только невозможно непосредственно руководить каждым отдельным предприятием, учреждением и организацией на местах, но и трудно подчас следить за всеми многообразными отраслями местного хозяйства, культуры и быта. Поэтому подбор кадров, их воспитание и наилучшее приспособление к соответствующей работе как в тех или иных отраслях хозяйственной и культурной деятельности области, так и на общеполитической и административной работе в районах — требует от областного руководства неослабного внимания.

Район является важнейшим звеном в разрешении местных вопросов, куда, по словам товарища Сталина, стекаются нити колхозного строительства и всякой другой хозяйственной работы. Война еще более подняла значение районных организаций, ибо они непосредственно отвечают за состояние сельского хозяйства, снабжающего фронт и тыл продовольствием, за работу местной промышленности, являющейся теперь поставщиком оборонной продукции.

Секретарь райкома партии и председатель исполкома райсовета — основные фигуры в районе. И можно с уверенностью сказать, что если они соответствуют своему назначению и удовлетворительно справляются с делом, то и руководство области таким районом в значительной степени облегчается, и все работы в районе обеспечиваются. Этот же принцип действенен и в работе отраслевых отделов Советов.

Товарищ Сталин в свое время выдвинул лозунг — кадры решают все — и раз'яснил, что этот лозунг «требует, чтобы наши руководители проявляли самое заботливое отношение к нашим работникам, к «малым» и «большим», в какой бы области они ни работали, выращивали их заботливо, помогали им, когда они нуждаются в поддержке, поощряли их, когда они показывают первые успехи, выдвигали их вперед и т. д.».

Самое трудное и самое важное — это найти место человеку, чтобы он подходил к нему. Недаром говорят — поставь человека на его полочку, и работа пойдет. В этом, собственно, и заключается как раз искусство административного управления.

Многогранность работы Советов не исключает, а, наоборот, заставляет их руководителей всегда иметь в виду особые отрасли хозяйства, занимающие важное место в области. Не случайно поэтому Центральный Комитет партии предложил обкомам иметь особых секретарей для руководства отдельными отраслями работы.

В большинстве областей имеется по 5-7 ведущих отраслей хозяйства, хорошая работа которых предопределяет успех области в целом. На них в значительной степени и сконцентрировано внимание областного руководства, что, конечно, вполне рационально. Так, например, в сельском хозяйстве Московской области больше уделяется внимания и заботы овощам, в Узбекистане — хлопку, в Калининской области — льну, в восточных областях — зерну. Тот же принцип применяется на практике и в промышленности. Если в области имеется, например, много текстильных фабрик, или металлургических заводов, то ясно, что именно на эти виды производства и обращается больше внимания.

Война многое изменила, выдвинула ряд новых задач, не стоявших раньше перед той или иной областью. В целом ряде областей за время войны пришлось развивать и осваивать новые отрасли экономики. Там, где раньше преобладало сельское хозяйство, стала доминировать промышленность, а там, где раньше основное внимание уделялось вопросам промышленности, стали усиленно заниматься и развитием сельскохозяйственных культур. Эти новые задачи во весь рост встали перед кадрами советских работников.

Война усложнила работу по отбору кадров, так как многие опытные работники были призваны в ряды армии. Перед людьми, ведающими кадрами, повелительно встала необходимость без промедления подготовить новых руководящих работников из лиц, не подлежащих мобилизации. Привлечение к руководящей работе новых людей, еще не имеющих необходимого опыта, — задача нелегкая, в особенности если принять во внимание возросшую ответственность за успех поручаемого дела. Сейчас не может быть терпима неудовлетворительная работа. Поэтому при подборе кадров нужно обладать очень зорким глазом, чтобы определить пригодность человека к данной работе, его способность к росту. Очень важно сделать все необходимое для создания условий роста новых кадров, чтобы новые работники могли отвечать требованиям настоящего момента.

Война не только усложнила работу местных Советов вообще, но и поставила перед ними ряд новых проблем. В первую очередь необходимо было приспособить все предприятия области к интенсивному обслуживанию потребностей фронта, организовать и освоить целый ряд новых предприятий, в особенности предприятий, эвакуированных с занятых врагом территорий. В этом отношении наши восточные области, союзные и автономные республики пережили буквально промышленную революцию. С самого начала войны в них непрерывно вливалось эвакуированное заводское оборудование, приезжали тысячи новых рабочих и их семьи. Требовалось как можно скорее разместить по площадкам прибывающее оборудование и максимально быстро пустить в ход производство. Надо было создать необходимые бытовые условия для эвакуированных рабочих, технического персонала и их семей. Работа проделана поистине гигантская и в основном закончена удовлетворительно.

Можно с уверенностью сказать, что наши партийные, советские и технические кадры показали всему миру свои большие организационные способности, прошли такую практическую школу, какой не знала еще история.

Однако военная обстановка не позволяет успокаиваться на достигнутом. Наша промышленность в целом, в особенности военная, ведет, можно сказать, смертельную борьбу с германской промышленностью. Немцы, хвастающиеся своей организованностью и техническим превосходством, стремятся каторжным трудом порабощенных народов опередить нас в производстве вооружения и боеприпасов. В этой борьбе во что бы то ни стало мы должны быть победителями. Для снабжения фронта военными материалами во все возрастающих количествах необходимо, чтобы наша промышленность развивалась и совершенствовалась все дальше и больше. И в этом деле Советы и их руководство должны сделать все возможное и даже невозможное, чтобы находящиеся на их территории предприятия непрерывно шли вперед в выполнении своих производственных задач.

Война требует быстрого разрешения всех вопросов, возникающих на местах. И мне бы хотелось, чтобы руководящие работники районов поняли, что нельзя ограничивать свою работу только выполнением директив, проявляли бы инициативу в постановке и разрешении вопросов и не прикрывались бы, как это часто бывает, ссылками на отсутствие указаний вышестоящих органов.

Требования к местным Советам по руководству промышленностью с каждым днем все более повышаются. Здесь мне хотелось бы обратить внимание на роль городских и районных Советов в развитии и улучшении работы местной промышленности. Если за работу предприятий союзной промышленности несет ответственность соответствующий наркомат, то за работу местной промышленности отвечают непосредственно руководители Советов.

Местная промышленность в общей военной экономике играет немаловажную роль. Помимо того, что местная промышленность является непосредственным поставщиком оборонной продукции, она также снабжает полуфабрикатами предприятия союзной промышленности. Это налагает большую ответственность на руководящих работников Советов за выполнение производственных планов и заданий местной промышленности. Но работники Советов, разумеется, несут немалую долю ответственности и за работу общесоюзной и республиканской промышленности. Развитие самого производства требует улучшения жилищных условий, коммунального обслуживания, отопления квартир, нормализации питания, хорошо налаженного местного транспорта. Эти факторы имеют непосредственное влияние на производительность труда, на его результативность. И уже одно это говорит, сколь велика роль Советов в разрешении вопросов, связанных с работой промышленности.

Урал, Западная Сибирь стали в настоящее время наиболее индустриальными районами страны. Но и в районах, освобожденных от немцев, промышленность начинает восстанавливаться, собирается рабочая сила, оборудование, инвентарь, набираются производственные темпы. Районным и областным руководителям в этих условиях приходится заниматься самыми разнообразными отраслями хозяйственно-восстановительной работы. Здесь даже трудно сказать, какая работа важнее, необходимее. Все важно, все необходимо и все срочно. В районах, разоренных и обездоленных немцами, основной мыслью советских работников должно быть — как можно скорее и эффективнее включиться в работу для фронта, как можно целесообразнее использовать для этого все имеющиеся в наличии ресурсы и ненависть к немцам, которая накопилась у населения за время оккупации. Люди, побывавшие под немецкой пятой, рвутся на работу. Для них защита Родины, ее порядков сделалась жизненной потребностью, они испытали, что нет ничего страшнее и омерзительнее, чем жить на оккупированной врагом территории. И поэтому работа в освобожденных районах идет с небывалым напряжением, с настойчивостью и упорством, в постоянном стремлении как можно скорее и больше помочь фронту.

Конечно, восстановить хозяйство в районах, освобожденных от немцев, дело нелегкое. Материальная часть их в значительной степени немцами разрушена, убыло население, а оставшееся — физически истощено; погиб, полностью уничтожен скот. Все это затрудняет, тормозит восстановительный процесс, который, однако, не останавливаясь, идет вперед. Этому много способствует помощь других районов и воля самого населения. От советского же аппарата требуется применение лучших форм организации, направление общих усилий на наиболее важные, неотложные работы, чтобы как можно скорее эти районы поднялись и включились в общую работу на помощь фронту.

Вопросы сельского хозяйства в работе Советов занимают одно из важнейших мест. Для того, чтобы оказывать действительную помощь колхозу в проведении сельскохозяйственных работ, сельский Совет должен хорошо знать состояние каждого колхоза и принимать меры к целесообразному и рациональному использованию всех наличных средств в колхозе, его тягловой силы и людских резервов. Особое внимание должно быть обращено на отстающие колхозы, от руководителей которых Советы должны потребовать принятия решительных мер как к выполнению плана сельскохозяйственных работ, так и к выполнению обязательств по государственным поставкам. Правительство поставило перед Советами ряд актуальных вопросов, непосредственно порожденных войной, как, например, возможно лучшее устройство семей фронтовиков и инвалидов Отечественной войны. Как бы ни были заняты местные работники, они обязаны этому делу уделять постоянное внимание и главное — проводить в жизнь решения правительства по существу, а не формально. Мне кажется, что необходимо повсеместно привлечь к этой работе общественные силы — комсомол, профсоюзы, в селах — колхозную общественность. В Советской стране инвалиды войны, семьи фронтовиков должны быть окружены исключительным вниманием и заботой. Но это, разумеется, не значит, что работоспособные члены таких семей освобождаются от работы.

Вместе с этим мне хотелось бы указать на необходимость усилить работу с детьми, потерявшими родителей, а также улучшить руководство детскими учреждениями. Это очень большая и ответственная работа, на которую требуется направлять людей, любящих это дело, хозяйственно инициативных и энергичных работников. Скажут — где найти людей культурных, любящих детей, с педагогическими способностями и одновременно хороших хозяев? Несомненно, это сложная задача, но, если беречь хороших руководителей и заменять неспособных, — кадры постепенно создадутся, да они в значительной части уже имеются в наличии; надо лишь проникнуться мыслью, что дети — самое ценное богатство нашей страны.

Перед советскими органами стоят огромной важности задачи, связанные с войной, выполнение которых во многом зависит от правильной организации работы местных Советов. В самом деле, сейчас каждая работа имеет важное значение, с той или иной стороны задевает массы населения.

Возьмите простой пример — администрирование в учреждениях, на предприятиях. В административных распоряжениях желательно раз'яснение причин данного распоряжения и, по возможности, указание способов его выполнения, важности проведения его в жизнь. Это, конечно, усложняет работу руководителя, но зато облегчает работу исполнителя, создает большую уверенность в точном выполнении распоряжения. Лучшим показательным образцом для советских работников могут служить приказы товарища Сталина. Возьмите его последний первомайский приказ, вникните в его существо и форму: это вам поможет сделать ваши распоряжения более действенными.

Советы — демократические органы власти. Их действия обусловлены не только об'емом определенных работ и очерченными законом пределами власти на местах, но так как Советы — демократически избранные местным населением органы, то в их задачу также входит вовлекать население в советскую работу, об'единять политически все население в практической работе Советов. Советский демократизм в самом принципе своем носит действенный характер, каждый производственный коллектив в целом заинтересован в результатах работы. И прямая обязанность руководителя состоит в том, чтобы каждый работник, будь то инженер, рабочий, колхозник, рядовой советский служащий, через свою производственную группу был приобщен к общей политике государства, а в данный момент — к активной деятельности для достижения победы.

Советы в своем историческом развитии показали творческую силу, которой удивляется мир, а источники этой силы покоятся в массах. Вот почему каждый советский работник должен быть и политиком, умеющим подойти к массам, умеющим увлечь массы на выполнение основной задачи настоящего времени — разгрома немецких захватчиков.

Его превосходительству господину М. Калинину, Председателю Президиума Верховного Совета СССР

МОСКВА.

Я благодарю Вас, г. Президент, за Ваше теплое послание с приветствиями по случаю первой годовщины Договора о союзе между нашими обеими странами. Я с глубоким удовлетворением узнал, что чувства, вызванные у советского народа победой британских и союзных вооруженных сил в Северной Африке, соответствуют чувствам, с которыми народы воспринимали вести о великих достижениях советского оружия в течение прошлого года. Я разделяю Ваше убеждение, что, каковы бы ни были трудности, Великобритания, СССР и Соединенные Штаты Америки вместе с другими Об'единенными нациями добьются победы над врагом с помощью наших об'единенных усилий и что тесное сотрудничество в послевоенном мире, поддерживать которое мы обязались в нашем Договоре, послужит на пользу не только обоим нашим народам, но и всем свободолюбивым нациям.

ГЕОРГ VI.

Приветственная телеграмма Национального совета британско-советского единства тов. И. В. Сталину по случаю годовщины Советско-Английского Союзного Договора

Иосифу Сталину

КРЕМЛЬ, МОСКВА.

Национальный совет британско-советского единства шлет самые теплые приветствия по случаю первой годовщины Договора о союзе между Великобританией и Советским Союзом. Совет выражает свою твердую надежду на то, что совместная борьба народов этих двух наций скоро приведет к поражению фашизма в Европе и проложит путь их усилиям установить совместно с Об'единенными нациями прочный мир.

Генри **ВИЛЬСОН**,
епископ Челмсфорда, президент.

Последние известия

ВСТРЕЧА ЖИРО С ДЕ ГОЛЛЕМ

ЛОНДОН, 31 мая. (ТАСС). Как передает агенство АФИ, сегодня утром генералы Жиро и де Голль начали переговоры в присутствии генерала Катру.

—⊙—

ПРИСОЕДИНЕНИЕ ФРАНЦУЗСКОЙ ЭСКАДРЫ В АЛЕКСАНДРИИ К СОЮЗНИКАМ

ЛОНДОН, 31 мая. (ТАСС). Как передает агентство Рейтер, в Лондоне об'явлено, что французская эскадра, находящаяся в Александрии, присоединилась к союзникам. Это произошло после переговоров с генералом Жиро, о которых английское правительство было полностью информировано.

—⊙—

БОМБАРДИРОВКА НЕАПОЛЯ, ПАНТЕЛЛЕРИИ И САРДИНИИ

ЛОНДОН, 31 мая. (ТАСС). Штаб союзных сил в Северной Африке сообщает, что вчера крупные соединения самолетов атаковали Неаполь. В ночь на 30 мая подвергся бомбардировке остров Пантеллерия.

Вчера был совершен налет на Сардинию и Пантеллерию.

От Советского Информбюро

Вечернее сообщение 30 мая

В течение 30 мая на Кубани, в районе северо-восточнее Новороссийска, продолжались бои. На других участках фронта существенных изменений не произошло.

Нашими кораблями в Баренцовом море потоплен танкер противника.

За истекшую неделю, с 23 по 29 мая включительно, в воздушных боях, на аэродромах, огнем зенитной артиллерии и войск уничтожено 456 немецких самолетов. Наши потери за это же время—118 самолетов.

• • •

29 мая частями нашей авиации на различных участках фронта уничтожено или повреждено 40 немецких автомашин с войсками и грузами, взорвано 2 склада боеприпасов, подавлен огонь 10 артиллерийских батарей, разбит железнодорожный состав, рассеяно и частью уничтожено до двух рот пехоты противника.

• • •

На Западном фронте наши части истребили до 300 немецких солдат и офицеров. Разведывательный отряд Н-ской части под прикрытием артиллерийского огня ворвался в опорный пункт противника. В уличном бою советские бойцы истребили свыше 100 гитлеровцев и захватили пленных. Успешно выполнив задание, разведчики отошли на исходные позиции.

• • •

В районе Лисичанска наши подразделения вели бои местного значения. На одном участке советские бойцы захватили вражеские траншеи и дзоты, расположенные на высоте. В борьбе за эту высоту истреблено 160 немецких солдат и офицеров. На поле боя подобрано много оружия, брошенного немцами. Уничтожено 5 орудий, минометная батарея и 26 пулеметов противника. Взяты пленные.

• • •

Западнее Ростова-на-Дону огнем нашей артиллерии разрушены 5 дзотов, 6 блиндажей и 2 наблюдательных пункта, взорван склад с боеприпасами, подавлен огонь 20 артиллерийских и минометных батарей противника.

• • •

В районе Севска артиллеристы Н-ской части совершили огневой налет на обоз противника и уничтожили 42 подводы с различными грузами.

Огнем нашей зенитной артиллерии сбито 4 немецких самолета.

• • •

Группа партизан из отряда, действующего в одном из районов Смоленской области, в ночь на 14 мая напала на немецкий гарнизон. Партизаны истребили 35 вражеских солдат и офицеров, сожгли казарму, караульное помещение, уничтожили 9 автомашин и подожгли 4 воинских склада. В эту же ночь другая группа партизан ворвалась на железнодорожную станцию, перебила охрану и разрушила станционные пути. На другой день немецкие власти направили в погоню за партизанами карательную экспедицию. Советские патриоты в лесу вступили в бой с карателями, убили 47 немцев и захватили 7 пленных.

• • •

Пленный обер-ефрейтор 4 роты 487 полка 267 немецкой пехотной дивизии Карл Бомюллер рассказал: «Поражение немецко-итальянских войск в Тунисе произвело на солдат нашего полка ошеломляющее впечатление. Шесть месяцев нам говорили, что отступление Роммеля—это искусный военный маневр. В газетах писали, что Роммель заманит англичан в расставленную для них ловушку. Еще 4 мая фельдфебель Бич, ссылаясь на беседу с командиром роты, заявил, что немецкие дивизии никогда не уйдут из Северной Африки и не отдадут Туниса. Через несколько дней офицеры вынуждены были об'явить, что немцы и итальянцы в Тунисе прекратили сопротивление и сдались в плен. Это сообщение мы встретили гробовым молчанием. Позднее солдаты в тесном кругу, обсуждая положение, говорили, что в конце концов и другие немецкие армии ожидает такой же конец».

• • •

За последнее время отмечается рост дезертирства из немецкой армии. Недавно в гор. Запорожье под усиленным конвоем эсэсовцев доставлены 2 тысячи пойманных немецких дезертиров. На руки у них были надеты кандалы. В Днепропетровской военной тюрьме находится свыше 600 дезертиров, задержанных в мае месяце. В Сталино начальник немецкого гарнизона издал приказ, в котором угрожает смертной казнью местным жителям, укрывающим немецких и румынских дезертиров. В Таганроге ежедневно по радио об'являются фамилии и отличительные приметы немецких солдат, сбежавших из своих частей.

Вечернее сообщение 31 мая

В течение 31 мая на Кубани, северо-восточнее Новороссийска, продолжались бои. На других участках фронта существенных изменений не произошло.

• • •

30 мая частями нашей авиации на различных участках фронта уничтожено не менее 30 немецких автомашин с войсками и грузами, взорван склад боеприпасов, подавлен огонь 2 артиллерийских батарей, потоплены буксир и 2 самоходных баржи противника.

• • •

На Западном фронте наши части истребили до 2 рот немецкой пехоты; разбили 12 пулеметных точек и подавили огонь нескольких минометных и артиллерийских батарей противника. Разведчики под командованием лейтенанта т. Колоскова совершили вылазку в расположение противника. Наши бойцы взорвали гранатами 3 дзота, уничтожили группу гитлеровцев и без потерь вернулись в свою часть.

• • •

Южнее Балаклеи на одном участке наши разведчики обнаружили скопление пехоты противника. Артиллеристы Н-ской части открыли огонь и рассеяли гитлеровцев. На другом участке нашими частями уничтожены 2 орудия и 10 повозок противника с боеприпасами.

• • •

Западнее Ростова-на-Дону наши артиллеристы подбили два немецких танка и взорвали склад боеприпасов. На одном участке рота немецких автоматчиков пыталась вклиниться в стык между двумя нашими подразделениями. Стрелковые отделения сержанта Макушкина и сержанта Хорунжего подпустили противника на близкое расстояние и открыли пулеметный огонь. Немцы поспешно отступили, оставив перед нашими позициями 32 трупа.

• • •

На Волховском фронте наши артиллеристы обстреливали позиции и ближние тылы противника. Разрушено 3 немецких дзота, 4 блиндажа и разбито 7 железнодорожных вагонов с грузами. Младший лейтенант т. Балабанов огнем из ручного пулемета сбил немецкий самолет.

• • •

Партизанский отряд, действующий в одном из районов Ленинградской области, в ночь на 17 мая пустил под откос воинский эшелон противника. Разбиты паровоз, 2 пассажирских вагона и 10 платформ с автомашинами и моторами для самолетов. Другой отряд ленинградских партизан напал на немецкий гарнизон в одном населенном пункте. Гитлеровцы, не оказав сопротивления, разбежались. Партизаны уничтожили в этой деревне склад противника с горючим.

• • •

Чудовищные злодеяния творят немецко-фашистские мерзавцы в городе Риге. Гитлеровские людоеды замучили и расстреляли тысячи мирных жителей города. Массовые казни фашистские палачи производят в районе Рамбула, в 12-15 километрах от Риги. Все тюрьмы в Риге битком набиты арестованными. Специально построенные гитлеровцами концентрационные лагери также переполнены. Имущество убитых и арестованных немцы вывезли в Германию. Несмотря на жестокий террор, население оказывает оккупантам упорное сопротивление. Советские патриоты убивают немецких офицеров и солдат, поджигают склады противника.

• • •

Югославские патриоты в ожесточенных боях у местечка Челебичь разгромили крупный отряд немецких оккупантов. В этом бою партизаны захватили в плен 4 немецких офицеров и трофеи. Отряд приморских партизан рассеял крупную итальянскую колонну. В Словении партизаны сожгли станцию Сава, взорвали и разрушили в нескольких местах железнодорожный путь.

Налет нашей авиации на железнодорожный узел Гомель и станцию Карачев

В ночь на 30 мая наша авиация дальнего действия крупными силами совершила налеты на железнодорожный узел Гомель и станцию Карачев. Бомбардировке были подвергнуты железнодорожные эшелоны и артиллерийские склады противника. В результате бомбардировки разбито и сожжено много железнодорожных составов. Пожары сопровождались взрывами. Особенно сильные взрывы наши летчики наблюдали на станции Карачев на территории артиллерийских складов.

Все наши самолеты, кроме одного, вернулись с боевого задания.

Налет немецких самолетов на населенные пункты вблизи Ленинграда

30 мая немецкая авиация пыталась совершить налет на населенные пункты вблизи Ленинграда. Нашими истребителями большая часть самолетов противника была рассеяна на подступах к этим населенным пунктам. Несколько прорвавшихся самолетов беспорядочно сбросили бомбы, которые упали вне об'ектов. Разрушения незначительны. Есть небольшое количество жертв. В воздушных боях сбито 25 немецких самолетов. Кроме того, 6 самолетов противника уничтожено огнем зенитной артиллерии. Таким образом, всего сбит 31 немецкий самолет. Наши потери—3 самолета.

Японские войска на острове Атту уничтожены

ЛОНДОН, 30 мая. (ТАСС). Как передает агентство Рейтер, в Вашингтоне официально об'явлено, что японские войска на острове Атту (Алеутские острова) уничтожены.

ТОКИО, 30 мая. (ТАСС). В Токио официально об'явлено, что 29 мая всякая связь с японскими войсками, действующими на острове Атту, прервана. Как полагают, все офицеры и солдаты японского гарнизона погибли.

НАУЧНАЯ
БИБЛИОТЕКА
ПРИ
ИРК. ГОС. УНИВЕРСИТЕТЕ

ИК.

Пролетарии всех стран, соединяйтесь!

ДАГЕСТАНСКАЯ ПРАВДА

№ 115 (6381)
ЧЕТВЕРГ
3
ИЮНЯ
1943 г.
Цена 20 коп.

Орган Дагестанского Обкома, Махачкалинского Горкома ВКП(б) и Верховного Совета ДАССР

Резко повысить внимание животноводству

Состоявшийся недавно XVII Пленум Дагестанского Областного Комитета ВКП(б) обсудил вопрос о мерах увеличения поголовья скота в колхозах и совхозах и повышения его продуктивности. Пленум отметил, что в результате проведения в жизнь постановления Совнаркома СССР и ЦК ВКП(б) от 11 марта 1942 года «О мерах сохранения молодняка и увеличения поголовья скота в колхозах и совхозах» ряд колхозов Дагестана добился роста поголовья и увеличения продуктивности скота. Десятки колхозов выполнили установленные планы развития животноводства и добились значительного роста поголовья скота и увеличения выхода продукции.

Колхоз им. Фрунзе, Чародинского района, план развития животноводства за 1942 год по овцам и козам выполнил на 101 процент, по крупному рогатому скоту—на 100,6 процента, по лошадям—на 136 процентов. Колхоз им. XX-летия РККА, Тляротинского района, за этот же год увеличил поголовье крупного рогатого скота на 75 процентов, а овец и коз—на 51 процент против 1941 года. Хороших показателей добились животноводческая артель им. Кирова, Буйнакского района, и ряд других колхозов республики.

Наряду с увеличением общественного поголовья скота многие колхозы выполнили свои обязательства по поставкам государству животноводческой продукции в 1942 году и уже сдали досрочно государству мясо, шерсть и другие продукты животноводства за 1943 год.

Однако общее состояние развития животноводства в республике остается крайне неудовлетворительным. В результате плохой работы Наркомзема ДАССР, земельных органов и многих партийных и советских организаций, в 1942 году план развития общественного животноводства в целом по республике не выполнен и во многих районах допущено значительное уменьшение поголовья скота.

Основными причинами этого являются все еще продолжающиеся значительные потери в животноводстве, большая яловость маточного состава, хищения, разбазаривание и незаконный убой колхозного скота.

Наркомзем ДАССР и земельные органы, горкомы и райкомы ВКП(б) и исполкомы районных и городских советов депутатов трудящихся не сумели своевременно вскрыть факты этой антиколхозной практики в области животноводства и принять необходимые меры к их устранению.

Пленум одобрил постановления Совнаркома ДАССР и бюро Обкома ВКП(б) от 20-го апреля 1943 года «О мерах увеличения поголовья скота в колхозах и повышения его продуктивности» и от 22 мая 1943 года «О мерах по увеличению поголовья лошадей, улучшения за ними ухода и содержания в колхозах и совхозах» и потребовал от всех партийных и советских организаций, земельных органов, директоров и политотделов МТС и совхозов «РЕЗКОГО УСИЛЕНИЯ ВНИМАНИЯ ВОПРОСАМ ЖИВОТНОВОДСТВА, КОРЕННОГО УЛУЧШЕНИЯ РУКОВОДСТВА ЭТИМ ВАЖНЕЙШИМ УЧАСТКОМ РАБОТЫ».

Пленум обязал партийные и советские организации, Наркомзем и райземотделы организовать широкое раз'яснение постановлений партии и правительства, СНК ДАССР и бюро Обкома ВКП(б) «О мерах увеличения поголовья скота в колхозах и совхозах и повышения его продуктивности», мобилизовать колхозников и колхозниц на успешное выполнение и перевыполнение государственного плана развития животноводства, как важнейшего ФРОНТОВОГО задания партии и правительства.

Успех борьбы за развитие животноводства будет в значительной мере решать организация, проведение и выполнение планов сеноуборки и закладки силоса. СНК ДАССР и бюро Обкома ВКП(б) в своем решении «О ходе подготовки и проведения сеноуборки и силосования в колхозах, совхозах и подсобных хозяйствах» дали всем местным организациям развернутую программу борьбы за создание прочной кормовой базы и потребовали безусловного выполнения в установленные этим постановлением сроки планов уборки сена и закладки силоса.

Успешное проведение в жизнь решений Пленума Обкома партии может быть осуществлено при условии широко поставленной партийно-массовой работы в колхозах и развертывания социалистического соревнования животноводов. Поэтому Пленум обязал партийные, советские, комсомольские организации, земельные органы, политотделы МТС и совхозов широко развернуть социалистическое соревнование между колхозниками, бригадами, фермами, колхозами и районами за выполнение и перевыполнение плана развития животноводства, широко популяризируя и внедряя опыт передовиков социалистического животноводства.

Священная обязанность, патриотический долг всех колхозов и совхозов республики—ликвидировать имеющиеся крупные недочеты в области животноводства, добиться прироста поголовья скота, поднять его продуктивность, с честью выполнить все обязательства перед государством, снабжая страну и фронт в достаточном количестве животноводческими продуктами.

Сергокалинцы сеют сверх плана

СЕРГО-КАЛА, 2 июня. (По телефону). Колхозы района закончили выполнение плана сева яровых. Посеяно 4.755 гектаров яровых культур—101 процент плана. Наиболее успешно провели сев колхозы им. Дахадаева, им. Ленина, им. Куйбышева, «Красный Октябрь». Сев продолжается. Колхозы сеют сейчас сверх плана просо и поздние овощные культуры.

Прошедшие в последние дни дожди весьма благоприятно сказываются на посевах. Озимые уже колосятся. Хорошо развиваются яровые.

И. АЛИГАЛБИЦЕВ.
Председатель исполкома Сергокалинского Совета депутатов трудящихся.

Генри ВИЛЬСОНУ, епископу Челмсфорда, президенту Национального совета британско-советского единства

ЛОНДОН.

Благодарю Национальный совет британско-советского единства за приветствия по случаю годовщины Договора о союзе между СССР и Великобританией и желаю ему успеха в деятельности по укреплению дружбы между народами Великобритании и СССР.

И. СТАЛИН.

От Советского Информбюро

Вечернее сообщение 1 июня

В течение 1 июня на Кубани, северо-восточнее Новороссийска, продолжались бои. На других участках фронта существенных изменений не произошло.

Нашими кораблями и авиацией в Черном море и в Финском заливе потоплены 3 самоходных баржи, торпедный катер и транспорт противника.

* * *

31 мая частями нашей авиации на различных участках фронта уничтожено или повреждено до 10 немецких танков, более 120 автомашин с войсками и грузами, взорван ряд складов боеприпасов, подавлен огонь 20 артиллерийских и минометных батарей, рассеяно и частично уничтожено до батальона пехоты противника.

* * *

В районе Лисичанска наши подразделения уничтожили до роты гитлеровцев, разрушили 3 дзота и подавили огонь 2 минометных батарей противника. Артиллеристы Н-ской части произвели огневой налет на скопление танков и пехоты противника. По данным разведки, в результате артиллерийского огня выведено из строя 5 немецких танков, убито и ранено много гитлеровцев.

* * *

Южнее Балаклеи наблюдением было замечено скопление немецкой пехоты. Наши минометчики открыли огонь и уничтожили до роты гитлеровцев. На другом участке артиллерийско-минометным огнем разрушено 3 вражеских дзота, уничтожено 3 орудия и взорван склад боеприпасов.

* * *

В районе Севска разведывательная группа под командованием гвардии младшего лейтенанта Ушкалова внезапно атаковала немцев. В ожесточенной схватке разведчики уничтожили 17 гитлеровцев, разрушили 2 дзота и захватили пленных. Артиллеристы Н-ской части разбили 3 немецких орудия и взорвали 5 автомашин с боеприпасами.

* * *

Партизанский отряд, действующий в одном из районов Житомирской области, совершил налет на железнодорожную станцию. Советские патриоты уничтожили 27 немецких солдат и офицеров. Взорваны пути и железнодорожные стрелки. Партизанами захвачены 2 пулемета, 19 автоматов и винтовок.

* * *

Перешедший на сторону Красной Армии ефрейтор 466 полка 257 немецкой пехотной дивизии Вальтер Ц. рассказал: «Летом прошлого года остатки разгромленной 257 дивизии были отведены во Францию на переформирование. Там мы почти не чувствовали войны. В начале апреля 1943 г. дивизию снова отправили на Восток. С тяжелым чувством пришли мы в Россию. Старые солдаты, рассказывая о боях с русскими, говорили: «Здесь мы пропадем, отсюда нет возврата». Уничтожение 6 немецкой армии под Сталинградом открыло многим глаза и показало, что Россия непобедима. Раньше солдатам вдалбливали в голову, что Германия должна покорить все народы. За последнее время немецкая пропаганда перестроилась. Теперь нам говорят, что необходимо любой ценой удержать завоеванное. Но солдаты, уже побывавшие на фронте, понимают, что от нас требуют невозможного. Недавно Германия получила еще один мощный удар в Африке, или, как у нас говорят, «Тунисград». Многие солдаты видят теперь, что Германия зашла в тупик, и никто уже не может спасти германскую армию от разгрома».

* * *

Недавно в городе Барановичи немецко-фашистские мерзавцы устроили кровавую резню. Сначала гитлеровцы расстреляли 200 заложников. В последующие дни отряды эсэсовских палачей арестовали еще много мирных жителей и увезли их в лес. В лесных оврагах близ Барановичи фашистские людоеды замучили и расстреляли много ни в чем неповинных мирных советских граждан.

Вечернее сообщение 2 июня

В течение 2 июня на Кубани, северо-восточнее Новороссийска, продолжались бои. На других участках фронта существенных изменений не произошло.

* * *

1 июня частями нашей авиации на различных участках фронта уничтожено или повреждено до 60 немецких автомашин с войсками и грузами, взорваны 3 склада боеприпасов, подавлен огонь 12 артиллерийских и минометных батарей, в Финском заливе потоплены транспорт и самоходная баржа противника.

* * *

На Западном фронте наши части истребили до 200 немецких солдат и офицеров, разрушили 3 блиндажа и 2 дзота, уничтожили 13 пулеметов и 4 миномета противника. Разведчики под командованием старшего лейтенанта т. Дерябина проникли в расположение противника и ворвались в немецкие траншеи. Наши бойцы уничтожили 40 гитлеровцев. Захватив пленных и несколько ручных пулеметов, разведчики вернулись в свою часть.

* * *

В районе Лисичанска наша артиллерия обстреливала укрепления и скопление пехоты противника. Уничтожено до роты гитлеровцев, самоходное орудие, 6 пулеметов, разрушено 9 дзотов и блиндажей, подавлен огонь нескольких артиллерийских и минометных батарей противника.

* * *

Западнее Ростова-на-Дону происходила перестрелка. Наши подразделения уничтожили более 100 немецких солдат и офицеров, взорвали 2 склада боеприпасов и 3 минных поля.

Огнем нашей зенитной артиллерии сбит немецкий самолет. Три летчика захвачены в плен.

* * *

На одном из участков Калининского фронта наш разведывательный отряд атаковал противника и овладел одним населенным пунктом. Гитлеровцы предприняли контратаку, но были отброшены с большими для них потерями. Разведчики захватили у немцев 7 пулеметов, много винтовок и взяли пленных.

* * *

На Ленинградском фронте огнем нашей артиллерии уничтожены 7 вражеских дзотов, 3 наблюдательных пункта, подавлен огонь 17 артиллерийских, 2 минометных батарей и 10 отдельных орудий.

При отражении налета авиации противника на один из наших об'ектов в воздушных боях сбито 22 немецких самолета. Кроме того, 3 самолета противника уничтожены огнем зенитной артиллерии.

* * *

Партизанский отряд «Штурм», действующий в одном из районов Минской области, совершил смелый налет на немецкий гарнизон в одном населенном пункте. Советские патриоты убили 17 и взяли в плен 12 гитлеровцев. Остальные немцы в панике разбежались. Партизанами сожжены танк и 2 бронемашины противника, захвачены 42 винтовки и 15 тысяч патронов. На помощь гарнизону немцы выслали подкрепление из соседнего села. Не доехав до места назначения, 4 автомашины с гитлеровцами подорвались на расставленных партизанами минах. Взрывом убито 60 немецких солдат и офицеров. Партизаны другого отряда пустили под откос немецкий эшелон, в котором следовал штаб дивизии. Разбиты паровоз и 4 вагона. При крушении убито 35 штабных офицеров.

* * *

Перешедший на сторону Красной Армии солдат 106 гренадерского полка 15 немецкой пехотной дивизии Артур К. рассказал: «Недавно я после годичного пребывания в Германии снова попал на фронт. Мне бросилась в глаза резкая перемена в настроениях солдат. Многие из них считают, что Германия безусловно проиграет войну. В прошлом году никто всерьез не думал о втором фронте, а сейчас, после разгрома немецких и итальянских войск в Тунисе, многие уверены, что войска союзников высадятся в Европе. Наша дивизия понесла огромные потери. В некоторых ротах 106 полка осталось по 8—10 человек. В апреле дивизия получила пополнение, в составе которого было много австрийцев и словенов. И те и другие ненавидят немцев. Некоторые поговаривают о сдаче в плен. Случайно я подслушал разговор обер-лейтенанта Гесса с унтер-офицером Кюфнером о новом пополнении. Гесс сказал: «Стоит только одному из них перебежать, как за ним последуют и другие». Вскоре исчез солдат Агрейтер. В тот же день были усилены посты. Гесс запретил солдатам ходить в одиночку и отдаляться от своих блиндажей. Несмотря на все эти меры, за одну неделю несколько человек перебежало к русским. Вслед за ними последовал и я».

* * *

Бельгийские патриоты совершили налет на Лувенский вокзал, перебили немецкую охрану и уничтожили станционное оборудование. Вольные стрелки подожгли также несколько цистерн с мазутом. На участке Брюссель—Льеж пущен под откос воинский поезд. При крушении убито и ранено много немецких оккупантов.

ПОМОЖЕМ ВОССТАНОВИТЬ КОЛХОЗНОЕ ЖИВОТНОВОДСТВО В ОСВОБОЖДЕННЫХ РАЙОНАХ

Письмо острецовских колхозников Родниковского района, Ивановской области, ко всем колхозникам и колхозницам Советского Союза

Дорогие товарищи!

Много горя и бедствий принесли на нашу родную землю немецко-фашистские изверги. Там, где ступила нога поганого немца, там остался глубокий след разрушения, опустошения и смерти. Где были города — там остались лишь развалины. Где стояли цветущие колхозные села — теперь там пепелище и пустыри.

Немецкие захватчики разорили много советских городов и сел. Они разграбили государственное и колхозное добро. Они увели в рабство многие тысячи наших братьев и сестер. А сколько погибло женщин, детей и стариков от руки фашистских убийц!

Все это будет отомщено гитлеровским разбойникам. Бандиты и насильники понесут суровую кару за все свои кровавые злодеяния.

Героическая Красная Армия во время своего зимнего наступления нанесла врагу могучие удары и освободила от немецких оккупантов большую территорию советской земли. Вдохновленные первомайским приказом товарища Сталина, наши войска и весь советский народ готовят новые решающие удары по врагу, которые принесут нашей земле избавление от фашистских разбойников.

Мы знаем, недалеко то время, когда наши города и села, освобожденные от немецких захватчиков, снова оживут и зацветут.

Нелегко будет сразу восстановить разрушенное фашистскими захватчиками хозяйство. Но общими усилиями всего нашего народа можно быстрее наладить жизнь и хозяйство в освобожденных районах. Многое для этого можем сделать мы — колхозники тыловых областей.

За время войны наше колхозное хозяйство еще больше окрепло. У нас имеется молочно-товарная, свиноводческая, овцеводческая фермы и птицеферма. Скота на фермах у нас больше, чем полагается по плану. В дни войны на наших колхозных фермах поголовье крупного рогатого скота увеличилось на 66 голов и овец—на 106 голов. Возросло поголовье свиней. Построены новый скотный двор, телятник и овчарня. Повысилась продуктивность скота. За 1942 год получен удой на каждую фуражную корову 1.800 литров вместо 1.600 по плану.

Это дало нам возможность усилить помощь фронту. План мясопоставок 1943 года выполнен полностью. 10 центнеров мяса сдано в фонд обороны.

Весенний сев провели успешнее прошлых лет и засеяли сверх плана в фонд обороны 14 гектаров зерновых культур.

Мы не видели и не испытали на себе немецкого гнета, потому что Красная Армия преградила путь злейшему врагу. Так неужели же мы не поможем братьям и сестрам, пострадавшим от немецких оккупантов? Русские люди всегда выручали друг друга из беды.

Трудящиеся нашей Ивановской области оказывают широкую братскую помощь Сталинградской и Смоленской областям. Города области принимают шефство над городами Смоленской области. Эта братская помощь может быть расширена.

Обсудив обращение колхозников сельхозартели Горшиха, Ярославской области, мы, колхозники Острецовского колхоза имени Сталина, решили оказать помощь колхозу «Вперед к социализму», Сычевского района, Смоленской области. Мы узнали, что в этом когда-то богатом и передовом колхозе Смоленщины немцы все разорили и уничтожили. Из 6 крупных высокопродуктивных колхозных ферм не осталось ни одной. Мы решили помочь пострадавшему колхозу быстрее восстановить свое животноводство.

Партия и правительство в своем недавнем постановлении о развитии общественного животноводства обращают особое внимание на восстановление животноводства в освобожденных районах.

С наших колхозных ферм за счет сверхпланового поголовья мы выделяем смоленскому колхозу «Вперед к социализму» 25 голов крупного рогатого скота, из них 10 телок отела 1942 года и 15 телок, выращенных из приплода этого года, выделяем также 15 голов свиней и 25 голов овец.

Кроме того, колхозники из'явили желание вырастить в своем личном хозяйстве для этой же цели несколько голов скота.

Но наша помощь этим не исчерпывается. Мы берем на себя обязательство помогать этому колхозу постоянно до полного восстановления его хозяйства. Добьемся того, чтобы в течение 2-3 лет колхоз «Вперед к социализму» полностью восстановил свои колхозные фермы в том виде, в каком они были у него до немецкой оккупации.

Призываем всех колхозников и колхозниц Советского Союза поддержать наш почин. Пусть каждый колхоз возьмет по нашему примеру шефство над одним из колхозов освобожденных районов и поможет им быстрее восстановить свое хозяйство.

Оказание помощи нашим братьям и сестрам, пострадавшим от немецкого нашествия, — наш долг, наша святая обязанность. К этому нас побуждает высокое чувство колхозной солидарности.

Да здравствует могучий колхозный строй!

Да здравствует великая дружба народов Советского Союза!

Письмо подписали: председатель колхоза — Задоров И., колхозники: Моисеева В., Марков С., Журавлев И., Сироткина М., Андреева Е., Моисеева Н., Сироткин А., Чистякова Г., Яблокова Е., Чистякова П., Лебедева Е., Беликов А., Виноградова В., Виноградов А., Сироткина А. —звеньевая, Харитонов А., Григорьев И., Тихомирова Н., Чернышов А., Рябиков И., Чернышова А. — звеньевая, Гуськов И. — бригадир, Нарина Е. — звеньевая, Касатов И., Моисеева Т., Смирнова Н., Смирнов П., Папаев С., Марков К., Хамяков М. и др.

ПО-ФРОНТОВОМУ ВЕСТИ ЗАГОТОВКУ КОРМОВ

УСИЛИТЬ ТЕМПЫ СЕНОУБОРКИ

Важнейшая задача колхозов и МТС

План закладки силоса колхозами Дагестана в текущем году установлен значительно больший, чем в прошлом году. Сделано это в интересах всемерного развития животноводства. Каждому животноводу известно, что для скота полноценен лишь тот рацион, который содержит не только грубые и концентрированные, но и сочные корма. Силос — один из лучших сочных кормов для всех видов скота. По питательности и вкусовым качествам он не уступает зеленой траве и корнеплодам.

Совнарком СССР и ЦК ВКП(б) постановлением «О мерах увеличения поголовья скота в колхозах и совхозах и повышения его продуктивности» обязали колхозы не менее 75 процентов плана силосования выполнить до начала уборки зерновых хлебов.

Колхозы нашей республики имеют все возможности не только выполнить, но и перевыполнить в срок план закладки силоса. Важно, конечно, чтобы силос был высокого качества. Для этого надо вовремя скосить и загрузить зеленую массу в заранее подготовленные и по возможности облицованные ямы и траншеи. Нельзя запаздывать и с закладкой силоса. Из перестоявших растений получается плохой силос.

Однако подготовка и закладка силоса в ряде районов срывается. Многие колхозы до сих пор не начали даже ремонт силосных ям и траншей. В Бабаюртовском и Хасавюртовском районах еще ни один колхоз не приступил к ремонту ям и траншей. Бабаюртовская МТС имеет 4 тракторных силосорезки, но ни одной не отремонтировала. Неотремонтированными стоят силосорезки и в Хасавюртовской МТС.

Не готовится к закладке силоса и Касумкентский район. Для закладки силоса колхозам района требуется подготовить около 20 силосных сооружений—ям и траншей емкостью 370 кубометров. Имеется же силосных ям емкостью только 61 кубометр, но и те еще не подготовлены. Ни в одном колхозе не начато строительство новых силосных ям и траншей. Не ремонтируют здесь и машины. Колхозы имеют 5 конных силосорезок, но не отремонтировали ни одной.

Недооценивают значение силосования и руководители Махачкалинского горземотдела. Ни один колхоз не готов к силосованию, а горземотдел не принимает никаких мер.

Животноводческое управление Наркомзема ограничилось только тем, что спустило план силосования. И этим его функции ограничились. Никто в управлении не занимается и не интересуется силосом.

С подобным отношением к силосованию необходимо покончить.

МТС, колхозы должны немедленно организовать ремонт силосорезок, а также соломорезок, которые могут быть с успехом приспособлены для резки трав на силос, организовать немедленно очистку и облицовку ям и траншей, построить новые в количестве, установленном планом, и немедленно развернуть закладку силоса.

Запаздывают с развертыванием сеноуборки

ДЕРБЕНТ. (По телефону от нашего корр.). Некоторые колхозы Дербентского района — имени Ворошилова, имени Сталина, имени Коминтерна и другие — хорошо подготовились и своевременно начали уборку сена. Колхозники сельхозартели имени Ворошилова (селение Белиджи) уже скосили сено на площади 50 гектаров при плане 60 га, колхоз имени Сталина выполнил 90 процентов плана сенокошения. Члены сельхозартели имени Коминтерна косят траву везде, где она только есть: среди кустарников, на лесных участках и т. д.

К сожалению, в целом по району уборка сена проходит неудовлетворительно. К 1 июня план сеноуборки выполнен на 14,5 процентов. Большинство колхозов начали косить сено с опозданием, а колхозы имени Тельмана, имени К. Маркса еще даже не начали косовицу, несмотря на то, что травы уже созрели.

В ряде колхозов допускается большой разрыв между косовицей, копнением и стогованием. Колхозы скосили 477 гектаров, а в копны сложено сено только на 108 гектарах. Стогование почти еще не начато.

Нет борьбы за создание запасов сочных кормов. Ни в одном колхозе еще не подготовлены силосные ямы и траншеи. Ничего не делает в этом отношении и МТС.

На кутанах Гунибского и Унцукульского районов не видно косарей

БАБА-ЮРТ. (По телефону от нашего соб. корр.). 17 колхозов Лакского района развернули массовую уборку сена на кутанах Бабаюртовского района. Более 300 колхозников от зари до зари работают на сенокосе. На косовице широко используются ручные косы. Сенокосные бригады животноводческой артели «Красное знамя» уже накосили и сложили в копны больше 200 центнеров сена. Бригады колхоза им. Карла Маркса накосили около 250 центнеров. Всего колхозы Лакского района заготовили около 1.000 центнеров свежего сена.

Но, к сожалению, не везде так. Тысячи гектаров созревшей травы на участках, закрепленных за колхозами Гунибского и Унцукульского районов, перестаивают, а на кутанах не видно косарей. Из 11 колхозов Гунибского района только два (им. Тельмана и им. Стаханова) прислали сенокосные бригады, но и те еще не развернули сенокошения. Колхозы «Красный Октябрь», им. Кирова, им. Ворошилова и др. не прислали ни одного человека.

Из 7 колхозов Унцукульского района сенокосные бригады прибыли только от трех — «Заря востока», им. Ленина и им. Орджоникидзе.

В постановлении СНК ДАССР и бюро Обкома ВКП(б) «О мерах увеличения поголовья скота в колхозах и повышения его продуктивности» сказано: «Считать необходимым постоянное пребывание на кутанах одного из секретарей райкомов ВКП(б), заместителя председателя исполкома райсовета депутатов трудящихся, заместителя заведующего райзо по отгонному животноводству, председателя правления колхоза или его заместителя, возложив на них повседневное руководство отгонным животноводством и организацией прикутанного хозяйства». Однако представителей Гунибского и Унцукульского исполкомов райсоветов, райкомов партии и представителей райзо на кутанах нет. Им, повидимому, нет дела до того, что на кутанах перестаивает трава.

Не развернул своей работы до сих пор и Дагсоюз, который еще не обеспечил своевременный завоз запасных частей и ручного инвентаря в торгующие точки. Косари пока ничем не снабжаются.

А. СЕЛИМОВ.

Налеты нашей авиации на железнодорожный узел Смоленск и станции Карачев, Красный Бор

В ночь на 2 июня наша авиация дальнего действия совершила массированные налеты на железнодорожный узел Смоленск и станции Карачев и Красный Бор. В результате бомбардировки эшелонов противника на железнодорожном узле Смоленск возникло много пожаров, сопровождавшихся взрывами. В районе железнодорожной станции Карачев наши летчики наблюдали сильные взрывы складов боеприпасов.

В районе железнодорожной станции Красный Бор (западнее Смоленска) сильной бомбардировке были подвергнуты расположенные здесь крупные склады противника с боеприпасами, горючим, вещевым и инженерно-техническим имуществом. В результате прямых попаданий бомб вся площадь складов была охвачена огромными пожарами. Среди пожаров отмечено много взрывов большой силы.

Все наши самолеты, кроме одного, вернулись на свои базы.

Налет немецкой авиации на Курск

Днем 2 июня немецкая авиация крупными силами произвела 5 налетов на железнодорожный узел и город Курск. В этих налетах участвовало до 500 самолетов противника. Некоторое число немецких самолетов прорвалось к городу и беспорядочно сброшенными бомбами нанесло материальный ущерб. Есть жертвы.

При отражении налетов вражеской авиации на Курск развернулись сильнейшие воздушные бои. Наша истребительная авиация в результате этих боев нанесла тяжелое поражение противнику. По предварительным и неполным данным, в районе Курска нашими летчиками сбито в воздушных боях 93 немецких самолета. Кроме того, 30 самолетов противника уничтожено огнем зенитной артиллерии. Таким образом, всего в течение дня в районе Курска сбито 123 немецких самолета. Наша авиация потеряла 30 самолетов.

В Обкоме ВКП(б)

Бюро Обкома ВКП(б) одобрило опубликованное в «Дагестанской правде» 1 июня обращение коллектива рабочих, инженерно-технических работников и служащих треста Дагнефть ко всем работникам топливной промышленности ДАССР о развертывании социалистического соревнования за досрочное выполнение государственного плана добычи нефти второго квартала 1943 года.

Бюро Обкома ВКП(б) обязало секретарей горкомов и райкомов ВКП(б), а также руководителей топливной промышленности ДАССР тт. Балиева (Дагнефть), Донцова (Даггаз), Шамхалова (Управление топливной промышленности при Совнаркоме ДАССР) провести на предприятиях и в леспромхозах широкие рабочие собрания, на которых обсудить обращение нефтяников Избербаша и организовать принятие конкретных социалистических обязательств по выполнению плана второго квартала, оказав необходимую помощь местным организациям в увеличении добычи нефти, газа, а также в заготовке и вывозке дров.

ВЕЛИКИЙ УЧЕНЫЙ-РЕВОЛЮЦИОНЕР

Сегодня исполняется 100 лет со дня рождения великого ученого-революционера Климентия Аркадьевича Тимирязева.

Климентий Аркадьевич Тимирязев прожил 77 лет (родился в 1843 году, умер в 1920 году) и всю свою сознательную жизнь отдал страстной, неукротимой борьбе за передовую революционную науку. Этим он завоевал любовь лучших людей России. И за это его ненавидели реакционеры и царские чиновники.

В 1861 году Тимирязев поступил в Петербургский университет, но учился только один год, так как его уволили за участие в студенческих «беспорядках». Тимирязеву все же удалось окончить университет в 1866 году вольнослушателем. Он посвятил себя изучению физиологии растений и в этой области сделал блестящие успехи. В 1871 году его избирают профессором Петровской (ныне Тимирязевской) сельскохозяйственной академии. Занимаясь научными исследованиями, Тимирязев не забывает и об общественно-политической борьбе, примыкая к наиболее радикальным течениям в науке. Мировоззрение Тимирязева сложилось под влиянием великих русских демократов Герцена и Чернышевского, труды которых он изучал и любил.

Своими лекциями, богатыми по содержанию, вдохновленными и страстными по форме, он завоевал широкую популярность среди студенчества и способствовал его революционизированию. По этой причине Климентия Аркадьевича в 1892 году уволили из Петровской академии, а в 1902 году он вообще прекращает чтение лекций, но продолжает бороться за свои взгляды пером.

Тимирязев написал более 200 книг и брошюр. Главные из них: «Солнце, жизнь и хлорофил», «Жизнь растения», «Земледелие и физиология растений» и другие. Он горячо и неизменно отстаивал идею использования важнейших выводов физиологии растений в практике земледелия. Особенно велика заслуга Тимирязева в популяризации учения Дарвина в России. Вскоре после появления в свет знаменитой книги Дарвина «Происхождение видов», Тимирязев пишет большой труд «Чарльз Дарвин и его учение» — книга, которая и по сей день считается одной из лучших по популяризации дарвинизма.

Восторженно встретил Климентий Аркадьевич Тимирязев Великую Октябрьскую социалистическую революцию. Несмотря на свой почти 75-летний возраст, он с головой уходит в работу. Глубокий старик чувствует огромный прилив энергии. Тимирязев с энтузиазмом участвует в работе только что созданных советских учреждений — Моссовета, Комакадемии, Госиздата. В статьях этого периода он страстно защищает Советскую власть от клеветы и нападок врагов. Незадолго до смерти Тимирязев был избран депутатом Московского Совета рабочих и крестьянских депутатов.

В. И. Ленин высоко ценил Тимирязева. По поводу его последней книги «Наука и демократия» Владимир Ильич написал Тимирязеву теплое и дружеское письмо.

Климентий Аркадьевич Тимирязев принадлежал к той лучшей части русской интеллигенции, которая целиком посвятила свою жизнь делу служения народу.

РАБОТУ ПРОФСОЮЗОВ—НА УРОВЕНЬ ЗАДАЧ ВОЕННОГО ВРЕМЕНИ

За время Отечественной войны профсоюзные организации Дагестана проделали значительную работу по мобилизации трудящихся на борьбу за всемерное усиление помощи фронту. На ряде фабрик и заводов, МТС и совхозов, учреждений и организаций профсоюзные организации побоевому способствовали выполнению срочных фронтовых заказов и государственных заданий. Миллионы рублей собраны членами профсоюзов на строительство танков и самолетов для Красной Армии, десятки тысяч посылок и подарков направлены бойцам и командирам Красной Армии на фронт. Большая работа проделана по оказанию помощи госпиталям, семьям военнослужащих и т. д.

Но вместе с тем в работе профорганизаций республики имеется еще очень много крупных, нетерпимых недочетов. И не случайно бюро Обкома ВКП(б), обсуждая вопрос о состоянии профсоюзной работы в Махач-Кала и Буйнакске, признало ее крайне неудовлетворительной.

Ряд руководителей профсоюзных организаций, захлестнутые текучкой, упускают ведущие, узловые вопросы своей работы. Так, за последнее время, некоторые профсоюзы резко ослабили свое внимание вопросам производства, потеряли чувство ответственности за судьбу плана. Весьма характерным в этом отношении является деятельность профорганизации фабрики им. III Интернационала. Фабричный комитет, как в прошлом году, так и теперь работает без плана. Руководители профорганизации, положившись на самотек, ограничили свою деятельность разбором отдельных конфликтов и мелких вопросов, а вопросы повышения производительности труда, выполнения норм выработки, соблюдения технологической дисциплины и т. д. выпали из их поля зрения. Фабричный комитет не реагирует на крупные производственные неполадки, имеющиеся на фабрике.

Развертывание и повседневное руководство социалистическим соревнованием — кровное дело профсоюзов. Но на фабрике лишь 50 проц. общего количества рабочих и работниц имеют индивидуальные социалистические обязательства, проверка выполнения которых носит случайный характер. Опыт стахановцев не изучается и не популяризируется. Поэтому число стахановцев из месяца в месяц сокращается: в январе 1943 года на фабрике числилось 212 стахановцев, в феврале — 189, в марте — 170 и т. д.

Подобное положение имеет место и в других предприятиях и организациях. Многие профсоюзные работники до сих пор не поняли, что сегодня главная задача профсоюзов состоит в том, чтобы упорной настойчивой борьбой добиваться безусловного выполнения государственного плана, чтобы не было ни одного отстающего предприятия, ни одного рабочего, не выполняющего норм. Как никогда, профсоюзы должны возглавить небывалый трудовой под'ем трудящихся, вызванный первомайским приказом товарища Сталина, должны обеспечить широкое развертывание социалистического соревнования и стахановского движения. Это означает — охватить всех рабочих и работниц, инженерно-технических работников социалистическим соревнованием, организовать систематическую проверку выполнения соцдоговоров, наладить учет и гласность соревнования, обобщать опыт лучших стахановцев и широко популяризировать его, подтягивать отстающих рабочих до уровня передовых.

Забота об улучшении снабжения рабочих и служащих продовольствием и промтоварами является прямой обязанностью профсоюзов. Государственный Комитет Обороны возложил на профсоюзы контроль над торговой сетью и предприятиями общественного питания. Ряд профсоюзных организаций нашей республики правильно понял свои задачи в этой области. Профсоюз рыбников избрал 138 общественных контролеров. Ими уже разоблачен ряд жуликов. На рыбозаводе № 57 дербентской группы заведующий магазином Дадашев систематически расхищал продовольственные фонды. Не так давно он по материалам контролеров арестован и предается суду. На заводе имени Магомеда Гаджиева избрано 13 контролеров. Лучшими из них являются тт. Лаврентьев, Сараева, Виленский и др. Они выявили случаи приготовления недоброкачественной пищи и превышения цен. Виновные сняты с работы.

Но не все еще профсоюзы занялись организацией общественного контроля над торговой сетью и предприятиями общественного питания. Даже контролеры избраны далеко не везде. В этом отношении особенно «выделяется» обком союза госучреждений, который, несмотря на решение бюро Обкома ВКП(б), до сих пор не провел никакой работы по выборам общественных контролеров.

Необходимо в ближайшее же время по всем коллективам предприятий и учреждений организовать общественный контроль над работой торгующих организаций и предприятий общественного питания.

Профсоюзы республики также должны значительно усилить свое участие в разрешении таких важнейших задач, имеющих огромное значение для улучшения снабжения и повышения материально-бытового положения трудящихся, как организация и налаживание работы подсобных хозяйств, коллективного и индивидуального огородничества и т. п.

Забота о семьях военнослужащих — священная обязанность профсоюзов. И там, где профсоюзные организации прониклись сознанием своей ответственности и своего долга перед воинами Красной Армии, — там семьи фронтовиков окружены товарищеской заботой и повседневным вниманием. Но, к сожалению, у нас еще немало и таких руководителей профсоюзов, которые и поныне продолжают оставаться безучастными к судьбе семей фронтовиков. Некоторые такие руководители стараются целиком переложить заботу о семьях фронтовиков на отделы гособеспечения и бытового устройства при горрайисполкомах, на хозяйственников. Между тем, профработники должны показывать пример отзывчивого отношения к семьям бойцов и командиров Красной Армии, чаще посещать их, интересоваться их нуждами и запросами, бороться за создание устойчивого материально-бытового положения семей фронтовиков.

Большое значение в организации широких масс рабочих и служащих на борьбу за выполнение плана имеет культурно-воспитательная работа профсоюзов. Партия неоднократно указывала, что культурно-воспитательная работа профсоюзов должна быть направлена в первую очередь на воспитание в массах рабочих и служащих социалистического отношения к труду, высокого чувства советского патриотизма и жгучей ненависти к фашистским поработителям.

Несмотря на огромную важность, эта работа в профсоюзах Дагестана крайне запущена, а кое-где вовсе позабыли о ней. Некоторые руководители профорганизаций пытаются оправдать свое безделие ссылкой на «об'ективные условия». В частности, некоторые ссылаются на то, что многие рабочие клубы сейчас используются для других целей. В то же время эти горе-руководители не приняли мер к выполнению постановления Президиума ВЦСПС от 1 апреля 1943 года, в котором предлагается профсоюзам уделить особое внимание красным уголкам на предприятиях и в общежитиях. У нас же мало найдется таких предприятий, учреждений и организаций, где бы в красных уголках кипела работа.

В настоящее время по городам республики проводятся активы профсоюзов. Активы должны с большевистской непримиримостью вскрыть имеющиеся недостатки в профработе, обобщить положительный опыт, наметить пути улучшения профсоюзной работы на местах и послужить могучим толчком к повышению роли и участия профсоюзов республики в общем священном деле разгрома врага.

Р. ОСТРЕМСКИЙ.
Зам. зав. оргинструкторским отделом Обкома ВКП(б).

НАЛЕТЫ НАШЕЙ АВИАЦИИ НА ЖЕЛЕЗНОДОРОЖНЫЕ УЗЛЫ ПОЛОЦК, БРЯНСК И СТАНЦИЮ БЕЖИЦА

В ночь на 1 июня наша авиация дальнего действия крупными силами совершила налеты на железнодорожные узлы Полоцк, Брянск и станцию Бежица. В результате бомбардировки на железнодорожном узле Брянск и станции Бежица возникли пожары и произошли взрывы.

Особенно эффективной бомбардировке были подвергнуты железнодорожные эшелоны в Полоцке и крупные склады боеприпасов, горючего, техники и амуниции противника, расположенные севернее города. Наблюдением отмечено много пожаров. Среди пожаров происходили взрывы большой силы, которые охватили весь район расположения складов противника.

Все наши самолеты, кроме одного, вернулись на свои базы.

ПОПЫТКА НАЛЕТА НЕМЕЦКИХ САМОЛЕТОВ НА ЩИГРЫ

Днем 1 июня 24 немецких самолета пытались совершить налет на гор. Щигры (Курская область). Встреченные нашей истребительной авиацией, самолеты противника к городу не были допущены. При отражении налета наши летчики сбили в воздушных боях 11 немецких самолетов. Кроме того, один самолет противника упал на нашей территории. Наши потери — 1 самолет, летчик с которого спасся на парашюте.

ЗА РУБЕЖОМ

ДЕЙСТВИЯ АВИАЦИИ СОЮЗНИКОВ

НЬЮ-ЙОРК, 1 июня. (ТАСС). По сообщению агентства Юнайтед пресс, 8-я американская авиационная группа уничтожила в мае 361 вражеский самолет, потеряв при этом 81 машину.

Американские самолеты совершили 2 тысячи вылетов, атаковали 20 об'ектов в Европе и сбросили 3.000 тонн бомб.

ЛОНДОН, 2 июня. (ТАСС). Официально сообщается, что в ночь на 31 мая и днем 1 июня английские корабли подвергли успешному обстрелу остров Пантеллерия.

1 июня самолеты союзников продолжали совершать налеты на порты и коммуникации Сардинии. 1 июня днем авиация союзников вновь атаковала Пантеллерию.

Польские профсоюзные деятели в США требуют образования нового польского правительства

НЬЮ-ЙОРК, 28 мая. (ТАСС). Группа деятелей профсоюзов и других американских граждан польского происхождения в Нью-Арте (штат Нью-Джерси) опубликовала заявление с требованием организации нового польского правительства, которое понимало бы подлинные задачи народной войны и свою ответственность за общее дело Об'единенных наций. Одобряя решение Советского Союза о прекращении отношений с польским правительством, представители этой группы заявляют, что большинство польского народа требует безоговорочной капитуляции держав оси.

В числе подписавших заявление — представители местных организаций разных профсоюзов военной промышленности, примыкающих к Конгрессу производственных профсоюзов, а также местные представители различных польских организаций. Многие из подписавших заявление добиваются организации польско-американского рабочего комитета в штате Нью-Джерси.

—o—

Рост пессимизма и неверия в победу гитлеровской Германии

СТОКГОЛЬМ, 1 июня. (ТАСС). Немецко-фашистская газета «Штрасбургер цейтунг» поместила выступление в Маннгейме одного из видных гитлеровских главарей — Вагнера. В этой речи, проникнутой чувством страха и тревоги, Вагнер заявил, что многие немцы «охвачены тревогой и сомнениями, многие переживают душевный кризис, у некоторых такие душевные переживания приводят к полному моральному крушению».

Вагнер не мог скрыть, что и в самой гитлеровской партии усиливаются настроения пессимизма и отчаяния и что многие гитлеровцы «прикрывают предательские происки» лиц, настроенных пораженчески.

Касаясь перспектив борьбы, Вагнер вынужден был признать, что «на Востоке Германия имеет дело не с таким противником, каких она знавала в прежних ее кампаниях. Война на Востоке трудна и жестока. Там мы ведем борьбу непосредственно с сильным врагом, которого многие из нас вначале недооценивали». Вагнер не мог скрыть, что многие немцы потеряли надежду на победу. «Я знаю, — сказал он, — что вас и весь народ волнует только один вопрос, — что принесет нам будущее? На это я могу только сказать, что я сам этого не знаю».

ЯПОНО-КИТАЙСКАЯ ВОЙНА

По данным китайского командования, китайские войска начали контрнаступление на всем фронте вдоль реки Янцзы южнее Ичана (южная часть провинции Хубэй). Бои идут в секторе Чаньяна (к югу от Ичана). Вблизи Ичана фактически окружено 5 японских дивизий. В воздушных боях в этом секторе сбит 21 японский самолет. Китайские войска на фронтах в Хэнани и Хунани оказывают давление на японские войска с тем, чтобы поддержать действия китайцев в районе Янцзы.

1 июня. (ТАСС).

ИЗВЕЩЕНИЕ

4 июня, в 8 часов вечера, в клубе НКВД состоится городское совещание профсоюзного актива.

Повестка дня:

О задачах профорганизаций.

(Докладчик — зав. оргинструкторским отделом Обкома ВКП(б) т. Айдинбеков).

Явка обязательна для председателей и членов месткомов, фабкомов, комсодов, культкомиссий, общественных контролеров и профактивистов.

Секретарям парторганизаций предлагается обеспечить явку перечисленных товарищей.

Горком ВКП(б).

К СВЕДЕНИЮ ЧИТАТЕЛЕЙ

Следующий номер газеты выйдет в субботу, 5 июня.

Ответственный редактор Д. ШИЛОВ.

Собрание партийно-хозяйственного актива работников железнодорожного транспорта

1 июня в зале заседаний Верховного Совета ДАССР состоялось собрание партийно-хозяйственного актива Махачкалинского отделения Орджоникидзевской железной дороги.

На собрании присутствовали секретарь Обкома ВКП(б) тов. Агабабов, председатель Президиума Верховного Совета ДАССР тов. Тахтаров, уполномоченный Комиссии партийного контроля при ЦК ВКП(б) тов. Ярыгин, начальник Орджоникидзевской железной дороги тов. Восканов, секретарь Махачкалинского горкома ВКП(б) тов. Снегирев.

С докладом о выполнении Указа Президиума Верховного Совета СССР о введении военного положения на железных дорогах выступил секретарь Обкома ВКП(б) по транспорту тов. Саенко.

Докладчик указал, что рабочие, инженерно-технические работники и служащие отделения, как и все железнодорожники Советского Союза, встретили с большим воодушевлением Указ правительства. Коллективы служб, отдельные рабочие и командиры взяли на себя новые, повышенные обязательства. За время, прошедшее после опубликования Указа, улучшилась работа многих служб отделения. Так, коллективы 4-го отделения паровозного хозяйства, махачкалинского вагонного депо, 9-ой дистанции пути перевыполнили майский план по всем измерителям.

Наряду с этим до сих пор имеют еще место случаи грубого нарушения Указа правительства. Но первичные парторганизации, узловые комитеты, райком союза и политотдел отделения не приняли мер общественного осуждения против нарушителей Указа. Ни одна первичная партийная организация, узловые парткомы, райком союза и политотдел во-время и серьезно не обсудили создавшегося положения и не приняли мер к укреплению дисциплины на транспорте. Махачкалинский, Дербентский и Буйнакский горкомы партии, Хасавюртовский, Кумторкалинский и Каякентский райкомы ВКП(б) в течение долгого времени не интересовались выполнением Указа, не помогали политотделу отделения, хозяйственникам и руководителям партийных организаций в борьбе за наведение большевистского порядка на транспорте. Особенно неблагополучно положение в махачкалинском вагонном депо, на станциях Махач-Кала-I и II, в отделении службы движения, дербентском вагонном депо, 6-й дистанции связи. Среди нарушителей дисциплины имеются и коммунисты.

В прениях по докладу тов. Саенко выступили тт. Разумовский (6-ая дистанция связи и сигнализации), Владимиров (отделение службы движения), Нагорный (8-ая дистанция пути), Бородкин (парторганизация станции Дербент), Богдан (парторганизация махачкалинского паровозного депо), Пономарчук (политотдел отделения), Илларионов (начальник политотдела Орджоникидзевской железной дороги).

К сожалению, многие выступавшие работники отделения и служб не подвергли критике работу своих участков и не вскрыли причин все еще низкой трудовой дисциплины, а ограничились перечислением всевозможных «об'ективных» причин.

Непонятным было поведение на собрании начальника станции Махач-Кала-I тов. Карпова, начальника махачкалинского вагонного депо тов. Штурмина, секретаря парторганизации станции Махач-Кала-I тов. Алибулатова, секретаря узлового парткома тов. Мусиенко и руководителей дербентского узла, которые не выступили на активе, а предпочли умолчать о фактах расхлябанности и недисциплинированности на своих участках.

В том, что собрание партийно-хозяйственного актива прошло не на должном уровне, повинно и руководство отделения, не обеспечившее участия в собрании низовых и средних работников, особенно дорожных мастеров, начальников цехов и мастеров паровозных и вагонных депо.

М. РАХМАТУЛАЕВ.
Инструктор транспортного отдела Обкома ВКП(б).

КОЛХОЗНЫЕ БИБЛИОТЕКИ

ДЕРБЕНТ. (Наш корр.). Все 27 колхозов Дербентского района приобрели небольшие библиотеки для красных уголков и изб-читален. Каждая библиотека имеет 500 книг. Среди них — книги по агротехнике и зоотехнике. В частности, по овцеводству имеются хорошие пособия для чабанов и зав. ОТФ. Есть также литература и брошюры о героизме и отваге советских людей в войне с немецко-фашистскими захватчиками и о героях Отечественной войны — дагестанцах.

БИБЛИОГРАФИЯ

„Сулак свидетель“

Не будет преувеличением, если сказать, что в Дагестане не выходило еще ни одно произведение местных авторов, о котором говорили бы так много, как о романе М. Хуршилова «Сулак свидетель». Чем же привлек он к себе такое внимание?

Вопрос кажется простым и ясным, но, между тем, ответить на него нелегко, и это обстоятельство обусловлено особенностями самой книги. «Сулак свидетель» принадлежит к таким книгам, которые вызывают разные эмоциональные чувства в зависимости от того, кто является ее читателем. Поэтому так трудно ответить на поставленный выше вопрос.

Особенностью книги М. Хуршилова является также то, что в ней много сюжетных линий, притом не сразу можно разобраться, какая из них является главной. С точки зрения композиции это, конечно, недостаток произведения.

Все же, кажется нам, основной задачей писателя здесь надо считать, по значительности темы, создание художественного образа горца-революционера. С этой точки зрения мы и подойдем к разбору романа М. Хуршилова.

Содержание книги охватывает жизнь одного аула, примерно, в первом десятилетии XX века. Юноша Омар, сын бедных родителей (лагов), остро чувствовал социальную несправедливость. На этой почве, сообщает нам автор, у Омара «возникали частые стычки с баями, муллами, торгашами...». Несмотря на уговоры матери, он не соглашается итти работать на баев, и решает уйти в город, чтобы «найти справедливость». Вместе с тем Омар ставит перед собой и другую задачу:

—Баба, ты уж как-нибудь пока проживи, — говорит он матери, — я первый же заработок пришлю тебе, а подкоплю денег, вернусь, куплю себе баранты и заживем с тобой неплохо».

Как видим, социальный протест у Омара пока еще не выходит за рамки крестьянской психологии. М. Хуршилов поступил правильно, что не представил сразу же своего героя, как человека с вполне оформившимся мировоззрением революционера.

Возвратившись в аул спустя несколько лет, Омар узнает, что за время его отсутствия здесь произошло много тяжелых и кровавых историй. Мать его от тоски по любимому сыну, от голода, затравленная аульской знатью, сошла с ума и умерла, друг отца Юсуф был убит в собственной лачужке, кровавая расправа была совершена над сыном кузнеца Мохулава—Камилем и его возлюбленной Нафисат. Наконец, он узнает самое тяжелое для себя: его помолвленная невеста Меседу опозорена баем Зубаиром. В душе Омара происходит острая и сложная борьба. Одно чувство — честь горца — диктует ему: — Месть! Месть! Только она может удовлетворить и успокоить поруганное сердце. Но другое чувство — долг революционера — протестует против такого разрешения вопроса.

Омар, работая на нефтепромыслах в Баку, вел революционную работу, сидел даже в знаменитой Метехской тюрьме, был приговорен к смертной казни. Выручили товарищи по партии, они спасли ему жизнь.

И Омар задает себе вопрос:

— Разве партия для этого вернула тебе жизнь, чтобы ее расточать по мелочам?! На месть, обиду, устройство личного благополучия?!...

И Омар решает потратить свою жизнь на то дело, которое поручила ему партия.

Попутно скажем, что к этому перелому, происходящему в душе Омара, автор нас недостаточно подготовил. О революционной деятельности Омара в Закавказьи он сообщает лишь отрывочные сведения, мимоходом. Нам неизвестно как формировалось его мировоззрение, как происходило его становление.

Далее автор повествует, что Омар становится во главе аульской бедноты, возглавляя ее борьбу против знати и других эксплоататоров народа.

Автор много места уделяет Омару, как

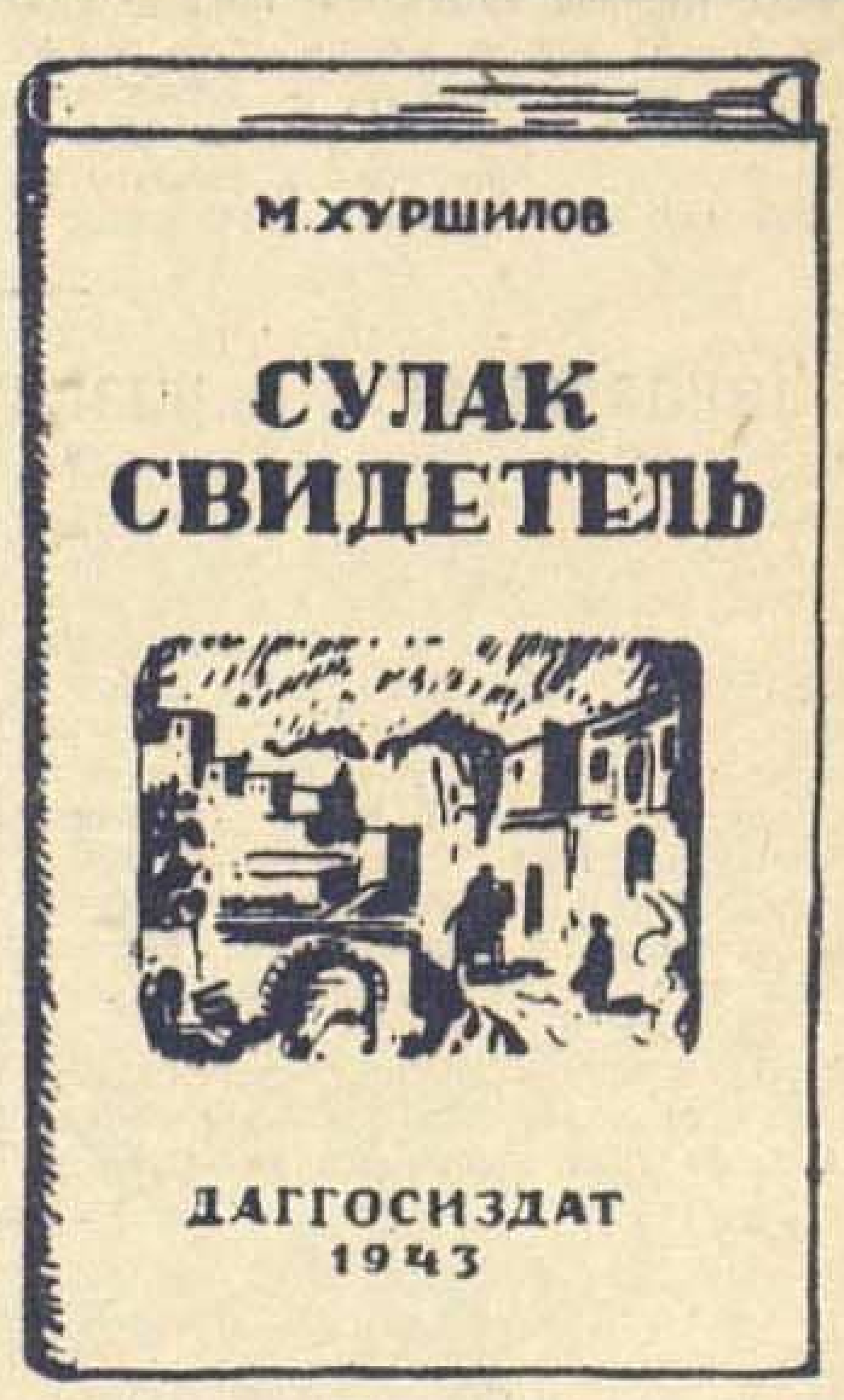

вождю аульской бедноты (во второй половине книги). Для раскрытия образа Омара, как политического борца, меньше всего удалось писателю. Омар, например, произносит политические речи, но они звучат неубедительно и кажутся вклеенными в текст. Причиной этого, кажется нам, является то, что автор не располагал достаточным материалом. Однако, классовая борьба в ауле, ее своеобразие, изображена с большой реалистической силой, вскрыты и корни классовых противоречий.

Для раскрытия образа Омара важнейшее значение имеет его отношение к Меседу.

Все население аула с напряженным вниманием ожидало, что Омар совершит кровавую расправу над Меседу — так велел адат. Сама Меседу после возвращения Омара проводила дни в мучительной тревоге.

Описание встречи Омара с Меседу немногословно, но оно составляет одно из лучших мест романа.

Меседу каждую минуту ожидала, что вот-вот раскроются двери и в комнату с кинжалом в руке войдет Омар. И тогда она покорно подставит ему свою грудь. Но Омар не появлялся.

«И вот в одну из таких тяжелых ночей вдруг и в самом деле в саклю Меседу тихо постучались в дверь. Меседу открыла ее и в ужасе попятилась. Стряхивая снег с папахи, в комнату вошел взволнованный Омар. В стенаниях упала перед ним Меседу, крепко обнимая и целуя его ноги.

— Омар... ненаглядный! Надежда и дума моя!... Именем аллаха молю тебя, не мучай, убей скорее! Я нарушила святой долг. Перед тобою не та Меседу, которую ты знал и любил своей хрустально чистой душою. Пусть не дрогнет в руке твоей булатный кинжал, поражая преступную, ничтожную жизнь. Убей меня...».

«Омар, силясь поднять на ноги бьющуюся в припадке Меседу, тихо и ласково говорил:

— Меседу, опомнись, друг мой! Успокойся, о чем ты говоришь. Никто не посмеет обидеть тебя...».

В своем отношении к Меседу Омар идет против всех установившихся традиций и обычаев в аулах. Этот поступок Омара не является результатом абстрактных размышлений автора, а закономерно вытекает из всего хода повествования.

Образ Меседу — этой самоотверженной и героической женщины является большой удачей автора. Он написан в теплых, лирических тонах. Автор раскрыл перед нами ее душевный мир, и читатель не может не поддаться обаянию образа Меседу.

А вот Фатьма, мать Омара. Разве можно забыть трагический образ этой женщины? С какой силой раскрыта глубина ее несчастья, ее тоска о сыне!

Глубоким сочувствием проникается читатель к Юсуфу, Исрафилю, Осману и другим положительным персонажам произведения. С большой глубиной раскрыл писатель перед нами внутренний склад этих людей, их горести и печали.

Также художественно убедительно и ярко описаны отрицательные герои. Вот «слепой кровник» Сурхай, который лишь в убийстве находит наслаждение. У него нет ни одного истинно человеческого чувства. Он способен только на самые гнусные поступки. К этому надо добавить его отвратительную внешность. Отталкивающее впечатление производит на читателя также Зубаир, Молла-Ариф, Мирза, Заза-Кодо, Кылыч и другие отрицательные персонажи. Автор необыкновенно сильно умеет передавать свои настроения читателю. М. Хуршилову иногда удается несколькими штрихами создавать запечатлевающиеся образы. Большинство героев индивидуализированы. У каждого из них есть своя особая черта. Однако надо сказать, что некоторые герои, в особенности отрицательные, раскрыты односторонне.

Пожалуй, лучше всего удалось М. Хуршилову описание быта и нравов. Не надо быть знакомым с писателем, чтобы в первых же страницах романа почувствовать, что автор — это не пришедший со стороны человек, что он жил радостями и печалями того народа, о котором пишет.

Хорошо удалось автору и описание природы, но надо заметить, что оно носит несколько монотонный характер.

Основной композиционный недостаток мы отметили в начале статьи — это обилие сюжетных линий, среди которых теряется главная нить повествования. Имеется немало побочных эпизодов, например, главы «Вот и Шура», «Базар», которые сами по себе написаны не плохо, но нарушают стройность композиции. Вообще главы романа органически не связаны между собой.

Встречаются и поверхностные, штампованные описания. Например, автор пишет:

«Но не только наружно красив был Камиль. В нем соединились все лучшие качества: благородство, сила воли, ума и, наконец, неугасимая любовь лишь к одной подруге детства—Нафисат».

На недостатках языка просто не хочется останавливаться. Языковых погрешностей слишком много, и виноват в этом не только автор, но и редактор, который должен был помочь автору устранить многие промахи.

Произведение М. Хуршилова еще не окончено. Вышла только первая книга. Поэтому нельзя вынести окончательного суждения, но одно можно сказать уже сейчас: несмотря на ряд недостатков, «Сулак свидетель» — книга, которой может гордиться дагестанская литература.

С. АБРАМОВ.

ОБ'ЯВЛЕНИЯ

Кинотеатр «ТЕМП».
Новая музыкальная комедия
«Антоша РЫБКИН»

Отдел коммунального хозяйства горисполкома предлагает всем гражданам города и поселка Махач-Кала-1, имеющим в личном пользовании крупный рогатый скот и лошадей, не прошедших регистрацию, не позже 5 июня 1943 г. зарегистрировать их. Лица, не зарегистрировавшие личный скот, привлекаются к административной ответственности.

Дагестанские фельдшерско-акушерская, зубоврачебная и фармацевтическая школы об'являют прием учащихся на 1943-44 учебный год.

ЩКОЛЫ ГОТОВЯТ:

фельдшеров, фельдшериц-акушерок, зубных врачей, фармацевтов.

Срок обучения три года.

В фельдшерско-акушерскую и фармацевтическую школы принимаются лица с семилетним образованием в возрасте от 15 до 35 лет, а в зубоврачебную школу— с образованием 9 классов.

Все поступающие подвергаются приемным испытаниям; отличники принимаются без испытаний и зачисляются на стипендию.

Обучение платное, согласно постановления Совнаркома СССР от 2 октября 1940 г.

При подаче заявлений необходимо представить в подлинниках:

Свидетельство об образовании, свидетельство о рождении, справку о состоянии здоровья, подробную автобиографию, справку об отношении к воинской повинности, две фотокарточки.

Прием заявлений до 10 августа, приемные испытания с 20 по 30 августа. При школе имеются доступная столовая, буфет и прачечная. Приезжие обеспечиваются общежитием.

Документы направлять по адресу: Махач-Кала, Дахадаева, 4, директору.

ТРЕБУЮТСЯ:

Хлопкозаводу в городе Хасав-Юрте—на постоянную работу: главный бухгалтер завода, бухгалтеры для работы на заготпунктах в район, начальник планового отдела завода, электромонтер. Принятые обеспечиваются квартирами. Имеются столовая, магазин, подсобное хозяйство. Оплачиваются под'емные по переезду. Требуются также рабочие—грузчики и ездовые.

Торговой базе Главтекстильсбыт—на постоянную работу старший товаровед, начальник финучетного сектора, бухгалтер, секретарь-машинистка. Обращаться по адресу: ул. М. Горького, 76.

ОРС'у Махачкалинского порта—на постоянную работу: начальник планового отдела, заведующий производством безалкогольных напитков, товаровед по продовольственной группе, старшие бухгалтеры, бухгалтеры, портные, парикмахеры, сапожники, сторожа, уборщицы. Принятые на работу прикрепляются к столовой и магазину. Обращаться по адресу: Портовое шоссе, № 5.

Конторе «Дагшелк» — на постоянную работу: старший бухгалтер, бухгалтер-ревизор, счетовод, секретарь-машинистка. Обращаться по адресу: Красноармейская, № 52.

Адрес редакции и издательства: Махач-Кала, Пушкинская, 6. Телефоны: зам. ответ. редактора и отдел партийной жизни — 1-05, ответ. секретаря и промышленно-транспортный отдел—8-04, общий—3-22, отделов: военно-оборонного—2-48, сельскохозяйственного—7-83, писем и рабселькоров—9-80, выпускающего—8-44, издательства—1-87, отдела об'явлений и заказов—2-11.

С—3436.

Типография издательства «Дагестанская правда».

Заказ № 266.

[illegible] БИБЛ[illegible]ЕКА
[illegible] ГОС. [illegible]ИТЕТЕ

Пролетарии всех стран, соединяйтесь!

ДАГЕСТАНСКАЯ ПРАВДА

№ 116 (6382)
СУББОТА
5
ИЮНЯ
1943 г.
Цена 20 коп.

Орган Дагестанского Обкома, Махачкалинского Горкома ВКП(б) и Верховного Совета ДАССР

Для Красной Армии, для победы

Вчера, в 4 часа дня, радио принесло весть о выпуске Второго Государственного Военного Займа. В целях привлечения дополнительных средств на оборону страны Правительство решило выпустить новый заем на сумму 12 миллиардов рублей. Через полчаса после окончания радиопередачи из городов и аулов Дагестана стали поступать сообщения о первых подписчиках нового займа.

Выпуск займа всюду встречен с огромным воодушевлением. К 12 часам ночи подписка на Второй Государственный Военный Заем только по 21 району республики уже достигла 13.152.000 рублей. В Сергокалинском, Хивском, Дербентском, Курахском, Ахтынском районах — в каждом из этих районов трудящиеся подписались на сумму свыше миллиона рублей.

Народы Дагестана с первого дня Отечественной войны оказывают активную поддержку Красной Армии в ее героической борьбе с немецко-фашистскими оккупантами. Последний год принес новые примеры патриотизма горцев Дагестана, их преданности матери-Родине. В прошлом году подписка на Государственный Военный заем в течение нескольких дней намного превысила цифры реализации займа, намеченные по бюджету. И когда зимой 1942-43 гг. Красная Армия в наступательных боях очистила от врага огромную территорию, нанесла фашистскому зверю невосполнимые потери в технике и живой силе, каждый трудящийся Дагестана, читая сообщения Совинформбюро об этих победах Красной Армии, чувствовал, что он содействовал успешному наступлению Красной Армии, отдав взаймы государству свои сбережения, на которые были построены танки, самолеты, орудия, минометы.

Когда по почину тамбовских и саратовских колхозников начался сбор средств на вооружение Красной Армии, трудящиеся Дагестана за короткий срок внесли из своих личных сбережений на постройку танковых колонн и эскадрилий боевых самолетов более 60 миллионов рублей.

В своем первомайском приказе товарищ Сталин отметил, что «Советский народ проявляет величайшую заботу о своей Красной Армии. Он готов отдать все силы дальнейшему усилению военной мощи Советской страны. Менее, чем за 4 месяца народы Советского Союза внесли в фонд Красной Армии более 7 миллиардов рублей. Это еще раз показывает, что война против немцев является действительно общенародной войной всех народов, населяющих Советский Союз». Указав, что в результате совместного удара Красной Армии и войск союзников немецко-итальянский военный лагерь переживает тяжелый кризис и стоит перед своей катастрофой, товарищ Сталин в то же время предупредил народы нашей страны, что предстоит еще суровая и тяжелая борьба за полную победу над гитлеровскими извергами, борьба, которая потребует больших жертв, огромной выдержки, железной стойкости. Нужно мобилизовать все свои силы и возможности для того, чтобы разбить врага и проложить таким образом путь к миру.

Дружной подпиской на новый заем советские патриоты демонстрируют свою готовность сделать все, не жалея ни средств, ни сил для достижения победы над ненавистным врагом. Трудящиеся хорошо знают, что на средства, которые они дают взаймы государству, будут построены новые сотни танков, самолетов, орудий, боевых кораблей. И Красная Армия, оснащенная первоклассной военной техникой, нанесет смертельный удар гитлеровской военной машине, выйдет победительницей в предстоящих решающих схватках с немецко-фашистскими разбойниками.

Уже в первые часы реализации нового займа стали поступать сообщения о патриотических поступках советских людей. Бухгалтер колхоза им. 1 мая Табасаранского района Халиков Мурад подписался на 110 тысяч рублей, председатель колхоза Наврузов Хамид и секретарь парторганизации этого же колхоза Джабраилов Алибек подписались на 105 тысяч рублей каждый. Следуя примеру передовых людей колхозной деревни, многие колхозники приобретают облигации Военного займа на 20-30-50 тысяч рублей, при чем значительную часть суммы подписки вносят наличными.

Председатель колхоза им. XVIII партс'езда, Сергокалинского района, т. Хизриев Чупан подписался на 50.000 рублей и внес всю сумму подписки наличными, 22.000 рублей—всю сумму подписки—внес председатель колхоза имени Ленина того же района Газиханов Гаджи.

Каждый советский патриот старается принять активное участие в реализации нового займа.

Подписка на заем стала патриотическим долгом каждого советского гражданина. Важно, чтобы партийные организации, комиссии содействия государственным займам и сберегательному делу помогли трудящимся организационно оформить подписку. Долг агитаторов—широко раз'яснить трудящимся цели Государственного Военного займа, условия его выпуска, широко популяризировать инициативу передовых людей, подписывающихся на крупные суммы, рассказать о рабочих, колхозниках, советских интеллигентах, вносящих средства при подписке наличными.

Нужно так организовать дело, чтобы каждый трудящийся мог принять участие в реализации нового займа. Многие товарищи находятся в от'езде, необходимо связаться с ними для того, чтобы и они могли во-время оформить свою подписку, для того, чтобы ни один трудящийся не остался без облигаций Второго Государственного Военного Займа.

Предстоят решающие битвы с немецко-фашистскими оккупантами. Исход этой борьбы во многом зависит от того, как мы оснастим Красную Армию военной техникой. Успешная реализация Второго Государственного Военного Займа поможет лучше вооружить наших доблестных фронтовиков, поможет им в борьбе с гитлеровскими разбойниками приблизить желанный день победы.

Все, как один, подпишемся на Второй Государственный Военный Заем!

Дадим государству взаймы дополнительные средства на вооружение родной Красной Армии!

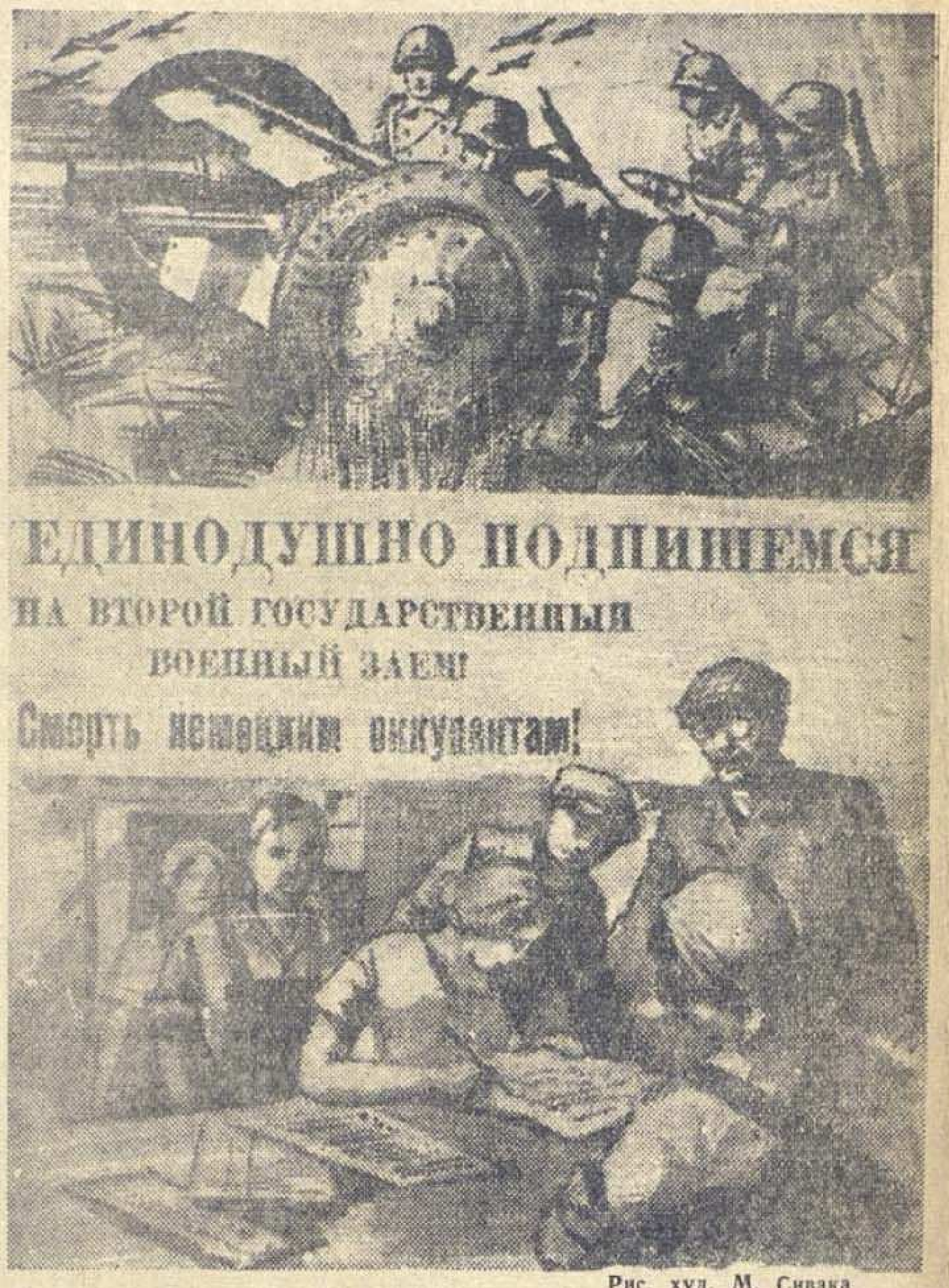
ЕДИНОДУШНО ПОДПИШЕМСЯ
НА ВТОРОЙ ГОСУДАРСТВЕННЫЙ
ВОЕННЫЙ ЗАЕМ!
Смерть немецким оккупантам!

Рис. худ. М. Сивака

ЯРКАЯ ДЕМОНСТРАЦИЯ СОВЕТСКОГО ПАТРИОТИЗМА И ВОЛИ К ПОБЕДЕ

С большим энтузиазмом подписываются трудящиеся Дагестана на новый заем

Более, чем по 100 тысяч рублей каждый подписались тт. Халиков, Наврузов и Джабраилов

ХУЧНИ. (По телефону). Подписка по Табасаранскому району проходит с большим под'емом. Подписка среди колхозников района достигла 1.210.310 рублей. Кроме того, 15 колхозов из своих фондов подписалось на 177.000 рублей. Таким образом, общая сумма подписки по району достигла уже 1.387.310 рублей. Наличными внесено 233.510 рублей.

Бухгалтер колхоза «Первое мая» Халиков Мурад подписался на 110.000 рублей, председатель колхоза Наврузов Хамид—на 105.000 рублей, секретарь парторганизации Джабраилов Алибек—на 105.000 рублей, заведующий складом Базуртаев Исмаил — на 30.000 рублей.

Секретарь парторганизации колхоза им. М. Горького Рамазанов подписался на 120.000 рублей. Кроме того, в районе 9 человек подписались каждый на 10.000 рублей. Подписка продолжается.

М. МАМЕДОВ.
Секретарь райкома ВКП(б).

Обком ВКП(б)—тов. Алиеву
Совнарком ДАССР—тов. Даниялову

Одной мыслью живут сейчас советские люди — как можно скорее разбить гитлеровских разбойников и очистить всю советскую землю от фашистской нечисти. Я — отец двух фронтовиков — всеми мерами стремлюсь помогать Красной Армии в успешном выполнении исторического первомайского приказа товарища Сталина. Сегодня, услыхав о выпуске нового займа, я решил отдать взаймы государству все мои сбережения. Наличными я сдал в банк 50.000 рублей — всю сумму моей подписки на новый заем.

Пусть изготовленное на мои деньги оружие несет смерть проклятым фашистам. Чем скорее гитлеровские псы будут лежать в земле, тем быстрее снова счастливо заживет наша страна.

ХИЗРИЕВ Чупан.
Председатель колхоза им. XVIII партс'езда, Сергокалинского района.

Обком ВКП(б)—тов. Алиеву
Совнарком ДАССР—тов. Даниялову

С невиданным энтузиазмом встретили колхозники Сергокалинской артели им. Ленина сообщение Правительства о выпуске Второго Государственного Военного Займа. За первые три часа подписка составила 99.150 рублей, при чем 46.830 рублей уже внесено наличными. По решению общего собрания колхозников артель на общественные средства приобретает облигаций на 30 тысяч рублей. Заместитель председателя колхоза Исаев Магомед подписался на 10.000 рублей, из них 2.000 рублей внес наличными. Бухгалтер Беликова Тамара подписалась на 6.000 рублей. Бригадир полеводческой бригады Абдуллаев Магомед подписался на 5.000 рублей и внес наличными 3.000 рублей.

Лично я, подписался на 22.000 рублей и внес всю сумму наличными.

Передайте товарищу Сталину, что горцы ничего не пожалеют, чтобы помочь героической Красной Армии быстрее разгромить подлых немецких оккупантов.

ГАЗИХАНОВ Гаджи.
Председатель колхоза им. Ленина Сергокалинского района.

Больше миллиона рублей

ХИВ, 4 июня. (По телефону). С большим воодушевлением проходит подписка на новый заем среди колхозников Хивского района. К 8 часам вечера подписка по 26 колхозам достигла 1.050 тысяч рублей.

В колхозе им. Берия на совещании колхозного актива 31 человек подписались на 90.000 руб. Председатель колхоза т. Рамазанов Гусейн подписался на 15.000 руб., счетовод т. Ахмедов — на 10.000 руб., зав. складом т. Рагимханов —на 8.000 руб., бригадиры Нухов и Мирзалиев и сторож Азизов Мурсал —на 5.000 руб. Председатель колхоза «Коминтерн» т. Сефербеков, а также ученик V класса Микаров и ученик IV класса Вердиев подписались по 5.000 руб. каждый. В колхозе им. Кирова секретарь парторганизации Шалбузова подписалась и внесла наличными 3.000 руб., ее сын ученик VII класса Менач подписался на 1.000 руб. и внес всю сумму наличными. Председатель колхоза им. Ленина Селимханов подписался на 10.000 рублей.

Подобных фактов проявления пламенного советского патриотизма много. Только по 12 колхозам 32 человека подписались каждый по 2.000 руб., 16—по 3.000 руб., 5—по 4.000 руб., 12—по 5.000 руб., 8—от 6.000 до 15.000 рублей.

* * *

АХТЫ. К 12 часам ночи 4 июня подписка на заем по Ахтынскому району достигла 1.237 тыс. рублей. Колхозники района за несколько часов внесли наличными деньгами 167 тыс. рублей.

* * *

ДЕРБЕНТ. К 12 часам ночи подписка по району превысила миллион рублей. Председатель колхоза им. Махача Дахадаева Османов Салман внес наличными 30.000 рублей. Председатель колхоза им. Буйнакского, селения Митаги, Гасанов Абдулали подписался на 20.000 рублей, председатель колхоза «Сталин-чиляр» тов. Байрамов—на 7.000 рублей, из которых 4.000 рублей внес наличными.

* * *

КУРАХ. Подписка по Курахскому району проходит с большим успехом. Колхозники уже подписались на 1.100.000 рублей. 218 рабочих и служащих района подписались на 75.000 рублей.

ПЕРВЫЕ 13 МИЛЛИОНОВ

К 12 часам ночи 4 июня сумма подписки на Второй Государственный Военный Заем 1943 года составила по 21 району республики 13.152.000 рублей, в том числе рабочие и служащие подписались на 7.913.000 рублей, колхозники—на 3.981.000 рублей, колхозы и промартели—на 1.258.000 рублей. Наличными поступило 1.271.000 рублей, в том числе внесено колхозниками 836.000 рублей.

О ВЫПУСКЕ ВТОРОГО ГОСУДАРСТВЕННОГО ВОЕННОГО ЗАЙМА 1943 ГОДА

Постановление Совета Народных Комиссаров Союза ССР

В целях привлечения дополнительных средств на оборону страны Совет Народных Комиссаров Союза ССР ПОСТАНОВЛЯЕТ:

1. Выпустить Второй Государственный Военный Заем **на сумму 12 миллиардов** рублей, сроком на 20 лет.

2. Облигации займа и доходы от них, в том числе выигрыши, освободить от обложения государственными и местными налогами и сборами.

3. Утвердить представленные Народным Комиссариатом Финансов Союза ССР Условия выпуска Второго Государственного Военного Займа 1943 года.

Председатель Совета Народных Комиссаров Союза ССР И. СТАЛИН.
Управляющий делами Совнаркома СССР Я. ЧАДАЕВ.

Москва, Кремль. 4 июня 1943 г.

УТВЕРЖДЕНО
Советом Народных Комиссаров Союза ССР 4 июня 1943 г.

УСЛОВИЯ ВЫПУСКА ВТОРОГО ГОСУДАРСТВЕННОГО ВОЕННОГО ЗАЙМА

1. Второй Государственный Военный Заем состоит из двух выпусков: выигрышного и процентного.

Выигрышный выпуск займа предназначен для размещения среди населения. Процентный выпуск займа размещается среди сельскохозяйственных, кустарно-промысловых и рыболовецких артелей, смешанных промыслово-сельскохозяйственных артелей, артелей кооперации инвалидов, лесной кооперации и товариществ по совместной обработке земли.

По облигациям выигрышного выпуска весь доход выплачивается в форме выигрышей, а по облигациям процентного выпуска — в виде процентов по купонам.

I. ВЫИГРЫШНЫЙ ВЫПУСК

2. Двадцатилетний срок выигрышного выпуска Второго Государственного Военного Займа устанавливается с 1 августа 1943 г. по 1 августа 1963 года.

3. Выигрышный выпуск займа делится на разряды по 100 миллионов рублей в каждом разряде.

Каждый разряд состоит из 20.000 серий. Серии каждого разряда имеют номера с № 20.001 по № 40.000.

Облигации в каждой серии имеют номера с № 1 по № 50.

4. По выигрышному выпуску займа выпускаются облигации достоинством в 500, 200, 100, 50 и 25 рублей.

5. Облигации достоинством в 500 и 200 рублей состоят соответственно из пяти или двух сторублевых облигаций одной серии с пятью или двумя номерами и дают право на пять или два выигрыша, которые одновременно падают на каждый из номеров, обозначенных на облигации.

Облигации достоинством в 50 и 25 рублей являются частями сторублевых облигаций и дают право на соответствующую долю ($^1/_2$, $^1/_4$) выигрыша, павшего на сторублевую облигацию.

Примечание: облигации достоинством в 25 рублей предназначены для расчетов с подписчиками лишь в тех случаях, когда по сумме подписки не могут быть выданы облигации более крупного достоинства.

6. Выигрыши по выигрышному выпуску займа устанавливаются в размере 50.000, 25.000, 10.000, 5.000, 1.000, 500 и 200 рублей на сторублевую облигацию, включая нарицательную стоимость облигации (сто рублей).

В течение двадцатилетнего срока займа выигрывает одна третья всех облигаций, а остальные две третьих облигаций погашаются по их нарицательной стоимости.

Выигравшая облигация погашается и исключается из дальнейших тиражей.

7. В течение двадцатилетнего срока по выигрышному выпуску производится 40 тиражей выигрышей — по два тиража каждый год.

Тиражи выигрышей производятся начиная с 1944 года, в сроки, устанавливаемые Народным Комиссариатом Финансов Союза ССР.

Общая сумма выигрышей установлена в среднем за 20-летний срок займа из расчета 4 процентов в год.

8. В каждом тираже выигрышей на каждый разряд выигрышного выпуска, т. е. на каждые 100 миллионов рублей этого выпуска займа разыгрывается следующее количество выигрышей:

Размер выигрышей в рублях, включая нарицательную стоимость облигации	КОЛИЧЕСТВО ВЫИГРЫШЕЙ				
	В 1—10 тиражах разыгрывается в каждом	В 11—20 тиражах разыгрывается в каждом	В 21—30 тиражах разыгрывается в каждом	В 31—40 тиражах разыгрывается в каждом	Итого во всех 40 тиражах разыгрывается на каждые 100 миллионов рублей займа
50.000 руб.	1	1	1	1	40
25.000 руб.	2	2	2	2	80
10.000 руб.	5	5	5	5	200
5.000 руб.	10	10	10	10	400
1.000 руб.	100	100	100	100	4.000
500 руб.	1.000	1.000	1.000	1.000	40.000
200 руб.	7.507	7.257	7.007	6.757	285.280
Общее количество выигрышей в каждом тираже	8.625	8.375	8.125	7.875	330.000
Общая сумма выигрышей в каждом тираже (в рублях)	2.301.400	2.251.400	2.201.400	2.151.400	89.056.000

9. Невыигравшие облигации выигрышного выпуска погашаются (выкупаются) по их нарицательной стоимости с 1 августа 1948 года в течение 15 лет, остающихся до конца срока займа.

Из каждых 100 миллионов рублей выигрышного выпуска займа выкупается: в 1948-1953 гг. — по 2.500 тысяч рублей, в 1954-1958 гг. — по 4.200 тысяч рублей и в 1959-1963 гг. — по 6.200 тысяч рублей ежегодно.

Облигации выигрышного выпуска, подлежащие выкупу в 1948-1962 гг., определяются ежегодными тиражами погашения; сроки проведений тиражей погашения устанавливаются Народным Комиссариатом Финансов Союза ССР.

Облигации, не вышедшие в тиражи погашения, выкупаются с 1 августа 1963 года.

10. Облигации выигрышного выпуска, на которые пали выигрыши, а также облигации, подлежащие выкупу по их нарицательной стоимости, могут быть пред'явлены для оплаты до 1 августа 1964 года; по истечении этого срока облигации, не пред'явленные к оплате, утрачивают силу и оплате не подлежат.

II. ПРОЦЕНТНЫЙ ВЫПУСК

11. Двадцатилетний срок процентного выпуска Второго Государственного Военного Займа устанавливается с 1 января 1944 г. по 1 января 1964 г.

12. Процентный выпуск займа делится на разряды по 100 миллионов рублей в каждом разряде.

Каждый разряд состоит из 20.000 серий. Серии каждого разряда имеют номера с № 20.001 по № 40.000.

Облигации в каждой серии имеют номера с № 1 по № 50.

13. По процентному выпуску займа имеются облигации достоинством в 1.000, 500 и 100 рублей.

Облигации достоинством в 1.000 и 500 рублей состоят соответственно из десяти или пяти сторублевых облигаций одной серии с десятью или пятью номерами и дают право на процентный доход со всей нарицательной стоимости облигации.

14. Доход по облигациям процентного выпуска выплачивается по купонам один раз в год в размере 2 процентов. Сроки оплаты купонов наступают 1 января каждого года, начиная с 1 января 1945 года.

15. Облигации процентного выпуска выкупаются с 1 января 1959 года в течение пяти лет равными частями ежегодно.

Облигации, подлежащие выкупу в 1959-1963 гг., определяются ежегодными тиражами погашения, которые проводятся не позже 1 января каждого года.

Облигации, не вышедшие в тиражи погашения, выкупаются с 1 января 1964 года.

При выкупе держателям облигаций выплачивается нарицательная стоимость облигации.

По облигациям, вышедшим в тиражи погашения, оплачиваются купоны, включая купон сроком 1 января того года, в котором происходил тираж. Купоны последующих сроков оплате не подлежат.

16. Облигации процентного выпуска, подлежащие выкупу, а также купоны, срок оплаты которых наступил, могут быть пред'явлены для оплаты до 1 января 1965 года. По истечении этого срока облигации и купоны, не пред'явленные к оплате, утрачивают силу и оплате не подлежат.

Народный Комиссар Финансов Союза ССР А. ЗВЕРЕВ.

Больше, чем на месячный заработок

ДВИГАТЕЛЬСТРОЙ. (По телефону). После передачи по радио постановления правительства о выпуске Второго Военного Займа по цехам и заводским учреждениям Двигательстроя прошли митинги. В течение первых 2 часов сумма подписки составила 650.000 руб. Многие подписывались на месячный заработок и больше. Работница цеха тов. Зинович-Тахбасараева, жена фронтовика, подписалась на 800 руб. при зарплате 360 руб. При этом она заявила: «Горжусь тем, что я, как жена фронтовика, помогаю фронту не только своей стахановской работой, но и своими сбережениями».

Рабочий цеха тов. Мусаева Илья Петрович Карпусь при зарплате в 700 рублей подписался на 2.000 руб., работник заводоуправления тов. Аракелов подписался на 2.000 рублей при зарплате 1.000 руб. и тут же внес наличными 800 руб.

С большим успехом проходит подписка так же среди раненых бойцов и личного состава госпиталей.

Г. ГУСЕЙНОВ.
Секретарь райкома ВКП(б).

ЗАВЕРШИЛИ ПОДПИСКУ

Дистанция связи станции Махач-Кала-сортировочная завершила подписку на новый заем. Все работники коллектива единодушно подписались не менее, чем на месячный заработок. К фонду зарплаты подписка составляет 113 проц.

В коллективе Военфлотторга при фонде зарплаты 43 тысячи рублей подписка достигла 58.450 руб. Подпиской охвачены все рабочие и служащие. Завершена также подписка в Наркомторге ДАССР и в столовой № 1 Обкома ВКП(б). Работники столовой, подписавшись на 9.975 руб., внесли наличными 4.375 руб.

Председатель Обкома союза госторговли БАРИНОВА.

Об участии профсоюзных организаций в проведении подписки на Второй Государственный Военный Заем

Постановление Президиума Всесоюзного Центрального Совета Профессиональных Союзов

Правительством Союза ССР выпущен Второй Государственный Военный Заем, средства от которого предназначены на ускорение разгрома немецко-фашистских захватчиков и восстановление народного хозяйства в освобожденных от оккупантов районах.

Президиум Всесоюзного Центрального Совета Профессиональных Союзов предлагает всем профсоюзным организациям—центральным, областным (краевым) комитетам союзов, фабрично-заводским и местным комитетам принять активное участие в проведении подписки на Второй Государственный Военный Заем среди рабочих, служащих и всех трудящихся Советского Союза.

Высокий патриотизм трудящихся, их готовность все подчинить интересам скорейшей победы над врагом вызовет самое широкое участие населения в подписке на Второй Государственный Военный Заем.

Раз'ясняя цели и значение выпуска займа, профсоюзные организации должны обеспечить на основе строгой добровольности полный охват подпиской на заем всех трудящихся в размере 3-4-недельного их заработка.

Всесоюзный Центральный Совет Профессиональных Союзов призывает всех трудящихся СССР подписаться на заем. Дружной подпиской на Второй Государственный Военный Заем продемонстрируем всенародное единство и сплоченность трудящихся СССР вокруг партии Ленина—Сталина и советского правительства и готовность отдать все силы и средства, чтобы ускорить час победы над врагом.

Все для фронта, все для разгрома врага, все для победы!

Председателю рыболовецкого колхоза „Память Чапаева“ тов. ГУРЬЯНОВУ
Секретарю партийной организации тов. БЛАНТЕР

Совет Народных Комиссаров ДАССР и Областной Комитет ВКП(б) поздравляют вас и рыбаков-колхозников вашего колхоза с досрочным выполнением годового плана добычи рыбы на 107 проц. Выражаем уверенность, что рыбаки-колхозники, не успокаиваясь на достигнутом, в ответ на первомайский приказ товарища Сталина, еще шире развернув социалистическое соревнование между бригадами и звеньями ловцов, обеспечат до конца года выполнение двух годовых планов добычи рыбы.

Председатель Совнаркома ДАССР
А. ДАНИЯЛОВ.

Секретарь Обкома ВКП(б)
А. АЛИЕВ.

ДРУЖНОЙ ПОДПИСКОЙ НА ЗАЕМ УСКОРИМ РАЗГРОМ НЕМЕЦКИХ ОККУПАНТОВ!

В сберкассе вчера вечером

4 часа дня. По всей великой советской стране радио разносит слова диктора о выпуске Второго Государственного Военного Займа.

В Махачкалинской сберкассе торжественная и деловая обстановка. Столы покрыты красной материей, кругом цветы, на стенах лозунги и плакаты о новом займе.

Буквально через 10-15 минут после передачи сообщения о выпуске займа, в сберкассе, один за другим начинают появляться представители предприятий и организаций с подписными листами. Первыми входят работники отдела хлебопечения ОРС'а порта, Промбанка, н-ского госпиталя, Дагестанского отделения Военфлотторга и т. д. Их принимают 7 работниц сберкассы. Вскоре у столов выстраиваются длинные очереди. Зав. сберкассой тов. Авцинов на оформление материалов подписки ставит еще двух работниц, но очереди не уменьшаются.

К 6 часам вечера сумма подписки составила 1.300 тысяч рублей, а к 12 часам уже 3.788 тысяч рублей. За весь первый день подписки в прошлом году сумма подписки составляла 2.755 тысяч рублей.

* * *

По улице Сулеймана Стальского, в строю, четко шагая, шла группа мальчиков и девочек. Они остановились у здания сберкассы. Навстречу им вышел тов. Авцинов. Мальчик, который командовал группой, подошел к нему и отрапортовал:

—Тимуровская команда 18-го квартального комитета подписалась на военный заем на 750 рублей и пришла сдать всю сумму. Нагорная Ляля подписалась на 50 руб., Сурова Галя—на 50 руб., Шахбазов Исмаил—на 50 руб...

Малыши сияли радостью и гордостью.

• • •

В сберкассу вошла пожилая женщина. Это была председатель квартального комитета тов. Гаирбекова. Она вынула из кармана белый платок, в нем были деньги.

—Как только передали по радио постановление о выпуске нового займа, —сказала она,—домохозяйки нашего квартального комитета подписались на 3.850 руб. и тут же сдали деньги. Фамилии этих патриоток — Сурова, Зубаирова, Изербатова, Гасанова...

...Советские люди выражают свои патриотические чувства к Родине активной подпиской на Второй Государственный Военный Заем.

—⊙—

На рыбоконсервном заводе

Весть о выпуске Второго Государственного Военного Займа быстро облетела цехи Махачкалинского рыбоконсервного завода. Немедленно состоялся многолюдный митинг.

В течение двух часов на заем подписалось 70 процентов рабочих завода. Сумма подписки составила почти 100 процентов к фонду зарплаты. Участник обороны Ленинграда, старший электромонтер завода тов. Алексеев и стахановка консервного цеха тов. Нарцесова подписались на двухмесячный заработок.

Коллектив завода принял обращение ко всем трудящимся города Махач-Кала.

—⊙—

Примеры высокого патриотизма

▨ 57-летний сапожник Махачкалинской артели им. 1 августа тов. Будайчиев подписался на 4-месячный оклад, инвалид Отечественной войны сапожник тов. Лезвич —на трехмесячный оклад. Жены фронтовиков, недавно пришедшие на производство, тт. Трошкина и Цветкова подписались первая на трехмесячный, а вторая на двухмесячный оклад.

▨ Пример высокого патриотизма показал молодой сварщик Махачкалинского паровозного депо тов. Амбарцунов, подписавшийся на двухмесячный заработок и из'явивший желание, чтобы эту сумму с него удержали в течение 4 месяцев.

▨ 41 домохозяйка, проживающие в железнодорожных домах, подписались на 2.950 рублей. Наличными внесено 1.020 рублей. Успешно проводят подписку домохозяйки тт. Улавина и Юревич.

НЕ МЕНЕЕ МЕСЯЧНОГО ЗАРАБОТКА ВЗАЙМЫ ГОСУДАРСТВУ

Ко всем рабочим, инженерно-техническим работникам, служащим, колхозникам, ко всем трудящимся города Махач-Кала

Дорогие товарищи!

Коллектив нашего завода с первых же дней Отечественной войны отдает всю свою энергию, все свои силы работе для фронта. За отличные производственные показатели наш завод четыре месяца подряд завоевывал переходящее Красное знамя горкома ВКП(б) и исполкома горсовета. Отличная работа в апреле дала нам право на получение переходящего Красного знамени Обкома ВКП(б) и Совнаркома ДАССР. По итогам I квартала нам присуждена первая Всесоюзная премия ВЦСПС и Наркомрыбпрома СССР.

Все эти успехи пришли не самотеком, а завоеваны упорным трудом всего коллектива. Бригада консервного цеха тов. Табачниковой из месяца в месяц перевыполняет задания. Работницы тт. Килиничева, Абрамова, Сердюк, Набиева и многие другие дают по три-четыре нормы. В первом квартале коллектив нашего завода внес в Сталинский фонд победы выработанные сверх плана 415 тысяч банок консервов и 213 центнеров кулинарных изделий.

Коллектив нашего завода не жалеет ни сил, ни средств для усиления помощи фронту.

И сейчас, когда Правительство выпустило Второй Государственный Военный Заем, мы считаем своим патриотическим долгом, все как один, приобрести облигации займа. Мы знаем, что каждый наш рубль поможет делу победы, будет содействовать скорейшему разгрому немецко-фашистских оккупантов.

Многие из нас подписались на Второй Государственный Военный Заем в размере месячного заработка, многие — на полуторамесячный и двухмесячный заработок. Мы призываем всех трудящихся города Махач-Кала последовать нашему примеру. Столица Дагестана должна быть образцом для всей республики в реализации нового займа.

Пусть наше государство построит на народные сбережения танки, самолеты, пушки! Пусть скорее придет час победы

Все, как один, подпишемся на Второй Государственый Военный Заем!

НЕ МЕНЕЕ МЕСЯЧНОГО ЗАРАБОТКА ВЗАЙМЫ ГОСУДАРСТВУ!

Активной подпиской на заем еще раз продемонстрируем свою безграничную любовь и преданность партии Ленина—Сталина, свою готовность активно помогать Красной Армии в предстоящих решающих боях с гитлеровскими мерзавцами.

Да здравствует наша Родина!

Да здравствует наша победа!

Да здравствует Верховный Главнокомандующий Маршал Советского Союза товарищ Сталин!

(ОБРАЩЕНИЕ ПРИНЯТО НА СОБРАНИИ КОЛЛЕКТИВА МАХАЧКАЛИНСКОГО РЫБОКОНСЕРВНОГО ЗАВОДА).

ТРУДОМ И РУБЛЕМ

ДЕРБЕНТ, 4 июня. **(По телефону от нашего корр.).** Митинг, посвященный выпуску нового займа, превратился на Дербентском консервном комбинате в демонстрацию патриотизма советских людей.

— Трудом и рублем поможем Красной Армии, — заявил медаленосец старший стерилизатор Хабаев Лазарь, — выполнить первомайский приказ товарища Сталина. Мы с большой охотой отдадим свои трудовые сбережения взаймы государству, чтобы увеличить выпуск оружия и боеприпасов для скорейшего разгрома врага. Я подписываюсь на полуторамесячный заработок и призываю всех рабочих последовать моему примеру.

С горячей речью выступила бригадир консервного цеха стахановка Вера Тихонова.

— Мой муж — участник Отечественной войны, — сказала она. Сейчас в Красную Армию идет мой сын. А я, подписавшись на новый заем на полуторамесячный заработок, этим самым вношу и свой вклад в дело победы.

Подписные листы быстро заполняются. Десятки рабочих и специалистов завода подписались на двухмесячный и полуторамесячный заработок. За полтора часа консервщики дали взаймы государству 98.450 рублей.

С большим под'емом проходит подписка и в колхозах города. По единодушному решению колхозников артели им. Ворошилова на средства неделимого фонда будет приобретено облигаций на 130 тысяч рублей. Колхозники подписались на 55 тысяч рублей. Председатель правления колхоза тов. Казиханов дает взаймы государству 5 тысяч рублей, секретарь парторганизации тов. Рафаилов — 3 тысячи рублей, агроном колхоза тов. Зандербеков — 3 тысячи рублей, колхозник-стахановец Авгияев Бенцион — 2 тысячи рублей, жена фронтовика тов. Абдуллаева — 1.200 рублей.

Колхозники виноградарской артели им. Молотова решили приобрести из средств неделимого фонда облигаций нового займа на 150 тысяч рублей, а сами подписались на 122 тысячи рублей. Колхозники артели им. Сталина подписались на 22 тысячи рублей, а из средств неделимого фонда приобретают облигаций на 100 тысяч рублей.

По неполным данным, к 12 часам ночи подписка по городу составила 2.165.000 рублей.

Поможем Красной Армии быстрее разгромить гитлеровцев

БУЙНАКСК. **(По телефону от нашего соб. корр.).** С небывалым воодушевлением трудящиеся Буйнакска встретили выпуск Второго Государственного Военного Займа. На всех митингах трудящиеся решили подписаться не менее, чем на месячный оклад. В некоторых организациях подписывались на 2 и 3-месячный заработок.

На кожевенно-обувном комбинате 73-летний мастер Головань, выступая на митинге, заявил:

— У меня четыре сына в армии сражаются с немецкими бандитами. Я знаю, что мои скромные средства, которые я даю взаймы государству, помогут моим сыновьям и всей доблестной Красной Армии быстрей разгромить подлых немецких захватчиков. Я подписываюсь на двухмесячный заработок. 300 рублей вношу наличными, а 300 руб. обязуюсь внести в июне месяце.

На двухмесячный заработок подписались Магомедов Чупан, Мушкатинский и многие другие. Всего за 10 минут по комбинату подписка превысила 20 тысяч рублей, причем половина суммы была внесена наличными.

С большим энтузиазмом проходит подписка на фруктово-консервном заводе. В горфинотделе, райфинотделе и райзо подписка уже завершена.

В артели «Кожевник» мастер-стахановец шубного цеха тов. Магомедов Сайпулла подписался на 1.850 рублей с погашением в двухмесячный срок, председатель артели Шубаев подписался на 2.500 рублей и тут же все внес наличными. Стахановец шорного цеха Варич Зинаида, выступая на митинге, заявила: «Мой муж на фронте беспощадно громит фашистских гадов. Я хочу, чтобы он возвратился с победой и подписываюсь на 1.250 рублей, из коих 650 рублей вношу наличными и вызываю всех жен фронтовиков последовать моему примеру».

Всего за 5 часов подписка по городу составила 487.500 рублей. Подписка успешно продолжается.

Не отстают от города и колхозы района. По предварительным данным, в 4 колхозах имени Сталина (Халимбек-аул), имени Калинина (Кафыр-Кумух), «Красный Октябрь» (Нижнее Казанище), им. Кирова (Дургели) к 9 часам вечера подписка составила 170.000 рублей. Колхозники этих артелей уже внесли наличными 100 тысяч рублей.

ОГРОМНЫЙ УСПЕХ НОВОГО ЗАЙМА

СЕРГО-КАЛА. **(Наш корр.).** В кабинете председателя райисполкома тов. Алигалбицева непрерывно звонит телефон. То и дело заходят гонцы из аулов. Со всех концов района идут донесения о первых часах подписки. С таким успехом еще ни разу не проходила в районе подписка на заем.

Вот заходит Мирзоев Мирза. Он прискакал за 40 километров из далекого горного аула Балта-махи.

83 колхозника и колхозницы,—рапортует он председателю райисполкома,—артели «Большевик» подписались на 77 тысяч рублей.

99.150 рублей достигла подписка по колхозу имени Ленина. Председатель колхоза тов. Газиханов Гаджи подписался на 22 тысячи рублей и внес всю сумму наличными. Всего по колхозу имени Ленина внесено наличными 46.830 руб.

67 колхозников и колхозниц артели имени Тельмана подписались на 91.000 руб. Председатель колхоза Магомедов Магомед подписался на 10.000 рублей. Наличными он внес 2.500 рублей. Колхозница, жена фронтовика, Рашидова Шарипат дала взаймы государству 5.000 рублей и внесла их наличными.

Председатель колхоза имени XVIII парт'езда Хизриев Чупан подписался на 50.000 рублей и все внес наличными. Жена его сына-фронтовика Махмудова Мариям подписалась на 5.000 рублей и тут же внесла 1.000 рублей.

В этом колхозе за один час подписались 73 колхозника и колхозницы. Сумма подписки достигла 118.750 рублей. 55 тысяч рублей внесены наличными.

* * *

Час ночи. Еще один звонок. С дороги позвонил секретарь райкома партии тов. Умаханов. Он возвращается с митинга в колхозе им. Омарова. 41 колхозник и колхозница подписались на 105.000 рублей. Вся сумма подписки внесена наличными. Председатель колхоза Казиханов Юсуп, в свое время внесший на строительство танковой колонны «Шамиль» 110.000 рублей, сейчас подписался на Военный заем на 20.000 рублей и всю сумму внес наличными.

* * *

Подводятся итоги. Сумма подписки среди колхозников и колхозниц района достигла 897.000 рублей. Наличными внесено 275.000 рублей. Подписка среди рабочих и служащих достигла 50.000 рублей. 172.500 рублей составила подписка колхозников на артельные средства. Таким образом, по далеко неполным данным, подписка на Военный заем за первые несколько часов по Сергокалинскому району превысила 1.119.500 рублей. Наличными поступило 293 тысячи рублей.

Р. ВОРОНОК.

Вносят наличными

КУМУХ. **(По телефону).** С большим патриотическим под'емом встретили трудящиеся Лакского района постановление правительства о выпуске Второго Военного Займа. В течение первых двух часов только по 12 колхозам подписка составила 450.000 рублей. В Унчукатлинском колхозе 21 колхозник, подписавшись на 42 тысячи рублей, сразу же внесли наличными 40 тысяч. Председатель этого колхоза орденоносец Абдуллаев подписался на 15 тысяч рублей и внес их наличными. Колхозники Кумуха в количестве 21 человека подписались на 32 тысячи рублей, из них уже внесли 30 тысяч рублей. В колхозе им. Орджоникидзе аула Щара рядовой колхозник Маммабутаев подписался на 8 тысяч рублей, 65-летний колхозник колхоза «20 лет Октября» Хархаев Джамал—на 5 тысяч рублей. Среди рабочих и служащих районного центра подписка к 8 часам вечера составила 175 тысяч рублей.

Дагестан подписывается...

(По телефону от наших соб. корр.)

БАБА-ЮРТ. Колхозники района подписались на 230.500 рублей, из них внесли наличными 70.000 рублей. 11 колхозов из своих фондов подписались на 105.000 рублей. Подписка среди рабочих и служащих достигла 166 тыс. рублей. Председатель колхоза им. Карла Либкнехта тов. Абдуразаков подписался на 10.500 рублей и внес наличными 3.500 рублей.

ЛЕВАШИ. По 15 колхозам района подписка, по предварительным данным, составила к 12 часам ночи 500.000 рублей. Председатель колхоза им. Свердлова тов. Асханов Магомед подписался на 20.000 рублей, парторг колхоза тов. Гамидов Гамид—на 12.000 рублей, председатель колхоза им. Куйбышева тов. Тазаев Амма— на 20.000 рублей, председатель колхоза им. Стаханова тов. Нурбагандов Рабадан—на 15.000 рублей. Многие колхозники подписались на 5-10 тысяч рублей.

ХАСАВ-ЮРТ. Трудящиеся города и района уже дали взаймы государству 712.000 рублей. Председатель колхоза им. Серго тов. Ханукаев Абдулатип внес наличными всю сумму подписки—5.000 рублей.

УСУХ-ЧАЙ. Уже в первые часы подписка на заем в аулах Докузпаринского района достигла среди колхозников 275.000 рублей. 211.000 рублей внесено наличными. Председатель колхоза им. Орджоникидзе тов. Агасов подписался на 5.000 рублей и тут же внес деньги. Колхозник артели им. Ворошилова тов. Исламов также подписался и внес наличными 5.000 рублей. Парторг колхоза тов. Аликанахов внес 7.000 рублей.

РУТУЛ. Подписка на новый заем по району достигла 278.000 рублей, из них 108.000 рублей колхозники внесли наличными.

НАЛЕТЫ НАШЕЙ АВИАЦИИ НА ЖЕЛЕЗНОДОРОЖНЫЕ УЗЛЫ КИЕВ И РОСЛАВЛЬ

В ночь на 3 июня наша авиация дальнего действия крупными силами совершила налеты на железнодорожные узлы Киев и Рославль. Наши самолеты бомбардировали на этих узлах железнодорожные эшелоны и склады противника.

В результате бомбардировки разбито и сгорело много железнодорожных эшелонов, а также отмечены сильные взрывы. Особенно сильные пожары наши летчики наблюдали на железнодорожных путях и в районе складов в Киеве. Пожары сопровождались взрывами огромной силы.

Все наши самолеты, кроме двух, вернулись на свои базы.

Дополнительное сообщение о налете немецких самолетов на Курск 2 июня

По предварительным и неполным данным вчера сообщалось, что 2 июня во время налета немецких самолетов на Курск действиями нашей авиации и огнем зенитной артиллерии уничтожено 123 немецких самолета. На самом деле оказалось, что наши летчики в воздушных боях в районе Курска сбили 114 немецких самолетов. Кроме того, огнем зенитной артиллерии уничтожено 48 немецких самолетов. Таким образом, всего в течение дня 2 июня в районе Курска уничтожено 162 вражеских самолета, а не 123, как сообщалось ранее. Взяты в плен 62 немецких летчика.

Наша авиация потеряла не 30 самолетов, как сообщалось ранее, а 27 самолетов. 3 самолета, считавшиеся потерянными, вернулись на свои базы.

Крупный налет нашей авиации на железнодорожный узел Орел

В ночь на 4 июня наша авиация дальнего действия совершила массированный налет на железнодорожный узел Орел и примыкающие к нему районы. В налете участвовало 520 наших самолетов.

В результате разрушительной бомбардировки железнодорожного узла возникло огромное число пожаров — горели железнодорожные эшелоны, склады с боеприпасами и горючим. Пожары сопровождались сильнейшими взрывами.

Все наши самолеты, кроме одного, вернулись на свои базы.

От Советского Информбюро

Вечернее сообщение 4 июня

В течение 4 июня на фронте существенных изменений не произошло.

* * *

На Западном фронте наши части уничтожили до 200 немецких солдат и офицеров. На одном участке наши бойцы подожгли лесной завал на переднем крае немецкой обороны. Когда немецкие солдаты вылезли из траншей, чтобы потушить пожар, наши снайперы открыли огонь и уничтожили более 20 немцев.

* * *

Наши летчики в воздушном бою сбили два немецких самолета. Один самолет противника уничтожен огнем зенитной артиллерии.

* * *

Южнее Балаклеи артиллерийским огнем уничтожены 2 минометных батареи противника, взорван склад боеприпасов, разбиты 3 автомашины и несколько повозок с боеприпасами. Снайперы Н-ской части истребили 44 гитлеровца.

* * *

В районе Лисичанска отряд противника пытался на лодках переправиться через реку Северный Донец. Наши бойцы открыли ружейно-пулеметный огонь и уничтожили большую часть гитлеровцев. Огнем нашей артиллерии подбиты и сожжены 2 немецких танка, рассеяно и частью уничтожено до 2 рот пехоты противника.

* * *

На Ленинградском фронте наши подразделения разрушили 7 вражеских дзотов и 5 землянок, сожгли немецкий танк, уничтожили орудие и более 100 немецких солдат и офицеров. Снайпер младший сержант Иван Гаев бронебойно-зажигательными пулями зажег аэростат, корректировавший огонь артиллерии противника. Немецкий наблюдатель, находившийся в гондоле аэростата, убит.

* * *

Партизанский отряд им. Чкалова, действующий в одном из районов Барановичской области, за последнее время пустил под откос 5 немецких воинских эшелонов. В результате крушений уничтожено ряд платформ с танками и сожжено 11 железнодорожных цистерн с горючим. На шоссейных дорогах из засад истреблено 60 гитлеровцев. Партизаны из отряда им. Чапаева разгромили колонну противника. Убиты 28 немецких солдат и 5 офицеров. Партизанами захвачены у противника 28 винтовок, пулемет, 2 автомата, несколько тысяч патронов, гранаты и другие трофеи.

* * *

Перешедший на сторону Красной Армии солдат 531 полка 383 немецкой пехотной дивизии, словен по национальности, Станислав Л. рассказал: «Немецкие оккупанты подвергают словенцев неслыханным преследованиям и издевательствам. Нам запретили разговаривать на родном языке. Оккупанты закрыли наши школы и церкви. Близ гор. Сараево на строительстве дороги работают многие заключенные словенские общественные деятели, писатели, учителя и священники. Там же находится и 60-летний священник Шегола из села Максау. Под предлогом борьбы с партизанами гитлеровцы убивают мирных жителей, изгоняют целые деревни с насиженных мест, отбирают у земледельцев их хозяйства. Недавно в районе Петтау оккупанты расстреляли несколько сот человек. В Словению наехали целые стаи немецких чиновников. Они вместе с немецкими солдатами грабят крестьян и опустошают страну. Словенцы не хотят служить в немецкой армии, но их насильно мобилизуют. Гитлеровцы знают, что мы их ненавидим, но, видимо, плохи дела немцев, если они вынуждены брать в армию своих явных врагов. В составе маршевого батальона было не менее 100 словенцев. Еще по дороге на фронт мы сговорились о переходе на сторону русских, как только это будет возможно».

* * *

Во время оккупации гор. Демянска на болотистом участке, обнесенном несколькими рядами колючей проволоки, немцами был организован лагерь для пленных красноармейцев и мирных советских граждан. В этом лагере немецкие бандиты уморили голодом, замучили и расстреляли сотни советских людей. Печник Александр Карпов, которого гитлеровцы заставили сложить печи в комендатуре лагеря, был невольным свидетелем фашистских зверств. Карпов рассказывает: «Немцы избивали свои жертвы до смерти, подвергали их пыткам. Трупы убитых гитлеровцы закапывали в траншеях, неподалеку от лагеря». На-днях в присутствии медицинской комиссии была вскрыта одна могила. Из нее извлечено большое количество трупов. Всего в районе лагеря обнаружено 27 массовых могил.

Поощрение за получение высокого урожая с индивидуальных и коллективных огородов рабочих и служащих

Секретариат ВЦСПС решил в целях поощрения ЦК профсоюзов, фабрично-заводских комитетов и огородных комиссий, хорошо организовавших работу на индивидуальных и коллективных огородах и обеспечивших получение высшего урожая с них в текущем году, установить премии: для ЦК профсоюзов — переходящее Красное знамя и 2 грамоты ВЦСПС; для фабрично-заводских комитетов и огородных комиссий — 500 грамот и 50 денежных премий (20 премий по 10 тысяч рублей и 30 — по 5 тысяч рублей).

Право на получение премий будут иметь ЦК профсоюзов, ФЗМК и огородные комиссии, которые добьются получения с каждого квадратного метра коллективных и индивидуальных огородов урожая картофеля — не менее 3 килограммов, капусты — 5 килограммов, свеклы и моркови — 4 килограмма и лука — 2 килограмма.

Присуждение переходящего Красного знамени, грамот и денежных премий производится комитетом содействия индивидуальному и коллективному огородничеству при ВЦСПС.

60-70 процентов денежных премий, полученных ФЗМК или огородными комиссиями, должны использоваться на приобретение удобрений или необходимого для огородов инвентаря и 30-40 процентов — на премирование работников ФЗМК и огородных комиссий.

Весь материал с подробным описанием проведенной работы ФЗМК, огородными комиссиями, а также рабочими и служащими о полученной урожайности по каждой культуре ЦК профсоюзов направляет в комитет содействия индивидуальному и коллективному огородничеству при ВЦСПС не позднее, чем через месяц после уборки урожая.

(ТАСС).

Торжественное заседание, посвященное памяти К. А. Тимирязева

3 июня в Московском Доме ученых состоялось торжественное заседание Академии наук СССР, Всесоюзной академии сельскохозяйственных наук им. Ленина и Сельскохозяйственной академии им. Тимирязева, посвященное столетию со дня рождения К. А. Тимирязева.

С докладом о жизни и деятельности К. А. Тимирязева выступил один из его ближайших учеников Д. Н. Прянишников.

Академик Т. Д. Лысенко остановился в своем докладе на принципиальных установках Тимирязева, соединившего черты ученого-теоретика и практического исследователя-популяризатора.

Доклад на тему «Тимирязев, как великий ученый и общественный деятель» прочел академик М. Б. Митин.

Участники заседания с огромным под'емом приняли приветствие товарищу Сталину.

(ТАСС).

ЗА РУБЕЖОМ

Действия авиации союзников

ЛОНДОН, 3 июня. (ТАСС). Заместитель английского министра авиации Бальфей заявил в палате общин, что английские бомбардировщики сбросили в мае на Германию около 12.500 тонн бомб. «Мы уверены, — сказал Бальфей,—что в будущем сможем увеличить подобные «поставки» Германии».

ЛОНДОН, 3 июня. (ТАСС). Как сообщает министерство авиации, вчера английские самолеты атаковали пароходы и баржи в Северной Франции и Бельгии.

В Средиземноморском бассейне авиация союзников продолжала свои атаки против Сардинии и Пантеллерии.

Как сейчас стало известно, в районах Туниса, Бизерты и мыса Бон было найдено 558 самолетов. Из них 433 были немецкими и 125 итальянскими.

ЛОНДОН, 4 июня. (ТАСС). В ночь на 2 июня бомбардировщики «Веллингтон» совершили налет на Неаполь.

Английское министерство информации передает, что за последние 3 месяца английская авиация сбросила на военные центры германской промышленности почти 30 тысяч тонн взрывчатых веществ.

—⊙—

Обстрел острова Пантеллерия английскими кораблями

ЛОНДОН, 4 июня. (ТАСС). Штаб союзных войск в Северной Африке сообщает, что в ночь, а также на рассвете 3 июня английские корабли вновь подвергли обстрелу остров Пантеллерия.

—⊙—

ВОЗВРАЩЕНИЕ В США г-на ДЖОЗЕФА Э. ДЕВИСА

ВАШИНГТОН, 2 июня. (ТАСС). 31 мая, после двухнедельного пребывания в Советском Союзе, возвратился в США личный представитель президента Соединенных Штатов Америки г-н Джозеф Э. Девис.

—⊙—

ПОТЕРИ ЛИЧНОГО СОСТАВА ВООРУЖЕННЫХ СИЛ БРИТАНСКОЙ ИМПЕРИИ

ЛОНДОН, 3 июня. (ТАСС). Заместитель премьер-министра Эттли об'явил в палате общин данные о потерях личного состава вооруженных сил Британской империи за первые 3 года войны. Общие потери убитыми, ранеными, пропавшими без вести и пленными составляют 514.993, в том числе убитыми — 92.089, пропавшими без вести — 226.719, ранеными — 88.294, пленными — 107.891.

—⊙—

В Алжире создан французский Комитет национального освобождения

ЛОНДОН, 3 июня. (ТАСС). Как передает агентство Рейтер, генерал де Голль заявил на пресс-конференции, что сегодня утром создан Комитет национального освобождения. Он состоит из генералов Жиро и де Голля в качестве его председателей и генерала Жоржа, генерала Катру, Массильи, Андрэ Филиппа и Жана Моннэ. Комитет возьмет в свои руки административное управление во Франции после высадки на ее территории. В переговорах Жиро с де Голлем осталось еще разрешить вопрос о положении генерала Жиро в качестве французского главнокомандующего.

По заявлению генерала де Голля, Комитет национального освобождения будет позднее расширен, но он уже представляет собой французскую центральную власть, которая распространяется на все французские территории, освобожденные от врага, и на все французские вооруженные силы. Комитет принимает на себя обеспечение французских интересов во всем мире и руководство всемерным участием французов в войне.

—⊙—

НАЗНАЧЕНИЕ ГЕНЕРАЛА КАТРУ ГЕНЕРАЛ-ГУБЕРНАТОРОМ АЛЖИРА

ЛОНДОН, 3 июня. (ТАСС). По сообщению агентства Рейтер, генерал Катру назначен генерал-губернатором Алжира.

—⊙—

Восстание в Аргентине против президента Кастилье

НЬЮ-ЙОРК, 4 июня. (ТАСС). Агентство Юнайтед пресс передает из Монтевидео, что, по имеющимся сведениям, в аргентинской армии произошло восстание против президента Кастилье. Восстание началось после пред'явления президенту Кастилье ультиматума, требующего проведения свободных выборов и изменения правительством его внешней политики. Первые сообщения говорят о том, что восстание имеет успех.

—⊙—

Открытие в Нью-Йорке «Американо-советской военной выставки»

НЬЮ-ЙОРК, 3 июня. (ТАСС). По инициативе Национального Совета американо-советской дружбы, в Нью-Йоркском музее науки и промышленности открылась «Американо-советская военная выставка».

На выставке представлены многочисленные фотографии, иллюстрирующие достижения Советского Союза и США и советско-американское культурное сотрудничество.

Выставка будет продолжаться 6 недель. На ее открытии присутствовало свыше 300 видных деятелей США. Вице-президент США Уоллес прислал приветствие.

—⊙—

Японо-китайская война

В коммюнике китайского командования говорится, что в южной части провинции Хубей китайские войска окружили и уничтожили японские вооруженные силы, прикрывавшие отступление из Юянгуаня 13-й японской дивизии. Китайские войска захватили большое количество военных материалов. Остатки японских войск западнее Ичана уничтожены. Отступившие на 30 миль юго-восточнее Юянгуаня японские войска окружены и операции по их уничтожению продолжаются. Интенсивность японской авиации в этом секторе весьма снизилась.

2 июня. (ТАСС).

Ответственный редактор
Д. ШИЛОВ.

Адрес редакции и издательства: Махач-Кала, Пушкинская, 6. Телефоны: зам. ответ. редактора и отдел партийной жизни — 1-05, ответ. секретаря и промышленно-транспортный отдел—8-04, общий—3-22, отделов: военно-оборонного—2-48, сельскохозяйственного—7-83, писем и рабселькоров—9-80, выпускающего—8-44, издательства—1-87, отдела об'явлений и заказов—2-11.

С—3439. Типография издательства «Дагестанская правда». Заказ № 267.

Пролетарии всех стран, соединяйтесь!

ДАГЕСТАНСКАЯ ПРАВДА

№ 117 (6383)
ВОСКРЕСЕНЬЕ
6
июня
1943 г.
Цена 20 коп.

Орган Дагестанского Обкома, Махачкалинского Горкома ВКП(б) и Верховного Совета ДАССР

Каждый рубль, отданный взаймы государству, увеличивает производство оружия, боеприпасов, металла, топлива, продуктов питания и всего необходимого для фронта и страны.

Подписывайтесь на Второй Государственный Военный Заем!

ЗАЕМ ОБЩЕНАРОДНОЙ ВОЙНЫ С НЕМЕЦКИМИ ЗАХВАТЧИКАМИ

Вчера Совет Народных Комиссаров Союза ССР принял постановление о выпуске Второго Государственного Военного Займа на сумму 12 миллиардов рублей. С быстротой молнии пронеслась эта весть по всей нашей великой Родине. Переданные в эфир слова постановления СНК СССР о том, что заем выпускается «в целях привлечения дополнительных средств на оборону страны», были вскоре повторены многими тысячами уст на митингах и собраниях в городах и селах, на заводах и в учреждениях, в колхозах и совхозах, в воинских частях и на железных дорогах.

Страна начала дружную подписку на заем! Она ведется и в городе, и в деревне с никогда еще небывалым успехом, с величайшим патриотическим под'емом. Уже через несколько часов после выпуска займа с предприятий и учреждений Москвы начали прибывать сообщения о подписке на заем, превышающей месячный заработок рабочих и служащих. Сообщения об исключительном успехе займа поступили из Ленинграда, Горького, Свердловска, Челябинска, Молотова, Иванова и многих других городов страны.

Подписка на государственные займы стала в нашей стране традиционным смотром боевой готовности народов СССР защищать свою социалистическую Родину, бороться за ее процветание, за ее честь и свободу. Подписка на заем всегда выливалась в грандиозную демонстрацию сплоченности народов СССР вокруг партии Ленина—Сталина, вокруг нашего любимого вождя и учителя — великого Сталина.

Эта сплоченность, это единение народов СССР — величайшая и непреоборимая сила. В ней — источник могущества Красной Армии. В ней — залог нашей грядущей победы над врагом.

Первый Военный Заем, выпущенный в прошлом году на десять миллиардов рублей, был размещен в небывало короткий срок — в течение двух дней. Правительство обратилось к народу за займом в десять миллиардов. Народ дал свыше тринадцати! Это лучше всяких слов говорило о готовности рабочего класса, крестьянства, интеллигенции отдать все силы на помощь фронту, на помощь родной Красной Армии.

Громадный под'ем, с которым встречен был вчера выпуск Второго Военного Займа, дает основания рассчитывать, что и он будет быстро размещен, что сумма займа будет нашим народом и на этот раз превышена.

Скоро два года, как советский народ ведет борьбу с гитлеровскими разбойниками. За эти 2 года героическая Красная Армия, поддерживаемая всем народом, нанесла серьезные поражения немецким захватчикам. Но враг еще не разбит. Надо добить его — он не оставил планов покорения нашей Родины, планов порабощения всего человечества. Надо добить и растоптать гитлеровскую погань! Стереть с лица земли бешеную гадину!

Мы знаем — это нелегко. Борьба за разгром немецких захватчиков, за очищение нашей земли от ненавистных оккупантов потребует огромных жертв, лишений. Но советский народ к этому готов во имя светлого будущего своей Родины. Советский народ посылает своих сынов на фронт, посылает им оружие и боеприпасы, снаряжение и продовольствие. Советский народ поддерживает каждый шаг своего государства, своего правительства, направленный на разгром врага. Честные советские люди трудятся за двоих и за троих и в то же время вносят свои сбережения, свои денежные средства на дело защиты отечества.

Никогда не изгладится из памяти народной великое патриотическое движение по созданию фонда Красной Армии, возникшее в ответ на ноябрьский доклад и приказ товарища Сталина. «Менее, чем за четыре месяца, народы Советского Союза внесли в фонд Красной Армии более 7 миллиардов рублей. Это еще раз показывает, что война против немцев является действительно общенародной войной всех народов, населяющих Советский Союз». (Сталин).

Новый заем должен дать дополнительные средства на оборону страны. Этих средств много надо еще, чтобы добить фашистского зверя. Много надо нам миллиардов для того, чтобы неослабно снабжать Красную Армию боевой техникой, развивать военное производство, восстанавливать разрушенное немецкими извергами хозяйство, возвращать к жизни наши сожженные города и села. Подпиской на заем каждый советский человек вносит свой личный вклад в великое дело нашей победы.

Всесоюзный Центральный Совет Профессиональных Союзов обратился вчера с призывом к рабочим и служащим: дать взаймы государству трех-четырехнедельный заработок. Уже вчера, вслед за оглашением по радио постановления Правительства о займе, многие тысячи рабочих и служащих подписывались на заем на свой месячный заработок и более. Рабочий класс, советская интеллигенция и на этот раз с честью выполняют свой долг перед Родиной!

Как в дни создания всенародного фонда Красной Армии русский патриот колхозник Ферапонт Головатый внес сто тысяч рублей на постройку самолета и положил начало крупным индивидуальным взносам, так и теперь славные советские патриоты отдают взаймы государству свои крупные сбережения. По сообщению из Брюховецкого района, Краснодарского края, патриоты колхозники Иван Буренков, Иван Мельник и Андрей Мирошниченко подписались на заем на сто тысяч рублей каждый и тут же внесли все деньги наличными. В Озерском районе, Московской области, председатель колхоза Николай Силаев подписался и внес наличными сто тысяч рублей. В Узбекистане председатель колхоза «Пахта» Рахманбердыев подписался на заем на сто пятьдесят тысяч рублей. Сообщения о высоких суммах подписки колхозников приходят из разных концов страны.

Замечательная инициатива передовых колхозников должна встретить всеобщую поддержку! Денежные доходы колхозного крестьянства возросли, в деревне можно в нынешнем году разместить значительную сумму займа. Пусть наши большевистские агитаторы, наши советские активисты расскажут о передовиках всем колхозникам и колхозницам и заразят их великолепным примером широчайшие массы трудящихся.

Выпуск Второго Военного Займа соответствует искреннему желанию трудящихся нашей страны. Многие ждали момента об'явления займа, чтобы высокой подпиской на заем еще раз выразить чувство пламенной любви к Родине и клокочущей ненависти к ее врагам.

Заем выпущен! Это — заем общенародной войны нашей с немецкими захватчиками. Это — заем нашей борьбы и победы. Это — заем нашей свободы, нашей жизни, нашего существования.

Доб'емся же того, чтобы не было у нас ни одного гражданина без облигаций Военного Займа! Пусть сила наша, выраженная единодушной подпиской на Военный Заем, вызовет страх в стане наших врагов и радость в сердцах наших друзей! Пусть новые миллиарды рублей вольются в бюджет нашей обороны!

Да здравствует наша победа!

(Передовая «Правды» за 5 июня)

В Обкоме ВКП(б)

Бюро Обкома ВКП(б) поручило горкомам и райкомам ВКП(б) организовать обсуждение на собраниях колхозников обращения острецовских колхозников, Ивановской области, ко всем колхозникам и колхозницам Советского Союза, опубликованного в номере «Дагестанской правды» от 3 июня с. г.; довести до сознания широких масс колхозников и колхозниц политическое и хозяйственное значение почина острецовских колхозников; организовать шефство колхозников над колхозами, пострадавшими от немецко-фашистских захватчиков, и выделение скота за счет сверхпланового поголовья для восстановления ферм этих колхозов.

Директору рыбозавода „Красный рыбак" тов. ГОНЧАРОВУ Секретарю первичной партийной организации тов. ЗАИКИНУ Председателю завкома тов. УШАНЕВУ

Совет Народных Комиссаров ДАССР и Областной Комитет ВКП(б) поздравляют вас и коллектив рабочих вашего рыбозавода с досрочным выполнением плана второго квартала на 102 проц.

Выражаем уверенность, что коллектив завода, не успокаиваясь на достигнутом, в ответ на первомайский приказ товарища Сталина еще шире развернув социалистическое соревнование, даст до конца квартала стране и Красной Армии тысячи центнеров высококачественной рыбной продукции.

Председатель Совнаркома ДАССР
А. ДАНИЯЛОВ.

Секретарь Обкома ВКП(б)
А. АЛИЕВ.

Поздравительная телеграмма М. И. Калинина королю Великобритании Георгу VI по случаю дня его рождения

2 июня по случаю дня рождения короля Великобритании Георга VI Председатель Президиума Верховного Совета СССР М. И. Калинин послал ему следующее личное поздравление:

«По случаю празднования дня Вашего рождения шлю Вашему Величеству мои горячие поздравления и искренние пожелания доброго здоровья и личного счастья.

Желаю также успехов в борьбе с нашим общим врагом дружественному британскому народу, вместе с которым народы Советского Союза и народы других свободолюбивых стран наносят по гитлеровской Германии и ее военной машине все возрастающие удары, приближая день нашей окончательной победы».

Ответная телеграмма короля Великобритании Георга VI на поздравительную телеграмму М. И. Калинина

В ответ на поздравительную телеграмму Председателя Президиума Верховного Совета СССР М. И. Калинина король Великобритании Георг VI прислал следующую телеграмму М. И. Калинину:

«Благодарю Вас, г-н Президент, за весьма любезное послание, которое Вы были столь добры направить мне лично по случаю дня моего рождения вместе с Вашими пожеланиями успеха британскому оружию в борьбе против нашего общего врага.

Об'единенные усилия советских вооруженных сил, которые уже завоевали себе такую славу, а также их британских, американских и союзных товарищей, я не сомневаюсь, обеспечат полную победу, которой мы все исполнены решимости достичь».

НИ ОДНОГО ТРУДЯЩЕГОСЯ БЕЗ ОБЛИГАЦИЙ ВОЕННОГО ЗАЙМА!

ОТДАДИМ СВОИ СБЕРЕЖЕНИЯ НА ВЕЛИКОЕ ДЕЛО ПОБЕДЫ!

СЛЕДУЙТЕ НАШЕМУ ПРИМЕРУ

Письмо колхозников артели имени Омарова селения Мамма-аул, Сергокалинского района, ко всем колхозникам Дагестана

Дорогие товарищи, колхозники и колхозницы, рабочие совхозов и МТС, специалисты сельского хозяйства! Собравшись на митинг, посвященный выпуску нового Государственного Военного Займа, мы решили сказать вам свое слово о подписке на новый заем. С радостью встретили мы постановление Правительства. Мы знаем — наши рубли, которые даем взаймы государству, помогут Красной Армии разгромить врага, приблизят день победы.

С первого дня Отечественной войны мы активно помогаем Красной Армии в ее героической борьбе с немецко-фашистскими оккупантами. А сейчас, когда настал решающий момент Отечественной войны, мы готовы оказать еще большую поддержку героическим фронтовикам в их борьбе. Вот почему каждый из нас с такой радостью отдает свои сбережения взаймы государству. Как только было передано по радио постановление о выпуске нового займа, у нас в колхозе началась подписка. **41 колхозник нашей артели подписался на 105.000 рублей. Все эти деньги, до последней копейки, внесли тут же наличными.**

Активно участвуя в реализации Второго Государственного Военного Займа, мы призываем всех колхозников Дагестана последовать нашему примеру. Помните, каждый рубль, который мы даем взаймы государству, поможет скорее разгромить врага, каждый рубль, который мы даем взаймы государству, усиливает мощь нашей Родины, ускоряет победу.

Все, как один, подпишемся на заем! Отдадим взаймы государству свои трудовые сбережения! Пусть еще больше крепнет наша любимая Красная Армия и Красный Флот.

Смерть и проклятье фашистским оккупантам!

Да здравствует наша победа!

По поручению колхозников артели имени Омарова селения Мамма-аул, Сергокалинского района: председатель колхоза КАЗИХАНОВ Юсуп (подписался на 20.000 рублей), участник Отечественной войны ОМАРОВ Ибай (подписался на 3.000 рублей), жена фронтовика колхозница АЛИЕВА Умукусум (подписалась на 3.000 рублей), бригадир КУРБАНОВ Арсанали (подписался на 3.000 рублей), колхозник ТАЙМАЗОВ Магомед (подписался на 10.000 рублей).

Бригадир Курбанов Омар подписался на 50.000 рублей

КУМУХ. (По телеграфу). Бригадир колхоза «20 лет Октября» селения Кумух, Лакского района, Курбанов Омар подписался на Второй Государственный Военный Заем на 50.000 рублей. На митинге колхозников тов. Курбанов заявил:

—Мы будем работать с утроенной энергией, отдадим все свои силы и средства для того, чтобы героическая Красная Армия могла скорее изгнать гитлеровских разбойников из пределов нашей Родины. Пусть не знают наши бойцы недостатка в оружии, боеприпасах, снаряжении и продовольствии.

Тов. Курбанов внес всю сумму подписки наличными.

Райком партии—ЦАХАЕВ.
Райисполком—МАГОМЕДОВ.

В столице республики

✖ Работа на Махачкалинском швейном комбинате Наркомместпрома закончилась еще до передачи по радио сообщения о выпуске нового займа. Задержавшиеся рабочие, услышав голос диктора, остались на предприятии, а ушедшие домой сейчас же возвратились обратно, чтобы подписаться на заем. Многие рабочие подписались на сумму, значительно превышающую месячный заработок. Закройщики т.т. Староста и Сайбельман подписались на 350 процентов месячной зарплаты, начальник цеха т. Мартынов — на 400 процентов, носильщица тов. Яшанева, экспедитор тов. Сабатов и другие — на 300 процентов месячной зарплаты.

✖ Инициаторами подписки на заем среди домохозяек рыболовецкого колхоза «Заветы Ильича» явились т.т. Пилюгина, Петрова, Парфентьева, Филякина и Матвеева, подписавшиеся на 300 рублей каждая. Домохозяйка тов. Елизарова приобрела облигаций нового займа на 500 рублей.

✖ В течение 15 минут была закончена подписка на новый заем в Управлении промкооперации. Коллектив подписался на 120 процентов месячной зарплаты.

✖ Вчера к 8 часам утра на 6-ой дистанции сигнализации и связи Орджоникидзевской железной дороги на заем подписалось 77 процентов коллектива, а сумма подписки превысила 120 процентов месячного фонда зарплаты.

✖ В части, где командиром тов. Логинов, бойцы и командиры приобрели облигаций нового Государственного Военного Займа на сумму, превышающую трехмесячный фонд заработной платы. Многие бойцы и командиры дают взаймы государству пяти- и восьмимесячную зарплату.

Высокий патриотизм колхозников

ХУНЗАХ, 5 июня. (По телефону). Трудящиеся Хунзахского района с огромным воодушевлением встретили постановление Правительства о выпуске Второго Государственного Военного Займа. Во всех колхозах и учреждениях района прошли митинги. К середине дня 5 июня сумма подписки составила 560 тысяч рублей. Эта цифра далеко не полная, так как нет еще сведений от 25 колхозов.

С большой активностью проходит подписка в сельхозартели им. Кагановича сел. Гоцатль. Здесь подписка достигла уже 55 тысяч рублей, наличными внесено 17 тысяч руб. Председатель колхоза тов. Мамаев внес наличными всю сумму своей подписки — 3.000 рублей. Бухгалтер колхоза — инвалид Отечественной войны тов. Османов подписался на 3 тыс. руб. Колхозники Гайдалов, Забиев, Курбанова, Магомедов подписались на тысячу рублей каждый. Все они внесли 50 процентов подписной суммы наличными.

Высокое чувство патриотизма проявляют и другие колхозники района. Председатель сельхозартели им. 8 марта—инвалид Отечественной войны тов. Абдулмаликов подписался на 5.000 рублей и внес наличными 1.300 руб., учетчица этого же колхоза Газимагомедова Айшат подписалась на 2 тыс. рублей и внесла наличными тысячу рублей. Председатель колхоза им. Куйбышева тов. Курбанов внес наличными всю сумму подписки — 2 тыс. руб. Таких примеров очень много.

В Гунибском районе

ГУНИБ. (По телефону). С небывалым патриотическим под'емом проходит подписка на Второй Государственный Военный Заем среди колхозников Гунибского района. За 4 июня, по данным 12 сельсоветов (из 26), колхозники подписались на 1.483.991 рубль, из них внесли наличными 128 тыс. руб. В колхозе им. Тельмана (сел. Мегеб) собрали наличными 70.000 рублей. Эти деньги уже внесены в сберкассу.

Пример высокого советского патриотизма показала Варисова Написат (из сел. Согратль), 62-летняя старуха, имеющая 3 сыновей на фронте. Она подписалась на 1.000 рублей и внесла всю сумму наличными.

А. АМИРХАНОВ.
Зав. оргинструкторским отделом райкома ВКП(б).

—⊙—

Вклад трудящихся Дербента

С небывалым под'емом продолжается подписка на Военный Заем на предприятиях, в колхозах и учреждениях города Дербента и в колхозах Дербентского района. На многих предприятиях к полудню 5 июня сумма подписки значительно превысила месячный фонд зарплаты (консервный комбинат, паровозное депо, хлебокомбинат, текстильно-ткацкая артель, артель «Горкоопремонт и др.). Железнодорожники узла дали к концу вчерашнего дня взаймы государству 700 тысяч рублей, что составляет 104 процента месячного заработка. К 20 часам 5 июня подписка по городу составила 3.509.450 рублей.

33.468.000 РУБЛЕЙ

К 12 часам ночи 5 июня общая сумма подписки на Второй Государственный Военный Заем 1943 года составила по Дагестану 33.468.000 рублей. Рабочие и служащие подписались на 15.088.000 руб., колхозники—на 13.797.000 руб. Колхозниками внесено наличными 2.318.000 руб.

Налеты нашей авиации на железнодорожный узел Брянск и станцию Карачев

В ночь на 5 июня наша авиация дальнего действия совершила массированные налеты на железнодорожный узел Брянск и станцию Карачев.

В связи с разрушением железнодорожного узла Орел, проведенным нашими самолетами в ночь на 4 июня, на железнодорожном узле Брянск и станции Карачев сгрудилось очень большое число немецких воинских эшелонов. Эти эшелоны противника в ночь на 5 июня и были подвергнуты сильной бомбардировке нашей авиацией. В результате прямых попаданий отмечено много пожаров и взрывы огромной силы.

Все наши самолеты, кроме одного, вернулись на свои базы.

Москва, Кремль, товарищу Сталину

Дорогой Иосиф Виссарионович!

Зная о том, что советские школьники своей успешной учебой и практической работой помогают Красной Армии разгромить ненавистного врага—немецких оккупантов, я училась в школе хорошо и сейчас перешла в 3-й класс.

Услышав сообщение Правительства о выпуске Второго Государственного Военного Займа и горя желанием оказать помощь доблестной Красной Армии в окончательном разгроме врага, я подписалась на этот заем на 1.000 рублей.

Деньги внесла из собственных сбережений.

Соня МУРСАЛОВА.
Ученица 1-ой Махачкалинской школы, Дагестанской АССР.

ПОДПИСКА ПЛАМЕННЫХ СОВЕТСКИХ ПАТРИОТОВ

АХТЫ. Многие колхозники района вносят сумму подписки наличными. 63 колхозника артели «Красная звезда» аула Гогаз подписались на 44.000 рублей и тут же внесли все деньги. Некоторые колхозники подписались на крупные суммы. Чабан колхоза им. Кирова Саидов приобрел облигации нового займа на 21.000 рублей, заместитель председателя колхоза им. Ворошилова тов. Давудов Латиф — на 20.000 рублей, председатель колхоза «Красная звезда» тов. Бабаханов — на 18.000 рублей, отец двух фронтовиков Эскендеров Ахмед — на 15.000 рублей, жена фронтовика Велиева и отец трех фронтовиков Аливердиев — на 11.000 рублей, сестра двух фронтовиков Рахмалиева, 85-летний колхозник Максудов и другие подписались на 10.000 рублей каждый.

РУТУЛ. С каждым часом растет число колхозников, подписывающихся на крупные суммы. Колхозник Хасмамедов Рамазан приобрел облигации нового займа на 15.000 рублей, Гусейнов Магомед —на 10.000 рублей, Рамазанов—на 6.000 рублей, Мукаилова Муминат — на 5.450 рублей. Колхозники Гамидов Исмаил, Амирзаев, Ибрагимов Эмиргамза и Исаев Гаджи подписались на 5.000 рублей каждый.

КУРАХ. В колхозе им. Сталина подписка за два часа достигла 275.000 рублей. Колхозники этой артели обратились с призывом ко всем колхозникам района приобрести облигации нового займа на 5-6-недельный доход. Этот призыв нашел горячий отклик в колхозах района. Учетчик колхоза им. Микояна Османов Измаил подписался на 22.500 рублей, председатель колхоза им. Молотова Тагиев Габибула — на 21.000 рублей, председатель колхоза им. Ленина Курбанов Идат и председатель колхоза им. Чкалова Османов Муса — на 20.000 рублей каждый, председатель колхоза им. Микояна Абдуллаев Гусейн — на 16.000 рублей, бухгалтер колхоза им. X с'езда ВКП(б) Гайдаров Саид Магомед—на 15.000 рублей, председатель колхоза им. Сталина Хараев Али и председатель колхоза им. Фрунзе Саманов Али — на 12.000 рублей, председатель колхоза им. Дзержинского Латифов Рамазан — на 10.000 рублей. Эти товарищи внесли наличными от 4 до 10.000 рублей.

БУЙНАКСК. За полчаса колхозники артели «Красный Октябрь» внесли наличными 40.000 рублей. Председатель колхоза «Красный Октябрь» Султан Ахмедов внес наличными 4.000 рублей, секретарь парторганизации тов. Шихов — 3.000 рублей.

ЛЕВАШИ. Подписка в колхозе им. Свердлова составляет 134.450 рублей. Все колхозники охвачены подпиской на новый заем. Председатель колхоза Ахсанов Магомед подписался на 30.000 рублей, секретарь парторганизации Амиров Гамид—на 15.000 рублей.

Дагестан подписывается...

(По телефону от наших соб. корр.).

УСУХ-ЧАЙ. Подавляющее большинство подписчиков на новый заем вносит сумму подписки наличными. За первые четыре часа по Докузпаринскому району поступило 300.000 рублей из общей суммы подписки 330.000 рублей. 8 колхозов района внесли наличными 175.000 рублей. Особенно активно проходит подписка в Гоганском сельсовете. Из общей суммы подписки в 34.935 рублей свыше 31.000 рублей внесено наличными.

ХАСАВ-ЮРТ. При месячном фонде зарплаты 10.875 рублей коллектив промыслово-кооперативной артели им. XXI годовщины Октября Даградпромсоюза приобрел облигации нового займа на 21.100 рублей. Кузнец тов. Аминтаев и слесарь тов. Абдуллаев подписались на 3.000 рублей каждый, лудильщики тт. Керимов, Измайлов и кузнец тов. Дебеков — на 1.500 рублей каждый.

УНЦУКУЛЬ. Многие учителя Унцукульского района, приобретая облигации нового займа на полтора-двухмесячный заработок, вносят всю сумму наличными. Участник Отечественной войны учитель Имбашев Магомед внес 650 рублей, учительница Зверинникова — 700 рублей. Унцукульцы обратились с призывом ко всем учителям Дагестана последовать их примеру.

ХАСАВ-ЮРТ. 32 тракториста Аксаевской МТС приобрели облигаций нового займа на 91.000 рублей. Тракторист тов. Карачаев подписался на 4.000 рублей, тт. Альбуриев, Акишев и Ахмедов — на 3.000 рублей каждый.

БУЙНАКСК. 5 июня к 8 часам вечера подписка на заем по городу составила 1.353.000 рублей. По данным 13 колхозов (из 29), подписка колхозников достигла 1.081.300 рублей, из них наличными внесено 413.375 рублей. Колхозы подписались за счет своих фондов на 438.000 рублей, и 181.800 рублей перечислены уже в сберкассы. Ряд предприятий и организаций—хлебокомбинат, горторг и др.—завершили подписку на заем. Полностью завершили подписку колхозы им. Сталина (сел. Халимбек-аул), им. Калинина (сел. Кафыр-Кумух), им. Дахадаева (сел. Верхний Каранай). Колхозники колхоза им. Сталина, подписавшиеся на 60.000 рублей, внесли всю сумму наличными.

ТПИГ. Половину всей подписки — 160.000 рублей — колхозники Агульского района внесли наличными. В колхозе «КИМ» 28 человек подписались на 50.000 рублей, внеся все деньги наличными. Председатель колхоза Раджабов Рабадан подписался на 5.000 рублей, заведующий молочно-товарной фермой Магомедов Рабадан и заведующий овце-товарной фермой Рабаданов Гасан—на 4.000 рублей каждый. Многие колхозники подписались на 2.000—3.000 рублей. Председатель колхоза им. Калинина тов. Алиев приобрел облигаций нового займа на 6.000 рублей. На 800 рублей подписалась ученица 2-го класса Буркиханской НСШ Ибрагимова.

КАЯ. С большим под'емом проходит реализация займа в Кулинском районе. Многие колхозники приобретают облигации нового займа на крупные суммы и вносят подписку наличными. Председатель колхоза им. Казбекова Татаев Алил и парторг колхоза Алиев Магомед внесли по 10.000 рублей. Колхозник селения Кая Алиев Баги подписался на 6.000 рублей. Товарищи Исаков и Алиев внесли наличными по 5.000 рублей.

КАЯКЕНТ. Успешно проходит реализация займа среди рабочих, инженерно-технических работников и служащих нефтепромысла Избербаш, уже подписавшихся на 326 тысяч рублей. Колхозники сельхозартели «Сталин елу» внесли 62.000 рублей наличными, колхозники сельхозартели «Ленин елу» —40.000.

Успех Второго Государственного Военного Займа в Москве

Подписка на Второй Государственный Военный Заем в Москве проходит весьма успешно. К концу дня 5 июня подписка превысила намеченную к реализации сумму на 187.800.000 рублей.

Подписка продолжается.

(ТАСС).

Последние известия

КОНФЛИКТ В УГОЛЬНОЙ ПРОМЫШЛЕННОСТИ США

НЬЮ-ЙОРК, 4 июня. (ТАСС). 1 июня возобновилась забастовка в угольной промышленности США. Как известно, с 4 по 31 мая забастовка была приостановлена на время переговоров о заключении нового договора между предпринимателями и профсоюзом. Однако договор не был заключен вследствие того, что руководитель об'единенного профсоюза горняков Льюис уклонялся от посредничества правительственного управления по вопросам труда в военное время.

Рузвельт выступил вчера с заявлением, в котором, как президент и главнокомандующий, приказал горнякам возобновить работу 7 июня.

Компартия США опубликовала заявление, в котором призывает горняков немедленно возвратиться на работу. Указывая, что Льюис стремится воспрепятствовать участию США в войне, вносит хаос во все рабочее движение и наносит ущерб военным мероприятиям США, компартия заявляет, что «горняки должны выбрать между своей родиной и Льюисом». В заявлении говорится, что предприниматели и Льюис проявляют враждебность к национальным интересам.

НЬЮ-ЙОРК, 5 июня. (ТАСС). По сообщению агентства Ассошиэйтед пресс, об'единенный профсоюз горняков об'явил, что он отдал распоряжение о возобновлении работы на шахтах с 7 до 20 июня.

ВОССТАНИЕ В АРГЕНТИНЕ

НЬЮ-ЙОРК, 5 июня. (ТАСС). Как передает агентство Юнайтед пресс, генерал Раусон ввел во всей Аргентине военное положение. В беседе с представителями печати генерал Рамирес заявил, что все вооруженные силы Аргентины, в том числе весь флот, поддерживают новое правительство.

Одним из первых официальных мероприятий нового правительства был арест бывшего губернатора провинции Буэнос-Айрес прогитлеровца Мануэля Фреско.

По сообщению агентства Юнайтед пресс, свергнутый президент Аргентины Кастильо прибыл в Ла Плату и сдался командующему второй дивизии генералу Массону.

В Совнаркоме ДАССР и Обкоме ВКП(б)

О ДОЙКЕ ОВЕЦ НА ЛЕТНИХ ПАСТБИЩАХ

Совнарком ДАССР и бюро Обкома ВКП(б) отметили, что, врезультате неудовлетворительного руководства Наркомзема ДАССР и земельных органов на местах, во многих колхозах дойка овец и брынзоделие не проводятся. Сотни тысяч овец и коз не подвергаются дойке, чем наносится значительный материальный ущерб колхозному хозяйству.

Исполкомы райсоветов депутатов трудящихся и райкомы ВКП(б) не требуют от руководителей колхозов организации массовой дойки овец и коз. Во многих колхозах дояры, инвентарь для дойки и брынзоделия не подготовлены.

В целях организации массовой дойки овец на летних пастбищах СНК ДАССР и бюро Обкома ВКП(б) **постановили:**

1. Установить норму удоя с каждой овцекозоматки не менее 8 литров молока в сезон.

2. Установить сроки дойки овец и коз — немедленно по прибытии на летние пастбища, но не позже 1-го июня в районах раннего окота и не позже 1-го июля во всех остальных районах.

3. Исполкомам райсоветов депутатов трудящихся и райкомам ВКП(б) предложено:

а) в декадный срок разработать и довести до каждого колхоза план постановки на дойку овец и коз, нормы удоя, а также план организации колхозных брынзоварен;

б) организовать на овцеводческих фермах обучение женщин дойке овец, использовав в качестве руководителей опытных чабанов, зав. фермами и зооветспециалистов;

в) установить систематическую проверку хода дойки овец колхозов и личного пользования колхозников, ухода за маточным составом и молодняком, а также за работой колхозных брынзоварен, обеспечив безусловное выполнение плана постановки на дойку овец и коз и плана надоя молока;

г) обеспечить брынзодельные пункты колхозов необходимой тарой и инвентарем, организовав производство таковых в самих колхозах из местного стройматериала.

4. В соответствии с постановлением Совнаркома СССР и ЦК ВКП(б) «О дополнительной оплате труда колхозников за повышение урожайности сельскохозяйственных культур и продуктивности животноводства по Дагестанской АССР» рекомендовать правлениям колхозов:

а) выдавать чабанам, добившимся перевыполнения плана надоя молока от овец и коз, до 30 проц. молока (или сыра), полученного сверх установленного им плана;

б) выдавать на фермах, где для дойки овец и коз привлекаются временные дояры, доярам 10 проц. молока (или сыра), полученного сверх установленного плана, а остальные 20 проц. распределять между членами овцеводческой (козоводческой) бригады;

в) выдавать зав. фермой за перевыполнение плана надоя молока от овец и коз 5 проц. молока (или сыра), полученного сверх установленного плана;

г) увеличить дополнительную оплату за перевыполнение плана надоя молока чабанам овцеводческих (козоводческих) бригад, заведующим овцеводческими (козоводческими) фермами и доярам колхозов, отгоняющих скот на зимние пастбища в Кизлярский округ—на 100 проц., в Азербайджанскую ССР—на 75 проц. и в районы Дагестанской АССР—на 50 проц.

5. Рекомендовать колхозам после выполнения обязательных поставок перед государством выдавать колхозникам, в первую очередь занятым в животноводстве и выполнившим минимум трудодней, в виде аванса свежую брынзу и молоко в размерах, устанавливаемых правлениями колхозов.

6. Предложить Дагмаслопрому выделить колхозам 1.000 метров марли для изготовления салфеток для прессования брынзы и снабдить брынзопункты необходимым количеством тары, соли, а также обеспечить приемку молока и брынзы от колхозов в горах.

7. Учитывая огромное значение брынзы и других продуктов переработки овечьего и козьего молока в деле увеличения пищевых ресурсов страны, исполкомам райсоветов депутатов трудящихся и райкомам ВКП(б) предложено:

а) организовать проведение коллективной дойки овец личного пользования колхозников как для личного потребления, так и для коллективной сдачи овечьего молока или выработанной брынзы на приемные пункты Маслопрома в порядке госзакупки;

б) обеспечить выделение правлениями колхозов членов правлений колхозов, ответственных за проведение коллективной дойки овец колхозников;

в) обязать председателей колхозов, имеющих брынзоварни, производить переработку овечьего молока от овец колхозников наравне с переработкой молока от общественных стад.

Совнарком ДАССР и бюро Обкома ВКП(б) потребовали от председателей исполкомов райсоветов депутатов трудящихся и секретарей райкомов ВКП(б) принять все меры к недопущению разбазаривания молока и брынзы.

Собрание актива работников промкооперации

2 июня состоялось собрание актива работников промкооперации ДАССР. Собрание заслушало доклад тов. Бултановой о задачах работников промкооперации в связи с обращением работников промкооперации города Москвы.

Промысловая кооперация Дагестана в большом долгу перед Родиной. План первого квартала выполнен всего на 91 процент. Из 13 отраслей промышленности квартальный план выполнен только по 5-ти. В апреле система промысловой кооперации выполнила месячный план на 108 процентов, но не выполнила плана по ассортименту. Наряду с передовыми артелями («Кожевник», «Разнопром», «Галантерейщик», им. Долорес Ибаррури, им. Розы Люксембург, «Красный восток»), значительно перевыполнившими четырехмесячную программу, имеются артели, позорно проваливающие государственное задание. Наиболее отстающими их них являются артели им. Дахадаева, «Горкоопремонт», «Рекорд», вачинская трикотажная артель.

Товарищи Гасанов, Спектор, Бутаев, Набиева, Магомедов, Савчук и другие, выступавшие на собрании актива, рассказали, с каким под'емом встречено обращение москвичей. Артель «Галантерейщик» обязалась выполнить полугодовую программу к 5 июня, артели им. Долорес Ибаррури, «Красный восток», им. Розы Люксембург — к 20 июня, артель «Красный Октябрь» — к 25 июня. Взяты конкретные обязательства по повышению производительности труда и снижению себестоимости продукции.

Выступившие на собрании секретарь Махачкалинского горкома ВКП(б) тов. Снегирев и заведующий промышленным отделом Обкома ВКП(б) тов. Федоров остановились на очередных задачах работников промысловой кооперации в разворачивающемся социалистическом соревновании.

Собрание приняло обращение ко всем работникам промысловой кооперации ДАССР, в котором говорится:

«Наша республика располагает богатейшими возможностями для расширения базы промысловой кооперации. Мы должны полностью использовать эти возможности для того, чтобы оказать еще большую помощь крупной промышленности в производстве оружия и снаряжения для Красной Армии, мы должны дать населению больше товаров широкого потребления, улучшить работу ремонтных мастерских и предприятий бытового обслуживания».

Собрание призвало работников промысловой кооперации Дагестана ответить на призыв москвичей еще более широким развертыванием социалистического соревнования за увеличение выпуска продукции для фронта и тыла.

Обсуждение книги М. Хуршилова „Сулак свидетель"

Два дня проходило обсуждение книги М. Хуршилова «Сулак свидетель» на конференции читателей и писателей гор. Махач-Кала. Присутствовало более ста человек. С докладом выступил старший научный работник Дагестанского института истории, языка и литературы тов. Микаилов.

Со своими замечаниями о книге М. Хуршилова выступили: Джамал (художник), Андриевская (Обком ВЛКСМ), Фарбер (доцент), Медведев (горком ВКП(б), Михальская (писательница), Омаров (директор школы № 1), Рустамов (художественный руководитель кумыкского театра), Пузиков (доцент), Батыров (кумыкский поэт), Фатуев (писатель), Камиль Султанов (ответ. секретарь Союза советских писателей Дагестана) и др.

Общее мнение выступивших товарищей сводилось к тому, что появление книги М. Хуршилова «Сулак свидетель» — значительное и радостное событие в литературной жизни Дагестана. Вместе с тем были указаны недостатки книги как авторские, так и редакторские. Большинство замечаний относилось к недостаткам языка и композиции. Язык произведения сам по себе сочный и выразительный, но допущено много стилистических и грамматических ошибок и промахов. Композиция не отличается стройностью, между главами романа не существует органической связи, имеются нелогические переходы в описании событий.

Некоторые товарищи утверждали, что отдельные факты и образы, описанные в романе, например, сцена кровавой расправы в ущелье над Камилем и Нафисат, также образ Сурхая, не являются типичными, и напрасно автор вывел их в своей книге. Автору был также брошен упрек в том, что в его книге слишком много крови, и что автор в некоторых местах допустил преувеличение, гротеск, сгустил краски.

Эти упреки, брошенные писателю, в некоторой степени верны, и автор должен будет учесть их в своей дальнейшей работе над романом.

Необходимо отметить, что не обошлось дело и без преувеличений, без ненужного захваливания автора. Тон этому дал сам докладчик.

Давая в общем правильную оценку роману «Сулак свидетель» как значительному событию в литературной жизни Дагестана, т. Микаилов вместе с тем скинул со счетов все написанное о Дагестане до М. Хуршилова, заявив, что единственным (!?) произведением о Дагестане, заслуживающим внимания, является «Сулак свидетель». Произведения русских писателей о Дагестане он охарактеризовал «романтикой», которая поверхностно или в кривом зеркале отражает жизнь дагестанских народов.

—Эти произведения нас, дагестанцев, не удовлетворяют,—заявил докладчик.

Тов. Микаилов почти не останавливался на языке, композиции и других чисто литературных качествах произведения. В докладе не было никаких критических замечаний.

Совершенно правильно тт. Фатуев и Камиль Султанов опровергли утверждения докладчика о том, что все написанное о Дагестане до Хуршилова, в том числе и русскими писателями, поверхностно и неверно отражает жизнь дагестанских народов. Они указали на произведения классиков русской литературы, и в первую очередь на бессмертную книгу Л. Толстого «Хаджи Мурат», а также на русских советских писателей, которые очень многое сделали для обогащения литературы Дагестана и отображения жизни его народов в художественной литературе.

В заключение надо сказать, что последнее собрание писателей Махач-Кала, в котором активное участие приняли и читатели, а также собрание, которое было посвящено обсуждению романа М. Хуршилова «Сулак свидетель», явились хорошей школой для писателей и большим шагом к установлению живого контакта между писателями и читателями. Этот факт также свидетельствует о том, что новое руководство Союза советских писателей Дагестана по-настоящему взялось за оживление работы писательской организации.

А. ТУМАНОВ.

От Советского Информбюро

Вечернее сообщение 5 июня

В течение 5 июня на фронте существенных изменений не произошло.

* * *

На Западном фронте наши части уничтожили до 200 немецких солдат и офицеров, разрушили 3 дзота, уничтожили артиллерийскую батарею и 6 пулеметов противника. На одном участке стрелковая рота при поддержке 3 танков атаковала немцев и овладела опорным пунктом противника. Нашими бойцами захвачены 7 пулеметов, винтовки и патроны.

* * *

На Калининском фронте на одном участке немцы численностью до батальона пехоты при поддержке артиллерийского огня предприняли несколько атак. Наши подразделения успешно отбили все атаки противника и нанесли ему тяжелые потери. Захвачены трофеи и пленные. На другом участке отряд немецких разведчиков пытался проникнуть в расположение нашей обороны. Встреченные ружейно-пулеметным огнем, гитлеровцы отступили, оставив перед нашими позициями до 30 трупов.

* * *

В районе Лисичанска наши артиллеристы уничтожили самоходное орудие противника, разбили несколько автомашин и 10 повозок с военными грузами. На другом участке советские минометчики обстреляли скопление немецкой пехоты и истребили до 60 гитлеровцев.

* * *

Западнее Ростова-на-Дону происходила редкая артиллерийская перестрелка. Огнем нашей артиллерии разрушены 4 вражеских дзота, уничтожено 5 станковых пулеметов, подавлен огонь нескольких артиллерийских и минометных батарей противника. 14 снайперов подразделения, где командиром капитан т. Выкизанцев, в мае месяце истребили 174 гитлеровца. Снайпер т. Парахин уничтожил 60 немцев, т. Бочаров — 40, снайпер т. Ардышев истребил 16 немцев.

* * *

На Ленинградском фронте нашими подразделениями и снайперами уничтожено более 200 солдат и офицеров противника. В воздушных боях на подступах к Ленинграду наши летчики сбили 7 немецких самолетов.

* * *

Против партизанского отряда, действующего в одном из районов Ленинградской области, немцы направили крупный полицейский отряд. Все попытки противника окружить и уничтожить партизан не увенчались успехом. Умело маневрируя, советские патриоты уклонялись от лобовых схваток с врагом и наносили гитлеровцам внезапные удары. За несколько дней боев партизаны истребили до 300 немецких полицейских. Группа партизан этого же отряда пробралась в крупный населенный пункт и подожгла склад горючего, в котором находилось около тысячи бочек бензина и смазочных масел. Пожар продолжался три дня. Другая группа партизан пустила под откос немецкий воинский эшелон. Разбиты паровоз и 24 платформы с разными военными грузами.

* * *

Пленный ефрейтор 7 роты 459 полка 251 немецкой пехотной дивизии Эвальд Бок рассказал: «Наша дивизия находилась несколько месяцев в тылу, вдали от фронта. Но и здесь мы никогда не чувствовали себя в безопасности. Партизаны нападали на наши гарнизоны, перехватывали на дорогах обозы, убивали небольшие группы солдат и офицеров. Командир роты—обер-лейтенант Циммерман однажды заявил: «Командование требует полного уничтожения партизан. Если мы не покончим с партизанами, они нас прикончат». Вскоре нашему батальону было приказано уничтожить партизанский отряд. В первые же дни мы убедились, что борьба будет стоить нам больших жертв. Партизаны хорошо вооружены и действуют внезапно. В двухдневных боях наша рота потеряла 40 солдат убитыми. Я бывал на фронте, ходил в разведку и выполнял опасные задания. Должен сказать, что никогда и нигде я не испытывал такого страха, как в лесу, где скрывались партизаны. Другие солдаты и офицеры чувствовали себя не лучше. Страх не покидал нас все время, пока сильно поредевший батальон после бесплодных атак не ушел из леса».

* * *

Борьба французских патриотов против немецких оккупантов принимает все более широкий размах. В городе Сен-Клод французы разогнали немецкую охрану поезда и освободили всех рабочих, согнанных гитлеровцами для отправки на каторжные работы в Германию. В городе Эпернэ вольные стрелки сожгли немецкий военный склад. Близ Рибекур патриоты пустили под откос железнодорожный эшелон с немецкими солдатами. На Бургонском канале взорван шлюз. В Марселе вольные стрелки убили двух немецких офицеров, ранили 5 солдат и подожгли военный гараж. В районе Руана железнодорожники вывели из строя 36 паровозов.

В горкоме ВКП(б)

Личная проверка членами бюро горкома ВКП(б) и руководящими работниками горсовета показала, что ряд решений бюро горкома ВКП(б) и исполкома горсовета о благоустройстве и приведении Махач-Кала в санитарное состояние остается невыполненным. До настоящего времени нет полного штата дворников, начальники домоуправлений и коменданты домов в большинстве своем бездействуют, центральные улицы вместо трех раз подметаются один раз в день и то очень плохо. Скопившиеся во дворах и местах общественного пользования нечистоты не вывозятся по несколько дней. Колхозный базар до настоящего времени находится в антисанитарном состоянии.

Санитарные инспекторы и врачи на предприятиях и в учреждениях бывают редко, не проявляют необходимой требовательности к нарушающим санитарные правила. Органы прокуратуры не привлекли к ответственности ни одного виновного в антисанитарном состоянии предприятий, учреждений и домов.

Бюро горкома ВКП(б) за невыполнение неоднократных решений горкома ВКП(б) и горисполкома о содержании в чистоте города сб'явил выговор зав. отделом коммунального хозяйства т. Цепкову, зав. горздравотделом т. Левищенко и начальнику 1-го отделения милиции тов. Новоселову.

Бюро горкома ВКП(б) потребовало от всех руководителей предприятий и учреждений немедленного выполнения решения горкома ВКП(б) и горисполкома о поддержании в надлежащей чистоте предприятий и учреждений и предупредило их, что в случае пренебрежительного отношения к приведению города в санитарное состояние виновные будут привлекаться к строжайшей государственной и партийной ответственности.

Поставлен вопрос о немедленном снятии с работы старшего кассира городской станции тов. Шерга за содержание в антисанитарном состоянии станции и привлечении его к уголовной ответственности.

Всем секретарям парторганизаций предложено немедленно обсудить на общих партийных собраниях вопрос о санитарном состоянии предприятий, учреждений, общежитий, домов.

ЗА РУБЕЖОМ

Возвращение Черчилля в Англию

ЛОНДОН, 5 июня. (ТАСС). Агентство Рейтер сообщает, что сегодня рано утром Черчилль в сопровождении Идена и начальника имперского генерального штаба Брука прибыл в Англию.

—⊙—

Заключительное заседание конференции Об'единенных наций

ХОТ СПРИНГС (штат Виргиния), 3 июня. **(Спец. корр. ТАСС).** Сегодня закрылась конференция Об'единенных наций по послевоенным продовольственным вопросам. На заключительном пленарном заседании председатель конференции Джонс предложил председателю английской делегации Лоу поставить на голосование окончательную резолюцию, включающую декларацию принципов, резолюцию, предусматривающую создание временной комиссии и постоянной организации, а также тексты резолюций, рекомендованные 4 секциями конференции.

Конференция единогласно одобрила окончательную резолюцию. Вслед за этим Джонс предоставил слово председателю советской делегации А. Д. Крутикову. Он был горячо встречен делегатами конференции. Конференция приняла предложенную Крутиковым резолюцию, выражающую признательность Рузвельту за его содействие работам конференции.

—⊙—

Запросы английскому министру информации о расследовании деятельности польской печати в Англии

ЛОНДОН, 2 июня. (ТАСС). Сегодня в палате общин либерал Мандер спросил, закончено ли расследование деятельности иностранных газет, выходящих в Англии и занимающих враждебную по отношению к советскому правительству позицию. Лейборист Лесли обратился к министру информации с вопросом, не известно ли ему, что некоторые польские газеты в Англии все еще повторяют германские басни о так называемых «массовых убийствах под Смоленском», и не намерен ли он рассмотреть вопрос о закрытии этих газет в интересах сохранения единства в деле ведения войны?

Отвечая на эти запросы, министр информации Брэкен заявил, что расследование приближается к завершению. Вместе с тем, сказал Брэкен, можно надеяться, что предупреждение, сделанное на прошлой неделе, заставит редакторов этих газет вновь почувствовать лежащую на них ответственность. «Если этого не произойдет, — продолжал Брэкен, — то, я полагаю, министерство информации встретит одобрение палаты, если примет энергичные меры против тех, кто злоупотребляет гостеприимством Англии, пытаясь сеять раздоры между членами Об'единенных наций».

Лесли задал также следующий вопрос: «Не согласен ли министр с тем, что распространение геббельсовской фабрикой лжи подобных басен рассчитано на создание раскола среди союзников?».

На это Брэкен ответил: «Именно по этой причине мы сделали соответствующее предупреждение газетам, и я еще раз повторяю, что проведение подобных кампаний упомянутыми газетами представляет злоупотребление английским гостеприимством».

На вопрос лейбориста Дагдейли: «Не согласен ли министр с тем, что 31 газета является чрезмерным количеством для весьма небольшого числа поляков, находящихся в настоящее время в Англии?» Брэкен ответил: «Я уже говорил, что там, где есть хоть один поляк, там создается и польская газета». (Смех).

—⊙—

ЗАЯВЛЕНИЕ ФРАНЦУЗСКОГО КОМИТЕТА НАЦИОНАЛЬНОГО ОСВОБОЖДЕНИЯ

РАБАТ, 5 июня. (ТАСС). В опубликованном Французским комитетом национального освобождения официальном заявлении подчеркивается, что он является центральной французской властью. Комитет берет на себя руководство французскими военными усилиями, осуществляет французский суверенитет на всех территориях Франции, находящихся под его властью, и представляет интересы Франции в других странах. Комитет заявляет, что передаст, в соответствии с республиканскими законами, всю власть временному французскому правительству, которое будет создано после освобождения метрополии.

Комитет будет продолжать в тесном сотрудничестве со всеми союзниками борьбу против общего врага до полной победы над странами оси. Комитет торжественно обязуется восстановить все республиканские свободы, законы и республиканский режим и полностью уничтожить режим произвола, навязанный Франции.

Считая, что возрождение Франции требует об'единения всех ее национальных сил, комитет призывает всех французов итти за ним для того, чтобы Франция обрела в борьбе с врагами свою свободу, величие и традиционное место среди великих союзных держав.

—⊙—

Японо-китайская война

По данным китайского командования, китайские войска, закончив операции по окружению Чаньяна, атакуют город. Северо-восточнее Ичана китайскими войсками занято много населенных пунктов.

В южной части провинции Шаньдун, где японцы потеряли за две недели боев 5 тысяч убитыми и ранеными, продолжаются операции по очистке этого района.

В северной части провинции Хунань китайские войска заняли 3 города севернее Лисяня. Отступающие японские части окружены и почти полностью уничтожены. Китайцы захватили большое количество военного снаряжения.

3 июня. (ТАСС).

ВТОРОЙ ГОСУДАРСТВЕННЫЙ ВОЕННЫЙ ЗАЕМ

★

А. ЗВЕРЕВ.

Народный Комиссар Финансов СССР

★

Великая Отечественная война, которую с небывалым героизмом, упорством и мужеством наш народ ведет против немецко-фашистских захватчиков, — это справедливейшая освободительная война. В первомайском приказе Верховный Главнокомандующий Маршал Советского Союза товарищ Сталин писал, что «война против немцев является действительно общенародной войной всех народов, населяющих Советский Союз».

Чтобы сокрушить гитлеровскую военную машину, изгнать из пределов нашей Родины фашистских разбойников, заливающих кровью страну Советов, необходимо огромное напряжение всех наших сил, привлечение громадных материальных и денежных средств. И советский народ сделает все, чтобы день ото дня умножать эти средства, укреплять военную мощь Родины, увеличивать наступательную силу Красной Армии.

Миллионы советских патриотов непрерывно повышают производительность труда, мобилизуют все резервы для того, чтобы дать фронту как можно больше вооружения, боеприпасов, продовольствия. Непреклонную волю к победе советские люди выражают и в героических подвигах на фронте, и в самоотверженном труде, и в крупных денежных взносах из своих личных средств на нужды Красной Армии. В самом начале войны народ создал фонд обороны страны. В этот фонд поступило 4 миллиарда 241 миллион рублей, большое количество платины, золота, серебра и других ценностей.

Прошлой зимой тамбовские колхозники положили почин новому патриотическому движению — сбору средств в фонд Красной Армии на сооружение танковых колонн, эскадрилий самолетов и другого боевого оснащения. Колхозник Саратовской области Ферапонт Головатый внес в фонд Красной Армии из своих сбережений 100 тысяч рублей. Этому замечательному примеру последовали многие патриоты. Колхозник Иван Болотин из Чкаловской области внес 120 тысяч рублей, Букенбаев Оразбай из Алма-Атинской области — 300 тысяч рублей, Кулач Боимагамбетов из Казахской ССР — 325 тысяч рублей. Таких примеров много.

Менее чем за 4 месяца трудящиеся СССР внесли в фонд Красной Армии свыше 7 миллиардов рублей.

«Советский народ проявляет величайшую заботу о своей Красной Армии. Он готов отдать все силы дальнейшему усилению военной мощи советской страны». Так оценил товарищ Сталин славные дела советских патриотов, проявляющих безграничную готовность оказать своими денежными средствами помощь Родине в борьбе с самым злейшим врагом человечества—гитлеровской Германией.

Движимые беззаветной любовью к Родине, советские граждане широко поддерживают все финансовые мероприятия, осуществляемые Правительством в целях увеличения денежных ресурсов, необходимых для бесперебойного удовлетворения потребностей фронта. С особенной силой патриотизм советских людей сказался в исключительном успехе выпущенного в прошлом году Государственного Военного Займа. Как известно, этот заем реализован на 13,2 миллиарда рублей вместо 10 миллиардов рублей, намеченных к выпуску.

В суровом Заполярье, в солнечном Тбилиси, на бесчисленных предприятиях социалистической промышленности, на полях колхозов и совхозов, на транспорте и в советских учреждениях, в больницах, школах, научных организациях, частях Красной Армии и Военно-Морского Флота, на всей необ'ятной территории нашей страны — всюду советские люди считают своим гражданским долгом дать средства государству на дело скорейшего разгрома врага.

Огромный успех Военного Займа 1942 года вписал яркую страницу в историю советских займов, которые уже в течение многих лет служат одним из крупных источников доходов государственного бюджета СССР. Общеизвестны популярность и возрастающий из года в год успех наших государственных займов. Советские займы способствовали ускорению темпов социалистического строительства и осуществлению великих планов Ленина — Сталина по превращению нашей страны в независимую индустриальную державу; им принадлежит видная роль в укреплении хозяйственной и военной мощи СССР. Наши займы — это в подлинном смысле слова народные, массовые займы.

Вот несколько цифр, показывающих развитие советских государственных займов. За годы первой сталинской пятилетки от выпуска займов государство получило 5,9 миллиарда рублей; во второй пятилетке трудящиеся СССР дали взаймы государству 19 миллиардов рублей, а за последние 5 лет — 41,2 миллиарда рублей, всего свыше 66 миллиардов рублей. Такова внушительная цифра сбережений трудящихся, добровольно переданных ими на великое дело укрепления социалистического общества.

Сейчас, когда наша страна мобилизует всю свою энергию и силы для нанесения решающих ударов по немецко-фашистским оккупантам, требуются новые, еще более значительные ресурсы для дальнейшего укрепления фронта, для еще более полного обеспечения доблестной Красной Армии всем необходимым.

Велика сила ударов, нанесенных нашими славными воинами врагу минувшей зимой. Разгромом двух вражеских армий и взятием в плен свыше 300 тысяч гитлеровских солдат и офицеров закончилась историческая эпопея Сталинграда. Сотни советских городов и тысячи сел очищено Красной Армией от фашистских разбойников. К этим сокрушительным ударам, нанесенным немецким оккупантам Красной Армией, присоединились замечательные успехи победоносных войск наших союзников, полностью изгнавших итало-немецкие банды из пределов Северной Африки и ведущих грандиозную воздушную атаку жизненных центров в гитлеровской Германии и фашистской Италии.

Но враг еще силен. «Гитлеровская Германия и ее армия потрясены и переживают кризис, но они еще не разбиты», — указывал товарищ Сталин в первомайском приказе. Верховный Главнокомандующий призывал мобилизовать все силы, использовать все возможности для того, чтобы завоевать окончательную победу. Выпуск Советским Правительством Второго Государственного Военного Займа отвечает этой великой задаче. Успешно провести подписку на новый заем — это значит дать фронту еще больше орудий, самолетов, танков, пулеметов, автоматов, минометов, боеприпасов, снаряжения, продовольствия. Это значит помочь Красной Армии очистить советскую землю от оккупантов. Условия нового займа почти не отличаются от условий Первого Военного Займа 1942 года. Заем состоит из двух выпусков — выигрышного, который распространяется среди населения, и процентного, который предназначен для распространения среди колхозов и промысловых артелей за счет их общих средств.

Срок займа — 20 лет. Облигации выигрышного выпуска выпущены достоинством в 500, 200, 100, 50 и 25 рублей. 25-рублевая облигация служит в качестве разменной при расчетах с подписчиками в тех случаях, когда по сумме подписки не могут быть выданы облигации более крупного достоинства.

Советские займы, приносящие огромную пользу государству и всему народу в целом и поэтому так горячо поддерживаемые населением нашей страны, представляют и непосредственный личный интерес для каждого подписчика, обеспечивая ему определенный доход в виде выигрышей. По выигрышному выпуску Второго Военного Займа общая сумма выигрышей установлена, в среднем, из расчета 4 процентов в год. На протяжении 20 лет выигрывает каждая третья облигация, остальные облигации выкупаются государством по их нарицательной стоимости, начиная с 1948 года.

Новый заем отличается от довоенных массовых займов крупным размером выигрышей. В довоенных займах самый крупный выигрыш был в 3.000 рублей. По Второму Государственному Военному Займу выигрыши установлены в 50.000, 25.000, 10.000, 5.000, 1.000, 500 и 200 рублей. Тиражи выигрышей будут производиться два раза в год, начиная с 1944 года.

Облигации процентного выпуска выпущены в 1.000, 500 и 100 рублей. Доход по процентному выпуску установлен в 2 процента и выплачивается с 1 января 1945 года по имеющимся на облигациях купонам.

Несомненно, что выпуск нового займа будет встречен советским народом с высоким патриотическим под'емом. Но ход подписки нельзя будет предоставить самотеку. Размещение военного займа — важнейшее политическое мероприятие, и его надо организовать. Потребуется большая массовая раз'яснительная и организационная работа. Успешно провести эту работу, успешно реализовать заем — ответственная задача всех партийных, советских, комсомольских и профсоюзных организаций. От организованности комсодов, от хорошего подбора уполномоченных, от оперативности и правильности руководства их работой со стороны партийных, советских и общественных организаций зависят и результаты займовой кампании. Умело, на высоком политическом уровне раз'яснить населению цели и значение займа, его условия, обеспечить — при строжайшем соблюдении принципа добровольности — полный охват подпиской рабочих, служащих, колхозников, домашних хозяек, пенсионеров и все слои населения — такова задача.

Размещение займа проводится под лозунгом: «Трех-четырехнедельный заработок — во Второй Государственный Военный Заем!». Так было и в прошлом году Трудящиеся города и деревни во многих случаях отдавали взаймы государству гораздо больше месячного заработка. Имеются все основания рассчитывать сейчас на еще больший уровень подписки. Сбор личных сбережений в фонд Красной Армии показал, как велика патриотическая инициатива в среде советского народа. Безусловно, эта инициатива и экономические возможности отдельных категорий населения города и особенно колхозной деревни в полной мере скажутся при проведении подписки на новый заем.

Нужно всячески поощрять при подписке на заем такую замечательную инициативу, какую проявили при взносе средств в фонд Красной Армии патриоты нашей родины Ферапонт Головатый и многие другие. Их патриотический пример надо сделать достоянием всех колхозников нашей страны.

Широко должен быть использован и опыт досрочной оплаты облигаций колхозниками. Наличная оплата всей суммы подписки имеет большое значение для целей финансирования войны.

Военный заем — кровное дело всей страны, всех советских людей. Организованно, по-большевистски провести размещение займа, дружной подпиской привлечь новые средства для фронта, для обороны страны — наш общий почетный долг.

Все для фронта! Все для победы!

Ответственный редактор
Д. ШИЛОВ.

Дагестанский Государственный кумыкский театр
6 июня Ширван-Заде
«НАМУС»
Драма в 4 действиях.
Начало в 8 часов.
Билеты продаются.

Кинотеатр «ТЕМП».
С 4 июня новый звуковой художественный фильм «МОСТ».

Адрес редакции и издательства: Махач-Кала, Пушкинская, 6. Телефоны: зам. ответ. редактора и отдел партийной жизни — 1-05, ответ. секретаря и промышленно-транспортный отдел — 8-04, общий—3-22, отделов: военно-оборонного—2-43, сельскохозяйственного—7-83, писем и рабселькоров—9-80, выпускающего—8-44, издательства—1-87, отдела об'явлений и заказов—2-11.

С—3441. Типография издательства «Дагестанская правда». Заказ № 268.

НАУЧНАЯ БИБЛИОТЕКА

Пролетарии всех стран, соединяйтесь!

ДАГЕСТАНСКАЯ ПРАВДА

№ 118 (6384)
ВТОРНИК
8
июня
1943 г.
Цена 20 коп.

Орган Дагестанского Обкома, Махачкалинского Горкома ВКП(б) и Верховного Совета ДАССР

Второй Государственный Военный Заем, выпущенный на сумму 12 миллиардов рублей, размещен в течение суток на 14 с половиной миллиардов.

Энергично продолжая вести подписку на заем, добьемся поступления в бюджет новых и новых сотен миллионов рублей, которые смертоносным огнем обрушатся на голову врага и приблизят светлый час нашей победы.

ЗАЕМ ПЕРЕВЫПОЛНЕН В ТЕЧЕНИЕ ОДНИХ СУТОК

Выпущенный 5 июня с. г. Второй Государственный Военный Заем на сумму 12 миллиардов рублей размещен в течение одних суток на 14 миллиардов 561 миллион рублей, что означает перевыполнение на 2 миллиарда 561 миллион рублей.

Подписка на заем продолжается.

6 июня. Наркомфин СССР А. ЗВЕРЕВ.

Блестящий успех Второго Военного Займа

С величайшей гордостью за нашу славную Родину, с глубокой радостью прочитает сегодня советский народ сообщение Народного Комиссариата Финансов о блестящем успехе нового займа. Второй Государственный Военный Заем, выпущенный на сумму 12 миллиардов рублей, размещен в течение суток на 14 с половиной миллиардов.

ЗА ОДНИ ТОЛЬКО СУТКИ! Блестящий успех! Об'явление о выпуске нового займа стало как бы сигналом к новому смотру советских сил, и весь народ в едином могучем порыве поднялся на боевую демонстрацию своей монолитной сплоченности, своего несокрушимого единства, своей несгибаемой воли к победе, своей готовности выполнить до конца священный долг перед Родиной.

Советские государственные займы всегда пользовались огромным успехом в народе. Но ТАКОГО успеха еще никогда не было. До прошлого года на размещение об'явленной суммы займа обычно уходило несколько дней. В прошлом году Первый Военный Заем Отечественной войны против немецких захватчиков был размещен за два дня. А теперь сумма Второго Военного Займа значительно перекрыта в первые же сутки.

В прошлом году за два дня об'явленная сумма займа была перевыполнена на 68 миллионов рублей. В нынешнем году об'явленная сумма займа перевыполнена за сутки на два с половиной миллиарда! В прошлом году в первый день займа подписка составила 7 миллиардов 470 миллионов рублей. В нынешнем году сумма подписки составила 14 миллиардов 561 миллион рублей. Почти в два раза больше!

На призыв—дать взаймы государству 3-4-недельный заработок—рабочий класс, советская интеллигенция ответили подпиской на месячный заработок и выше. На призыв к колхозному крестьянству—дать взаймы свои сбережения для дальнейшего усиления оборонной мощи Родины — колхозники ответили высокими суммами подписки, составляющими десятки, а во многих случаях и сотни тысяч рублей. Рост доходов крестьянства позволил колхозникам вносить значительную сумму подписки наличными. За одни только сутки советское крестьянство внесло наличными около двух миллиардов рублей. Это почти всемеро больше, чем в прошлом году!

Сегодня можно сказать, что успех размещения Второго Военного Займа превзошел все ожидания. Народная инициатива, народный под'ем достигли в нашей стране небывалой высоты, небывалого размаха.

Блестящий успех займа есть результат сознательности советских людей. Идея защиты отечества от чужеземных захватчиков, от проклятых немецких разбойников владеет миллионами. Борьба с ненавистным врагом стала делом жизни каждого советского человека. Сознание опасности, продолжающей угрожать нашей Родине, побуждает каждого советского человека отдавать все свои силы и средства на алтарь отечества. Наш народ проявил высокую сознательность и подпиской на заем еще раз подтвердил свою волю бороться за полный разгром немецких оккупантов, за процветание нашей свободной советской страны.

Блестящий успех займа есть результат советской организованности. Партийные и советские организации, партийные и беспартийные советские активисты показали образец умелого проведения большой политической кампании. Для того, чтобы охватить подпиской на заем десятки миллионов людей, требовалось провести огромную подготовительную агитационную и организационно-техническую работу. Она была выполнена с большевистской тщательностью. Организация подписки на заем—показатель зрелости наших кадров, их теснейшей связи с массами.

Второй Военный Заем с одинаковым под'емом был встречен во всех слоях советского общества, в городе и в деревне, на фронте и в тылу. Подписываясь на заем, труженики тыла говорят: «Будем бить врага и рублем, и трудом». Подписываясь на заем, бойцы фронта говорят: «Будем бить врага и свинцом, и рублем». Подписка на заем вновь показала единство фронта и тыла в нашей стране.

Вероломно напав на Советский Союз, гитлеровские авантюристы рассчитывали на непрочность советского строя, на непрочность советского тыла. Гитлеровские мерзавцы рассчитывали на конфликты между рабочими и крестьянами, на разлад между народами СССР.

Два года Отечественной войны показали как позорно провалились расчеты немецких захватчиков. В огне войны еще более окреп союз рабочих и крестьян, еще более закалилась дружба народов Советского Союза. Война с немецкими оккупантами превратила семью народов СССР в единый боевой лагерь, самоотверженно поддерживающий свою Красную Армию, свой Красный Флот. Успех займа—новое свидетельство величайшей прочности советского тыла. Успех займа показывает Красной Армии, что за ее спиной стоит могучий советский народ, полный сил, полный веры в победу. Успех займа показывает всему миру патриотизм советского народа. Такой народ несокрушим!

Подписка на Второй Военный Заем продолжается. В нашей громадной стране с ее многомиллионным населением за один-два дня невозможно охватить всех подпиской. Часть городских рабочих находится на работах по заготовке топлива в лесу, на торфоразработках, в командировках, между тем подписка на заем оформляется по месту их основной работы. И в деревне в день об'явления займа не все жители находятся на месте. Поэтому работа по размещению займа должна продолжаться со всей энергией. Достаточно сослаться на пример одной области — Рязанской. Эта область очень хорошо начала подписку на заем. 5 июня к концу дня сумма подписки, намеченная к реализации, была перевыполнена как в городе, так и в деревне. Между тем за первые сутки успели подписаться на заем примерно 63-64 процента колхозников. Подписка на заем среди остальных колхозников, несомненно, еще более увеличит сумму подписки в Рязанской области. Такое же положение и в других областях. Партийные и советские организации должны помнить лозунг: «НИ ОДНОГО ТРУДЯЩЕГОСЯ БЕЗ ОБЛИГАЦИЙ ВТОРОГО ВОЕННОГО ЗАЙМА!».

Подписка на заем — патриотический долг каждого советского гражданина. Энергично продолжая вести подписку на заем, мы добьемся поступления в бюджет обороны новых и новых сотен миллионов рублей.

— Пусть наши рубли обернутся пулями, которые полетят во врага! Пусть наши облигации обернутся снарядами, которые разрушат вражеские укрепления!

Это — слова ленинградского рабочего Добрацова, сказанные им на митинге в честь выпуска Второго Военного Займа. Он хорошо сказал! Миллиарды рублей Военного Займа смертоносным огнем обрушатся на голову врага и приблизят светлый час нашей победы.

Красная Армия, поддерживаемая всем народом, ведомая великим полководцем товарищем Сталиным, очистит родную землю от немецких оккупантов!

(Передовая «Правды» за 7 июня)

ПОДПИСКА НА ЗАЕМ—ВКЛАД В ДЕЛО ПОБЕДЫ

Тов. Хизриев Чупан — председатель колхоза им. 18 партс'езда, сел. Аямахи, Сергокалинского района. Он подписался на Военный Заем на 50.000 рублей и всю сумму подписки внес наличными.

Полмиллиона рублей наличными

ХУЧНИ. 6 июня. (По телеграфу от наш. корр.). По Табасаранскому району подписка уже достигла 2.300.000 рублей, при чем полмиллиона рублей колхозники внесли наличными. Подписка продолжается. Только колхозники одной артели «Первое мая», селения Дюбек, дают взаймы государству около полмиллиона рублей. Активно продолжается также подписка в колхозах им. Ворошилова, им. Уллубиева, им. III Интернационала, им. Тельмана.

—⊙—

Почти вчетверо превышена сумма, намеченная к реализации

Председатель Агач-аульского сельсовета, Махачкалинского района, тов. Айдемиров недавно внес на строительство танковой колонны свой годичный заработок. В день опубликования постановления Правительства о выпуске нового займа тов. Айдемиров заявил, что подписывается на годичный заработок и дополнительно вносит еще 2.500 рублей.

Примеру тов. Айдемирова следуют многие колхозники села. Колхозники артели им. Карла Маркса за день подписались на 93.500 рублей, что почти в 4 раза превышает намеченную цифру. Меньше чем на 1.000 рублей никто не подписывается. Председатель колхоза тов. Малакаев приобрел облигаций нового займа на 5.000 рублей, парторг колхоза тов. Агаев — на 3.000 рублей, заместитель председателя колхоза тов. Хаирбеков — на 3.000 рублей, 80-летний колхозник тов. Джанбеков — на 1.000 рублей. Все они внесли деньги наличными.

М. МУСТАФАЕВ.

—⊙—

Дагестан подписывается...

ХИВ, 6 июня. Подписка на новый заем по Хивскому району достигла 1.600.000 рублей, тогда как намечалось реализовать заем на 655.000 рублей. Колхозники внесли 250.000 рублей наличными. Особенно успешно проходит подписка в колхозах им. Берия, им. Максима Горького, им. Кирова.

КУМУХ. Подписка на новый заем по Лакскому району достигла 1.725.000 руб. Колхозники подписались на 1.204.610 руб., колхозы из своих неделимых фондов—на 283.000 рублей, рабочие и служащие—на 210.000 рублей, промартели — на 24.000 рублей. Уже внесено наличными 284.625 рублей. Впереди по реализации займа аулы Унчукатль и Шара.

60.310.000 РУБЛЕЙ

7 июня к 12 часам ночи общая сумма подписки на Второй Государственный Военный Заем составила по Дагестану 60.310.000 рублей. Намеченная к реализации сумма значительно перевыполнена. Рабочие и служащие подписались на 21.450.000 рублей, колхозники—на 29.196.000 рублей, колхозы и промартели—на 9.664.000 рублей. Наличными внесено 8.892.000 рублей. Колхозники внесли наличными 6.540.000 рублей, колхозы и промартели—2.009.000 рублей, рабочие и служащие—343.000 рублей.

В прошлом году подписка на Первый Военный Заем за первые трое суток составила 31.000.000 рублей.

Передовыми по подписке являются Касумкентский, Докузпаринский, Ахтынский и Рутульский районы.

ДОМ СЕМЬИ ХИЗРИЕВЫХ

Подрастали сыновья. Пройдет еще немного лет, сыновья женятся, и старый дом будет уже тесным. Надо строиться. И год за годом Хизриев Чупан копил средства на строительство нового дома.

Пару лет назад Чупан уже собирался приступить к заготовке строительных материалов. Место для будущей стройки было облюбовано всей семьей. Чупан мысленно уже представлял себе как будет выглядеть новый дом, его убранство, видел радостные лица старшего сына и его жены Мариям, переселяющихся в этот дом.

Неожиданно грянула война. Рассудительный Чупан сразу решил: со стройкой надо подождать. Старший сын Хизри вскоре уже был под Ленинградом. С первых дней войны и по сию пору он защищает от фашистских варваров подступы к великому городу Ленина. На фронт ушел и младший сын Али. Ушли также три двоюродных брата, четыре племянника...

Недавно младший сын приехал домой. Он получил после ранения месячный отпуск. Долго беседовал отец с сыном. Многое рассказал Али своему отцу о фронтовой жизни, о героизме бойцов и командиров Красной Армии, о немецких зверствах.

...В аул прискакал гонец с сообщением о выпуске нового Военного Займа. Не прошло и получаса, как весть облетела все сакли Аямахи. Люди спешили на митинг. Открытие митинга поручили всеми уважаемому в ауле, десять лет бессменно работающему председателем колхоза, Хизриеву Чупану. Горячую, высокопатриотическую речь произнес Чупан.

—Горцы и горянки, — говорил он, — славные красные воины отстояли в прошлом году наш Дагестан от вторжения немцев, а затем далеко отогнали врагов назад. Вечно мы должны благодарить Красную Армию и отца нашего Сталина. Им мы обязаны тем, что наши жены и дочери не опозорены гитлеровскими насильниками, что наши аулы не разграблены фашистскими бандитами.

—Все мы, горцы и горянки, хотим скорейшего разгрома немцев. Но только хотеть — мало! Надо помогать Красной Армии всем, чем можем.

—Долгие годы копил я средства на постройку дома сыновьям. Но придется пожить еще в тесноте. Не о своем доме сейчас думать надо, а о всем Советском Доме. Есть у меня 50 тысяч рублей сбережений, и все эти деньги я отдаю на облигации займа победы.

* * *

Все свои сбережения Чупан отдал на новый заем с полного согласия семьи. Перед митингом в доме Хизриева был «семейный совет». Жена Патимат, раненый сын Али, невестка Мариям поддержали решение главы семьи.

—Отстоим Советский Дом,—говорил отцу Али,—и тогда быстро снова наживем деньги на свои личные дома.

* * *

Вечером Чупан сел писать письмо старшему сыну Хизри. Отец с гордостью сообщал сыну, что на новый заем его семья дала больше всех в Сергокалинском районе.

...«Твоя жена Мариям, — писал Чупан, —сама еще подписалась на 5.000 рублей и 1.000 рублей внесла наличными... Все сбережения, что накопили на стройку дома, пошли на заем. Знаю, что ты будешь доволен нашим решением. Знаю, дорогой сын, что для тебя, как и для всех нас, Советский Дом дороже всего. Привет твоим товарищам!».

Р. ВОРОНОК.

Передовики подписки на Второй Военный Заем

С каждым днем увеличивается число передовиков в подписке на Второй Государственный Военный Заем. Печатаем список трудящихся Дагестана, подписавшихся на крупные суммы.

110.000 РУБЛЕЙ

Халиков Мурад—бухгалтер колхоза «1 мая», Табасаранского района.

ПО 105.000 РУБЛЕЙ

Наврузов Хамид—председатель колхоза «1 мая», Табасаранского района.

Джабраилов Алибек—секретарь парторганизации колхоза «1 мая», Табасаранского района.

ПО 50.000 РУБЛЕЙ

Хизриев Чупан—председатель колхоза им. XVIII партс'езда, Сергокалинского района.

Курбанов Омар—бригадир колхоза «20 лет Октября», сел. Кумух, Лакского района.

ПО 30.000. РУБЛЕЙ

Базуртаев Исмаил—заведующий складом колхоза «1 мая», Табасаранского района.

Османов Салман—председатель колхоза им. Махача Дахадаева, Дербентского района.

ПО 22.000 РУБЛЕЙ

Газиханов Гаджи—председатель колхоза им. Ленина, Сергокалинского района.

Османов Исмаил—учетчик колхоза им. Микояна, сел. Курах, Курахского района.

ПО 20.000 РУБЛЕЙ

Гасанов Абдулали—председатель колхоза им. Буйнакского, сел. Митаги, Дербентского района.

Казиханов Юсуп—председатель колхоза им. Омарова, Сергокалинского района.

Тазаев Амма—председатель колхоза им. Куйбышева, Левашинского района.

Османов Муса—председатель колхоза им. Чкалова, Курахского района.

Курбанов Идат—председатель колхоза им. Ленина, Курахского района.

ПО 15.000 РУБЛЕЙ

Рамазанов Гусейн—председатель колхоза им. Берия, Хивского района.

Нурбагандов Рабадан—председатель колхоза им. Стаханова, Левашинского района.

Амиров Гамид—секретарь парторганизации колхоза им. Свердлова, Левашинского района.

Габибов Файзулла—чабан колхоза им. К. Маркса, Ахтынского района.

Алимирзоев Аюб—председатель колхоза им. III Интернационала, Табасаранского района.

Эмирханов Навруз—председатель колхоза им. Тельмана, сел. Цанак, Табасаранского района.

С большим успехом прошла подписка на Второй Государственный Военный Заем на рыбоконсервном заводе. На снимке: Кадиева Аба, работница консервного цеха подписывается на месячный заработок.

Фото Ю. Бакуменко.

Колхозник Казахстана Калпе Бердыбеков подписался на 1 миллион 36 тысяч рублей

Москва, Кремль, товарищу Сталину

Дорогой Иосиф Виссарионович!

В прошлом мы были бесправные, обездоленные кочевники. Благодаря советской власти, большевистской партии и лично Вашей заботе о народах Казахстана, мы добились культурной зажиточной жизни.

Проклятые немецкие бандиты ворвались в нашу страну, чтобы уничтожить свободу и независимость нашей Родины, чтобы превратить нас в рабов и вернуть к жуткому прошлому, но никогда не бывать этому.

У меня, как и у каждого советского человека, есть одно большое и заветное желание—скорее разгромить немецко-фашистских бандитов и очистить от гитлеровской погани священную советскую землю. Для того, чтобы это желание сбылось, для того, чтобы вся наша страна опять зажила свободной, счастливой жизнью, ничего не пожалею.

Стремясь всеми силами помочь героической Красной Армии в предстоящих решительных боях с кровавым врагом, подписываюсь на Второй Государственный Военный Заем на сумму 1.036 тысяч рублей, которые вношу наличными. Полученные облигации полностью сдаю в фонд обороны страны.

Пусть грозные боевые машины, построенные на мои средства, обрушат шквальный огонь, ливень снарядов на фашистские головы и ускорят окончательный разгром немецких разбойников.

От всего сердца желаю Вам, товарищ Сталин, долгих лет жизни и крепкого здоровья. БЕРДЫБЕКОВ Калпе.

Председатель колхоза им. Карла Маркса, Пахтааральского района, Южно-Казахстанской области.

ЮЖНО-КАЗАХСТАНСКАЯ ОБЛАСТЬ, ПАХТААРАЛЬСКИЙ РАЙОН, КОЛХОЗ им. КАРЛА МАРКСА.

ПРЕДСЕДАТЕЛЮ тов. БЕРДЫБЕКОВУ

Прошу принять мой привет и благодарность Красной Армии, товарищ Бердыбеков, за Вашу заботу об обороне Советского Союза.

И. СТАЛИН

Благородный поступок колхозника Бердыбекова

АЛМА-АТА, 7 июня. (ТАСС). Подписка на Второй Государственный Военный Заем проходит в Казахстане, как мощная демонстрация горячей любви к своей советской Родине, непреклонной воли во что бы то ни стало добиться победы над немецко-фашистскими захватчиками. В беседе с корреспондентом ТАСС секретарь ЦК КП(б) Казахской ССР тов. Шаяхтов сообщил:

Пример благородной патриотической любви к Родине накануне решающих битв с немецкими захватчиками показал председатель колхоза им. Карла Маркса, Пахтааральского района, Южно-Казахстанской области, Калпе Бердыбеков. Советская власть, колхозный строй открыли ему, в прошлом бесправному, обездоленному, неграмотному крестьянину-бедняку, путь к зажиточной и культурной жизни. 13 лет работает вся его семья в колхозе и убедилась на опыте, что честный колхозный труд окупается сторицею. Только в 1942 году семья тов. Бердыбекова выработала почти полторы тысячи трудодней. Три брата Бердыбекова с оружием в руках сражаются против немецко-фашистских захватчиков, а он вместе со своей семьей помогает им самоотверженной работой на полях. Как только Бердыбеков узнал о выпуске нового займа, он собрал все сбережения своей семьи и подписался на 1.036.000 рублей.

Весть об этом благородном поступке быстро облетела всю республику. 17 колхозников Южного Казахстана — чабан колхоза «Ортатюбе» тов. Джундыбаев, колхозница сельхозартели им. Калинина тов. Разметова, колхозник сельхозартели им. Джамбула тов. Баиметов и другие — подписались на миллион рублей и почти всю сумму внесли наличными. В Кзыл-Ордынской области колхозник сельхозартели «Казрис» Коянов подписался на заем на 230.000 рублей и внес их наличными и т. д.

Небывалый патриотический под'ем рабочих, колхозников, интеллигенции— вот основа того, что только за одни сутки намеченная к реализации по республике сумма подписки оказалась перекрытой на 106.000.000 рублей. Наличными поступило 150.267.000 рублей. Подписка повсеместно продолжается. Быстрым и организованным размещением Второго Государственного Военного Займа казахский народ вносит свой новый вклад в великое дело защиты нашей общей советской отчизны, в дело разгрома немецких захватчиков, в дело нашей грядущей победы.

Тов. Газиханов Гаджи — председатель правления колхоза им. Ленина, Сергокалинского района, подписался на Второй Военный Заем на 22 тысячи рублей и всю сумму подписки внес наличными.

У нефтяников Дагестана

4 июня, вечером, после передачи по радио постановления Совнаркома СССР о выпуске Второго Государственного Военного Займа в клубе нефтяников поселка Избербаш состоялся многолюдный митинг. О под'еме, который вызван среди нефтяников выпуском нового займа, свидетельствует хотя бы тот факт, что на митинге выступило 25 человек рабочих, специалистов, служащих, домохозяек.

Жена фронтовика специалист-нефтяник тов. Шевченко заявила в своем выступлении:

— Подписываясь на Военный Заем, мы приблизим время освобождения всего человечества от фашизма и ускорим возвращение домой наших отцов, мужей и сыновей. Вот почему каждый из нас охотно отдает свои сбережения взаймы государству.

Здесь же на митинге началась подписка. Инвалид Отечественной войны тов. Шувалов, работающий на Избербашском нефтепромысле, подписался на двухмесячный заработок. Мать двух фронтовиков Мария Шаралапова также подписалась на двухмесячную зарплату и стала застрельщицей подписки среди женщин. Домохозяйка тов. Магомедова подписалась на 1.000 рублей, стахановцы нефтепромысла Избербаш тт. Гох, Бардов, Евдокимов — на средний месячный заработок.

Уже на другой день на многих участках была закончена подписка. Нефтяники Махачкалинского промысла дали взаймы государству больше месячного фонда зарплаты. На промысле и в поселке Избербаш уже 5 июня подписка превысила полмиллиона рублей.

П. МЕШКОВ.
Парторг ЦК ВКП(б) по тресту Дагнефть.

—⊙—

Обком ВКП(б)—тов. АЛИЕВУ Совнарком ДАССР—тов. РИХИРЕВУ

Трудящиеся Докузпаринского района в течение трех дней подписались на Второй Военный Заем на 1.330.000 рублей. Наличными внесено 1.103.000 рублей. 2.580 колхозников подписались на 765.000 рублей, внесено наличными 660.000 рублей, 15 правлений колхозов за счет своих фондов подписались на 443.000 рублей и всю сумму внесли наличными, 400 рабочих и служащих подписались на 122.000 рублей.

БАГИРОВ.
БАГЛИЕВ.
ШАЙДАЕВ.

—⊙—

С неослабевающей активностью

ЧАРОДА, 6 июня. (По телеграфу от наш. корр.) С патриотическим под'емом встретило население Чародинского района постановление Правительства о выпуске нового займа. 18 активистов селения Дусрах подписались на 26.000 рублей, из которых 5.600 рублей внесли наличными. Колхозники артели «Красный пастух» за 2 часа внесли наличными 30 тысяч рублей. В колхозе им. Куйбышева за 2 дня подписка составила 416.760 рублей, из которых часть внесена наличными.

Подписка продолжается с неослабевающей активностью.

Приветственная телеграмма Председателя Президиума Верховного Совета СССР М. И. Калинина королю Афганистана Мохаммед Захир Шаху

Ко дню национального праздника Афганистана 27 мая Председатель Президиума Верховного Совета СССР М. И. Калинин послал следующую приветственную телеграмму королю Афганистана Мохаммед Захир Шаху:

«По случаю 25-й годовщины независимости Афганистана, я шлю Вашему Величеству мои искренние поздравления, а также пожелания успехов и процветания Вашей стране».

—⊙—

Ответная телеграмма короля Афганистана Мохаммед Захир Шаха Председателю Президиума Верховного Совета СССР М. И. Калинину

В ответ на приветственную телеграмму Председателя Президиума Верховного Совета СССР М. И. Калинина король Афганистана Мохаммед Захир Шах прислал следующую телеграмму:

«Благодарю Ваше Превосходительство за любезные поздравления. Шлю Вашему Превосходительству пожелания успехов и процветания Вашей стране».

От Советского Информбюро

Вечернее сообщение 6 июня

В течение 6 июня на фронте существенных изменений не произошло.

За истекшую неделю, с 30 мая по 5 июня включительно, в воздушных боях, на аэродромах противника, огнем зенитной артиллерии и войск уничтожено 752 немецких самолета. Наши потери за это же время — 212 самолетов.

* * *

5 июня частями нашей авиации на различных участках фронта уничтожено или повреждено не менее 30 автомашин с войсками и грузами, взорван склад боеприпасов и 3 склада с горючим, подавлен огонь 6 батарей полевой и зенитной артиллерии, разбито и сожжено несколько железнодорожных эшелонов, потоплены 4 самоходных десантных баржи и повреждено 3 сторожевых катера противника.

* * *

На Западном фронте наши части уничтожили до 300 немецких солдат и офицеров, разбили 10 пулеметов, подавили огонь 4 артиллерийских и двух минометных батарей противника. На одном участке разведывательный отряд Н-ской части атаковал позиции противника. Наши бойцы ворвались во вражеские траншеи и истребили до 100 гитлеровцев. Выполнив поставленную перед ними задачу и захватив пленных, разведчики вернулись в свою часть.

* * *

В районе Севска противник, стремясь вернуть потерянные накануне позиции, силами пехоты и 7 танков предпринял несколько контратак. Наши подразделения отбили все контратаки немцев и прочно удерживают занятые позиции. В бесплодных атаках противник потерял только убитыми до 200 солдат и офицеров. Нашими бойцами подбиты 4 немецких танка, захвачено орудие, несколько пулеметов, автоматы и винтовки. Взяты пленные.

* * *

Южнее Балаклеи наши части артиллерийско-минометным огнем уничтожили до роты немецкой пехоты, 5 автомашин и 11 повозок с грузами, разрушили 3 дзота и 2 наблюдательных пункта противника. Снайперы Н-ской части истребили 40 гитлеровцев.

* * *

На Ленинградском фронте наши подразделения уничтожили более 100 немецких солдат и офицеров. Огнем артиллерии и минометов взорван склад боеприпасов противника, уничтожено 6 автомашин и 20 повозок с грузами, разрушено 6 вражеских дзотов и 3 наблюдательных пункта. Нашей авиацией сбито в воздушных боях 22 немецких самолета. Кроме того, 5 самолетов противника уничтожено огнем зенитной артиллерии.

* * *

Партизанский отряд, действующий в одном из районов Пинской области, совершил нападение на немецкий гарнизон, расположенный в крупном населенном пункте. В результате упорного боя партизаны уничтожили 150 вражеских солдат и офицеров, захватили 4 миномета, 17 пулеметов, свыше 100 винтовок и 20 тысяч патронов. Группа полесских партизан подорвала на минах немецкий эшелон, следовавший на фронт. Разбиты паровоз, 2 платформы с автомашинами и вагон с солдатами. При перестрелке и во время крушения убито до 50 гитлеровцев. Партизаны отряда «Смерть фашизму» уничтожили немецкий конвой и освободили мирных советских жителей, которых гитлеровцы угоняли на каторжные работы в Германию.

* * *

Перешедший на сторону Красной Армии солдат 161 немецкой пехотной дивизии Конрад В. рассказал: «В нашей роте есть небольшая группа солдат, мечтающих о звании унтер-офицера. Для этих карьеристов война стала профессией. Они надеются пограбить, нажиться и разбогатеть. Остальные солдаты с тревогой и напряжением ждут предстоящих сражений. Мои товарищи настроены очень мрачно. Один из них говорил мне: «Под Сталинградом русские устроили нам громадный «котел», в котором погибла армия фельдмаршала Паулюса. Германия уже наполовину проиграла войну. Мне бы не хотелось заплатить своей шкурой за этот проигрыш». Удручающе действуют на солдат письма о бомбардировках городов Германии».

* * *

Близ Люблина (Польша) партизанский отряд имени Мицкевича вел ожесточенные бои с немецкой карательной экспедицией и нанес противнику тяжелые потери. Близ Жирардова патриоты пустили под откос 2 немецких эшелона. При крушении одного поезда было убито 20 немецких офицеров и большое количество солдат. В другом районе партизаны ружейно-пулеметным огнем сбили 3 немецких самолета.

Вечернее сообщение 7 июня

В течение 7 июня на фронте существенных изменений не произошло.

Нашей авиацией в Рижском заливе потоплен немецкий транспорт, в Черном море потоплены 3 баржи и 5 катеров с войсками и боеприпасами противника.

* * *

6 июня частями нашей авиации на различных участках фронта уничтожено или повреждено не менее 60 автомашин с войсками и грузами, взорвано 5 складов боеприпасов, рассеяно и частью уничтожено до двух рот пехоты противника.

* * *

На Западном фронте наши части уничтожили до 300 немецких солдат и офицеров, подавили огонь 2 артиллерийских и одной минометной батареи, разбили 3 дзота и 5 блиндажей противника. На одном участке отряд немцев пытался разведать наши позиции. Советские бойцы встретили вражеских разведчиков ружейно-пулеметным огнем и истребили несколько десятков гитлеровцев.

* * *

В районе Балаклеи рота пехоты противника при поддержке танков атаковала наше боевое охранение. В результате короткой схватки немцы были отброшены на исходные рубежи. На поле боя осталось до 100 вражеских трупов. Наши летчики посадили на советской территории бомбардировщик противника. Немецкие летчики взяты в плен.

* * *

Западнее Ростова-на-Дону немцы в ряде мест пытались боем разведать нашу оборону, но всюду были отброшены с большими для них потерями. Только на одном участке вражеская разведывательная группа потеряла убитыми 70 солдат и офицеров. Н-ская артиллерийская часть уничтожила артиллерийскую и 2 минометных батареи, 15 подвод с грузами и разрушила 3 блиндажа противника.

* * *

На Северо-Западном фронте снайперы Н-ской части в мае месяце истребили 150 вражеских солдат и офицеров. Снайпер т. Медведев убил 23 немца, снайпер т. Бурлацкий — 20, снайпер т. Пелмяков — 15, орденоносец снайпер Василий Егоров в мае убил 20 гитлеровцев.

* * *

Партизанский отряд, действующий в одном из районов Калининской области, за последние дни разгромил 2 немецких гарнизона и уничтожил более 100 гитлеровцев. Групповым огнем партизаны сбили немецкий самолет «Юнкерс — 88». Подрывники этого отряда пустили под откос два немецких воинских эшелона. Другой отряд калининских партизан пустил под откос поезд с войсками противника. Под обломками вагонов погибло большое число немецких солдат и офицеров.

* * *

Перешедший на сторону Красной Армии солдат 40 немецкого мотострелкового полка, поляк по национальности, Сигизмунд Н. рассказал: «В нашем полку немцы составляют меньшинство. Их не больше 40 процентов. Большинство солдат — поляки, словаки и другие. Мы ненавидим немцев. Разве могу я хоть на одну минуту забыть, что сделали гитлеровцы с моей родиной. Разве я могу забыть, что немецкие бандиты выгнали мою семью из родной деревни, лишили ее хозяйства, земли, скота и всего имущества. Наше хозяйство забрал немец Гринке, а мою семью выселили, не разрешив ничего взять с собой. Я считал для себя позором служить в немецкой армии и носить немецкую форму. Улучив удобный момент, я убил находившегося вместе со мной на посту немца, обер-ефрейтора, взял ручной пулемет и перебежал на сторону русских».

* * *

Немецко-фашистские мерзавцы учинили кровавую расправу над мирными жителями деревень Баканифа, Канашенки, Старина и Поречье, Витебской области. Только в деревне Баканифа гитлеровские убийцы расстреляли и сожгли 112 стариков, женщин и детей. Расправы избежали лишь те жители деревни, которым удалось скрыться в лесах.

НАЛЕТ НАШЕЙ АВИАЦИИ НА ЖЕЛЕЗНОДОРОЖНЫЙ УЗЕЛ УНЕЧА

В ночь на 7 июня наша авиация дальнего действия совершила крупный налет на железнодорожный узел Унеча (Орловская область) и бомбардировала склады боеприпасов, вооружения, горючего и скопления железнодорожных эшелонов противника. В результате бомбардировки возникло много пожаров и отмечены сильные взрывы.

Все наши самолеты, кроме одного, вернулись на свои базы.

Налет немецких самолетов на гор. Горький

В ночь с 5 на 6 и с 6 на 7 июня авиация противника силами до 100 самолетов пыталась совершить налет на г. Горький. Большая часть вражеских самолетов на подступах к городу была рассеяна нашими ночными истребителями и огнем зенитной артиллерии. Несколько прорвавшихся самолетов противника беспорядочно сбросили бомбы на жилые кварталы. Нанесен некоторый материальный ущерб. Есть жертвы среди гражданского населения. При отражении налетов сбито 12 немецких бомбардировщиков. Наша авиация потерь не имела.

Митинг представителей украинской молодежи

6 июня состоялся третий митинг представителей украинской молодежи.

Участники митинга приняли обращение к молодежи Украины.

С большим воодушевлением участниками митинга было послано приветствие Верховному Главнокомандующему Маршалу Советского Союза товарищу Сталину.

Митинг послал приветствие секретарю ЦК КП(б) Украины тов. Н. С. Хрущеву. (ТАСС).

В Совнаркоме ДАССР и Обкоме ВКП(б)

О плане полива сельскохозяйственных культур на весенне-летний период 1943 года

Совет Народных Комиссаров Дагестанской АССР и бюро Обкома ВКП(б) отметили, что во многих районах нет настоящей борьбы за правильное использование воды для поливов полевых культур. Очистка оросительной сети проходит неудовлетворительно, нормы, сроки и правила полива не соблюдаются, круглосуточный полив не организован. Поливные бригады не выделены, планы-графики водопользования не доводятся до колхозов и грубо нарушаются.

Придавая особое значение поливу сельскохозяйственных культур в весенне-летний период, как важнейшему агротехническому мероприятию в деле повышения урожая, Совнарком ДАССР и бюро Обкома ВКП(б) **постановили:**

1. Утвердить представленный Наркомземом ДАССР план полива на весенне-летний период 1943 года и обязать Наркомзем ДАССР, земельные органы на местах, председателей районных и городских Советов депутатов трудящихся и секретарей горкомов и райкомов ВКП(б):

а) установить такой порядок водопользования, при котором оросительная вода направлялась бы в первую очередь на земли и обобществленные посевы колхозов, совхозов, подсобных и пригородных хозяйств и во вторую очередь на приусадебные участки колхозников и индивидуальные огороды трудящихся;

б) обеспечить строгое соблюдение сроков, норм и правил полива;

в) срочно завершить подготовку ирригационной сети к вегетационному поливу, закончить очистку оросительных каналов и ремонт основных гидросооружений;

г) установить контроль за водопользованием и не допускать полива сельскохозяйственных культур «диким напуском»;

д) запретить отпуск воды в нерасчищенную оросительную сеть, подачу воды на мельницы, если это связано с уменьшением площади полива и полив сенокосов из маловодных систем в ущерб поливам зерновых, технических и овощных культур;

е) увеличить количество надзирателей на оросительных системах с таким расчетом, чтобы обеспечить строгий контроль за отпуском воды на орошение посевов.

2. Обязать исполкомы районных и городских Советов депутатов трудящихся, горкомы и райкомы ВКП(б):

а) в пятидневный срок установить планы полива по каждому колхозу с учетом наиболее полного использования всех водных ресурсов и обязательной организации круглосуточного полива;

б) полив пропашных и технических культур, посеянных рядовыми сеялками, производить по бороздам, колосовых культур—по полосам;

в) организовать в полеводческих бригадах звенья поливальщиков, не допуская использования их на других работах в ущерб поливу;

г) производить отпуск воды колхозам, совхозам, предприятиям и организациям по графику водораспределения, утвержденному исполкомом райсовета депутатов трудящихся, горкомом, райкомом ВКП(б).

3. Рекомендовать правлениям колхозов:

а) направить в распоряжение водного района сроком до 1 сентября с. г. потребное количество колхозников, знающих поливное дело, для использования их в качестве надзирателей оросительных систем и начислять им от 20 до 25 трудодней в месяц, в зависимости от об'ема работы, сверх зарплаты, предусмотренной по сметам водного района;

б) выделить в каждом колхозе одного члена правления, возложив на него ответственность за организацию и проведение поливов в соответствии с нормами и сроками, установленными для каждой культуры в отдельности.

4. В целях всемерного использования водных ресурсов, обязать руководителей колхозов, совхозов, промышленных предприятий, хозяйственных организаций и учреждений, имеющих пригородные и подсобные хозяйства, максимально использовать для полива все расположенные на территории колхозов и хозяйств или в непосредственной близости от них мелкие водные источники (ручьи, родники и др.), создавая в необходимых случаях небольшие и несложные водоемы для накопления запасов воды.

5. Запретить исполкомам районных и городских Советов депутатов трудящихся, горкомам и райкомам ВКП(б) вносить изменения в утвержденный Наркомземом ДАССР план водораспределения по межрайонным системам и источникам орошения без санкции Совнаркома ДАССР.

6. Установить, что отпуск воды водопользователям из оросительных систем по утвержденным городскими и районными исполкомами Советов депутатов трудящихся, горкомами и райкомами ВКП(б) планам-графикам производится только водрайонами, на которые возлагается руководство и надзор за рациональным использованием воды.

7. Поручить прокурору ДАССР дать указание районным, городским прокурорам установить строгий надзор за соблюдением установленных правил водопользования при поливах, и виновных в нарушении этих правил привлекать к уголовной ответственности.

8. Обязать исполкомы районных и городских Советов депутатов трудящихся в период проведения весенне-летних поливов заслушивать через каждые две декады доклады руководителей водных районов, председателей сельсоветов и правлений колхозов о ходе полива.

ГОТОВИМСЯ К УБОРКЕ УРОЖАЯ

Прошедшие в последние дни дожди благоприятно сказались на состоянии посевов. Хлеба быстро пошли в рост. Все обещает богатый урожай.

Стахановским трудом колхозники нашей артели добиваются всеми мерами, чтобы урожай в нынешнем военном году был рекордным. Уже давно все озимые очищены от сорняков. Сейчас мы проводим прополку яровых культур, подготовку к уборочной. Одновременно с этим проводим заготовку кормов. По плану мы должны скосить сена на площади 35 га. Мы скосили уже 48 гектаров, использовав каждый клочок земли для накопления кормов на зиму.

Колхозный кузнец тов. Карнов Н. трудится по 18-20 часов в сутки. Вместе со своими помощниками он заканчивает сейчас ремонт последней лобогрейки. Молотилка, триер, весы, мелкий уборочный инвентарь — все это уже приведено в порядок нашими кузнецами.

Правление колхоза разработало детальный план проведения уборки урожая. Есть все основания полагать, что косовица и обмолот будут проведены в самые сжатые сроки и без потерь урожая.

Колхоз наш небольшой. Десятки колхозников сейчас находятся в рядах Красной Армии, защищают Родину. Людей стало меньше. Но зато большинство оставшихся работают с удвоенной энергией. Высокопроизводительный труд и дал возможность нашему колхозу за годы войны расширить посевную площадь на 132 гектара. Сейчас нет в колхозе человека, который не вырабатывал бы минимума трудодней, не выполнял нормы выработки. Колхозники Бабаев Мухтар, Микатулаев Ибадула, Бабаева Джаваргат, Рамазанова Аписат и многие другие уже выработали в нынешнем году по 150-200 трудодней. На всех работах они выполняют не менее двух норм.

Недавно мы произвели интересные подсчеты. Выходит, что даже при выполнении плана урожайности (а мы его рассчитываем значительно перевыполнить), мы сдадим государству в нынешнем году на 10-12 процентов больше продуктов чем в 1942 году и выдадим на каждый трудодень не менее 6,2 килограмма зерна.

У всех колхозников сейчас одно желание — провести все летние работы, уборку урожая так, как этого требует первомайский приказ товарища Сталина.

МАГОМЕДОВ Гамзат.

Председатель колхоза им. Сталина, сел. Салик, Дербентского района.

СОВЕТЫ ОГОРОДНИКУ

Хороший уход—высокий урожай

Чтобы получить высокий урожай с огорода, надо не только своевременно и правильно посеять семена или посадить рассаду, но и хорошо ухаживать за растениями.

Основные агротехнические приемы по уходу за овощными растениями сводятся к своевременной прополке, междурядному рыхлению, правильному размещению растений, окучиванию некоторых растений, удобрительной поливке и борьбе с вредителями.

Опыты показали, что морковь, выращенная на хорошо обработанном, свободном от сорняков огороде, дает урожай 4 центнера со 100 квадратных метров. В то же время на таком же участке, заросшем сорняками, урожай моркови был не более 0,1 центнера. Урожай огурцов на чистом от сорняков поле составляет 4,5 центнера со 100 квадратных метров, а на заросшем сорняками—только 0,06 центнера.

Поэтому надо обязательно уничтожать сорняки путем прополки. Запаздывать с прополкой нельзя, сорняки надо удалять в момент появления 2-3 листков, не ожидая пока они укоренятся. Выпалывать сорняки следует с корнями, иначе они быстро отрастают и опять потребуют прополки.

Междурядное рыхление почвы необходимо проводить для уничтожения корки, которая образуется после полива и дождей. Корка задерживает доступ влаги и воздуха в нижний слой почвы, в рыхлой почве влага испаряется медленнее. Недаром говорят, что «одно рыхление сберегает два полива».

Одновременно с прополкой надо провести прореживание растений. Посев овощных растений обычно делается гуще, чем требуется для дальнейшего их произрастания. Густые всходы (1-2 растения на 1 сантиметр) первое время развиваются хорошо, но позднее они начинают теснить друг друга, вступают в борьбу за свет, пищу и влагу. Чтобы получить высокий урожай необходимо своевременно произвести прореживание.

Первое прореживание (прорывка) овощных культур проводится тогда, когда они дадут два настоящих листочка. Второе прореживание производится через 20-30 дней после первого, и тогда уже окончательно дают растениям необходимое для них расстояние друг от друга.

Окучивание применяется для тех растений, которые легко образуют корни при приваливании рыхлой земли к нижней части растений, например, капуста, помидор, картофель, кукуруза. Окучивание лучше всего проводить после дождя или обильного полива. Дополнительные молодые корни усилят питание растениям и этим повысят их урожай.

Удобрительная поливка овощных растений во время их роста сильно повышает урожайность. Для этого на свободном месте огородного участка выкапывают яму (хорошо бы на глинистой почве). Эту яму до половины закладывают навозом, птичьим пометом, «ночным золотом» (фекалиями), доливают водой, размешивают, а через 5-8 дней пользуются жижей для поливки. При этом надо разбавлять удобрительную жидкость водой — навозную в 4-5 раз, птичью и фекальную—7-8 раз. Обычно на 12-15 растений дают не больше одного ведра удобрительной жидкости.

Агроном **КРОТКОВ.**

Следуя примеру чутнинских колхозников

ПЕРЕДОВЫЕ КОЛХОЗЫ УСИЛИВАЮТ ЗАБОТУ О ШКОЛАХ И ДЕТЯХ ФРОНТОВИКОВ

КАЯКЕНТ. (Наш корр). Следуя примеру колхозников сельхозартели им. Стаханова, сел. Чутна, Лакского района, ряд колхозов Каякентского района усилили заботу о школах.

Так, колхоз «Ленин елу» (председатель тов. Шамсутдинов) уже заготовил дрова на весь отопительный сезон для школы и учителей, для ремонта школьного здания выдал тысячу рублей и приобрел 5 центнеров извести.

Колхоз «Сталин елу» также заготовил топливо для школы. Правление колхоза им. Орджоникидзе выделило для школьного приусадебного участка 2,1 гектара земли и засеяло его своими семенами.

И. ЛИТВИНЧУК.

* * *

УСУХ-ЧАЙ. (Наш. корр.). В школах Докузпаринского района развернулась подготовка к новому учебному году. Повсюду проводится запись детей, подлежащих охвату обучением, организован сбор старых учебников.

В Макинской НСШ производится текущий ремонт школьного здания, топлива заготовлено намного больше, чем требуется. Полностью заготовлены дрова также для школ сел. Гуга, Кама-Кчу, Чах-Чах и др. В большинстве случаев топливо для школ заготовляют колхозы.

По инициативе председателя колхоза «Коминтерн», сел. Филя, тов. Гаджикулиева, произведен капитальный ремонт школьного здания.

С. АГАМЕТОВ.

* * *

РУТУЛ. (Наш корр.). В Рутульском районе развернулась подготовка к новому учебному году. В сел. Кана полностью заготовлено топливо для школы и учителей на весь отопительный сезон. Сейчас производится ремонт школьного здания и инвентаря. Хорошо готовятся к новому учебному году и в сел. Ихрек. Здесь уже отремонтированы школьные здания и инвентарь, заготовлено топливо.

По примеру лакских колхозников многие колхозы Рутульского района оказывают школам помощь материалами и средствами.

В районе также проводится большая работа по организации летнего отдыха детей. Создается пионерский лагерь на 50 детей фронтовиков сроком на 2 месяца. В большинстве колхозов открыты детские учреждения. В сельхозартели им. Ворошилова детяслями охвачено 40 и детплощадками 30 детей. В колхозе им. 1 мая детясли и площадка обслуживают 55 детей фронтовиков, столько же в колхозе им. Тельмана.

Г. ГУСЕЙНОВ.

—⊙—

Проверочные испытания в школах Махач-Кала

Сейчас в школах Махач-Кала проходят проверочные испытания. Первые итоги испытаний дают право сказать, что многие школы, несмотря на трудности, вызванные войной, не снизили качества своей работы. Например, в школе № 1 шестой класс «д» имеет по географии (учительница тов. Астафьева) 100 процентов успеваемости. В школе № 2 большинство учащихся восьмых классов «а» и «б» получило по естествознанию (учительница тов. Елизарова) хорошие и отличные оценки и ни одной плохой. В седьмом классе той же школы нет ни одной работы по изложению, написанной плохо. Устные и письменные испытания по математике проходят хорошо почти во всех школах.

Впервые в нынешнем году испытания по военному делу проводятся по новой программе в 5-10 классах. Первые результаты говорят о том, что учащиеся большинства школ получили по этому предмету хорошие и прочные знания. Наилучшие показатели имеют школы № 1 и № 2.

Проверочные испытания вскрыли также недостатки отдельных классов и преподавателей. Плохо усвоена программа по русскому языку. По этому предмету очень низкий процент успеваемости в школах №№ 1, 2, 3 и 4, а в четвертом, классе школы № 3 неудовлетворительные оценки по русскому языку получили почти две трети учащихся.

Испытания в школах будут продолжаться до 10 июня.

Н. ТРОИЦКИЙ.

ЗА РУБЕЖОМ

К пребыванию Черчилля в Северной Африке

ЛОНДОН, 6 июня. (ТАСС). Английское министерство информации передает, что, как сообщило алжирское радио, Черчилль посетил Северную Африку в сопровождении начальника генерального штаба армии США генерала Маршалла. По словам комментатора алжирского радио, переговоры в Северной Африке были продолжением вашингтонских переговоров и ставили перед собой цель «разработать детали плана нанесения максимально мощного удара по державам оси».

В переговорах приняли участие министр иностранных дел Иден, начальник имперского генерального штаба Алан Брук, главнокомандующий вооруженными силами союзников в Северо-Западной Африке генерал Эйзенхауэр, командующий военно-воздушными силами в Средиземном море главный маршал авиации Теддер, командующий военно-морскими силами в Средиземном море адмирал Кэннингхэм, генерал Александер, генерал Монтгомери.

—⊙—

Действия авиации союзников

ЛОНДОН, 6 июня. (ТАСС). Штаб союзных войск в Северной Африке сообщает, что 5 июня крупные соединения самолетов «Летающая крепость» совершили налет на Специю (Северо-Западная Италия). Возникли большие пожары и произошли сильные взрывы. Другие американские бомбардировщики совершили налеты на аэродромы острова Сардиния. Днем 5 июня был атакован остров Пантеллерия.

По сообщению агентства Рейтер, американские бомбардировщики 4 июня днем успешно атаковали аэродром Гроттавье, расположенный вблизи Таранто (Южная Италия).

—⊙—

События в Аргентине

НЬЮ-ЙОРК, 6 июня. (ТАСС). Агентство Юнайтед пресс сообщает, что в Аргентине создано военное правительство во главе с президентом генералом Раусон.

Правительство обязалось проводить политику солидарности с американскими странами, но высказалось за нейтралитет Аргентины в настоящее время в отношении войны.

НЬЮ-ЙОРК, 7 июня. (ТАСС). Как передает корреспондент агентства Ассошиэйтед пресс из Буэнос-Айреса, генерал Раусон заявил, что он отказался от руководства временным правительством «из-за невозможности достигнуть соглашения о составе нового кабинета». Военный министр Рамирес об'явил, что он взял на себя исполнение обязанностей президента.

Извещения

8 июня, в 7 час. вечера, в партkабинете Махачкалинского горкома ВКП(б) состоится очередное занятие семинара агитаторов и руководителей агитколлективов по вопросу противохимической защиты города.

* * *

10 июня, в 7 час. вечера, в здании пединститута (ул. Маркова, 23) состоится лекция доктора физико-математических наук проф. Е. Ф. Скворцова на тему: «Николай Коперник». Входной билет 1 рубль.

* * *

11 июня, в 7 час. вечера, в Большом зале Президиума Верховного Совета ДАССР открывается XI сессия Махачкалинского городского Совета депутатов трудящихся с повесткой дня: 1. О благоустройстве и санитарном состоянии города Махач-Кала (докладчик т. Хруцкий). 2. Об исполнении бюджета за 1942 г. и принятие бюджета на 1943 г. (докладчик т. Храмова). 3. О работе постоянной военно-физкультурной комиссии (докладчик депутат т. Гурштейн) 4. Оргвопросы.

—⊙—

К СВЕДЕНИЮ ЧИТАТЕЛЕЙ

Следующий номер газеты выйдет в четверг, 10 июня.

Ответственный редактор
Д. ШИЛОВ.

ОБ'ЯВЛЕНИЕ НАРОДНОГО КОМИССАРИАТА ФИНАНСОВ ДАССР

О порядке обложения заработной платы рабочих и служащих подоходным налогом

Указом Президиума Верховного Совета СССР от 30 апреля 1943 года «О подоходном налоге с населения» для обложения заработной платы рабочих и служащих и приравненных к ним плательщиков установлены новые ставки подоходного налога.

Удержание подоходного налога производится ежемесячно предприятиями, учреждениями и организациями из зарплаты за первую половину месяца, по заработку за прошлый месяц в следующих размерах:

Размер месячного заработка.	Месячная сумма налога.			
От 151 р. до 200 р.	2 р. 25 к.	плюс 5,5 проц.	с суммы превышающ.	— 150 р.
" 201 р. до 300 р.	5 р. 00 к.	плюс 6 проц.	" " "	— 200 р.
" 301 р. до 400 р.	11 р. 00 к.	плюс 7 проц.	" " "	— 300 р.
" 401 р. до 500 р.	18 р. 00 к.	плюс 8 проц.	" " "	— 400 р.
" 501 р. до 700 р.	26 р. 00 к.	плюс 10 проц.	" " "	— 500 р.
" 701 р. до 1.000 р.	46 р. 00 к.	плюс 12 проц.	" " "	— 700 р.
" 1001 р. и выше р.	82 р. 00 к.	плюс 13 проц.	" " "	— 1000 р.

По ставкам, установленным для обложения рабочих и служащих, облагаются:

а) учащиеся, получающие стипендию свыше 210 рублей в месяц и аспиранты по получаемой стипендии;

б) адвокаты — по вознаграждению, получаемому за работу в юридических консультациях.

По этим же ставкам, но с увеличением размера налога на 10 проц., облагаются:

а) кооперированные кустари и ремесленники, работающие в общих мастерских артелей;

б) кооперированные кустари и ремесленники, работающие в общих мастерских по заработкам, получаемым от артелей и предприятий за работу у себя на дому, если они не применяют в промысле собственного материала и не используют в своей работе специального оборудования (машин, кроме швейных, станков и т. д.);

в) члены транспортных промыслов — кооперативных артелей.

Наркомфин ДАССР обязывает все предприятия, учреждения и организации:

1). При выплате заработной платы за вторую половину июня 1943 года удержание подоходного налога по июньскому заработку по старым ставкам не производить.

2). Первое удержание подоходного налога с рабочих и служащих и приравненных к ним плательщиков по новым ставкам производить при выдаче зарплаты за первую половину июля по заработку за июнь месяц 1943 года.

3). От случайных заработков, а также с заработков увольняемых рабочих и служащих, удержание подоходного налога, начиная с заработка за июнь месяц 1943 года, производить по новым ставкам.

С введением в действие Указа Президиума Верховного Совета СССР от 30 апреля 1943 года считаются утратившими силу закон о подоходном налоге с населения и закон о сборе на нужды жилищного и культурно-бытового строительства с населения, облагаемого подоходным налогом, принятые 4 апреля 1940 года VI Сессией Верховного Совета СССР 1 созыва.

Наркомфин ДАССР.

Адрес редакции и издательства: Махач-Кала, Пушкинская, 6. Телефоны: зам. ответ. редактора и отдела партийной жизни — 1-05, ответ. секретаря и промышленно-транспортный отдел—8-04, общий—3-22, отделов: военно-оборонного—2-48, сельскохозяйственного—7-83, писем и рабселькоров—9-80, выпускающего—8-44, издательства—1-87, отдела об'явлений и заказов—2-11.

С—3442.

Типография издательства «Дагестанская правда».

Заказ № 269.

Пролетарии всех стран, соединяйтесь!

ДАГЕСТАНСКАЯ ПРАВДА

Орган Дагестанского Обкома, Махачкалинского ГК ВКП(б) и Верховного Совета ДАССР

№ 119 (6385) | Четверг, 10 июня 1943 г. | Цена 20 коп.

СООБЩЕНИЕ НАРКОМФИНА СОЮЗА ССР

Выпущенный 5 июня с. г. Второй Государственный Военный Заем на сумму 12 миллиардов рублей размещен к исходу 9 июня на 20.121.000.000 рублей, что означает перевыполнение на 8.121.000.000 рублей.

Подписка на заем продолжается.

Наркомфин СССР А. ЗВЕРЕВ.

УСИЛИТЬ ТЕМПЫ ЗАГОТОВКИ КОРМОВ

Заготовка доброкачественных грубых и сочных кормов имеет исключительно важное значение для дела развития животноводства. Совнарком СССР и ЦК ВКП(б) в своем постановлении «О мерах увеличения поголовья скота в колхозах и совхозах и повышения его продуктивности» обязали местные организации «...обеспечить заготовку в колхозах доброкачественных грубых и сочных кормов для общественного животноводства в размерах плана, установленного для каждого колхоза, в соответствии с постановлением СНК СССР от 29 мая 1941 года «О мерах по увеличению кормов для животноводства в колхозах».

Совнарком СССР и ЦК ВКП(б) требуют также обеспечить своевременное проведение сеноуборки и силосования кормов ДО НАЧАЛА УБОРКИ ЗЕРНОВЫХ КУЛЬТУР.

Сейчас массовый сенокос развернулся во всех плоскостных районах и на зимних кутанах. Однако, поступающие с мест сведения говорят о том, что ряд районов и колхозов начал уборку сена неорганизованно. В Кумторкалинском районе к сеноуборке приступила только часть колхозов. Совершенно неудовлетворительно идет уборка сена в Хасавюртовском районе.

12 дней тому назад было опубликовано постановление Совнаркома ДАССР и бюро Обкома ВКП(б) «О ходе подготовки и проведении сеноуборки и силосования в колхозах, совхозах и подсобных хозяйствах». Этим постановлением дана четкая программа подготовки и проведения сеноуборочных работ, но оно многими республиканскими и районными организациями не выполняется. Наркомместпром, Разнопромсоюз и Наркомзем ДАССР должны были принять срочные меры к изготовлению необходимого количества запасных частей к сенокосилкам и лобогрейкам, а также серпов, кос, граблей. Но производство запчастей к уборочным машинам не организовано, а вместо 4.000 ручных кос пока изготовлено всего 150.

СНК ДАССР и бюро Обкома ВКП(б) обязали Наркомзем ДАССР обеспечить возврат колхозам переданных в Кизлярском округе разным организациям сеноуборочных машин и ручного инвентаря колхозов. И это указание не выполнено.

Все это тормозит развертывание уборки трав и требует немедленного исправления допущенных ошибок, немедленной ликвидации недоделок.

Необходимо прежде всего, немедленно закончить ремонт сенокосилок, лобогреек, силосорезок и подготовку всего сеноуборочного инвентаря в колхозах и совхозах, принять немедленные меры по обеспечению запасными частями сеноуборочных машин, широко организовать восстановление и производство новых запасных частей на предприятиях промышленности. Организовать своевременную подготовку силосных ям, траншей и башен в колхозах и совхозах и развернуть закладку силоса с учетом полного обеспечения установленного плана силосования.

Быстрейшее завершение всех подготовительных работ должно явиться одним из решающих условий широкого и успешного развертывания сеноуборки и силосования.

Огромную роль в успешном развертывании и проведении сеноуборки должно сыграть повсеместное и правильное применение поощрительной оплаты труда на сеноуборке, рекомендованной Совнаркомом СССР и ЦК ВКП(б).

Совнарком СССР и ЦК ВКП(б) рекомендовали колхозам в целях поощрения за своевременное проведение сеноуборки и силосования кормов дополнительно выдавать колхозникам, работающим на сеноуборке, помимо основной оплаты в трудоднях, десятую часть от убранного и застогованного сена. За каждый заработанный трудодень на силосовании по окончании набивки силосных ям, траншей и башен, рекомендовано выдавать до 10 килограммов сена. Начисление сена, причитающегося колхозникам за сеноуборку, должно производится по мере скирдования и приемки путем обмера или взвешивания сена бригадиром полеводческой бригады. Распределение сена между колхозниками бригады или звена нужно производить по количеству выработанных трудодней на сеноуборке. Выдача сена колхозникам за сеноуборку и силосование должна производится правлением колхоза после окончания сеноуборки, но не позднее 1 сентября.

Для поощрения лучших косцов за высокую выработку на конных сенокосилках, колхозам рекомендовано выдавать косцам дополнительно за каждый гектар сенокоса, убранный сверх 40 гектаров в период до начала хлебоуборки, по 20 килограммов сена. Совнарком СССР и ЦК ВКП(б) также разрешили директорам совхозов выдавать всем работающим на сеноуборке и силосовании кормов и выполняющим нормы выработки натуральную премию сеном за каждую тонну заготовленного и заскирдованного сена. При этом директора совхозов могут выдавать рабочим, не имеющим скота, взамен сена, картофель и овощи из расчета за 100 килограммов сена—25 килограммов картофеля или овощей.

Большое значение имеет также предоставление права райисполкомам разрешать нуждающимся колхозам сенокошение на землях колхозов, имеющих излишки сенокосов, при условии сдачи соответствующих поставок государству колхозами, в пользование которых предоставляются сенокосы. На этих участках сенокошение должно производиться в каждом отдельном случае с согласия колхоза, имеющего излишки сенокосных угодий.

Правлениям колхозов разрешено после сбора сена для выполнения поставок государству, полного обеспечения общественного скота кормами и создания установленных страховых запасов, отводить для сенокошения колхозным дворам, колхозникам, которые выполняют установленный минимум трудодней, оставшуюся часть естественных сенокосов, а также разрешить им скашивание дорог и пустырей.

Совнарком СССР и ЦК ВКП(б) также разрешили райисполкомам выделять для сенокошения в 1943 году рабочим и служащим, в первую очередь инвалидам Отечественной войны и семьям красноармейцев, для их личного скота сенокосные участки в лесах местного значения, землях госфондов и других неиспользованных площадях в размерах, установленных местными советскими органами.

Таким образом, созданы все возможности и условия для того, чтобы мобилизовать широкие массы колхозников и рабочих совхозов для стахановской работы на сеноуборке, для использования каждого клочка сенокосных угодий в целях заготовки кормов. И дело чести местных организаций, руководителей колхозов и совхозов республики — умело и широко использовать эти возможности для большевистского разворота заготовки кормов.

Директору завода Двигательстрой тов. ЗОРИНУ
Секретарю партбюро тов АЛИЕВУ
Председателю завкома тов. СЕРЕБРЯННИКОВУ

Совет Народных Комиссаров ДАССР и Областной Комитет ВКП(б) поздравляют коллектив рабочих, инженерно-технических работников и служащих завода Двигательстрой с успешным выполнением майского государственного задания по выпуску продукции всех наименований.

Призываем коллектив завода упорным стахановским трудом и широким развертыванием социалистического соревнования закрепить достигнутые успехи и впредь с честью высоко держать почетное звание лучшего предприятия Дагестанской АССР.

Секретарь Обкома ВКП(б) А. АЛИЕВ.

Зам. председателя СНК ДАССР А. РИХИРЕВ.

1.500 ТОНН ПРОДУКЦИИ СВЕРХ ПЛАНА

Выполняя обязательства, принятые в ответ на первомайский приказ товарища Сталина, коллектив 4-го нефтеперегонного завода 4 июня выполнил досрочно план первого полугодия. Сверх плана дано свыше 1.500 тонн продукции.

Сводка Наркомзема ДАССР

О ХОДЕ СЕВА ЯРОВЫХ И ПРОПОЛКЕ ЗЕРНОВЫХ И БОБОВЫХ КУЛЬТУР ПО КОЛХОЗАМ ДАГЕСТАНА ПО СОСТОЯНИЮ НА 5 ИЮНЯ 1943 ГОДА

(в процентах к плану)

Наименование районов	Посеяно	Прополка зерновых и бобовых	Наименование районов	Посеяно	Прополка зерновых и бобовых
Касумкентский	103	54	Гунибский	103	6
Сергокалинский	100	47	Ахтынский	103	35
Табасаранский	99,9	71	Агульский	101	—
Буйнакский	99,5	53	Унцукульский	100	17
Карабудахкентский	99,3	61	Гумбетовский	99,9	—
Каякентский	97	69	Чародинский	98	—
Дербентский	96	68	Ботлихский	93	—
Дербент (горзо)	89	63	Дахадаевский	92	9
Махачкалинский (горзо)	84	23	Кахибский	91	8
Казбековский	83	22	Акушинский	90	—
Кайтагский	78	48	Рутульский	89	—
Хасавюртовский	77	19	Левашинский	88	6
Бабаюртовский	73	30	Цумадинский	86	1
Кумторкалинский	69	42	Хунзахский	80	11
			Ахвахский	79	100
Итого по плоскости:	87	49	Цунтинский	75	—
Докузпаринский	169	49	Тляротинский	68	—
Курахский	111	13			
Кулинский	108	—	Итого по горам:	94	13
Хивский	107	29			
Лакский	104	10	Всего по ДАССР:	89	38

Подписка на Военный Заем продолжается с неослабевающим под'емом

69.760.000 РУБЛЕЙ

9 июня к 12 часам ночи подписка на Второй Государственный Военный Заем по Дагестану составила 69.760.000 рублей. Рабочие и служащие подписались на 23.141.000 рублей, колхозники — на 34.728.000 рублей, колхозы и промартели—на 11.891.000 рублей. Наличными внесено 15.644.000 рублей. Колхозники внесли наличными 10.225.000 рублей.

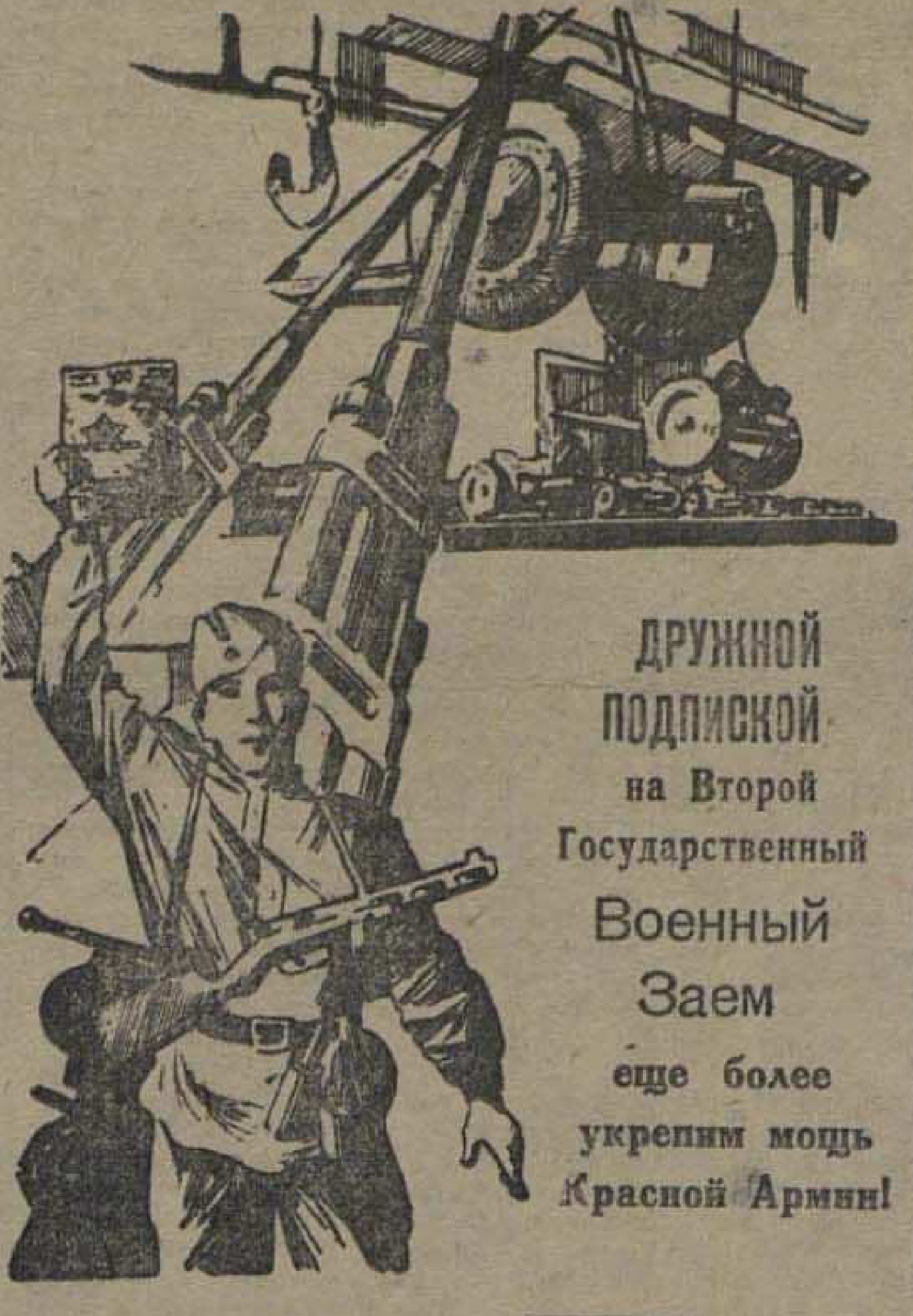

За три дня— больше двух миллионов рублей

КАСУМ-КЕНТ, (По телеграфу). С большим под'емом продолжается подписка на новый заем среди колхозников, рабочих и служащих Касумкентского района. К 10 часам вечера 7 июня трудящиеся района подписались на 2.226.000 руб., причем внесли наличными 920.000 рублей. Многие колхозники подписываются на крупные суммы. Председатель колхоза им. Микояна т. Гаджимагомедов Хашахмед, председатель колхоза им. Сулеймана Стальского тов. Курбаналиев и парторг колхоза тов. Селимов приобрели облигаций нового займа на 5.000 рублей каждый и всю сумму подписки внесли наличными.

ДАГЕСТАН ПОДПИСЫВАЕТСЯ...

УСУХ-ЧАЙ. За три дня трудящиеся Докузпаринского района подписались на новый заем на 1.330.000 рублей. Больше 1.100.000 рублей внесено наличными.

РУТУЛ. Уже 7 июня подписка среди колхозников Рутульского района достигла 793.000 рублей. Правления колхозов приобрели облигаций нового займа на 441.000 рублей, рабочие и служащие — на 112.000 рублей. Колхозники внесли наличными 254.875 рублей.

ГУНИБ. С большим под'емом проходит подписка на Второй Государственный Военный Заем в колхозе им. Сталина, на кутанах Сафарали и Большой Гаджиаул. В течение одного часа на заем подписались все 122 колхозника, работающих на сенокошении. Заместитель председателя колхоза тов. Абдулов Ибрагим подписался на 2.000 рублей, бригадир Магомед Джиков и колхозник Халимов Зайрутдин — на 1.000 рублей каждый.

КУМТОРКАЛА. По неполным данным, к 8 июня подписка по району достигла 1.433.685 рублей — на 411.000 рублей больше, чем в прошлом году. Большинство подписчиков нового займа вносят сумму подписки наличными. Председатель колхоза им. Кирова тов. Валиев подписался на 5.000 рублей, председатель сельисполкома сел. Шамхал-Янги-Юрт тов. Акаев — на 3.000 рублей, его жена — на 1.000 рублей. Председатель колхоза им. Маркова тов. Таибов подписался на 4.000 рублей, секретарь парторганизации этого колхоза тов. Магомедов и бухгалтер колхоза тов. Уллубиев — на 3.000 рублей каждый.

МАХАЧ-КАЛА. Воспитанники детского сада НКВД активно участвуют в реализации нового займа. Следуя примеру воспитанниц Нели Демченко, подписавшейся на 200 рублей, и Вилоры Гусейновой, подписавшейся на 250 рублей, дети приобрели облигаций нового займа на 1.000 рублей.

ХИВ. Сумма подписки на Второй Военный Заем достигла по району 1.656 тысяч рублей, наличными поступило 500 тысяч рублей. Колхозники района подписались на 1.310 тысяч рублей и внесли наличными 300 тысяч. Намеченная сумма подписки среди колхозников перекрыта почти в три раза.

КАЯ-КЕНТ. Жена фронтовика Кадырова Кулейбат, работающая на Каякентском рыбозаводе, заявила на митинге, посвященном выпуску нового займа: «Советские люди ничего не пожалеют ради победы. Каждый из нас охотно отдаст свои сбережения взаймы государству». Тов. Кадырова подписалась на трехмесячный заработок, а ее дочь Атинат, работающая бригадиром на подсобном хозяйстве, приобрела облигаций на месячный заработок.

КУМТОРКАЛА. С большим под'емом проходит реализация нового займа в колхозе им. Дахадаева. Многие колхозники вносят сумму подписки наличными. Инвалид Отечественной войны Галимов Шахават, подписавшийся на 1.000 рублей, внес наличными 500 рублей. Колхозник тов. Молчанов Федор, подписавшийся на 2.000 рублей, внес 600 рублей. 12-летний школьник Таибов Магомед подписался на 300 рублей.

БУЙНАКСК. Колхозники сельхозартели им. Дахадаева (сел. В. Каранай) подписались на 88.000 рублей, из них 86.000 рублей внесли наличными. Подписная сумма почти в 3 раза превышает прошлогоднюю. В два раза превысили сумму прошлогодней подписки колхозники сельхозартели им. Ленина (сел. Н. Каранай).

МАНАС. В течение нескольких часов была закончена подписка в коллективе службы движения станции Манас. Активно участвуют в реализации нового займа домохозяйки — жены железнодорожников. Жена дежурного по станции тов. Рогулина подписалась на 150 рублей и тут же внесла все деньги наличными. Домохозяйки тт. Ковальчук и Мирзаганова приобрели облигаций нового займа на 250 рублей каждая, тов. Корнейчук — на 225 рублей, тов. Дышлева — на 100 рублей.

ДЕРБЕНТ. Многие колхозники подписываются на крупные суммы. Председатель колхоза «Знамя Ленина», сел. Джемикент, Байрамов Абдулкерим подписался на 10.000 рублей, из которых 4 тысячи рублей внес наличными. Его заместитель Джаладов Абдулла внес 5 тысяч рублей. Председатель колхоза им. XVIII партс'езда Сафаров Мирза подписался на 30.000 рублей и всю сумму подписки внес наличными.

ИЗБЕРГ. Большинство работников транспортной конторы треста Дагнефть приобретает облигации нового займа на месячный заработок. Инвалид Отечественной войны бухгалтер нефтепромысла тов. Шувалов и мать двух фронтовиков работница больницы Мария Шаролапова подписались на двухмесячный заработок.

Передовики подписки на Второй Военный Заем

30.000 РУБЛЕЙ

Арсланбеков Иби—зав. животноводческой фермой колхоза «Красный Кайтаг», Кайтагского района.

20.000 РУБЛЕЙ

Ахмедов Адзи—председатель колхоза им. Ленина, Кайтагского района.

ПО 15.000 РУБЛЕЙ

Алиев Рабадан— председатель колхоза «Путь Ленина», Кайтагского района.

Баласиев Гамид—председатель колхоза «Красный Кайтаг», Кайтагского района.

Рамазанов Рустам—председатель колхоза им. Берия, Хивского района.

Хасмамедов Серфинаб—колхозник артели им. Мирзабекова, Рутульского района.

ПО 13.000 РУБЛЕЙ

Забитов Махмуд—председатель колхоза им. Ленина, Бабаюртовского района.

Магомедалиев Иса—заведующий фермой колхоза «1 мая», сел. Ашакент, Курахского района.

ПО 12.000 РУБЛЕЙ

Гамидов Гамид—парторг колхоза им. Свердлова, Левашинского района.

Алиев Курбан—председатель колхоза им. Куйбышева, сел. Кочхюр, Курахского района.

ПО 10.000 РУБЛЕЙ

Ахмедов Багаутдин— председатель колхоза им. Молотова, Ахвахского района.

Исаев Магомед—заместитель председателя колхоза им. Ленина, Сергокалинского района.

Магомедов Магомед—председатель колхоза им. Тельмана, Сергокалинского района.

Таймазов Магомед—колхозник артели им. Омарова, сел. Мамма-аул, Сергокалинского района.

Татаев Алил—председатель колхоза им. Казбекова, Кулинского района.

Алиев Магомед—парторг колхоза им. Казбекова, Кулинского района.

Шерифов Нажмутдин—агроном колхоза им. Микояна, сел. Курах, Курахского района.

Абдуллаев Махмуд—председатель колхоза им. Ворошилова, Табасаранского района.

Гаджибеков Имербек—председатель колхоза «Коммуна», Табасаранского района.

Селимханов Рамазан—председатель колхоза им. Ленина, Хивского района.

В СОВНАРКОМЕ ДАССР И ОБКОМЕ ВКП(б)

I.

Совет Народных Комиссаров ДАССР и бюро Обкома ВКП(б), рассмотрев итоги работы промышленных предприятий республики за май 1943 года, признали победителями в социалистическом соревновании следующие промышленные предприятия республики:

1. Завод Двигательстрой, 2. предприятия Дагконсервтреста (лучшие предприятия треста: Буйнакский завод, Дербентский комбинат, Хасавюртовский завод), 3. трест Дагнефть, 4. нефтеперегонный завод, 5. завод Металлопромкомбинат, 6. Махачкалинский горпромкомбинат, 7. Кахибский районный промкомбинат, 8. Дербентский леспромхоз, 9. Каякентский нефтепромысел, 10. Карабудахкентский леспромхоз, 11. Буйнакский кожобувной комбинат, 12. Дагмаслопромтрест.

Хорошо работали в мае также швейная фабрика и фабрика Дагюн Наркомлегпрома ДАССР, химзавод имени Слепнева, завод «Красное Знамя», швейный комбинат и лаборатория Наркомместпрома ДАССР, Дагвинпромтрест и пивзавод Наркомпищепрома ДАССР, Ботлихский леспромхоз.

Переходящее Красное знамя СНК ДАССР и Обкома ВКП(б) присуждено заводу Двигательстрой, как лучшему предприятию республики по итогам работы промышленности за май.

Первая денежная премия, установленная по Наркомместпрому ДАССР в сумме 15 тыс. рублей присуждена махачкалинскому заводу Металлопромкомбинат, вторая премия — 10 тыс. рублей — Махачкалинскому горпромкомбинату, третья премия — 5 тыс. рублей — Кахибскому райпромкомбинату.

Первая денежная премия, установленная по Управлению местной топливной промышленности при СНК ДАССР в сумме 15 тыс. рублей, присуждена Дербентскому леспромхозу, вторая премия — 10 тыс. рублей — Каякентскому нефтепромыслу, третья премия — 10 тыс. рублей — Карабудахкентскому леспромхозу.

II.

Совет Народных Комиссаров ДАССР и бюро Обкома ВКП(б) отметили, что в результате широкого участия колхозников, рабочих, служащих и школьников в период месячника массовой посадки садов и виноградников в республике проведена большая работа, и намеченный план посадки плодовых деревьев выполнен на 130,8 процента.

За достигнутые успехи в деле посадки плодовых деревьев и виноградников переходящее Красное знамя Совнаркома ДАССР и Обкома ВКП(б) по садоводству и виноградарству присуждено **Унцукульскому** району, выполнившему план посадки плодовых деревьев на 327 процентов, виноградников—на 246,5 процента и обеспечившему правильный уход и содержание имеющихся в районе плодовых деревьев и виноградников.

Отмечена хорошая работа по посадке садов и виноградников в Буйнакском, Хасавюртовском, Ахтынском, Хунзахском, Казбековском, Докузпаринском, Табасаранском и Гумбетовском районах, выполнивших и перевыполнивших планы по посадке плодовых деревьев.

Председателям исполкомов районных и городских Советов депутатов трудящихся, секретарям горкомов и райкомов ВКП(б) предложено взять под непосредственный контроль дело ухода, своевременной обработки и культурного содержания как вновь насаженных, так и старых садов, а также наметить мероприятия по проведению осенней посадки плодовых деревьев и виноградников.

Совнарком ДАССР и бюро Обкома ВКП(б) утвердили представленный республиканской комиссией список председателей колхозов, бригадиров, звеньевых и специалистов, премированных за образцовую работу и руководство проведением месячника.

Премии по 1.000 рублей присуждены: т. **Стоноге** — председателю колхоза имени Кирова, Хасавюртовского района; т. **Курбаналиеву** — председателю колхоза имени Сулеймана Стальского, Касумкентского района; т. **Муртузалиеву** — председателю колхоза имени Сталина, Цумадинского района; т. **Амирханову** — председателю колхоза имени Тельмана, Табасаранского района; т. **Мурзаеву** — директору совхоза Маарлау, Буйнакского района; тов. **Даниялову** — председателю районной комиссии по организации посадки садов и виноградников Унцукульского района; т. **Рейслеру** — консультанту сельхозгруппы Совнаркома ДАССР; т. **Чураеву** — главному агроному Ахтынского райзо и т. **Соскину** — главному агроному Дагконсервтреста.

Присуждены также 12 премий по 500 рублей, 20 премий—по 300 рублей и 20 премий—по 200 рублей.

ЗА РУБЕЖОМ

ВЫСТУПЛЕНИЕ ЧЕРЧИЛЛЯ В ПАЛАТЕ ОБЩИН

ЛОНДОН, 8 июня. (ТАСС). Агентство Рейтер передает, что Черчилль впервые после своей последней поездки в Вашингтон и в Северную Африку выступил с речью в палате общин. Черчилль был встречен длительными аплодисментами.

Касаясь своей встречи с Рузвельтом, Черчилль заявил: «Посоветовавшись с президентом, я счел необходимым в начале мая отправиться, вместе с нашими руководителями генеральных штабов и с очень большой группой офицеров и секретарей, числом почти в 100 человек, в третий раз в Вашингтон, с тем, чтобы рассмотреть и оценить с общей точки зрения успех в Тунисе, в то время уже полностью определившийся, и чтобы извлечь из него максимально возможную выгоду. Между обоими правительствами достигнуто полное согласие по поводу будущих мероприятий. Между политиками и военными не было никаких разногласий, подобных тем, которые отмечались в прошлую войну и которые неизбежны ввиду об'ема втянутых в действие сил».

«После того,—продолжал Черчилль, — как мы справились с нашей задачей в Вашингтоне, я счел своим долгом отправиться в Северную Африку, и я был крайне удовлетворен тем, что президент решил послать туда со мной руководителя армии и авиации Соединенных Штатов генерала Маршалла, человека в высшей степени выдающегося по уму и характеру. Мы вместе совершили на самолете путь через Атлантику до Гибралтара и Алжира для того, чтобы более конкретно и детально обсудить на месте проблемы средиземноморского театра. Прибыв туда, мы в течение недели имели возможность в полной мере обсудить все вопросы с верховным главнокомандующим Эйзенхауэром, генералом Александером и другими представителями английского и американского верховного командования, специально занятыми выполнением планов, которые я могу наилучшим образом охарактеризовать, сказав, что они направлены к тому, чтобы применить к врагу силу в наиболее интенсивной и стремительной форме.

Совершенно очевидно, что приближаются исключительно сложные и рискованные комбинированные сухопутные и морские операции».

Далее Черчилль подвел итоги военной кампании в Тунисе. Союзники взяли в плен более 248 тысяч человек. Вместе с убитыми противник потерял в Тунисе приблизительно 300 тысяч человек.

Черчилль продолжал:

«Я считал бы нужным дать ясно понять, что операциям на европейском театре —теперь неизбежным — отведено надлежащее место в общем плане войны.

Я очень сожалею, что мы не могли посоветоваться с Маршалом Сталиным или с другими представителями нашего великого союзника — России, которая несет на себе тягчайшее бремя и приносит величайшие жертвы кровью и человеческими жизнями; но я могу заверить палату, что мысль о том, чтобы облегчить России часть лежащего на ней бремени, оказать более быструю и эффективную помощь Китаю и обеспечить большую степень безопасности нашим горячо любимым Австралии и Новой Зеландии, ни на один миг не покидала нас и заняла свое место в поставленных нами целях».

Указав на особенности различных театров войны, Черчилль заявил: «Мы, англичане, должны попрежнему ставить на первое место войну против подводных лодок, потому что мы можем жить и действовать, только победив подводные лодки. Мощь Америки развертывается далеко на Тихом океане, сжимая кольцо вокруг дальней обороны Японии, бросая каждый миг японскому флоту величайший вызов морской войны. Русские армии, как я уже упоминал в американском конгрессе, заняты смертельной борьбой примерно с 190 немецкими дивизиями и с 28 дивизиями сателлитов Германии на фронте протяжением в 3.200 километров. Именно там кажутся неизбежными величайшие битвы.

Далее, существует война в воздухе. Непрерывное истощение германской и японской авиации беспощадно продолжается. Враг, который думал, что воздух будет его оружием победы, обнаруживает сейчас, что воздух является первой причиной его падения. Ничто не отвратит нас от наших усилий и от нашего намерения осуществить полное уничтожение наших врагов с помощью воздушных бомбардировок, в дополнение ко всяким иным методам (аплодисменты). Сейчас, когда эта форма войны, с помощью которой враги пытались получить господство над миром, явно обратилась против них, они поднимают громкие и жалобные вопли осуждения. Эти вопли осуждения будут рассматриваться нами только как весьма удовлетворительное доказательство растущей эффективности нашей атаки».

Остановившись на борьбе с подводными лодками, Черчилль сообщил, что «цифры наших потерь гораздо меньше, чем мы опасались, а строительство значительно превысило гигантские программы, намеченные американским народом. Май текущего года был наилучшим с конца 1941 года месяцем в отношении поставок, благополучно прибывших на наш остров. Вновь построенные нами и американцами суда превосходят наши потери в пропорции более, чем 3:1».

«Я уверенно полагаю, — заявил Черчилль, — что подводная война не встанет препятствием на пути Об'единенных наций к их окончательной победе; в то же время масштабы и ожесточенность воздушной войны будут возрастать».

Коснувшись переговоров между де Голлем и Жиро, Черчилль заявил: «Мы все были рады достижению соглашения и созданию Французского Комитета Национального Освобождения, который является единственным правительством для всех французов, стремящихся к освобождению Франции от немецкого ига».

«Разрешите мне кратко резюмировать теперь те два основных впечатления, которые, — заявил в заключение Черчилль, — я вынес из этой поездки. Первое — это превосходное моральное состояние и организация английских и союзных армий в Северной Африке. Второе — это та близость и прочность уз, связывающих теперь правительства Англии и Америки, английский и американский народы».

Декларация Французского Комитета Национального Освобождения

ЛОНДОН, 8 июня. (ТАСС). Как передает агентство Рейтер, алжирское радио опубликовало официальную декларацию Французского Комитета Национального Освобождения, в которой говорится, что, поскольку осуществление суверенных прав французского народа прекратилось в результате германской оккупации Франции, Национальный Комитет Сражающейся Франции и глава гражданской и военной администрации в Северной Африке приняли решение об'единить свои действия, чтобы руководить французскими военными усилиями. Они об'являют о том, что единая центральная французская власть создана и именуется Французским Комитетом Национального Освобождения, который берет на себя руководство французскими военными усилиями.

Комитет будет работать вплоть до образования временного правительства. Это правительство должно быть создано в соответствии с законами республики самое позднее после полного освобождения Франции. Декларация подписана Жиро и де Голлем и датирована 3 июня.

Опубликован также официальный декрет Комитета Национального Освобождения, в котором определяются организация и порядок работы Комитета.

От Советского Информбюро

Вечернее сообщение 9 июня

В течение 9 июня на фронте существенных изменений не произошло.

Нашей авиацией в Баренцовом море потоплен немецкий транспорт, в Балтийском море потоплены транспорт и три сторожевых катера противника.

* * *

8 июня частями нашей авиации на различных участках фронта уничтожено или повреждено до 40 автомашин с войсками и грузами, разбит железнодорожный эшелон, взорвано несколько складов боеприпасов и горючего, подавлен огонь двух артиллерийских батарей, рассеяно и частью уничтожено до роты пехоты противника.

* * *

На Западном фронте наши части истребили до 200 солдат и офицеров противника, уничтожили 3 орудия, 7 пулеметов, 6 наблюдательных пунктов и взорвали склад боеприпасов. Разведывательный отряд Н-ской части проник в тыл противника и напал на немцев, производивших оборонительные работы. Наши бойцы перебили до 30 гитлеровцев и, захватив пленных, вернулись в свою часть.

* * *

В районе Лисичанска советские артиллеристы уничтожили 2 немецких орудия, разрушили 3 блиндажа, наблюдательный пункт и истребили до роты гитлеровцев. Наши летчики в воздушных боях сбили 3 немецких самолета.

* * *

Западнее Ростова-на-Дону происходила редкая перестрелка. Гвардейцы-минометчики совершили огневой налет на позиции противника, разрушили 7 дзотов и блиндажей и уничтожили более 70 немецких солдат и офицеров. Разведчики лейтенант тов. Лях, красноармейцы тт. Рычков, Неверловский, Семейкин, Чевычелов и Манцуров напали на боевое охранение противника и убили 20 гитлеровцев.

* * *

На Ленинградском фронте наши подразделения истребили до двух рот пехоты противника. Артиллерийским огнем разрушено 15 немецких дзотов и 6 блиндажей, взорваны 2 склада боеприпасов, уничтожены 8 автомашин и несколько повозок с грузами. Группа разведчиков под командованием сержанта т. Кривенкова заметила группу белофиннов, вооруженных автоматами и ручными пулеметами. Наши бойцы с близкого расстояния открыли огонь и истребили до 40 вражеских солдат. Захватив 4 пулемета и несколько автоматов, разведчики благополучно вернулись в свою часть.

* * *

Отряд белорусских партизан, действующий в одном из районов Витебской области, за несколько дней пустил под откос 3 немецких воинских эшелона с двойной тягой, следовавших к линии фронта. Разбиты 6 паровозов, 35 вагонов с боеприпасами, 40 вагонов с продовольствием и 10 вагонов с различным военным имуществом. В одном населенном пункте советские патриоты сожгли крупные склады противника.

* * *

Летчик штабного отряда 51 немецкой истребительной эскадры унтер-офицер Франц Клюг, захваченный 5 июня в плен, рассказал: «22 мая при налете на Курск немецкая авиация потерпела поражение. Командование привлекло некоторых офицеров к ответственности за то, что они допустили чрезвычайно большие потери. Одного майора авиации, ранее награжденного рыцарским крестом, предали суду. Однако последующий налет на Курск, совершенный 2 июня, повлек за собою еще более тяжелые потери. Только орловская группировка потеряла в этом бою 56 машин, а кроме того большие потери понесли и другие авиационные части». Бортовой стрелок ефрейтор Шорнштейн, взятый в плен 2 июня, заявил: «Я 22 мая 1943 года прибыл из Франции в город Сталино в 55 бомбардировочную эскадру. Первый налет на советский город Курск, в котором я участвовал, закончился катастрофой для экипажа. Русские сбили машину и захватили в плен летчика, меня и радиста».

* * *

Греческие партизаны, действующие в районе Южного Эпира, атаковали итальянский отряд и в ожесточенной схватке истребили 76 итальянцев. В другом районе на линии железной дороги Афины — Салоники греческие патриоты устроили завал. Когда к месту завала подошел итальянский воинский эшелон, машинист остановил поезд. Партизаны открыли из пулеметов огонь и уничтожили значительное количество вражеских солдат и офицеров.

Удар нашей авиации по аэродромам противника

В ночь на 8 июня наша авиация дальнего действия, крупными силами, нанесла удар по аэродромам противника. В результате бомбардировки вражеских аэродромов уничтожено и повреждено большое количество немецких самолетов. Успешной бомбардировке были подвергнуты также склады горючего и боеприпасов, расположенные в районе аэродромов. Наши летчики наблюдали многочисленные пожары и взрывы. Особенно сильные взрывы отмечены на аэродроме северо-западнее города Брянска.

Все наши самолеты, кроме одного, вернулись на свои базы.

Попытка налета немецких самолетов на г. Горький

В ночь на 8 июня группа немецких самолетов пыталась совершить налет на г. Горький. На подступах к городу вражеские самолеты были рассеяны нашей истребительной авиацией и зенитной артиллерией. В район города прорвались 2 немецких самолета, сбросивших несколько бомб на жилые дома. Возник один очаг пожара, который был быстро ликвидирован. При отражении налета сбито 7 немецких бомбардировщиков. Наша авиация потерь не имела.

Новый удар нашей авиации по аэродромам противника

В ночь на 9 июня крупные соединения нашей авиации нанесли новый мощный удар по 6 аэродромам противника. В результате налета на вражеские аэродромы уничтожено и повреждено по меньшей мере 150—160 немецких самолетов, взорвано несколько крупных складов с боеприпасами и горючим, подожжено большое количество аэродромных построек, в том числе несколько ангаров. С боевого задания не вернулся 21 наш самолет.

Налет немецких самолетов на г. Волхов

Днем 8 июня немецкая авиация тремя группами общей численностью до 70 самолетов пыталась совершить налет на г. Волхов. К городу прорвались несколько вражеских самолетов, беспорядочно сбросивших бомбы. От бомбардировки повреждены 4 жилых дома. Промышленные и другие об'екты не пострадали.

При отражении налета в воздушных боях и огнем зенитной артиллерии сбито 24 немецких самолета. Наши потери—2 самолета.

Заявление Рузвельта об ответных мерах США в случае применения державами оси отравляющих веществ

ВАШИНГТОН, 9 июня. (ТАСС). Рузвельт сделал на пресс-конференции следующее заявление:

С момента начала нынешней войны время от времени поступают сообщения о том, что одна или несколько держав оси серьезно намереваются применить отравляющие вещества или ядовитые газы или другие бесчеловечные способы ведения войны. Я испытываю отвращение при мысли, что какая-либо страна, даже наши нынешние враги, могла бы или была бы намерена применить против человечества такое ужасное и бесчеловечное оружие. Однако имеются доказательства, что державы оси ведут многозначительные приготовления к этому. Показательно, что о таких намерениях все чаще сообщается из различных источников. Применение такого рода оружия признано незаконным общим мнением всего цивилизованного человечества. Я заявляю категорически, что мы ни при каких обстоятельствах не прибегнем к такого рода оружию, если наши враги первыми не применят его.

Как президент США и главнокомандующий американскими вооруженными силами, я хочу заявить со всей категоричностью любому из наших врагов, намеревающемуся прибегнуть к таким отчаянным варварским методам, что подобного рода акты, примененные к какой-либо одной из Об'единенных наций, будут рассматриваться как направленные против самих США, и последние в соответствии с этим будут действовать.

Мы заявляем, что по отношению к любому виновнику этих преступлений будут приняты в полной мере и быстро соответствующие ответные меры, и я считаю себя обязанным сейчас предупредить армии и народы держав оси в Европе и в Азии, что ужасные последствия любого применения этих бесчеловечных методов с их стороны будут обрушены на их собственные головы. Поэтому за всяким применением отравляющих веществ со стороны любой державы оси немедленно последуют по возможности наиболее полные ответные меры по отношению к центрам военной промышленности, морским портам и другим военным об'ектам на всей территории этой державы оси».

ДЕЙСТВИЯ АВИАЦИИ СОЮЗНИКОВ

ЛОНДОН, 8 июня. (ТАСС). Штаб союзных войск в Северной Африке сообщает, что самолеты военно-воздушных сил Северо-Западной Африки возобновили налеты на остров Пантеллерия. В течение дня 7 июня тяжелые и средние бомбардировщики неоднократно атаковали остров.

ИЗВЕЩЕНИЕ

XI сессия Махачкалинского горсовета депутатов трудящихся открывается 16 июня, в 7 часов вечера, в помещении Верховного Совета ДАССР с об'явленной повесткой дня.

К СВЕДЕНИЮ ЧИТАТЕЛЕЙ

Следующий номер газеты выйдет в субботу, 12 июня.

Ответственный редактор
Д. ШИЛОВ.

Телефоны: зам. ответ. редактора и отдел партийной жизни—1-05, ответ. секретаря и промышленно-транспортный отдел — 8-04, общий — 3-22, отделов: военно-оборонного и сельскохозяйственного — 2-48, писем и рабселькоров — 9-80, выпускающего — 8-44, издательства — 1-87, отдела об'явлений и заказов — 2-11.

С—3446. Адрес редакции и издательства: гор. Махач-Кала, Пушкинская, 6. Типография издательства «Дагестанская правда». Заказ № 217.

НАЯ
БИБЛИОТЕКА

Пролетарии всех стран, соединяйтесь!

ДАГЕСТАНСКАЯ ПРАВДА

Орган Дагестанского Обкома, Махачкалинского ГК ВКП(б) и Верховного Совета ДАССР

№ 120 (6386) | Суббота, 12 июня 1943 г. | Цена 20 коп.

ФРАНКЛИНУ Д. РУЗВЕЛЬТУ, Президенту Соединенных Штатов Америки

ВАШИНГТОН

По случаю годовщины подписания Соглашения между Правительствами Советского Союза и Соединенных Штатов Америки о принципах, применимых к взаимной помощи в ведении войны против агрессии, прошу Вас, г. Президент, принять мои искренние приветствия.

Прошел год с тех пор, как было заключено это знаменательное Соглашение, открывающее путь к дальнейшему укреплению дружественных отношений между народами наших стран, ведущих смертельную борьбу против общего врага — гитлеровской Германии и ее сообщников в Европе. За этот год на основе Соглашения усилились и окрепли дружеские связи между народами наших стран. Эти связи и боевое содружество будут крепнуть, я в этом глубоко уверен, и дальше, обеспечивая дальнейшие успехи нашей совместной борьбы и окончательной победы СССР, США и Великобритании над нашим общим врагом, а также тесное сотрудничество в послевоенное время вместе с народами других свободолюбивых стран.

М. КАЛИНИН.

Господину КОРДЕЛЛУ ХЭЛЛУ, Государственному Секретарю

ВАШИНГТОН

В день первой годовщины подписания Соглашения между Правительствами Советского Союза и Соединенных Штатов Америки о принципах, применимых к взаимной помощи в ведении войны против агрессии, шлю Вам, Правительству США и американскому народу от Советского Правительства, народов Советского Союза и лично от себя сердечные приветствия и наилучшие пожелания.

Уже при заключении Соглашения 11 июня 1942 года было очевидно его важное значение как для укрепления боевого сотрудничества Советского Союза и Соединенных Штатов Америки в войне против гитлеровской Германии, так и для укрепления взаимного понимания и согласованности действий между нашими странами в период после победоносного окончания войны.

Прошедший год доказал, что это Соглашение является одним из краеугольных камней, на которые опирается боевая мощь всей англо-советско-американской коалиции.

От наших совместных мощных ударов по ненавистному общему врагу ждут окончательной победы и спасения народы, подвергшиеся фашистскому нападению и находящиеся под его угрозой. В этих совместных боях и на основе нашей общей победы вырастет сотрудничество Советского Союза, Соединенных Штатов и Великобритании также и в послевоенное время в интересах всех свободолюбивых народов.

В. МОЛОТОВ.

Сообщение Президиума Исполнительного Комитета Коммунистического Интернационала

На последнем своем заседании 8 июня 1943 года Президиум Исполнительного Комитета Коммунистического Интернационала рассмотрел полученные от секций решения по поводу постановления от 15 мая 1943 года о роспуске Коммунистического Интернационала и установил:

1. Что предложение о роспуске Коммунистического Интернационала одобрили:

Коммунистическая партия Австралии,
Коммунистическая партия Австрии,
Коммунистическая партия Аргентины,
Коммунистическая партия Бельгии,
Коммунистическая партия Болгарии,
Коммунистическая партия Великобритании,
Коммунистическая партия Венгрии,
Коммунистическая партия Германии,
Коммунистическая партия Ирландии,
Коммунистическая партия Испании,
Коммунистическая партия Италии,
Коммунистическая партия Канады,
Об'единенная социалистическая партия Каталонии,
Коммунистическая партия Китая,
Коммунистическая партия Колумбии,
Революционно-коммунистический союз Кубы,
Коммунистическая партия Мексики,
Рабочая партия Польши,
Коммунистическая партия Румынии,
Коммунистическая партия Сирии,
Всесоюзная Коммунистическая партия (большевиков) СССР,
Коммунистическая партия Уругвая,
Коммунистическая партия Финляндии,
Коммунистическая партия Франции,
Коммунистическая партия Чехословакии,
Коммунистическая партия Чили,
Коммунистическая партия Швейцарии,
Коммунистическая партия Швеции,
Коммунистическая партия Югославии,
Коммунистическая партия Южно-Африканского Союза.

Коммунистический Интернационал Молодежи (входящий в Коммунистический Интернационал на правах его секции).

2. Что ни от одной из существующих секций Коммунистического Интернационала не поступило возражения против предложения Президиума Исполнительного Комитета.

Ввиду всего этого Президиум Исполнительного Комитета Коммунистического Интернационала:

1. Об'являет, что предложение о роспуске Коммунистического Интернационала **одобрено единогласно** существующими и имевшими возможность сообщить свои решения секциями Коммунистического Интернационала (в том числе всеми важнейшими секциями).

2. Считает с 10 июня 1943 года упраздненным Исполнительный Комитет Коммунистического Интернационала, Президиум и Секретариат Исполнительного Комитета, а также Интернациональную Контрольную Комиссию.

3. Поручает комиссии в составе: Димитрова (председатель), Мануильского, Пика и Эрколи провести практическую ликвидацию дел, органов, аппарата и имущества Коммунистического Интернационала.

По поручению Президиума Исполнительного Комитета Коммунистического Интернационала

Г. ДИМИТРОВ.

9 июня 1943 года.
(«Правда», 10 июня).

Завтрак у Народного Комиссара Иностранных Дел тов. В. М. Молотова в ознаменование годовщины советско-американского Соглашения

В ознаменование годовщины Соглашения между СССР и США о принципах, применимых к взаимной помощи в ведении войны против агрессии, Народный Комиссар Иностранных Дел тов. В. М. Молотов дал 11 июня завтрак, на котором присутствовали Посол США г. В. Г. Стэндли, Посол Великобритании г. А. К. Керр, а также дипломатический состав американского посольства и Главы американской и британской Военных Миссий. С советской стороны присутствовали тт. А. И. Микоян, А. Я. Вышинский, адмирал Н. Г. Кузнецов, генерал-полковник Ф. И. Голиков, В. Г. Деканозов, А. Е. Корнейчук и ответственные сотрудники Наркоминдела.

Подписка на Военный Заем продолжается

72.297.000 РУБЛЕЙ

11 июня к 12 часам ночи подписка на Второй Государственный Военный Заем по Дагестану составила 72.297.000 рублей. Рабочие и служащие подписались на 23.711.000 рублей, колхозники — на 36.502.000 рублей, колхозы и промартели—на 11.984.000 рублей. Наличными внесено 16.801.000 рублей. Колхозники внесли наличными 12.887.000 рублей.

Передовики подписки на Второй Военный Заем

51.000 РУБЛЕЙ

Базаев Ама — председатель колхоза им. Куйбышева, Левашинского района.

50.000 РУБЛЕЙ

Гасанов Мамед — секретарь первичной комсомольской организации колхоза им. Дзержинского, Левашинского района.

40.000 РУБЛЕЙ

Давудов Лачин — заместитель председателя колхоза им. Ворошилова, сел. Хрюк, Ахтынского района.

30.000 РУБЛЕЙ

Сафаров Мирза — председатель колхоза им. XVIII парт'съезда, Дербентского района.

ПО 20.000 РУБЛЕЙ

Алиев Магомед — председатель колхоза им. Тельмана, сел. Габшима, Акушинского района.

Рамазанов Захарали — парторг колхоза им. М. Горького, Табасаранского района.

15.000 РУБЛЕЙ

Мусаев Багаутдин — председатель колхоза им. Крупской, сел. Бургимак-Махи, Акушинского района.

12.000 РУБЛЕЙ

Алимирзоев Алис — учетчик колхоза «1 мая», сел. Дювек, Табасаранского района.

ПО 10.000 РУБЛЕЙ

Гаджиева Патимат — председатель колхоза им. Карла Маркса, сел. Бутри, Акушинского района.

Абдулаев Азис—счетовод колхоза «1 мая», Табасаранского района.

Мевлюдов Рамазан — председатель Дювекского сельсовета, Табасаранского района.

Алескендеров Мукаил — завхоз колхоза «1 мая», Табасаранского района.

Гаджиев Султан — бригадир колхоза «1 мая», Табасаранского района.

Халикова Гюльфериз — колхозница артели «1 мая», Табасаранского района.

Ахмедов Гаджи-Ахмед — председатель колхоза им. Молотова, сел. Ерси, Табасаранского района.

Нурмагомедов Халик — председатель колхоза им. Молотова, сел. Гюграг, Табасаранского района.

Гаджимагомедов Магомед — председатель колхоза им. Кирова, сел. Хурцик, Табасаранского района.

Ибрагимов Рафик — председатель колхоза им. Сталина, сел. Курек, Табасаранского района.

Сулейманов Багаутдин — бухгалтер колхоза им. III Интернационала, Табасаранского района.

Турабов Манап — бухгалтер колхоза им. Тельмана, Табасаранского района.

Агаджиев Паша — председатель колхоза им. Калинина, Табасаранского района.

ДАГЕСТАН ПОДПИСЫВАЕТСЯ...

КАЯ. С огромным под'емом встретили выпуск нового займа колхозники артели им. Нариманова, селения Сумбатль, Кулинского района. Вся сумма подписки — 60.300 рублей внесена наличными. Председатель колхоза тов. Рамазанов Гасан и заведующий ОТФ Юсуп Тумала подписались на 5.000 рублей каждый, заместитель председателя колхоза Расулов Гусейн, секретарь комсомольской организации Паталиев Газахан и чабан Махмудов Алил внесли по 4.000 рублей.

МАХАЧ-КАЛА. Домохозяйки 18-го квартального комитета приобрели облигаций нового займа на 7.000 рублей. Деньги внесены наличными, облигации розданы подписчикам. Кроме того домохозяйки внесли в фонд обороны на 2.000 рублей облигаций Первого Военного Займа. 20 тимуровцев приобрели облигаций на 1.000 рублей.

ДЕРБЕНТ. В прошлом году колхозники артели «Пионерская правда», Дербентского района, приобрели облигаций Первого Военного Займа на 28.000 рублей. В этом году подписка достигла 78.745 рублей. Все бригадиры колхоза дали взаймы государству по полторы тысячи рублей. Секретарь сельсовета т. Магомедов, заведующий фермой тов. Ярахмедов, счетовод тов. Чираков и другие подписались на 2.000 рублей, председатель колхоза тов. Магомедов внес 5.000 рублей.

КАЯКЕНТ. Активное участие в реализации нового займа приняли агитаторы колхоза «Ленин елу». Агитаторы Гутнова Зина, Арсланов Агай и Шихмагомедов Махмуд распространили облигаций нового займа на 22.935 рублей, больше чем вдвое превысив намеченную сумму.

ОРУЖИЕ ПОБЕДЫ

Ты наклонился над столом слегка,
На подписном листе проставил росчерк.
Промчатся дни... И вот за облака,
Чтоб разбомбить аэродром врага,
Стремительно взлетит бомбардировщик.
И мощный танк, покинувший завод,
Где он совсем недавно был сработан,
К немецким укреплениям идет,
Громя за дзотом гитлеровский дзот,
И прочь гоня немецкую пехоту.
И пущенная нашим кораблем
Разит врага советская торпеда...
Так неустанно трудовым рублем
Мы новое оружие куем,
Оружие решительной победы.
Мы отдаем рубли и трудодни,
Которые сольются в миллионы.
И обретя стальную мощь брони,
Те деньги станут танковой колонной,
Эскадрой кораблей, броневиком,
Орудиями небывалой мощи,
Ведущих бой с зарвавшимся врагом
За наши села, города и рощи.
Вот почему, склонившись над столом,
На подписном листе ты ставишь росчерк.

Матвей ГРУНИН

Двигательстрой.

Последние известия

К занятию войсками союзников острова Пантеллерия

ЛОНДОН, 11 июня. (ТАСС). Агентство Рейтер подчеркивает, что с занятием острова Пантеллерия в руках войск союзников оказались первые 30 квадратных миль итальянской территории.

Как указывает агентство, морская база Пантеллерия является первым из четырех важнейших передовых островных форпостов противника, которые должны быть завоеваны союзниками. Остальные три—это Сицилия, Сардиния и Корсика. Благодаря занятию Пантеллерии, войска союзников оказались в 63 милях от Сицилии.

В длительной войне в Средиземном море Пантеллерия играла для Италии важную роль в качестве военно-морской базы. Итальянские торпедные катеры базировались на Пантеллерию в период воздушных и морских боев с караванами английских судов, проходивших через узкий Сицилийский пролив. В двух милях к юго-востоку от гавани Пантеллерии находится единственный аэродром, с которого германская и итальянская авиация совершала массированные налеты на английские транспортные суда, направлявшиеся на Мальту.

От Советского Информбюро

Вечернее сообщение 11 июня

В течение 11 июня на фронте существенных изменений не произошло.

Нашей авиацией в Финском заливе потоплены сторожевой катер и транспорт противника.

* * *

10 июня частями нашей авиации на различных участках фронта уничтожено или повреждено до 60 автомашин с войсками и грузами, взорвано ряд складов боеприпасов и горючего, разбито 2 железнодорожных эшелона, рассеяно и частью уничтожено до двух рот пехоты противника.

* * *

На Западном фронте наши части уничтожили более роты немецких солдат, разбили 12 дзотов и блиндажей, подавили огонь нескольких артиллерийских и минометных батарей противника. На отдельных участках гитлеровцы пытались вести разведку боем, но были отброшены в исходное положение.

* * *

На Калининском фронте танкисты подразделения части, где командиром тов. Чупров, в разведывательных целях атаковали противника. Танкисты уничтожили 13 пулеметов, противотанковую пушку, разбили 10 дзотов и истребили до 150 гитлеровцев. Группа бойцов Н-ской части обнаружила и полностью уничтожила засаду противника.

* * *

Западнее Ростова-на-Дону на одном участке немцы снова пытались захватить выгодные позиции, но не добились никакого успеха. Наши бойцы за два дня истребили до 400 гитлеровцев, сожгли 8 и подбили 6 немецких танков, уничтожили артиллерийскую и минометную батареи противника. На других участках огнем нашей артиллерии рассеяно и частью уничтожено до батальона немецкой пехоты, разгромлен обоз и взорван склад противника с боеприпасами.

* * *

В районе Севска наша разведка обнаружила скопление танков и пехоты противника. Советская авиация произвела бомбардировочно-штурмовой налет на это скопление танков и немецкой пехоты. Бомбардировкой, огнем из пушек и пулеметов противнику нанесены тяжелые потери.

* * *

На Ленинградском фронте наши подразделения истребили до 200 немецких солдат и офицеров, разрушили 17 дзотов, 5 наблюдательных пунктов и 8 огневых точек противника.

В воздушных боях на подступах к Ленинграду наши летчики сбили 8 немецких самолетов.

* * *

Отряд черниговских партизан 3 июня внезапно напал на вражеский гарнизон, расположенный в крупном населенном пункте. Партизаны бросили в казарму несколько десятков гранат и истребили большое количество гитлеровцев. Через несколько дней партизаны совершили налет на железнодорожную станцию. Часть немцев, оказавшая сопротивление, была уничтожена. Партизаны сожгли склад горючего, несколько трехтонных автомашин, взорвали пути, разрушили водокачку и телефонно-телеграфную станцию.

* * *

Пленный солдат 3 немецкого полевого штрафного батальона Эрих Андрес рассказал: «В штрафном батальоне очень пестрый состав. Тут отбывают наказание солдаты, моряки, летчики, а также офицеры различных родов войск. Например, во второй роте служит немецкий полковник Лунд. Солдаты доведены до крайней степени истощения. Самовольная отлучка из расположения части карается смертной казнью. За последние 4 месяца казнено 46 солдат. Осужденных расстреливает специальная команда из 6 человек, которую возглавляет унтер-офицер Вилли Гарц».

* * *

Югославские партизаны отбивают многочисленные атаки немецко-итальянских оккупантов и наносят им большие потери. На участке Горански Вольник — Тьентиште партизаны в ожесточенных боях вынудили немцев к отступлению. На склонах горы Вучево патриоты истребили немецкую колонну. В Словении партизаны разгромили итальянский отряд. Убито и ранено 29 итальянских солдат. В Белой Краине патриоты пустили под откос итальянский воинский эшелон. При крушении погибло более 50 итальянских солдат и офицеров.

Мощные удары нашей авиации по аэродромам противника

В ночь на 10 июня крупные силы нашей авиации нанесли мощный удар по 5 аэродромам противника.

В результате бомбардировки уничтожено и повреждено большое число вражеских самолетов. На всех аэродромах, подвергнутых бомбардировке, наблюдением отмечены многочисленные пожары и взрывы складов боеприпасов и горючего.

Все наши самолеты вернулись на свои базы.

* * *

Вечером 10 и в ночь на 11 июня крупные соединения наших воздушных сил нанесли мощный удар по аэродромам противника. В налетах на вражеские аэродромы участвовало более 700 наших самолетов. Противник прикрывал аэродромы значительными силами истребителей, патрулировавших в воздухе. Наша истребительная авиация вступила в бой с немецкими истребителями и тем самым обеспечила возможность бомбардировщикам подвергнуть эффективной бомбардировке находившиеся на аэродромах самолеты противника.

В результате бомбардировки уничтожено и повреждено по меньшей мере 150 немецких самолетов. Кроме того, в воздушных боях в районе аэродромов сбито более 10 самолетов противника. Наши летчики наблюдали огромное число пожаров в местах стоянки вражеских самолетов и в районе ангаров. Отмечены большие пожары и взрывы складов горючего и боеприпасов, расположенных вблизи аэродромов противника. С боевого задания не вернулись 19 наших самолетов.

Налет немецких самолетов на г. Ярославль

В ночь на 10 июня группа немецких самолетов пыталась совершить налет на г. Ярославль. Через заградительный огонь к городу прорвалось несколько самолетов противника, беспорядочно сбросивших зажигательные и фугасные бомбы. Возникшие пожары жилых домов были быстро ликвидированы. Есть жертвы среди гражданского населения.

При отражении налета в воздушных боях и огнем зенитной артиллерии сбито 6 немецких бомбардировщиков. Наша авиация потерь не имела.

Налет немецких самолетов на г. Горький

В ночь на 11 июня немецкие самолеты пытались совершить налет на г. Горький. Большая часть самолетов противника была рассеяна на подступах к городу. Несколько вражеских самолетов, прорвавшихся к городу, беспорядочно сбросили бомбы. Возникшие пожары жилых домов были быстро ликвидированы.

При отражении налета огнем зенитной артиллерии и в воздушных боях сбито 7 немецких самолетов. Наша авиация потерь не имела.

Выпуск слушателей партийных курсов

На-днях состоялся второй выпуск слушателей трехмесячных партийно-советских курсов при Обкоме ВКП(б).

На выпуске присутствовали секретарь Обкома ВКП(б) тов. Алиев, председатель Президиума Верховного Совета ДАССР тов. Тахтаров, зам. председателя Совнаркома ДАССР тов. Рихирев.

Директор курсов тов. Маханьков доложил об итогах учебы. Курсы окончили 92 человека, из которых 26 участников Отечественной войны. Среди выпускников 21 женщина.

Выпускников поздравили председатель Президиума Верховного Совета ДАССР тов. Тахтаров и зам. председателя Совнаркома тов. Рихирев.

В заключение выступил секретарь Обкома ВКП(б) тов. Алиев. Он поставил перед выпускниками партийных курсов, направляемыми на работу в районы Дагестана, ряд практических задач, вытекающих из первомайского приказа товарища Сталина и решений XVII пленума Обкома ВКП(б).

НА С'ЕЗДЕ ПОЛЬСКИХ ПАТРИОТОВ

8 июня в Москве открылся 1 с'езд Союза польских патриотов. Делегаты с'езда прибыли в Москву со всех концов СССР. Среди них польские рабочие, крестьяне, интеллигенты. Через линию фронта на с'езд прибыл польский ксендз, борющийся в партизанском отряде. В числе делегатов с'езда также молодые поляки, насильно мобилизованные немцами, которые перешли на сторону Красной Армии. Большая группа делегатов прибыла из польской дивизии имени Тадеуша Костюшко, формирующейся в настоящее время на территории СССР.

Отчет о деятельности Союза сделала Ванда Василевская.

С большим волнением восприняли делегаты горячие слова Ванды Василевской, когда она говорила об исторических обязанностях, которые возложены на каждого поляка-патриота современным моментом смертельной борьбы всех свободолюбивых народов с заклятым врагом свободы — гитлеризмом. Она с гордостью говорила о славных защитниках Варшавы, о героических польских летчиках, которые вместе с английскими и американскими летчиками бомбят немецких разбойников, о поляках, героически дравшихся под Тобруком. Ее рассказ о создании польской дивизии имени Тадеуша Костюшко, которая формируется на территории СССР и которой советское правительство предоставило все необходимое, вызвал огромный под'ем всего с'езда.

Глубокая благодарность советскому правительству, предоставившему возможность польским патриотам с оружием в руках бороться за освобождение родной Польши, выраженная в докладе Ванды Василевской, встретила радостное одобрение всего с'езда.

С большим удовлетворением делегаты выслушали ту часть доклада Ванды Василевской, которая говорила о большой помощи, оказываемой полякам в СССР советским правительством, о новых мероприятиях, принятых советским правительством для улучшения дела помощи полякам в СССР.

С рапортом о польской дивизии имени Тадеуша Костюшко выступил командир этой дивизии полковник Берлинг.

Заместитель командира дивизии майор В. Соковский сделал доклад о целях и задачах Союза польских патриотов. Солдаты и офицеры польской дивизии, принявшие участие в прениях, с горечью говорили об отказе командования польской армии генерала Андерса сражаться против немцев на советско-германском фронте и давали торжественное обязательство бороться не на жизнь, а на смерть, бок о бок с героической Красной Армией за освобождение своей истерзанной родины.

Делегаты с мест рассказывали о настроениях среди поляков в разных частях СССР, о глубокой радости, охватившей их всех при вести о создании польской дивизии.

Ксендз Купш произнес волнующую речь о героической борьбе партизан на оккупированной немцами территории.

Молодые польские парни, бывшие солдаты немецкой армии, перешедшие на сторону Красной Армии, поведали всем делегатам с'езда об ужасающих опустошениях, производимых гитлеровцами в Польше, и призвали всех поляков к беспощадной мести за кровь и слезы польского народа.

Офицер польской дивизии Мария Мика, которая служила в 1939 году в польской армии и в 1941 году в армии Андерса, выступила с горячей речью и в заключение сказала, что польские солдаты с нетерпением ждут того дня, когда они смогут вступить в бой с ненавистными захватчиками.

На с'езде выступили ученые, писатели, учителя, рабочие и крестьяне.

Общее настроение с'езда — воля к действию, к борьбе и труду на благо своей родины.

Работа с'езда продолжается.

ЗА РУБЕЖОМ

Гарнизон острова Пантеллерия капитулировал

ЛОНДОН, 11 июня. (ТАСС). Штаб союзных войск в Северной Африке передает, что в ночь на 9 июня, в ночь на 10 июня и вчера днем авиация союзников продолжала совершать ожесточенные налеты на остров Пантеллерия. Во время этих налетов в воздушных боях было уничтожено 37 вражеских самолетов. Кроме того, 2 самолета противника были уничтожены над Тирренским морем. Из всех операций не вернулись на базу 6 самолетов союзников.

Штаб союзных войск в Северной Африке в специальном коммюнике сообщает, что гарнизон острова Пантеллерия капитулировал.

—⊙—

К событиям в Аргентине

НЬЮ-ЙОРК, 9 июня. (ТАСС). Аргентинское правительство заявило вчера, что «Аргентина не только на словах, но и на деле будет проводить политику сближения с братскими американскими нациями».

Корреспондент газеты «П. М.» сообщает из Монтевидео, что аргентинские профашистские газеты и профашистские элементы с энтузиазмом поддерживают новое аргентинское правительство.

По словам вашингтонского корреспондента газеты «Нью-Йорк геральд трибюн», в состав кабинета Рамиреса не вошел ни один из явных друзей Об'единенных наций, хотя в то же время устранен ряд лиц, считавшихся сторонниками держав оси. Ряд признаков свидетельствует о том, что восстание было совершено лишь с целью захвата власти, и что новое правительство не будет сколько-нибудь заметно отличаться от правительства Кастильо. Изменения в составе кабинета были произведены лишь для того, чтобы устранить людей, слишком тесно связанных с державами оси, и получить одобрение от правительства США и правительств других стран.

—⊙—

ПРОТЕСТЫ В РУМЫНИИ ПРОТИВ ОТПРАВКИ ВОЙСК НА СОВЕТСКО-ГЕРМАНСКИЙ ФРОНТ

НЬЮ-ЙОРК, 9 июня. (ТАСС). По сообщению агентства Юнайтед Пресс, Антонеску изгнал из армии сотни офицеров, возражающих против направления дополнительных войск на советско-германский фронт. Губернаторы нескольких областей вновь подписали протесты против продолжающегося использования румынских войск на советско-германском фронте.

Извещение

Дагпединститут и Наркомпрос ДАССР проводят 13 июня с 10 часов дня в помещении Дагпединститута «День открытых дверей» для выпускников средних школ гг. Махач-Кала, Буйнакска, Дербента, Хасав-Юрта. Приглашаются учащиеся IX-X классов. В программе — ознакомление с кафедрами и лабораториями института, научно-популярные лекции, демонстрация научных и художественных фильмов, консультации по вопросам выбора профессий, концерт и т. д.

Действия авиации союзников

ЛОНДОН, 10 июня. (ТАСС). Официально сообщается, что 9 июня самолеты военно-воздушных сил Северо-Западной Африки продолжали совершать налеты на остров Пантеллерия.

9 июня соединения американских тяжелых бомбардировщиков атаковали аэродромы Джербини и Катания (остров Сицилия).

Алжирское радио сообщило, что 8 июня во время обстрела острова Пантеллерия английские морские силы выпустили 2.000 снарядов.

—⊙—

Последствия бомбардировок промышленных центров Германии

ЛОНДОН, 11 июня. (ТАСС). Как передает агентство Рейтер, английский министр экономической войны лорд Селборн, выступая в Лондоне, заявил, что по имеющимся данным, промышленное производство в Германии сократилось примерно на 15-20 процентов по сравнению с прошлым годом. По меньшей мере 50 процентов этого сокращения следует рассматривать, как результат действий авиации союзников. Можно предполагать, что промышленное производство Рурской области сократилось приблизительно на 35 процентов.

«Я надеюсь, — сказал лорд Селборн, — что налеты на Рурскую область будут продолжаться с прежней силой до тех пор, пока немцы в конечном счете не осознают, что дальнейшая работа промышленности в этом районе невозможна. Разгром промышленности Рурской области является нелегкой задачей, ибо Рур имеет весьма сильную оборону. Однако эта промышленность будет подорвана, а, как мы помним, немцы сами говорили некоторое время тому назад, что от судьбы Рура зависит судьба Германии».

Ответственный редактор
Д. ШИЛОВ.

Дагестанское концертное бюро
В помещении Даггостеатра
15.16 июня
ВЕЧЕРА БАЛЕТА
Лауреатов Сталинской премии
заслуженной артистки РСФСР
Марины СЕМЕНОВОЙ
и заслуженного деятеля искусств
Вахтанга ЧАБУКИАНИ
Начало в 8 час. вечера.

ТРЕБУЮТСЯ:

Дагестанской заготовительно-сбытовой конторе «Главтабак»—главный махорковед и агроном. Оплата по соглашению. Обращаться по адресу: г. Махач-Кала, ул. М. Горького, № 21, телефон 5—64.

ОРС'у Махачкалинского порта—на постоянную работу: начальник планового отдела, заведующий производством безалкогольных напитков, товаровед по продовольственной группе, старшие бухгалтеры, бухгалтеры, портные, парикмахеры, сапожники, сторожа, уборщицы. Принятые на работу прикрепляются к столовой и магазину. Обращаться по адресу: Портовое шоссе, № 5.

Телефоны: зам. ответ. редактора и отдел партийной жизни—1-05, ответ. секретаря и промышленно-транспортный отдел — 8-04, общий — 3-22, отделов: военно-оборонного — 2-48, сельскохозяйственного — 7—83, писем и рабселькоров — 9-80, выпускающего — 8-44, издательства — 1-87, отдела об'явлений и заказов — 2-11.

С—3447. **Адрес редакции и издательства: гор. Махач-Кала, Пушкинская, 6. Типография издательства «Дагестанская правда».** Заказ № 218.

Пролетарии всех стран, соединяйтесь!

ДАГЕСТАНСКАЯ ПРАВДА

Орган Дагестанского Обкома, Махачкалинского ГК ВКП(б) и Верховного Совета ДАССР

№ 121 (6387) | Воскресенье, 13 июня 1943 г. | Цена 20 коп.

СООБЩЕНИЕ НАРКОМФИНА СОЮЗА ССР

Второй Государственный Военный Заем, выпущенный 5 июня с. г. на сумму 12 миллиардов рублей, размещен за 7 дней на 20 миллиардов 323 миллиона 32 тысячи рублей—с превышением на 8 миллиардов 323 миллиона 32 тысячи рублей.

В связи с значительным превышением установленной суммы займа, Наркомфином СССР, на основании указания СНК СССР, дано распоряжение прекратить повсеместно с 13 июня 1943 года дальнейшую подписку на заем.

Наркомфин СССР А. ЗВЕРЕВ.

12 июня 1943 года.

ЯРКАЯ ДЕМОНСТРАЦИЯ ПАТРИОТИЗМА СОВЕТСКОГО НАРОДА

Сумма подписки на Второй Государственный Военный Заем, как видно из печатаемого сегодня в номере сообщения Наркомфина СССР, достигла по Союзу 20 миллиардов 323 миллионов 32 тысяч рублей. В связи с значительным превышением установленной суммы займа, Наркомфин СССР распорядился прекратить повсеместно с 13 июня 1943 года дальнейшую подписку на заем.

Огромный успех Второго Военного Займа — новое яркое свидетельство единодушия советского народа, его непреклонной воли к победе и готовности отдать все, что необходимо для разгрома ненавистных оккупантов. Близится время решающих боев с немецко-фашистскими оккупантами. И советские люди, стремясь помочь Красной Армии выиграть решающие сражения с врагом, отдают свои сбережения государству для усиления мощи страны.

Трудящиеся Дагестана, на протяжении всей Отечественной войны активно помогающие фронту, с огромным под'емом участвуют и в реализации нового займа. К 12 июня подписка на заем по республике составила 73.273.000 рублей — на 21 миллион рублей больше, чем в прошлом году. Сумма, намеченная к реализации, значительно перевыполнена. Нет НИ ОДНОГО района в Дагестане, который не перевыполнил бы намеченную сумму подписки. Трудящиеся Сергокалинского района выполнили намеченное задание на 339 процентов, Кулинского района — на 337 процентов, Левашинского района — на 300 процентов, Табасаранского — на 294 процента. О высоком патриотическом под'еме трудящихся республики свидетельствует и тот факт, что десятки и сотни людей приобрели облигаций нового займа на крупные суммы. 110.000 рублей дал взаймы государству бухгалтер колхоза им. Первого мая, Табасаранского района, Халиков Мурад, по 105.000 рублей — председатель этого же колхоза Наврузов Хамид и секретарь парторганизации Джабраилов Алибек, по 50.000 рублей — председатель колхоза им. XVIII партс'езда, Сергокалинского района, Хизриев Чупан, бригадир колхоза «20 лет Октября», Лакского района, Курбанов Омар, председатель колхоза им. Куйбышева, Левашинского района, Базаев Ама, секретарь первичной комсомольской организации колхоза им. Дзержинского, Левашинского района, Гасанов Мамед. Сотни трудящихся республики приобрели облигаций нового займа на 10-20-30-40 тысяч рублей.

В этом году значительно больше, чем в прошлые годы, поступило наличных денег при подписке. Это опять-таки является показателем большого патриотического под'ема трудящихся. Советские патриоты желают быстрее, немедленно дать государству дополнительные средства для усиления мощи Красной Армии. Колхозники Унцукульского района внесли наличными 100 процентов суммы подписки, Докузпаринского—95,4, Агульского — 81,4, Гумбетовского — 80, Касумкентского — 74 процента. В то же время есть районы, где оплата подписки наличными составляет небольшую сумму. Совсем непростительно, что к таким районам относится Дербентский. Тот факт, что здесь наличными внесено только 12 процентов суммы подписки, свидетельствует о недостаточной массово-раз'яснительной работе среди колхозников. Небольшие суммы наличными поступили также в Цунтинском, Кайтагском, Казбековском районах. Не везде достаточно быстро переводятся деньги по подписке колхозов и промысловых артелей. Усилим работу по сбору наличными в счет подписки на Второй Военный Заем!

Трудом и рублем советский народ помогает героической Красной Армии громить ненавистных оккупантов и очищать родную землю от гитлеровской нечисти!

73.273.000 РУБЛЕЙ

К 12 часам ночи 12 июня Второй Государственный Военный Заем реализован в Дагестане на 73.273.000 рублей. Подписка среди рабочих и служащих достигла 23.866.000 рублей. Колхозники подписались на 37.143.000 рублей; колхозы и промартели — на 12.264.000 рублей. Наличными поступило 18.264.000 рублей, колхозники внесли наличными 14.000.000 рублей.

ПЕРЕДОВИКИ ПОДПИСКИ НА ВТОРОЙ ВОЕННЫЙ ЗАЕМ

15.000 рублей

КУЗБАЕВ Имирбек — бухгалтер колхоза «Путь к социализму», Курахского района.

12.000 рублей

МАГОМЕДОВ Магомедкерим — бухгалтер колхоза им. Чкалова, сел. Ашар, Курахского района.

По 10.000 рублей

БАЙРАМОВ Абдулкерим — председатель колхоза «Знамя Ленина», Дербентского района.

ГАДЖИЕВ Магомед — колхозник артели им. Ленина, Акушинского района.

Его превосходительству В. М. МОЛОТОВУ, Народному Комиссару Иностранных Дел

МОСКВА.

Я глубоко ценю Ваше любезное послание по случаю первой годовщины подписания Соглашения между Правительствами Соединенных Штатов и Советского Союза о принципах, применимых к взаимной помощи в ведении войны против агрессии. Я полностью разделяю Ваши взгляды относительно значения этого Соглашения для достижения верной победы над нашим общим врагом, ради чего народ и вооруженные силы Советского Союза вносили и вносят бессмертный вклад.

Это Соглашение является символом нашей решимости сохранять единство в осуществлении громадной задачи полного разгрома и уничтожения захватнических сил. В достижение этой цели народы и вооруженные силы Об'единенных наций вложили дух решимости и самопожертвования, не имеющий себе равного в вековой борьбе человечества за человеческие права и человеческую свободу.

Я также разделяю Вашу уверенность в том, что дух сотрудничества между Вашей нацией и моей и между всеми Об'единенными нациями, выкованный на поле боя, еще более окрепнет после того, как будет достигнута победа и когда она даст всем нам возможность успешно справиться с колоссальной задачей мирного строительства, которая встанет перед нами.

ХЭЛЛ.

Последние известия

Капитуляция гарнизона итальянского острова Лампедуза

ЛОНДОН, 12 июня. (ТАСС). Агентство Рейтер передает официальное коммюнике штаба союзных войск в Северной Африке, в котором говорится: «После непрерывной 24-часовой бомбардировки с воздуха и обстрела с моря сегодня капитулировал гарнизон острова Лампедуза. Остров занят войсками союзников».

От Советского Информбюро

Вечернее сообщение 12 июня

В течение 12 июня на фронте существенных изменений не произошло.

* * *

11 июня частями нашей авиации на различных участках фронта уничтожено или повреждено не менее 5 немецких танков, до 60 автомашин с войсками и грузами, 6 автоцистерн, взорвано и сожжено несколько складов боеприпасов и горючего, разбиты 3 железнодорожных эшелона, подавлен огонь 13 артиллерийских и минометных батарей, потоплена одна и повреждены 3 самоходных баржи противника.

* * *

На Западном фронте наши части уничтожили до 200 немецких солдат и офицеров, разбили 10 пулеметов, разрушили 7 блиндажей и 2 дзота противника. На одном участке разведчики Н-ской части проникли в расположение вражеской обороны и в рукопашной схватке уничтожили 40 гитлеровцев. Захватив пленных, наши бойцы вернулись в свою часть.

Наши летчики в воздушных боях сбили 9 немецких самолетов.

* * *

Западнее Ростова-на-Дону на одном участке противник силами двух батальонов пехоты предпринял одну за другой несколько атак. Советские бойцы метким огнем и контрударами отбросили немцев на исходные позиции. На поле боя осталось много вражеских трупов. Огнем артиллерии сожжены 2 немецких танка. На другом участке наши разведчики взорвали 2 дзота и 2 склада противника с боеприпасами.

* * *

В районе Лисичанска немцы пытались боем разведать передний край нашей обороны. Бойцы Н-ской части открыли пулеметный огонь и вынудили противника отступить на исходные позиции. Огнем наших подразделений уничтожено несколько десятков немецких солдат. На другом участке противник под прикрытием дымовой завесы пытался переправиться через реку Северный Донец. Встреченные ружейно-пулеметным огнем гитлеровцы в большей своей части убиты и утоплены в реке.

* * *

На Ленинградском фронте наши подразделения истребили до 150 солдат и офицеров противника. Из этого числа 80 гитлеровцев уничтожены снайперами. Артиллерийским и минометным огнем разрушено и повреждено 15 дзотов, 11 землянок, уничтожено 5 пулеметов, 2 миномета и 11 автомашин противника.

* * *

Партизаны отряда им. Котовского, действующего в Ровенской области, заминировали железнодорожное полотно. На расставленных партизанами минах взорвался немецкий воинский эшелон. При крушении разбиты 3 классных вагона с солдатами противника и 3 платформы с легковыми автомашинами. Другая группа партизан пустила под откос вражеский поезд. Уничтожено 5 платформ с автомашинами и 12 вагонов с разным военным имуществом.

* * *

Ниже публикуются выдержки из дневника обер-ефрейтора 15 роты 6 немецкой авиапехотной дивизии Детеринга, убитого 25 мая на советско-немецком фронте.

«**12 февраля 1943 года.** Конец 6 армии под Сталинградом. Пали Великие Луки. Немецкие войска ведут ожесточенные оборонительные бои на Дону, на Кавказе и на остальных участках Южного фронта. Высадка американских войск в Северной Африке.

19 апреля. Война уже стоила нам огромных жертв. Отборные танковые и пехотные дивизии и авиационные части, лучшие летчики и офицеры погибли. Если мы и в дальнейшем будем нести такие потери, то Германия скоро окажется в таком же положении, в каком она очутилась в 1918 году. Количество симулянтов и слухов возрастает. Энтузиазм, порожденный прежними успехами, постепенно переходит в апатию.

10 мая. Где же оперативные и тактические перспективы на весну и слишком короткое лето? Третью зиму в России надо во что бы то ни стало избежать. У нас все на краю пропасти».

* * *

Французский народ усиливает борьбу против немецких оккупантов. Недавно около Парижа железнодорожники пустили под откос немецкий воинский эшелон. Под обломками вагонов погибло 30 гитлеровцев и тяжело ранено свыше 100 немецких солдат. В Сен-Клоде вольные стрелки подожгли караульное помещение гитлеровцев. На железнодорожном участке Амьен-Абвиль патриоты за последнее время вывели из строя 33 паровоза. В Париже молодая француженка бросила бомбу в гостиницу, населенную немецкими оккупантами. Убито и ранено несколько немецких офицеров и чиновников.

Налеты крупных сил нашей авиации на аэродромы противника

В ночь на 12 июня крупные силы нашей авиации дальнего действия нанесли новый мощный удар по аэродромам противника. На находившиеся на аэродромах немецкие самолеты, ангары, склады горючего и боеприпасов, а также на летные поля аэродромов сброшено более 600 тонн фугасных и зажигательных бомб. В результате бомбардировки уничтожено и повреждено большое число вражеских самолетов. Нашими летчиками отмечено более 100 пожаров, многие из которых сопровождались взрывами большой силы. Два наших самолета не вернулись на свои базы.

О дне Об'единенных наций

В целях демонстрации солидарности Об'единенных наций, участников Вашингтонской декларации от 1 января 1942 года о совместной борьбе против агрессии, Совет Народных Комиссаров СССР предложил всем советским государственным учреждениям 14 июня с. г. поднять на своих зданиях государственный флаг Союза Советских Социалистических Республик в честь Великобритании, Соединенных Штатов Америки и других Об'единенных наций, которые также соответствующим образом отмечают этот день.

Совещание хозяйственного актива Дагконсервтреста

11 июня в зале заседаний Обкома ВКП(б) состоялось совещание хозяйственного актива Дагестанского консервного треста с участием представителей заводов и совхозов. Совещание заслушало доклады об итогах работы предприятий треста за 5 месяцев: по промышленности — главного инженера треста тов. Ястребова и по сельскому хозяйству — главного агронома треста тов. Соскина.

Консервщики Дагестана показывают образец того, как можно даже в трудных условиях военного времени, выполнять государственные задания. За пять месяцев предприятия треста выполнили план на 162 процента. По сравнению с прошлым годом выпуск продукции возрос на 77 процентов. К 1 июня трест дал уже почти полтора полугодовых плана. Особенно хорошо работает коллектив Дербентского консервного комбината, выполнивший полугодовую программу на 184 процента.

Было бы, однако, ошибкой успокаиваться на достигнутом. Докладчики и работники консервной промышленности тт. Магомедов, Гудим, Шамхалов, Земцов, Ханов, Павлов, Ещенко и другие выступившие на совещании вскрыли серьезные недостатки в работе предприятий треста.

Не выполнена программа по ассортименту, оставляет желать лучшего качество продукции. Хотя в этом году отмечается снижение цехового брака, все же еще чрезвычайно велик складский брак. Работники заводов занялись изучением причин брака, что помогло улучшить качество продукции, но сделано было это с опозданием. Если бы выявлением причин брака занялись своевременно, можно было бы устранить большие потери. О пренебрежении ряда работников вопросами качества продукции свидетельствует хотя бы тот факт, что большое количество консервов отправили без этикеток с неясной маркировкой. Поэтому нельзя было определить, какая продукция содержится в банках. Пришлось направить специального человека в Москву, но и после сортировки, которую он произвел, все же не удалось установить содержимое 17 тысяч банок.

Выступления специалистов на активе (тт. Земцова, Гудима, Шамхалова и др.) показали, что каждый завод обособленно занимается изучением вопросов качества продукции. Трест не обобщает опыт заводов, не координирует исследовательскую работу.

Консервщикам необходимо улучшить санитарно-гигиеническое состояние предприятий.

Тт. Соскин, Чумачков, Хизриев, заведующий сельхозотделом Обкома ВКП(б) тов. Унцукульский посвятили свои выступления вопросам создания сырьевой базы для консервной промышленности. Колхозы и совхозы — поставщики консервных заводов. Вот почему обязанность работников консервной промышленности помочь колхозам во внедрении агротехники, в развитии семеноводческого дела.

Выступивший на совещании секретарь Обкома ВКП(б) по промышленности т. Афонов обратил внимание собравшихся на необходимость улучшить партийно-массовую работу, особенно среди новых рабочих, усилить борьбу за экономию сырья и материалов, добиться полного выполнения государственного плана сушки плодов и овощей. В третьем квартале предстоит переработать основную массу фруктов и овощей. От того, насколько хорошо консервщики подготовятся к новому сезону, зависит выполнение годового плана.

Совещание приняло обращение ко всем работникам консервной промышленности Советского Союза. Консервщики Дагестана обязались выполнить годовой план к 26-ой годовщине Великой Октябрьской Социалистической революции.

В работе совещания приняли участие секретари Обкома ВКП(б) тт. Алиев и Агабабов, заместители председателя Совнаркома ДАССР тт. Рихирев, Кимус и Евсеев.

КРЕПКИЙ ПОМОЩНИК

В отличие от обычных уполномоченных, прибывший в колхоз товарищ сразу предупредил:

— Прислал меня к вам Обком партии на все лето. Буду вам практически помогать вывести колхоз в число передовых.

Прошло несколько дней. Прибывший — тов. Усенко, агроном производственного управления Наркомзема ДАССР, — сначала ознакомился с состоянием дел в колхозе.

Долго беседовал тов. Усенко с председателем колхоза т. Исаевым об организации труда. Оба пришли к выводу, что надо поскорее закончить оформление звеньев на пропашных и овощных культурах. Теперь в колхозе уже организовано 12 звеньев. Во главе их стоят лучшие стахановки. Каждое звено получило свой определенный участок посевов.

Вместе с председателем колхоза тов. Усенко об'ехал сенокосные участки. Посоветовались и решили немедленно приступать к косовице трав.

Когда началась сеноуборка, т. Усенко находился возле косарей. Опытный глаз агронома сразу заметил ненормальности в расстановке сил. Два косаря со своими конными сенокосилками работали на одном участке, один следовал за другим, и оба скашивали за день всего 4-5 гектаров.

Тов. Усенко посоветовал председателю колхоза выделить каждому косарю отдельный участок, ежедневно давать твердые задания. Тов. Исаев согласился с этим предложением. Теперь косари работают раздельно, и выработка сразу повысилась. Косарь Усманов Магомед ежедневно скашивает более 4 га. За хорошую работу правление колхоза премировало Магомеда. Не намного отстает от Магомеда и другой косарь — Адаев Садритдин. Он скашивает до 4 гектаров за день. Тов. Усенко практически помог правлению колхоза организовать соревнование между бригадами на сеноуборке. Темпы сеноуборки значительно выше, чем в прошлом году.

Затем тов. Усенко вместе с правлением колхоза занялся проверкой выполнения колхозниками обязательного минимума трудодней. Выяснилось, что вполне трудоспособные колхозницы Магомедова Инсанат, Абдурахманова Бари, Уцумиева Написат, Исаева Разият до 25 мая не выработали ни одного трудодня. Есть немало колхозниц, которые за 5 месяцев нынешнего года выработали по 2-4 трудодня. Когда начали выяснять причины невыхода на работу, то оказалось, что часть женщин не выходит на работу ввиду отсутствия детских яслей. По инициативе тов. Усенко, в колхозе организованы детплощадка и детские ясли. Все же часть колхозниц продолжает не выходить на работу. Правление колхоза начало проводить беседы с ними, а несколько дел на злостных прогульщиков, дезорганизаторов колхозного производства передает в суд.

В колхозе сейчас стали практически заниматься вопросами дополнительной оплаты труда за повышение урожайности. Начаты подсчеты — сколько может получить каждое звено, если выполнит свое обязательство по повышению урожайности. Эти подсчеты покажут колхозникам их реальные возможности получения дополнительного количества продуктов за стахановский труд.

Правление колхоза им. Чкалова почувствовало в прибывшем представителе Обкома ВКП(б) крепкого, делового помощника.

И. ЛИТВИНЧУК.

Каякентский район.

В Буйнакском районе не заботятся о силосе

БУЙНАКСК. **(Наш соб. корр.).** В этом году Буйнакский район по плану должен заложить 3.400 тонн силоса. Но из 15 колхозов, которые должны заложить силос, ни один не приступил к ремонту старых и строительству новых силосных сооружений. А между тем все силосные ямы и траншеи, кроме трех стандартных цементированных башен (две в Бугленском колхозе и одна в Верхне-Казанищенском), требуют капитального ремонта, облицовки.

Совнарком ДАССР, бюро Обкома ВКП(б) постановлением «О ходе подготовки и проведении сеноуборки и силосования в колхозах, совхозах и подсобных хозяйствах» обязали райземотделы и правления колхозов организовать в колхозах специальные звенья по посеву силосных культур, сбору дикорастущих трав и силосованию кормов. Однако таких специальных звеньев пока еще нет ни в одном колхозе.

В прошлом году из-за отсутствия опытных кадров во многих колхозах силосование провели неправильно, в результате силос испортился и частично погиб. Однако и в этом году подготовкой кадров не занимаются. Старший зоотехник райземотдела тов. Магомедов заявляет, что колхозы кадрами силосовальщиков обеспечены. Но это—голословное заявление. Где они, эти кадры, сколько их тов. Магомедов не знает.

МТС имеет 5 силосорезок, но не все они готовы к работе. В каком состоянии находятся в колхозах силосорезки — об этом в райземотделе не знают.

Ф. ЖМУРКО.

По колхозам республики

87 гектаров в фонд Обороны посеяли сверх плана колхозы Карабудахкентского района. Стахановским уходом за посевами колхозники добиваются, чтобы гектары обороны дали высокие, военные урожаи.

Р. ШОИХЕТ.

Сенопоставки государству первым в Дербентском районе начал колхоз им. 1 мая. Выполнение всего плана первомайцы решили закончить в пять дней.

ТЕТЕРЯТНИКОВ.

117-летний колхозник артели аула Филя, Докузпаринского района, тов. Умаров Нух не отстает в труде от молодых. Нынешней весной престарелый Нух посеял вручную 6 гектаров.

С. АГАМЕТОВ.

С'ЕЗД ПОЛЬСКИХ ПАТРИОТОВ ЗАКОНЧИЛ СВОЮ РАБОТУ

Второй день с'езда Союза польских патриотов проходил в столь же приподнятой, полной энтузиазма атмосфере, как и первый.

Снова выступали солдаты и офицеры польской дивизии. Полковник Букоемский, бывший офицер армии Андерса, полковник Сивицкий заверили с'езд, что поляки будут драться до последней капли крови за освобождение своей родины.

Бывший депутат польского сейма и член правления партии «Стронництво людове» Анджей Витос говорил о создании советским правительством специального управления по оказанию помощи полякам в СССР и резко критиковал поведение польского посольства, которое не использовало тех возможностей социального обеспечения, какие предоставляло советское правительство.

С'езд с энтузиазмом принял резолюцию, являющуюся идеологической платформой Союза польских патриотов, призывающую всех поляков в СССР об'единиться вокруг знамени борьбы с немецко-фашистскими оккупантами, борьбы не на жизнь, а на смерть за свободную, справедливую, демократическую Польшу, на борьбу плечом к плечу с народами Советского Союза и героической Красной Армией.

Собравшиеся постановили послать телеграмму товарищу **Сталину**, выражающую радость и благодарность за его отношение к делу освобождения польского народа, за его ободряющие поляков слова о возрождении после победы над немецко-фашистскими извергами сильной, независимой Польши.

С'езд послал также телеграммы **Черчиллю, Рузвельту и Бенешу**, говорящие о воле поляков в СССР принять участие в борьбе свободолюбивых народов против гитлеровских агрессоров.

Призывом всех поляков в СССР к борьбе, единству и труду для победы закрыла с'езд Ванда Василевская.

ЗА РУБЕЖОМ

Заявление Рузвельта на пресс-конференции

ВАШИНГТОН, 11 июня. (ТАСС). Выступая на пресс-конференции, Рузвельт заявил, что он сегодня утром получил от Эйзенхауэра сообщение о капитуляции Пантеллерии. Сдача итальянцев, сказал Рузвельт, повидимому, произошла из-за недостатка воды. Таким образом, союзники без больших жертв в людях овладели островом, который итальянцы считали Гибралтаром Средиземного моря.

Муссолини, сказал далее Рузвельт, начав совершенно неспровоцированную войну, довел беспомощный итальянский народ до катастрофы. До тех пор, пока этот режим не будет уничтожен, пока фашистские силы держав оси не будут разбиты и не будут вынуждены к безусловной капитуляции, перед союзниками стоит только одна задача—продолжать войну против них. Но когда германскому господству в Италии придет конец и фашистский режим будет свергнут, Об'единенные нации смогут обеспечить итальянскому народу возможность избрать такое нефашистское и ненацистское правительство, которое он захочет установить и которое поможет итальянскому народу занять место в семье народов в качестве ее уважаемого члена. Это может быть осуществлено только тогда, когда немецкие хозяева будут изгнаны из Италии и фашистский режим будет свергнут.

—⊙—

Англия и США признали новое аргентинское правительство

ЛОНДОН, 11 июня. (ТАСС). Агентство Рейтер передает, что английское правительство решило признать новое аргентинское правительство.

ВАШИНГТОН, 11 июня. (ТАСС). Государственный секретарь США Хэлл заявил на пресс-конференции, что США признали новое аргентинское правительство.

Действия авиации союзников

ЛОНДОН, 12 июня. (ТАСС). Официально сообщается, что в ночь на 12 июня крупные соединения английских бомбардировщиков совершили налет на Западную Германию. Основным об'ектом налета явился Дюссельдорф, который подвергся исключительно концентрированной бомбардировке. Одновременно был совершен налет на Мюнстер и ряд об'ектов в Рейнской и Рурской областях.

Свыше 200 американских бомбардировщиков совершили налет на Вильгельмсхафен и Куксхафен.

Днем 11 июня английская авиация подвергла бомбардировке коксовые печи и завод по производству бензола в Зеебрюгге. В этот же день были совершены налеты на Северную Францию и Голландию.

После сдачи острова Пантеллерия действия самолетов военно-воздушных сил Северо-Западной Африки сконцентрировались на острове Лампедуза. Бомбардировка острова началась вчера и продолжалась весь день и следующую ночь.

В ночь на 11 июня английские бомбардировщики атаковали аэродром Реджо-ди Калабрия (Италия).

—⊙—

ПРОВАЛ В БРЮССЕЛЕ ГИТЛЕРОВСКОЙ ПРОПАГАНДИСТСКОЙ ЗАТЕИ

ЛОНДОН, 11 июня. (ТАСС). Как передают в бельгийских кругах в Лондоне, гитлеровцы, чтобы произвести впечатление на бельгийское население, доставили в Брюссель и выставили на улицах города несколько разбитых советских танков. Пропагандистская затея была, однако, сорвана брюссельцами, которые украсили советские танки цветами и красными лентами.

Извещения

14 июня, в 7 час. вечера, в парткабинете Горкома ВКП(б) состоится совещание пропагандистов — руководителей кружков по изучению «Краткого курса истории ВКП(б)» и кружков по изучению первомайского приказа товарища Сталина.

* * *

15 июня, в 7 часов вечера, в зале заседаний Президиума Верховного Совета ДАССР открывается республиканское совещание агитаторов.

Повестка дня: текущий момент и задачи сельских агитаторов (докладчик — секретарь Обкома ВКП(б) по пропаганде и агитации тов. Аликберов).

Патриоты из аула Дюбек

В аул Дюбек, расположенный в горах Табасарана и окруженный садами и лесом, прискакал гонец из центра района—Хучни.

— Правительство выпустило Второй Военный Заем!

Эта весть быстро разнеслась по аулу. В каждой колхозной сакле происходили советы, на какую сумму приобрести облигации. Каждый горец знал—деньги, одолженные государству, пойдут на вооружение армии, на священное дело победы.

Бухгалтер колхоза им. Первого мая Мурад Халиков, его 13-летний брат Латип и жена Гюльфериз также вели разговор о предстоящей подписке на заем.

— Подпишусь на 50 тысяч рублей! — сказал Мурад и вопросительно посмотрел на жену. — На эти деньги, правда, дом с верандой и садом купить можно. Но не пожалеем денег для Родины.

—Нет, ты пожалел денег, — укоризненно сказала Гюльфериз. — У тебя, кроме этих денег, есть хлеба 320 пудов, козы, куры, а ты хочешь подписаться на 50 тысяч рублей. Я прибавила бы еще столько.

Мурад задумался. — Сто тысяч! Это большие деньги!

Но тут Мурад вспомнил своего отца, старого Халика. Он имел всего одного буйвола. И когда наступало время пахоты, Халик шел к богатеям, брал у них второго буйвола, потому что одного в плуг не впряжешь. И большую часть урожая приходилось отдавать владельцу буйвола. Так и умер отец в бедности, не нажив второго буйвола. Но зато сын его стал зажиточным. У него много и денег, и хлеба, и скотины, в сакле ковры, а на ногах вместо чарык—сапоги. И все это дал колхоз, все дала советская власть. И вот наглый враг хочет отнять у него счастливую жизнь, лишить свободы и колхозного богатства. Все мужчины из рода Мурада на фронте, а Мурад им помогает в тылу. Мурад внес на танки и боевые самолеты 7 тысяч рублей и трехлетнего быка, передал в фонд теплых вещей для бойцов 6 овчин, 10 килограммов шерсти, белье. Нет, он Родине отплатит сполна за все ее материнские заботы.

Площадь заполнили 400 колхозников и колхозниц. Пришли все жители аула. Выслушав сообщение о выпуске нового Военного Займа, первым взял слово Мурад Халиков.

—Я подписываюсь на 110 тысяч рублей,—заявил Мурад. — А пока примите 57 тысяч наличными.

Мурад положил пачку денег на стол президиума и смешался с толпой аульчан. Отовсюду послышались слова восхищения.

Гюльфериз вслед за мужем попросила подписать ее на 10 тысяч рублей.

Один за другим подходили к столу колхозники, называли сумму своей подписки. Председатель колхоза Гамид Наврузов подписался на 105 тысяч рублей, а его жена Муминат—на 2 тысячи рублей. Заместитель председателя колхоза и парторг Алибек Джабраилов вместе с женой оформили подписку на 110 тысяч рублей и тут же внесли наличными 10 тысяч рублей. Семья заведующего колхозным складом Исмаила Бузутаева приобрела облигаций на 36 тысяч рублей.

Вот в круг колхозников вошел старый и немощный Юльзаман Элифханов. Годы сгорбили его почти до земли. Голова и руки старика тряслись. Он не способен к труду. Отправив сына на фронт, Юльзаман живет вместе с подрастающей дочкой. Колхоз оказывает ему всяческую помощь зерном, дровами.

—Враг, как голодный шакал, рыщет по нашей земле и ищет кровь наших людей,—сказал Юльзаман.—Мы должны изготовить много капканов, расставить их, переловить всех шакалов. Не пожалеем денег на пушки, ружья и бомбы.

Старик снял папаху, вынул из нее деньги, завернутые в тряпицу, и, передавая их, сказал: «Здесь все мои сбережения—500 рублей, которые я копил долго. Теперь их отдаю взаймы государству».

За несколько часов в ауле закончилась подписка на заем. Колхозники аула Дюбек отдали взаймы государству 687 тысяч рублей, причем 120 тысяч рублей внесли наличными.

Дюбековцы не только подпиской на Второй Военный Заем продемонстрировали свою преданность советской стране и Сталину, но и всеми своими патриотическими делами. С первого дня войны, отправив на фронт своих сынов, горцы трудятся, не покладая рук. Стремясь расширить посевную площадь, колхозники раскорчевали 200 гектаров земли и засеяли ее, посадили 6 га новых садов, заложили 2 га новых виноградников. Этой весной они засеяли сверх плана 32 гектара.

Государству, фронту колхозники сдали за время войны 7 тысяч пудов зерна, 150 голов скота, 124 пуда шерсти, 1.000 кож, 30 пудов брынзы, 3.500 пудов фруктов, 50 пудов масла. На строительство танков и боевых самолетов внесли 37 тысяч рублей деньгами и тонну пшеницы.

Горцы, вскормленные нашей Родиной, воспитанные партией и советской властью, рядовые граждане советского государства, всем сердцем ощущают, что значит для них свобода отчизны, честь и независимость Родины. И потому они не жалеют ни сил, ни средств в борьбе с врагом.

Красная Армия, страна не забудут благородного поступка горцев из аула Дюбек и миллионов других пламенных советских патриотов, которые одолжили свои сбережения государству на святое дело борьбы за освобождение от врага всей советской земли.

Ал. ШМОНИН.
(Наш. спец. корр.).

Ответственный редактор
Д. ШИЛОВ.

Дагестанский Государственный кумыкский театр
13 июня **Н. Славинская**
«ХОЧБАР»
Драма в 4 действиях,
5 картинах.
Начало в 8 часов вечера.
Билеты продаются.

Городская плановая комиссия при Махачкалинском горсовете депутатов трудящихся извещает, что срок приема от организаций и учреждений заявок на дрова продлен до 15 июня включительно.

Заявки должны содержать в себе следующие сведения: 1. Кубатура отапливаемых помещений. 2. Количество отопительных приборов. 3. Количество кухонных очагов и титанов. 4. Количество рабочих и служащих (без семей фронтовиков и инвалидов Отечественной войны), подлежащих обеспечению дровами. В заявках нужно также указать количество имеющихся в хозяйстве автомашин и живой тягловой силы.

Организации, не заявившие о своей потребности до 15 июня, не будут внесены в план распределения дров.

Семьи фронтовиков и инвалидов Отечественной войны будут снабжаться дровами по своим документам в особом порядке и поэтому в заявки включаться не должны.

Телефоны: зам. ответ. редактора и отдел партийной жизни—1-05, ответ. секретаря и промышленно- транспортный отдел — 8-04, общий — 3-22, отделов: военно-оборонного — 2-48, сельскохозяйственного — 7—83, писем и рабселькоров — 9-80, выпускающего — 8-44, издательства — 1-87, отдела об'явлений и заказов — 2-11.

С—3452. Адрес редакции и издательства: гор. Махач-Кала, Пушкинская, 6. Типография издательства «Дагестанская правда». Заказ № 219.

Пролетарии всех стран, соединяйтесь!

ДАГЕСТАНСКАЯ ПРАВДА

Орган Дагестанского Обкома, Махачкалинского ГК ВКП(б) и Верховного Совета ДАССР

№ 122 (6388) | Вторник, 15 июня 1943 г. | Цена 20 коп.

ЗАБОТА О ДЕТЯХ—ВСЕНАРОДНОЕ ДЕЛО

Воспитание, обучение и материальное обеспечение детей наша партия всегда рассматривала как задачи важнейшего государственного значения. Дети — наша надежда, будущее нашей Родины. Все должно быть направлено к тому, чтобы они росли здоровыми, мужественными, энергичными, культурными людьми, горячо любящими свою страну, свой народ. Чуткому отношению к подрастающему поколению постоянно учат нас большевистская партия, товарищ Сталин. В дни Великой Отечественной войны против немецких захватчиков, когда тысячи советских детей лишились родных или остались без крова, их нужды должны быть приравнены к нуждам фронта. В районах, освобождаемых от немецких оккупантов, органы советской власти начинают свою восстановительную работу прежде всего с заботы о детях: открывают школы, детские столовые, детские дома, приемники и больницы.

От всего сердца, всеми имеющимися в их распоряжении средствами Советское государство, наш народ облегчают детям тяготы и невзгоды, рожденные войной. Эшелоны теплых детских вещей, продуктов питания, учебников посылает глубокий тыл страны в освобождаемые Красной Армией районы. Бойцы и командиры Красной Армии и Красного Флота, рабочие, колхозники, служащие шлют свои личные сбережения на содержание осиротевших детей, берут их на содержание, заменяя им погибших родителей. Колхозы Рязанской области, например, воспитывают 300 детей из освобожденных районов Смоленщины. Немало интернатов и детских домов организовано на средства, отчисленные рабочими и служащими предприятий и учреждений. В числе многих детских здравниц, открытых за время войны, 10 построены и существуют целиком на средства, собранные комсомольцами и молодежью.

Продуктами питания и промтоварами дети снабжаются в первую очередь. Им отданы городские парки и дома, для них оборудовали столовые, детские сады, ясли, площадки, Дома пионеров, технические станции, школьные мастерские и т. д.

Фронтовики-родители в многочисленных письмах выражают сердечную благодарность за любовь и ласку, которыми окружены их дети.

Однако многие местные партийные и советские органы, органы народного образования, комсомольские и профсоюзные организации сделали еще далеко не все, чтобы окружить заботой и вниманием каждого ребенка нашей страны. В условиях военного времени, когда многие родители либо сражаются на фронте, либо все свои силы и время отдают работе на предприятиях и в колхозах, внимание к детям должно быть всемерно усилено.

Между тем в школах и внешкольных учреждениях заметно ослабла воспитательная работа. Многие педагоги перестали почему-то интересоваться, где и как проводят ученики свободное от уроков время, в каких условиях они живут. Забота о детях фронтовиков часто ограничивается составлением списков и обследованиями домашних условий детей. Это — нужное дело, но этого мало. Комсомольские и пионерские организации не умеют еще увлекательно строить свою работу, поддерживать твердую дисциплину и противопоставить свое влияние на детей влиянию улицы.

На местах некоторые руководители не хотят и не умеют по-настоящему использовать местные ресурсы, не создают в детских учреждениях подсобные хозяйства и мастерские, уповая целиком на централизованное снабжение. Таким руководителям невдомек, что централизованное снабжение не снимает с них ответственности за улучшение материального обслуживания детей.

В городах Архангельске и Молотовске, Архангельской области, в прошедшую зиму детские дома не были обеспечены топливом, плохо снабжались продуктами питания, одеждой и обувью. Часть детей по этой причине не могла ходить в школу. Большинство детских внешкольных учреждений не работало, а в их помещениях разместились различные ведомства. Вот и получилось, что все свое свободное время дети были вынуждены проводить на улице, и в этих городах увеличилось количество безнадзорных детей.

В городе Куйбышеве нашлись такие чиновники-бюрократы, которые отказывались заниматься трудоустройством подростков, хотя это лежит на их обязанности. 237 подростков, потерявших родителей, органы куйбышевской милиции направили к секретарю горсовета Соболеву, но ни одного из них он не устроил на работу. Бюрократической резолюцией — «без документов не трудоустраиваем» — он смахнул со счетов 237 детских судеб. Заместитель начальника 2-го отделения куйбышевской милиции Ильченко грубо и бесцеремонно выпроводил эвакуированного из Воронежа мальчика Платочкина, который неоднократно обращался к нему с просьбой устроить его на работу.

Соболев, Ильченко и им подобные, виновные в бюрократическом отношении к детям, сняты с работы. Так необходимо поступать со всеми бездушными чиновниками, равнодушно относящимися к судьбам наших детей.

До сих пор у некоторых местных советских, партийных, профсоюзных работников существует представление, будто заботу о детях должны проявлять только органы народного образования и комсомол. Это — ошибочная точка зрения. За воспитание детей несут ответственность все местные партийные и советские органы и, конечно, органы народного образования, комсомольские и профсоюзные организации. Это — не второстепенная, а первоочередная их работа, требующая постоянного и серьезного внимания.

У нас есть все возможности всемерно расширить помощь, оказываемую детям, и искоренить серьезные недостатки в работе по воспитанию детей. Восстановить сеть школьных и внешкольных учреждений, укрепить кадры воспитателей и руководителей, повсеместно выявить беспризорных и безнадзорных детей, устроить их на работу и учебу, создать нормальные бытовые и материальные условия, организовать их досуг, улучшить политико-воспитательную работу с детьми — вот те неотложные задачи, которые должны всегда стоять в центре внимания партийных и советских органов, комсомольских и профсоюзных организаций, органов народного образования, здравоохранения, милиции, железнодорожного и речного транспорта, учреждений и предприятий, заводов и колхозов.

Для детей должно быть сделано все необходимое, несмотря на трудности военного времени. Наша священная обязанность — сохранить детей — золотой фонд Родины, ее будущее. За это будущее, за счастье детей проливают кровь на фронте Отечественной войны отцы и братья. Мы обязаны не только сохранить жизнь каждого ребенка, но и воспитать из них советских патриотов, достойных своих отцов, воинов Красной Армии и тружеников советского тыла. Этого требует от нас народ. Этого требует фронт. Этого требует партия и правительство.

(Передовая «Правды» за 14 июня).

Пенсионное обслуживание и трудовое устройство инвалидов Отечественной войны

Наркомсобес РСФСР разработал ряд мероприятий по улучшению пенсионного обслуживания, трудового и бытового устройства инвалидов Отечественной войны. Республиканским, краевым, областным, городским и районным органам социального обеспечения предложено установить постоянный контроль за правильным назначением и своевременной выплатой пенсий, привлекая к этой работе широкий актив, в том числе самих пенсионеров.

В течение этого года должна быть проведена ревизия выплаты пенсий во всех районах и городах РСФСР. Особенное внимание уделяется направлению инвалидов Отечественной войны на работу и создание им необходимых производственных и бытовых условий.

Расширяется круг специальностей, которым обучаются инвалиды Отечественной войны. Вводится обучение токарному, слесарному, чертежному, часовому делу и другим специальностям. В интернатах, где живут инвалиды Отечественной войны, создаются мастерские.

(ТАСС).

10 миллионов огородников

По полученным ВЦСПС неполным данным, около 10 миллионов рабочих и служащих работают в нынешнем году на индивидуальных и коллективных огородах—в два раза больше, чем в прошлом году.

Сев на индивидуальных и коллективных огородах почти всюду закончен. Началась прополка.

Секретариат ВЦСПС постановил, что охрану огородов будут нести сами огородники в свободное от работы на производстве время. Если требуется дополнительная охрана, рабочие и служащие могут привлечь неработающих членов семьи. В этих случаях оплата производится за счет огородников. (ТАСС).

От Советского Информбюро

Вечернее сообщение 14 июня

В течение 14 июня на фронте существенных изменений не произошло.

* * *

13 июня частями нашей авиации на различных участках фронта уничтожено или повреждено не менее 20 автомашин с войсками и грузами, взорван склад боеприпасов, подавлен огонь 3 артиллерийских батарей, разбито несколько железнодорожных эшелонов противника.

* * *

На Западном фронте наши части уничтожили до роты немецкой пехоты, артиллерийскую батарею и 6 пулеметов. На отдельных участках группы пехоты противника пытались вести разведку переднего края нашей обороны. Ружейно-пулеметным огнем вражеские разведчики были рассеяны.

* * *

Северо-западнее Мценска наши подразделения вели бои местного значения. Уничтожено 3 артиллерийских и 2 минометных батареи. Истреблено свыше 100 немецких солдат и офицеров. В воздушных боях наши летчики уничтожили 2 самолета противника. Кроме того, один немецкий бомбардировщик сбит огнем зенитной артиллерии. Два немецких летчика взяты в плен.

• • •

В районе Лисичанска отряд автоматчиков противника пытался переправиться на левый берег реки Северный Донец. Огнем боевого охранения уничтожено несколько десятков гитлеровцев. Много вражеских солдат утонуло в реке. Артиллеристы Н-ской части рассеяли и частью уничтожили до роты гитлеровцев.

Наши летчики бомбили вражескую танковую колонну. Отмечены прямые попадания в немецкие танки. В воздушном бою сбито два самолета противника.

* * *

В районе Сумы разведывательная группа Н-ской части ворвалась в населенный пункт, занятый противником. В рукопашной схватке наши бойцы уничтожили 20 гитлеровцев, захватили пулемет и несколько винтовок. Снайперы Н-ского соединения истребили 88 гитлеровцев.

* * *

На Волховском фронте наши подразделения истребили более роты немецких солдат. Огнем артиллерии разрушено 10 дзотов, 9 блиндажей и 2 наблюдательных пункта, уничтожено 11 пулеметов и 6 минометов противника.

* * *

Отряд калининских партизан совершил внезапный налет на немецкий гарнизон, расположенный в крупном населенном пункте. Советские патриоты истребили свыше 60 гитлеровцев, уничтожили танк, автомашину и несколько станковых пулеметов. Кроме того, партизаны сожгли мост через реку и склад противника с продовольствием.

* * *

Старший лейтенант Фролов, вернувшийся с группой разведчиков из тыла противника (Карельский фронт), рассказал о злодейской расправе немецко-фашистских мерзавцев над пленными советскими бойцами. На одной из сопок Заполярья нашим разведчикам представилось жуткое зрелище. Около заброшенной немецкой землянки, среди камней лежали 9 трупов красноармейцев, истерзанных гитлеровцами. Неподалеку, возле потухшего костра, лежал обугленный труп бойца, в рот которого фашистские мерзавцы вбили толстый шест. У трупов советских воинов, замученных фашистами, наши разведчики поклялись безжалостно мстить подлым немецко-фашистским бандитам.

• • •

В Албании против итальянских оккупантов действуют много крупных партизанских отрядов. Албанские патриоты блокировали ряд вражеских гарнизонов. Недавно партизаны освободили от оккупантов 30 сел близ албано-черногорской границы. В результате боев, которые вели партизаны, уничтожено много фашистских солдат.

Налет нашей авиации на железнодорожные узлы Гомель, Брянск и станцию Карачев

В ночь на 13 июня наша авиация дальнего действия крупными силами произвела налет на железнодорожные узлы Гомель, Брянск и станцию Карачев. Эффективной бомбардировке были подвергнуты скопления эшелонов противника и склады боеприпасов. Наблюдением наших летчиков отмечено более 100 пожаров. Пожары сопровождались сильными взрывами. 2 наших самолета не вернулись на свои базы.

НАЛЕТЫ НАШЕЙ АВИАЦИИ НА ЖЕЛЕЗНОДОРОЖНЫЙ УЗЕЛ ОРЕЛ

Днем 13 июня наша авиация совершила налет на железнодорожный узел Орел и бомбардировала эшелоны противника. В результате бомбардировки разбито несколько железнодорожных составов, отмечены пожары и взрывы. 3 наших самолета не вернулись на свои базы.

Налет немецких самолетов на Саратов

В ночь на 13 и в ночь на 14 июня группа немецких самолетов пыталась совершить налет на г. Саратов. Нашими истребителями и огнем зенитной артиллерии большая часть самолетов противника была рассеяна и к городу не допущена. Несколько прорвавшихся вражеских самолетов беспорядочно сбросили бомбы. Возникшие пожары жилых домов были быстро ликвидированы. Есть раненые среди гражданского населения. При отражении налета сбито 6 немецких самолетов.

ПРАЗДНОВАНИЕ ДНЯ ОБ'ЕДИНЕННЫХ НАЦИЙ

В Советском Союзе

14 июня, в День Об'единенных наций, по всей советской стране на зданиях государственных учреждений был поднят государственный флаг СССР в честь Великобритании, Соединенных Штатов Америки и других Об'единенных наций—участников Вашингтонской декларации от 1 января 1942 года.

В Москве, Ленинграде, Хабаровске, Свердловске, Горьком, Куйбышеве, Архангельске, Тбилиси, Баку, Ереване, Ташкенте, Алма-Ата, Сталинабаде и других городах на фабриках и заводах, в учреждениях и учебных заведениях прошли беседы и доклады о борьбе Об'единенных наций с общим врагом — гитлеровской Германией и ее сообщниками, об укреплении боевого единства демократических стран. В Сталинграде состоялось многолюдное собрание строителей, восстанавливающих великий волжский город.

В Москве состоялся большой радиоконцерт. Были исполнены музыкальные произведения народов, принимающих участие в борьбе против гитлеризма.

В кинотеатрах Москвы и многих других городов страны с огромным успехом демонстрировались английский документальный фильм и кинохроника, отображающая эпизоды боевой деятельности морского и воздушного флотов и наземных войск союзников. (ТАСС).

За границей

ЛОНДОН, 14 июня. (ТАСС). Сегодня, в день Об'единенных наций, в Лондоне состоялся парад, в котором приняли участие английские, канадские, австралийские, новозеландские и южно-африканские войска, моряки, рабочие и работницы, персонал госпиталей и т. д. Впереди многолюдного шествия шел оркестр и знаменосцы, которые несли флаги Об'единенных наций.

В Каире, Александрии, Бейруте и ряде других городов Ближнего Востока, Австралии и Индии состоялись парады.

НЬЮ-ЙОРК, 14 июня. (ТАСС). Во всех городах США сегодня праздновался День Об'единенных наций и День Флага. В наиболее крупных городах США состоялись в честь Дня Об'единенных наций парады и патриотические церемонии.

Последние известия

Союзники заняли итальянские острова Линоса и Лампионе

ЛОНДОН, 13 июня. (ТАСС). Как официально сообщается, после усиленной бомбардировки и капитуляции итальянского острова Лампедуза, 13 июня рано утром один из эсминцев союзников приблизился к другому итальянскому острову—Линоса, на котором уже развевались белые флаги. Гарнизон противника, численностью в 140 человек, сдался и эвакуирован.

Линоса—небольшой островок, расположенный приблизительно в 30 милях к северо-востоку от Лампедузы. По своей территории он в 5 раз меньше острова Лампедуза.

ЛОНДОН, 14 июня. (ТАСС). Как сообщает агентство Рейтер, союзники заняли итальянский остров Лампионе (в Сицилийском проливе, северо-западнее острова Лампедуза).

СПЕШНАЯ УБОРКА УРОЖАЯ В ЮЖНЫХ РАЙОНАХ ИТАЛИИ

СТОКГОЛЬМ, 14 июня. (ТАСС). Скандинавское телеграфное бюро передает из Рима, что итальянские власти приняли меры для скорейшей уборки урожая в Италии, особенно в ее южных районах. Туда направлено много дополнительной рабочей силы.

В Совнаркоме ДАССР и Обкоме ВКП(б)

О плане сушки картофеля, овощей и квашения капусты из урожая 1943 года

В целях обеспечения Красной Армии сушеными картофелем, овощами, квашеной капустой и овощными концентратами из урожая 1943 года Совнарком ДАССР и бюро Обкома ВКП(б) постановили:

Утвердить план сушки овощей из урожая 1943 года и план квашения капусты из урожая 1943 года Дагконсервтрестом, Наркомторгом и Дагсоюзом.

Обязать Дагконсервтрест, Наркомторг, Дагсоюз и исполкомы районных, городских Советов депутатов трудящихся обеспечить:

а) подготовку технической базы для сушки картофеля и овощей, а также квашения капусты из урожая 1943 года до 1 августа 1943 года;

б) выполнение плана сушки овощей и картофеля промышленностью и колхозами в следующие сроки: до 1 сентября— 50 процентов, в сентябре—10 процентов, в октябре с. г. и в январе 1944 года—15 процентов, в феврале-марте 1944 года—25 процентов;

в) выполнение плана квашения капусты в следующие сроки: в сентябре—5 процентов, в октябре—60 процентов, в ноябре—35 процентов;

г) выработку из урожая 1943 года витаминных сушеных овощей по способу производства, утвержденному Совнаркомом СССР от 12 декабря 1942 года в размере 50 процентов от общей выработки сушеного картофеля и овощей.

Рекомендовать правлениям колхозов, привлеченных к сдаче государству овощей и картофеля, широко организовать у себя сушение овощей и картофеля для сдачи государству по госпоставкам, а также для обеспечения собственных нужд.

Утвердить следующий эквивалент зачета сушеных картофеля и овощей в счет выполнения обязательств по поставке свежих картофеля и овощей из урожая 1943 года: 1 кг сушеного картофеля за 10 кг свежего картофеля, 1 кг сушеной капусты за 15 кг свежей капусты или за 30 кг свежего картофеля; 1 кг сушеной моркови за 12 кг свежей моркови или 15 кг свежего картофеля; 1 кг сушеной свеклы за 10 кг свежей свеклы или за 10 кг свежего картофеля; 1 кг сушеного лука за 8 кг свежего лука или за 30 кг свежего картофеля; 1 кг сушеных помидор за 20 кг свежих помидор или 40 кг свежего картофеля; 1 кг сушеных кореньев (петрушки, сельдерея, пастернака) за 12 кг свежей моркови или за 15 кг свежего картофеля; 1 кг сушеной зелени (петрушки, сельдерея, укропа, лука, перца, щавеля) за 20 кг свежей капусты или за 40 кг свежего картофеля.

Обязать исполкомы районных и городских Советов депутатов трудящихся, горкомы и райкомы ВКП(б):

а) установить повседневный контроль за ходом подготовки технической базы для сушки овощей, картофеля, квашения капусты и изготовления овощных концентратов;

б) принять меры по оказанию овощесушильным и перерабатывающим предприятиям и колхозам необходимой помощи в выполнении установленных планов сушки овощей, картофеля, квашения капусты и изготовления овощных концентратов для Красной Армии.

Совещание молодых передовиков сельского хозяйства Буйнакского района

Недавно в сел. Нижнее Казанище состоялось совещание молодых передовиков сельского хозяйства Буйнакского района. Присутствовало около 250 человек. Среди участников совещания бригадиры, звеньевые, трактористы, колхозники. С докладом «Итоги XVII пленума Обкома ВКП(б) и задачи комсомольских организаций» выступил секретарь Буйнакского райкома ВКП(б) тов. Эльяров.

Тов. Эльяров отметил, что в дни Отечественной войны большинство комсомольцев и молодежи Буйнакского района, самоотверженно работает на колхозных полях и добивается в борьбе за высокий военный урожай хороших показателей. Комсомольско-молодежная бригада колхоза им. Дахадаева, сел. Верхнее Казанище, которой руководит комсомолка Гаджиева Махружат, из 14 гектаров, закрепленных за нею, вскопала вручную 12,3 гектара, досрочно закончила весенний сев, сейчас успешно проводит прополку. В колхозе «Красный партизан» передовой является бригада, руководимая комсомольцем Салиховым Али. План весеннего сева она выполнила на 8 дней раньше установленного срока. Тов. Салихов хорошо организовал труд в своей бригаде. Не только каждое звено, но и каждый колхозник имеет конкретное задание. В бригаде нет случаев нарушения дисциплины. Бригада тов. Салихова заняла первое место в колхозе и по подписке на Второй Государственный Военный Заем.

Самоотверженно работают комсомольцы и молодежь передового колхоза «Красный Октябрь», сел. Нижнее Казанище. Комсомольцы Дадашев И., Хизриева Б., Исаев М. и др. на пахоте и севе вырабатывали ежедневно по 2-3 нормы.

Некоторые комсомольские организации Буйнакского района, борясь за высокий урожай, проявляют много инициативы. Комсомольская организация колхоза им. Кагановича, сел. Агач-Кала, силами комсомольцев и молодежи очистила от пней и кустарников 18 га земли, которая раньше не использовалась, и засеяла ее. Комсомольско-молодежное звено в колхозе является примерным во всех отношениях. Сейчас создано комсомольско-молодежное звено по сенокошению. Комсомольская организация колхоза «Красный Октябрь» хорошо организовала политико-массовую работу, создала передвижную стенгазету, в колхозе выходят боевые листки, имеется доска показателей работы каждой бригады и каждого звена. Силами комсомольцев и молодежи создан небольшой уютный сад. Инициативно и энергично работают также комсомольские организации колхозов «Красный партизан» и им. Дахадаева.

Наряду с этим, тов. Эльяров отметил, что некоторые комсомольские организации района неудовлетворительно занимаются вопросами животноводства, плохо помогают семьям фронтовиков.

На совещании выступили секретари комсомольских организаций колхозов «Красный партизан» — тов. Салихов, им. Калинина — тов. Исаев, им. Кагановича — тов. Алиев, «Красный Октябрь» — тов. Гаджиева, тракторист Джамалутдинов и другие, которые поделились опытом своей работы и взяли на себя социалистические обязательства.

Секретарь Обкома ВЛКСМ тов. Мусаев в своем выступлении поставил перед комсомольцами и молодежью Буйнакского района ряд конкретных задач в связи с приближающейся 25-ой годовщиной Ленинско-Сталинского комсомола.

Участники совещания приняли письмо ко всем комсомольцам и несоюзной молодежи Дагестана, в котором призывают достойно встретить 25-ю годовщину Ленинско-Сталинского комсомола.

Созрела ранняя капуста

ДЕРБЕНТ. (Наш корр.). Колхозы Дербента приступают к уборке ранней капусты. Первым начал сбор капусты городской колхоз им. Махача Дахадаева. Первые тонны свежей капусты колхоз сдал государству.

К уборке урожая ранней капусты приступили также в подсобных хозяйствах виноградарского совхоза им. Карла Маркса, химкомбината и консервного комбината. Капуста из подсобных хозяйств поступает в столовые на общественное питание.

ПОДГОТОВКА К КРОССУ

УСУХ-ЧАЙ. (Наш корр). В Докузпаринском районе развернулась подготовка к предстоящему профсоюзно-комсомольскому кроссу и гимнастическим соревнованиям. Во всех школах созданы команды и выделены командиры. Начата тренировка. При усухчайской школе оборудована физкультурная площадка.

В кроссе и гимнастических соревнованиях примут участие более 2.000 человек, из них 1.400 женщин.

С. АГАМЕТОВ.

ВОЕННО-СПОРТИВНЫЕ ЗАНЯТИЯ В ШКОЛЕ

Наркомпрос РСФСР и Всесоюзный комитет по делам физкультуры и спорта приняли совместное решение о развитии массовой внеклассной военно-спортивной работы в школах. С начала нового учебного года в каждой начальной школе организуются кружки: военных знаний, ПВХО, санитарный, физкультурный, плясок и народных танцев; в неполных средних и средних школах для учащихся V-X классов организуются кружки (стрелковый, связи, саперного и военно-санитарного дела, ПВХО, топографии) и спортивные секции (рукопашного боя, борьбы, авто-мото-вело, плавания, лыж, гимнастики и др.).

С первого по 15 сентября в школах будут проведены массовые спортивные соревнования. К руководству школьными кружками и секциями привлекаются учителя, мастера спорта и спортивные организаторы. Решено подготовить общественных инструкторов спорта из самих учащихся. (ТАСС).

СВОДКА

НАРКОМЗЕМА ДАССР О ХОДЕ СЕВА ЯРОВЫХ, ПРОПОЛКИ ЗЕРНОБОБОВЫХ И СЕНОКОШЕНИЯ ПО КОЛХОЗАМ РЕСПУБЛИКИ НА 10 ИЮНЯ

(В процентах к плану)

Наименование районов	Посеяно	Прополка зерновых и бобовых (1-й раз)	Скошено естественных сенокосов
Касумкентский	103	56	5
Сергокалинский	102	58	20
Табасаранский	101	71	18
Буйнакский	100	59	—
Карабудахкентский	99	81	34
Каякентский	98	69	51
Дербентский	98	69	68
Дербент. горзо	89	63	210
Махачкалин. горзо	88	65	50
Казбековский	88	29	11
Кайтагский	84	58	28
Хасавюртовский	79	29	10
Бабаюртовский	75	30	4
Кумторкалинский	73	47	14
Итого по плоскости:	89	56	16
Докузпаринский	175	53	—
Курахский	112	17	—
Кулинский	108	—	—
Хивский	107	29	—
Лакский	105	14	9
Ахтынский	104	40	—
Гунибский	103	11	9
Агульский	101	—	—
Гумбетовский	101	—	—
Чародинский	100	—	—
Ахвахский	100	24	—
Унцукульский	100	17	—
Ботлихский	96	—	—
Кахибский	92	8	—
Акушинский	92	—	—
Дахадаевский	92	24	8
Цумадинский	91	2	—
Рутульский	89	—	—
Левашинский	88	6	—
Хунзахский	82	15	2
Цунтинский	77	—	—
Тляротинский	68	—	—
Итого по горам:	96	14	2
Всего по ДАССР:	91	43	6

—⊙—

Передовики социалистического соревнования работников промкооперации

В ответ на призыв работников Московской промкооперации коллективы промыслово-кооперативных артелей Дагестана взяли на себя новые повышенные обязательства в социалистическом соревновании. Многие артели досрочно выполняют свои обязательства.

1 июня закончила полугодовую программу Буйнакская артель «Красная звезда» (председатель тов. Гаджиев), 5 июня — Буйнакская артель «Кожевник» (председатель тов. Шубаев) и Махачкалинская артель «Галантерейщик» (председатель тов. Спектор), 7 июня—Махачкалинская артель им. Розы Люксембург (председатель тов. Набиева) и Дербентская текстильно-ткацкая артель (председатель тов. Рахамимов).

Особенно показательна работа Дербентской текстильно-ткацкой артели. Она организована совсем недавно. 6 ткацких станков изготовлены из местных материалов. В короткий срок артель изготовила свыше 3.000 метров полушерстяной ткани. Обязавшись закончить полугодовую программу к 12 июня, артель выполнила свое обязательство на 5 дней раньше срока.

* * *

К 1 июня закончила полугодовую программу артель «Труженик» Дагкоопинсоюза. Особенно хорошо организована работа по ремонту обуви и реставрации одежды.

—⊙—

„День открытых дверей“ в Дагпединституте

Интересно и содержательно прошел 13 июня «День открытых дверей» в Дагестанском Государственном педагогическом институте им. С. Стальского. Выпускники средних школ Махач-Кала, Хасав-Юрта и Дербента познакомились с кафедрами института и его профессорско-преподавательским составом. Каждая кафедра провела с выпускниками беседы. Кандидат исторических наук доцент Карабеков прочитал лекцию, сопровождавщуюся показом диапозитивов о великих русских полководцах. Доцент Алибекова продемонстрировала ряд опытов по химии. В кабинете зоологии беседу провел проф. Боровский, в геолого-географическом кабинете — проф. Гитмар. Кафедра языка и литературы организовала для гостей выставку о жизни и литературной деятельности А. М. Горького.

Вечером состоялось собрание, на котором директор Дагпединститута тов. Фаталиев подвел итоги «Дня открытых дверей».

— Цель «Дня открытых дверей, — сказал тов. Фаталиев, — заключалась не только в том, чтобы познакомить вас с нашим институтом, но и помочь вам избрать себе профессию.

В заключение был дан концерт силами художественной самодеятельности Дагпединститута.

ЗА РУБЕЖОМ

Действия авиации союзников

ЛОНДОН, 13 июня. (ТАСС). Как передает агентство Рейтер, в ночь на 13 июня крупные соединения английских бомбардировщиков совершили налет на центральные районы Рурской области. Основным об'ектом атак явился город Бохум.

Утром 13 июня два крупных соединения американских бомбардировщиков атаковали ряд об'ектов в Бремене и Киле. Днем самолеты английской истребительной авиации провели операции крупного масштаба над Северной Францией и Голландией.

Как сейчас выяснилось, налеты на Дюссельдорф и Мюнстер, совершенные в ночь на 12 июня, были самыми ожесточенными за все время войны. Судя по данным аэрофотос'емки, бомбардировка обоих городов, на которые было сброшено значительно больше 2.000 тонн бомб, прошла исключительно успешно.

Данные аэрофотос'емки показывают также, что по масштабам произведенных в Германии разрушений наиболее серьезно пострадавшим от бомбардировок городом является Дортмунд. Только в результате налета в ночь на 24 мая в нем разрушено или серьезно повреждено примерно 880 правительственных и административных зданий, 9 машиностроительных заводов и, по меньшей мере, 1.258 жилых домов.

ЛОНДОН, 14 июня. (ТАСС). Официально сообщается, что вчера днем американские тяжелые бомбардировщики наносили удары по аэродромам в Джербине и Катании (в Сицилии).

—⊙—

ЯПОНО-КИТАЙСКАЯ ВОЙНА

В коммюнике китайского командования сообщается, что китайские войска окружили столицу провинции Чжэцзян — Цзиньхуа, являющуюся важной авиабазой.

По сообщению агентства Рейтер, китайские войска уже вступили в Цзиньхуа.

По данным китайского командования, китайские войска полностью заняли город Сунцзы, расположенный между Ичаном и Шаши, на южном берегу реки Янцзы (провинция Хубей). Помимо этого, китайские войска вновь заняли несколько стратегических пунктов в этом районе. В коммюнике сообщается также об отступлении японских войск в южной части провинции Хубей. В восточной части провинции Хубей китайские войска заняли 2 населенных пункта.

14 июня. (ТАСС).

Извещения

16 июня, в 7 часов вечера, в здании Верховного Совета ДАССР состоится XI сессия Махачкалинского городского Совета депутатов трудящихся. Повестка дня: 1) О благоустройстве и санитарном состоянии гор. Махач-Кала (докладчик т. Хруцкий). 2) Об исполнении бюджета за 1942 г. и утверждении бюджета гор. Махач-Кала на 1943 г. (докладчик т. Храмова). 3) О работе постоянно действующей военно-физкультурной комиссии (докладчик т. Бурштейн). 4.) Организационные вопросы.

* * *

16 июня, в 7 часов вечера, в парткабинете Горкома ВКП(б) состоится очередное занятие семинара по экономобразованию (докладчик тов. Евсеев).

—⊙—

К СВЕДЕНИЮ ЧИТАТЕЛЕЙ

Следующий номер газеты «Дагестанская правда» выйдет в четверг, 17 июня.

Ответственный редактор Д. ШИЛОВ.

ОБ'ЯВЛЕНИЯ

Определением народного суда Карабудахкентского района от 28 мая 1943 г. **Манаскентское сельпо ликвидируется.** Все претензии к сельпо ликвидком принимает до 25 июня 1943 г. Адрес ликвидкома: г. Махач-Кала, Пушкинская ул., № 8, помещение Дагсоюза.

Даготдел распространения и экспедирования печати Управления Наркомсвязи ДАССР сообщает, что с 10 июня открыт прием подписки на нижеперечисленные газеты и журналы на 2-ое полугодие 1943 года.

Газеты: «Вольна Польска», «Москау ньюс», «Военное обучение», «Красный спорт», «Совхозная газета», «Соцземледелие», «Морской флот», «Ведомости Верховного Совета СССР» с приложением и без приложения.

Журналы: «Бюллетень изобретений Госплана», «Вестник машиностроения», «Внешняя торговля», «Железнодорожный транспорт», «Информационный указатель стандартов», «Легкая промышленность», «Речной транспорт», «Сталь», «Станки», «Инструменты», «Картотека — социалистический обмен опытом», «Строительство дорог», «Текстильная промышленность», «Техника железных дорог», «Доклады Академии сельхознаук», «Новые горизонты», «Вестник связи», «За оборону», «Блок-нот агитатора», «Автомобиль», «Вожатый», «Дружные ребята», «Мурзилка», «Техника—молодежи», «Клиническая медицина».

Подписку принимают все городские и районные отделы Союзпечати при райконторах связи от организаций и учреждений согласно лимитов, утвержденных ГК и РК ВКП(б) на 1943 год.

Срок подписки на центральные издания — до 16 июня 1943 г.

Телефоны: зам. ответ. редактора и отдел партийной жизни—1-05, ответ. секретаря и промышленно-транспортный отдел — 8-04, общий — 3-22, отделов: военно-оборонного — 2-48, сельскохозяйственного — 7—83, писем и рабселькоров — 9-80, выпускающего — 8-44, издательства — 1-87, отдела об'явлений и заказов — 2-11.

С—3453. Адрес редакции и издательства: гор. Махач-Кала, Пушкинская, 6. Типография издательства «Дагестанская правда». Заказ № 220.

Пролетарии всех стран, соединяйтесь!

ДАГЕСТАНСКАЯ ПРАВДА

Орган Дагестанского Обкома, Махачкалинского ГК ВКП(б) и Верховного Совета ДАССР

№ 123 (6389) | Четверг, 17 июня 1943 г. | Цена 20 коп.

ЗАЩИТА НАШИХ ГОРОДОВ ОТ ВОЗДУШНЫХ НАБЕГОВ ВРАГА

Несмотря на жестокие поражения в воздухе, несмотря на огромные потери самолетов на подступах к нашим городам, заводам, железнодорожным узлам, враг не отказался от мысли нарушить работу нашего тыла воздушными налетами. Вслед за налетами на прифронтовые районы (Краснодар, Ростов, Курск) в последнее время вражеские бомбардировщики пытаются проникнуть в тыловые города. В июне гитлеровские разбойники сбросили бомбы на Горький, Ярославль, Саратов. Враг вновь и вновь покушается на советский тыл, стремясь ослабить его помощь фронту. Варварски бомбит мирное население.

На новые попытки врага обрушить свои удары по нашему тылу советские люди должны ответить **ЕЩЕ БОЛЬШИМ ПОВЫШЕНИЕМ СВОЕЙ ОРГАНИЗОВАННОСТИ, БДИТЕЛЬНОСТИ, ПОСТОЯННОЙ МОБИЛИЗАЦИОННОЙ ГОТОВНОСТЬЮ ОТРАЖАТЬ ВРАЖЕСКИЕ ВОЗДУШНЫЕ АТАКИ.**

Славные сталинские соколы, зенитчики, вся служба противовоздушной обороны должны быть всегда начеку, надежно прикрывая города от вражеской авиации и нанося ей сокрушительные поражения.

Вместе с войсками противовоздушной обороны на защите городов должны стоять все трудящиеся. Для современной авиации досягаемы тылы на глубину многих сотен километров. Отсюда понятно, что не только население прифронтовой полосы, а и тыловых городов в зоне досягаемости авиации должно быть подготовлено к активной борьбе с воздушными налетами.

Враг рассчитывает на внезапность воздушного нападения. Враг стремится к тому, чтобы застигнуть город, завод врасплох. А дать себя застигнуть врасплох — значит подставить свой город, свой завод под удар. Только люди беспечные, потерявшие бдительность, люди, лишенные чувства ответственности перед Родиной, могут позволить себе забывать о местной противовоздушной обороне. Тот, кто в простоте своей думает, что раз «противник на наш город давно не нападал, можно и успокоиться», — близорук. Надо решительно вытравить беспечность, беззаботность — они наруку только врагу. Первейшая задача местных партийных организаций — поддержание всей системы МПВО в постоянной готовности, на боевом взводе. Высокая бдительность является святой заповедью каждой партийной организации.

Надо хорошо понять, что местную противовоздушную оборону нельзя рассматривать как дело сугубо ведомственное, как дело одних только специалистов МПВО, ее штабов и штабных служб. Кто так относится к МПВО, тот не понимает своего долга перед Родиной. Все население города, все работники завода, фабрики, во главе со своими партийными организациями, должны быть непосредственными участниками борьбы с налетами немецкой авиации, с их последствиями.

Более того, руководители предприятий должны подготовить все хозяйство к работе в условиях налетов, иметь под руками все необходимое для быстрого восстановления повреждений и тем самым сводить на нет коварные замыслы врага.

На каждом предприятии надо держать в полной готовности пожарные и другие команды. Они должны быть в кратчайшие сроки укомплектованы там, где их порастеряли. Ответственные люди, партийные и хозяйственные руководители, должны постоянно сами заниматься делом охраны предприятий, быть на месте, уметь возглавить оборону своих об'ектов в случае нападения.

Команды самозащиты должны постоянно функционировать не только на предприятиях, а и в жилых домах. Жильцы отвечают перед государством, перед народом за сохранение жилищ от пожаров. Значит, надо, чтобы команды были не только активными, но чтобы они были снабжены необходимым противопожарным инвентарем, чтобы всегда наготове были вода, песок.

Кое у кого установилось непростительно легкомысленное отношение к зажигательным бомбам. Надо и тут покончить с беспечностью, обучить население тушению зажигательных бомб, знакомить группы самозащиты и все население с методами и средствами вражеской авиации и способами борьбы с ними.

Борьба с воздушными налетами требует строжайшей маскировочной дисциплины, исключительной организованности в момент воздушного нападения, высокой оперативности в локализации последствий налетов, содержания в порядке бомбо- и газоубежищ. Органы МПВО, советы исполкомов, опираясь на поддержку населения, могут вполне справиться со всеми этими задачами.

Каждый гражданин должен быть бойцом, когда его родному городу грозит опасность с воздуха. Отпор всего населения — вот что должен встретить враг всюду, куда он решится напасть.

Героическая Красная Армия нанесла немецким оккупантам серьезные удары. Наш воздушный флот не раз громил в воздухе и на земле гитлеровских мерзавцев. Немецкая авиация уже не та теперь, какой она была в первые недели войны. Наши сталинские соколы изрядно потрепали кичливых гитлеровских налетчиков.

Но надо помнить, что враг еще силен. Еще воют сирены в наших городах. Поэтому — ни малейшей успокоенности, постоянная боевая готовность остается нашим девизом. Образцовой постановкой противовоздушной обороны обеспечим дальнейшее укрепление советского тыла, нормальную работу промышленности, усиление помощи фронту. Это ускорит разгром фашистской авиации, это приблизит час нашей победы над врагом.

(Из передовой «Правды» за 16 июня).

Его превосходительству М. И. КАЛИНИНУ, Председателю Президиума Верховного Совета Союза Советских Социалистических Республик

Я искренне ценю Ваше любезное послание по случаю годовщины подписания Соглашения между нашими обеими странами о принципах взаимной помощи в ведении войны против агрессии. Это Соглашение уже показало себя в течение истекшего года эффективной мерой для координирования нашей совместной борьбы против общего врага. Я уверен, что дружба и сотрудничество между нашими странами, отраженные в этом Соглашении, будут еще более укреплены в предстоящих решающих битвах и получат еще более полное выражение в послевоенный период в деле установления и сохранения в согласии со всеми свободолюбивыми народами справедливого и прочного мира.

Франклин Д. РУЗВЕЛЬТ.

РЕСПУБЛИКАНСКОЕ СОВЕЩАНИЕ АГИТАТОРОВ

16 июня состоялось республиканское совещание сельских агитаторов. С докладом «Текущий момент и задачи агитаторов» выступил секретарь Обкома ВКП(б) по пропаганде и агитации тов. **Аликберов.**

В прениях выступили тт. **Мусаев** (Лакский район), **Шамхалов** (Хивский район), **Казиев** (Агульский район), **Адилов** (Касумкентский район), **Дибиров** (Буйнакский район) и другие.

Участники совещания приняли обращение ко всем агитаторам республики, в котором призывают усилить агитационно-массовую работу, поднять качество боевой политической агитации.

Участникам совещания было прочитано несколько лекций.

Налет нашей авиации на железнодорожные узлы Унеча, Новозыбков, Рославль, Владиславовка

В ночь на 16 июня наша авиация дальнего действия совершила налет на железнодорожные узлы Унеча, Новозыбков, Рославль, Владиславовка. В результате бомбардировки разбито и сожжено много железнодорожных эшелонов противника. Особенно крупные пожары и взрывы большой силы наши летчики наблюдали на железнодорожных узлах Унеча и Владиславовка. Все наши самолеты вернулись на свои базы.

Налет немецких самолетов на Саратов

В ночь на 16 июня группа немецких самолетов пыталась совершить налет на г. Саратов. Через заградительный огонь к городу проникли одиночные вражеские самолеты, беспорядочно сбросившие фугасные и зажигательные бомбы. Возникшие пожары были ликвидированы. При отражении налета сбито два немецких бомбардировщика.

От Советского Информбюро

Вечернее сообщение 16 июня

В течение 16 июня на фронте существенных изменений не произошло.

Нашей авиацией в Черном море потоплена немецкая подводная лодка, в Баренцовом море потоплены танкер и транспорт противника.

* * *

На Западном фронте наши части истребили до 400 немецких солдат и офицеров. Огнем артиллерии уничтожено 3 орудия, минометная батарея, 5 пулеметов и огнемет противника. На одном участке разведывательный отряд Н-ской части ворвался во вражеские траншеи и уничтожил до 70 гитлеровцев. Захватив пленных, разведчики вернулись в свою часть.

В воздушном бою наши летчики сбили 3 немецких самолета.

* * *

В районе Жиздры противник силою до батальона пехоты пытался вести разведку боем. Вначале гитлеровцам удалось потеснить наше боевое охранение и ворваться в передовые траншеи. Бойцы Н-ской части контрударом вышибли немцев из траншей и полностью восстановили положение. В этом бою уничтожено до 160 солдат и офицеров противника.

* * *

Северо-западнее Мценска с утра противник вновь возобновил атаки, пытаясь вернуть потерянные им населенные пункты. Захваченные в плен немецкие солдаты показывают, что им была поставлена задача любой ценой восстановить положение. Наши бойцы в течение всего дня отбивали ожесточенные атаки гитлеровцев и прочно удерживали занятые позиции. Нанесены серьезные потери в живой силе и технике трем батальонам противника. Огнем нашей полевой и зенитной артиллерии уничтожено 5 танков и сбито 4 немецких самолета.

* * *

В районе Севска наша артиллерия обстреливала скопления войск и обозы противника. На одном участке истреблено 2 взвода гитлеровцев, уничтожено орудие, 5 пулеметных точек, большое число автомашин и повозок с грузами.

* * *

В районе Белгорода наши разведывательные группы и снайперы истребили более 100 немецких солдат и офицеров. Огнем артиллерии уничтожено 2 орудия, 4 пулемета, разрушены 2 дзота, рассеяно и частью уничтожено до роты пехоты противника.

Нашими летчиками и огнем зенитной артиллерии сбито 3 немецких самолета.

* * *

На Ленинградском фронте наши подразделения истребили до 120 немецких солдат и офицеров. Артиллерийским огнем разрушено 12 дзотов, подавлены 7 артиллерийско-минометных батарей и 11 отдельных орудий противника. Снайпер т. Столярова за день истребила 4 гитлеровцев, снайпер т. Сухова уничтожила 3 немцев.

* * *

Партизанский отряд, действующий в одном из районов Украины, внезапно напал на немецкий гарнизон в крупном населенном пункте. Партизаны истребили до 60 гитлеровцев и захватили пленных. В этом бою партизан Семен убил 3 немцев, партизаны Антон и Сидор уничтожили по 5 гитлеровцев каждый. Взорван склад боеприпасов и военного имущества противника. Группа партизан-подрывников этого же отряда пустила под откос 2 немецких железнодорожных эшелона. Уничтожены 2 паровоза, 14 вагонов и 9 платформ с военными грузами.

* * *

Перешедший на сторону Красной Армии солдат 21 немецкой авиапехотной дивизии Вальтер З. рассказал: «Положение в Германии резко ухудшилось. Поражения немецких войск на Восточном фронте и в Северной Африке породили у многих немцев неверие в победу Германии. Немецкие газеты усердно расписывают укрепления, возведенные Германией в оккупированных странах. Однако никто не верит в эту шумиху и все с тревогой ждут надвигающихся событий. В связи с участившимися воздушными налетами англо-американской авиации на германские города, население начинает выражать недовольство войной. В Эссене после одного налета произошли волнения. Многолюдная толпа разгромила помещение бюро труда. Уничтожены все списки, карточки и документы. Тем самым была сорвана мобилизация нескольких тысяч жителей на работу в военной промышленности. В апреле и мае гестапо произвело в Берлине, Эссене и других городах массовые аресты».

* * *

В районе Парнаса (Греция) греческие партизаны вели ожесточенные бои против крупных итальянских частей. Оккупанты разбиты и обращены в бегство. 580 итальянских солдат с полным вооружением сдались в плен партизанам. На острове Крит греческие патриоты убили 3 фашистских чиновников.

НАСТУПИЛА ПОРА УБОРКИ УРОЖАЯ

А В ДЕРБЕНТЕ ВСЕ ЕЩЕ РЕМОНТИРУЮТ КОМБАЙНЫ И ЛОБОГРЕЙКИ

Золотом отливает дозревающий озимый ячмень. Отдельные колхозы района уже приступили к выборочной косовице. В колхозе «Большевик» убраны первые 8 гектаров, им. Сталина—4, им. 1 мая—3 гектара. Максимум через два-три дня наступит пора массовой уборки. Посмотрим, что же происходит сейчас в МТС?

В прошлом году из-за несвоевременного и недоброкачественного ремонта комбайнов в ряде колхозов Дербентского района затянули уборку, допустили большие потери. Но ошибки эти не учтены руководством Дербентской МТС. До сих пор из 17 комбайнов отремонтировано только 7, да и то неполностью; зерноуловителями, соломокопнителями комбайны, как правило, не оборудованы. График выпуска машин из ремонта сорван.

Завершение ремонта комбайнов задерживается в значительной мере из-за отсутствия лесоматериала. Кругом леса, но за всю зиму и весну руководители МТС так и не смогли обеспечить мастерскую необходимым лесоматериалом.

Окончание ремонта комбайнов тормозит и отсутствие масляных и компрессионных колец. Эти детали начали было изготовлять в мастерской МТС, но до конца дело не довели. Нужно было установить несложный прибор. И хотя все необходимое для установки прибора есть,—прибор все же не установили. В результате задерживается комплектование 5 комбайновых моторов.

Несмотря на то, что уже начинается уборка, ни один комбайн не доставлен на участок. Руководство МТС, потеряв много времени, теперь «нашло» выход в сокращении плана комбайновой уборки. Колхозу «Пионерская правда» запланировано для уборки два комбайна, но уже теперь МТС больше одного не обещает дать.

По плану во время уборки должны работать 4 раз'ездных мастерских, но ни одна еще не организована.

С подготовкой к уборке урожая запаздывают и многие колхозы. Не все колхозы района закончили ремонт жаток, лобогреек. В колхозе «Пионерская правда» из пяти лобогреек готовы только три, в колхозе им. 1 мая из двух—одна. В свое время руководители этих колхозов не позаботились о приобретении запасных частей к жаткам и теперь беспомощно разводят руками.

Большинство колхозов района запаздывает также с постройкой токов, оборудованием их противопожарным инвентарем.

Все это говорит о том, что руководители Дербентского района плохо выполняют решения XVII Пленума Обкома ВКП(б) о подготовке и проведении уборочной кампании.

А. ЛИТВАК.

УКАЗ ПРЕЗИДИУМА ВЕРХОВНОГО СОВЕТА ДАССР.

О назначении тов. НИКОЛАЕВА Ивана Филипповича Народным Комиссаром торговли ДАССР

Назначить тов. **Николаева** Ивана Филипповича Народным Комиссаром торговли ДАССР.

Председатель Президиума Верховного Совета ДАССР А. ТАХТАРОВ.
Секретарь Президиума Верховного Совета ДАССР П. КУРОЧКИН.
Гор. Махач-Кала, 16 июня 1943 года.

—⊙—

УКАЗ ПРЕЗИДИУМА ВЕРХОВНОГО СОВЕТА ДАССР.

О назначении тов. БУЛТАНОВА Тарикули Народным Комиссаром пищевой промышленности ДАССР

Назначить тов. **Бултанова** Тарикули Народным Комиссаром пищевой промышленности ДАССР.

Председатель Президиума Верховного Совета ДАССР А. ТАХТАРОВ.
Секретарь Президиума Верховного Совета ДАССР П. КУРОЧКИН.
Гор. Махач-Кала, 16 июня 1943 года.

УКАЗ ПРЕЗИДИУМА ВЕРХОВНОГО СОВЕТА ДАССР.

О назначении тов. БАТЫРОВА А. К. Начальником Управления по делам искусств при Совнаркоме ДАССР

Назначить тов. **Батырова** Абдул Курбановича Начальником Управления по делам искусств при Совнаркоме ДАССР.

Председатель Президиума
Верховного Совета ДАССР
А. ТАХТАРОВ.
Секретарь Президиума
Верховного Совета ДАССР
П. КУРОЧКИН.
Гор. Махач-Кала, 16 июня 1943 года.

—⊙—

ХРОНИКА

Указами Президиума Верховного Совета ДАССР тов. Бултанов Тарикули освобожден от должности Народного Комиссара торговли ДАССР в связи с переходом на другую работу, тов. Багаева Умусалимат освобождена от должности Народного Комиссара пищевой промышленности ДАССР, тов. Разилов Р. Р.. освобожден от обязанности Начальника Управления по делам искусств при Совнаркоме ДАССР.

Действия авиации союзников

ЛОНДОН, 15 июня. (ТАСС). Как официально сообщается, в ночь на 15 июня английские тяжелые бомбардировщики совершили налет на различные об'екты в западной части Рура, в частности на Оберхаузен. Возникли большие пожары. Из этих операций не вернулось 18 бомбардировщиков.

В Средиземноморском бассейне воздушные силы союзников предолжали свои удары по об'ектам противника в Сицилии. Отмечено много пожаров и взрывов в районе порта Мессины.

ВЫШЕ УРОВЕНЬ ПОЛИТИКО-ВОСПИТАТЕЛЬНОЙ РАБОТЫ СРЕДИ ЖЕНЩИН

★

Г. АЛИКБЕРОВ.

Секретарь Обкома ВКП(б) по пропаганде

★

В великой Отечественной войне советская женщина занимает достойное место в рядах активных борцов против немецко-фашистских захватчиков. «Никогда еще во всей прошлой истории женщина не участвовала так самоотверженно в защите своей Родины, как теперь в великой освободительной войне нашего народа». (Из постановления ЦК ВКП(б).

Охваченные грозным гневом и лютой ненавистью к немецко-фашистским поработителям, патриотки Дагестана, как и все советские женщины, поднялись на защиту своей любимой Родины. Заменив мужей и братьев, сыновей и отцов, ушедших на фронт, сотни и тысячи женщин пошли на производство и показывают образцы трудового героизма и беззаветной преданности Родине.

Освоив новые сложные профессии в промышленности и сельском хозяйстве, они работают на фабриках, заводах, в колхозах и совхозах, не покладая рук, выполняют и перевыполняют нормы, дают стахановские выработки, обеспечивают бесперебойное снабжение фронта вооружением, боеприпасами, снаряжением и продовольствием. Горянка из сел. Дучи, Лакского района, Ахмедова Патимат работает сверловщицей в одном из цехов Двигательстроя. Хорошо освоив профессию, она все силы отдает производству, постоянно совершенствует свои знания, систематически перевыполняет нормы выработки. Правительство наградило ее медалью «За трудовое отличие».

Всего три месяца работает на этом же заводе горянка Ибрагимова. Она выполняет нормы на 200 и больше процентов. В ответ на приказ товарища Сталина, т. Ибрагимова повысила производительность труда на 25 процентов. Жена фронтовика тов. Нанахова была уборщицей. За сравнительно короткий срок она овладела профессией токаря и систематически выполняет нормы на 200-300 процентов. В ответ на приказ товарища Сталина, Нанахова работает с удвоенной энергией

Не только отдельные женщины, но и целые женские бригады и участки показывают образцы трудовой доблести.

Так, например, на Дербентском консервном комбинате одну из женских бригад возглавляет стахановка Герасименко Анна. Бригада в целом выполняет нормы на 200-300 процентов, а лучшая стахановка Патрасова — на 300-400 процентов.

В дни Отечественной войны особенно возросла роль женщин-горянок в сельском хозяйстве. Они стали решающей силой в колхозном производстве. Более десяти тысяч передовых женщин возглавляют колхозы, руководят бригадами, звеньями, животноводческими фермами. Тысячи горянок стали пахарями, сельщицами. Горянки пасут колхозные отары, выращивают телят, ухаживают за лошадьми.

Благодарную работу проводят горянки на культурном фронте. Женщины-учительницы воспитывают в советских детях лучшие качества советских патриотов — любовь к Родине и жгучую ненависть к врагам. Они проводят большую воспитательную работу и среди населения. Женщины-врачи охраняют здоровье трудящихся, возвращают в строй раненых бойцов, за что многие из них заслужили правительственные награды. Советские патриотки с воодушевлением овладевают военными и санитарными знаниями, изучают винтовку, гранату, миномет и другие виды оружия и средства ПВХО, чтобы быть готовыми стать на защиту Родины. Патриотки-доноры отдают свою кровь раненым воинам, спасая жизнь защитников отечества. Женщины-общественницы городов и аулов окружают вниманием и заботой бойцов, находящихся на излечении в госпиталях.

В грозные дни, когда враг угрожал Дагестану, десятки тысяч горянок вышли на строительство оборонительных рубежей и, перенося огромные трудности и лишения, укрепляли каждую тропинку, превратили подступы к Дагестану в неприступную крепость, о которую разбил себе голову фашистский зверь. За доблестную работу на этих рубежах около 200 горянок награждены орденами и медалями Советского Союза, почетными грамотами Верховного Совета ДАССР и Командования Красной Армии.

Горячее участие приняли горянки в сборе средств в фонд обороны страны, в сборе теплых вещей и подарков для Красной Армии. Десятки миллионов внесли патриотки Дагестана на вооружение Красной Армии. Только колхозницы Лакского района собрали на танковую колонну **1.800 тысяч рублей.** Десятки горянок-патриоток внесли на строительство танков и самолетов крупные суммы. В числе их тт. Багатырева Хамис (Левашинский район), Гаджиева Кистаман (Буйнакский район), Дербишева Халиса (Ахтынский район) и др. Руками женщин изготовлены фронтовикам сотни тысяч пар носков, перчаток и белья.

Большую роль в деле широкого вовлечения горянок в активную общественно-политическую и хозяйственную жизнь республики сыграли женорганизаторы райкомов партии. С введением женорганизаторов значительно улучшилась политико-воспитательная работа среди горянок. Во многих районах республики чаще стали проводиться собрания работниц и колхозниц с обсуждением на них вопросов текущего момента и производственных задач. В аулах появились женские активы и общественные женорги, которые мобилизуют горянок на борьбу за выполнение хозяйственно-политических задач. Райкомы и горкомы партии стали смелее выдвигать женщин-активисток на руководящую работу, проявлять больше заботы о политическом воспитании и производственном обучении женщин.

Однако XVII Пленум Дагестанского Областного Комитета ВКП(б), обсуждавший вопрос о политико-массовой и воспитательной работе среди женщин, отметил, что в работе среди женщин имеются еще серьезные недостатки.

«Многие райкомы ВКП(б) и первичные парторганизации не поняли еще того важного фактора, что в дни Отечественной войны в общественном производстве страны женщина — ведущая и решающая сила, что от уровня ее политической сознательности и правильной организации ее труда зависит успешное разрешение задач по снабжению фронта вооружением, боеприпасами, снаряжением, продовольствием». (Из решений XVII Пленума Обкома ВКП(б).

Большое значение приобретает выдвижение кадров из числа женщин. Однако в отдельных парторганизациях, как установил Пленум Обкома ВКП(б), «все еще не изжито неверие в способности женщин руководить, вследствие чего крайне слабо выдвигаются активистки-горянки на руководящую партийную, советскую, хозяйственную и общественную работу, а при выдвижении не оказывается необходимая помощь в освоении работы и политическом росте».

Так, например, среди 14 зав. отделами райкомов, горкомов партии мы имеем женщин только 4 человека, среди 70 пропагандистов — 5 женщин, среди 170 инструкторов райкомов партии — только 30 женщин. Из 76 секретарей райкомов ВЛКСМ — женщин 8 человек. Еще хуже положение с выдвижением женщин на низовую руководящую работу. В числе председателей колхозов женщин 1,5 проц., директоров предприятий — 1,6 проц., секретарей первичных парторганизаций — 10 проц.

Серьезные недостатки имеются в подготовке женских квалифицированных сельскохозяйственных кадров и в использовании их. Из 256 трактористок, подготовленных в 1942 году, по данным Наркомзема, работают только 89 человек, из 59 комбайнерок и 8 бригадиров тракторных бригад не работает ни одна.

Такое положение можно об'яснить только игнорированием женских кадров со стороны работников МТС.

Только нежеланием работать с выдвинутыми женскими кадрами и несерьезным отношением к ним можно об'яснить тот факт, что в колхозе сел. Кегеб, Гунибского района, в один день отстранили от работы трех бригадиров женщин, как «несправившихся с работой».

В ряде районов (Ботлихском, Гунибском, Ахтынском, Левашинском) еще не изжиты факты хулиганского, феодально-патриархального отношения к горянке (многоженство, выдача замуж несовершеннолетних, калым и т. д.). Эти факты подчас остаются без должного реагирования и решительного отпора со стороны партийных, комсомольских организаций, судебно-следственных органов и советской общественности.

«Пленум Обкома ВКП(б) считает, что одним из главных недостатков в работе партийных организаций является отсутствие повседневной политико-массовой и воспитательной работы среди женщин».

В ряде аулов и районов республики большинство женщин не охвачено политическим влиянием. Женские собрания созываются редко, специальные собрания жен фронтовиков и женского актива не проводятся, беседы среди женщин проводятся от случая к случаю, кружки по изучению выступлений, докладов и приказов товарища Сталина об Отечественной войне во многих районах не организованы. Слабо поставлена воспитательная работа и среди женской молодежи, особенно в школах. Медленно вовлекаются женщины в общественно-политическую жизнь. В отдельных районах рост партийных и комсомольских рядов за счет женщин идет неудовлетворительно. За последние полтора года в партию, например, принято в Цунтинском районе только 3 женщины, в Табасаранском — 4, Казбековском—5.

Большие недостатки имеются и в работе женорганизаторов райкомов ВКП(б). Не все они стали вожаками женщин-горянок, связующим звеном многих тысяч работниц и колхозниц с партийными организациями; в своей повседневной работе по проведению важнейших хозяйственных и общественно-политических мероприятий слабо опираются на широкий актив женщин, не изучают их настроений, нужд и запросов. Секретари райкомов партии Кайтагского, Хунзахского, Дахадаевского, Курахского и Акушинского районов не оказывают женорганизаторам необходимой помощи, повседневно не руководят и не направляют их работу. Акушинский райком партии даже не обсудил решение бюро Обкома ВКП(б) о работе женорганизаторов и почти никакой работы среди женщин не проводит, не помогает в работе и женорганизатору т. Исаевой. Больше того, сейчас она мобилизована на 6 месяцев для работы в одном колхозе.

XVII Пленум Обкома ВКП(б) обязал горкомы и райкомы ВКП(б) «в целях решительного улучшения политико-массовой и воспитательной работы среди женщин и широкого вовлечения их в активную производственную и общественно-политическую жизнь республики, устранить отмеченные недостатки в работе среди женщин, поставив политико-воспитательную работу среди женщин в центре повседневного внимания всех партийных, хозяйственных, комсомольских и профсоюзных организаций, сделав ее более конкретной и боевой, направленной на полное вовлечение женщин в активную борьбу за выполнение задач, стоящих перед промышленностью и сельским хозяйством республики».

Первомайский приказ товарища Сталина выдвинул перед нами большие, сложные задачи, требующие колоссального напряжения всех наших сил и возможностей, всей материальной и духовной энергии для дела нашей грядущей победы в предстоящих решающих битвах с кровавыми ордами фашизма. Задача состоит в том, чтобы все наши предприятия, колхозы самоотверженной работой всех рабочих и колхозников и широким развертыванием социалистического соревнования выполняли и перевыполняли производственные планы и обеспечивали фронт всем необходимым.

Для этого необходимо решительно покончить с недооценкой роли женщин в общественном производстве, серьезно заняться вовлечением женщин в производство. Женский труд решает выполнение производственных планов, поэтому необходимо повседневно заниматься повышением квалификации женщин — работниц, колхозниц, помочь им в овладении новыми профессиями в промышленности и в сельском хозяйстве, готовить из женщин-горянок трактористок, комбайнерок, счетных работников и других. Нужно смелее выдвигать женщин, которые показали себя на практической работе на руководящую партийную, советскую, хозяйственную и колхозную работу, оказывать им повседневную практическую помощь, воспитывать из них хороших организаторов, руководителей.

Для обеспечения активного участия работниц и колхозниц в производстве большое значение имеют детские ясли, детплощадки и детсады. Необходимо уделить этому вопросу должное внимание, добиться, чтобы на каждом предприятии, в колхозе были организованы детские учреждения, постоянно заботиться о материально-бытовых нуждах женщин, занятых в общественном производстве.

Горкомы, райкомы партии и комсомола, органы суда и прокуратуры должны повести самую решительную борьбу с проявлениями феодально-крепостнического отношения к женщинам, с фактами многоженства и выдачи замуж несовершеннолетних. Нужно привлекать к строжайшей ответственности лиц, нарушающих советские законы и права женщин.

Необходимо систематически заниматься политико-воспитательной работой среди семей фронтовиков, окружить жен и детей защитников Родины повседневной заботой и вниманием.

Партийные, комсомольские и профсоюзные организации должны повседневно вести политическую агитацию среди женщин, обратив особое внимание на раз'яснение выступлений, докладов и приказов товарища Сталина об Отечественной войне, сообщений Совинформбюро, эпизодов о героизме бойцов на фронте и тружеников в тылу, материалов о чудовищных зверствах гитлеровских мерзавцев над советскими людьми, о международном положении и важнейших постановлений партии и правительства.

Предстоит уборка урожая — самая ответственная пора в сельском хозяйстве. Судьбу уборки урожая будут решать женщины. В этот период агитационно-массовая работа среди женщин должна быть перенесена в поле, в бригады и целиком поставлена на службу успешному проведению уборки урожая и выполнению обязательств по госпоставкам.

Основным содержанием политической агитации среди женщин должно быть воспитание в них любви к Родине и жгучей ненависти к врагам, организованности, дисциплины, бдительности везде и во всем, уверенности в нашей победе над врагом и необходимости итти на любые лишения во имя этой победы.

Большое значение имеет проведение собраний женщин. Надо регулярно проводить женские собрания на предприятиях, в колхозах, аулах с постановкой на них как общеполитических, так и производственных, культурно-бытовых вопросов. Надо практиковать также созыв собраний жен фронтовиков, матерей фронтовиков, старейших женщин, собраний женской молодежи и женщин интеллигенток. Для повышения идейно-политического уровня женского актива нужно создавать кружки по текущей политике, по изучению «Краткого курса истории ВКП(б)», выделяя для руководства этими кружками самые подготовленные пропагандистские кадры.

Особое внимание следует обратить на создание в каждом предприятии, колхозе, ауле женского актива, на выделение из этого актива женщин-агитаторов, беседчиков и пропагандистов для ведения массово-политической работы среди женщин. Нужно развить общественно-политическую самодеятельность горянок, вовлечь их в работу стенных газет, клубов, изб-читален, домов культуры, кружков художественной самодеятельности, периодически давать им общественные поручения, помогать в их выполнении. Большая инициатива в этом должна принадлежать женорганизаторам. Они должны стать настоящими организаторами работы среди женщин! Райкомы партии должны повседневно руководить и возглавлять их работу, оказывать им помощь в практической деятельности по улучшению работы среди женщин.

Первомайский приказ товарища Сталина вызвал среди трудящихся женщин Дагестана, как и всего советского народа, новый под'ем производственной и политической активности.

Парторганизации республики должны по-большевистски возглавить этот патриотический под'ем женщин, еще шире и всесторонне развернуть среди них политическую работу, обеспечить полное и активное их участие в дальнейшем усилении помощи фронту, в борьбе за полный разгром немецко-фашистских захватчиков.

XVII Пленум Обкома ВКП(б) дал четкие и ясные указания по коренному улучшению всей политико-массовой и воспитательной работы среди женщин. По-большевистски выполнить это решение — боевая задача партийных организаций Дагестана.

Ответственный редактор
Д. ШИЛОВ.

РАСПОРЯЖЕНИЕ ИСПОЛКОМА МАХАКАЛИНСКОГО ГОРОДСКОГО СОВЕТА ДЕПУТАТОВ ТРУДЯЩИХСЯ

О ВСЕОБЩЕЙ ОБЯЗАТЕЛЬНОЙ ПОДГОТОВКЕ НАСЕЛЕНИЯ К ПВХО

Исполком Махачкалинского Горсовета депутатов трудящихся, учитывая особую важность в условиях Отечественной войны подготовки населения к противовоздушной обороне и придавая исключительное значение делу организации и подготовки первичных формирований МПВО — групп самозащиты, на основании постановления Совета Народных Комиссаров СССР от 2 июля 1941 года решает:

1. Ввести всеобщую обязательную подготовку к противохимической обороне населения в группах самозащиты.

2. Обучение производить: рабочих и служащих—по месту работы, учащихся—по месту обучения и остальных граждан — по месту жительства.

3. Установить, что граждане обоего пола — женщины в возрасте от 18 до 50 лет и мужчины — от 16 до 60 лет—привлекаются к участию в группах самозащиты МПВО на предприятиях, в учреждениях и жилых домах в **обязательном порядке.**

4. Организацию групп самозащиты в жилых домах среди неорганизованного населения, подготовку населения по нормам «Готов к ПВХО», подготовку инструкторов и другого состава для обучения в группах самозащиты возложить на Горсовет Осоавиахима.

5. Подготовку групп самозащиты на предприятиях и учреждениях возложить на руководителей предприятий и учреждений.

6. Граждане, работающие на предприятиях и в учреждениях, могут одновременно состоять в группах самозащиты как по месту работы, так и по месту жительства и привлекаются к работе в той группе самозащиты, где они застигнуты в момент подачи сигнала воздушной тревоги.

7. От обязательного участия в группах самозащиты освобождаются:

а) лица, временно утратившие вследствие увечия трудоспособность, до выздоровления;

б) инвалиды труда и войны;

в) беременные женщины за 35 дней до родов и в течение 28 дней после родов;

г) женщины, имеющие детей до 8-милетнего возраста при условии отсутствия в семье других лиц, могущих ухаживать за детьми.

8. Лиц, виновных в отказе или уклонении от подготовки в группах самозащиты и нарушении настоящего распоряжения в первый раз, привлекать к ответственности в административном порядке — подвергать штрафу в сумме до 100 рублей. Лиц, виновных в повторных нарушениях или злостном нарушении, привлекать к уголовной ответственности по статье 59 § 6 уголовного кодекса. Руководителей предприятий и учреждений, не принимающих мер к подготовке групп самозащиты, привлекать к дисциплинарной ответственности в порядке подчиненности.

9. Наблюдение за проведением в жизнь настоящего распоряжения возложить на штаб МПВО и органы милиции.

10. Действие настоящего распоряжения распространяется на территории города и поселка Махач-Кала 1-я. Срок действия 2 года.

Настоящее распоряжение входит в силу со дня его опубликования в местной печати.

Председатель Исполкома Горсовета
ХРУЦКИЙ.
Секретарь Исполкома Горсовета
ФАРАДЖЕВ.

Телефоны: зам. ответ. редактора и отдел партийной жизни—1-05, ответ. секретарь и промышленно-транспортный отдел — 8-04, общий — 3-22, отделов: военно-оборонного — 2-48, сельскохозяйственного — 7—83, писем и рабселькоров — 9-80, выпускающего — 8-44, издательства — 1-87, отдела об'явлений и заказов — 2-17.

С—3461. **Адрес редакции и издательства: гор. Махач-Кала, Пушкинская, 6. Типография издательства «Дагестанская правда».** Заказ № 221.

Пролетарии всех стран, соединяйтесь!

ДАГЕСТАНСКАЯ ПРАВДА

Орган Дагестанского Обкома, Махачкалинского ГК ВКП(б) и Верховного Совета ДАССР

№ 124 (6390) | Суббота, 19 июня 1943 г. | Цена 20 коп.

Председателю Совета Народных Комиссаров СССР Иосифу Сталину

С'езд Союза польских патриотов в СССР с радостью констатирует, что несмотря на все препятствия, несмотря на все усилия врагов, Советское Правительство и Вы лично сохранили свое доброжелательное и дружеское отношение к освободительной борьбе польского народа, к делу восстановления в результате войны свободной, независимой и сильной Польши, а также к установлению дружеских отношений между нашими народами после войны.

С'езд Союза польских патриотов выражает горячую и искреннюю благодарность Советскому Правительству и Вам лично за Ваше согласие на формирование польской дивизии им. Тадеуша Костюшко, за всестороннюю помощь в ее формировании, а также за Ваше доброжелательное отношение к делу организации помощи польским беженцам и обеспечении их культурно-просветительных нужд.

С'езд Союза польских патриотов заверяет Вас и Советское Правительство, что поляки в СССР выполнят свой долг перед об'единенным фронтом народов, борющихся с гитлеровской тиранией, в особенности же в том, что они выполнят свой солдатский долг и, борясь плечом к плечу с героической Красной Армией против немецких захватчиков, спаяют кровью братство оружия и дружбу между польским народом и народами Советского Союза.

Глубоко убежденные, что упрочение польско-советской дружбы принадлежит к существеннейшим польским национальным интересам и отвечает также интересам и желаниям Советского Союза, мы заверяем Вас, что не позволим мутить воды людям, стремящимся вбить клин между польским народом и Советским Союзом, приложим все усилия к укреплению польско-советской дружбы как необходимого условия восстановления нашей независимости и упрочения мира после победы над Германией.

Мы заверяем Вас, что не пожалеем ни сил, ни жертв в войне с нашим общим врагом — Германией, пока не достигнем полной победы, полной капитуляции гитлеровской Германии.

Президиум с'езда:

Ванда **ВАСИЛЕВСКАЯ.**
БЕРЛИНГ — полковник.
Анджей **ВИТОС.**
Францишек **КУПШ** — ксендз.
Якуб **ПАРНАС** — профессор.
Болеслав **ДРОБНЕР** — д-р.
Антони **СИВИЦКИЙ** — полковник.
Стефан **ЕНДРИХОВСКИЙ** — д-р.
Александр **КЛОС.**
Казимир **ВИТАШЕВСКИЙ.**

ЧЛЕНАМ ПРЕЗИДИУМА С'ЕЗДА СОЮЗА ПОЛЬСКИХ ПАТРИОТОВ В СССР Ванде ВАСИЛЕВСКОЙ, полковнику БЕРЛИНГ, Анджею ВИТОС, Францишеку КУПШ, проф-ру Якубу ПАРНАС, д-ру Болеславу ДРОБНЕР, полковнику Антони СИВИЦКОМУ, д-ру Стефану ЕНДРИХОВСКОМУ, Александру КЛОС, Казимиру ВИТАШЕВСКОМУ

Благодарю вас за ваше теплое и дружеское обращение к Советскому Правительству.

Горячо приветствую вас и Союз польских патриотов в СССР, начавший успешную работу по сплочению своих сил и укреплению дружбы между народами Польши и Советского Союза.

Можете быть уверенными в том, что Советский Союз сделает все возможное, чтобы ускорить разгром нашего общего врага—гитлеровской Германии, укрепить польско-советскую дружбу и всемерно содействовать воссозданию сильной и независимой Польши.

Желаю вам успеха в ваших делах!

И. СТАЛИН

Итоги подписки на Второй Военный Заем по Дагестану

Подписка на Второй Государственный Военный Заем прошла по Дагестану с небывалым успехом. Трудящиеся республики дали государству взаймы 74.644.000 рублей. Это на 78 процентов превышает сумму, намеченную к реализации, и на 14.380.000 рублей больше подписки на Первый Военный Заем. Рабочие и служащие подписались на 24.446.000 рублей, колхозники — на 37.747.000 рублей, колхозы и промартели — на 12.451.000 рублей. Колхозники внесли наличными 18.663.000 рублей — 50 процентов подписной суммы. В прошлом году при подписке на Первый Военный Заем наличными было внесено всего 857.000 рублей.

Передовыми районами являются: Унцукульский, Докузпаринский, где колхозники внесли наличными 100 процентов подписной суммы, Агульский (95 проц.), Касумкентский (86 проц.) и другие. Однако, есть еще и отстающие районы, внесшие небольшой процент наличными. К таким районам относятся: Кайтагский, Дербентский, Сергокалинский, Кумторкалинский, Казбековский, Табасаранский, Лакский.

НАЧАЛАСЬ УБОРКА УРОЖАЯ

НА ПУНКТ «ЗАГОТЗЕРНО» ПОСТУПИЛИ ПЕРВЫЕ ЦЕНТНЕРЫ ЗЕРНА

Махачкалинский колхоз им. Мопра 16 июня приступил к выборочной уборке озимого ячменя. В первый и второй день уборки ячмень косили двумя лобогрейками. Вчера, 18 июня, с утра был включен в работу комбайн. Ведет комбайн Мамаев Шамсутдин.

* * *

КУМТОРКАЛА, 18 июня. (По телефону). Первыми в районе к выборочной косовице озимого ячменя приступили колхозы им. Маркова и им. Чкалова.

* * *

На бабаюртовском кутане тляротинского колхоза им. Калинина созрел большой массив озимого ячменя — около 100 гектаров. Начата уборка. Ячмень убирает комбайнер Аксаевской МТС тов. Мусаев Мунас.

* * *

ДЕРБЕНТ, 18 июня. (Наш. соб. корр.). Колхоз «Большевик», начавший первым в районе уборку озимого ячменя, приступил уже к поставкам хлеба государству. На пункт «Заготзерно» поступили первые 120 пудов зерна нового урожая.

Буйнакский кожевенно-обувной комбинат досрочно выполнил план второго квартала

БУЙНАКСК. (**Наш корр.**). Майский план Буйнакский кожевенно-обувной комбинат выполнил на 112,8 процентов. Коллектив комбината, воодушевленный первомайским приказом товарища Сталина, решил продолжить начатое в прошлом году социалистическое соревнование, выполнить июньский план по всем показателям не менее, чем на 120 процентов, а план второго квартала выполнить досрочно—к 20 июня.

Взятые обязательства коллектив с честью выполняет. Уже к 15 июня план второго квартала выполнен на 102,2 процента, а план первой половины июня в неизменных ценах 1926-27гг. выполнен на 155,8 проц. План по производству основной обуви выполнен еще больше.

Сейчас на комбинате, за исключением отдельных новичков, нет ни одного рабочего, не выполняющего норм выработки. Больше 70 процентов рабочих являются стахановцами и ударниками, выполняют нормы на 110-300 процентов. Среди них лучшие стахановцы тт. Макарова, Гадимов, Умаров, Ульченко, Расулов, Воссерман, Рамазанов и другие, дающие 250-300 процентов нормы.

Коллектив комбината обязался выработать во втором квартале на 93 тыс. руб. продукции сверх плана.

От Советского Информбюро

Вечернее сообщение 18 июня

В течение 18 июня на фронте существенных изменений не произошло.

* * *

17 июня частями нашей авиации на различных участках фронта уничтожено или повреждено не менее 10 автомашин с войсками и грузами, взорвано несколько складов боеприпасов, разбит железнодорожный состав, рассеяно и частью уничтожено до роты пехоты противника.

* * *

На Западном фронте наши части истребили до 200 немецких солдат и офицеров. Уничтожено 6 пулеметов, минометная батарея и взорван склад боеприпасов противника. На одном участке отряд наших разведчиков ворвался в немецкие траншеи и в рукопашной схватке истребил свыше 50 гитлеровцев. Захватив трофеи, разведчики вернулись в свою часть.

* * *

Северо-западнее Мценска противник подтягивал резервы и активности не проявлял. За несколько дней боев на этом участке немцы потеряли только убитыми более 2.000 солдат и офицеров. Нашими подразделениями подбито и сожжено 18 вражеских танков, уничтожено 12 орудий, 18 минометов, из них 3 шестиствольных, свыше 40 пулеметов. В воздушных боях и огнем пехотного оружия сбито 15 немецких самолетов. Наши подразделения захватили трофеи и пленных.

* * *

В районе Белгорода наши снайперы и разведывательные группы истребили до роты гитлеровцев. Огнем артиллерии разрушено 4 немецких блиндажа, 2 дзота и наблюдательный пункт противника. В воздушном бою сбито 3 немецких самолета.

* * *

Западнее Ростова-на-Дону происходила редкая артиллерийско-минометная перестрелка. Огнем наших артиллеристов и минометчиков уничтожено 2 орудия, 4 пулеметных точки, разрушены 4 блиндажа, 3 наблюдательных пункта и рассеяно до 2 рот пехоты противника.

* * *

На Волховском фронте наши части истребили до 150 немецких солдат и офицеров, уничтожили 3 орудия, 2 миномета и 6 пулеметов противника. Снайперы Н-ской части за несколько дней уничтожили более 100 гитлеровцев. Старшины тт. Афанасьев и Дмитров убили по 20 немцев, ефрейтор т. Харитонов уничтожил 19 гитлеровцев.

* * *

Партизанский отряд, действующий в Минской области, пустил под откос 3 немецких воинских эшелона. При крушениях разбиты 56 вагонов с войсками и вооружением. Под обломками вагонов погибло много немецких солдат. Партизаны другого отряда в бою с карательной экспедицией гитлеровцев сожгли 2 немецких танка и истребили до 80 вражеских солдат и офицеров.

* * *

Перешедший на сторону Красной Армии ефрейтор 327 немецкой пехотной дивизии Пауль К. рассказал: «В февральских боях дивизия понесла очень тяжелые потери. На моих глазах погибли сотни солдат и офицеров. За последнее время в дивизию влилось большое количество австрийцев и чехов. В отдельных подразделениях немцы сейчас составляют меньшинство. Настроение солдат никак нельзя назвать воинственным. Ефрейтор К. из Дортмунда недавно заявил в тесном товарищеском кругу: «Мне все время твердят, что в России я защищаю свою семью и пока я на фронте, моя семья находится в безопасности. Но это ложь. Я мучаюсь здесь и ежеминутно рискую своей жизнью, а моя семья там, в Дортмунде, страдает и подвергается смертельной опасности. Мне незачем здесь воевать».

* * *

Югославские партизаны совершили нападение на немецкий караван барж, следовавший по реке Дунай из Румынии. Патриоты истребили 20 гитлеровцев и подожгли 4 баржи с нефтью.

НАЛЕТЫ НАШЕЙ АВИАЦИИ НА АЭРОДРОМЫ ПРОТИВНИКА

В ночь на 17 июня наша авиация крупными силами произвела налет на аэродромы противника. В результате бомбардировки в местах стоянки вражеских самолетов и в расположении складов горючего и боеприпасов возникло до 100 пожаров. Наши летчики наблюдали горящие немецкие самолеты и ангары. Отмечены также взрывы большой силы. Два наших самолета не вернулись на свои базы.

* * *

В ночь на 18 июня и днем 18 июня наша авиация произвела налет на аэродромы противника. Особенно эффективной бомбардировке были подвергнуты немецкие самолеты, находившиеся на одном из аэродромов в Донбассе и на аэродроме противника под Ленинградом. Разрывы бомб наблюдались в местах стоянки вражеских самолетов, на взлетно-посадочных полосах, в районе ангаров и складов. Возникло много пожаров, сопровождавшихся взрывами большой силы.

В результате бомбардировки уничтожено на земле большое число немецких самолетов. 3 наших самолета не вернулись на свои базы.

Налет немецких самолетов на г. Волхов

18 июня немецкие самолеты дважды пытались совершить налет на г. Волхов. Большая часть самолетов противника была рассеяна и к городу не допущена. Отдельные прорвавшиеся вражеские самолеты сбросили бомбы, которыми повреждено железнодорожное полотно. Промышленные и другие об'екты не пострадали. При отражении налета нашими летчиками сбито 19 немецких самолетов. Кроме того, 5 самолетов противника сбиты огнем зенитной артиллерии. Итого при отражении налета уничтожено 24 немецких самолета. Наши потери—4 самолета.

ОПРОВЕРЖЕНИЯ ТАСС

Прогитлеровская шведская газета «Нюа даглигт аллеханда» опубликовала сообщение о том, что недавно в Стокгольме происходили мирные переговоры между СССР и Германией, и переговоры будто бы сорвались на территориальных вопросах.

ТАСС уполномочен опровергнуть все это сообщение, как явно нелепое и смехотворное.

* * *

Германская и итальянская печать уже в течение нескольких дней усердно занимается распространением мнимого заявления, которое якобы сделал посол СССР в США тов. Литвинов при своем проезде через Тегеран, относительно создания из Хорватии, Словении, Истрии и Далмации славянского государства под протекторатом СССР, чтобы дать последнему выход к Эгейскому и Адриатическому морям.

ТАСС уполномочен тов. Литвиновым заявить, что он ни в Тегеране, ни в каком-либо другом пункте своей поездки из США в СССР не делал никаких политических заявлений, не давал журналистам никаких бесед и с ними не встречался, и что вышеуказанное глупое и смехотворное сообщение является продуктом фабрики лжи г. Геббельса или одного из ее филиалов.

Совещание партийно-хозяйственного актива треста Даггаз

ДЕРБЕНТ. (Наш корр.). Состоялось совещание партийно-хозяйственного актива треста Даггаз, обсудившее доклад управляющего трестом тов. Донцова об итогах работы за 5 месяцев. План добычи газа выполнен по тресту на 101 процент. Однако достигнуто это благодаря перевыполнению плана промыслом Огни. Другие же промыслы — Хошмензиль и Дузлак — последние два месяца не выполняли задания. Не выполняется также план бурения, не все сделано для быстрого завершения переходящего бурения прошлого года. Ремонт оборудования, роторных станков, насосов проходит крайне медленно. Из-за неудовлетворительной работы хошмензильского промысла нередко бывают перебои в снабжении газом предприятий Дербента.

Выступления в прениях показали, что трест имеет все возможности работать лучше, увеличить добычу газа, ускорить бурение, снизить себестоимость. Для использования улетучивающегося в воздух газа необходимо на старых скважинах установить колпаки-газоуловители, но это до сих пор не сделано по вине треста.

Особое внимание уделило совещание вопросу кадров. И это не случайно. Трест плохо занимается подготовкой кадров. Вызывает удивление постановка руководством треста на обсуждение актива вопроса о привлечении женщин на курсы бурильщиков. Миллионы советских женщин в дни Отечественной войны успешно заменяют мужчин во всех отраслях народного хозяйства, а в тресте Даггаз все еще обсуждается вопрос о привлечении к работе женщин. Уже сам этот факт говорит о том, насколько плохо занимаются в тресте подготовкой кадров. Курсы буровых рабочих полностью не укомплектованы, практические занятия почти не проводятся.

Заведующий промыслом Огни тов. Сомов разоблачил попытку некоторых руководителей оправдать неудовлетворительную работу недостатком квалифицированных рабочих. В действительности дело не столько в недостатке рабочей силы, сколько в плохой организации труда. Буровые мастера используются не по назначению, ничего не сделано для привлечения на работу лиц, закончивших школы ФЗО.

Совещание актива, обсудив обращение нефтяников промысла Избербаш, приняло решение еще шире развернуть социалистическое соревнование. Приняты конкретные обязательства по досрочному выполнению плана.

ДОСТОЙНО ВСТРЕТИМ 25-ю ГОДОВЩИНУ ЛЕНИНСКО-СТАЛИНСКОГО КОМСОМОЛА

Письмо молодых передовиков сельского хозяйства Буйнакского района ко всем молодым колхозникам и колхозницам, рабочим, работницам, учащимся, студентам, студенткам, комсомольцам и комсомолкам Дагестана

Дорогие товарищи!

Наша страна два года ведет беспримерную в истории борьбу с врагом человечества — гитлеризмом. Мужественно и стойко сражаются наши красные воины на полях битв, самоотверженно трудятся гвардейцы тыла. В передовых рядах находятся члены Ленинско-Сталинского комсомола.

Товарищи комсомольцы и комсомолки, юноши и девушки Дагестана! Приближается 25-я годовщина Ленинско-Сталинского комсомола. Чтобы достойно встретить эту знаменательную дату, мы, молодые передовики сельского хозяйства Буйнакского района, берем на себя ряд конкретных обязательств.

Мы обязуемся силами комсомольцев и несоюзной молодежи:

1. Провести двухкратную прополку колосовых культур на площади 3.000 гектар.

2. Провести трехкратную прополку пропашных культур и овощей на площади 2.000 га и подкормку на площади 500 га.

3. Принять самое активное участие в борьбе с сельскохозяйственными вредителями на полях, в огородах и в садах, не допустить ни малейшего повреждения сельскохозяйственных культур.

4. Выделить 100 человек из числа передовой молодежи для повседневного контроля за состоянием оросительных каналов, распределением воды и поддержанием в порядке оросительных систем.

5. Организовать в каждом колхозе проверку готовности к уборочным работам, выявить и помочь ликвидировать все недостатки не позже чем к 25 июня 1943 г.

6. Подготовить 50 токов и крытых навесов.

7. Отремонтировать и продезинфицировать 40 складских помещений.

8. Обучить 200 голов малопродуктивных коров для использования их на уборке.

9. Каждому молодому комбайнеру добиться уборки на комбайне не меньше 350.400 га.

10. Силами комсомольцев, молодежи, пионеров и школьников собрать колосья со всей уборочной площади.

11. Из числа молодежи выделить 800 косарей.

12. Окружить повседневным вниманием и заботой учащихся, привлеченных к полевым работам, создать им нормальные условия труда.

13. Полностью обеспечить рабочей силой из числа молодежи и комсомола три молотилки и добиться самых высоких показателей работы на них. Организовать двухсменную работу на молотилках.

14. Оказывать помощь колхозам в учете хлеба из-под комбайнов и молотилок, для чего выделить 25 человек из молодежи.

15. Очистить 25.000 центнеров зерна из-под молотилок.

16. Организовать 15 комсомольско-молодежных транспортных бригад по перевозке урожая в склады и хранилища.

17. Организовать 25 комсомольско-молодежных бригад по вывозу зерна и овощей на заготовительные пункты красными обозами им. 25-летия ВЛКСМ.

18. Закрепить всю колхозную молодежь для ухода за определенным количеством рабочего скота, довести весь истощенный скот до средней и выше-средней упитанности; пионерам и школьникам взять шефство над жеребятами, обеспечить повседневный уход и контроль за их содержанием.

19. Скосить и подвезти к скотным дворам и фермам сено с 2.000 га.

20. Устроить новые и отремонтировать старые силосные сооружения для закладки 2.500 тонн силоса.

21. Из числа лучшей молодежи и комсомольцев послать 150 агитаторов в полевые станы, бригады и тракторные колонны, закрепив их на период уборки.

22. Выделить 20 лучших девушек-активисток и закрепить их за яслями и детскими площадками.

23. Оказать помощь многодетным женам фронтовиков в уборке урожая с приусадебных участков, в ремонте домов и заготовке топлива.

24. Обучить 250 гонщиков и 250 плугатарей для участия в озимой вспашке.

25. Поднять и прокультивировать 500 га паров, т. е. выполнить 50 процентов районного плана.

26. Посадить осенью 18 тысяч плодовых деревьев.

27. Создать во всех тракторных бригадах комсомольско-молодежные посты по охране и экономному расходованию горючего.

28. Окружить повседневным вниманием и заботой детей фронтовиков, до начала учебного года обеспечить всех нуждающихся одеждой, обувью и учебными пособиями, а с началом учебного года добиться организации для них горячих завтраков в школах.

Товарищи комсомольцы и комсомолки! Включайтесь в социалистическое соревнование имени 25-летия комсомола.

В колхозах добивайтесь высоких урожаев, на заводах — боритесь за повышение выработки продукции.

Наш долг, долг всех комсомольцев и молодежи приложить все силы к тому, чтобы помочь доблестной Красной Армии освободить нашу землю от фашистских захватчиков.

По поручению совещания молодых передовиков сельского хозяйства Буйнакского района письмо подписали:

Салихов — секретарь комсомольской организации колхоза «Красный партизан», сел. Дургели, бригадир колхоза; **Гаджиева**—секретарь комсомольской организации колхоза «Красный Октябрь», сел. Н. Казанище; **Абдурахманова** — секретарь комсомольской организации колхоза им. Орджоникидзе, сел. Н. Казанище, колхозница; **Педуллаева** — секретарь комсомольской организации колхоза им. Чапаева, колхозница; **Темеева**—секретарь комсомольской организации колхоза им. Чапанова, колхозница; **Таймасханов** — секретарь комсомольской организации колхоза им. Дахадаева, счетовод колхоза; **Шихсаидов**—секретарь комсомольской организации сел. Кадар, учитель; **Исаев** —секретарь комсомольской организации колхоза им. Калинина, сел. Кафыр-Кумух; **Ягияев**—секретарь комсомольской организации колхоза им. Сталина, сел. Халимбек-аул, комбайнер.

ПЛАМЕННЫЙ БОРЕЦ ПРОТИВ ФАШИЗМА

Прошло семь лет как не стало среди нас Алексея Максимовича Горького— великого сына русского народа, гениального художника слова, друга и учителя трудящихся, активного строителя социалистического общества.

Жизненный путь и литературная деятельность Горького — это яркий пример беззаветного служения народу. Горький, еще будучи мальчиком, сам перетерпел все ужасы бесчеловечной капиталистической эксплоатации. Своими глазами он видел и своей юной душой чувствовал беспросветность и обездоленность народной жизни. Он выстрадал народные слезы и горе и вместе с народом стремился вырваться из темного царства к свету, к свободе.

Все произведения Горького, начиная с его ранних рассказов и очерков, дышат глубокой верой в силы народа. Для Горького литературная деятельность была неотделима от революционной борьбы. Даже тогда, когда Горький стал знаменитым писателем, царские жандармы не раз бросали его в тюрьму за то, что он неутомимо подымал свой голос в защиту народа, против черных сил реакции.

Произведения Горького сыграли огромную роль в революционизировании русского общества. Его «Песню о буревестнике» и «Песню о соколе» передовая русская молодежь разучивала как революционные гимны, а его роман «Мать» стал настольной книгой миллионов рабочих.

Горький жил и боролся рука об руку с Лениным, Сталиным, с большевиками. Он участвовал в большевистской прессе, помогал ленинской партии пламенным словом и денежными средствами.

В годы советской власти Горький выступает активным строителем социалистического общества. Даже тогда, когда из-за болезни ему пришлось выехать за границу, он ни на минуту не переставал думать о родине, не прерывал с нею связи. А когда Горький возвратился в СССР, он с радостью отметил огромные преобразования, которые произошли в стране, и сам с головой ушел в работу. В эти годы Горький сделал неизмеримо много для развития советской литературы. Своими мудрыми советами он помогал молодым писателям стать на ноги, ревниво следил за их ростом, во-время предостерегал от ошибок.

Горький был одним из первых, кто увидел какую громадную опасность представлял фашизм для нашей страны и для всего прогрессивного человечества. «Нет преступления, на которое фашисты не были бы способны, — писал он, — нет такого количества крови, которое они побоялись бы пролить». И Горький призывал трудящихся к «сознательной, активной, героической ненависти к подлому врагу своему. Наше право на ненависть к нему достаточно хорошо обосновано и оправдано», — писал он. Горький неустанно воспитывал в нашем народе великую ненависть к фашизму. В многочисленных статьях раскрывал он перед всем миром звериную сущность фашизма, призывал к активной борьбе с ним. О себе Горький еще в 1929 году говорил, что если враги нападут на нашу родину, он пойдет «рядовым бойцом в армию. Пойду не потому, что знаю — именно она победит, — а потому, что великое справедливое дело рабочего класса Союза Советов — это мое законное дело, мой долг».

Семь лет назад Горький был убит врагами народа, подосланными немецко-фашистскими бандитами. Но Горький — гениальный писатель и великий человек не умер и никогда не умрет. Чем больше проходит лет, тем все ярче и ярче сверкает немеркнущий образ Горького. Вся жизнь его — это великий подвиг во имя свободы и счастья народа. Сегодня, в дни великой Отечественной войны, мощным набатом звучит его призыв о великой ненависти к фашизму, о беспощадной борьбе с ним. Бойцы Красной Армии, идя в бой, повторяют слова Горького: «Если враг не сдается — его уничтожают».

Писатели у раненых бойцов

В тенистом скверике состоялась дружеская встреча писателей Дагестана с ранеными бойцами и командирами Н-ского эвакогоспиталя.

Ответственный секретарь Союза советских писателей Дагестана Камиль Султанов ознакомил раненых бойцов и командиров с творчеством писателей республики гор.

Народный поэт Дагестана орденоносец Гамзат Цадаса, широко известный нашему читателю, как автор острых боевых сатир, певец воинской доблести народа, тепло встреченный бойцами, прочел свои стихи—«Письмо на фронт» и «Напутствие».

Автор известного романа «Сулак свидетель» и исторической повести «Андаляльцы» Магомед Хуршилов зачитал главу из повести о разгроме горцами Дагестана армии персидского завоевателя кровавого Надир-Шаха.

Ленинградский писатель Семен Купер, написавший книгу рассказов об отважном сталинском соколе Герое Советского Союза Валентине Эмирове, выступил с чтением одного из этих рассказов—«Полуторакрылый истребитель».

С чтением отрывков из своих произведений выступили также московский писатель Роман Фатуев, Александр Шмонин и Зинаида Михальская.

Кумыкский поэт Анвар Аджиев ознакомил слушателей со своими новыми стихами об Отечественной войне—«В атаку» и «Прощание».

После чтения литературных произведений писателями, выступили раненые бойцы, командиры и работники госпиталя: профессор Цанов, пришедший на собрание прямо из хирургического кабинета и неуспевший еще снять с себя халат, капитан Тронин, политрук-азербайджанец Бабаев, пропагандист госпиталя Кушелев и начальник клуба госпиталя Цырулин.

Встреча писателей с ранеными бойцами и командирами прошла тепло и дружественно. Надо надеяться, что Союз советских писателей Дагестана после этой встречи установит постоянную связь с воинами героической Красной Армии.

—⊙—

Итоги испытаний по военной подготовке в школах Махач-Кала

На-днях закончились испытания по военной подготовке в средних школах г. Махач-Кала. На испытаниях большинство учащихся дало прекрасные результаты по огневой подготовке, по знанию материальной части стрелкового оружия и гранат, хорошо овладело программой по противохимической обороне и т. д.

Лучшие результаты на испытаниях по военному делу имеет школа №2 (директор школы Кропотов, военрук т. Каракурчи). Общий балл успеваемости по школе: у девушек—4,4, у юношей—4,7.

С хорошими показателями закончили испытания также школа №1 (директор школы Омаров С. М., военрук Ястрежембский В. С.) и железнодорожная средняя школа № 13, Махач-Кала 1-я (военрук школы тов. Касторский).

Прошедшие испытания по военному делу выявили также и ряд недостатков. Многие учащиеся недостаточно овладели практическими навыками по тактической подготовке. Причиной этого является то, что некоторые военруки очень часто занятия проводили в помещении, а не в поле. В будущем эта ошибка должна быть исправлена. Необходимо также добиться более высокой военной дисциплины учащихся.

Капитан **ЛУКЬЯНЕЦ.**

ЗА РУБЕЖОМ

Посещение английским королем Северной Африки

ЛОНДОН, 16 июня. (ТАСС). Как передает агентство Рейтер, английский король в сопровождении военного министра Григга и министра авиации Синклера посетил 1-ю и 8-ю английские армии, военно-морской флот и военно-воздушные силы в Северной Африке. Он ознакомился также с сухопутными армиями и военно-воздушными силами США, а также с французской армией. Король вручил главнокомандующему вооруженными силами союзников генералу Эйзенхауэру рыцарский крест ордена Бани.

—⊙—

Действия авиации союзников

ЛОНДОН, 17 июня. (ТАСС). Как официально сообщается, в ночь на 17 июня самолеты английской бомбардировочной авиации совершили налет на различные об'екты в Кельне и других портах Рейнской области.

Истребительная авиация атаковала во время патрульных полетов транспортные и другие об'екты в Голландии и Бельгии. Из всех этих операций не вернулось 15 самолетов.

Последний налет на Кельн явился 115 по счету. Кельн наиболее часто подвергающийся воздушным налетам город Германии.

Как сейчас стало известно, при налете английских бомбардировщиков на Оберхаузен в ночь на 15 июня был причинен большой ущерб железнодорожному хозяйству Германии. Несколько бомб крупного калибра взорвались среди главных железнодорожных стрелок. Взорвано два поезда с боеприпасами. Уничтожено большое количество подвижного состава. Во всем районе прервано железнодорожное сообщение.

ЛОНДОН, 18 июня. (ТАСС). Штаб союзников в Северной Африке сообщает, что в ночь на 17 июня бомбардировщики «Веллингтон» совершили налет на доки Неаполя.

Английское министерство информации передает, что в течение ночи на 18 июня английские самолеты бомбардировали неприятельский аэродром в Пуа, близ Амьена (Франция). В ту же ночь на территории противника атакованы железнодорожные об'екты, а также баржи и торпедный катер у французского побережья.

—⊙—

Массовое бегство германского населения из Рура

НЬЮ-ЙОРК, 17 июня. (ТАСС). Как сообщает газета «Нью-Йорк таймс», германское население бежит из городов Рурской и Рейнской областей, подвергающихся бомбардировке союзной авиации. Беженцы вынуждены скитаться по стране, так как никаких мер к их устройству и обеспечению жильем не предпринимается.

—⊙—

ЗАКРЫТИЕ ТУРЕЦКО-СИРИЙСКОЙ ГРАНИЦЫ

ЛОНДОН, 17 июня. (ТАСС). Агентство Рейтер передает, что турецко-сирийская граница закрыта и находится под охраной крупных пограничных отрядов. Английские власти официально информировали о принятых мерах турецкий генеральный штаб и турецкое правительство.

—⊙—

ПОЛОЖЕНИЕ ВО ФРАНЦУЗСКОМ КОМИТЕТЕ НАЦИОНАЛЬНОГО ОСВОБОЖДЕНИЯ

ЛОНДОН, 16 июня. (ТАСС). Алжирский корреспондент газеты «Франс» сообщает о разногласиях между де Голлем и Жиро по вопросам реорганизации французской армии в Северной Африке. Корреспондент пишет, что де Голль настаивает на решительном очищении французской армии от вишийских элементов. Корреспондент сообщает, что существует проект, по которому Жиро сохранит за собой пост главнокомандующего, а на пост министра национальной обороны будет назначен де Голль.

—⊙—

Открытие чрезвычайной сессии японского парламента

ТОКИО, 16 июня. (ТАСС). Как передает агентство Домей Цусин, вчера открылась чрезвычайная сессия японского парламента. С речью выступил премьер-министр Тодзио.

Ответственный редактор
Д. ШИЛОВ.

ОБ'ЯВЛЕНИЯ

Управление автомобильного транспорта, ввиду ликвидации бензоколонки, просит государственные организации произвести выверку расчетов по авансам на бензин. Срок выверки расчетов до 20 июня 1943 г. После указанного срока никакие претензии приниматься не будут.

Отдел Коммунального хозяйства горисполкома предлагает застройщикам 1939—40—41 и 42 гг. явиться в ОКХ (Пушкинская, № 12) для оформления оценочных и инвентаризационных материалов по застроенным домовладениям. Срок явки с 15 по 25 июня.

Телефоны: зам. ответ. редактора и отдел партийной жизни—1-05, ответ. секретарь и промышленно-транспортный отдел — 8-04, общий — 3-22, отделов: военно-оборонного — 2-48, сельскохозяйственного — 7—83, писем и рабселькоров — 9-80, выпускающего — 8-44, издательства — 1-87, отдела об'явлений и заказов — 2-11.

С—3463. **Адрес редакции и издательства: гор. Махач-Кала, Пушкинская, 6. Типография издательства «Дагестанская правда».** Заказ № 222.

Пролетарии всех стран, соединяйтесь!

ДАГЕСТАНСКАЯ ПРАВДА

Орган Дагестанского Обкома, Махачкалинского ГК ВКП(б) и Верховного Совета ДАССР

№ 125 (6391) | Вторник, 22 июня 1943 г. | Цена 20 коп.

За время войны подорвана былая военная мощь гитлеровской Германии, резко ухудшились военные и политические перспективы для немецко-фашистской армии. Вместе с тем произошло дальнейшее упрочение военных и политических позиций Советского Союза и дружественных ему союзных государств, выросли и окрепли армии свободолюбивых народов, упрочилась их боевая солидарность.

(Из сообщения Совинформбюро ко второй годовщине Отечественной войны).

ДВА ГОДА ОТЕЧЕСТВЕННОЙ ВОЙНЫ СОВЕТСКОГО СОЮЗА

★

(Ко второй годовщине Отечественной войны)

★

Прошло два года с того дня, как гитлеровская Германия подло и вероломно напала на нашу Родину. В течение двух лет народы Советского Союза ведут напряженную войну против немецко-фашистских захватчиков. Советский народ и его Красная Армия выдержали суровое испытание в борьбе с сильным и коварным врагом. Величайшую выдержку и стойкость, мужество и самоотверженность проявили народы нашей страны, отстаивая честь, свободу и независимость своей Родины.

Летом 1941 года фашистская Германия бросила против нашей страны всю свою к тому времени уже полностью отмобилизованную армию, вооруженную тысячами танков и самолетов. Советский Союз в первый период войны не мог полностью использовать для отпора врагу все свои могущественные силы, ибо требовалось время для того, чтобы мобилизовать их и двинуть против немецко-фашистских захватчиков. К тому же наши союзники еще только приступали к массовому производству вооружения и не могли оказать значительную и быструю помощь Советскому Союзу. В первую летнюю кампанию Красная Армия потерпела серьезные неудачи. Однако она выдержала натиск врага, в упорных оборонительных боях измотала и уничтожила крупные вражеские силы. К концу первой летней кампании наступательная мощь немцев была значительно подорвана.

Уже в первые месяцы войны стало ясно сколь несостоятельны были расчеты немцев на молниеносный разгром советских армий, на непрочность советского строя и слабость Красной Армии. Провалились также расчеты гитлеровцев на истощение сил Советского Союза и Красной Армии. Время работало против Германии. Силы Советского Союза развертывались и крепли в ходе войны. К зиме 1941-42 гг. Красная Армия, отмобилизовав свои основные силы и приобретя необходимый опыт ведения современной войны, взяла инициативу в свои руки и нанесла врагу жестокие поражения. Красная Армия разгромила немецкие войска под Ростовом-на-Дону, Тихвином, в Крыму и под Москвой, сорвала вражеский план окружения и взятия нашей столицы. Разгром Красной Армией немецко-фашистских войск на подступах к Москве явился решающим военным событием первого года войны и вместе с тем первым крупным поражением немцев во второй мировой войне. Это поражение немцев навсегда развеяло созданную гитлеровцами легенду о непобедимости немецкой армии и показало, что Красная Армия является могущественной военной силой, способной не только устоять против напора немецко-фашистских войск, но и разбить их в открытом бою. Зимой 1941-42 гг. Красная Армия отбросила немцев на запад местами более чем на 400 километров.

К лету 1942 года немцы, воспользовавшись отсутствием второго фронта в Европе, перебросили все свои резервы на советско-германский фронт, создав большой перевес сил на Юго-Западном направлении. В ходе летних боев немцы достигли значительных тактических успехов. Однако Красная Армия встретила наступление вражеских войск упорным сопротивлением и не дала им осуществить свои планы, остановив врага на подступах к Сталинграду и в предгорьях Кавказа.

Зимой 1942-43 гг. Красная Армия свела на-нет летние тактические успехи немцев. Зимняя кампания 1942-1943 гг. явилась поворотным пунктом во всем ходе войны. Она наглядно показала изменение соотношения сил на советско-германском фронте. Немцы, несмотря на строжайший приказ Гитлера во что бы то ни стало удержать захваченные позиции, оказались не в силах предотвратить зимнее наступление Красной Армии. Красная Армия опрокинула и разбила вражеские войска, уничтожила 2 отборные фашистские армии под Сталинградом, разбила и пленила румынскую, итальянскую, венгерскую армии и мощным ударом отбросила немцев от Волги и Терека на 600—700 километров на запад. Путь, который немцы прошли летом 1942 года на восток и по которому наши войска гнали их на запад, усеян сотнями тысяч трупов немецких солдат и офицеров, тысячами разбитых танков, самолетов и орудий.

Стало быть, второй год войны принес гитлеровцам новые огромные потери и не дал никакого выигрыша в территории. Более того, за этот год наши войска прорвали вражескую блокаду Ленинграда и выбили врага из важных в военном отношении районов—Курска, Ржева, Вязьмы, Гжатска, Великих Лук, Демянска.

В ходе зимней кампании немецко-фашистским войскам были нанесены серьезные поражения. На полях сражений под ударами Красной Армии затрещала и зашаталась гитлеровская военная машина. Враг предпринял отчаянные усилия, чтобы предотвратить катастрофу своей армии. Более 30 дивизий гитлеровцы перебросили из Западной Европы в район Харькова на поддержку своим побитым войскам. Гитлеровцы рассчитывали силами свежих дивизий окружить и уничтожить наши части под Харьковом и тем самым повернуть ход военных действий в свою пользу. Но, как известно, эти расчеты немцев провалились. Попытки немцев взять реванш за Сталинград были сорваны боевыми действиями наших войск.

Потерпев ряд поражений истекшей зимой, немецко-фашистские войска весной 1943 года, в отличие от весны 1942 года, оказались не в состоянии развернуть наступательные операции против Красной Армии.

В ходе сражений за два года войны Красная Армия нанесла немецко-фашистским войскам огромный урон в живой силе и технике. Насколько серьезны потери немцев на советско-германском фронте по сравнению с потерями Красной Армии, видно из следующих фактических данных:

Германия и ее союзники потеряли за два года войны убитыми и пленными 6.400.000 солдат и офицеров, потеряли 56.500 орудий всех калибров, 42.400 танков, 43.000 самолетов.

За это же время потери СССР убитыми и пропавшими без вести составляют 4.200.000 человек, 35.000 орудий всех калибров, 30 тысяч танков, 23.000 самолетов.

Сильные удары по немецким войскам нанесли отважные советские партизаны, героические народные мстители. За время Отечественной войны партизанские отряды, активно действующие на всей территории, оккупированной врагом, истребили более 300 тысяч гитлеровских мерзавцев, организовали крушения не менее 3.000 поездов, взорвали и сожгли 895 складов с вооружением и боеприпасами, разрушили 3.263 железнодорожных и шоссейных моста, уничтожили многие сотни танков, бронемашин, самолетов, орудий, автомашин. Своей отважной борьбой советские партизаны содействовали успехам наших войск.

В ходе войны немцы потеряли большую часть своих кадровых дивизий и испытанного командно-офицерского состава, а также военной техники, которая многие годы готовилась и накапливалась немецко-фашистскими захватчиками для завоевания мирового господства. Эти потери немецких войск основательно ослабили гитлеровскую военную машину и гитлеровское государство.

Таким образом, в ходе двухлетних боев на советско-германском фронте полностью провалились авантюристические планы германских империалистов, рассчитанные на порабощение народов Советского Союза.

В ходе войны серьезно ухудшилось военное, политическое и международное положение гитлеровской Германии. Серьезное ослабление вооруженных сил Германии видно, прежде всего, из того, что за последний год немецкая армия не достигла каких-либо военных успехов, а, наоборот, пережила крупные военные неудачи, терпела одно поражение за другим как на советско-германском фронте, так и в Египте, Ливии, Триполитании и Тунисе.

Немецко-фашистские захватчики вынуждены ныне публично опровергать свою собственную догму о молниеносной войне, признать полную несостоятельность основных своих военно-политических планов и открыто заявлять о том, что война приняла затяжной, длительный характер, болтая о том, будто бы победа будет ими завоевана в «позиционной войне». Немцы вынуждены были призвать на военную службу остатки мужского населения Германии, в том числе необученных военному делу стариков и подростков. Они насильно загоняют в свою армию мужское население оккупированных стран: поляков, французов, бельгийцев, датчан, словаков, чехов и др. После двух лет войны в немецкой армии оказался основательно подорванным боевой дух войск, а надежду на победу теперь хоронят даже матерые гитлеровские вояки.

Таким образом, в результате двух лет войны основательно подорвана военная мощь гитлеровской Германии, а немецко-фашистская армия переживает серьезный кризис.

За два года войны резко ухудшилось политическое положение фашистской Германии, значительно ослаб и оказался надорванным гитлеровский тыл. Это видно из того, что среди населения Германии растут неуверенность в победе и панические настроения, немцы перестают верить гитлеровским басням о победах германских войск на Востоке. Фашистская печать и радио все чаще угрожают расправой тем немцам, которые охвачены паникой и духом сомнения. Германия испытывает острейший недостаток людских ресурсов. Гитлеровцы охотятся за рабами во всех оккупированных ими странах Европы, они сгоняют в Германию миллионы иностранных рабочих, пытаясь этим восполнить катастрофическую убыль немецкого мужского населения. Германская промышленность не успевает восполнять те огромные потери военной техники, которые несет немецкая армия на фронтах. Падает производственная мощность военной промышленности, чему в немалой степени содействуют удары авиации союзников по промышленным центрам Германии. Вместе с этим быстро расшатывается и становится все более угрожающим для немцев европейский тыл гитлеровской Германии. В оккупированных германской армией странах Европы—в Югославии, Польше, во Франции, Чехословакии, Бельгии, Голландии, Норвегии, Греции народные массы поднимаются на вооруженную борьбу против ненавистных захватчиков. Близок час, когда военные действия армий свободолюбивых государств сольются с вооруженной борьбой порабощенных Гитлером европейских народов против немецко-фашистских империалистов.

Таким образом, в результате войны тыл фашистской Германии основательно подорван, военная экономика Германии серьезно ослаблена, а в оккупированных немцами странах Европы разгорается всенародная борьба против фашистских поработителей.

Серьезно ухудшилось также и международное положение итало-германского блока. Это видно из того, что гитлеровской Германии не только не удалось привлечь на свою сторону новых союзников, но и в нынешних своих союзниках она не может быть уверенной. В результате военных поражений подорван авторитет гитлеровской Германии среди ее союзников. Все более возрастает изоляция Германии на международной арене. Гитлеровская Германия полностью разоблачила себя в глазах всего мира как кровавого агрессора и вызвала всеобщую ненависть всех свободолюбивых народов против фашистских главарей.

Немецко-фашистские империалисты, потеряв уверенность в быстром и благоприятном исходе затеянной ими войны, сделали попытку расколоть фронт свободолюбивых наций болтовней о мире. Как известно, этот коварный план немцев провалился с треском, он разбился о прочность и нерушимость союза свободолюбивых государств.

Таким образом, за время войны, возросла изоляция фашистской Германии на международной арене, расчеты немцев на разлад внутри антигитлеровской коалиции обанкротились, а союз фашистских государств стоит на грани развала.

Все это говорит о том, что военно-политическая и международная обстановка стала неблагоприятной для гитлеровской Германии, что в лагере врага налицо глубокий кризис.

В то время, как положение гитлеровской Германии резко ухудшилось, военное, политическое и международное положение Советского Союза укрепилось.

В ходе Отечественной войны возросла военная мощь Советского Союза. Красная Армия превратилась в грозную силу для врага. Она закалилась в боях, приобрела большой военный опыт, реорганизовала и перестроила свои ряды в соответствии с новыми условиями и требованиями войны. Советские командиры стали мастерами новой, гибкой тактики—тактики маневрирования. Ряд крупнейших сражений, завершенных советскими войсками в свою пользу, показал превосходство стратегии и тактики Красной Армии над хваленой стратегией и тактикой немцев. Красная Армия имеет теперь вполне современную, могучую военную технику. Еще более укрепился боевой и моральный дух наших войск. Окрыленная победами над врагом Красная Армия горит желанием добить фашистского зверя.

В то же время произошло дальнейшее упрочение тыла Красной Армии. Советские фабрики и заводы работают на полную мощность и дают нашей армии все, в чем она нуждается. За время войны трудящиеся в невиданно сжатые сроки перестроили хозяйство на военный лад, перебазировали промышленность из угрожаемых районов на Восток, построили сотни новых промышленных предприятий, увеличили производство всех видов вооружения и боеприпасов. Колхозное крестьянство расширило площади посевов, самоотверженно борется за высокий урожай, снабжая армию и страну продовольствием. Единство советского народа ныне прочно, как никогда. Второй Военный Заем, перевыполненный в течение одних суток и давший в бюджет свыше 20 миллиардов рублей, явился яркой демонстрацией великого патриотического под'ема нашего народа в борьбе против ненавистных захватчиков и свидетельствует о непреклонной решимости советских людей вести борьбу с врагом до полной победы. Никогда еще во всей прошлой истории народные массы не участвовали с такой самоотверженностью в защите своей Родины, как в дни Великой Отечественной войны.

Все это говорит о том, что Красная Армия окрепла, а советский тыл прочен и непоколебим.

За время войны укрепилось также и международное положение Советского Союза. В ходе войны сложилась могучая антигитлеровская коалиция великих государств мира—СССР, Англии и США. Провалилась ставка гитлеровцев на разлад внутри антигитлеровской коалиции. Прошло больше года со времени заключения между Англией и СССР Договора о союзе в войне против гитлеровской Германии и ее сообщников в Европе и о сот-

(Окончание см. на 2-ой стр.).

ДВА ГОДА ОТЕЧЕСТВЕННОЙ ВОЙНЫ СОВЕТСКОГО СОЮЗА

Окончание. Начало см. на 1-й стр.

рудничестве и взаимной помощи после войны. В условиях войны этот срок достаточный для проверки прочности договоров. Жизнь показала, что за это время наши союзные отношения с Англией улучшились. В полной мере показало свою жизненную силу и заключенное в июне 1942 года между СССР и США Соглашение о принципах, применимых к взаимной помощи в ведении войны против агрессии. Советский Союз, отвлекая на себя главные силы гитлеровской Германии и сковывая на Востоке 200 немецких дивизий и 30 дивизий ее союзников, оказал неоценимую помощь своим союзникам, дав им возможность развернуть производство вооружения, мобилизовать миллионы людей и создавать мощные армии. Наши союзники оказывают со своей стороны все возрастающую помощь вооружением и материалами советскому народу. За последние месяцы союз антигитлеровских государств укрепился совместными одновременными боевыми действиями против итало-германских фашистов.

Мощные удары Красной Армии по немецко-фашистским войскам с Востока слились с ударами наших союзников по разгрому итало-германских армий в Северной Африке. В то же время авиация союзников наносит все более чувствительные удары по Германии и Италии.

Все это говорит о том, что международное положение нашей Родины ныне прочно, как никогда, и в ходе войны еще более укрепился боевой союз СССР, Англии и США.

Таким образом, за два года Отечественной войны произошли коренные изменения в современной военной, политической и международной обстановке.

За время войны подорвана былая военная мощь гитлеровской Германии, резко ухудшились военные и политические перспективы для немецко-фашистской армии. Вместе с тем произошло дальнейшее упрочение военных и политических позиций Советского Союза и дружественных ему союзных государств, выросли и окрепли армии свободолюбивых народов, упрочилась их боевая солидарность. Однако советский народ и Красная Армия не преуменьшают силы врага и трудности дальнейшей борьбы. Впереди еще тяжелые бои и большие испытания. Для победы над немецко-фашистскими захватчиками потребуется напряжение всех наших сил и железная стойкость в борьбе с врагом. Советский народ уверен в победе своего правого дела, сколько бы враг ни изворачивался во всяких «тотальных мобилизациях» — соотношение сил в ходе войны изменилось в нашу пользу и в пользу наших союзников. Но этого недостаточно для победы. Теперь все зависит от того, как наши союзники используют благоприятную обстановку для создания второго фронта на континенте Европы, ибо без второго фронта невозможна победа над гитлеровской Германией.

Отсутствие второго фронта в Европе спасло гитлеровскую Германию от поражения в 1942 году. Как известно, эту передышку гитлеровцы использовали для нового, широкого наступления против Советского Союза летом и осенью прошлого года. Упустить создавшиеся благоприятные условия для открытия второго фронта в Европе в 1943 году, опоздать в этом деле —значит, нанести серьезный ущерб нашему общему делу. Откладывание второго фронта в Европе против фашистской Германии привело бы к затягиванию войны, а значит—к колоссальному увеличению жертв. И, наоборот, организация второго фронта в Европе в текущем году привела бы к скорому окончанию войны,—следовательно, к колоссальному сокращению жертв на стороне антигитлеровской коалиции.

СОВИНФОРМБЮРО

От Советского Информбюро

Вечернее сообщение 21 июня

В течение 21 июня на фронте существенных изменений не произошло.

Нашей авиацией в Черном море потоплен транспорт противника.

* * *

На Западном фронте наши части истребили до роты гитлеровцев. Артиллеристы Н-ской части уничтожили вражескую минометную батарею и рассеяли несколько групп пехоты противника.

* * *

В районе Сумы наши подразделения уничтожили до 150 немецких солдат и офицеров, разрушили 2 дзота и 3 блиндажа противника. Бойцы Н-ской части уничтожили разведывательную группу гитлеровцев и захватили 2 пулемета, автоматы и винтовки.

В одном районе немецкие самолеты сбросили зажигательные бомбы. Несколько зажигательных бомб упало на штабель боеприпасов. Начальник склада гвардии старший техник лейтенант т. Гавриленко, рискуя жизнью, вскочил на штабель и лопатой сбросил на землю горящие бомбы. Взрыв боеприпасов был предотвращен.

* * *

Н-ская зенитная часть, действующая в районе Белгорода, за месяц сбила 20 немецких самолетов. Зенитчики подразделения, где командиром лейтенант т. Еровский, за это время уничтожили 4 бомбардировщика и 2 истребителя противника.

* * *

Западнее Ростова-на-Дону происходила редкая перестрелка. Гвардейцы-минометчики Н-ского соединения уничтожили свыше роты немецких солдат, разрушили два блиндажа и подавили огонь нескольких минометных батарей противника.

* * *

На Волховском фронте наши части разрушили 8 немецких дзотов и 5 блиндажей, взорвали склад боеприпасов и подожгли железнодорожный эшелон противника. На одном участке советские бойцы ворвались на передний край немецкой обороны и взорвали 5 вражеских дзотов вместе с их гарнизонами.

* * *

Партизанский отряд имени Михаила Коцюбинского 12 июня совершил налет на одну железнодорожную станцию в Полтавской области. Сломив сопротивление немецкой охраны, советские патриоты овладели станцией, взорвали 2 моста, все стрелки и сожгли склады противника. Другой отряд украинских партизан 14 июня внезапно ворвался в имение немецкого помещика. Партизаны захватили и роздали населению 269 голов крупного рогатого скота, 30 свиней, 40 лошадей и много зерна. На следующий день группа партизан взорвала на шоссе 3 немецких автомашины и уничтожила 7 вражеских солдат и 3 офицеров.

* * *

Перешедший на сторону Красной Армии солдат 82 немецкой пехотной дивизии Эрнст Л. рассказал: «В связи с огромными потерями немецкой армии на Восточном фронте была проведена мобилизация рабочих военных предприятий, которые до сих пор пользовались броней, как незаменимые. Немецких рабочих заменили иностранными. Сейчас на многих заводах иностранных рабочих в 3-5 раз больше, чем немцев. Иностранцы всегда саботировали, но делали это весьма осторожно. Теперь они действуют гораздо смелее. В Штутгарде при налете английской авиации итальянцы и французы после об'явления тревоги испортили оборудование на одном военном заводе. На машиностроительном заводе иностранцы отказались принять какое-либо участие в тушении пожаров, вызванных бомбардировкой. На другом заводе итальянцы бастовали 4 дня, и администрация вынуждена была удовлетворить их требования. В последнее время нацисты открыто говорят, что необходимо следить за каждым шагом иностранцев, ибо все они враги Германии и готовы ей всадить нож в спину».

Пленум Сталинградского Обкома ВКП(б)

СТАЛИНГРАД, 20 июня. (ТАСС). Состоялся очередной пленум Обкома ВКП(б). Секретарь Обкома тов. Чуянов доложил пленуму о ходе восстановления промышленности Сталинграда.

—За время, истекшее после ликвидации немецко-фашистских войск в районе Сталинграда,—сказал докладчик,—трудящиеся сделали немало для восстановления своего города. Во всех городских районах работают пекарни, выпускает продукцию кондитерская фабрика, организован завод по переработке молока. Работают несколько цехов кожевенного завода, швейная и обувная фабрики, 30 промысловых артелей производят новую и ремонтируют обувь, одежду, металлоизделия. Усилиями строителей при активной помощи населения восстановлены и приспособлены под жилье 1.200 домов, отремонтированы 25 школ, открыты библиотеки, клубы, театр. Вся страна деятельно помогает возрождать Сталинград.

Секретарь Обкома ВКП(б) тов. Прохватилов сделал доклад об итогах сева, уборке урожая и заготовках.

—Десятки районов,—сообщил он,—успешно справились с севом всех зерновых культур. Колхозы Астраханского округа, Пролейского, Лемешкинского и Молотовского районов превысили план сева колосовых больше, чем на 20 процентов. Перевыполнили план и совхозы области.

Секретарь Обкома ВКП(б) по животноводству тов. Рунаев в докладе о выполнении государственного плана развития животноводства сообщил о большой помощи, оказываемой Сталинградской области всей страной. Колхозы Татарии, Свердловской и Горьковской областей передали колхозам Сталинградской области 7.300 голов крупного рогатого скота, 13.500 овец, 2.000 свиней и 200 лошадей.

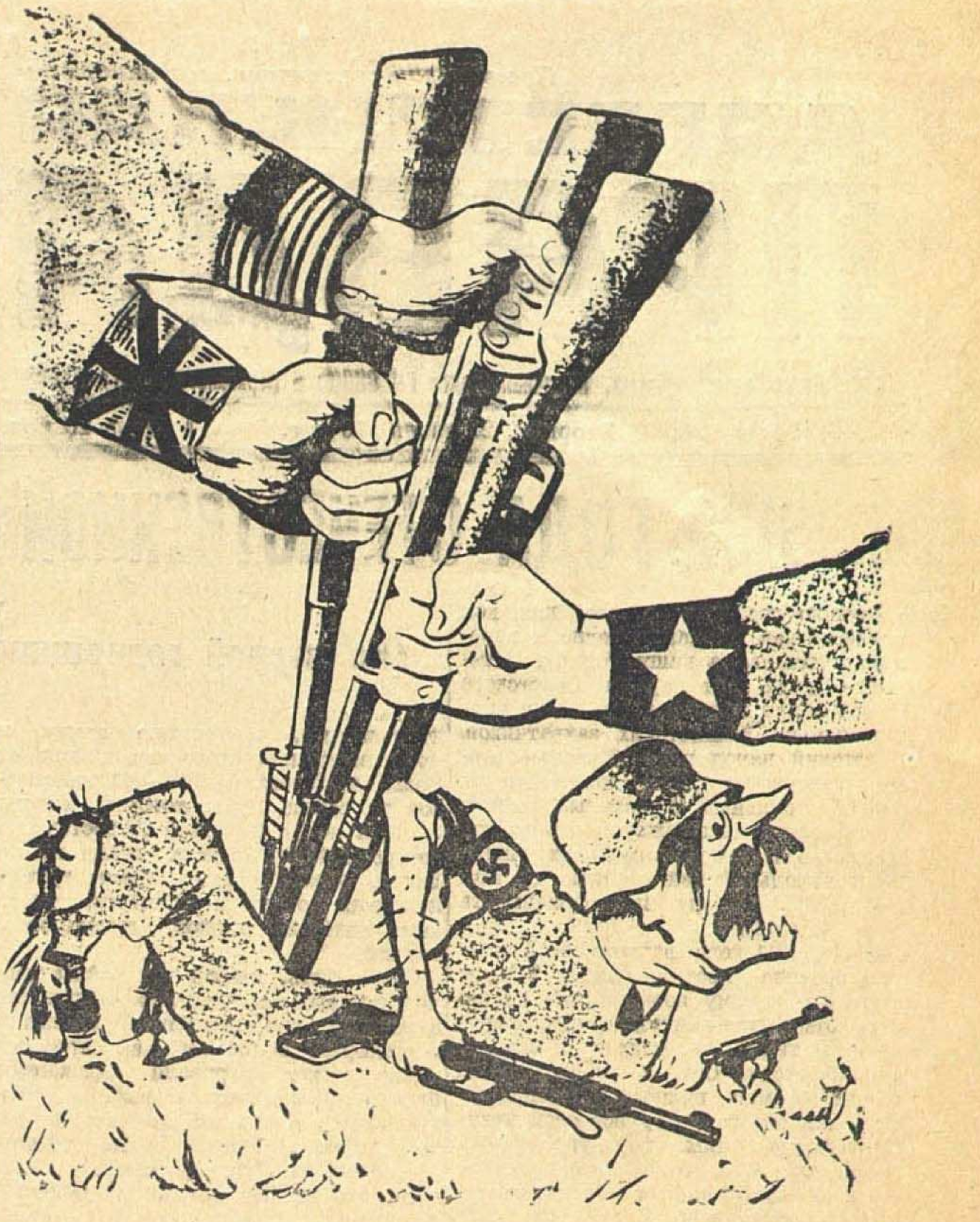

Рис. худ. М. Сивака.

УКАЗ ПРЕЗИДИУМА ВЕРХОВНОГО СОВЕТА СССР

О присвоении звания Героя Советского Союза начальствующему и рядовому составу Красной Армии

За образцовое выполнение боевых заданий Командования на фронте борьбы с немецкими захватчиками и проявленные при этом отвагу и геройство присвоить звание **Героя Советского Союза** с вручением ордена **Ленина** и медали **«Золотая Звезда»**.

1. Гвардии полковнику **Билютину** Кондратию Васильевичу.
2. Младшему сержанту **Елисееву** Михаилу Григорьевичу.
3. Младшему лейтенанту **Ирикову** Николаю Романовичу.
4. Гвардии полковнику **Казакевичу** Павлу Константиновичу.
5. Красноармейцу **Матросову** Александру Матвеевичу.
6. Лейтенанту **Мерзляк** Ивану Дмитриевичу.
7. Гвардии лейтенанту **Омелечко** Николаю Федоровичу.
8. Гвардии красноармейцу **Половинкину** Валентину Алексеевичу.
9. Гвардии лейтенанту **Рябцову** Александру Васильевичу.
10. Сержанту **Сисейкину** Федору Дмитриевичу.
11. Старшему сержанту **Тахирову** Айидзы.

Председатель Президиума Верховного Совета СССР М. КАЛИНИН.
Секретарь Президиума Верховного Совета СССР А. ГОРКИН.
Москва, Кремль. 19 июня 1943 года.

Награждение писателя Гладкова Федора Васильевича орденом Трудового Красного Знамени

За выдающиеся заслуги в области литературы, в связи с 60-летием со дня рождения, писатель **Гладков** Федор Васильевич, ранее награжденный орденом Ленина, Указом Президиума Верховного Совета СССР награжден орденом **Трудового Красного Знамени.**

Награждение орденом Красного Знамени 4 инженерно-противохимического полка МПВО НКВД

За образцовое выполнение боевых заданий Командования на фронте борьбы с немецкими захватчиками и проявленные при этом доблесть и мужество Указом Президиума Верховного Совета СССР награжден орденом **Красного Знамени** 4 инженерно-противохимический полк МПВО НКВД.

Налеты нашей авиации на аэродромы противника

В ночь на 19 июня наша авиация дальнего действия произвела налет на аэродромы противника. Особенно сильной бомбардировке был подвергнут один из аэродромов северо-западнее Брянска. Наблюдением отмечены прямые попадания бомб в расположении немецких самолетов. На территории авиамастерских, авиагородка, в районе складов горючего и боеприпасов возникли многочисленные пожары. Отдельные очаги пожара потом слились в один большой пожар, сопровождавшийся сильными взрывами. Все наши самолеты вернулись на свои базы.

* * *

В ночь на 20 июня наша авиация дальнего действия крупными силами произвела налеты на аэродромы противника. Особенно эффективной бомбардировке были подвергнуты аэродромы, расположенные в районе Брянска и Карачева. Отмечены разрывы бомб крупного калибра среди стоявших на аэродромах вражеских самолетов. В результате бомбардировки возникло много пожаров. Горели самолеты, ангары и склады. Пожары сопровождались многочисленными взрывами. Все наши самолеты вернулись на свои базы.

Налет немецких самолетов на г. Волхов

Вечером 19 июня до 60 немецких самолетов пытались совершить налет на г. Волхов. Нашими истребителями большая часть вражеских самолетов была рассеяна и к городу не допущена. Беспорядочно сброшенными бомбами на одном участке повреждено железнодорожное полотно. При отражении налета в воздушных боях и огнем зенитной артиллерии сбито 15 немецких самолетов. Наши потери—2 самолета.

Крупные налеты авиации союзников на Сицилию и Сардинию

ЛОНДОН, 19 июня. (ТАСС). Как официально сообщается, 18 июня крупные соединения авиации союзников совершили налет на Сицилию.

Другие соединения подвергли ожесточенной бомбардировке Сардинию. На островах отмечено много прямых попаданий, вызвавших сильные пожары и взрывы.

В течение дня самолеты союзников сбили в воздушных боях 39 истребителей противника. На свои базы не возвратилось 8 самолетов союзников.

В БОЯХ ЗА РОДИНУ

Хасбулатов Зильпухар, комсомолец из Карабудахкента. Однажды под Гжатском вместе с девятью красноармейцами вступил в неравный бой с врагом. В результате этого боя отряд Хасбулатова уничтожил 3 вражеских танка, 1 броневик, 4 мотоцикла и до роты фашистов. За стойкость и мужество Хасбулатов Зильпухар награжден орденом Красной Звезды.

* * *

Зайнутдинов Мама, кумык, бывший колхозник из Буйнакского района, умело и беспощадно уничтожает немецких захватчиков. Он уничтожил 62-х фрицев, за что награжден орденом Красного Знамени.

* * *

Алиев Гаджи, лакец, смелый разведчик. Однажды Алиев вместе с другим бойцом, будучи в разведке, доставил ценные сведения о противнике, благодаря чему был обеспечен успех большой наступательной операции одной нашей части. Много смелых подвигов совершил Алиев Гаджи. Он награжден орденом Красного Знамени.

* * *

Муртузалиев Зайнутдин, аварец из Гунибского района, вступив в неравный бой с врагом, огнем своего орудия уничтожил много живой силы и техники противника. Он награжден орденом Красной Звезды.

* * *

Искендеров Ибрагим, славный сын лезгинского народа, находясь в рядах героических защитников Сталинграда, беспощадно уничтожал немецко-фашистских бандитов. При этом он совершил много смелых подвигов, за которые правительство наградило его орденом Красной Звезды и медалью «За отвагу».

* * *

Магарамов Салмахан, старший сержант, стойко и мужественно защищает великий город Ленина. Он не раз лицом к лицу встречался с немецкими бандитами и хладнокровно расстреливал их, не подпуская к нашим передовым позициям. Командование наградило его медалью «За отвагу». Кроме того, его грудь украшают два значка «Отличник пулеметчик» и «Снайпер». Верный сын табасаранского народа Магарамов Салмахан храбро защищает советскую Родину.

* * *

Гамзатов Джамалутдин, младший лейтенант, из Каякентского района не раз при выполнении заданий Командования проявлял находчивость и мужество, умело командовал на поле боя своим подразделением. Он награжден медалью «За отвагу».

* * *

Магомедов Али является примером для бойцов своей части. Он точно и быстро выполняет приказы командира, проявляя при этом личное мужество. Командование наградило его медалью «За боевые заслуги».

* * *

Семендуев Ильягу, тат из Махач-Кала, находится в рядах Красной Армии в далекой Карелии. Он молодой и смелый радист. В самой сложной обстановке боя Ильягу обеспечивает связь между нашими подразделениями, проявляет при этом выдержку и мужество. Командование наградило тов. Семендуева медалью «За отвагу».

Али Шахшаев

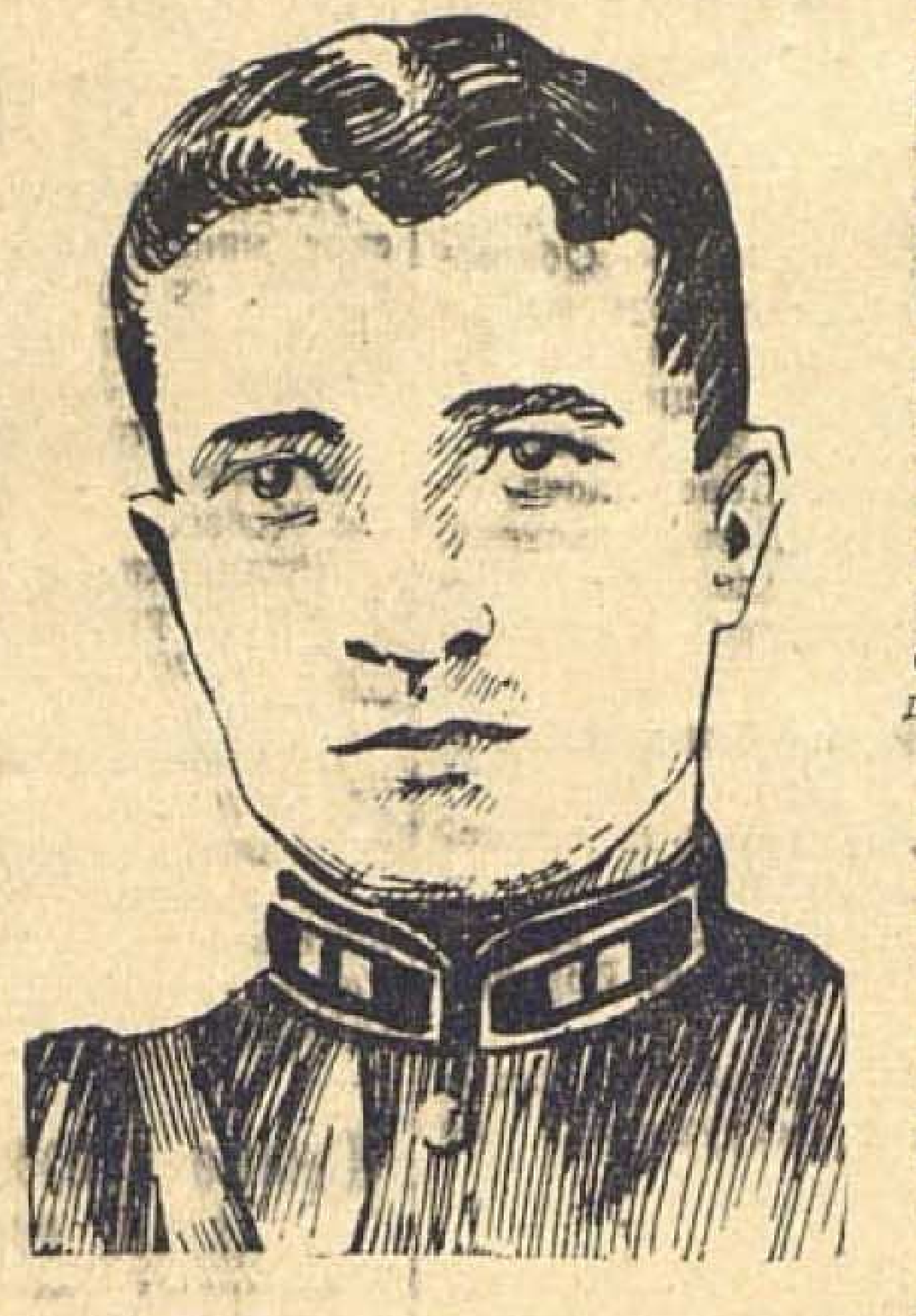

Отечественная война застала Али Шахшаева в одном из кавалерийских полков. Он был назначен командиром конного разведотряда. Храбрый, сообразительный молодой командир очень скоро завоевал уважение и любовь бойцов. И всегда его эскадрон выходил из боев со славой. Много дней провел на фронте Али.

Но бывают в жизни воина дни, даже часы и минуты, которые, как вспышка магния на фотопластинке, оставляют в памяти неизгладимый след. Первый такой день в жизни Али Шахшаева выпал в ноябре 1941 года.

Тревожное было время. Советские части в районе Ростова отступали за Дон. На этом же рубеже Командование Красной Армии готовило сокрушительный удар по войскам врага.

—Старший лейтенант Шахшаев прибыл по вашему приказанию!

Перед командиром соединения застыл коренастый смуглый кавалерист.

Недолго беседовал с ним генерал. Но Шахшаев твердо понял: от успеха разведки зависит многое. И это многое зависит сейчас от него.

Ночью конный отряд разведчиков по заснеженному льду переправился на правый берег Дона. А на другой день старший лейтенант Шахшаев снова стоял перед генералом и докладывал о выполнении задания.

В 5 часов утра советские войска перешли в наступление. К полудню в городе уже не было ни одного немца..

Вскоре Указом Президиума Верховного Совета СССР отважный разведчик Али Шахшаев был награжден орденом Ленина.

...Прошел год в непрерывных боях. Гвардии капитан Шахшаев был дважды ранен, но крепкое здоровье не изменило ему. Он поправился и с новыми силами возвратился на фронт.

Враг подбирался к аулам родного Дагестана. В эти дни Шахшаев бился с немцами в рядах славных конников генерала Кириченко. За доблесть и мужество он получил орден Красной Звезды.

Зимой 1942-43 годов гвардии майор Шахшаев гнал вшивые немецкие орды на запад. Бросая эшелоны с награбленным добром, теряя на проселках Ставрополья оружие и боеприпасы, немцы в беспорядке отступали под ударами советских войск. Но чем ближе подходили они к морю, тем яростнее становились их контратаки. Тогда, с дороги писал Шахшаев на родину:

«Пока все хорошо. Радуюсь вместе с вами. Скоро будем в Ростове, следующее письмо ожидайте оттуда. Да погибнет вся гитлерия, коль подняла она против нас свою грязную руку!».

...На плечах отступающего противника конногвардейцы Н-ского соединения ворвались в станицу Ш. Но именно здесь враг решил контратаковать наши части крупными силами. Разведка донесла, что до полка пехоты и много танков накапливаются за станицей для удара.

В это время Али командовал полком. Командир соединения приказал: любой ценой сдержать и рассеять врага.

Шахшаев хорошо знал немецкую тактику боя. Их «клинья» напоминали «свинью», «псов-рыцарей», которых 700 лет назад разбил на Чудском озере Александр Невский.

По пыльной степи ползли немцы. Впереди бронированное рыло восьми тяжелых танков. За танками пехота.

Али Шахшаев умел брать немецкую «свинью» в клещи. Для этого предварительно надо было отсечь ей голову—танки.

Полк был развернут подковообразно. В лоб фашистов встречали бронебойщики, слева и справа, по флангам конница и пулеметы.

Пулеметным огнем танки были скоро отрезаны от пехоты. Бронебойщики подбивали, жгли танки. Свинцовый дождь обрушился на головы фрицев. Затем в рукопашном бою был полностью завершен разгром врага.

Вскоре правительство наградило Али Шахшаева орденом Александра Невского.

Сын Дагестана Али Шахшаев со славой проносит на полях сражений боевое знамя своего народа, свято хранит традиции своих отважных предков.

А. ТАНЕЕВ

Ординарец Чапаева

ЗАПАДНЫЙ ФРОНТ. (**Спец. корр. ТАСС**). У Чапаева было два ординарца: Петька, который известен по фильму «Чапаев», и Борис Шахобуденов. Оба ординарца в гражданскую войну были юношами, вместе с Чапаевской дивизией прошли они весь ее боевой путь.

Сейчас Борис Шахобуденов—минометчик. В расчете он заряжающий. Бесстрашно сражается чапаевец против немцев.

Недавно во время артиллерийского налета противника снаряд попал в машину с боеприпасами. Команда, разгружавшая машину, была выведена из строя. Начали рваться мины. Шахобуденов, увлекая товарищей, бросился к машине. Они успели спасти боевой груз. За героический поступок чапаевец Борис Шахобуденов награжден орденом Красной Звезды.

Воспитанник легендарного полководца никогда не расстается с дорогой ему старой фотографией — в центре этого снимка Чапаев, по сторонам ординарцы Петька и Борис.

С ФРОНТА ПИШУТ...

НЕНАВИСТЬ ГОРИТ В МОЕМ СЕРДЦЕ

Дорогие земляки-дагестанцы!

Когда враг яростно рвался к Сталинграду, я находился в рядах защитников славного города, дрался с врагами нашей Родины. В одном из боев вражеская пуля ранила меня, и я попал в госпиталь. Правительство наградило меня орденом. Теперь я опять вернулся к своим боевым товарищам. Великая ненависть к фашистским захватчикам горит в моем сердце. В предстоящих решающих боях я буду драться с врагом с еще большим ожесточением, чтобы вы, дорогие мои земляки, и все советские люди жили счастливой и радостной жизнью.

МАГОМЕДОВ Осман.

Гвардии старший сержант, орденоносец.

ВАШ ЗЕМЛЯК НЕ ПОСРАМИТ ЧЕСТИ ГОРЦА

Мое подразделение участвовало в наступательных боях в Орловской области. В освобожденных селах я видел замученных фашистами советских людей. Мы видели следы грабежей, разорения и надругательства над нашими людьми. Бойцы, охваченные ненавистью к врагу, спешили вперед, чтобы отплатить немецкому зверю за муки и слезы советских людей.

25 февраля я получил на поле боя два ранения, но не оставил своей позиции и продолжал борьбу. Мне хотелось схватить какого-нибудь немца и задушить его своими руками... Я ушел на перевязку только тогда, когда получил категорический приказ командования.

Сейчас я нахожусь в госпитале. И у меня единственное желание — поскорее вернуться на фронт, чтобы за все вдвойне отомстить фашистам.

Товарищи дагестанцы! Будьте уверены, что ваш земляк Гильдеев будет стойко и мужественно драться с врагами и не посрамит чести горца.

Капитан ГИЛЬДЕЕВ Файзулла.

ГОРЯЧО БЛАГОДАРИМ ЗА СТАХАНОВСКИЙ ТРУД

Дорогие друзья-дагестанцы! Шлем вам горячий краснофлотский привет и благодарность за ваш самоотверженный труд и заботу о фронтовиках. В тяжелые дни 1942 года, когда враг бешено рвался вперед, устилая своими трупами землю Кавказа, вы самоотверженно трудились для фронта.

Натиском героических воинов Красной Армии враг был отброшен за пределы Кавказа. Но немецкие фашисты окончательно еще не разбиты и продолжают топтать нашу священную землю, издеваются над советскими людьми.

Предстоят решающие бои с немецко-фашистскими захватчиками. Заверяем вас, что в этих боях будем драться с врагом мужественно и умело.

У многих из нас родные находятся в немецком рабстве. Поэтому мы очень бы хотели иметь с вами переписку.

Пишите нам по адресу: полевая почта 34.299 «Б»

Краснофлотцы: Алавердиев Алаверди, Олейник Алексей, Миронов Борис, Свергуненко Анатолий.

Военные будни колхоза

На огромной, в две с лишним тысячи гектаров, площади разместился ерсинский колхоз им. Молотова, Табасаранского района. Во все стороны от аула тянутся пашни, виноградники, фруктовые сады, пастбища. Янтарным зерном налились колосья хлебов. Движимые легким южным ветерком, густые посевы походят на морскую зыбь.

Весной славно поработали ерсинские колхозники и колхозницы. И труд их будет сторицею вознагражден. Урожай удался на славу. Много зерна соберут колхозники для государства, и самим хлеба хватит до нового урожая.

Ерсинские колхозники на весь район славятся трудолюбием, умением хорошо обрабатывать поля, выращивать фрукты, ухаживать за скотом. Вот уже много лет кряду колхоз держит первенство в районе. Два года он был участником Всесоюзной сельскохозяйственной выставки в Москве. За время войны колхоз упрочил свою славу.

Несмотря на то, что многие колхозники ушли из аула в Красную Армию, колхоз успешно справляется со всеми работами и досрочно выполняет свои обязательства перед государством.

Бывшего председателя артели Абдул-Басира Сардарова в первые дни войны тревожила мысль: как женщины и старики поведут большое и сложное хозяйство, не придет ли в упадок колхоз? Шутка ли, в артели 100 гектаров садов и виноградников, тысяча гектаров пашен, 5 животноводческих ферм! Справятся ли одни женщины и старики с таким хозяйством? Председатель артели собрал всех аульчан.

— Наш долг перед фронтом — хорошо и быстро убрать урожай.

Колхозники работали дружно. Вручную убрали весь урожай на 5 дней раньше, чем в мирное время. Спешили с обмолотом, но не хватало машин. Зерно веяли на ветру, лишь бы ускорить обмолот. Досрочно сдали весь причитающийся государству хлеб.

Осенью подняли зябь, засеяли озимый клин, привели в порядок сады и начали готовиться к весне — поставили на отдых быков, стали чинить арбы, сельскохозяйственный инвентарь, готовить семена.

Весь прошлый год колхозники упорно трудились. Досрочно завершили весенний сев, уборку урожая, рассчитались с государством по всем поставкам.

За время войны артель поставила фронту 250 голов скота, около 10 тысяч пудов зерна, тонну коровьего масла и брынзы, много фруктов, вина, яиц и других продуктов. Этими продуктами можно в течение года прокормить большое воинское подразделение.

Не только продуктами, но и средствами помогают колхоз и колхозники фронту. 612 тысяч рублей передали колхозники на строительство боевых танков и самолетов, а сам председатель колхоза Абдул-Басир Сардаров внес 120 тысяч рублей. 185 тысяч рублей одолжили в этом году государству колхозники аула Ерси, приобретя облигаций Второго Военного Займа.

Неуклонно из года в год растет доход колхоза. Если в первый год войны общий доход артели составлял 307.185 рублей, то во втором году—2.071.651 рубль. И трудодень стал увесистей. В 1941 году на трудодень было выдано 1 рубль 14 копеек и 3,6 килограмма зерна, а в 1942 году деньгами выдано — 14 рублей 29 копеек и зерна — около трех килограммов.

Колхоз за время войны расширил посевную площадь на 200 гектаров. Больше половины этой площади было раскорчевано от кустарника и столетних дубов. Новые земли засеяны пшеницей и уже в этом году дадут высокий урожай. Посажены новые сады на площади 2 гектара и разбиты новые виноградники на площади 5,2 га.

Впервые за время войны колхоз занялся виноделием. В 1941 году было изготовлено 16.730 литров вина, а в прошлом году — 32.140 литров. Вино получило высокую оценку и было отправлено фронтовикам.

Занимаясь хозяйством, колхозники не забывали и о благоустройстве аула. За время войны построены родильный дом, фельдпункт, ясли, помещения для скота. Сейчас строится большая мельница, с суточным помолом в 5 тонн. До сих пор ерсинцы ездили на мельницу за 7-8 километров. Новая мельница будет обслуживать также колхозы ближайших аулов. Намечено строительство электростанции, почти все оборудование заготовлено и в скором времени развернутся работы.

Но самое замечательное в колхозе — это люди, отдающие все силы борьбе с врагом. Десятки глубоких стариков, долгое время не принимавших участия в труде, вернулись к работе.

Потребовал себе дела и столетний колхозник Омар Исмаилов. Однажды к Омару пришел почтальон и вручил ему письмо. Сердце старика тревожно билось. Каждый раз, когда он получал письма, он боялся, что письма несут скорбь. Четыре сына и множество внуков сражаются на фронте с врагом. Что с ними?...

Письмо было из Действующей армии. Омар дрожащей рукой передал письмо младшему внуку, тот вскрыл его и прочитал несколько скупых строк о гибели внука — летчика Идриса. Он был любимцем старика. Омар опустился на пол, подавленный тяжелым горем. На утро, оправившись от удара, старик пошел в колхоз и потребовал себе работы. Что мог делать столетний старик: охранять виноградники, точить косы на лугах, поить коней? Дело небольшое, но Омар вкладывал в него всю душу. С тех пор, как Омар стал точить и отбивать косы, косари стали больше накашивать сена.

Проводив двух сыновей в армию — Балла и Чамбала, — семидесятилетний колхозник Магомед Гаджи-Ахмедов пришел к председателю и попросил работы. На собрании он поставил вопрос о раскорчевке соседнего леса под пашню. В Наркомземе было получено разрешение на раскорчевку, и Гаджи Ахмедов возглавлял это дело. Он не только руководил бригадой, но и сам срубал столетние дубы. Этой весной старый Магомед работает в полеводческой бригаде. Он поучает молодых:

— Весна — дождливая, много будет сорняков. Нужно хорошо следить, чуть появится сразу под корень. Сорняков остерегайтесь, как вора. Нежданно придут.

Старика послушали, и под его строгим надзором дважды пропололи все поля.

Не счесть заслуг перед колхозом женщин. Они показали себя достойными матерями, женами и сестрами героев-воинов. Вся тяжесть колхозных работ легла на плечи горянок. От темна до темна они не покидают полей, не зная устали, скупясь на минутный отдых, они пашут и сеют, очищают поля от сорняков, жнут хлеба. Женщины пришли на конюшни и кутаны и всюду навели порядок.

Сенокос испокон веков считался мужским делом. Но женщины впервые в этом году взялись за косьбу. Они сами и стога метают. Когда выезжали на луга, просили только об одном:

— Дайте нам стариков, чтобы косы направляли, а все остальное сами сделаем.

И они действительно зарекомендовали себя хорошими косарями. Сунавер Касумова, Хадижат Гаджимахмудова, Тусты Амирханова и многие другие выполняют на сеноуборке по полторы-две нормы.

Колхозник Шираз Касумов уезжал на фронт. С хурджумом за плечами стоял он в сакле, окруженный ребятами. Черные глаза его жены Сунавер были затуманены слезами, она тяжело переживала разлуку с мужем. Последние об'ятия, и будущий фронтовик уже сидел на коне.

Проводив мужа, Сунавер вся отдалась труду, работала за двоих. Очищала семена, возила на поля навоз, пахала, сеяла, делала все, что ей поручали. Очень редко удавалось Сунавер урвать несколько часов для отдыха. Видя, как трудится Сунавер, другим стыдно было сидеть дома без дела или плохо работать.

• • •

Героическая Красная Армия готовится к решительным схваткам с врагом. Горцы аула Ерси, находясь в глубоком тылу, также куют победу над врагом. Через несколько дней начнется уборка богатого урожая. Колхоз полностью подготовился к ней. Отремонтированы все уборочные машины и инвентарь, приведены в порядок склады, оборудованы тока, исправлены дороги и мосты. Урожай будет убран без потерь! Этой победой на трудовом фронте колхоз умножит свой вклад в общенародное дело борьбы с врагом.

А. ШМОНИН.

Сел. Ерси, Табасаранского района.
(Наш спец. корр.).

В СОВНАРКОМЕ ДАССР И ОБКОМЕ ВКП(б)

I.

Совнарком ДАССР и бюро Обкома ВКП(б), рассмотрев итоги работы артелей промысловой кооперации за май 1943 года, признали победителями в социалистическом соревновании следующие артели:

Махачкалинскую трикотажную артель им. Долорес Ибаррури Дагтекстильпромсоюза,

Махачкалинскую артель им. Розы Люксембург Дагтекстильпромсоюза,

Дербентскую текстильно-ткацкую артель.

В числе передовых артелей промкооперации отмечены также **артель «Красная звезда», Усишинская и Кумухская трикотажные артели, артель «Галантерейшик» и артель «Красный Восток».**

Совнарком ДАССР и бюро Обкома ВКП(б) постановили:

Отобрать переходящее Красное знамя Совнаркома ДАССР и Обкома ВКП(б) у Буйнакской артели «Кожевник», которая не выполнила майской программы и передать его махачкалинской трикотажной артели им. Долорес Ибаррури.

II.

Совнарком ДАССР и бюро Обкома ВКП(б), рассмотрев итоги работы кооперации инвалидов за май месяц 1943 года, признали победителями в социалистическом соревновании следующие артели:

Буйнакскую артель им. Ворошилова,

артель «Труженик» на Двигательстрое.

В числе передовых артелей также отмечены **махачкалинская артель «Красный пошивочник».**

Совнарком ДАССР и бюро Обкома ВКП(б) постановили:

Переходящее Красное знамя Совнаркома ДАССР и Обкома ВКП(б) и денежную премию в сумме 15 тысяч рублей вручить Буйнакской артели им. Ворошилова.

Денежную премию в сумме 10 тысяч рублей выдать артели «Труженик» на Двигательстрое.

ХЛЕБ ПОШЕЛ!

Каким-то особым, непередаваемым мелодичным звоном начали шуметь колосья созревающих хлебов. Радостно взволнованый видом поспевающей нивы, Мустафаев Махмуд об'езжал колхозные поля.

— Завтра начинаем уборку, — заявил председатель колхоза Мустафаев повстречавшемуся в поле бригадиру Бекееву Ханапи.

Утром колхозники Атаев Шамсутдин и Аташев Абдурахман начали косовицу. В тот же день вышли в поле со своими серпами жать хлеб вручную 16 колхозниц. Колхоз приступил к уборке военного урожая.

Прошло 2 дня. Озимый ячмень полностью созрел. Включили в работу комбайн. Комбайнер Агаев вел свой степной корабль тихим ходом. Комбайнер прислушивался к шуму мотора, внимательно изучал капризы машины, ее характер.

Нещадно палит жаркое июньское солнце. Градом катит пот с лица. День нынче очень большой. И все же люди, воодушевленные хорошим урожаем, работают безустали. В эти дни дома, в ауле остаются только малые дети да немощные старики и старухи. Все остальные—на поле.

18 июня был торжественным днем в махачкалинском колхозе имени МОПР'а. Председатель правления Мустафаев, бригадир Бекеев, колхозные активисты решили во что бы то ни стало получить первую квитанцию сдачи хлеба государству. С утра начал работать комбайн. А после обеда на току уже гудела веялка, колхозницы дружно перелопачивали свежее ячменное зерно. Люди спешили, они готовили первый красный хлебный обоз. Работа не прекращалась вечером и ночью.

К утру просушенным и очищенным зерном насыпали 61 мешок. Погрузили их на подводы. На первой арбе водрузили колхозное знамя. Честь возглавлять обоз правление колхоза предоставило стахановцу, пожилому колхознику Кочакаеву Мусалитдину. Подводы украсили лозунгами: «Дадим Красной Армии хлеба, сколько она потребует», «Поможем героическим красным воинам поскорее разгромить немецких фашистов».

Перед отправкой обоза в колхозе состоялся митинг. Колхозники обещали убрать весь хлеб без малейших потерь, досрочно рассчитаться с государством.

В городе обоз встретил секретарь городского комитета ВКП(б) тов. Снегирев. Торжественно проехал по улицам Махач-Кала обоз колхоза имени МОПР'а на городскую мельницу.

...Все 183 гектара озимой пшеницы и 67 гектаров озимого ячменя созрели в колхозе имени МОПР'а. Вскоре дозреет и яровая пшеница. Ее 28,5 гектара.

—Урожай у нас в нынешнем году в два раза выше прошлогоднего,—говорит председатель колхоза.—Не меньше тонны даст каждый гектар. Теперь хлеб пошел! К 26 июня мы полностью рассчитаемся с государством и по поставкам озимого ячменя и по поставкам пшеницы.

Р. ВОРОНОК.

КОГДА НЕ ХОТЯТ ССОРИТЬСЯ С ЛОДЫРЯМИ...

Сорняки глушат посевы

В колхозе им. Дударова, сел. Эрпели, Буйнакского района (председатель колхоза Алиев Мусалав), большая часть посевов заросла сорняками. Бурьяны кое-где уже глушат хлеба, но в колхозе еще и не приступали к прополке.

Плохой уход за посевами председатель колхоза Алиев пытается об'яснить дождливой погодой и недостатком рабочих рук. В действительности это не верно. Метеорологические условия были одинаковыми во всем районе. Почему же в других колхозах уже завершают прополку, а в колхозе им. Дударова еще и не начинали? Вполне очевидно, что дело не в дождях.

В колхозе им. Дударова чрезвычайно низка трудовая дисциплина. Часть колхозников и колхозниц предпочитает работать только на своих приусадебных участках и всячески увиливает от работы на колхозном поле. Эти лжеколхозники, пользуясь всеми правами члена артели, не хотят выполнять свои обязанности колхозника. Ясное дело, что к таким дезорганизаторам колхозного производства надо было принять строгие меры, отдать злостных прогульщиков под суд, лишить их приусадебных участков. Но руководители колхоза не хотят ссориться с лодырями.

В колхозе плохо организован труд. Кругом царит полная обезличка. Посевы многих культур не закреплены не только за звеньями, но и за бригадами. В колхозе никто не руководит и социалистическим соревнованием.

Ф. ЖМУРКО.

(Наш корр.).

СТРОГО СОБЛЮДАТЬ РЕЖИМ СВЕТОМАСКИРОВКИ

Для эффективности противовоздушной обороны города необходимо строго соблюдать установленный режим светомаскировки. Хорошая светомаскировка не дает возможности вражеским летчикам вести прицельное бомбометание и обеспечит безопасность наших заводов, домов, населения.

Каждый житель города с наступлением темноты должен с улицы проверить, как зашторены (не пропускают ли света) окна и двери в его квартире. На предприятиях и в учреждениях специально выделенный товарищ должен тщательно проверять состояние светомаскировки всего об'екта. Руководители, ответственные за об'ект, коменданты жилых домов обязаны строго следить за светомаскировкой своих зданий, а нарушителей привлекать к административной и, в случае необходимости, к уголовной ответственности.

В нашем городе нарушение режима светомаскировки выражается чаще всего в небрежном зашторивании. Шторы и ставни хоть и закрыты, но не плотно—свет яркими полосами и пятнами ложится на землю. В квартирах и учреждениях пользуются лампами безсветонепроницаемой арматуры.

Недавно в городе была проведена проверка состояния светомаскировки, которая показала, что некоторые граждане и работники учреждений невнимательно относятся к светомаскировке своих помещений, а иногда злостно нарушают режим светомаскировки. В день проверки из помещения горсобеса через открытую настежь дверь на улицу проникал яркий свет. В общежитии Дагпединститута были освещены все окна. В доме № 9 по Совхозной улице, в квартире Рыбалкиной, горела лампа, а окно не было завешено.

Дважды нарушал правила светомаскировки Фаталиев Х. П., проживающий по ул. Октябрьской, 3. В доме № 16 по Пушкинской улице, в квартире Умариева, оказались не замаскированными все три окна. Злостные нарушители режима светомаскировки привлекаются к ответственности.

В последнее время органы милиции оштрафовали за нарушение правил светомаскировки Кажухарова Махмуда — на 1.500 рублей, Касимову Айшат—на 800 рублей, Джамалутдинова Пирбудага и Чеканова Евгения—по 600 рублей. Кроме того, на суммы от 100 до 500 рублей оштрафовано более тридцати нарушителей режима светомаскировки.

Пора понять, что нарушение правил светомаскировки нельзя об'яснить халатностью, забывчивостью и т. п. Это—преступление, способствующее вражеской авиации в ее пиратских действиях. Ночью наш город должен быть скрыт во мгле. Ни одна светящаяся точка не должна привлечь внимания фашистских стервятников.

Старший лейтенант **ВИЛЕНСКИЙ.**

ЗА РУБЕЖОМ

ДЕЙСТВИЯ АВИАЦИИ СОЮЗНИКОВ

ЛОНДОН, 20 июня. (ТАСС). Английское министерство авиации сообщает, что в ночь на 20 июня английская авиация совершила интенсивный налет на заводы Шнейдер в Ле Крезо (Франция) и на трансформаторную электроподстанцию в Моншанен, в нескольких километрах от Ле Крезо.

Английские самолеты сбросили также бомбы на ряд об'ектов в Рурской и Рейнской областях и минировали воды противника.

Штаб военно-воздушных сил союзников на Ближнем Востоке сообщает, что вчера тяжелые бомбардировщики американской авиации подвергли бомбардировке портовые сооружения и другие об'екты в Реджо-ди-Калабрия и Сан-Джованни (Южная Италия).

Штаб союзников в Северной Африке сообщает, что в ночь на 19 июня бомбардировщики «Веллингтон» совершили налет на Сиракузы (Сицилия).

ЛОНДОН, 21 июня. (ТАСС). Как официально сообщается, вчера английская авиация совершила ожесточенный налет на аэродром в Пуа (Франция). Другие соединения причинили повреждения 5 грузовым судам противника и одному минному тральщику.

В Средиземноморском бассейне бомбардировке подверглись железнодорожные об'екты.

Бомбардировочная авиация союзников совершила в ночь на 20 июня и вчера несколько ожесточенных налетов на Сицилию. В воздушных боях сбито 16 вражеских истребителей.

Южные области Италии об'явлены „зоной военных операций"

ЖЕНЕВА, 20 июня. (ТАСС). В Риме опубликовано распоряжение Муссолини о том, что территории провинций Фоджа, Бари, Бриндизи, Лечче, Таранто, Козенца и Катандзаро, а также часть территории провинции Реджо-ди-Калабрия и территория провинции Матера об'являются «зонами военных операций».

—⊙—

На острове Пантеллерия

ЛОНДОН, 21 июня. (ТАСС). Лондонское радио сообщает, что город Пантеллерия превращен в развалины. Повсюду видны остатки разбитых итальянских и германских самолетов.

На острове не оказалось ни одного противотанкового препятствия, ни одной мины. Многие орудия в дотах остались ненаведенными и нет никаких признаков, свидетельствующих о том, что итальянцы пытались воспользоваться ими для обстрела союзного флота. Целые батареи 6-дюймовых орудий, уже подготовленные к стрельбе, не выпустили ни одного снаряда. Итальянские солдаты не проявили боеспособности. Они устали, истощены и измучены.

Когда группа военнопленных проходила по одной из улиц, из строя неожиданно с криком вырвался какой-то военнопленный и стал ногами топтать лежавший на земле портрет Муссолини. Это вызвало громкие возгласы одобрения десятков других военнопленных.

—⊙—

ИНОСТРАННАЯ ХРОНИКА

✖ Все население наиболее крупных городов Сицилии, а также Неаполя и всех городов Сардинии, за исключением лиц, пребывание которых там необходимо, получило приказ эвакуироваться до 10 июля.

✖ В одном из северных районов Англии открыт второй аэродром, предназначенный для американских военно-воздушных сил, действующих на европейском театре военных действий.

✖ В Англии выпущены новые транспортные самолеты, вмещающие от 100 до 200 пассажиров. Самолеты четырехмоторные, радиус действия самолетов 6.400 километров.

✖ Союзники захватили на принадлежавших Италии островах Пантеллерия, Лампедуза и Линоса 18 тысяч пленных.

Посещение английским королем Гибралтара

ЛОНДОН, 19 июня. (ТАСС). По сообщению агентства Рейтер, в Гибралтар прибыл английский король. Король инспектировал оборонительные сооружения и войска гарнизона.

—⊙—

ГРЫЗНЯ МЕЖДУ РУМЫНИЕЙ И ВЕНГРИЕЙ.

СТАМБУЛ, 21 июня. (ТАСС). Грызня между Румынией и Венгрией не прекращается. Румынские газеты продолжают ожесточенные нападки на Венгрию, обвиняя ее в «незаконном захвате» Северной Трансильвании и в гонениях на трансильванских румын. В свою очередь венгерская печать выступает с резкими нападками на Румынию. В последние дни румынский официоз «Универсул» выступил с рядом статей, в которых вновь поднимает вопрос о Северной Трансильвании.

Извещения

Сегодня, в 7 часов вечера, в помещении театра им. М. Горького состоится собрание партийного, советского, комсомольского и профсоюзного актива города совместно со стахановцами предприятий и представителями местного гарнизона, посвященное второй годовщине Великой Отечественной войны советского народа с германским фашизмом.

* * *

Махачкалинский горфинотдел проводит 23 июня, в 2 часа дня, в здании гортеатра однодневный семинар по вопросам: 1. О предоставлении льгот семьям военнослужащих и инвалидам Отечественной войны. 2. О подоходном налоге с населения. Исполком Горсовета депутатов трудящихся и Горком ВКП(б) обязывают руководителей предприятий и учреждений обеспечить явку на семинар главных (старших) бухгалтеров и бухгалтеров расчетных отделов.

* * *

В городском лектории при пединституте (ул. Маркова, 23) 24 июня, в 7 час. вечера, состоится лекция зав. кафедрой химии Ф. М. Алибековой на тему: «Химия в современной войне».

Стоимость билета—1 рубль.

Ответственный редактор
Д. ШИЛОВ.

РАСПОРЯЖЕНИЕ

ИСПОЛКОМА МАХАЧКАЛИНСКОГО ГОРОДСКОГО СОВЕТА ДЕПУТАТОВ ТРУДЯЩИХСЯ

В целях сохранения асфальтового покрова на площади имени Сталина с сего числа запретить езду гужевого, тракторного и прицепного видов транспорта всех государственных, кооперативных организаций, воинских подразделений, а также предприятий и частного сектора.

Для транспортировки груза установить маршрут движения транспорта по улицам Дахадаева, Красноармейской с выходом на улицу имени Магомеда Гаджиева (быв. Вузовская).

В соответствии с постановлениями ВЦИК и СНК РСФСР от 30 марта 1931 г. (С. У. 1931 г. ст. 186, пункт 2), лиц, виновных в нарушении данного распоряжения, подвергнуть предупреждению, денежному штрафу в размере до 100 руб. или принудработам сроком до одного месяца.

Контроль за выполнением данного распоряжения возложить на органы милиции и отдел коммунального хозяйства.

Председатель исполкома Горсовета депутатов трудящихся В. ХРУЦКИЙ.

Секретарь исполкома Горсовета депутатов трудящихся Я. ФАРАДЖЕВ.

Дагкоопинсоюз производит набор на трехмесячные курсы по подготовке бухгалтеров и плановиков для артелей, преимущественно из инвалидов Отечественной войны. Курсанты обеспечиваются стипендией в 250 руб. в месяц, общежитием и столовой. За справками обращаться в Дагкоопинсоюз, ул. Котрова, № 122.

Центральный Совет Осоавиахима ДАССР настоящим **доводит до сведения,** что ввиду ликвидации с 25 июня с. г. Дагснабосоавиахима, последний прекращает все операции. Заинтересованным лицам и учреждениям надлежит пред'явить претензии к указанному сроку.

ОБ'ЯВЛЕНИЯ

Кинотеатр «ТЕМП»
22 июня
демонстрируется новый звуковой
документальный фильм
«И Р А Н».

На основании Постановления Совнаркома СССР от 4 июня 1943 года **устанавливаются следующие цены на билеты** в кинотеатр «Темп»:

1-й пояс (с 15 по 23 ряд)—6 руб
2-й пояс (с 24 по 31 ряд)—5 руб.
3-й пояс (с 7 по 14 ряд)—4 руб.
4-й пояс (с 1 по 6 ряд)—2 руб.

На детские дневные сеансы стоимость билета 2 рубля. Взрослые на детские сеансы не допускаются. Дирекция кинотеатра не несет ответственность за билеты, купленные на руках. Во время демонстрации фильма вход категорически воспрещается.

ОТ НАРКОМФИНА ДАССР

В дополнение к об'явлению, опубликованному в «Дагправде» от 8 июня 1943 года, Наркомфин ДАССР раз'ясняет:

1. При выдаче зарплаты за первую половину июня 1943 г. удержание культсбора производится на прежних основаниях.

2. В организациях, где выплата зарплаты производится один раз в месяц, подоходный налог и культсбор удерживаются на прежних основаниях по действовавшему ранее закону, с последующим зачетом удержанного подоходного налога при начислении налога по новым ставкам за июль месяц.

3. С заработка рабочих и служащих по совместительству и от выполнения временных работ до 150 руб. подоходный налог удерживается в размере 1,5 проц.

4. Скидка 30 проц. подоходного налога при наличии 4-х и более иждивенцев сохраняется.

Телефоны: зам. ответ. редактора и отдела партийной жизни—1-05, ответ. секретаря и промышленно-транспортного отдела—8-04, общего—3-22: отделов: военно-оборонного — 2-48, сельскохозяйственного— 7—83, писем и рабселькоров — 9-80, выпускающего — 8-44, издательства — 1-87, отдела об'явлений и заказов — 2-11.

С—3464. Адрес редакции и издательства: гор. Махач-Кала, Пушкинская, 6. Типография издательства «Дагестанская правда». Заказ № 223.

НАУЧНАЯ БИБЛИОТЕКА

Пролетарии всех стран, соединяйтесь!

ДАГЕСТАНСКАЯ ПРАВДА

№ 126 (6392)
ЧЕТВЕРГ
24
ИЮНЯ
1943 г.
Цена 20 коп.

Орган Дагестанского Обкома, Махачкалинского Горкома ВКП(б) и Верховного Совета ДАССР

ОБЕСПЕЧИТЬ ОБРАЗЦОВЫЙ УХОД ЗА ПОСЕВАМИ

На полях плоскостных колхозов республики начинается уборка урожая. Стахановский, фронтовой труд колхозников и колхозниц принес свои плоды: во многих районах и колхозах Дагестана ожидается обильный урожай. Сейчас требуется одно—НАРЯДУ с большевистским развертыванием на плоскости уборки уже созревших хлебов создать все условия для благоприятного развития остальных культур, уборка которых начнется позже.

Огромное значение борьбы с сорняками для получения высокого урожая полей — общеизвестно. Сорняки — злейший враг сельскохозяйственных культур. Затеняя культурные растения, отнимая у них влагу и питательные вещества, сорняки снижают урожайность полей даже на богатых и плодородных землях. Поэтому засоренность колхозных полей сорняками, недопустимая и в мирных условиях, совершенно нетерпима теперь, в дни войны, когда дорог каждый лишний килограмм хлеба. К этому надо добавить, что своевременная прополка значительно облегчает уборочные работы.

Передовые районы и колхозы республики, полностью отдавая себе отчет в значении ухода за посевами, хорошо организовали и широко развернули прополку полей. Многие колхозы Рутульского, Касумкентского, Табасаранского и других районов своевременно пропололи посевы. Кафыркумухский колхоз им. Калинина, Буйнакского района, борясь за высокий военный урожай, заблаговременно очистил все поля от сорняков.

Но наряду с этим есть много фактов, когда беспечные, нерадивые руководители, потеряв чувство ответственности за бесперебойное снабжение фронта и страны продовольствием и сырьем, не организовали прополочные работы, и, прикрывая свою бездеятельность разными об'ективными причинами, равнодушно взирают, как сорняки глушат посевы и отнимают у нашей страны, армии сотни и тысячи килограммов хлеба, овощей и других сельскохозяйственных культур.

В нашей газете уже сообщалось, что в результате чрезвычайно низкой трудовой дисциплины, обезлички и плохой организации труда в эрпелинском колхозе им. Дударова, Буйнакского района, большая часть посевов заросла сорняками. Такие факты, к сожалению, не единичны. В результате этого по республике в целом на 20 июля первую прополку получило лишь немногим больше половины посевов зерно-бобовых культур. Совершенно неудовлетворительно организован уход за посевами кукурузы, овощей, подсолнуха: на это же число прополото менее 10 процентов кукурузы, менее половины овощных культур и около 20 процентов подсолнуха. Нет также надлежащего ухода за хлопком, клещевиной.

Особенно плохо организована прополка в Хасавюртовском районе. Здесь огромные площади занимает кукуруза—12.800 га, но по последним сведениям, в районе прополото всего лишь 1.500—2.000 га кукурузы. Не лучше положение в Бабаюртовском и Казбековском районах. В горах отстают с развертыванием прополочных работ Ботлихский, Хунзахский, Дахадаевский и ряд других районов.

Надо немедленно, не теряя ни одного дня, широко организовать прополочные работы на полях колхозов. Для этого, прежде всего, необходимо обеспечить выход на прополку ВСЕХ трудоспособных колхозников, колхозниц и подростков, а в совхозах — рабочих, служащих и членов их семей.

Надо также широко привлечь к прополке, в помощь колхозам и совхозам, трудоспособное население городов, рабочих поселков и районных центров, не работающее на предприятиях промышленности и транспорта, часть служащих государственных, кооперативных и общественных учреждений, привлечь учащихся вузов, техникумов, школ и трудоспособное население из неколхозников, проживающих в колхозах.

Особенно важное значение имеет правильное использование труда школьников. Учащиеся средних и неполных средних школ должны посылаться на сельскохозяйственные работы в колхозы и совхозы школьными отрядами во главе с учителями школ. Работы этих школьных отрядов должны проходить организованно, с сохранением в отряде школьной дисциплины в смысле явки на работу и полного подчинения учащихся учителю, руководителю отряда. Школьным отрядам колхозы или совхозы должны выделять самостоятельные участки для прополки посевов или других работ.

Успешное проведение обработки посевов требует такой организации работ, чтобы световой день был полностью использован, чтобы работа действительно проходила от зари до зари.

Для повышения качества прополочных работ необходимо установить в ОБЯЗАТЕЛЬНОМ порядке приемку прополотых посевов. В тех случаях, когда работа проведена недоброкачественно, она должна браковаться и переделываться без начисления за переделку трудодней.

Велика роль агронома райзо и МТС в борьбе за качество ухода за посевами. Поэтому необходимо закрепить за каждым агрономом райзо и МТС по 5-6 колхозов для организации работ по прополке и междурядной обработке посевов. Наряду с председателями колхозов агрономы должны нести ответственность за организацию ухода за посевами.

Руководители районных организаций должны обеспечить личное наблюдение за состоянием посевов и ходом прополки в колхозах, немедленно принимать на месте необходимые меры к усилению прополки, должны повседневно помогать колхозам в организации прополочных работ.

Развертывание уборочных работ ни в коем случае не может и не будет служить оправданием слабых темпов или свертывания прополки. Наоборот, чем ближе массовая уборка хлебов, тем выше должны быть темпы прополочных работ. Условия для этого имеются в каждом колхозе и совхозе. Нужно только, чтобы все руководители районов, колхозов, МТС, совхозов поняли, что хороший уход за посевами—это добавочные центнеры хлеба и других сельскохозяйственных культур для фронта, для страны, это конкретная помощь нашей героической Красной Армии в ее борьбе против ненавистного врага.

Маршалу Иосифу Сталину

Главнокомандующему вооруженными силами СССР

КРЕМЛЬ, МОСКВА.

Завтра исполнится два года с того момента, когда вероломным актом и в соответствии со своей длительной практикой двуличия нацистские главари предприняли свое варварское нападение на Советский Союз. Таким образом, к растущему списку своих врагов они добавили мощные вооруженные силы Советского Союза. Этим нацистские главари недооценили масштабы, в каких Советское Правительство и народ развернули и укрепили свое военное могущество для защиты своей страны, и они совершенно не поняли решимости и храбрости советского народа.

В течение последних двух лет свободолюбивые народы следили со все возрастающим восхищением за историческими подвигами вооруженных сил Советского Союза и почти невероятными жертвами, которые столь героически несет русский народ.

Растущая мощь соединенных вооруженных сил всех Об'единенных наций, которая во все увеличивающихся размерах приводится в действие против нашего общего врага, свидетельствует о духе единства и самопожертвования, необходимом для нашей окончательной победы. Этот же дух, я уверен, воодушевит нас при подходе к боевым задачам мира, которые победа поставит перед всем миром.

ФРАНКЛИН Д. РУЗВЕЛЬТ.

Вашингтон, 21 июня 1943 г.

НАЧИНАЕТСЯ УБОРКА УРОЖАЯ

Убрать обильный урожай без потерь!

ПЕРВЫЕ ДНИ

ДЕРБЕНТ. (Наш корр.). «Почти все колхозы района и города приступили к массовой уборке озимого ячменя. Уже закончил уборку ячменя на площади 33 га колхоз им. XVIII партс'езда.

Организованно проходит уборка на полях колхоза им. Кирова, сел. Сабнова. С восходом солнца на работу выходят 140-150 человек — почти все трудоспособное население аула. Теперь уже можно определить, что урожай ячменя на участках второй и третьей бригад (бригадиры тт. Алиев и Галибов) дадут по 16-17 центнеров с гектара. Еще лучшие виды на урожай пшеницы.

В первые же дни в колхозе развернулось соревнование между бригадами за лучшее проведение уборки. Колхозница Абаскулиева, Супхамедова и Мадатова не уступают друг другу в энергии и в ловкости. Вечером бригадир Галибов рассказал собравшимся об итогах дня. На первое место вышли соревнующиеся между собой жены фронтовиков Абаскулиева и Мадатова. Каждая из них вдвое перевыполнила норму, дав хорошие качественные показатели.

Семья Султанова С. состоит из 4 человек, и каждый из них норму на уборке выполняет на 160-170 процентов. Десятки других колхозников также перевыполняют нормы.

Первые дни уборки также показали, что в ряде колхозов допущены крупные недочеты в организации уборочных работ.

Так, в колхозе «Большевик» допускаются большие потери. Здесь на поле остается до 25 процентов неубранных колосков.

Имеется серьезный сигнал, что охрана урожая не везде поставлена хорошо. На полях колхоза «Пионерская правда» задержаны несколько человек с мешками, в которых обнаружены колоски.

К УБОРКЕ ВЫСОКОГО УРОЖАЯ ГОТОВЫ

На полях нашего колхоза вызревает обильный урожай. В среднем с одного гектара озимой пшеницы мы думаем собрать не менее 18 центнеров зерна, вместо запланированных 11 центнеров. Озимого ячменя с площади 60 га мы предполагаем собрать в среднем не менее как по 20 центнеров с гектара вместо 12 центнеров, намеченных по плану. Также значительно выше запланированного предполагается урожай проса и овса.

Такого высокого урожая в этом году мы добились благодаря тому, что все сельскохозяйственные полевые работы мы проводили своевременно и на высоком агротехническом уровне. Хлеба тщательно очищены от сорняков, на всей площади озимых культур проведена двукратная прополка. Полностью очищены от сорняков также яровые культуры. Закончили первую прополку кукурузы, некоторые звенья приступили уже ко второй прополке.

Широкий размах в нашем колхозе получило социалистическое соревнование. Все бригады и звенья соревнуются друг с другом. На весенних сельскохозяйственных работах особенно отличились бригада №1 Алиева Пайзутдина и бригада №3 Магомедова Янибека. За высокие качественные и количественные показатели бригаде Алиева присуждено переходящее Красное знамя колхоза, которое ранее находилось в бригаде №3. Но 3-я бригада взяла обязательство отвоевать это знамя обратно. Лучшими стахановцами этих бригад являются звеньевод 1 звена Абакаров Равган, звеньевая 3 звена Мамаева Умият, 70-летний старик (из бригады №3) стахановец Бейханов Адильхан. Тов. Бейханов на прополке озимых и яровых культур и посадке овощей вырабатывал по полторы нормы в день. Сейчас он из'явил желание работать ручным косарем (на косьбе сорняков для силосования), где также перевыполняет норму. Магомедова Джавгарат, звеньевая звена № 4, жена фронтовика, раньше всех закончив прополку кукурузы, помидор и огурцов, организовала помощь другим звеньям.

Озимые культуры уже созревают, из молочной спелости переходят в восковую. При благоприятной погоде не позже 25 июня начнем выборочную уборку ячменя, а числа 27-28 думаем приступить к уборке озимой пшеницы.

К уборке урожая мы построили и оборудовали 5 крытых новых токов, подготовили 6 складских помещений для хранения зерна. Все помещения очищены, продезинфицированы. Организована транспортная бригада из 10 подвод по обслуживанию комбайнов и тракторов, а также по доставке зерна. Кроме того, на всякий случай имеется еще 5 подвод в резерве. Арбы, фургоны и весь транспортный инвентарь приведен в полный порядок. Тарой полностью обеспечены, заготовили 250 мешков.

Колхоз готов встретить уборку обильного урожая во всеоружии.

ЛАБАЗАНОВ Иман-Шапи.
Председатель колхоза им. Калинина, сел. Кафыр-Кумух, Буйнакского района.

Сдано государству 3,5 тонны хлеба

КАРАБУДАХКЕНТ, 23 июня. (По телефону). Колхоз им. Ленина, Губденского сельсовета, вчера и сегодня убрал первые 9 гектаров. В счет зернопоставок государству сдано 3,5 тонны хлеба.

Приступают к уборке ячменя колхозы им. Кирова и им. Орджоникидзе.

В районе готовы к уборке 28 комбайновых агрегатов. Для комбайнов выделены специальные участки.

Для ручной уборки приобретено 2.380 серпов. Чтобы избежать больших потерь урожая, к комбайнам приспособлены зерноуловители. Мобилизовано 800 школьников, которые будут собирать колоски.

АБДУЛЖАНОВ.
Секретарь Карабудахкентского райкома ВКП(б).

УКАЗ ПРЕЗИДИУМА ВЕРХОВНОГО СОВЕТА СССР

О присвоении звания Героя Социалистического Труда товарищу Лавочкину С. А.

За выдающиеся заслуги в области создания новых конструкций боевых истребительных самолетов присвоить звание **Героя Социалистического Труда** с вручением ордена **Ленина** и золотой медали **«Серп и молот» Лавочкину** Семену Алексеевичу — главному конструктору завода № 21.

Председатель Президиума Верховного Совета СССР М. КАЛИНИН.
Секретарь Президиума Верховного Совета СССР А. ГОРКИН.

Москва, Кремль. 21 июня 1943 г.

УКАЗ ПРЕЗИДИУМА ВЕРХОВНОГО СОВЕТА СССР

Об утверждении образцов и описания лент к орденам и медалям СССР и правил ношения орденов, медалей, орденских лент и знаков отличия

1. Утвердить образцы и описание лент к орденам и медалям СССР.

2. Утвердить правила ношения орденов, медалей, лент к орденам и медалям и знаков отличия.

3. Все ранее действовавшие положения о порядке ношения орденов, медалей, лент к орденам и медалям и знаков отличия считать утратившими силу.

Председатель Президиума Верховного Совета СССР М. КАЛИНИН.
Секретарь Президиума Верховного Совета СССР А. ГОРКИН.

Москва, Кремль. 19 июня 1943 г.

ХРОНИКА

Президиум Верховного Совета РСФСР назначил Председателем Совнаркома РСФСР заместителя Председателя Совнаркома Союза ССР тов. Косыгина А. Н. и освободил тов. Хохлова И. С. от обязанностей Председателя Совнаркома РСФСР ввиду перехода его на военную работу.

ОТ СОВЕТСКОГО ИНФОРМБЮРО

Вечернее сообщение 22 июня

В течение 22 июня на фронтах существенных изменений не произошло.

* * *

На Западном фронте наши подразделения уничтожили 160 немецких солдат и офицеров. Артиллеристы Н-ской части произвели огневой налет на позиции противника. Прямым попаданием снарядов взорван склад боеприпасов, уничтожены артиллерийская и минометная батареи противника. На отдельных участках мелкие подразделения немцев пытались вести разведку, но были рассеяны ружейно-пулеметным огнем наших подразделений.

* * *

В районе Севска артиллеристы Н-ской части истребили до роты вражеской пехоты, разрушили дзот, уничтожили 2 обоза и взорвали склад боеприпасов.

На нашей территории совершили посадку 2 исправных немецких самолета «Фокке-Вульф-190». Немецкие летчики взяты в плен.

* * *

Северо-западнее Мценска происходила артиллерийская перестрелка. Разрушено несколько вражеских укреплений и уничтожено не менее 80 гитлеровцев. Самолеты противника пытались совершить налет на один наш об'ект, но были рассеяны на подступах к цели. Сбиты 2 немецких бомбардировщика.

* * *

Вчера германское командование сообщило о том, что «в ночь на 20 июня легкие немецкие военно-морские силы обстреляли город и порт Ейск на Азовском море». Само по себе это сообщение не заслуживало бы внимания. Однако, оно характерно в том смысле, что немецкое командование пытается жульнически замазать правду не только в большом, но и в малом. И в самом деле 20 июня 8 немецких катеров пытались приблизиться к Ейску. Катера противника были отогнаны артиллерийским огнем и нашей авиацией. Из 7 подходивших вражеских катеров 4 были потоплены, а остальным трем, под прикрытием дымовой завесы, удалось скрыться. Кроме того, во время этой операции в воздушном бою был сбит немецкий самолет, упавший в море. Наша авиация потерь не имела. Таковы факты, о которых умолчало германское командование.

* * *

На Волховском фронте противник пытался вести разведку. Наши подразделения своевременно обнаружили гитлеровцев и ружейно-пулеметным огнем отбросили противника с большими для него потерями. Вторично на этом же участке вышло на разведку до 50 немецких солдат. Эта группа вражеских разведчиков была полностью уничтожена.

* * *

На Ленинградском фронте наши снайперы уничтожили до 200 солдат и офицеров противника. Артиллерийским и минометным огнем разрушены 37 дзотов, 16 землянок и 9 наблюдательных пунктов, уничтожены 2 орудия, 3 пулемета, минометная батарея, 13 автомашин и повозок с военными грузами.

* * *

Партизанские отряды Украины наносят непрерывные удары по путям сообщения противника. Партизаны отряда имени Кирова 3 июня пустили под откос немецкий воинский эшелон. Уничтожены паровоз и 15 цистерн с горючим и смазочными материалами. 5 июня отряд имени Калинина подорвал на минах немецкий поезд с войсками, следовавший на фронт. Разбиты паровоз и 7 вагонов. Партизаны отряда имени Щорса 9 июня организовали крушение вражеского эшелона. Уничтожен паровоз, разбиты 11 вагонов и сильно повреждены 19 вагонов.

* * *

Пленный бортмеханик из 4 отряда 121 немецкой группы дальних разведчиков Георг Пауль рассказал: «В отряде большой некомплект летчиков. Уже несколько месяцев командование добивается присылки 4 экипажей взамен выбывших из строя, но пока тщетно. В начале мая русская авиация совершила ожесточенный налет на наш аэродром. Сброшенными бомбами были уничтожены 2 и серьезно повреждены 10 самолетов. После этого летчики отряда в течение двух недель не совершили ни одного вылета. Широкое внедрение заменителей в немецкой авиационной промышленности привело к ухудшению качества самолетов и моторов. После каждого полета приходится ремонтировать мотор».

* * *

Народные массы Греции поднимаются на вооруженную борьбу против фашистских захватчиков. Около города Фациста греческие партизаны в течение двух дней вели бои против итальянских войск. В результате этого боя греческие патриоты истребили несколько сот итальянцев и захватили в плен 17 офицеров и 482 солдата. В одной деревне близ Кардицы греческие крестьяне напали на немецкий отряд, убили 11 гитлеровцев и захватили 3 автомашины. На железной дороге Коринф—Афины железнодорожники организовали столкновение двух поездов немецких оккупантов.

Вечернее сообщение 23 июня

В течение 23 июня на фронте существенных изменений не произошло.

Нашими кораблями в Черном море потоплены две десантных самоходных баржи противника.

* * *

На одном участке Западного фронта, после огневого налета советской артиллерии на позиции противника, наш разведывательный отряд ворвался в немецкие траншеи. В завязавшемся бою разведчики уничтожили не менее 100 вражеских солдат и офицеров и захватили пленных. Добыв ценные сведения о системе обороны противника, разведчики вернулись в свою часть. На остальных участках происходила редкая перестрелка. Наши части уничтожили до двух рот немецкой пехоты и подавили огонь нескольких артиллерийских и минометных батарей противника.

* * *

Западнее Белгорода подразделения Н-ской части вели разведку обороны противника. Командир отделения т. Концев скрытно подполз к немецкому дзоту и противотанковой гранатой взорвал его вместе с находившимися в нем солдатами. Командир пулеметного расчета сержант т. Конев во время боя был ранен, но продолжал вести огонь. Он уничтожил вражеский пулемет и обратил в бегство большую группу гитлеровцев. Красноармеец т. Максютин подобрался к немецким траншеям и огнем из автомата уничтожил 20 гитлеровцев. Красноармеец т. Скибин одним из первых ворвался в немецкие траншеи и, действуя штыком и прикладом, уложил 15 немцев, красноармеец т. Пархоменко огнем и штыком истребил до 20 гитлеровцев. В результате боя наши подразделения уничтожили свыше 200 солдат и офицеров противника и успешно выполнили поставленную перед ними задачу.

* * *

Восточнее Чугуева произвели посадку два немецких самолета. Летчики взяты в плен.

* * *

На Северо-Западном фронте происходили активные действия разведывательных групп. На одном участке советские бойцы пробрались в тыл противника и устроили засаду на дороге. Вскоре показался отряд немцев. Когда гитлеровцы приблизились на расстояние в 6-7 метров, разведчики дали залп. С перепугу немцы повалились на землю. Советские бойцы огнем из автоматов и штыками истребили 15 гитлеровцев, а пятерых захватили в плен.

* * *

На Ленинградском фронте наши подразделения уничтожили до 180 вражеских солдат и офицеров. Советские артиллеристы совершили несколько огневых налетов на позиции противника, разрушили 13 немецких дзотов и 5 блиндажей, уничтожили 5 пулеметов и подавили огонь нескольких артиллерийских и минометных батарей. Снайперы младший сержант Николай Залесский и ефрейтор Зиновий Шарков за день выследили и истребили 11 гитлеровцев.

* * *

Партизанский отряд, действующий в одном из районов Минской области, в течение нескольких дней вел упорные бои с немецкой карательной экспедицией. Партизаны нанесли гитлеровцам тяжелый урон и вынудили их отступить. В этих боях советские патриоты истребили до 80 немецких солдат и офицеров, уничтожили 2 вражеских танка, 2 миномета, 4 пулемета и 8 автомашин. Захвачены 2 орудия, 30 винтовок, легковая автомашина и другие трофеи. Группа партизан пустила под откос два воинских эшелона противника. Немецкая восстановительная железнодорожная часть извлекла из-под обломков вагонов 211 убитых и раненых немецких солдат и офицеров.

* * *

Свыше 5 месяцев трудящиеся Карачаевской автономной области томились под пятой немецких оккупантов. Эти месяцы были самыми тяжелыми и мрачными в истории Карачая. Гитлеровцы уничтожали материальные богатства, культурные и исторические ценности области, беспощадно истребляли мирное население станиц и аулов. В Микояновском районе немецкие людоеды замучили и расстреляли 860 стариков, женщин и детей. В Зеленчукском районе от рук фашистских мерзавцев погибло 260 мирных жителей. В Преградненском районе гитлеровцы истребили 280 мирных советских граждан. На курорте Теберда гитлеровцы уморили голодом многих детей, находившихся в костно-туберкулезных санаториях. Немцы арестовали большую группу медицинских работников и пригнали их к подножью горы в двух километрах севернее курорта Теберда. Здесь палачи заставили арестованных вырыть могилы, а затем всех их расстреляли. Сотни советских людей погибли в немецких застенках и концентрационных лагерях. Советский народ никогда не простит подлому врагу его кровавых преступлений и отомстит фашистским убийцам за все их чудовищные злодеяния.

Бомбардировка нашей авиацией аэродромов и скоплений войск противника

В ночь на 21 июня наша авиация дальнего действия произвела налет на аэродромы противника. В результате бомбардировки на аэродромах возникли многочисленные пожары, сопровождавшиеся взрывами.

Наши самолеты в нескольких районах подвергли сильной бомбардировке скопления немецких войск. Нанесены значительные потери живой силе и технике противника.

Все наши самолеты вернулись на свои базы.

Налет нашей авиации на аэродромы противника

В ночь на 22 июня крупные силы нашей авиации дальнего действия произвели налет на аэродромы противника. Подвергнуты сильной бомбардировке находившиеся на аэродромах вражеские самолеты, а также склады горючего и боеприпасов, расположенные в районе аэродромов. Экипажи наших бомбардировщиков наблюдали большое число пожаров и сильные взрывы.

Все наши самолеты, кроме одного, вернулись на свои базы.

Налет немецких самолетов на населенный пункт вблизи Ленинграда

21 июня немецкие самолеты трижды пытались совершить налет на один населенный пункт вблизи Ленинграда. Отдельные вражеские самолеты, прорвавшиеся к этому населенному пункту, беспорядочно сбросили бомбы, которыми повреждено железнодорожное полотно. При отражении налета в воздушных боях и огнем зенитной артиллерии сбито 17 немецких самолетов. Наши потери—9 самолетов.

Налет немецких самолетов на населенный пункт, расположенный на верхней Волге

В ночь на 21 июня группа немецких самолетов пыталась совершить налет на один наш населенный пункт, расположенный на верхней Волге. Через заградительный огонь к этому населенному пункту прорвалось несколько вражеских самолетов, беспорядочно сбросивших бомбы. Нанесен некоторый ущерб жилым домам. Есть жертвы среди гражданского населения. При отражении налета нашими истребителями сбито 5 немецких самолетов.

Налет нашей авиации на аэродромы противника и железнодорожный узел Псков

В ночь на 23 июня наша авиация дальнего действия произвела налеты на аэродромы противника. В результате бомбардировки на аэродромах уничтожено и повреждено значительное число немецких самолетов.

Сильной и разрушительной бомбардировке был подвергнут железнодорожный узел Псков. Вся территория узла была охвачена пламенем пожаров. Горели склады боеприпасов, горючего и много железнодорожных эшелонов противника. Пожары сопровождались взрывами большой силы. Два наших самолета не вернулись на свои базы.

Забота профсоюзов о детях

Пионерские лагери и детские площадки приняли первые группы школьников. В этом году профсоюзы организуют летний отдых для 665 тысяч детей. Только по бюджету государственного социального страхования отпущено на содержание пионерлагерей 110 миллионов рублей. Около 30 миллионов рублей израсходовано профсоюзами в первом полугодии на другие виды обслуживания детей—организацию внешкольной работы, оказание материальной помощи детям фронтовиков и эвакуированным из районов военных действий. 40 миллионов рублей пособий выдано матерям на приобретение предметов ухода за ребенком и на кормление детей.

Секретариат признал необходимым усилить эту работу. Особое внимание будет уделено воспитанию и устройству детей, оставшихся без родителей или отцы которых находятся на фронте, а матери заняты на производстве. Организуется шефство предприятий над школами, детскими домами и внешкольными учреждениями. Фабрично-заводским и местным комитетам профсоюзов рекомендуется принимать на свое содержание небольшие группы детей, оставшихся без родителей, устраивать их в отдельные семьи, пригласить воспитателей и повседневно заботиться о материальных нуждах, учебе и воспитании этих ребят.

В клубах и красных уголках организуется внешкольная работа среди детей—утренники, киносеансы, лекции, самодеятельные кружки.

При всех фабрично-заводских и местных комитетах создаются комиссии по работе среди детей. (ТАСС).

—о—

Собрание, посвященное второй годовщине Отечественной войны

22 июня в театре им. М. Горького состоялось собрание партийного, советского, комсомольского и профсоюзного актива гор. Махач-Кала совместно со стахановцами предприятий и представителями гарнизона, посвященное второй годовщине великой Отечественной войны. Доклад на эту тему сделал тов. Шрайбман.

С большим под'емом собрание приняло письмо Верховному Главнокомандующему Маршалу Советского Союза товарищу Сталину.

ДОСРОЧНО ВЫПОЛНИЛИ ПОЛУГОДОВУЮ ПРОГРАММУ

Передовики социалистического соревнования

Нефтеперегонный завод (директор тов. Демидов, секретарь парторганизации тов. Лопатин, председатель завкома тов. Капкаев).

Химзавод им. Слепнева (директор тов. Симонайцев, секретарь парторганизации тов. Андриенко, председатель завкома тов. Пашаев).

Швейкомбинат (директор тов. Драгунский, секретарь парторганизации тов. Зимин, председатель завкома тов. Кукулиев).

Швейная фабрика (директор тов. Колокольникова, секретарь парторганизации тов. Ярлых, председатель фабкома тов. Напах).

Госмельница № 1 (директор тов. Ламан, секретарь парторганизации тов. Крупин, председатель месткома тов. Машков).

Махачкалинский горпромкомбинат (директор тов. Зайковский, секретарь парторганизации тов. Рыдаев, председатель месткома тов. Курочкина).

Махачкалинский хлебокомбинат (директор тов. Багиров, секретарь парторганизации тов. Слуцкий, председатель месткома тов. Масаутов).

Металлопромкомбинат (директор тов. Кажлаев, главный инженер тов. Ногинский, председатель завкома тов. Золоев).

Артель им. Долорес Ибаррури (председатель правления тов. Кулакова, секретарь парторганизации тов. Мосакова).

Артель «Красный восток» (председатель правления тов. Гасанов, секретарь парторганизации тов. Джафарова).

Артель им. Розы Люксембург (председатель правления тов. Набиева, секретарь парторганизации тов. Уполовникова).

Артель им. III Интернационала (председатель правления тов. Фичкин).

Артель «Галантерейщик» (председатель правления тов. Спекторов, секретарь парторганизации тов. Михеев).

Пленум Обкома ВЛКСМ

22 июня закончил свою работу X пленум Дагестанского Комитета ВЛКСМ.

По первому вопросу — об участии комсомольцев и молодежи республики в уходе за посевами, уборке урожая и заготовках сельскохозяйственных продуктов в 1943 году — пленум заслушал доклад наркома земледелия ДАССР тов. Магомедова.

Пленум отметил, что наряду с целым рядом положительных фактов в деле помощи колхозам со стороны комсомольцев и несоюзной молодежи, ряд сельских комсомольских организаций неудовлетворительно борется за высокий военный урожай, за дальнейшее укрепление колхозов. Так, например, Унцукульский (секретарь тов. Сулаев) и Кумторкалинский (секретарь тов. Мусаев) райкомы комсомола не сумели возглавить патриотический под'ем молодежи в период весеннего сева, комсомольцы и несоюзная молодежь в этих районах в борьбе за выполнение директив партии и правительства по вопросам сельского хозяйства предоставлены сами себе, работают без руководства со стороны райкомов комсомола.

По второму вопросу—о помощи семьям фронтовиков со стороны комсомольцев и несоюзной молодежи — сделала доклад секретарь Обкома ВЛКСМ тов. Дмитриева.

Выступившая в прениях тов. Лахаткина, секретарь Дербентского горкома ВЛКСМ, рассказала пленуму об опыте комсомольской организации Дербента по оказанию помощи семьям фронтовиков. Вместе с тем, пленум вскрыл факты неудовлетворительной работы некоторых комсомольских организаций в этой области. Так, секретарь Унцукульского райкома комсомола тов. Сулаев не смог рассказать пленуму ни об одном случае помощи семьям фронтовиков со стороны комсомольской организации по той простой причине, что комсомольцы Унцукульского района не занимаются этим вопросом.

С докладом о состоянии военно-физкультурной подготовки молодежи и о задачах комсомольской организации республики выступил секретарь Обкома ВЛКСМ тов. Гаджиев. Докладчик отметил хорошо поставленную физкультурную работу в Докузпаринском районе (секретарь райкома тов. Джабаров). В районе был проведен горный поход на 55 километров, в котором участвовали 1.000 человек. В летнем кроссе примут участие более 4.000 человек.

На пленуме с речью выступил секретарь Обкома ВКП(б) тов. Агабабов, заостривший внимание комсомольцев республики на вопросах бдительности, благоустройства городов и аулов, состояния школ республики, шефства над госпиталями.

Секретарь Обкома ВЛКСМ тов. Мусаев, подводя итоги пленума, сообщил о решении Обкома комсомола присудить Кулинской комсомольской организации переходящее Красное знамя Наркомата земледелия ДАССР и Обкома ВЛКСМ за отличное участие в весеннем севе. Знамя было вручено секретарю Кулинского райкома комсомола тов. Джабраилову.

Почему Хасавюртовский консервный завод не обеспечен сырьем

В этом году в Хасавюртовском районе небывалый урожай черешни. В то же время Хасавюртовский консервный завод не обеспечен сырьем для выработки консервов. В чем же дело?

Основной поставщик завода — колхоз им. Орджоникидзе — должен поставить 125 тонн черешни, а урожай его садов определен в 200 тонн. Составлен график поступления сырья на завод, но ежедневно поступает вдвое меньше, чем намечено.

Колхоз об'ясняет невыполнение плана недостатком рабочих. В то же время исполком Горсовета не получил от колхоза ни одной заявки на рабочую силу. Чтобы ускорить уборку черешни, сам завод выделил 50 рабочих в помощь колхозу.

Заведующего городским отделом народного образования тов. Тышковского вызвали на заседание горисполкома и поставили перед ним задачу мобилизовать школьников на уборку черешни. Но и эту помощь колхоз не сумел использовать. 14 июня ученики 1-й школы потеряли не меньше двух часов, прежде чем приступили к работе. Председатель колхоза т. Скоробогатый явился на работу только в 8 часов 30 минут утра. За три дня учеников три раза перебрасывали из одной бригады в другую, норм выработки им не установили.

Отвратительно организован труд и в самом колхозе. Бригады не имеют плана. Бригадир 1-й бригады т. Желтенко и бригадир 6-й бригады т. Юрыгин не знают даже о существовании графика поставки черешни консервному заводу.

В саду наблюдается массовое хищение фруктов. Только на участке 5-й бригады разворовано не менее 30 тонн черешни. Создается опасность, что в результате массового хищения черешни, несмотря на обильный урожай, нехватит сырья для консервного завода.

Положение настолько серьезно, что требуется неотложное вмешательство районных организаций.

И. ЛИТВИНЧУК.

(Наш корр.).

Выставка образцов трофейного вооружения, захваченного у немцев

(1941—1943 гг).

22 июня в Москве открылась выставка образцов трофейного вооружения, захваченного в боях с немцами в 1941-43 годах.

Эта выставка, на которой представлены все виды современного вооружения — авиация, артиллерия, танки, бронемашины— является наглядной иллюстрацией к приведенным в сообщении Совинформбюро данным об огромных потерях, понесенных немцами на советско-германском фронте. Немцы и их союзники потеряли 6.400.000 солдат и офицеров убитыми и пленными, 56.500 орудий всех калибров, 42.400 танков, 43.000 самолетов. Когда смотришь на образцы этой огромной массы трофейного вооружения, невольно испытываешь чувство гордости за Красную Армию: какая нужна была сила, чтобы нанести такой урон вражеской технике! Здесь представлены лишь образцы трофейного вооружения, захваченного у немцев, но, по-существу, эта выставка посвящена силе и техническому превосходству Красной Армии, доказанному на полях ожесточенных сражений с немецко-фашистскими захватчиками.

Особенно широко представлена на выставке артиллерия. Орудий, находящихся на территории выставки, хватило бы для вооружения нескольких артиллерийских полков. Часть этих орудий была захвачена при разгроме Красной Армией немецко-фашистских войск на подступах к Сталинграду.

Артиллерийский отдел выставки весьма наглядно показывает, что германская промышленность не успевает восполнять те огромные потери военной техники, которые несет немецкая армия на советско-германском фронте. Она вынуждена быстро переоборудовать и поставлять фронту такие устаревшие орудия, как 47-миллиметровая бельгийская пушка и французская пушка образца 1897 года.

Обилен и поучителен отдел авиации. Многие самолеты даже своим внешним видом свидетельствуют о том, какие тяжелые удары наносят по немецкой авиации советские летчики.

Среди трофейных танков имеются выкрашенные в желтый цвет: легкий итальянский танк и германские «Т-4» и «Т-3», предназначавшиеся немцами для операций в Африке, но затем отправленные на советско-германский фронт.

Один из павильонов выставки отведен пехотному оружию и связи.

Выставка убедительно рассказывает об ослаблении немецкой военной техники и немецкой армии, дает наглядное представление о растущей мощи Красной Армии.

* * *

Тысячи посетителей побывали на выставке в день второй годовщины Отечественной войны.

С чувством большой патриотической гордости за свою Родину, за Красную Армию знакомились посетители с собранными здесь образцами всех видов современного вооружения — свидетелями выигранных Красной Армией сражений — на подступах к Москве, под Сталинградом, на Ленинградском и на других фронтах Отечественной войны.

С 10 часов утра до 8 часов вечера территория выставки была переполнена посетителями. Многие из них оставляли записи своих впечатлений и пожелания в книге отзывов.

—⊙—

„О великой Отечественной войне Советского Союза“

ТРЕТЬЕ ИЗДАНИЕ КНИГИ И. СТАЛИНА.

Государственное издательство политической литературы выпустило в свет 3-е издание книги И. Сталина «О великой Отечественной войне Советского Союза».

В книгу включены все опубликованные в печати выступления и приказы товарища Сталина за время Отечественной войны Советского Союза. В 3-е издание включены новые документы, опубликованные после выхода в свет 2-го издания.

Книга выходит тиражом в 5 миллионов экземпляров.

Награждение американскими орденами и медалями бойцов и командиров Красной Армии и Военно-Морского Флота

За доблесть и мужество, проявленные при выполнении заданий Командования в деле борьбы с заклятым врагом США и СССР — гитлеровской Германией, Президент Соединенных Штатов Америки наградил ряд бойцов и командиров Красной Армии и Военно-Морского Флота.

Орденом «Крест за боевые заслуги» награждены генерал-лейтенант И. Е. Петров, генерал-лейтенант В. И. Чуйков, генерал-лейтенант артиллерии И. П. Камера, гвардии генерал-лейтенант танковых войск В. М. Баданов, генерал-майор И. А. Ласкин и другие—всего 20 человек.

Медалью «За боевые заслуги» награждены 20 человек.

Орденом «Морской крест» награждены вице-адмирал Н. Е. Басистый, контр-адмирал С. Г. Кучеров, капитан II ранга И. И. Фисанович и другие—всего 10 человек.

Орденом «За выдающуюся службу» награждены 10 человек.

22 июня Посол Соединенных Штатов Америки в СССР г. В. Стэндли, ввиду отсутствия награжденных в Москве, передал американские ордена и медали Народному Комиссару Иностранных Дел В. М. Молотову для последующего вручения их награжденным.

Посол США г. В. Стэндли и Народный Комиссар Иностранных Дел СССР В. М. Молотов обменялись речами. (ТАСС).

ЗА РУБЕЖОМ

МИТИНГИ В АНГЛИИ В СВЯЗИ СО ВТОРОЙ ГОДОВЩИНОЙ ОТЕЧЕСТВЕННОЙ ВОЙНЫ СОВЕТСКОГО СОЮЗА

ЛОНДОН, 23 июня. (ТАСС). Вчера, в день второй годовщины Отечественной войны Советского Союза, во всей Англии состоялись митинги, прошедшие под знаком англо-советского единства. Митингу в Хемпстеде (северо-западная часть Лондона) предшествовала демонстрация. В митинге в Бирмингаме приняли участие представители многих общественных кругов города.

В городе Стейнсе (графство Лидлсекс) организована англо-советская неделя. В состоявшейся по этому поводу демонстрации приняли участие отряды местной обороны, представители общественных организаций и отрядов гражданской обороны. В городе Хейсе (графство Лидлсек) состоялся концерт, на котором были исполнены советские песни.

Многолюдные митинги состоялись также в Глазго, Эдинбурге и многих других городах Шотландии. На многих митингах в фонд помощи Советскому Союзу были переданы собранные среди населения денежные средства.

Посещение Иденом тов. Майского

ЛОНДОН, 22 июня. (ТАСС). Как передает агентство Рейтер, сегодня днем министр иностранных дел Иден в связи со второй годовщиной германского вторжения в Россию посетил советского посла Майского и передал ему добрые пожелания английского правительства.

Действия авиации союзников

ЛОНДОН, 22 июня. (ТАСС). Как передает английское министерство информации, утром 22 июня крупное соединение американских тяжелых бомбардировщиков совершило налет на об'екты в Рурской области и в Бельгии. Американские бомбардировщики действовали при поддержке английских и американских истребителей, а также истребителей союзников и доминионов.

ЛОНДОН, 22 июня. (ТАСС). Агентство Рейтер передает, что в ночь на 22 июня английская авиация совершила чрезвычайно концентрированный налет на Крефельд (Рейнская область). 44 английских бомбардировщика не вернулись на свою базу.

В ночь на 22 июня английские самолеты атаковали неприятельский аэродром в Пуа (Северная Франция).

Штаб союзников в Северной Африке сообщает, что в ночь на 21 июня бомбардировщики «Веллингтон» совершили налет на об'екты Неаполя. Вчера днем те же об'екты бомбили самолеты «Летающая крепость».

ЛОНДОН, 22 июня. (ТАСС). Штаб американских воздушных сил передает из Каира, что днем 21 июня крупные соединения бомбардировщиков «Либерейтор» атаковали Реджо-ди-Калабрия и Сан-Джованни (Италия). На неприятельские об'екты сброшено около 130 тонн фугасных и зажигательных бомб.

ЛОНДОН, 23 июня. (ТАСС). Как официально сообщается, крупные соединения американских тяжелых бомбардировщиков, преодолев упорное сопротивление вражеских истребителей, подвергли вчера ожесточенным бомбардировкам завод синтетического каучука в Гульсе и автомобильный завод фирмы «Дженерал моторс» близ Антверпена (в районе обоих об'ектов возникли сильные пожары). Уничтожено много самолетов противника.

Многочисленные эскадрильи истребителей союзников поддерживали действия английских бомбардировщиков, атаковавших доки и судостроительные верфи в Роттердаме. Из всех этих операций на свои базы не вернулось 24 самолета.

Вечером английская авиация атаковала у голландского побережья караван судов противника, шедший под сильной охраной на юг. Потоплено 5 вражеских эскортных кораблей.

В ночь на 23 июня английские бомбардировщики совершили весьма концентрированный налет на ряд об'ектов в Мюльхейме (Рур). Отмечено много пожаров и взрывов.

В Средиземноморском бассейне авиация союзников атаковала Палермо (к юго-востоку от Неаполя).

—⊙—

ПОСЕЩЕНИЕ АНГЛИЙСКИМ КОРОЛЕМ МАЛЬТЫ

ЛОНДОН, 23 июня. (ТАСС). Агентство Рейтер сообщает, что английский король посетил 20 июня Мальту.

—⊙—

ИНОСТРАННАЯ ХРОНИКА

☒ На железнодорожной линии Загреб—Белград югославские партизаны пустили под откос 22 эшелона противника. При этом было разбито 11 паровозов и 172 вагона.

☒ В результате последних налетов авиации союзников в Италии выведено из строя свыше 140 паровозов и 350 товарных вагонов. Разрушено много железнодорожных сооружений, сортировочных станций, вокзалов, складов и т. д.

КИНО

„ИРАН“

Документальный фильм «Иран», созданный советскими кинооператорами, — увлекательное путешествие в одну из древнейших стран мира, имеющую трехтысячелетнюю историю. Эта история оставила глубокий след в летописях, в многочисленных памятниках архитектуры, в поэзии и т. д.

Первые кадры фильма показывают природу Ирана, напоминающую во многом Кавказ: отвесные скалы, цепи гор с редкой растительностью. У подножья их пасутся овцы, пастух играет на дудке, рядом лежит огромный пушистый пес — незаменимый друг чабана.

Диктор рассказывает о культуре Ирана, о его великих поэтах и полководцах. Вот гор. Тус, где родился знаменитый Фердоуси, а вот город иранской славы Шираз, давший миру Саади и Хафиза. Перед нами проходят многочисленные памятники, воспроизводящие страницы национальной истории Ирана, старинные мечети, дворцы и т. д. Современный Иран бережно хранит память о своем прошлом. Памятники старины реставрируются и изучаются учеными.

В экономическом развитии Иран отстал от передовых стран мира. Мы видим на экране, как крестьянин пашет землю допотопной сохой. Но за последние годы Иран сделал большой шаг по пути к прогрессу. Совсем недавно здесь было только 9 километров железнодорожного пути, а теперь в Иране имеется одна из больших железных дорог в мире, связывающая Каспий с Персидским заливом. За последнее время построены сотни километров прекрасных шоссейных дорог, все более широко используется автотранспорт. В фильме показан рост промышленности Ирана — крупная текстильная и табачная фабрики, ряд заводов. Все же Иран остается аграрной страной. Главная зерновая культура — пшеница, большой удельный вес занимают также рис и табак. В Иране развито и животноводство, которым, главным образом, занимаются кочевые племена.

Хорошо показана в фильме выгрузка в иранском порту парохода, прибывшего с грузом для Советского Союза из США и встреча американских инженеров и техников с советскими представителями.

Ряд кадров показывает дружественные чувства иранского народа к советской стране. Тысячи посылок с подарками послали иранцы для героических бойцов Красной Армии. С огромным успехом демонстрируются в Иране советские фильмы. Большое количество народа привлекла устроенная в Тегеране выставка советского плаката и карикатуры.

Всесторонне показан Тегеран — политический и культурный центр современного Ирана. Перед нами его красивые дворцы, школы, высшие учебные заведения, стадионы, великолепные проспекты, иранский парламент.

Документальный фильм «Иран» получил высокую оценку иранцев. Шах-ин-шах Ирана наградил работников советского кино, создавших этот фильм, ценными подарками. Многолетняя дружба, связывающая советский и иранский народы, получила в фильме яркое выражение.

А. ТУМАНОВ.

Ответственный редактор **Д. ШИЛОВ.**

ПРОТИВ ПОВЕРХНОСТНОГО И ФОРМАЛЬНОГО РУКОВОДСТВА ЖИВОТНОВОДСТВОМ

Состоявшийся недавно XVII пленум Обкома ВКП(б) отметил серьезные недостатки в деле развития животноводства в нашей республике. Пленум подчеркнул, что в результате неудовлетворительной работы Наркомзема, земельных органов и многих партийных и советских организаций, в 1942 году план развития общественного животноводства в целом по республике не выполнен, в ряде мест допущены значительное снижение поголовья скота, яловость значительного количества маточного поголовья, хищения, разбазаривание, незаконный убой колхозного скота. Продуктивность скота все еще остается очень низкой.

Крупные недостатки в области общественного животноводства в значительной степени вызваны неудовлетворительным руководством этим важнейшим участком хозяйства Дагестана со стороны многих районных комитетов партии, исполкомов Советов депутатов трудящихся и первичных парторганизаций колхозов.

Огромные задачи, которые сейчас стоят в области животноводства, требуют повседневного практического руководства этой отраслью хозяйства, вникания во все «мелочи», острой и глубокой постановки решающих, узловых вопросов животноводства, энергичной напористой борьбы за устранение недостатков.

Однако, не все руководители районов и первичных парторганизаций достаточно уяснили себе это требование. Некоторые райкомы партии и исполкомы райсоветов слабо, совершенно недостаточно борются за разрешение основных вопросов животноводства. Во многих случаях руководство делом развития животноводства носит формальный и поверхностный характер, когда причины недостатков не вскрываются, необходимые и коренные меры к их устранению не принимаются.

Например, в Казбековском районе поголовье в 1942 г. сократилось по разным видам скота от 24 до 46 проц. Казалось бы, обсуждая эти плачевные итоги, райком ВКП(б) и исполком райсовета должны были выяснить основные причины невыполнения плана развития животноводства и сокращения поголовья скота, наметить конкретные мероприятия, обеспечивающие рост поголовья скота и повышение его продуктивности. Однако, райком и исполком райсовета в качестве основного и единственного мероприятия предложили зав. райзо т. Гамзатову «не допускать повторения прошлогодних ошибок и своевременно обеспечить скот сытными кормами и помещениями».

Исполком Ахтынского райсовета депутатов трудящихся, обсудив итоги переписи скота, нашел основное зло, основную причину падежа скота в отсутствии «достаточного руководства со стороны Наркомзема ДАССР в деле обеспечения ветперсоналом и медикаментами». И далее —для того, чтобы исправить положение, потребовал... от райстрахинспекции «коренного улучшения выплаты страховых вознаграждений за павший скот в установленные правительством сроки». Вот образцы, к сожалению, не единичные, поверхностного, формального отношения к разрешению острых, важнейших вопросов животноводства.

Общеизвестно, что успех дела развития животноводства главным образом определяется кормами и условиями содержания скота, причем вопрос обеспечения скота кормами решается весной и летом, решается своевременной подготовкой и заготовкой кормов. Но проверка показала, что до мая текущего года вопрос подготовки колхозов к сеноуборке обсуждался на бюро райкомов только в семи районах. А руководители Чародинского района (тт. Муслимов, Бегов) в докладной записке в СНК ДАССР и Обком ВКП(б) возбудили ходатайство о снятии с плана по их району посева силосных культур — 40 га и кормовых корнеплодов — 5 га, мотивируя тем, что для выращивания этих культур в Чародинском районе «нет подходящих климатических и природных условий». Между тем, в других районах, находящихся в одинаковых условиях с Чародинским, эти культуры прекрасно возделываются.

В ряде мест совершенно плохо поставлена проверка выполнения принятых решений по вопросам животноводства, нет должной борьбы за выполнение этих решений. Махачкалинский горком ВКП(б) и горисполком обсуждал 29 декабря вопрос о зимовке скота (кстати сказать, в этом постановлении горком и горисполком обязали колхозы «заготовить сено путем сенокоса и покупки», хотя всем известно, что в январе в Махачкалинском районе нельзя косить сено).

Горком партии не счел нужным проверить, как выполняется это решение колхозами и первичными парторганизациями района. Когда же Обком ВКП(б) поинтересовался этим вопросом, то выяснилось, что многие секретари первичных парторганизаций колхозов не сочли своим долгом заниматься вопросом обеспечения скота кормами и помещениями. Первичная парторганизация колхоза «1-е мая», несмотря на катастрофическое состояние с зимовкой скота, даже не обсудила решение городского комитета партии о ходе зимовки скота. В результате такой беспечности за зиму в этом колхозе погибло 136 лошадей, 419 голов крупного рогатого скота и 784 голов овец и коз, т. е. колхоз лишился почти всего скота, который выращивался годами. Район в целом только за 1 квартал 1943 года потерял больше половины поголовья скота.

«Правда» в передовой «Повседневно руководить развитием животноводства» пишет:

«...Партийные и советские организации в ряде мест занимаются вопросами животноводства поверхностно, от случая к случаю, от одной кампании к другой. Они вмешиваются в дело животноводства только тогда, когда в том или ином колхозе, районе обнаруживаются крупные ошибки, когда молчать становится уже невозможным. Колхозы всегда нуждались в серьезном руководстве. Тем более они нуждаются в конкретном, квалифицированном руководстве сейчас, в военное время, когда неизбежны известные трудности, когда колхозные кадры значительно обновились».

Эти слова «Правды» целиком и полностью относятся ко многим нашим руководящим местным работникам.

Следует отметить, что поверхностный, неглубокий подход некоторых руководящих районных работников к вопросам животноводства зачастую вызван отсутствием у них самых элементарных знаний в области животноводства. Поэтому XV пленум Обкома ВКП(б) обязал всех руководящих работников районов изучить зооветминимум, ибо руководить делом развития общественного животноводства, особенно повышением продуктивности скота, невозможно, не овладев знаниями в области животноводства хотя бы в пределах того, что сказано в зооветправилах по уходу и содержанию скота. Это положение не уяснили себе руководители многих районов и до сих пор не наладили, не организовали изучение зооветминимума (Хунзахский район и др.).

Приведенных примеров достаточно, чтобы понять необходимость коренного устранения имеющихся у нас больших недостатков в руководстве делом общественного животноводства со стороны многих районных и колхозных партийных и советских организаций.

«Руководить развитием животноводства конкретно — это значит всегда быть в курсе дел **каждого колхоза**, знать его слабые и сильные стороны, уметь подсказать правильное решение возникающих вопросов, во-время притти на помощь, широко использовать богатый опыт передовых колхозов и колхозников. Это означает также, что партийный комитет, исполком не должны упускать ни одного вопроса, решать их **со знанием дела и своевременно**». («Правда»).

В этом году мы обязаны работать в области животноводства лучше, чем раньше, должны в корне изменить стиль руководства колхозным производством. Секретари райкомов партии, председатели исполкомов советов, секретари первичных парторганизаций должны вникать во все на первый взгляд «мелочи» в работе колхозов, животноводческих ферм, бригад. Они обязаны детально, систематически анализировать состояние животноводства в колхозе, районе, принимая немедленные меры к устранению недочетов. Будет совершенно неплохо, если райкомы партии и исполкомы райсоветов будут проверять работу и заслушивать на заседаниях исполкома и бюро райкома не только доклады председателей колхозов, но и заведующих фермами, отдельных бригадиров, доярок и чабанов о их работе по сохранению и увеличению поголовья, а также повышению продуктивности скота.

Если мы действительно хотим выполнить указания партии и правительства о дальнейшем развитии животноводства и повышении его продуктивности, то прежде всего должны устранить имеющиеся недостатки в стиле руководства партийных и советских организаций делом развития общественного животноводства.

К. КАСИМОВ.

Зав. отделом животноводства Обкома ВКП(б).

ОБ'ЯВЛЕНИЯ

Кинотеатр «ТЕМП»
Сегодня демонстрируется новый документальный фильм
о Северном Военно-Морском Флоте СССР
«69-я ПАРАЛЛЕЛЬ»

ДАГЕСТАНСКИЙ РЫБОПРОМЫШЛЕННЫЙ ТЕХНИКУМ об'являет **набор учащихся** на 1943-44 учебный год по специальностям:

техник-механик по монтажу, эксплоатации и ремонту оборудования предприятий;

техник-механик по добыче рыбы и морского зверя (с уклоном морского дела).

Начало экзаменов—15 сентября, теоретических занятий—1 октября. С запросами обращаться по адресу: г. Махач-Кала, ул. Дербентская, 4.

Определением народного суда Карабудахкентского района от 28 мая 1943 г. **Манаскентское сельпо ликвидируется.** Все претензии к сельпо ликвидком принимает до 25 июня 1943 г. Адрес ликвидкома: г. Махач-Кала, Пушкинская ул., № 8, помещение Дагсоюза.

Дагестанские фельдшерско-акушерская, зубоврачебная и фармацевтическая школы об'являют прием учащихся на 1943-44 учебный год.

Школы готовят:

фельдшеров, фельдшериц-акушерок, зубных врачей, фармацевтов.

Срок обучения три года.

В фельдшерско-акушерскую и фармацевтическую школы принимаются лица с семилетним образованием в возрасте от 15 до 35 лет, а в зубоврачебную школу— с образованием 9 классов.

Все поступающие подвергаются приемным испытаниям; отличники принимаются без испытаний и зачисляются на стипендию.

Обучение платное, согласно постановления Совнаркома СССР, от 2 октября 1940 г.

При подаче заявлений необходимо представить в подлинниках:

Свидетельство об образовании, свидетельство о рождении, справку о состоянии здоровья, подробную автобиографию, справку об отношении к воинской обязанности, две фотокарточки.

Прием заявлений до 10 августа, приемные испытания с 20 по 30 августа. При школе имеются доступная столовая, буфет и прачечная. Приезжие обеспечиваются общежитием.

Документы направлять по адресу: г. Махач-Кала, ул. Дахадаева, 4, директору.

ТРЕБУЮТСЯ:

Дагестанской заготовительно-сбытовой конторе «Главтабак»—главный махорковед и агроном. Оплата по соглашению. Обращаться по адресу: г. Махач-Кала, ул. М. Горького, № 21, телефон 5—64.

Махачкалинской МТМ—слесари, токари, каменщики, плотники, штукатуры, стекольщики, мостовщики, печники, бухгалтер и заведующий складом. Принятые обеспечиваются общежитием, имеется столовая. Обращаться по адресу: ул. Комсомольская, 119.

Дагестанский сельскохозяйственный техникум в городе Дербенте (ул. Пушкина, 9) **об'являет прием учащихся** на первые курсы плодоовощного и виноградовинодельческого отделений. Техникум готовит агрономов-плодоовощников и виноградарей-виноделов. Курс обучения трехлетний. Преподавание ведется на русском языке. Принимаются граждане в возрасте от 15 до 30 лет, имеющие подготовку в об'еме неполной средней школы. Заявления принимаются с 1 июня до 20 сентября лично и по почте. К заявлению нужно прилагать: свидетельство об образовании, справки о годе рождения, о состоянии здоровья, об отношении к воинской обязанности, краткую автобиографию. Поступающие должны сдать испытания в об'еме НСШ по русскому языку, математике и Конституции СССР. Испытания начнутся с 20 сентября и заканчиваются 29 сентября. От приемных испытаний освобождаются лица, окончившие НСШ в 1941-1943 гг. с отметками отлично и хорошо по указанным выше предметам. Лица, принятые без испытаний, а также выдержавшие испытания, при наличии 2-х третей отличных оценок, одной трети хороших, зачисляются на стипендию. Принятые в техникум обеспечиваются общежитием, постельными принадлежностями и питанием в столовой техникума.

Вагонный участок ст. Махач-Кала 1-я производит **набор на курсы слесарей, вагонников, автоматчиков.** Срок обучения три месяца. На курсы принимаются лица обоего пола в возрасте от 14 до 40 лет с образованием не ниже 4-х классов. Обучающиеся обеспечиваются стипендией 195 руб., общежитием. При депо имеются столовая и магазин. С заявлениями обращаться в отдел кадров вагонного участка.

В соответствии с постановлением Совнаркома Союза ССР от 13 декабря 1942 г. **Наркомфином СССР введены следующие виды индивидуального страхования жизни:**

а) смешанное страхование на случай смерти, полной или частичной утраты трудоспособности, последовавшей от несчастного случая, и дожития до установленного в договоре срока;

б) смешанное страхование с дополнительной выплатой пенсии в случае смерти застрахованного;

в) страхование на случай смерти от любой причины и инвалидности от несчастных случаев;

г) страхование от несчастных случаев;

д) упрощенное смешанное страхование.

С января 1943 г. прекращено заключение новых договоров по добровольному коллективному страхованию жизни, а все застрахованные в коллективном порядке могут до окончания сроков перейти на индивидуальное страхование жизни и воспользоваться льготами, установленными Совнаркомом СССР. Каждый трудящийся может страховаться на длительные сроки и на любую страховую сумму.

За справками обращаться в местные (городскую, районную) инспекции Госстраха при горрайфинотделах.

Даггосстрах.

Дагкоопинсоюз производит набор на трехмесячные курсы по подготовке бухгалтеров и плановиков для артелей, преимущественно из инвалидов Отечественной войны. Курсанты обеспечиваются стипендией в 250 руб. в месяц, общежитием и столовой. За справками обращаться в Дагкоопинсоюз, ул. Котрова, № 122.

Адрес редакции и издательства: Махач-Кала, Пушкинская, 6. Телефоны: зам. ответ. редактора и отдел партийной жизни — 1-05, ответ. секретаря и промышленно-транспортный отдел—8-04, общий—3-22,
отделов: военно-оборонного—2-48, сельскохозяйственного—7-83, писем и рабселькоров—9-80, выпускающего—8-44, издательства—1-87, отдела об'явлений и заказов—2-11.

С—3469. Типография издательства «Дагестанская правда». Заказ № 270.

НАУЧНАЯ
БИБЛИОТЕКА

Пролетарии всех стран, соединяйтесь!

ДАГЕСТАНСКАЯ ПРАВДА

№ 127 (6393)
ПЯТНИЦА
25
ИЮНЯ
1943 г.
Цена 20 коп.

Орган Дагестанского Обкома, Махачкалинского Горкома ВКП(б) и Верховного Совета ДАССР

МОГУЧАЯ СИЛА СОВЕТСКОЙ СТРАНЫ

Советский народ и его Красная Армия вступают в третий год войны с твердым сознанием своей растущей силы, с непоколебимой уверенностью в победе над ненавистным врагом. Это сознание и эта уверенность, которые не покидали советский народ с первого дня тяжелых испытаний, обрушившихся на нашу страну, проверены в ходе войны, проверены на боевом опыте Красной Армии, на самоотверженной работе советского тыла.

Трудный, тяжкий и вместе с тем героический путь прошел советский народ с того момента, как его мирный труд был нарушен вероломным нападением подлого врага. Кровавый Гитлер бросил против нас свои отмобилизованные, уже имевшие опыт двух лет войны, бронированные полчища в расчете на то, что внезапность нападения и неотмобилизованность наших вооруженных сил дадут ему возможность добиться молниеносной победы, разгрома советской страны и порабощения советского народа.

Советская страна и ее Красная Армия выдержали жесточайший натиск врага. Потеря части территории и горечь первых неудач не только не сломили боевого духа советского народа, который по призыву своего любимого вождя — товарища Сталина, поднялся весь, как один, на защиту своей Родины, а, наоборот, они закалили советский народ, превратили его несгибаемую волю к сопротивлению в железную решимость разбить врага, изгнать его из советской земли. Красная Армия отступала, но в упорных оборонительных боях она изматывала и уничтожала живую силу врага и его технику. Наступательная мощь немцев к концу первой летней кампании была значительно подорвана.

В результате первого этапа войны стало ясно, что расчеты гитлеровцев на молниеносный разгром Красной Армии, расчеты на непрочность советского тыла полностью провалились. Силы Советского Союза росли и развертывались. Зимой 1941-42 гг. Красная Армия, которая к тому времени была уже отмобилизована и приобрела необходимый опыт в ведении современной войны, нанесла гитлеровским разбойникам ряд ударов, которые показали растущую мощь и силу Красной Армии, советской страны. «Разгром Красной Армией немецко-фашистских войск на подступах к Москве явился решающим военным событием первого года войны и вместе с тем первым крупным поражением немцев во второй мировой войне». (Совинформбюро).

Удары, нанесенные Красной Армией гитлеровским армиям, вызвали смятение в стане врага. Немецко-фашистская пропаганда много позже, задним числом, признала, что зима 1941-42 гг. была критической для гитлеровской армии. Учтя опыт зимней кампании 1941-42 гг., немцы стали тщательно готовиться к новому наступлению. Они воспользовались отсутствием второго фронта в Европе и к лету 1942 года перебросили все свои резервы на советско-германский фронт. Немецко-фашистское командование разработало подробнейший план окружения Москвы. Но вражеский план был сорван Красной Армией, которая остановила врага на подступах к Сталинграду и в предгорьях Кавказа.

Героическая оборона Сталинграда предопределила ход зимней кампании 1942-1943 гг. В ходе этой кампании все летние тактические успехи немцев были сведены на-нет. Наглядно обнаружилось изменение соотношения сил на советско-германском фронте. Немецко-фашистские войска понесли под Сталинградом поражение, равного которому не знала ни история германской армии, ни история мировых войн.

Зимняя кампания 1942-43 гг. стала поворотным пунктом во всем ходе войны. Сталинград положил начало той цепи поражений, которые понесла гитлеровская армия на советско-германском фронте.

Сталинград лишил Роммеля, стоявшего на подступах к Египту, подкреплений и тем самым предопределил поражение немецко-итальянских разбойников на Африканском фронте.

Второй год войны принес гитлеровцам новые огромные потери и не дал никакого выигрыша в территории. Только отсутствие второго фронта в Европе спасло гитлеровскую армию от полного разгрома.

Итоги второго года войны сказались для немцев в том, что весной 1943 года они оказались не в состоянии развернуть наступательные операции против Красной Армии.

Серьезное ослабление вооруженных сил Германии является красноречивым свидетельством того, что военная мощь Советского Союза в ходе Отечественной войны возросла, что Красная Армия превратилась в грозную силу для врага. «Ряд крупнейших сражений, завершенных советскими войсками в свою пользу, показал превосходство стратегии и тактики Красной Армии над хваленой стратегией и тактикой немцев. Красная Армия имеет теперь вполне современную, могучую военную технику. Еще более укрепился боевой и моральный дух наших войск. Окрыленная победами над врагом, Красная Армия горит желанием добить фашистского зверя». (Совинформбюро).

Красная Армия боролась с врагом на фронте, закалялась и крепла в этих боях. Но борьба против врага велась и за линией фронта — в его тылу, где отважные советские партизаны, героические народные мстители также наносили жестокие удары по врагу, содействуя успеху наших войск и вырастая в страшную для подлых гитлеровских захватчиков силу. В тылу Красной Армии советские люди работали и работают не покладая рук. Все для фронта! Все для победы! — таков лозунг советского тыла. За время войны советская страна перестроила свое хозяйство на военный лад, перебазировала промышленность, увеличила производство всех видов вооружения и боеприпасов, расширила площади посевов, снабдила фронт и тыл продовольствием. Воодушевленный горячей любовью к Родине, советский народ показал подлинно блистательные образцы патриотизма. «Никогда еще во всей прошлой истории народные массы не участвовали с такой самоотверженностью в защите своей Родины, как в дни Великой Отечественной войны». (Совинформбюро).

Все это говорит о том, что Красная Армия окрепла, а советский тыл прочен и непоколебим. Все это говорит о могучей силе советской страны, выдержавшей самое грозное испытание, испытание жестоким огнем войны.

Советский народ знает свою силу, силу Красной Армии. Чтобы остановить, а затем нанести серьезное поражение и погнать врага на запад, нужно было обладать могучей военной техникой. Нужны были стойкость, героизм, мужество. Советский народ вправе гордиться достигнутыми успехами. Его усилиями, усилиями доблестной Красной Армии созданы предпосылки для разгрома ненавистного врага.

«Однако советский народ и Красная Армия не преуменьшают сил врага и трудностей дальнейшей борьбы. Впереди еще тяжелые бои и большие испытания. Для победы над немецко-фашистскими захватчиками потребуется напряжение всех наших сил и железная стойкость в борьбе с врагом. Советский народ уверен в победе своего правого дела, — сколько бы враг ни изворачивался во всяких «тотальных мобилизациях», соотношение сил в ходе войны изменилось в нашу пользу и в пользу наших союзников. Но этого недостаточно для победы. Теперь все зависит от того, как наши союзники используют благоприятную обстановку для создания второго фронта на континенте Европы, ибо без второго фронта невозможна победа над гитлеровской Германией». (Совинформбюро).

Советский народ вступает в третий год войны в твердом убеждении, что он идет по пути к победе, пути, указанному вождем и полководцем — великим Сталиным. На этом пути упорной и жестокой борьбы советский народ возмужал, закалился и окреп для грядущих решающих боев с немецко-фашистскими захватчиками.

(Передовая «Правды» за 24 июня)

Его превосходительству господину Председателю Совета Народных Комиссаров Союза ССР И. В. СТАЛИНУ

ТЕЛЕГРАММА ГЕНЕРАЛИССИМУСА ЧАН КАЙ-ШИ

В день второй годовщины сопротивления Вашей страны нацистским захватчикам имею честь послать Вам, Вашей героической Красной Армии и советскому народу мой искренний привет.

В течение последних месяцев Красная Армия, развивая свои успехи, не только уничтожила большое количество вооруженных сил агрессоров, но и нанесла сокрушительные удары по их духу. Непрерывные победоносные вести вливают ободрение в сердца воинов китайской армии и всего народа моей страны.

В злодеяниях держав оси вовсе нет разницы между Западом и Востоком. Главы наших государств в борьбе против агрессоров преследуют одинаковую цель. Я глубоко уверен, что наши совместные усилия непременно приведут к сметению с лица земли всех разбойников мира, попирающих свободу всего человечества, и к скорейшему восстановлению справедливого мира во всем мире.

ЦЗЯН ЧЖУН-ЧЖЕН.

ПРИБЫТИЕ ДЕЛЕГАЦИИ БРИТАНСКИХ ТРЕД'ЮНИОНОВ В МОСКВУ

В Москву прибыла делегация британских тред'юнионов в составе Генерального Секретаря Конгресса британских тред'юнионов т. У. Ситрина (руководитель делегации), членов Генерального Совета Конгресса британских тред-юнионов тт. А. Конлей и Г. Гаррисон и т. В. Федер (секретарь делегации) для участия в работах третьей сессии Англо-Советского профсоюзного комитета.

23 июня в ВЦСПС делегация британских тред'юнионов имела встречу с членами советской делегации Англо-Советского профсоюзного комитета секретарями ВЦСПС тт. М. М. Шверником и К. И. Николаевой и председателем ЦК профсоюза рабочих центральных железных дорог т. М. П. Тарасовым.

Вечером делегация посетила Московский Художественный Академический театр имени Горького, где смотрела спектакль «Анна Каренина». Делегацию тепло приветствовали присутствовавшие на спектакле зрители.

Как сапер Артеменко спас танк

ДЕЙСТВУЮЩАЯ АРМИЯ. (**Спец. корр. ТАСС**). Танковый батальон шел в атаку. «Т-34» вырвались из леса и помчались к немецким позициям.

Командирскую машину сопровождал опытный сапер Артеменко. Под ливнем пулеметных очередей он то полз, то шел во весь рост, указывая своему танку проходы в минных полях.

Передовой танк прорвал через несколько минут первую линию немецкой обороны. Артеменко вскочил на него и вдруг заметил слева от себя в кустарнике двух немецких солдат в засаде. Они ждали приближения танка, чтобы уничтожить его. Сапер в мгновение оценил обстановку: справа—обрыв, слева—болото, двигаться можно только посредине. Артеменко соскочил с танка и выстрелил в немцев. Один из них был убит. Но второму удалось бросить что-то в сторону танка. Сапер заметил это. Гитлеровец бросил в командирскую машину магнитную мину. Артеменко уничтожил второго фашиста и через секунду снова вскочил на танк. Быстрым движением руки он схватил магнитную мину за рукоятку, оторвал ее от брони и отбросил. Мина разорвалась в воронке. Это была магнитная мина с заряжением в 12 секунд.

Дагестанцы на фронтах Отечественной войны

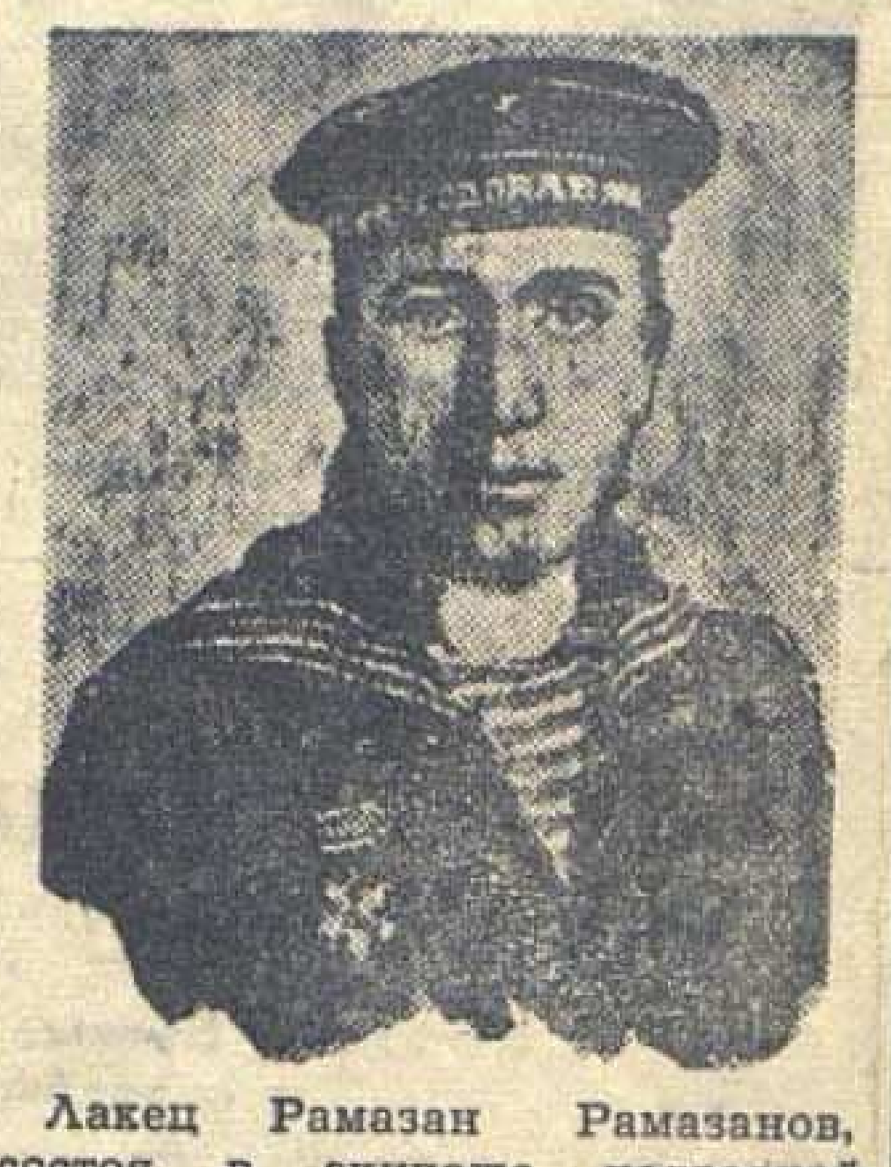

Лакец Рамазан Рамазанов, состоя в экипаже подводной лодки, выполнял все задания командира. Лодка потопила в Баренцовом море не один фашистский транспорт с войсками и грузами.

Недавно Рамазан прислал письмо в родной аул.

«Большой салам дорогому отцу, матери и всем близким — пишет он.—Я очень прошу скорее ответить на это письмо, написав как вы живете, как работаете. Меня наградили орденом Отечественной войны второй степени. Это—награда за успехи в моем боевом деле. Жму крепко руки. Рамазан».

Сейчас на одной из баз нашего флота молодой лакец Рамазанов совершенствует свою боевую выучку. Вместе со своими товарищами он готовится к решающим боям с немецкими захватчиками.

Рис. худ. М. Сивака.

Михаилу Ивановичу КАЛИНИНУ, Председателю Президиума Верховного Совета СССР

МОСКВА

В день годовщины нападения германских орд на Советский Союз передаю Вам, советскому народу и героическим войскам доблестной Красной Армии искренние приветствия чехословацкого народа и выражаю его веру в то, что Вашими усилиями и усилиями всех Об'единенных наций конечная победа принесет угнетенным народам скорое освобождение от нацистско-германского рабства.

Эдуард БЕНЕШ.

—○—

Маршалу Иосифу СТАЛИНУ, Председателю Совета Народных Комиссаров

МОСКВА.

Во вторую годовщину начала борьбы народов Советского Союза против германского агрессора мы считаем своим долгом направить Вам от имени Французского Комитета Национального Освобождения и от нас лично выражение нашего восхищения героической русской армией в тот момент, когда тунисская победа, в которой французские войска смогли сыграть свою роль на стороне американских и британских армий, несет их еще оккупированной стране обещание освобождения. Французы не забывают того, что следует отнести за счет страданий русского народа, доблести советских войск и достоинства их командования в достигнутых поражениях сил стран оси.

ЖИРО, ДЕ ГОЛЛЬ.

—○—

Его Превосходительству В. МОЛОТОВУ, Народному Комиссару Иностранных Дел

МОСКВА

По случаю второй годовщины гитлеровского нападения на Союз Советских Социалистических Республик имею честь выразить Вашему Превосходительству глубокое восхищение Бельгийского Правительства великолепным духом самопожертвования, проявленным Красной Армией и всеми советскими народами в течение двух лет их неустанной борьбы против захватчика — нашего общего врага.

Я выражаю пожелание, что бы окончательная победа вскоре увенчала этот героизм и обеспечила Союзу Советских Социалистических Республик долгую эру мира и благополучия в рамках тесного и непрерывного сотрудничества между всеми Об'единенными нациями.

СПААК,
Министр Иностранных Дел Бельгии.

Выпуск вечернего университета марксизма-ленинизма

На-днях состоялся выпуск вечернего университета марксизма-ленинизма при парткабинете Махачкалинского горкома ВКП(б). Вечерний университет окончили 42 человека — партийные и советские работники, интеллигенция города. В течение трех месяцев они прослушали 16 лекций по истории большевистской партии. Лекции читали заведующий кафедрой марксизма-ленинизма Дагмединститута тов. Букашкин и лектор Обкома ВКП(б) тов. Коржева.

С 1 июля при парткабинете горкома ВКП(б) открывается вечерний университет марксизма-ленинизма сроком на один год.

УБОРКА—ДЕЛО СЕЗОННОЕ

С ПЕРВОГО ЖЕ ДНЯ ОБЕСПЕЧИМ ВОЕННЫЕ ТЕМПЫ УБОРОЧНЫХ РАБОТ

В республике началась уборка военного урожая. Колхозы и совхозы вступили в ответственный период сельскохозяйственного года. Предстоит выполнить наиболее трудоемкую работу, которая завершит весь цикл весенних и летних сельскохозяйственных кампаний. «Уборка,—говорил товарищ Сталин,—дело сезонное, и она не любит ждать. Убрал во-время — выиграл, опоздал в уборке—проиграл». Это указание товарища Сталина имеет особое значение сейчас, в дни Отечественной войны. Нужно быстро и без потерь убрать урожай, чтобы обеспечить фронт и тыл продовольствием и сельскохозяйственным сырьем. Наступает страдная пора в деревне, когда буквально каждый день решает судьбу урожая.

Как началась уборка, какие уроки извлечены из первых дней, что предпринимается для широкого развертывания уборочных работ — с такими вопросами обратился корреспондент «Дагестанской правды» по телефону к секретарям райкомов ВКП(б) ряда районов республики. Ниже публикуем первые сообщения из районов.

УБРАНО 190 ГЕКТАРОВ

Тов. МИХАЙЛОВ — секретарь Дербентского райкома ВКП(б)

В колхозах им. Молотова, им. III Интернационала и других с каждым днем все шире развертывается уборка озимого ячменя. Колхозники с большим под'емом приступили к уборке военного урожая.

В поле работают несколько комбайнов. Два комбайна убирают хлеб на полях совхоза «Красный партизан». Здесь уже убрано 45 гектаров. На 20 июня в районе было убрано 190 гектаров.

—Первый хлеб—государству!

Хлеб первого обмолота уже сдали на пункты Заготзерно колхозы «Большевик» и им. III Интернационала.

Для того, чтобы колхозницы, имеющие детей, могли участвовать в уборке, в колхозах оборудованы детские площадки и ясли. В колхозе «Большевик» будут открыты полевые ясли.

В колхозных станах и аулах демонстрируется документальный фильм «Сталинград». Пример героических защитников волжской твердыни воодушевляет колхозников на стахановский труд. Быстро и без потерь убрать урожай—это стремление каждого дербентского колхозника.

ГОСУДАРСТВУ СДАНЫ ПЕРВЫЕ ТОННЫ ЗЕРНА

Тов. ИБРАГИМОВ — секретарь Бабаюртовского райкома ВКП(б)

Уже в первые дни уборки высокие образцы труда показывают комбайнеры. Комбайнер тов. Витченков, работающий на полях колхоза им. Ф. Энгельса, каждый день перевыполняет норму. При задании 8 гектаров он убирает 10. Комбайновыми агрегатами в районе уже убрано 85 гектаров.

Урожай хороший. В колхозе им. Энгельса гектар озимого ячменя дает 25 центнеров. Это рекордный урожай в районе.

Хорошо идет уборка в колхозе им. К. Маркса (председатель тов. Сумагаджиев). За один только день 22 июня в колхозе убрано 12 гектаров. С первого дня уборки здесь отличился стахановским трудом колхозник Даибов.

Работа на полях продолжается от зари до зари, так как колхозники знают, что каждый день уборки — год кормит.

Начались хлебопоставки. Первые 40 центнеров зерна сдал государству колхоз «Большевик».

Красный обоз с хлебом нового урожая

Тов. АМАЕВ — секретарь Каякентского райкома ВКП(б)

В районе началась уборка хлеба комбайнами и вручную. Комбайнер Гереев Мама в первый день убрал 8 гектаров, намолотив 83,6 центнера зерна. На следующий день тов. Гереев убрал уже 11 гектаров, намолотив 97 центнеров.

Во многих колхозах развернута ручная уборка. Всего по району вручную убрано уже 100 гектаров.

Вчера в районе прошел дождь. Но несмотря на это, уборка не прекращается. В большинстве колхозов оборудованы крытые тока.

С первого же дня уборки началась хлебосдача. Колхоз «Сталин елу» отправил на пункт Заготзерно первый красный обоз с хлебом нового урожая.

В районе плохо с культурным обслуживанием колхозников на уборке. Нехватает газет и журналов.

ЗОРКО ОХРАНЯТЬ УРОЖАЙ

Тов. СУЛТАНАХМЕДОВ— секретарь Хасавюртовского райкома ВКП(б)

Пять колхозов района уже приступили к уборке озимого ячменя. В колхозе им. Кирова в поле беспрерывно работают две лобогрейки. С одного гектара кировцы снимают в среднем по 16-18 центнеров.

Уже в первые дни уборки обнаружены случаи хищения зерна. В колхозе им. Калинина ночью скошен участок ячменя. Расхитители народного добра найдены и отданы под суд. Теперь в районе усилена охрана полей. Кроме сторожей на вахту стали комсомольцы. Молодые об'езчики зорко стерегут народное добро.

Приняты меры к улучшению культурного обслуживания колхозников, занятых на уборке. На колхозные станы выезжает районный ансамбль самодеятельности.

—○—

ВЕСТИ С УБОРОЧНОГО ФРОНТА

КУМТОР-КАЛА, 24 июня. (**По телефону**). В 5 колхозах района началась выборочная уборка. Массовая уборка развернется через 3-4 дня. Колхозы встречают ее в боевой готовности. Закончен ремонт комбайнов, лобогреек, самоскидок и других уборочных машин.

ХУЧНИ, 24 июня. (**По телефону**). Сегодня в районе началась уборка хлеба. В течение одного дня в колхозе им. 1 мая убрано 18 гектаров. Школьники собирают на полях колхоза колоски.

От Советского Информбюро

Вечернее сообщение 24 июня

В течение 24 июня на фронте ничего существенного не произошло.

* * *

На Западном фронте наши части на отдельных участках обстреливали передовые позиции противника. Артиллерийским огнем разрушены 8 немецких блиндажей и уничтожены 8 пулеметов. Группа разведчиков Н-ской части совершила успешную вылазку в расположение противника. Советские бойцы уничтожили боевое охранение немцев, взорвали 4 блиндажа, захватили станковый пулемет и благополучно вернулись в свою часть. На другом участке наше боевое охранение отбило атаку разведывательной роты противника.

* * *

Западнее Белгорода наши подразделения вели бои местного значения. Советские бойцы ворвались в опорный пункт противника, уничтожили 3 крупных немецких дзота и несколько пулеметных точек. На поле боя осталось 180 вражеских трупов. 6 снайперов во главе с Героем Советского Союза старшиной Николаем Ильиным пробыли 7 дней в засаде за передним краем нашей обороны. За это время снайперы истребили 125 гитлеровцев.

* * *

В районе Лисичанска наши артиллеристы вели огонь по целям, обнаруженным в расположении противника. На одном участке обстрелян дом, в котором собралось много гитлеровцев. Прямым попаданием снарядов дом был разрушен. На другом участке артиллеристы Н-ской части уничтожили 5 немецких блиндажей вместе с находившимися в них гитлеровцами. Огнем пехотного оружия сбит немецкий самолет.

* * *

На одном участке Карельского фронта Н-ское подразделение, после артиллерийского налета на вражеские позиции, стремительно атаковало противника. Советские бойцы уничтожили до 50 белофиннов и взорвали 5 вражеских дзотов.

Группа самолетов противника пыталась совершить налет на один наш военный об'ект. Наши истребители во главе с Героем Советского Союза майором т. Кутаховым вылетели навстречу вражеским самолетам и преградили им путь. В завязавшемся воздушном бою советские летчики сбили 4 немецких самолета.

* * *

В ночь на 19 июня отряд украинских партизан совершил налет на железнодорожную станцию в Черниговской области. Партизаны убили военного коменданта и 12 немецких солдат, взорвали телефонно-телеграфную станцию, водокачку и все стрелки. В это же время группа партизан-подрывников заминировала железнодорожное полотно на подходах к станции. Вскоре 2 воинских эшелона противника наскочили на поставленные партизанами мины. Уничтожены 2 паровоза, 8 вагонов и 15 платформ с танками и автомашинами. Захватив большое количество вооружения и боеприпасов, партизаны вернулись на свою базу.

* * *

Берлинское радио 22 июня передало следующее: «За два года войны советские войска потеряли в боях на востоке Европы, как признало Совинформбюро, 5,5 миллиона убитыми, 36 тысяч орудий и 43 тысячи самолетов».

Это сообщение является грубо состряпанной фальшивкой гитлеровцев. Известно, что в специальном сообщении Совинформбюро от 22 июня было указано, что за два года войны Красная Армия потеряла не 5,5 миллиона убитыми, а 4.200 тысяч человек убитыми и пропавшими без вести; не 36 тысяч орудий, а 35 тысяч; не 43 тысячи самолетов, а 23 тысячи.

Гитлеровские мошенники знают, что им давно уже никто не верит. Поэтому, сочиняя очередную фальшивку, они ссылаются на Совинформбюро, надеясь тем самым снискать доверие. Вместе с тем гитлеровцы, ввиду огромных потерь немцев людьми и вооружением за два года войны, не решились опубликовать фактических данных об итогах военных действий на советско-германском фронте.

Как известно, потери немцев и их союзников на советско-германском фронте за два года войны составляют только убитыми и пленными 6.400 тысяч солдат и офицеров. Германия и ее союзники потеряли 56.500 орудий всех калибров, 42.400 танков, 43 тысячи самолетов. Вот об этих потерях гитлеровцы помалкивают. Однако все эти фокусы берлинских шарлатанов не могут скрыть от населения Германии истинные размеры потерь немецкой армии на советско-германском фронте. Даже недалекие немецкие обыватели теперь точно знают, что на полях России погибли миллионы немецких солдат. Недаром гитлеровцы сейчас мобилизуют в армию последние остатки мужского населения Германии, в том числе необученных стариков и подростков, забирают под метелку явных инвалидов, калек, насильно загоняют в свою армию поляков, французов, бельгийцев, словаков и других.

Опубликовав очередную фальшивку, гитлеровцы еще и еще раз предстали перед всем миром, как низкопробные мошенники и лгуны.

Налет немецких самолетов на населенные пункты вблизи Ленинграда

Днем 23 июня несколько групп немецких самолетов пытались совершить налет на два населенных пункта вблизи Ленинграда. Наша истребительная авиация встретила самолеты противника, навязала им воздушные бои и рассеяла их на подступах к об'ектам. Одиночные вражеские самолеты беспорядочно сбросили бомбы, которыми нанесен незначительный ущерб. В воздушных боях и огнем зенитной артиллерии сбито 19 немецких самолетов. Наши потери—4 самолета.

По Советскому Союзу

Доблестный труд сталинградских строителей

Тысячи молодых строителей с'ехались со всех концов страны, чтобы участвовать в восстановлении Сталинграда. Они быстро овладевают различными специальностями.

Каменщица Светлана Либо из Кировской области добилась рекордной кладки кирпича 2.106 штук за пять часов—свыше двух норм.

Сами сталинградцы провели десять воскресников по очистке улиц, площадей, разборке разрушенных зданий. По почину Александры Черкасовой, награжденной медалью «За оборону Сталинграда», в городе создано несколько бригад добровольцев-строителей.

—○—

Город, выросший в дни войны

Два крупных военных завода выстроены на Урале за время войны. Рядом с заводскими корпусами вырос поселок в 105 двух-и трехэтажных зданий. Здесь создан новый благоустроенный город, еще не имеющий названия. Недавно в прилегающем к поселку сосновом бору открылся парк культуры и отдыха. Здесь же отстраивается детский городок.

Перспективы развития нового города—огромны. До конца года здесь будет построено 26.000 квадратных метров жилой площади.

—○—

Сверхранний картофель

В совхозе «Суханово», Ленинского района, Московской области, в середине июня был получен первый урожай картофеля, выращенный по методу агронома совхоза Анашина. Отдельные клубни весят до 80 граммов. Каждый куст дал по 5-6 клубней.

Новый метод выращивания сверхраннего картофеля позволяет любому хозяйству снять два урожая в год. Не позднее 16 июля выкапываются кусты картофеля. После удаления клубней эти же кусты высаживаются снова на любом участке. Рекомендуется при этом произвести полив и внести удобрение. С каждого гектара в течение лета можно получить 30 тонн картофеля.

Опыт Анашина получил распространение среди огородников Московской, Куйбышевской и других областей.

—○—

Спортивное общество „Трудовые резервы“

По решению Совета Народных Комиссаров СССР создается новое спортивное общество «Трудовые резервы». Его членами будут учащиеся и работники ремесленных и железнодорожных училищ и школ фабрично-заводского обучения.

Главное Управление трудовых резервов совместно с Всесоюзным Комитетом по делам физкультуры и спорта разрабатывает устав нового общества.

—○—

ИЗДАНИЕ ТРУДОВ ЛАУРЕАТОВ СТАЛИНСКОЙ ПРЕМИИ

Издательство Академии наук СССР выпускает ряд трудов лауреатов Сталинской премии.

Подготовлен к печати второй том работы академика Е. Тарле «Крымская война». Принят к изданию новый труд академика Б. Грекова «Киевская Русь». Русской истории посвящена также работа члена-корреспондента Академии наук А. Яковлева «Холопы и холопство в Московском государстве XVII века».

Образцово подготовить школы к новому учебному году

Опыт истекшего учебного года показывает, что наилучших успехов добились те школы, которые хорошо подготовились к занятиям (заранее заготовили топливо, во-время отремонтировали школьные здания), начали учебу своевременно и организованно. В школах Сергокалинского, Левашинского и Дахадаевского районов, где к учебному году подготовились плохо, занятия систематически срывались и, естественно, итоги года неудовлетворительные.

Недавно Совнарком ДАССР и Обком ВКП(б), обсудив вопрос о состоянии всеобуча в республике, отметили, что отделы народного образования, Наркомпрос ДАССР, а также некоторые партийные и советские организации неудовлетворительно руководят подготовкой к новому учебному году. Такое положение ничем не оправдано. Все наши дети должны быть охвачены школой и для их учебы нужно создать нормальные условия. Никакие ссылки на трудности военного времени не могут служить оправданием.

Наш народ считает заботу о школе своим родным и близким делом. Призыв колхозников сел. Чутна, Лакского района о помощи школам в подготовке к новому учебному году нашел горячий отклик среди колхозной общественности. Колхозы «Ленин елу» и «Сталин елу», Каякентского района, уже завезли школам топливо на весь учебный год и приобрели за свой счет необходимые материалы для ремонта школьных зданий. По инициативе председателя сельхозартели «Коминтерн», Докузпаринского района, тов. Гаджикулиева уже закончен капитальный ремонт школы. Колхоз сел. Кана, Рутульского района, заготовил и вывез топливо для школы на весь отопительный сезон. Большое внимание уделяют школе колхозники сельхозартели им. Стаханова, сел. Чутна, Лакского района. Они обработали и засеяли пришкольный участок, завезли в школу топливо на весь отопительный сезон и отремонтировали школьное здание.

В Хивском районе из 45 школ, в 38 полностью завезено топливо, а в 16 школах уже закончен ремонт. Колхозы Табасаранского района перевыполнили план завоза топлива школам на 360 кубометров. 20 колхозов Левашинского района засеяли для школ 22 гектара зерновых культур, 6 колхозов выделили школам для организации горячих завтраков 460 килограммов мяса, 5 килограммов масла и 100 килограммов сушеных фруктов.

Однако во многих районах республики по вине местных партийных и советских организаций и отделов народного образования плохо готовится к новому учебному году. Руководители ряда колхозов не считают своим долгом заботиться о школе.

Придавая огромное значение хорошей подготовке школ к началу занятий, Совнарком ДАССР и Обком ВКП(б) установили переходящее Красное знамя для передового района, который добьется отличных показателей в подготовке школ к новому учебному году. Для премирования работников школ, сельсоветов и отделов народного образования выделено 15.000 рублей. Бороться за переходящее Красное знамя Совнаркома республики и Обкома ВКП(б) — дело чести каждого работника народного образования.

Большая ответственность за образцовую подготовку к новому учебному году ложится на отделы народного образования. Они должны добиться того, чтобы все школы были обеспечены топливом, инвентарем, чтобы ремонт был закончен не позже установленного срока. Необходимо летом организовать починку одежды и обуви школьников, своевременно заготовить продукты для организации горячих завтраков.

Успешная работа школ зависит также от того, насколько учащиеся будут обеспечены учебниками и письменными принадлежностями. Однако Дагсоюз, на руководителей которого возложена обязанность снабдить школы, до сих пор не принял мер к завозу в районы учебников и письменных принадлежностей, выделенных Центросоюзом в первом и втором кварталах. Учебники залеживаются на базах и складах Дагсоюза и Дагтиза, тогда как школы их не имеют.

Важнейшим делом является обеспечение школ педагогическими кадрами. Наркомпрос ДАССР организовал ряд курсов по подготовке преподавателей, но немало еще учителей работают не по специальности, в канцеляриях учреждений и в колхозах. Их надо вернуть в школы. В отдельных районах наблюдается безразличное отношение к бытовым нуждам учителей, что приводит к отсеву учительских кадров. Надо создать учителям все условия для плодотворной работы, ибо они выполняют большую и почетную задачу по воспитанию подрастающего поколения.

Образцово подготовить школы к новому учебному году — неотложная задача партийных и советских организаций, отделов народного образования и руководителей колхозов.

А. ОБУХОВИЧ.
Зам. Наркома просвещения ДАССР.

Пример заботливого отношения к детям

В колхозе им. Кирова, сел. Покровское, Хасавюртовского района, все взрослое население аккуратно выходит на работу. В значительной степени это происходит потому, что правление колхоза проявляет повседневную заботу о детях колхозников.

Здесь круглый год работают детские ясли и детплощадки. В них находятся все дети колхозников от шестимесячного возраста до семи с половиной лет. Они получают хорошее питание: хлеб, молоко, горячую пищу, овощи. Среди детей неплохо поставлена и воспитательная работа, которой руководит заведующий школой тов. Тимошенко.

Благодаря помощи правления колхоза (председатель колхоза тов. Стогога), школа обеспечена топливом, необходимым оборудованием, производится ремонт школьного здания.

С начала нового учебного года правление колхоза организует для всех школьников горячие завтраки. Для этой цели колхоз отвел школе 2 гектара земли, вспахал и засеял ее.

В сел. Покровском имеется только начальная школа. Дети, окончившие ее, не могут продолжить свою учебу. Таких детей здесь более 45. Для них необходимо открыть 5-й класс. Материальные расходы по открытию 5 класса правление колхоза берет на себя. Хасавюртовский районо и Наркомпрос ДАССР обязаны быстрее разрешить этот вопрос.

Проф. С. СМОЛИНСКИЙ.

Открытие пионерских лагерей

На-днях в Буйнакске открылся республиканский пионерский оздоровительный лагерь. В нем отдыхают 250 детей фронтовиков. Во вторую очередь, через полтора месяца, здесь будут отдыхать еще 150 детей.

Отдых в лагере совмещается с общественно-полезным трудом. Дети займутся здесь заготовкой витаминных и лекарственных растений, примут участие в работе ближайшего колхоза.

В лагере организуются различного рода самодеятельные кружки. Для детей будут проведены лекции и беседы.

Пионерские лагери открылись также в Махач-Кала, Хасав-Юрте, Буйнакске и Дербенте. За лето в них отдохнет более тысячи детей фронтовиков. На-днях открываются также районные пионерские лагери в Акушинском, Ахтынском, Ботлихском, Дербентском, Касумкентском, Хасавюртовском и Хунзахском районах на 360 детей фронтовиков. Кроме того, будут открыты 24 школьных площадки на 830 детей.

СМОТР ХУДОЖЕСТВЕННОЙ САМОДЕЯТЕЛЬНОСТИ

ДЕРБЕНТ. (Наш корр.). На-днях здесь состоялся городской смотр художественной самодеятельности, в котором приняли участие самодеятельные кружки предприятий, колхозов, учреждений в школ.

Ансамбль воспитанников детдома с большим успехом исполнил ряд песен советских композиторов о борьбе советского народа с немецко-фашистскими захватчиками. В выступлении самодеятельного кружка колхоза им. Кагановича наилучшее впечатление оставили «Хор девушек» из музыкальной комедии «Аршин мал алан» и декламация Захаровым собственного стихотворения о герое Отечественной войны танкисте Мардахаеве. Особенный интерес вызвало выступление ашуга Халила из колхоза им. Кирова, сел. Собнова, который исполнил на сазе «Песню о Сталине» с собственным текстом. В городском смотре было 9 коллективных исполнений и 20 индивидуальных.

Смотр выявил ряд талантливых певцов, музыкантов и танцоров. Решением жюри лучшие самодеятельные кружки и отдельные исполнители отобраны для участия в республиканском смотре художественной самодеятельности.

Сухие пивные дрожжи

Пивные дрожжи — высокопитательный лечебный препарат. Будучи внесенными в известном количестве в рацион питания, они повышают в пище количество белковых и витаминных веществ, необходимых организму.

Махачкалинский пивзавод может давать в сутки до 50 килограммов жидких дрожжей, которые являются отходом производства. Несмотря на это, в республике никогда не занимались выпуском дрожжей, тем более не выпускали их в сушеном виде.

В свежем виде дрожжи сохраняются очень непродолжительное время, что ограничивает возможность их использования. Центральная лаборатория Наркомпищепрома ДАССР провела работу по приготовлению сушеных пивных дрожжей. Первая партия дрожжей уже выпущена Махачкалинским горпищекомбинатом. Дагестанское аптекоуправление признало дрожжи вполне удовлетворяющими медицинским требованиям.

О. ДЕМИНА.
Старший химик центральной лаборатории Наркомпищепрома ДАССР.

Создание справочно-адресных детских столов

В соответствии с постановлением СНК СССР при Управлении милиции республик, краев и областей созданы справочно-адресные столы, которые организуют учет детей, потерявших связь с родителями. При Главном Управлении милиции создан центральный справочно-адресный детский стол, который выдает справки о местонахождении состоящих на учете детей.

Для ускорения и облегчения розыска в заявлениях, адресованных справочно-адресному столу, необходимо указывать полностью фамилию, имя, отчество, год, место рождения и жительство разыскиваемого до эвакуации, обстоятельства и время потери ребенка, его приметы, точный адрес жительства заявителя в настоящее время и другие сведения, могущие способствовать розыску. (ТАСС).

За самовольный захват земли — к ответственности

В колхозе им. Кирова, Казбековского района, установлены факты самовольного захвата колхозной земли. Так, например, Джанширов Джами захватил 0,94 га, Бабиев Ханбав—0,27 га, Магомед Хабибов Пазил—0,71 га. Житель сел. Гостала Умаудалов Абдуразак самовольно захватил 0,54 га.

Районная прокуратура привлекла к ответственности всех лиц, виновных в незаконном захвате земли.

ДЖАБРАИЛОВ Магомед.

Черноморский флот. На снимке: погрузка торпед на корабль перед выходом на боевую операцию. Фото Е. Халдея. (ТАСС).

Вырежь и сохрани

Будь готов к противохимической обороне

Беседа 2. Боевые отравляющие вещества и способы их применения

Боевые отравляющие вещества делятся на стойкие и нестойкие.

Те вещества, которые попадая на местность заражают ее на продолжительное время и для своего обезвреживания требуют других химических веществ, — такие отравляющие вещества называются **стойкими**.

Другие быстро испаряются, в результате чего заражают местность на сравнительно короткие промежутки времени. Такие отравляющие вещества называются **нестойкими**.

• • •

Из группы стойких отравляющих веществ наиболее возможно применение иприта и люизита. Они могут применяться противником в авиахимбомбах ударного или дистанционного действия.

Авиахимбомбы ударного действия разрываются при соприкосновении с поверхностью. Они бывают весом от 10 до 100 килограммов. Звук разрыва бомбы глухой. В воронке после разрыва остается лужа, а площадь на расстоянии 30-60 метров покрыта каплями отравляющих веществ.

Авиахимбомбы дистанционного действия имеют больший вес. Такая бомба разрывается на высоте 100-200 метров и поражает площадь в несколько тысяч квадратных метров.

Кроме бомб, авиация противника может применять стойкие отравляющие вещества, выливая или разбрызгивая их из специальных авиационных приборов с большой высоты и поражать площадь в несколько десятков тысяч квадратных метров.

Иприт и люизит оставляют на поверхности и на предметах темные маслянистые пятна и капли. Иногда присутствие иприта и люизита отмечается наличием в воздухе темнобурых паров.

• • •

У человека стойкие отравляющие вещества могут вызвать значительные поражения кожи, глаз и дыхательных органов. На кожных покровах капли иприта, если они своевременно не удалены, через 4-5 часов могут вызвать водянистые пузыри, которые впоследствии образуют язву. Действие люизита на кожу напоминает действие иприта, но проявляется значительно быстрее. В парообразном состоянии стойкие отравляющие вещества поражают значительно большие участки кожи.

Длительное пребывание в атмосфере, зараженной ипритом и люизитом, может привести к тяжелым случаям поражения.

• • •

К нестойким отравляющим веществам относятся: фосген, дифосген, синильная кислота, ядовитодымные отравляющие вещества: адамсит, хлорацетофенон и ряд других.

Применение нестойких отравляющих веществ возможно в виде авиахимбомб ударного действия, или в виде стеклянных ампул, или металлических сосудов емкостью от половины до полутора литров. Эти вещества при разрыве бомбы образуют облако белого или голубого газа, медленно смешивающегося с воздухом.

Фосген и дифосген действуют главным образом на дыхательные органы. Синильная кислота, как общеядовитое вещество, вызывает отравление всего организма.

• • •

Ядовитодымные вещества выделяются из специальных дымовых шашек или курящихся авиабомб. Адамситовая курящаяся бомба или шашка дают дым зеленовато-желтого цвета. Такой дым вызывает сильное чихание, кашель и тошноту. Хлорацетофенонная бомба или шашка дают дым бело-голубого цвета, вызывающий сильное болезненное слезотечение.

• • •

Все жители города должны изучить признаки поведения на местности стойких и нестойких отравляющих веществ.

Необходимо помнить, что действие их опасно только для неподготовленного и незащищенного человека.

Лучшим и надежным средством индивидуальной защиты является противогаз. Поэтому держите противогаз в боевой готовности, проверяйте его в мастерской, бережно обращайтесь с ним, всегда носите с собой.

Если нет противогаза, сшейте себе маску из марли и ваты, пришейте к ней для удобства пользования тесемки. Эта маска, смоченная двухпроцентным раствором питьевой соды или просто водой, способна защищать человека в течение нескольких минут, потребных для того, чтобы перейти из отравленной зоны в безопасное место.

Организованность, выдержку и отличное знание всех средств противохимической защиты мы должны противопоставить коварным замыслам врага!

ЗА РУБЕЖОМ

Действия авиации союзников

ЛОНДОН, 24 июня. (ТАСС). Официально сообщается, что соединения английских самолетов, которые в ночь на 21 июня бомбардировали без потерь Фридрихсхафен в Южной Германии, приземлились на базах Северной Африки, а в ночь на 24 июня совершили налет на итальянскую военно-морскую базу Специю, после чего вернулись на свои английские базы. По предварительным данным, доки в Специи были подвергнуты прицельной бомбардировке. Возникли пожары на нефтехранилищах. Английские бомбардировщики вернулись без потерь.

В ночь на 23 июня английская авиация совершила налет на аэродром Комизо в Сицилии. В эту же ночь бомбардировщики «Веллингтон» бомбардировали доки в Ольбии (Сардиния).

23 июня английские бомбардировщики атаковали ряд об'ектов в Меольте. Бомбардированы также Сент Омер и аэродром в Моперти (Франция).

Налет германской авиации на Гулль

ЛОНДОН, 24 июня. (ТАСС). Английское министерство авиации сообщает, что в ночь на 24 июня более 15 самолетов противника совершили налет на Гулль. Причинен материальный ущерб. Имеются жертвы, убито несколько человек. В результате бомбардировки сгорел музей, уничтожены ценные экспонаты.

ПОСЕЩЕНИЕ АНГЛИЙСКИМ КОРОЛЕМ ТРИПОЛИ

ЛОНДОН, 24 июня. (ТАСС). Английское министерство информации сообщает, что английский король после посещения им Мальты прибыл в Триполи. Здесь он принял большой парад, в котором участвовали английские, южно-африканские, ново-зеландские, суданские и другие части, а также части военно-воздушных сил Франции и США.

Резкое обострение внутриполитических трудностей в Италии

СТАМБУЛ, 24 июня. (ТАСС). Римский корреспондент венгерской газеты «Пестер ллойд» пишет, что в Италии создалась весьма напряженная атмосфера. Итало-фашистские газеты посвящают многочисленные статьи вопросу о мерах борьбы с пораженческими настроениями, охватывающими все более широкие массы итальянского народа. Газета «Джорнале д'Италиа» сообщает, что по всей стране распространяются антивоенные и антифашистские листовки, а также «пасквильные непристойные стихи», в которых едко высмеиваются Муссолини и его приближенные. Газета высказывает особенную тревогу по поводу того, что даже многие фашистские чиновники «не решаются противодействовать распространению пораженческих настроений».

Римский корреспондент газеты «Пестер ллойд» отмечает, что последовавшие одно за другим военные поражения Италии «губительно отразились на продовольственном положении всей страны и в особенности столицы».

Ответственный редактор
Д. ШИЛОВ.

Боевые задачи сельских комсомольцев

Многие комсомольцы и молодежь колхозов и совхозов, борясь за высокий военный урожай 1943 года, отлично показали себя на весенних сельскохозяйственных работах. Молодежная бригада имени Валентина Эмирова селения Изаин, Ахвахского района, перенесла на плечах 300 тонн навоза на поля. Комсомольско-молодежное звено в колхозе имени Нариманова селения Сумбатль, Кулинского района, перевыполняя ежедневно норму в два раза, закончило сев за четыре дня. Жена фронтовика комсомолка Дебирова Сакинат из колхоза имени Фрунзе, селения Мачада, Чародинского района, на пахоте изо дня в день вырабатывала по четыре нормы. Неплохо работали на весеннем севе комсомольцы и молодежь Буйнакского, Кулинского, Докузпаринского и Рутульского районов, соревновавшиеся между собой за Красное переходящее знамя Наркомата земледелия ДАССР и Областного Комитета ВЛКСМ. Это знамя по праву завоевали комсомольцы Кулинского района.

Приближается 25-летие славного Ленинско-Сталинского комсомола. Эту знаменательную дату комсомольцы, несоюзная молодежь аулов и сел должны встретить еще большим усилением помощи фронту, еще большим умножением трудовой доблести во имя победы над ненавистным врагом. Молодые передовики сельского хозяйства Буйнакского района обратились к молодежи республики с призывом развернуть социалистическое соревнование имени 25-летия комсомола.

Призыв буйнакской молодежи должна подхватить вся молодежь колхозов и совхозов республики — трактористы, комбайнеры, чабаны, доярки, школьники. Все они должны готовить достойную встречу славной годовщине Ленинско-Сталинского комсомола.

Социалистические обязательства молодых передовиков сельского хозяйства Буйнакского района намечают план практических мероприятий комсомольцев и несоюзной молодежи района на ближайший период времени. Это — боевая программа действий молодежи колхозов и совхозов.

Сейчас в колхозах нашей республики — горячая пора. В большинстве районов идет прополка, в ряде колхозов она уже завершена. Комсомольцы, молодежь Докузпаринского, Рутульского и Кулинского районов на прополке работают по-фронтовому, не покладая рук. С них нужно брать пример! На поля должны выйти все комсомольцы, вся молодежь колхозов, учащиеся, учителя школ. Нужно помнить, что во-время и хорошо проведенная прополка обеспечит богатый урожай.

Некоторые районные комитеты комсомола — Бабаюртовский, Карабудахкентский, Табасаранский и другие — не поставили в центре своего внимания вопросы прополки и не оказывают необходимой помощи колхозам в этой важнейшей работе. Подобное отношение к организации прополочных работ нетерпимо. Комсомольские организации, вся наша молодежь, по примеру буйнакской молодежи, должны по-боевому включиться в борьбу с сорняками, а также с вредителями сельскохозяйственных культур.

В ряде районов республики началась уборка урожая. Скоро она примет массовый характер. Комсомольцы, молодежь Дагестана энергично готовятся к ней — ремонтируют складские помещения, инвентарь, приводят в порядок серпы, косы и т. д. Большая, серьезная задача стоит сейчас перед комсомольцами, молодежью республики — помочь колхозам провести уборку урожая в сжатые сроки, без потерь, чтобы дать армии и стране как можно больше хлеба и других сельскохозяйственных продуктов.

Молодые передовики сельского хозяйства Буйнакского района наметили практические мероприятия по участию комсомольцев, молодежи в уборке обильного военного урожая. Проверка в каждом колхозе готовности к уборочным работам, помощь в ликвидации вскрытых недочетов, подготовка токов, крытых навесов, складских помещений, привлечение всех пионеров и школьников на сбор колосьев, охрана урожая и намолоченного хлеба от расхищения, широкое развертывание культурной и политической работы на уборке, помощь колхозам в организации детских яслей и площадок и т. д. — вот ряд важнейших мероприятий, за проведение в жизнь которых должны взяться сейчас комсомольцы и молодежь колхозов и совхозов республики.

В прополке и уборке урожая в этом году будет участвовать большое количество школьников. Задача комсомольцев — позаботиться о том, чтобы учащиеся, прибывающие в колхозы и совхозы, были обеспечены жильем, питанием и с первых же дней приступили к активной работе на полях.

Заслуживает также всяческой поддержки обязательство буйнакской молодежи оказать помощь многодетным женам фронтовиков в уборке урожая с приусадебных участков, в ремонте домов и заготовке топлива.

Комсомольцы, молодежь республики должны многое сделать и в области развития животноводства. Большую работу в этом направлении проделали комсомольцы колхоза им. Кагановича, Левашинского района, правильно понявшие свои задачи в деле борьбы за увеличение поголовья скота. Благодаря добросовестному уходу за телятами со стороны комсомолки Патимат Алхасовой, в этом колхозе полностью сохранен весь молодняк. Успешно шефствуют пионеры и школьники селения Даракуб, Чародинского района, над коровами и телятами. Нужно, чтобы эти образцы большевистской борьбы молодежи за развитие социалистического животноводства стали повседневным, массовым явлением. Нужно поддержать инициативу молодых передовиков сельского хозяйства Буйнакского района, взявших на себя ряд конкретных обязательств в области борьбы за увеличение поголовья скота, за подготовку сытой и теплой зимовки, за повышение продуктивности колхозного животноводства.

Большое внимание комсомольцы, молодежь республики должны уделить шефству над конем. Нужно твердо уяснить, что увеличение поголовья лошадей и коренное улучшение ухода за ними есть мероприятие большой важности, направленное как на обеспечение колхозов необходимой тягловой силой, так и на усиление мощи Красной Армии.

Одна из серьезнейших задач в области животноводства — это создание крепкой кормовой базы. Комсомольцы и несоюзная молодежь колхозов и совхозов республики должны поставить перед собой задачу — добиться в этом году образцового проведения сенокошения и заготовки силоса. В Рутульском районе созданы четыре комсомольско-молодежных бригады, которые заготовляют сено в Азербайджане. За непродолжительное время этими бригадами заготовлено 55 тонн сена. Молодежь Буйнакского района взяла на себя обязательство скосить и подвезти к скотным дворам и фермам сена с 2 тысяч га, подготовить силосные сооружения для закладки 2.500 тонн силоса. Примеру рутульских и буйнакских молодых передовиков сельского хозяйства должна последовать вся молодежь нашей республики.

Решением бюро Дагестанского Обкома ВЛКСМ намечено силами молодежи республики заготовить 25.800 тонн силоса. Одним из важнейших пунктов социалистических обязательств молодежи колхозов и совхозов Дагестана в связи с 25-летием комсомола должна быть мобилизация всех своих сил на выполнение и перевыполнение планов силосования.

Обращение молодых передовиков сельского хозяйства Буйнакского района — это призыв к комсомольцам, молодежи нашей республики еще больше усилить свое участие в деле борьбы за скорейший разгром немецко-фашистских захватчиков, за победу над ненавистным врагом. И первая задача комсомольских организаций заключается в том, чтобы довести это обращение до каждого молодого рабочего, колхозника, до каждого студента и школьника, мобилизовать их на разрешение основных боевых задач, стоящих сейчас перед молодежью республики, мобилизовать их на организацию достойной встречи 25 годовщины Ленинско-Сталинского комсомола.

Комсомольские организации должны стать боевой организующей силой социалистического соревнования молодежи. «Сельские комсомольцы должны быть запевалами и боевыми организаторами социалистического соревнования. Мало хорошо работать самим, необходимо добиться, чтобы и окружающие работали хорошо, чтобы в колхозе и совхозе изо дня в день укреплялась трудовая дисциплина, чтобы не было толчеи, неорганизованности, чтобы каждый человек был на своем месте». («Правда»).

Закончившийся недавно X пленум Обкома ВЛКСМ наметил практические мероприятия по участию комсомольцев в уходе, уборке и заготовках сельскохозяйственных продуктов. Решения пленума, а также обращение молодых передовиков сельского хозяйства Буйнакского района по развертыванию социалистического соревнования имени 25-летия комсомола должны стать могучим толчком к еще большему усилению помощи фронту со стороны комсомольцев и несоюзной молодежи Дагестана во имя священной победы над врагом.

М. МУСАЕВ.
Секретарь Обкома ВЛКСМ.

ОБ'ЯВЛЕНИЯ

Кинотеатр «ТЕМП»
Сегодня демонстрируется новый
документальный фильм
о Северном Военно-Морском Флоте
СССР
«69-я ПАРАЛЛЕЛЬ»

Дагестанский рыбопромышленный
техникум
ОБ'ЯВЛЯЕТ НАБОР УЧАЩИХСЯ
на 1943-44 учебный год по специальностям:

техник-механик по монтажу, эксплоатации и ремонту оборудования предприятий;

техник-механик по добыче рыбы и морского зверя (с уклоном морского дела).

Начало экзаменов—15 сентября, теоретических занятий—1 октября. С запросами обращаться по адресу: гор. Махач-Кала, Дербентская, 4.

Дагестанский финансово-экономический техникум НКФ РСФСР
в г. Буйнакске.
ОБ'ЯВЛЯЕТ ПРИЕМ УЧАЩИХСЯ
на 1943-44 учебный год
на I и II курсы.

В техникум принимаются граждане в возрасте до 30 лет:

на I курс—с образованием не ниже 7 классов,

на II курс—с образованием не ниже 9 классов средней школы.

Техникум готовит специалистов средней квалификации для районных и городских финансовых отделов, инспекторов и бухгалтеров по государственным доходам, по налогам и сборам и по бюджету.

Срок обучения три года.

Студенты обеспечиваются общежитием и постельными принадлежностями. При техникуме имеется столовая. Заявления с документами направлять на имя директора по адресу: гор. Буйнакск, ул. Куйбышева, 10.

Дагестанский сельско-
хозяйственный институт
ОБ'ЯВЛЯЕТ НАБОР СТУДЕНТОВ
на 1943-44 учебный год
на факультеты: зоотехнический, плодоовощной, полеводческий.

Прием заявлений до 31 августа 1943 г. Приемные экзамены с 15 по 25 сентября. Лица, окончившие среднюю школу в 1941-43 г. с отметками «отлично» и «хорошо», зачисляются в институт без экзаменов.

С запросами обращаться по адресу: гор. Махач-Кала, ул. Маркова, ком. 9, сельхозинститут, тел. 5-75.

Определением народного суда Карабудахкентского района от 28 мая 1943 г. Манаскентское сельпо ликвидируется.

Все претензии к сельпо ликвидком принимает до 25 июня 1943 г. Адрес ликвидкома: гор. Махач-Кала, Пушкинская ул., № 8, помещение Дагсоюза.

В соответствии с постановлением Совнаркома Союза ССР от 13 декабря 1942 г. Наркомфином СССР введены следующие виды индивидуального страхования жизни:

а) смешанное страхование на случай смерти, полной или частичной утраты трудоспособности, последовавшей от несчастного случая, и дожития до установленного в договоре срока;

б) смешанное страхование с дополнительной выплатой пенсии в случае смерти застрахованного;

в) страхование на случай смерти от любой причины и инвалидности от несчастных случаев;

г) страхование от несчастных случаев;

д) упрощенное смешанное страхование.

С января 1943 г. прекращено заключение новых договоров по добровольному коллективному страхованию жизни, а все застрахованные в коллективном порядке могут до окончания сроков перейти на индивидуальное страхование жизни и воспользоваться льготами, установленными Совнаркомом СССР. Каждый трудящийся может страховаться на длительные сроки и на любую страховую сумму.

За справками обращаться в местные (городскую, районную) инспекции Госстраха при горрайфинотделах.

Дагестанские фельдшерско-акушерская, зубоврачебная
и фармацевтическая школы
ОБ'ЯВЛЯЮТ ПРИЕМ УЧАЩИХСЯ
на 1943-44 учебный год.
Школы готовят:
фельдшеров, фельдшериц-акушерок, зубных врачей, фармацевтов.
Срок обучения три года.

В фельдшерско-акушерскую и фармацевтическую школы принимаются лица с семилетним образованием в возрасте от 15 до 35 лет, а в зубоврачебную школу—с образованием 9 классов.

Все поступающие подвергаются приемным испытаниям; отличники принимаются без испытаний и зачисляются на стипендию.

Обучение платное, согласно постановления Совнаркома СССР от 2 октября 1940 г.

При подаче заявлений необходимо представить в подлинниках:

свидетельство об образовании, свидетельство о рождении, справку о состоянии здоровья, подробную автобиографию, справку об отношении к воинской [illegible]ности, две фотокарточки.

Прием заявлений до 10 августа, приемные испытания с 20 по 30 августа. При школе имеются доступная столовая, буфет и прачечная. Приезжие обеспечиваются общежитием.

Документы направлять по адресу: гор. Махач-Кала, ул. Дахадаева, 4, директору.

Адрес редакции и издательства: Махач-Кала, Пушкинская, 6. Телефоны: зам. ответ. редактора и отдел партийной жизни — 1-05, ответ. секретаря и промышленно-транспортный отдел—9-04, общий—3-22, отделов: военно-оборонного—2-48, сельскохозяйственного—7-83, писем и рабселькоров—9-80, выпускающего—8-44, издательства—1-87, отдела об'явлений и заказов—2-11.

С—3471.

Типография издательства «Дагестанская правда».

Заказ № 271.

НАЯ БИБЛИОТЕКА

Пролетарии всех стран, соединяйтесь!

ДАГЕСТАНСКАЯ ПРАВДА

Орган Дагестанского Обкома, Махачкалинского Горкома ВКП(б) и Верховного Совета ДАССР

№ 128 (6394)
СУББОТА
26
ИЮНЯ
1943 г.
Цена 20 коп.

ЗАБЛАГОВРЕМЕННО ПОДГОТОВИТЬСЯ К ЗИМЕ

Зимой и летом, весной и осенью ведет наша доблестная Красная Армия борьбу против ненавистных гитлеровских захватчиков. Боевые операции на фронте происходят в любое время года, при любых климатических условиях. В тяжелых условиях зимой 1941-1942 гг. и в зимнюю кампанию 1942-1943 гг. Красная Армия нанесла сокрушительные удары по гитлеровской военной машине, погнала врага на Запад, очистила от немецко-фашистских оккупантов сотни городов и тысячи населенных пунктов.

Как боевые операции на фронте проводятся независимо от времени года, так и промышленность круглый год должна всегда одинаково хорошо выполнять фронтовые заказы, бесперебойно снабжать Красную Армию оружием, боеприпасами, обмундированием и продовольствием. Весною и осенью, летом и зимой фронт должен непрерывно получать все, что ему необходимо для борьбы с противником. Вот почему недопустимыми являются ссылки некоторых хозяйственников, пытающихся иногда об'яснить плохую работу своих предприятий климатическими условиями. Летом, видите ли, слишком жарко, зимою очень холодно. Но ведь фронт не может считаться с этим!

Бесспорно, что осенне-зимние месяцы создают дополнительные трудности в работе промышленности. Затрудняется доставка сырья, материалов, топлива, изменяются условия работы предприятий в связи с похолоданием. Но искусство хозяйственного руководства именно в том и заключается, чтобы заранее предвидеть трудности, которые могут возникнуть в связи с наступлением зимы, принять предупредительные меры, создать такие условия, чтобы предприятие и зимою работало четко и бесперебойно.

Для этого необходимо прежде всего позаботиться О СОЗДАНИИ ЗИМНИХ ЗАПАСОВ ТОПЛИВА. Надеяться на привоз топлива извне, ждать только помощи со стороны государства сейчас нельзя. Наша республика располагает достаточными ресурсами местного топлива. Отсюда задача—в течение лета собственными силами и средствами заготовить для промышленности и населения городов необходимое количество топлива на весь отопительный сезон.

В прошлую зиму республика не была обеспечена топливом. Даже минимальные потребности городов Дагестана были удовлетворены только за 72,4 процента. Совнарком ДАССР и бюро Обкома ВКП(б) еще 3 мая приняли специальное решение о заготовке и вывозке топлива для нужд республики на отопительный сезон нынешнего года. Города и районы Дагестана должны заготовить 465.000 кубометров дров и вывезти 47.000 кубометров. Несмотря на то, что прошло уже больше, чем полтора месяца, этот план выполняется очень плохо. Города Хасав-Юрт, Буйнакск, Дербент, Махач-Кала, районы Хасавюртовский, Казбековский, Кумторкалинский, Буйнакский, Левашинский и другие не выполняют решения Обкома партии и Совнаркома республики о выделении рабочих и транспорта на заготовку и вывозку дров.

Оставляет желать много лучшего работа Управления местной топливной промышленности ДАССР. Многие леспромхозы перевыполняют планы заготовки дров, в то время как половина рабочих не выполняет норм выработки. Ясно, что перевыполнение плана достигается исключительно благодаря излишкам рабочей силы. При выполнении норм всеми рабочими леспромхозы могли бы давать продукции в два раза больше, чем дают в действительности. На вывозке продукции к пунктам отгрузки, как и на лесозаготовках, плохо организован труд. Рабочий день возчиков, особенно колхозников, не уплотнен.

У нас есть все возможности заготовить необходимое количество топлива. Нужно только сделать это заблаговременно, не откладывая дела ни на один день.

Для успешной работы промышленности огромное значение имеет ПОДГОТОВКА К ЗИМЕ ЭНЕРГЕТИЧЕСКОЙ БАЗЫ. В прошлом году из-за перебоев в подаче электроэнергии Дербентской силовой станцией важнейшие предприятия Дербента и Огней имели большие простои. Состояние энергетической базы промышленности Дагестана и в настоящее время оставляет желать много лучшего. Даже сейчас, летом, электростанция фабрики им. III Интернационала не обеспечивает нормальной работы предприятия. Что же будет зимою, если руководители фабрики заблаговременно не примут мер к улучшению работы электростанции?

Энергетики должны немедленно же взяться за приведение в порядок своего хозяйства, заняться капитальным ремонтом оборудования, обеспечить энергетическую базу необходимыми емкостями для топлива.

Серьезно должны взяться за подготовку к зиме работники железнодорожного транспорта. Нужно отремонтировать паровозы и пути, подготовиться к снегоборьбе. Правильно поступили дербентские путейцы, что еще в мае начали заботиться о создании всех необходимых условий для бесперебойной работы зимой. Две бригады путейцев направлены на заготовку шпал и леса для заградительных щитов. Этот пример показывает, что используя местные ресурсы, можно многое подготовить собственными силами, заранее, не надеясь лишь на помощь государства. Важно только проявить инициативу, настойчивость, предприимчивость!

Наряду с заготовкой топлива и приведением в порядок заводских помещений и оборудования необходимо позаботиться также о подготовке к зиме коммунального хозяйства. Нужно заблаговременно привести в порядок водопровод, канализацию, отеплить их, обмуровать котлы, тщательно очистить дымоходы и борова, отремонтировать общежития, привести в порядок бани и прачечные.

В текущих заботах о сегодняшнем дне руководители предприятий не должны забывать о приближающейся зиме и уже сейчас готовиться к ней, предусмотрев все до мелочей.

Зимою наша промышленность должна работать не хуже, чем летом. Тщательно и заблаговременно готовясь к ней, мы сумеем обеспечить одинаково ровную, четкую работу промышленности на протяжении всего года и этим поможем Красной Армии выиграть решающие сражения с немецко-фашистскими оккупантами.

От Советского Информбюро

Утреннее сообщение 25 июня

В течение ночи на 25 июня на фронте ничего существенного не произошло.

Нашей авиацией в Баренцовом море потоплены два сторожевых катера и транспорт противника.

• • •

На Западном фронте на одном участке наше подразделение ружейно-пулеметным огнем рассеяло отряд немецких разведчиков. У проволочных заграждений осталось 40 вражеских трупов. Снайперы младший сержант т. Якименко и красноармеец т. Чернов заметили, что немецкие солдаты выкатили орудие на опушку леса и готовятся открыть стрельбу. Двумя выстрелами советские снайперы убили двух вражеских артиллеристов. Остальные, бросив пушку, разбежались.

• • •

В районе Белгорода старший сержант т. Мишенин дал 3 очереди из пулемета по летевшему над нашими позициями немецкому самолету. Самолет задымился и стал терять высоту. Сержант т. Мишенин выпустил еще несколько очередей, и вражеский самолет врезался в землю вблизи нашего переднего края.

• • •

В районе Лисичанска две группы пехоты противника пытались боем разведать позиции наших частей. Советские подразделения во-время заметили движение немцев, подпустили их на близкое расстояние и открыли огонь из всех видов пехотного оружия. Большинство наступавших гитлеровцев было уничтожено, а остальные в беспорядке отступили.

Вечером 9 немецких бомбардировщиков под прикрытием истребителей пытались совершить налет на наш аэродром. Попав в зону сильного заградительного огня зенитной артиллерии, немецкие бомбардировщики, не достигнув цели, сбросили бомбы, которые упали в поле и не причинили никакого вреда. Наши истребители, поднявшиеся в воздух, вступили в бой с противником. Советские летчики сбили 5 немецких самолетов.

• • •

На Ленинградском фронте наши подразделения и снайперы уничтожили 270 солдат и офицеров противника. Снайпер Иван Денисенко застрелил 3 вражеских солдат. Всего с начала войны он убил 120 немцев. Огнем артиллерии и минометов разрушено и повреждено 29 дзотов и блиндажей, взорвано 3 склада боеприпасов противника.

• • •

Партизанский отряд, действующий в одном из районов Ленинградской области, в течение нескольких дней вел упорные бои с немецкой карательной экспедицией. Противник потерял убитыми 108 солдат и офицеров и был вынужден отступить. Партизаны захватили в плен 5 немецких солдат и переводчика. Партизаны другого ленинградского отряда уничтожили на шоссейной дороге легковую и две грузовых автомашины, убили немецкого полковника, капитана и 15 солдат противника.

• • •

Пленный обер-ефрейтор 1 роты 698 полка 342 немецкой пехотной дивизии Вильгельм Рушкевич рассказал: «Недавно советская авиация произвела налет на военные об'екты в гор. Ельне. Сброшенными бомбами разрушены продовольственные склады 9 немецкого армейского корпуса и 342 дивизии. Полностью уничтожены мучные склады, склады консервов и склад горючего. При налете было убито и ранено много солдат гарнизона».

• • •

Жители деревни Нижняя Залегощь, Орловской области, освобожденной от гитлеровцев во время зимнего наступления Красной Армии, на-днях нашли в каменном погребе трупы 6 советских граждан, замученных немцами. Дверь погреба была засыпана землей, а вытяжные трубы завалены камнями. Таким образом приток воздуха в подвал был прекращен. В подвале немецко-фашистские мерзавцы задушили девочку 5 лет, 4 женщин и мужчину в возрасте 50 лет.

• • •

Группа югославских партизан совершила смелый налет на немецкий аэродром, расположенный близ г. Загреба. Патриоты перебили охрану аэродрома, сожгли 30 самолетов и аэродромные сооружения. Партизаны захватили в плен 55 немцев. Близ населенного пункта Грачаница патриоты ворвались в расположение немецкой зенитной батареи и уничтожили орудия и прожекторы. Несколько гитлеровцев взяты в плен.

Вечернее сообщение 25 июня

В течение 25 июня на фронте ничего существенного не произошло.

• • •

На отдельных участках Западного фронта две группы нашей пехоты вели разведку переднего края обороны противника. Огнем артиллерии и пехотного оружия уничтожено до роты гитлеровцев, разбиты 5 пулеметов, подавлен огонь нескольких артиллерийских и минометных батарей противника.

• • •

На одном участке Калининского фронта наши подразделения после артиллерийского обстрела атаковали противника и овладели населенным пунктом. Немцы в течение дня трижды бросались в контратаки, но каждый раз несли большие потери и откатывались обратно. В течение дня в ходе боя нашими подразделениями уничтожено до 600 немецких солдат и офицеров. Захвачено у противника 6 минометов, более 100 винтовок, 2 радиостанции и другие трофеи. Взяты пленные.

• • •

В районе Лисичанска наши артиллеристы обстреливали обнаруженные наблюдателями цели в расположении противника. Артиллерийским огнем уничтожены 3 автомашины и 6 повозок с военными грузами, разрушены 2 блиндажа и наблюдательный пункт. Советские истребители, патрулировавшие в воздухе, перехватили группу вражеских самолетов и вступили с ними в бой. Наши летчики сбили 2 немецких самолета.

• • •

Западнее Ростова-на-Дону советские летчики в воздушных боях уничтожили 6 немецких самолетов. Гвардии капитан Алеюхин сбил немецкий бомбардировщик. Два летчика из состава экипажа взяты в плен. По одному вражескому самолету сбили гвардии старший лейтенант Аршов, младший лейтенант Михайлов и старший лейтенант Головачев. 2 немецких истребителя «Мессершмитт-109» уничтожили гвардии лейтенант Костырко и гвардии старший лейтенант Тарасов.

• • •

На Ленинградском фронте наши снайперы истребили 85 гитлеровцев. Огневыми налетами на оборонительные сооружения немцев советские артиллеристы разрушили 14 дзотов, 12 блиндажей и взорвали склад боеприпасов противника. На одном участке минометчики обнаружили скопление пехоты противника и открыли огонь. Немцы бросились бежать в разные стороны. Этим воспользовались наши стрелки. Снайперы тт. Наседкин, Бардуков, Кулаков, Приходько, Родионов, Баранов и Савин истребили 20 немецких солдат.

• • •

В первой половине июня несколько украинских партизанских отрядов нанесли ряд ударов по путям сообщения противника. Действуя на весьма важных участках железных дорог, партизаны-подрывники пустили под откос 25 вражеских эшелонов с живой силой, боевой техникой и горючим. Разбиты 173 вагона, 116 платформ, 124 автомашины, несколько танков и цистерн с бензином.

• • •

Польские партизаны уничтожили 8 германских офицеров и чиновников. В Ржешеве убит немец Герман Больвег, руководивший насильственной отправкой поляков на каторгу в Германию. В Радоме убит фашистский чиновник Освальд Фрубус. Близ Радома польские патриоты пустили под откос немецкий поезд с боеприпасами. В районе Осьвенцима вооруженная группа поляков обстреляла поезд с немецкими солдатами.

• • •

Берлинское радио 24 июня сообщило: «Немецкие войска производили атаки на позиции советских войск на участке фронта в районе Демянска, а также южнее озера Ильмень. В результате этих атак были уничтожены бесчисленные оборонительные пункты противника, много блиндажей и захвачено в плен большое количество советских солдат и офицеров».

В этом немецком сообщении нет ни слова правды. В районе южнее озера Ильмень продолжительное время стоит полное затишье. Гитлеровцы не предпринимали на этом участке фронта никакой атаки, не уничтожили ни одного оборонительного пункта, не могли захватить и не захватили в плен ни большого, ни малого количества советских солдат и офицеров. Короче говоря, это сообщение берлинского радио представляет собой сплошное вранье.

Бомбардировка нашей авиацией аэродромов противника, железнодорожного узла Орша и станции Карачев

В ночь на 25 июня наша авиация дальнего действия произвела налеты на аэродромы противника, железнодорожный узел Орша и станцию Карачев. В результате бомбардировки на аэродромах уничтожено и повреждено значительное число немецких самолетов.

Эффективной бомбардировке были подвергнуты эшелоны противника на железнодорожном узле Орша и склады боеприпасов, расположенные в районе железнодорожной станции Карачев. Возникло много пожаров. Пожары сопровождались сильными взрывами. 3 наших самолета не вернулись на свои базы.

Налет немецких самолетов на населенные пункты вблизи Ленинграда

Днем 24 июня немецкие самолеты пытались совершить налет на два населенных пункта вблизи Ленинграда. Встреченные нашими истребителями вражеские самолеты от об'ектов были отогнаны. В воздушных боях и огнем зенитной артиллерии сбито 12 немецких самолетов. Наши потери—5 самолетов.

В Чрезвычайной Государственной Комиссии

по установлению и расследованию злодеяний немецко-фашистских захватчиков и их сообщников и причиненного ими ущерба гражданам, колхозам, общественным организациям, государственным предприятиям и учреждениям СССР

В Чрезвычайную Государственную Комиссию продолжают поступать акты, заявления потерпевших, показания очевидцев о злодеяниях, совершаемых немецкими властями в наших районах, временно попавших под фашистское иго.

1. Немецкие оккупанты уничтожают памятники старины, расхищают сокровищницы культуры народов Советского Союза, грабят научные учреждения, музеи и библиотеки.

По приказанию немецкого верховного командования и «имперского министра по делам оккупированных восточных областей» Альфреда Розенберга из СССР вывозятся в Германию книги XIV, XV и XVI веков, оригинальные произведения живописи, графики, скульптуры русских и западноевропейских мастеров.

В январе 1943 года командующий 1-й танковой армией генерал кавалерии Макензен в присутствии начальника отдела пропаганды 1-й танковой армии Миллера взял из Ростовского музея Изобразительных искусств, эвакуированного в гор. Пятигорск и находившегося в помещении Лермонтовского музея, наиболее ценные работы Рибейра, Рубенса, Мурильо, Иорданса, Верещагина, Коровина, Крамского, Поленова, Репина, Лагорио, Айвазовского, Шишкина, скульптуры — Донателло и другие экспонаты.

Ниже публикуется акт о вывозе немецкими властями ценностей Ростовского музея Изобразительных искусств.

«АКТ

Мы, ниже подписавшиеся, председатель культсекции консультационного технического бюро Пятигорского горсовета Виктор Иванович Буланин, хранитель ценностей Ростовского музея Изобразительных искусств Мытников Александр Абрамович и директор Литературного музея «Домик Лермонтова» Яковкина Елизавета Ивановна составили настоящий акт в нижеследующем:

Ценности Ростовского музея Изобразительных искусств были эвакуированы в Пятигорск, где и хранились с 4-I-1942 года в помещении Литературного музея «Домик Лермонтова» до 7 января 1943 года, когда значительная часть музея была вывезена немецкими оккупационными властями.

Ценности Ростовского музея Изобразительных искусств, эвакуированные из гор. Ростова-на-Дону и заключающиеся в оригинальных произведениях живописи, графики и скульптуры русских и западно-европейских мастеров, а также ценного фарфора русских и заграничных фабрик, упакованные в специальных ящиках, несмотря на принятые меры, вывезти из Пятигорска не удалось, и поэтому во время германской оккупации они находились на складах Лермонтовского музея.

Первое время ценности Ростовского музея скрывались от германских оккупационных властей работниками Лермонтовского музея. 7 сентября представители берлинской комиссии Розенберга явились к директору Лермонтовского музея и, заявив, что им сообщили в Ростове о наличии ценностей Ростовского музея на складах Лермонтовского музея, — предложили открыть склады и ознакомить их с содержанием ценностей Ростовского музея. После этого, склады были опечатаны германскими властями.

В течение времени с 7 сентября 1942 года по 7 января 1943 года представители отдела пропаганды германской армии генерала Макензена неоднократно вскрывали ящики. При этих вскрытиях происходили из'ятия наиболее ценных экспонатов, при чем это из'ятие производилось иногда в присутствии самого генерала Макензена.

7 января 1943 года по личному распоряжению начальника отдела пропаганды Миллера, в его присутствии и в присутствии представителя генерала Макензена, ценности 14 ящиков за номерами 2, 3, 4, 5, 6, 7, 8, 9, 12, 13, 14, 16, 20, 22, переупакованные в 12 ящиков, были увезены на Пятигорский вокзал, погружены в железнодорожные вагоны и в ночь на 9 января 1943 г. вывезены из г. Пятигорска.

Акт подписали: председатель культсекции консультационного технического бюро Пятигорского горсовета **Буланин**, хранитель ценностей Ростовского музея Изобразительных искусств **Мытников**, директор Литературного музея «Домик Лермонтова» **Яковкина**.
24 февраля 1943 года.
г. Пятигорск».

Факт ограбления немецко-фашистскими захватчиками Ростовского музея Изобразительных искусств свидетельствует о том, что гитлеровское правительство и немецкие военные власти являются вдохновителями и организаторами грабежей в оккупированных районах. Неопровержимо установлено, что немецкие генералы принимают личное участие в грабежах культурных ценностей, принадлежащих народам Советского Союза.

2. В селе Сапогово, Курской области, немецкие оккупанты отравили около 1.000 больных, находившихся на излечении в психиатрической больнице. Об этом чудовищном злодеянии свидетельствует следующий публикуемый ниже документ:

«АКТ

28 февраля 1943 года нижеподписавшиеся, в лице представителя Курского областного исполнительного комитета Совета депутатов трудящихся Мальцева, судебно-медицинского эксперта военного врача 3-го ранга Шварца, старшей медсестры названной больницы Арефьевой Екатерины Ивановны, а также медсестры больницы Ткаченко Ирины Семеновны, в селе Сапогово, Курской области, составили настоящий акт в следующем:

В декабре 1941 года, вскоре после оккупации немецко-фашистскими захватчиками города Курска и районов Курской области, в Сапоговской областной психиатрической больнице немецкими военными властями было организовано массовое умерщвление больных, находившихся в указанной больнице на излечении.

Путем опроса сотрудников больницы и местных жителей комиссия установила, что массовое умерщвление больных производилось путем их отравления 70-процентным раствором хлоралгидрата, который в принудительном порядке давался больным вовнутрь.

В общей сложности было умерщвлено около 1.000 человек больных, находившихся к тому времени на излечении в больнице.

Отравленные и умерщвленные больные были по приказанию немецких властей похоронены в щелях-бомбоубежищах, расположенных на территории больницы.

При разрытии двух таких щелей-бомбоубежищ, расположенных против 7 и 9 отделений больницы, было обнаружено массовое похоронение умерщвленных. Только из двух этих щелей было извлечено около 300 человеческих останков.

Для организации массового умерщвления больных в начале 1942 года в село Сапогово специально приезжал старший врач немецкого гарнизона города Курска Керн, который непосредственно проинструктировал назначенного немцами директора больницы Краснопольского, каким путем производить отравление больных.

По словам очевидцев этого кошмарного злодеяния Босенко Пелагеи Ивановны, Машкиной Валентины Васильевны, коменданта больницы Филист Константина Никитовича, Гречухиной Екатерины Тимофеевны и многих других, умерщвление больных психиатрической больницы путем их отравления было произведено в течение 3-4 дней, причем некоторые больные, несмотря на свое душевное заболевание, поняли, что их хотят отравить, оказывали сопротивление и отказывались принимать яд. В таких случаях им производилось насильственное вливание яда.

При массовом похоронении отравленных имели место случаи, когда в щели сбрасывали еще живых людей, а в 2-3 случаях сброшенные туда больные даже выбирались из щелей и возвращались в больницу, после чего им была дана повторная доза яда.

Так как похоронение в некоторых щелях произведено небрежно и неглубоко, то были случаи, когда собаки растаскивали по территории больницы куски человеческих трупов.

О чем и составлен настоящий акт.

Акт подписали: **Мальцев, Шварц, Арефьева и Ткаченко.**

Село Сапогово, Курской области».

3. После изгнания немцев из города Купянска, Харьковской области, населением было обнаружено 8 ям, в которых были свалены 248 зверски замученных и расстрелянных советских людей. Раскопка ям была произведена комиссией в составе украинского писателя К. Гордиенко, священника Николаевской церкви протоиерея Иоанна Протопопова, домохозяйки Белоцерковской, врачей: П. Гольдиной, В. Кощеева, Р. Гарницына и председателя горсовета Тугай.

«АКТ

Граждане гор. Купянска сообщили о том, что немецкие оккупанты расстреляли большую группу мирных жителей города Купянска и Купянского района. Комиссия в составе представителей советских и общественных организаций, а также населения, церковной общины и врачебно-медицинских работников 17 мая 1943 года произвела осмотр в яру у подножья Меловой горы, города Купянска, ямы, о чем и составлен настоящий акт.

При раскопке ямы на глубине 1 метра был обнаружен 71 труп расстрелянных жителей города Купянска и Купянского района. Среди них было 62 мужских трупа, 8 женских и труп грудного ребенка. Все расстрелянные были без обуви, а некоторые и без одежды. Врачебно-медицинской частью комиссии констатированы следы диких пыток и увечий на теле расстрелянных. У некоторых были связаны руки железной проволокой. У ребенка была размозжена голова выстрелом на близком расстоянии.

Комиссия отмечает, что у многих раны не были смертельными и, очевидно, что этих людей сбрасывали в яму и закапывали живыми. Это также подтверждается гражданами, проходившими вблизи ямы вскоре после расстрелов, видевшими, как над ямой ворошилась земля и был слышен глухой стон из могилы.

Среди расстрелянных многие были опознаны родственниками и присутствовавшими при раскопке гражданами.

Так были опознаны: Байдак Илларион Яковлевич—37 лет, председатель Гусинского сельсовета, Купянского района; Старикова Елизавета Ивановна—работница Купянского кустшвейпрома; Берестовая Ольга Никифоровна—работница сахарного завода, председатель Заоскольского сельсовета; Ткаченко Сергей Арсеньевич — мастер портной Купянского кустшвейпрома; Карайбога Петр Григорьевич — механик мельницы; Садовский Артем Петрович—рабочий-железнодорожник; Садовский Иван Маркович — счетовод колхоза «Стахановец», Куриловского сельсовета; Садовский Михаил Иванович — председатель колхоза «Стахановец», Куриловского сельсовета; Утивещенко Иван Трофимович — колхозник из хутора Пристень, Харченко Василий Григорьевич — колхозник из хутора Пристень; Сухомлин Никита—колхозник из хутора Пристень; Болдын Михаил Ильич—колхозник хутора Кругляковский; Сулида Иван Павлович — колхозник хутора Кругляковский; Погуляй Иван Лаврентьевич—председатель Петровского сельсовета; Мойсков Иван Кириллович — работник кооперации; Ковшань Филипп Андреевич — бригадир колхоза «Червона зирка», Куриловского сельсовета, в последнее время работал председателем этого колхоза; Буйдер Даниил Иванович — директор Купянского маслозавода; Сморшко Иван Герасимович — колхозник села Николаевки; Кравченко Петр Кириллович — колхозник села Кирилловки.

Комиссия отмечает, что многие убитые настолько изуродованы, что их невозможно опознать

Акт подписали: председатель комиссии, украинский писатель **К. Гордиенко**, члены комиссии—председатель Горсовета **Погуляй**, настоятель Николаевской церкви города Купянска **Иоанн Протопопов**, домохозяйка **Белоцерковская**, врачи **П. Гольдина, В. Кощеев, Р. Гарницын**».

Чрезвычайная Государственная Комиссия установила следующие факты:

1. Ростовский музей Изобразительных искусств ограблен и вывезен в Германию командующим 1-й танковой армией генералом кавалерии Макензеном и начальником отдела пропаганды 1-й танковой армии Миллером.

2). Больные, находившиеся в Сапоговской психиатрической больнице в Курской области отравлены по приказу немецкого коменданта Фляха и врача Керна, причем наблюдение за выполнением приказа Фляха осуществлял посредник-переводчик немецкой комендатуры Вегеманн.

3). Истязание и расстрел мирного населения в гор. Купянске произведено по приказу начальника немецкой тайной полевой полиции Каргана и его заместителя Швайца.

Чрезвычайная Государственная Комиссия считает ответственными за ограбление, истязание и массовые убийства мирных советских людей, произведенные в Пятигорске, Курске и Купянске командующего 1-й танковой армией генерала кавалерии **Макензена**, начальника отдела пропаганды 1-й танковой армии **Миллера**, коменданта **Фляха**, врача **Керна**, посредника-переводчика **Вегеманна**, начальника тайной полевой полиции **Каргана** и его заместителя **Швайца**.

Последние известия

Приветствия Советскому Союзу в связи со второй годовщиной советско-германской войны

НЬЮ-ЙОРК, 21 июня. (ТАСС). (Задержано доставкой). Уилки передал корреспонденту ТАСС следующее заявление по случаю второй годовщины советско-германской войны: «Свободные люди всего мира приветствуют Россию в день второй годовщины ее борьбы против Германии. Доблесть русских солдат является теперь легендарной так же, как мужество, энергия, стойкость, целеустремленность, самоотверженность, с которыми ведут свою работу за линией фронта миллионы рабочих России. Россия является сегодня спасителем демократии в Европе, ибо русский народ решил уничтожить гитлеризм, и эта решимость дала делу союзников время, силу и мужество».

С приветствиями Советскому Союзу обратились также министр юстиции Биддл, министр торговли Джонс, министр внутренних дел Икес, господин Стеттиниус, директор Управления мобилизации трудовых резервов США Макнатт, британский посол в США лорд Галифакс, министр обороны Мексики Карденас и другие.

ВОЗВРАЩЕНИЕ АНГЛИЙСКОГО КОРОЛЯ В АНГЛИЮ

ЛОНДОН, 25 июня. (ТАСС). Агентство Рейтер передает, что английский король Георг VI вернулся в Англию из поездки в Северную Африку и в район Средиземного моря.

События в Детройте

НЬЮ-ЙОРК, 25 июня. (ТАСС). Вечером 20 июня, после одного столкновения между неграми и белыми, в районе Детройта возникли серьезные беспорядки, в результате которых было убито 20 негров и 3 белых. В городе было прервано сообщение.

Для восстановления порядка военный министр США Стимсон отправил в Детройт по приказу Рузвельта вооруженные силы. В городе было об'явлено 21 июня чрезвычайное положение. Во время беспорядков ранено около 700 человек, главным образом негров, и около 1.300 человек арестовано.

22 июня порядок был восстановлен. Как сообщают американские газеты, за последнее время Ку-Клукс-Клан и другие фашистские и полуфашистские организации усиленно пытались вызвать враждебное чувство к неграм в Детройте, где сильно возросло использование негритянской рабочей силы на местных предприятиях.

Текущий момент и задачи сельских агитаторов

Г. АЛИКБЕРОВ

Секретарь Обкома ВКП(б) по пропаганде и агитации.

Два года советский народ ведет Великую Освободительную войну против немецко-фашистских захватчиков, вероломно напавших на нашу Родину и пытавшихся поработить и истребить народы Советского Союза. Красная Армия сорвала все стратегические планы гитлеровских разбойников, нанесла им серьезные поражения и невосполнимый урон в живой силе и технике и заложила прочный фундамент для победы над врагом. В результате нанесенных Красной Армией сокрушительных ударов, а также поражения в Северной Африке, лагерь фашистов переживает тяжелый военный кризис.

Но было бы вреднейшим самообольщением полагать, что с гитлеровской армией уже покончено. Товарищ Сталин предупреждает нас: «Думать так — значит переоценить свои силы, недооценить силы противника и впасть в авантюризм. Враг потерпел поражение, но он еще не побежден... Борьба с немецкими захватчиками еще не кончена, она только развертывается и разгорается».

Предстоящие решающие бои с фашистскими ордами требуют, чтобы рабочие, колхозники и советская интеллигенция работали еще более напряженно, самоотверженно, давали фронту еще больше вооружения, боеприпасов, снаряжения и продовольствия, чтобы каждый советский человек осознал, что только полная мобилизация всех сил и возможностей нашего народа на помощь фронту, повышение организованности и дисциплины, бдительности советских людей, стойкость и мужество — обеспечат победу над врагом.

В решении этих задач, в воспитании этих качеств в нашем народе велика роль пропаганды и агитации.

Боевая правдивая большевистская пропаганда и агитация всегда была великой силой, которая помогала большевистской партии поднимать народ на самоотверженную героическую борьбу, на решение самых трудных и сложных задач. Не случайно, например, в годы гражданской войны товарищ Сталин указывал на энергичную, умелую агитацию в массах, как на одно из решающих условий победы. Победа может быть обеспечена лишь при том условии, говорил товарищ Сталин в 1920 году, «что мы теперь так же напряжем свои силы, как и раньше, при наступлении Деникина, что наши войска будут снабжаться и пополняться аккуратно и регулярно, что **наши агитаторы будут просвещать красноармейцев и окружающее их население с утроенной энергией (подчеркнуто нами—Г. А.)**, что наш тыл будет очищаться от скверны и укрепляться всеми силами, всеми средствами».

В грозные дни Отечественной войны перед большевистскими агитаторами встали новые ответственные и почетные задачи. Никогда значение, ответственность большевистского агитатора не были столь велики, как в наши дни.

Сила большевистской агитации — в ее **правдивости.** Большевики ни при каких обстоятельствах не скрывали от масс опасностей и трудностей борьбы, а честно и открыто говорили об усилиях и жертвах, которых потребует завоевание победы.

Нынешняя война с немецкими захватчиками, война кровопролитная и жестокая, принесла народу много лишений и трудностей. Агитатор должен правдиво раз'яснять причины этих трудностей, показывать народу, что эти трудности порождены войной, навязанной нам немецкими фашистами.

«Идет жестокая война, фашисты чинят неслыханные зверства. Надо сказать об этом — советовал М. И. Калинин агитаторам...». «...Если мы разобьем врага, то у тебя все будет, а если не разобьем, то и ты погибнешь. Но разбить врага можно только при условии, если мы бросим на войну все свои силы, материальные и людские». Если так выступить перед любым собранием и честно изложить все это, то ручаюсь, что во всяком случае 99, если не все 100, выскажутся за необходимость пойти на любые жертвы, лишь бы разбить врага».

Прекраснейший пример боевой агитации показали ленинградские большевики. Тяжелые испытания перенес город Ленина зимой 1941-42 г. Но чем труднее приходилось людям осажденного города, тем энергичнее работали ленинградские агитаторы. Когда были сокращены нормы выдачи хлеба, когда перестали действовать водопровод, канализация, электростанция, когда не стало дров и керосина, — тысячи агитаторов пошли по квартирам. Они говорили: «Велики трудности и лишения, вызванные войной, но все лишения и жертвы, которых требует война, — ничто по сравнению с тем, что несут городу фашисты».

Своей убежденностью, прямотой, силой своего слова агитаторы ободряли людей, поднимали их стойкость, вселяли в них уверенность в победе. И ленинградцы преодолели все трудности, не пустили врага в родной город.

«Надо вселять бодрость в сердца, призывать к твердости духа, умножать сознательность и укреплять товарищескую дисциплину» — писал Ленин в годы гражданской войны. Эти ленинские слова должен всегда помнить агитатор.

Большевистская агитация должна носить наступательный характер. «Агитировать не значит только уговаривать, но и изобличать»,—учит товарищ Сталин.

Агитатор никогда не должен оставлять без ответа тот или иной вопрос, заданный трудящимся. Он обязан рассеять каждое неправильное мнение или настроение. Надо помнить, что враг борется против нас не только огнем своих орудий, но и отравленным оружием провокации, лжи и клеветы. Агитатор не может пройти мимо провокационной вылазки и ложного слушка, он должен немедленно дать отпор вражеской пропаганде и разоблачить ее, противопоставляя ложным слухам правдивое большевистское слово.

* * *

В колоссальной политической и организаторской работе партийных организаций на селе по укреплению тыла и оказанию помощи фронту наши агитаторы принимали и принимают самое активное участие.

Агитаторы — большая, передовая прогрессивная общественно-политическая сила. Их в республике более 5.000 человек. Они были и являются проводниками линии и лозунгов партии в массы. Они являются воспитателями и организаторами масс на борьбу за решение боевых задач. «Всякий партийный агитатор, — говорил Ленин в 1920 году, — должен смотреть на себя, как на представителя государственной власти, представителя партии, которая управляет Россией».

Можно без преувеличения сказать, что за период Отечественной войны, как и на всех этапах жизни и борьбы нашей партии, не осуществилось и не могло осуществиться сколько-нибудь массовое общественно-политическое или хозяйственное мероприятие без участия в нем наших агитаторов — партийных и непартийных активистов.

Не раз доказано жизнью, что успешно справлялись и справляются с самыми трудными и сложными задачами те парторганизации, которые знают цену политической агитации, по-большевистски проводят ее, систематически руководят агитаторами. Достаточно указать в качестве примера на такие наши районы, как Хивский, Лакский, Касумкентский, которые, в результате усиления за последнее время партийно-политической работы, сейчас выходят в ряды передовых районов республики.

За период войны в нашей республике выросли и воспиталась тысячи новых замечательных агитаторов. Сотни агитаторов показывают образцы добросовестного служения делу партии, целиком отдают себя делу борьбы за победу над ненавистным врагом.

Пример конкретной, действенной агитации показывает т. Азимов, секретарь парторганизации колхоза им. Калинина, Хивского района. Являясь опытным агитатором, он, тем не менее, много занимается над собой, изучает историю ВКП(б). Изо-дня в день он распространяет лучший опыт передовых колхозников, раз'ясняет положение на фронте и увязывает его с конкретными задачами своего колхоза. Рассказывая своим слушателям о дагестанцах-героях Отечественной войны, он призывает колхозников работать в тылу по-гвардейски, по-стахановски. Рассказав ученикам-пионерам о Герое Советского Союза Магомеде Гаджиеве, т. Азимов добился того, что мальчики-пионеры занялись вязанием носков для бойцов Красной Армии. Пять пионеров связали и сдали 700 пар носков, в том числе 12-летний Нюдюров Курбан — 215 пар, за что он награжден почетной грамотой Верховного Совета ДАССР.

Тов. Азимов агитирует не только по заранее намеченным дням. Он агитирует постоянно и везде — днем и вечером, на поле и у себя дома, на улице, около школы и в домах колхозников. Тов. Азимов любит беседовать со стариками, этими живыми свидетелями истории и использует рассказы стариков в своей агитационной работе.

К беседам на трудные темы т. Азимов тщательно готовится, получая необходимую помощь от руководителя агитколлектива, которым руководит энергичный, грамотный товарищ — директор школы Мамедов. Он регулярно собирает агитаторов и инструктирует их, помогает им в подборе материалов, раз'ясняет те вопросы, на которые агитатор затрудняется дать ответ. Приказ товарища Сталина доведен до каждого колхозника. Агитаторы не ограничились тем, что приехавший из райкома товарищ сделал доклад о Сталинском приказе. Секретарь парторганизации созвал актив, кроме этого, на общем собрании опять был раз'яснен Сталинский приказ, и в ответ на этот приказ колхозники взяли новые, повышенные обязательства в социалистическом соревновании.

Хорошо поставлена агитационно-массовая работа в сел. Ценеб, Чародинского района. Здесь агитколлективом руководит тов. Шамилов Магомед, секретарь первичной парторганизации. Ценебский агитколлектив — один из лучших в районе. С агитаторами два раза в месяц проводятся совещания по обмену опытом работы, обсуждаются планы и темы предстоящих бесед. Тов. Шамилов оказывает систематическую помощь агитаторам в подготовке к беседам, в составлении планов, в подборе материалов.

Здесь хорошо поставлена наглядная агитация. В витрине систематически вывешиваются новые газеты, плакаты, боевые листки. В колхозе регулярно выходит общеколхозная газета. Помещая статьи передовиков колхозного производства, газета завоевала большой авторитет среди населения, в нее пишут около 35 колхозников-селькоров. С получением первомайского приказа товарища Сталина в Ценебском сельсовете организованы и работают 3 кружка с охватом 70 человек.

Агитколлектив колхоза «Пионерская правда», Дербентского района (руководитель — секретарь парторганизации тов. Мирзалиев), об'единяет 15 агитаторов и является примерным в районе. Здесь агитаторы вечером обязательно отчитываются о проделанной работе за день с указанием количества присутствовавших на беседе и характерных вопросов. Заслуживает внимания и то, что вечерами при вручении нарядов бригадирам и звеньевым, присутствуют агитаторы. Поэтому их агитация носит конкретный и злободневный характер.

Хорошо работает также агитколлектив в колхозе «Ленин елу», Каякентского района. Руководит агитколлективом секретарь первичной парторганизации колхоза тов. Шапранов.

В Казбековском районе одним из лучших агитаторов является тов. Утарбиев Ибрагим, из сел. Буртанай. Он прикреплен к одной из бригад колхоза. Тов. Утарбиев систематически раз'ясняет колхозникам своей бригады приказы и выступления товарища Сталина, постановления партии и правительства, сообщения Совинформбюро, рассказывает эпизоды Отечественной войны, читает газетные материалы, знакомит колхозников с наиболее важными и замечательными фактами из местной жизни.

В бригаде регулярно выпускаются боевые листки, есть доска показателей выполнения сельскохозяйственных работ по бригадам и выполнения норм отдельными колхозниками. В бригаде ежедневно подводятся итоги соцсоревнования, которые обсуждаются на бригадных собраниях. В результате этого бригада имеет лучшие показатели, дисциплина хорошая, все ее члены участвуют в производстве и работают от темна до темна. Бригада получила переходящее Красное знамя колхоза. Тов. Утарбиев ведет агитационно-массовую работу не только в прикрепленной бригаде, но и среди всех колхозников. Кроме этого, он по поручению райкома партии выступает с докладами и лекциями.

Таких агитаторов у нас сотни. За образцовую работу 52 агитатора награждены почетными грамотами Верховного Совета ДАССР.

(Окончание в следующем номере).

НЕМЕЦКО-ФАШИСТСКИЕ ЗЛОДЕИ ОТВЕТЯТ ЗА СВОИ ПРЕСТУПЛЕНИЯ!

Поступившие в Чрезвычайную Государственную Комиссию по установлению и расследованию немецко-фашистских зверств и печатаемые сегодня акты об установленных злодеяниях гитлеровских оккупантов в Пятигорске, в селе Сапогово, Курской области, и в городе Купянске, Харьковской области, раскрывают чудовищную картину массового убийства советских граждан, массового отравления больных, разграбления культурных ценностей.

Человеческое воображение бессильно перед этой кошмарной действительностью. Не совмещается с нашим представлением о человеке это хладнокровие, обдуманное отравление психически больных. Невыносима эта картина младенца, которому немец-злодей размозжил головку выстрелом в упор. Страшна, кошмарна картина большой могилы, которая полна шевелящимися телами, в которой еще живые люди перемешаны с трупами мертвецов.

Отвратительны фигуры сановных немецких грабителей генерала Макензена, начальника отдела пропаганды 1-й немецкой танковой армии Миллера, которые деловито расхищают памятники культуры русского народа, занимаются грабежом, орудуют инструментами воровского набора.

Опубликованные Чрезвычайной Государственной Комиссией акты еще раз подтверждают, что наша страна и все свободолюбивые государства имеют дело не с обычным врагом, что фашизм это такая степень одичания человека, которая одним своим существованием угрожает всему культурному развитию, самой жизни человечества. Это гангрена, угрожающая миру, и она должна быть уничтожена с корнями для того, чтобы жил человек.

Документ, опубликованный Чрезвычайной Государственной комиссией, называет ряд имен, уличенных в злодеяниях немецко-фашистских извергов. Это—генерал Макензен и начальник отдела пропаганды 1-й танковой армии Миллер—от'явленные воры и грабители, расхитители культурной ценности русского народа. Это немецкий комендант в селе Сапогово, Курской области, Флях, врач Керн и переводчик немецкой комендатуры Вегеманн, — они систематически, обдуманно умерщвляли в течение 3-4 дней около 1.000 больных, находившихся на излечении в больнице. Это начальник немецкой полевой полиции в г. Купянске Карган и его заместитель Швайц, которые зверски замучили и убили 248 советских людей, причем часть из них была еще заживо зарыта в земле.

Эти немецкие двуногие чудовища ответят за свое преступление. Ничто не спасет их от справедливого возмездия,—разве лишь еще до суда постигнет этих собак собачья смерть. Ответят не только они. Мерзавцы чинили свои кошмарные зверства, потому что этого требует от них германское правительство, командование германской армии. Этих выродков воспитала немецкая фашистская партия. Эти каннибалы творили волю Гитлера. Вор Макензен исполнял приказ обер-вора Альфреда Розенберга. Этому недоисполненному наместнику Гитлера не поможет его шутовство. Он ответит за систематическое разрушение и уничтожение памятников русской культуры.

Теперь, когда провалились стратегические планы Гитлера, когда немецко-фашистская пропаганда завопила об опасности, которая угрожает гитлеровской Германии,—немецко-фашистские захватчики пытаются выставить себя перед миром в качестве смехотворных защитников «европейской крепости», они истерически голосят о «европейской культуре», о «европейской мысли». Они даже жалуются на «бесчеловечность» бомбардировок немецких и итальянских городов.

Зверства немецко-фашистских мерзавцев разоблачают их бессмысленную ложь. Отвратительным кощунством звучат в устах прожженных злодеев слова о бесчеловечности. Во всем культурном мире к больным относятся заботливо, внимательно. Их лечат. Это—элементарная основа гуманности. Даже в далекие времена варварства больных не убивали. В самых отсталых местностях, среди дикарей в больном видят человека. И лишь гитлеровская Германия нарушила все требования человечности. Она воспитала кадры палачей с докторскими дипломами, врачей-отравителей, она вырастила палачей-садистов, для которых убийство ребенка —это развлечение.

Нет такой жестокости, нет такой гнусности, перед которой остановились бы немцы-разбойники. Они способны на все. Только одно чувство может сдержать их—страх. Они зверски жестоки и зверски трусливы. Они развращены безнаказанностью. Им внушили, что немцы ни перед кем не отвечают. Они пришли в нашу страну как «победители», с убеждением в том, что «победителей не судят». Но это не вышло. Немцы—не победители и никогда победителями не будут. Немецких злодеев будут судить, и они ответят за каждого убитого мирного советского гражданина, ответят за каждого зверски замученного советского ребенка, полностью ответят за несчастных больных, которых отравляли двуногие немецкие фрицы, страшно ответят за массовые могилы, в которых шевелились живые советские люди,—ответят!

Мы не оставим неискупленной ни одну слезу, мы не оставим не отомщенной ни одну каплю крови! Зовут к мести, зовут всех советских людей, всех честных людей эти зверства, которым нет имени. В сосредоточенном молчании прочтут, услышат советские люди на фронте и в тылу, как зверствуют немцы-злодеи. Помрачнеют лица, сожмутся кулаки. Не словами, а делом ответят советские люди, ответят немедленно — и ударом на фронте, и напряженным трудом в тылу.

И как бы ни прятались все эти немецкие людоеды, не уйдут они от великого народного гнева нашей страны. Преступления их установлены, вина определена, счет будет пред'явлен ясный, разговор будет короткий.

Немецким злодеям—смерть!

(Передовая «Правды» за 25 июня).

ДОСРОЧНО ВЫПОЛНИЛИ ПОЛУГОДОВУЮ ПРОГРАММУ

Передовики социалистического соревнования

Дербентский консервный комбинат им. М. Горького (директор тов. Семенов, секретарь парторганизации тов. Мирзаджанов, председатель завкома тов. Данилов).

Хасавюртовский консервный завод (директор тов. Магомедов, секретарь парторганизации тов. Белан, председатель завкома тов. Самойленко).

Судоремонтстрой Дагрыбтреста (директор тов. Гасанбеков, председатель завкома тов. Москаленко).

Махачкалинский горпищекомбинат (директор тов. Олейник).

Артель «Красный пошивочник» (председатель правления тов. Золотухина).

Артель «Махачинторг» (председатель правления тов. Сапранов).

Артель «Красный химик» (председатель правления тов. Баль).

Наш счет предприятиям-поставщикам

С большим под'емом откликнулись работники промкооперации Дагестана на призыв собрания актива Московской промысловой кооперации о еще более широком развертывании социалистического соревнования за досрочное выполнение полугодового плана. Коллективы артелей им. Долорес Ибаррури, им. Розы Люксембург, «Красный Восток», «Галантерейщик», «Красный Октябрь» взяли на себя новые обязательства в социалистическом соревновании. Основные из них: досрочное выполнение плана первого полугодия, повышение производительности труда, снижение себестоимости продукции. Так, коллектив артели им. Долорес Ибаррури обязался в первом полугодии выпустить сверх плана продукции ширпотреба на 80 тысяч рублей, артель «Красный Восток» — на 100 тысяч руб., артель «Галантерейщик» — на 150 тысяч руб. Многие артели уже выполнили свои обязательства.

Соревнование работников промкооперации приобретает с каждым днем все больший размах. Передовая комсомольская фронтовая бригада артели им. Долорес Ибаррури тов. Щегловой вызвала на социалистическое соревнование молодежный цех артели «Красный Октябрь». Председатель Буйнакской трикотажной артели «Красная звезда» тов. Гаджиев рапортует, что майский план выполнен на 120 процентов. На-днях артель заканчивает выполнение полугодовой программы.

Работники промкооперации трудятся сейчас с большим под'емом, стараясь погасить свой долг перед Родиной, полностью выполнить государственное задание. Но предприятиям промкооперации необходима и серьезная помощь.

Надо отметить, что некоторые крупные предприятия, в первую очередь предприятия Наркомлегпрома ДАССР, очень неохотно откликаются на запросы промкооперации. Фабрика «Дагюн» — основной поставщик трикотажной пряжи — недодала трикотажным артелям Дагтекстильпромсоюза за последние два месяца свыше 30 тонн шерстяной и полушерстяной пряжи. Качество продукции, выпускаемой этой фабрикой, оставляет желать много лучшего. Поступление грубой, не имеющей равноты и несоответствующей нумерации трикотажной пряжи приводит к тому, что продукция, вырабатываемая из этой пряжи, имеет низкое качество.

Срывает также работу артелей промкооперации и другое предприятие Наркомлегпрома — фабрика им. III Интернационала. Систематическая недодача фабрикой бязи приводит к снижению выпуска нательного белья промартелями. Фабрика обязана по установленным техническим условиям выпускать бязь шириной 70-71 сантиметр, но выпускает шириною только 68-69 сантиметров, а очень часто и 67 сантиметров. По вине того же Наркомлегпрома нет возможности по-настоящему организовать ремонт обуви, производство мягкой детской игрушки, школьных принадлежностей.

Работники промкооперации приложат все усилия к тому, чтобы устранить свои недочеты и увеличить выпуск продукции. Важно, чтобы они получили поддержку со стороны своих основных поставщиков — промышленных предприятий.

Б. СУТТУЕВ.

Заместитель уполномоченного промкооперации при СНК РСФСР по ДАССР.

МНОГОПЛОДИЕ КОРОВ

В минувшем году в трех совхозах Алма-Атинской области проводился опыт по повышению рождаемости телят с помощью «сыворотки многоплодия», которая уже оправдала себя на овцах.

Один из вариантов этого опыта, проведенный в Октябрьском совхозе и в совхозе № 3, дал весьма положительный результат.

В Октябрьском совхозе из 19-ти отелившихся коров 5 принесли по два, а одна корова—три теленка (по 136,8 теленка на каждые 100 маток). Из пяти родившихся — двое разнополы. И что замечательно, все телята нормальны по организации их половой системы.

В совхозе № 3 отелилась 31 корова. Из них 8 коров принесли по 2 однополых телка, и одна—три телки.

Как в том, так и в другом совхозе у коров, не обработанных «сывороткой многоплодия», двоен не было совсем. Выход телят едва достигает лишь ста процентов.

* * *

Большого внимания заслуживают также материалы, показавшие, что «сыворотка многоплодия» может быть использована не только для повышения рождаемости телят, но и в борьбе с яловостью. Применять сыворотку для этой цели можно в том случае, когда при нормальной половой циклике, нормальном состоянии яичника и половых путей, корова все же не приносит плода. Такие случаи особенно часто наблюдаются у рекордисток и высокоудойных коров.

Методика работы многоплодия коров очень проста. После отела замечается время, дата первой «охоты» у коровы, но животное не случается. На 16-18 день после дня первой «охоты» корове делается ин'екция «сыворотки многоплодия».

Коровы, поставленные на многоплодие, безоговорочно должны быть обеспечены кормами. У истощенных от голода коров не будут исключены аборты и мертворождение. Особое внимание необходимо уделить кормлению во вторую половину стельности — вплоть до отела.

Грубые корма (сено) должны быть полноценными в смысле содержания витамина «А». Для этого сено должно быть снято до цветения трав.

Для стимуляции двойности у коров следует использовать «сыворотку многоплодия», содержащую не менее 150.000 мышиных единиц в литре.

Академик **М. М. ЗАВАДОВСКИЙ.**

«Казахстанская правда».

—⊙—

Собирайте лекарственные растения!

Дагестан богат лекарственными растениями. В Хасавюртовском, Бабаюртовском, Кумторкалинском районах растет алтей, применяемый как отхаркивающее средство. В Хасавюртовском и Буйнакском районах много валерьяна, идущего на изготовление известного радикального успокаивающего средства. Кавказская ромашка, растущая в Курахском, Докузпаринском, Ахтынском, Рутульском, Казбековском и других горных районах, необходима для изготовления порошка «пиретрум». В республике имеются также листья дурмана, белены, полыни, плоды шиповника, водяной перец, крапива, трава донника и другие растения, являющиеся лекарственным сырьем.

Совнарком ДАССР утвердил план заготовок дикорастущих лекарственных растений. К сожалению, несмотря на то, что сезон сбора наступил, не во всех районах взялись за это дело.

В Хасавюртовском районе совершенно не используются возможности сбора алтея и валерьяна. Плохо организован сбор в Бабаюртовском районе.

Хорошо провели сбор ландыша школы Хасав-Юрта, особенно школа № 8, за что отличники сбора получили денежные премии. Но это единичный факт.

Время сбора лекарственных растений настало. Нельзя упускать ни одного дня. За сбор лекарственных растений следует взяться по-настоящему, особенно молодежи и пионерам.

Л. ЕГОРОВ.

Директор Кавказской Межреспубликанской конторы Лекарствтреста.

Из писем в редакцию

Навести порядок в столовой фабрики

Столовая № 10 является цехом питания фабрики им. III Интернационала. Очень часто бывает так: обеденный перерыв уже кончился, а многие рабочие еще не получили обеда и громко выражают свое возмущение:

—Опять столовка подвела. Иди на работу с пустым желудком или оставайся, и теряй дорогое рабочее время...

Руководители столовой совершенно не считаются со временем, имеющимся в распоряжении рабочих. Нередки также случаи, когда нехватает обедов.

Качество обедов при этом очень низкое. Зеленый борщ 13 июня приготовили так, что от него отказывались. Рисовая каша в руках шеф-повара Руденко превращается в какой-то отвар. Соленая рыба не вымачивается. Никто не заботится о том, чтобы разнообразить блюда, хотя возможности для этого имеются.

Директор столовой тов. Радионова равнодушно смотрит на все эти безобразия.

Плохая работа столовой отмечена в многочисленных актах комиссии, о ней часто говорят на собраниях рабочих, имеется ряд решений по этому вопросу партбюро. Результатов, однако, никаких. Администрация фабрики кивает в сторону треста столовых. Это, мол, не наша столовая, а треста. Директор же треста тов. Трофимов ничего не делает для того, чтобы навести порядок в столовой.

ВИНОГРАДОВА.

—⊙—

ПО СЛЕДАМ НЕОПУБЛИКОВАННЫХ ЗАМЕТОК

В полученной редакцией заметке сообщалось, что в селении Ишкарты, Буйнакского района, заведующей фельдшерским пунктом т. Мескиной, из-за отсутствия помещения для амбулатории, приходится принимать больных у себя на квартире. После долгих хлопот председатель сельисполкома отвел помещение для амбулатории, но им без ремонта пользоваться нельзя. Ремонт же, несмотря на неоднократные обещания сельисполкома, не производится. Селение также остро нуждается в бане, но ее не строят, хотя имеются все возможности для этого.

При проверке все эти факты подтвердились. По сообщению Наркомздрава ДАССР, в настоящее время помещение для амбулатории в Ишкартах отремонтировано. Закончена также постройка бани.

ЗА РУБЕЖОМ

Действия авиации союзников

ЛОНДОН, 25 июня. (ТАСС). Как официально сообщается, вчера авиация союзников атаковала аэродромы, промышленные и железнодорожные об'екты противника во Франции, Бельгии и Голландии. В налетах на Голландию и Северную Францию участвовало от 300 до 500 самолетов.

В ночь на 25 июня крупные силы английских бомбардировщиков совершили налет на Западную Германию. Основным об'ектом атаки явился Эльберфельд (Западная часть Вуппер таля). Бомбардировка была очень мощной. Атакованным об'ектам причинен весьма большой ущерб.

Другие соединения английских самолетов атаковали ряд об'ектов в Рурской области.

В Средиземноморском бассейне в ночь на 24 июня были подвергнуты бомбардировке острова Сардиния и Сицилия. В воздушных боях сбито 20 самолетов противника.

Американские тяжелые бомбардировщики совершили вчера налет на аэродром в Салониках (Греция). Зарегистрированы попадания в 3 ангара, подожжен склад с горючим.

—⊙—

Упадок дисциплины в венгерской армии

СТАМБУЛ, 24 июня. (ТАСС). Статьи многих венгерских газет проникнуты беспокойством по поводу упадка дисциплины и явлений деморализации в венгерской армии. Газета «Пестер ллойд» в статье, озаглавленной «Психология отступления», признает, что главной причиной подрыва дисциплины в венгерской армии является разгром венгерских войск на советско-германском фронте во время зимних сражений.

Газета проводит аналогию между состоянием австро-венгерской армии в 1918 году и нынешним состоянием венгерских войск. В весенние месяцы дезертирство из венгерской армии приняло угрожающий характер. На ряде венгерских железнодорожных станций власти вынуждены были выставить крупные полицейские заслоны для вылавливания дезертиров.

Положение в венгерской армии явилось предметом обсуждения на состоявшемся в апреле закрытом заседании венгерского парламента. Гитлеровская печать сообщает, что отстранение от должности военного министра Надь было связано с бурными прениями, происходившими в парламенте при обсуждении этого вопроса.

В последнее время состоялся ряд заседаний представителей венгерских правящих кругов, которые открыто признавали, что венгерская армия понесла на советско-германском фронте невосполнимые потери. Во многих речах подчеркивалось, что Венгрия не в состоянии выделять новые силы для советско-германского фронта.

—⊙—

ПРИНУДИТЕЛЬНОЕ ИЗ'ЯТИЕ ОДЕЖДЫ У НАСЕЛЕНИЯ ГЕРМАНИИ

СТОКГОЛЬМ, 23 июня. (ТАСС). Гитлеровские власти проводят у населения Германии принудительное из'ятие одежды и обуви. При этом, гитлеровцы не гнушаются самым изношенным тряпьем. По признанию германской газеты «Прейссише цайтунг», несмотря на то, что в последние дни газеты, плакаты, радио и кино беспрестанно напоминают немецкому народу о кампании сбора текстиля и обуви, это мероприятие натолкнулось на решительное противодействие населения. Как проговаривается «Прейссише цайтунг», власти прибегают к открытому принуждению и массовым обыскам с целью из'ятия одежды.

СУД

Спекулянт в роли руководителя ансамбля

В ноябре 1942 г. в гор. Хасав-Юрт прибыл некий Пивнев Петр Иванович, назвавший себя художественным руководителем пролетарского ансамбля эстрады и миниатюр. Пивнев добился получения хлеба на 11 человек. Карточки он брал, якобы, для артистов ансамбля, тогда как никакого ансамбля вообще не существовало.

В результате ротозейства работников карточного бюро аферист Пивнев за первый квартал 1943 года получил незаконно 495 килограммов хлеба, который продавал на базаре по спекулятивным ценам.

Нарсуд 3-го участка г. Хасав-Юрта, рассмотрев дело Пивнева, приговорил его к 10 годам тюремного заключения и к 5 годам поражения в правах после отбытия наказания.

П. ХИЛЬКО.

Ответственный редактор
Д. ШИЛОВ.

ОБ'ЯВЛЕНИЯ

Кинотеатр «ТЕМП»
Сегодня демонстрируется новый документальный фильм о Северном Военно-Морском Флоте СССР
«69-я ПАРАЛЛЕЛЬ»

ТРЕБУЮТСЯ:

Дагкоопинсоюзу — для работы в артелях: старшие бухгалтеры, бухгалтеры, картотетчики, плановики и для союза: кассир-инкассатор. Имеется столовая. Обращаться по адресу: ул. Котрова, 122.

Махачкалинскому Госпивзаводу — на постоянную работу бондарь-чановик. Оплата по соглашению.

Дагестанский сельскохозяйственный институт
ОБ'ЯВЛЯЕТ НАБОР СТУДЕНТОВ
на 1943-44 учебный год
на факультеты: зоотехнический, ветеринарный, плодоовощный, полеводческий.

Прием заявлений до 31 августа 1943 г. Приемные экзамены с 15 по 25 сентября. Лица, окончившие среднюю школу в 1941-43 г. с отметками «отлично» и «хорошо», зачисляются в институт без экзаменов.

С запросами обращаться по адресу: гор. Махач-Кала, ул. Маркова, ком. 9, сельхозинститут, тел. 5-75.

В соответствии с постановлением Совнаркома Союза ССР от 13 декабря 1942 г. **Наркомфином СССР введены следующие виды ИНДИВИДУАЛЬНОГО СТРАХОВАНИЯ ЖИЗНИ:**

а) смешанное страхование на случай смерти, полной или частичной утраты трудоспособности, последовавшей от несчастного случая, и дожития до установленного в договоре срока;

б) смешанное страхование с дополнительной выплатой пенсии в случае смерти застрахованного;

в) страхование на случай смерти от любой причины и инвалидности от несчастных случаев;

г) страхование от несчастных случаев;

д) упрощенное смешанное страхование.

С января 1943 г. прекращено заключение новых договоров по добровольному коллективному страхованию жизни. Все застрахованные в коллективном порядке могут до окончания сроков перейти на индивидуальное страхование жизни и воспользоваться льготами, установленными Совнаркомом СССР. Каждый трудящийся может страховаться на длительные сроки и на любую страховую сумму.

За справками обращаться в местные (городскую, районную) инспекции Госстраха при горрайфинотделах.

Адрес редакции и издательства: Махач-Кала, Пушкинская, 6. Телефоны: зам. ответ. редактора и отдел партийной жизни — 1-05, ответ. секретаря и промышленно-транспортный отдел—8-04, общий—3-22, отделов: военно-оборонного—2-48, сельскохозяйственного—7-83, писем и рабселькоров—9-80, выпускающего—8-44, издательства—1-87, отдела об'явлений и заказов—2-11.

С—3172

Типография издательства «Дагестанская правда».

Заказ № 272

НАУЧНАЯ БИБЛИОТЕКА

Пролетарии всех стран, соединяйтесь!

ДАГЕСТАНСКАЯ ПРАВДА

№ 129 (6395)
ВОСКРЕСЕНЬЕ
27
ИЮНЯ
1943 г.
Цена 20 коп.

Орган Дагестанского Обкома, Махачкалинского Горкома ВКП(б) и Верховного Совета ДАССР

ЕЩЕ БОЛЬШЕ МОГУЧЕЙ ВОЕННОЙ ТЕХНИКИ ДЛЯ КРАСНОЙ АРМИИ!

Советский народ вступил в третий год войны, выдержав все испытания. Война не только не ослабила нашей страны, на что так рассчитывал враг, но, наоборот, в ходе Отечественной войны возросла военная мощь Советского Союза. Красная Армия превратилась в грозную силу для врага. Она имеет теперь вполне современную, могучую военную технику. Наша армия окрепла, а тыл ее прочен и непоколебим.

Красная Армия и весь наш народ с гордостью прочитали в сообщении Совинформбюро к двухлетию Отечественной войны: «Советские фабрики и заводы работают на полную мощность и дают нашей армии все, в чем она нуждается. За время войны трудящиеся в невиданно сжатые сроки перестроили хозяйство на военный лад, перебазировали промышленность из угрожаемых районов на Восток, построили сотни новых промышленных предприятий, увеличили производство всех видов вооружения и боеприпасов».

Советская промышленность — могучая опора фронта.

В день второй годовщины Отечественной войны были опубликованы Указы Президиума Верховного Совета СССР о награждении работников ряда авиационных заводов. Звание Героя Социалистического Труда присвоено талантливому конструктору Семену Лавочкину, создавшему в дни войны новый первоклассный истребитель «Лавочкин-5».

Страна, армия, товарищ Сталин отметили заслуги советской авиационной промышленности перед Родиной. Рабочие и работницы, инженеры и техники авиационной промышленности дали Красному Воздушному Флоту мощную современную боевую технику. Мы производим сейчас значительно больше самолетов, чем выпускали до войны. В 1942 году было выпущено больше самолетов, чем в 1941 году, а за истекшие месяцы 1943 года,— больше, чем за то же время 1942 года. Наши машины — «Яковлев», «Лавочкин», «Ильюшин», «Петляков» и другие, названные по имени их конструкторов, — грозное оружие. На наших машинах летчики, овладевшие техникой, крепко бьют разрекламированные немцами «Мессершмитты» и «Фок-Вульфы», «Юнкерсы» и «Хейнкели».

Все отрасли военной индустрии пришли к двухлетию войны с большим опытом, с серьезными достижениями. Наши танки «К. В.» и «Т-34», наши пушки, пулеметы и минометы дали немало предметных уроков гитлеровским разбойникам.

Но как бы ни были велики достижения нашей промышленности, как бы славен ни был трудный путь, пройденный нашим хозяйством в годы войны, задачи стоят перед нами еще более сложные. Товарищ Сталин предупредил всех нас, что для победы над врагом потребуется напряжение всех наших сил. Враг стремится восполнить убыль в технике. Он модернизирует свои самолеты. Он выпускает утяжеленные танки с мощной броней. Последнее слово немецкой танковой техники—60-тонный танк «Тигр» стоит на выставке, развороченный нашей артиллерией. Но, чтобы вышибить зубы человекоподобному фашистскому зверью, Красной Армии надо давать изо-дня в день все больше и больше боевой техники.

Быстро осваивать производство, делать его все более массовым, широко развивать новую технику, не стоять на месте, никогда и ни в чем не отставать, а всегда во всем опережать противника— вот что является законом каждого работника промышленности.

Военное время дорого. Как нельзя упускать время на поле боя, так нельзя терять его в тылу. Мы спешим, фронт подстегивает, фронт не может не подстегивать. Но умение ценить фактор времени не имеет ничего общего с вредной торопливостью, с лихорадочной штурмовщиной, со всеми теми проявлениями бескультурья на производстве, которые в конечном счете приводят к ухудшению качества продукции. Кто намерен об'яснять нарушения технологической дисциплины, ослабление контроля за качеством продукции тем, что сейчас «все некогда», тот не только не понимает цену военного времени, а сводит на-нет усилия по снабжению фронта. Поэтому строго ритмичная работа, неустанное повышение качества продукции были и остаются важнейшей задачей работников промышленности, ее хозяйственных руководителей, ее партийных организаций.

Как и прежде, дальнейшие успехи всей военной индустрии зависят от снабжающих ее отраслей, от черной и цветной металлургии, от топливной и энергетической промышленности, от транспорта. В этих решающих отраслях народного хозяйства работа должна вестись сейчас с еще большей энергией, чем прежде. Развернуть во всю добычу угля, торфа, заготовку дров, подвезти топливо и сырье к домнам и мартенам, к электростанциям и заводам, создать запасы на зиму, подготовить электростанции к осенне-зимнему максимуму, обеспечить работу по-военному всех звеньев железнодорожного, речного и морского транспорта—вот боевые задачи дня.

Мы вступили в третий год войны полные сил, полные уверенности в своей победе. Мы знаем пути к завоеванию победы: они начертаны нашим вождем и полководцем великим Сталиным в его исторических выступлениях и приказах.

Товарищ Сталин каждым своим выступлением зовет наш народ к усилению помощи фронту. И, вступая в третий год войны, работники промышленности ответят на зов вождя новым увеличением производства современной, могучей военной техники, новым усилением помощи Красной Армии в ее борьбе с заклятым врагом.

(Передовая «Правды» за 26 июня Печатается сокращено).

Господину Эдуарду БЕНЕШУ, Президенту Чехословацкой республики

ЛОНДОН.

Сердечно благодарю Вас за теплые приветствия, которые Вы выразили от имени чехословацкого народа советскому народу, Красной Армии и мне лично по случаю второй годовщины нападения немецко-фашистских бандитов на Советский Союз.

Я разделяю Вашу уверенность в том, что совместные активные усилия всех об'единенных наций приведут к победе, результатом которой будет скорое освобождение порабощенных немецкими захватчиками народов.

М. КАЛИНИН.

Господину Франклину Д. РУЗВЕЛЬТУ, Президенту Соединенных Штатов Америки

ВАШИНГТОН.

Благодарю Вас за высокую оценку решимости и храбрости советского народа и его вооруженных сил в их борьбе против гитлеровских захватчиков.

В результате двухлетней борьбы Советского Союза против гитлеровской Германии и ее вассалов и серьезных ударов, нанесенных союзниками итало-германским армиям в Северной Африке, созданы условия для окончательного разгрома нашего общего врага.

Победа наступит, я в этом не сомневаюсь, тем скорее, чем скорее мы обрушим на врага наши совместные об'единенные удары с Востока и Запада.

И. СТАЛИН.

Г-ну ЦЗЯН ЧЖУН-ЧЖЕНУ, Председателю исполнительного юаня национального правительства Китая

Благодарю Вас за Ваше приветствие по случаю второй годовщины Отечественной войны советского народа против гитлеровской агрессии. Прошу Вас принять мою признательность за высокую оценку успехов Красной Армии в борьбе с вероломным врагом, вызвавшим всеобщую ненависть всех свободолюбивых народов.

И. СТАЛИН.

Французский комитет национального освобождения, Генералу ЖИРО Генералу ДЕ ГОЛЛЮ

АЛЖИР.

Благодарю Вас и Французский Комитет Национального Освобождения за приветствие по случаю второй годовщины освободительной войны Советского Союза против гитлеровских захватчиков.

Советский народ с глубокой симпатией относится к мужественной борьбе французского народа против гитлеровского гнета и к тем усилиям, которые осуществляют лучшие люди Франции и ее восстанавливающиеся вооруженные силы во имя освобождения и возрождения Франции.

Советский народ уверен, что об'единенные усилия союзников завершатся окончательной и полной победой над нашим общим врагом.

И. СТАЛИН.

Господину СПААКУ, Министру иностранных дел Бельгии

ЛОНДОН.

Благодарю Вас за Ваше любезное приветствие и пожелания, переданные по случаю второй годовщины вероломного нападения гитлеровцев на Советский Союз.

Прошу Вас передать Бельгийскому Правительству от Советского Правительства и лично от меня выражение глубокой симпатии мужественному бельгийскому народу в его борьбе против ненавистных поработителей за свободу и независимость своей родины.

В. МОЛОТОВ.

УБРАТЬ ХЛЕБ БЕЗ ПОТЕРЬ!

НЕОТРЕМОНТИРОВАННЫЕ КОМБАЙНЫ СТОЯТ В ПОЛЕ

ДЕРБЕНТ, 26 июня. **(По телефону от нашего соб. корр.).** В МТС один за одним прибывают из аулов ходоки. Непрерывно раздаются телефонные звонки. Руководители колхозов тщетно пытаются узнать у директора МТС т. Гасанова, когда же, наконец, начнут работать комбайны, где обещанные молотилки. Гасанов старается успокоить каждого:

—Потерпите еще денек, все будет.

Но проходят дни за днями, а к комбайновой уборке ни в одном колхозе фактически еще не приступили.

Дело в том, что т. Гасанов и старший механик МТС Безабава **отправили в колхозы неотремонтированные комбайны.**

Пятый день стоит такой комбайн на полях колхоза «Большевик». До сих пор не готов хедер, не установлены в моторе питательные трубки, нехватает корпусных свечей. Комбайнер Хамедов продолжает возиться у комбайна, а давно созревший ячмень перестаивает и кое-где уже начинает осыпаться.

Такое же положение и в колхозе «1 мая», куда руководители МТС также отправили неполностью отремонтированный комбайн. Комбайнеру приходится теперь тратить много времени на поездки в Дербент, чтобы привезти оттуда части для окончания ремонта. В колхозе им. Ворошилова (город) комбайн простаивает потому, что не готов к работе, да и нет горючего.

О качестве ремонта комбайнов, произведенного МТС, можно судить и по такому факту: в колхозе «Красный флаг» комбайн поработал не больше часа и выбыл из строя. Ни один из 9 отремонтированных комбайнов не был принят комиссией, так как комбайнеры отказались принять машины.

Так обстоит дело с комбайновой уборкой. В ряде колхозов плохо используются также простые уборочные машины. В колхозе «Красный флаг» из трех жаток и одной лобогрейки работают только две жатки.

Игнорируют простые уборочные машины и в других колхозах. Из 53 жаток и лобогреек в колхозах района работает не больше половины, а в некоторых колхозах, например «1 мая», до сих пор не закончен ремонт машин.

С первых же дней уборки дает себя знать неудовлетворительная организация труда. В артелях им. Ленина, им. III Интернационала рабочие планы не составлены, графика уборки нет, нормы выработки не доведены до всех колхозников.

Заведующий Дербентским райземотделом тов. Исаев интересуется только сводками, не вникая глубоко в суть дела. В то же время уже в первые дни уборки в некоторых колхозах игнорируют качество работ. На полях колхозов «Большевик» и «1 мая» не только остается много колосков, но даже встречаются несрезанные колосья. Учащиеся к сбору колосков не привлекаются.

Почти во всех колхозах, даже имеющих молотилки, обмолот производится на току лошадьми. Это приводит к большим потерям зерна и способствует расхищению. Кроме того, при таком массовом обмолоте лошадьми отвлекается много рабочих рук и тягловой силы, которые нужны на других работах.

Районные и городские организации не обеспечили с первого же дня военных темпов уборки урожая. Из 36 колхозов района и города закончили уборку ячменя только два — «Знамя Ленина» и им. XVIII партс'езда. По неполным данным, в районе убрано всего около 700 га—явно меньше того, что следовало убрать, учитывая возможности района и степень созревания хлебов.

А. ЛИТВАК.

Перенесение срока смотров художественной самодеятельности

По решению бюро Обкома ВКП(б) и Совнаркома ДАССР, в связи с тем, что большинство районов республики (Хунзахский, Акушинский, Чародинский и другие) плохо подготовились к смотру художественной самодеятельности, сроки проведения смотров перенесены на осень. Районные смотры художественной самодеятельности решено провести с 15 октября, республиканский смотр — 1 ноября 1943 года.

СЫНЫ ДАГЕСТАНА В БОЯХ ЗА РОДИНУ

В далекой Карелии отважно действуют советские разведчики —бойцы отряда старшего сержанта Шапи Муртузалиева. По тайным тропам пробираются они в тылы врага, добывают ценные сведения или стремительным налетом нежданно-негаданно опустошают блиндажи и дзоты фашистов.

Темной северной ночью разведчики отряда Муртузалиева должны были во что бы то ни стало добыть «языка». Позиции фашистов — в перелеске, за несколько километров от нашего рубежа. Командир повел своих бойцов напрямик — через лес. Неслышно подобрались разведчики к логову врага.

Двое пленных были доставлены в штаб части. Их привел из ночной разведки Шапи Муртузалиев. Командование наградило его медалью «За отвагу».

...Более ста раз ходил в разведку со своим отрядом кумык Шапи Муртузалиев. За это он отмечен еще одной наградой — орден Красной Звезды украшает его грудь.

До войны Шапи работал в колхозе «Сталин елу», Каякентского района. Он был тогда бригадиром полеводческой бригады и работал неплохо. На фронте Шапи Муртузалиев также показал себя достойным сыном дагестанского народа.

На снимке: старший сержант Шапи Муртузалиев.

Фото Агеева. (ТАСС).

ОБРАЩЕНИЕ

УЧАСТНИКОВ РЕСПУБЛИКАНСКОГО СОВЕЩАНИЯ АГИТАТОРОВ КО ВСЕМ АГИТАТОРАМ И ПОЛИТПРОСВЕТРАБОТНИКАМ ДАГЕСТАНА

ДОРОГИЕ ТОВАРИЩИ!

Вооруженные приказом Верховного Главнокомандующего Маршала Советского Союза товарища Сталина, советский народ и Красная Армия готовятся к решающим сражениям с немецко-фашистскими захватчиками.

Великий Сталин в своем первомайском приказе предупреждает нас, что гитлеровская Германия и ее армия потрясены и переживают кризис, но они еще не разбиты, что народам Советского Союза и их Красной Армии, равно как нашим союзникам и их армиям, предстоит еще суровая и тяжелая борьба за полную победу над гитлеровскими извергами. Эта борьба потребует от них больших жертв, огромной выдержки, железной стойкости.

В воспитании этих качеств велика роль нашей большевистской агитации. Поистине благородна задача — нести в массы пламенные слова суровой и простой большевистской правды, воспитывать в народе беззаветную любовь к Родине, беспощадную месть к врагам, организовывать массы на героический труд, воодушевлять их большевистским словом и личным примером в великой борьбе.

Мы, участники республиканского совещания агитаторов, обращаемся ко всем агитаторам и политпросветработникам города и села с призывом ревностно и без устали вести работу среди масс, быть всегда впереди и служить примером стахановской работы, агитируя конкретно, правдиво, чтобы каждое слово нашей партии доходило до сознания широких масс трудящихся, убеждало, сплачивало и поднимало их до уровня требований Отечественной войны, мобилизовало их на выполнение задач, вытекающих из первомайского приказа товарища Сталина.

Мы призываем всех агитаторов республики:

Довести до сознания широких масс трудящихся первомайский приказ товарища Сталина, как боевую программу нашей борьбы и победы над немецко-фашистскими захватчиками.

Мобилизовать все силы на перевыполнение производственных планов фабрик, заводов, успешное проведение уборки урожая и заготовок сельхозпродуктов, помня, что выполнение этих мероприятий является важнейшим условием скорейшего разгрома ненавистного врага.

Сельские агитаторы должны стать инициаторами организации социалистического соревнования между колхозами, совхозами, МТС, бригадами за проведение уборки урожая в сжатые сроки и без потерь, проведение взаимной проверки выполнения взятых обязательств, широко популяризируя опыт передовиков трудового фронта, разоблачая тунеядцев, бездельников, лодырей.

Учитывая, что успех уборки урожая в значительной степени будут решать женщины и молодежь, нужно развернуть среди женщин и молодежи политическую работу путем проведения специальных бесед, докладов, лекций как на производственные, так и на политические темы.

Необходимо максимально, всеми средствами агитации оказывать помощь руководителям колхозов, МТС и совхозов, бригадирам правильно организовать труд колхозников, трактористов, комбайнеров, рабочих МТС и совхозов на уборке, своевременно подготовить уборочные машины и инвентарь, обеспечить тщательную охрану урожая от пожаров, хищений, гибели и т. д.

Мы должны добиться переключения работы всех культурно-просветительных учреждений (домов культуры, колхозных клубов, изб-читален, кино-передвижек, кружков художественной самодеятельности) на обслуживание колхозников, рабочих МТС и совхозов в поле, в бригаде, регулярного получения газет, присылки в бригады передвижных библиотек, книгонош, а также организовать доски показателей, выпуск стенгазет и боевых листков.

Наряду с уборкой урожая сельские агитаторы не должны также забывать и о другой, не менее важной для нашей республики задаче — выполнении и перевыполнении планов развития животноводства и повышении продуктивности скота.

Мы призываем всех агитаторов по-большевистски включиться в борьбу за выполнение постановлений СНК СССР и ЦК ВКП(б) «О мерах увеличения поголовья скота в колхозах и совхозах и повышения его продуктивности», «О мерах по увеличению поголовья лошадей, улучшению за ними ухода и содержания в колхозах и совхозах».

В дни Отечественной войны большое значение имеет забота о семьях бойцов и командиров Красной Армии. Надо, чтобы они пользовались положенными законом льготами, государственным пособием, топливом, были устроены на работу. Надо, чтобы дети фронтовиков посещали школы, детясли, детплощадки. Агитаторы должны также проявлять заботу об улучшении политико-массовой работы среди семей фронтовиков, систематически проводить среди них беседы, доклады, держать их в курсе положения дел на фронтах Отечественной войны, информировать о героизме бойцов-дагестанцев, организовать переписку между фронтом и тылом.

Мы, агитаторы, бойцы нашей партии, должны осознать величайшую ответственность перед Родиной и вести нашу почетную работу еще более энергично, настойчиво, памятуя, что большевистская агитация обладает огромной силой влияния на массы, потому что она правдива, потому что она базируется на учении Ленина—Сталина. Наша агитация —это правда жизни, правда нашего народа, нашей коммунистической партии.

Велика ненависть советского народа к немецким захватчикам, злодейски задумавшим разграбить нашу Родину, поработить рабочих и колхозников, надеть на них ярмо немецких помещиков и баронов.

Не бывать этому никогда! Мы, агитаторы, приложим все усилия к тому, чтобы возбудить в нашем народе еще большую ярость и ненависть к врагу, чтобы все трудящиеся неутомимо работали на помощь фронту, на укрепление могущества нашей Родины во имя победы в предстоящих решающих битвах с ненавистным врагом.

Смерть немецким оккупантам!

Да здравствует наша Родина!

Да здравствует героическая Красная Армия и ее Верховный Главнокомандующий Маршал Советского Союза товарищ Сталин!

ОТ СОВЕТСКОГО ИНФОРМБЮРО

Вечернее сообщение 26 июня

В течение 26 июня на фронте ничего существенного не произошло.

Наши летчики потопили в Финском заливе сторожевой катер и повредили тральщик противника.

* * *

На одном участке Западного фронта наши разведчики преодолели проволочные заграждения противника, ворвались в передовые траншеи и перебили находившихся в них немецких солдат. Подтянув подкрепления, немцы пытались окружить советский разведывательный отряд, но потерпели неудачу. Разведчики отбили одну за другой две контратаки немцев и под прикрытием пулеметного огня отошли на исходные позиции. На поле боя осталось не менее 60 вражеских трупов. Разведчики добыли важные сведения и захватили пленных.

* * *

В районе Белгорода летчики Н-ской части майор Грибнев и младший лейтенант Лисицына атаковали немецкий бомбардировщик «Юнкерс-88». У вражеского самолета загорелся правый мотор. В это время майор Грибнев заметил приближавшийся немецкий истребитель «Фокке-Вульф-190». Майор изменил курс, атаковал вражеский самолет и несколькими очередями сбил его. Младший лейтенант Лисицына тем временем добила «Юнкерс», и он рухнул на землю. Вскоре из-за облаков вынырнули еще 2 немецких самолета. Однако Грибнев уже израсходовал все боеприпасы и был вынужден выйти из боя. В погоне за безоружным, но искусно маневрировавшим в облаках Грибневым немецкие самолеты столкнулись друг с другом и разбились. Грибнев и Лисицына благополучно приземлились на своем аэродроме.

* * *

Западнее Ростова-на-Дону артиллеристы батареи, где командиром капитан Трифонов, за последние 5 дней уничтожили 5 немецких блиндажей, 2 пулеметных точки и подавили огонь 2 артиллерийских батарей противника. Огневым налетом на вражеские позиции артиллеристы истребили до роты гитлеровцев.

* * *

На Ленинградском фронте снайперы истребили 90 гитлеровцев. Артиллерийские и минометные подразделения обстреляли оборонительные сооружения противника и разрушили 8 дзотов и 6 блиндажей.

* * *

Партизанский отряд «За Родину», действующий в одном из районов Барановичской области, внезапно ворвался в крупный населенный пункт и сжег немецкий склад с амуницией. Охрана склада взята в плен. Группа партизан из отряда им. Лазо пустила под откос вражеский воинский поезд, следовавший к линии фронта. Разбиты паровоз, 11 вагонов и платформ.

* * *

На сторону Красной Армии перешли 4 солдата 405 немецкого пехотного полка. Один из них Лео Вейс рассказал: «Я люксембуржец и ненавижу гитлеровцев за то, что они разорили и поработили мою родину, превратили ее в придаток Германии. Наместник Гитлера в Люксембурге, палач Симон, наводнил страну гестаповцами и бросил в тюрьмы сотни и тысячи патриотов. Люксембуржский народ ждет открытия второго фронта в Европе, как сигнала к массовым действиям против немецких оккупантов. Меня, как и многих моих соотечественников, гитлеровцы насильно сделали солдатом немецкой армии. Под угрозой расстрела я вынужден был напялить на себя немецкий мундир. Однако немцам не удалось заставить меня воевать за Гитлера. Я и мои товарищи при первой представившейся возможности перешли к русским».

* * *

В Черногории, Герцеговине и Санджаке продолжаются ожесточенные бои. Югославские патриоты отбивают атаки итало-немецких оккупантов. В населенном пункте Лекеник патриоты атаковали вражескую колонну. В трехчасовом бою противник потерял только убитыми 30 солдат. Партизаны захватили пленных, миномет, 45 винтовок и много боеприпасов. У города Пожаревац партизаны уничтожили 55 немецких полицейских. На железнодорожной линии между Загребом и Белградом патриоты пустили под откос воинский эшелон с грузами. В результате крушения разбиты паровоз и 8 вагонов. В другом районе патриоты сожгли 2 склада противника и перебили несколько десятков гитлеровцев.

Налет нашей авиации на железнодорожный узел Брянск, станцию Навля и аэродромы противника

В ночь на 26 июня наша авиация дальнего действия произвела налеты на железнодорожный узел Брянск, станцию Навля и аэродромы противника. Особенно разрушительной бомбардировке были подвергнуты эшелоны и склады противника на железнодорожных узлах Брянск-II и Брянск-I. Возникло много пожаров. В результате нескольких сильных взрывов отдельные очаги огня слились в крупные пожары, охватившие большую часть железнодорожного узла.

На аэродромах уничтожено и повреждено значительное число немецких самолетов. Два наших самолета не вернулись на свои базы.

Текущий момент и задачи сельских агитаторов

★

Г. АЛИКБЕРОВ

Секретарь Обкома ВКП(б) по пропаганде и агитации

★

К сожалению, не везде агитационно-массовая работа стоит на должном уровне. Там, где нет руководства агитаторами, там агитационно-массовая работа поставлена плохо, имеются крупные недостатки в проведении хозяйственно-политических мероприятий.

Так, например, агитколлектив колхоза им. Маркова, Кумторкалинского района, состоит из 10 агитаторов, а колхоза им. Буденного—из 5. Укомплектованы они формально: в колхозе им. Маркова агитаторами механически назначены бригадиры, а в колхозе им. Буденного агитаторами выделены только конторские работники колхоза и сельсовета. Руководство и помощь агитаторам со стороны агитколлектива отсутствует, в силу чего агитация проводится поверхностно, беспредметно, на низком уровне.

В колхозе им. Буденного т. Оргулиева Равзри — секретарь колхоза, — числится агитатором с 1939 года. Вот ее работа, как агитатора: в апреле провела две беседы, а в мае одну. По первомайскому приказу проводила одно занятие, на котором присутствовало только 12 человек. Прочитала половину приказа, остальную половину не только не раз'яснила, но даже сама до сих пор не читала. Надо сказать, что т. Оргулиева грамотная, при наличии помощи, руководства и контроля вполне справится с возложенной на нее обязанностью. Но никто ее работой не интересуется.

Возьмем другого агитатора из колхоза им. Маркова—тов. Муртузалиева, он же бригадир 5 бригады, выделенного агитатором в январе месяце. Он по сводке проводил занятия в своей бригаде ежедневно, охватил 500 человек. Тема занятий—приказ товарища Сталина. При проверке оказалось, что сам Муртузалиев почти неграмотен, ни одного момента из приказа товарища Сталина не усвоил, газету получает очень редко и читает очень плохо, но сводки о работе представляет аккуратно.

Насколько недооценивается значение агитмассовой работы в колхозе им. Маркова, показывает такой факт: две огороднических бригады колхоза в составе 120 чел. с начала полевых работ находятся на одном участке, где имеется полевой стан из нескольких комнат и с большим залом. Но агитаторов здесь нет. Стены полевого стана голые, нет ни одного портрета, лозунга, плаката, не говоря уж о литературе. Таким образом месяцами 120 человек предоставлены самим себе.

Одним из основных недостатков в работе сельских агитаторов является то, что агитация во многих аулах все еще ведется не систематически, поверхностно, сводится только к читке газет, ею не охватываются все слои населения—женщины, молодежь, старики. А главное—агитмассовая работа не перенесена в поле, в бригады.

Многие наши агитаторы не увязывают свою агитацию с конкретными хозяйственно-политическими и производственными задачами колхозов. Совершенно недостаточно популяризируется лучший опыт передовиков производства, подвиги патриотов фронта и тыла, не критикуются недостатки в работе и их носители. Порою агитаторы проходят мимо вопиющих фактов беззакония, преступности и вражеских вылазок, направленных на ослабление тыла, на срыв наших мероприятий.

Неудовлетворительно работают многие наши агитколлективы. Они не стали еще школой агитаторов, организующим центром агитмассовой работы на селе. Крупные недостатки имеются и в работе наших парткабинетов, обязанных повседневно руководить кадрами агитаторов, помогать им в политическом и культурном росте.

Большие, сложные, ответственные задачи стоят перед парторганизациями, перед нашими агитаторами на селе. Эти задачи определены первомайским приказом великого Сталина, являющимся боевой программой действий всего советского народа по разгрому ненавистного врага.

Сейчас в центре повседневного внимания нашей агитации на селе должны быть такие важные вопросы, как уход за посевами, уборка урожая без потерь и своевременное выполнение обязательств перед государством, заготовка кормов и выполнение планов развития животноводства, охрана социалистической собственности и борьба с расхитителями, правильная, четкая организация и учет труда в колхозах и бригадах.

Уборка урожая — самая горячая, ответственная пора в деревне. Это большая хозяйственно-оборонная задача. Сейчас колхозная масса в поле. И вся агитмассовая работа должна быть перенесена в поле и там широко развернута.

Что для этого необходимо?

Необходимо всесторонне продумать и разрешить вопрос об агитаторах с таким расчетом, чтобы во всех бригадах, полевых станах, на комбайновых агрегатах и харманах были наши агитаторы, наш организатор, наш глаз и наше доверенное лицо.

Кадры, могущие быть агитаторами, у нас имеются в каждом колхозе. Надо только их подобрать, поработать с ними, проинструктировать их и оказывать им повседневную помощь. Это — передовики производства, честно, самоотверженно работающие на колхозных полях, это — почетные старики, пользующиеся уважением населения, это — сельская интеллигенция — учителя, агрономы, служащие, врачи, политпросветработники, призванные быть в авангарде масс колхозного села, это — сельские коммунисты и комсомольцы.

Некоторые ссылаются на то, что, мол, нет подготовленных людей, могущих вести агитационную работу. Это необоснованная и вредная ссылка, которая осуждена и осуждается нашей партией. «Часто слышишь, — еще в 1905 году говорил Ленин, — жалобу на отсутствие людей в организациях. Кто говорит так, тот за деревьями не видит леса... Такому организатору лучше уйти на покой, очистить место молодым силам».

Люди есть, с ними только нужно поработать, помочь им в повышении политического и культурного уровня, в овладении искусством большевистского агитатора.

Для этого нужно, чтобы наши отделы пропаганды и агитации райкомов и парторганизации руководили агитаторами, чтобы наши агитколлективы коренным образом улучшили свою работу и стали бы настоящей школой агитатора, чтобы наши парткабинеты также перестроили свою работу, стали ближе к агитаторам.

Необходимо в помощь колхозным парторганизациям и колхозным агитаторам периодически посылать лучших, опытных агитаторов из наших городов и районных центров, организовать агитбригады, которые сыграли на уборке в прошлом году и во время весеннего сева большую роль.

В агитации и пропаганде должны быть использованы все средства. Лозунги и плакаты пусть украшают полевой стан, пусть в каждой бригаде будет своя стенгазета или боевой листок, доска показателей, библиотеки, газеты. Надо позаботиться о максимальном использовании таких средств агитации и пропаганды, какими являются политпросветучреждения, радио, кино и художественная самодеятельность. Нетерпимо такое положение, когда подчас из-за малейших неполадок молчат радиоустановки, когда стоят кинопередвижки, когда закрыта изба-читальня. Ни одной бездействующей кинопередвижки, радиоустановки, избы-читальни сейчас не должно быть!

Святая обязанность и долг каждого агитатора — возглавить и всемерно развить социалистическое соревнование на уборке урожая. Необходимо широко развернуть социалистическое соревнование между колхозами, бригадами, звеньями и колхозниками за уборку урожая в сжатые сроки и без потерь. Надо широко раз'яснить всем колхозникам указания товарища Сталина о том, что «уборка — дело сезонное, и она не любит ждать. Убрал во-время — выиграл, опоздал в уборке — проиграл».

Для организованного проведения уборки в сжатые сроки и без потерь необходимо привлечение к уборочным работам всего трудоспособного населения — стариков, женщин, подростков, учащихся школ, мобилизация всех трудовых резервов колхозного села. В связи с этим необходимо усилить политико-воспитательную работу среди женщин и молодежи. Они — большая, ведущая сила, которая будет решать судьбу уборки урожая. Особо нужно обратить внимание на усиление работы среди женщин, серьезно заняться улучшением работы детских учреждений в колхозах.

Как никогда должна быть усилена бдительность наших парторганизаций и агитаторов во время уборки урожая. Уборка прошлого года показала, что в отдельных колхозах, в результате безответственного, халатного отношения их руководителей к организации охраны урожая, допускались хищения и разбазаривание хлеба. Долг и обязанность наших агитаторов — повести беспощадную борьбу с расхитителями урожая, усилить свое участие в охране хлебов, привлекая к этой работе комсомольцев, пионеров, стариков, а также помочь в проведении всех противопожарных мероприятий — в поле, у комбайнов, на токах.

Агитаторы должны быть непримиримыми борцами с потерями при уборке. «Потери от чего бы то ни было в это трудное для страны время означают предательство интересов Родины, нож в спину Красной Армии» (Калинин).

Агитатор должен находиться с людьми, должен постоянно общаться с колхозниками, личным примером поднимать людей на трудовые подвиги, смело и решительно бороться за устранение недостатков в работе, быть организатором соревнования, пламенным борцом за дело партии Ленина—Сталина.

На уборочных полях не льется кровь, не рвутся снаряды. Но и здесь, как на фронте, нашими людьми должны руководить неукротимая воля к победе, упорство в преодолении трудностей, стремление сделать все, чтобы усилить помощь Красной Армии.

Агитатор, раз'ясняя то или иное решение партии и правительства или читая газетные материалы, сделает полезное дело, если зачитает письмо земляка, полученное с фронта или расскажет о том, как работают в соседней бригаде, соседнем колхозе или районе. Он призван и должен в своих беседах систематически пропагандировать опыт передовиков уборки, изобличать нерадивых людей, лодырей, разгильдяев и дезорганизаторов производства.

Пусть же пламенное слово большевистской агитации зовет работников полей к самоотверженному труду, к стойкости и готовности перенести любые трудности, любые испытания, чтобы помочь фронту разгромить ненавистных немецких захватчиков!

Окончание. Начало см. в номере за 26 июня с. г.

Пишите нам, друзья!

В большой почте, которая приходит ежедневно в «Дагестанскую правду», видное место занимают письма фронтовиков. Бойцы и командиры-дагестанцы, русские, грузины пишут в редакцию о своем армейском житье-бытье, о своих успехах и успехах товарищей в борьбе с немецкими захватчиками, пишут землякам, призывая их самоотверженным трудом помогать Красной Армии. Иные присылают стихи и рассказы.

Но среди этих писем встречаются и такие: фронтовики, потерявшие связь с родными и близкими, говорят о своем желании получить хотя бы маленькую весточку из родных мест или просто письмо с теплым приветом. Они просят написать им, и часто это относится к нашим девушкам.

Для бойца письмо из далекого тыла—это большая радость, оно укрепляет силы воина, делает его еще более стойким в боях с врагом.

Сегодня мы публикуем несколько таких писем бойцов и командиров. Надеемся, что эти письма не останутся без ответа.

★

Пишите мне обо всем

Я сам из Буйнакска, восьмой месяц на фронте. Мне очень хочется получить известие из родных мест, узнать, как живут, чем помогают Красной Армии мои земляки. Но родных у меня нет...

Все мечтаю получить письмо, знаю, что оно еще больше укрепит мои силы в борьбе с ненавистным врагом. Прошу вас, земляки, пишите мне обо всем по адресу: полевая почта 21541—Р.

МУШАИЛОВ Захар.
Гвардии старший сержант.

Письмо гвардейцев

Комсомольцы и комсомолки Дагестана! Успехам нашей Красной Армии радуются все советские люди. Враг был у ворот Дагестана, он хотел покорить его свободолюбивые народы. Но это был бред бешеной собаки. Дагестан встал на защиту своих гор, своей родной земли. Самоотверженным трудом вы помогли Красной Армии разгромить и далеко отбросить врага. Мы, комсомольцы-фронтовики, вместе со всеми бойцами нашей армии прорвали в этом году фашистскую блокаду города Ленина.

Дорогие друзья! Мы не останавливаемся на достигнутом, а неустанно совершенствуем свою боевую выучку, зная, что враг еще не разбит, что жестокие бои еще впереди. И только совместными силами фронта и тыла можно приблизить радостный день победы. Мы призываем вас, комсомольцы Дагестана, неустанно повышать производительность труда в промышленности и на колхозных полях. Вы должны настойчиво овладевать военными профессиями, а вам, девушки, мы советуем изучать санитарное дело.

Мы обещаем вам бить врага так, как приказывает родной Сталин, с честью оправдаем вашу заботу о нас. И еще одно очень важное хотим мы сказать вам: среди нас, пишущих это письмо, многие не имеют связи с родными, очень просим писать нам.

Гвардии старшина **М. Ф. Бороденко**, гвардии старший сержант **Амирахмедов Эмирсултан**, гвардии ефрейтор **Алиев Рамазан**, гвардии старший сержант **Айвайзян Александр**, всего 15 подписей.

Полевая почта 1550, часть 227.

★ ★

Слово за вами, девушки!

«...Тогда ты смотрела мне в глаза, милая девочка, и улыбалась. А у самой слезинки, и губы дрожат... Уже свисток, ребята кричат, чтобы садился, а мы все еще стояли, помнишь? И когда я на прощанье прижался щекой к твоим волосам, ты сказала тихо:

— Отвечай на каждое мое письмо, смотри! И заплакала...

Два года я на фронте. Ты не узнаешь меня, Стрелочка. Я в морской пехоте — бушлат, «морская душа» — о ней Соболев писал, ты читала наверное. И думала, что я такой же... Такой. Только голос охрип, и нос всегда красный и облупленный — это от ветра.

Нет, ты не читала о «морской душе», ты не увидишь меня, Стрелочка. А я все отвечаю на твои письма, хотя последнее ты отправила вот уже полтора года назад...».

На этом обрывается последняя запись в тетради, которую показал мне, своему другу, боец морской пехоты Борис Тимофеев. Он ревниво следил за моими глазами, как бы опасаясь, что я не прочитаю, а пробегу из вежливости написанное им «на свободе», в короткие минуты передышки между боями.

— Ты знаешь эту историю, — сказал Борис, и его синие глаза потемнели. — Она и все родные погибли тогда в Нахичевани.

Он помолчал секунду. Затем встал так резко, что застучали на ремне гранаты.

— От немецкой пули... И я этого немца в каждом гаде, что встречу, узнаю. Разговор между нами короткий!

Борис подошел ко мне, наклонился — я чувствовала на своем лице его дыхание.

— Полтора года ей пишу, с ней делюсь всем... Ведь не с кем больше, а?

Знаете, о чем я вспомнила тогда? Об ивановских девушках-ткачихах. Они завязали дружескую переписку с фронтовиками, которые потеряли родных или не имеют с ними связи. Я рассказала Борису об этом. Он грустно улыбнулся, а потом сказал:

— Ну, кто мне напишет?

Мне трудно убедить его. Вам, девушки тыла, легче это сделать.

Наш адрес: полевая почта 61245—Н.

Тамара ФАЙНБЕРГ.
Военврач III-го ранга.

Жду вашего привета

Здравствуйте, дорогие друзья! Привет вам от всего сердца, помогающим воинам Красной Армии. В своем письме хочу сообщить, что я жив и здоров, бью фрицев крепко. А вам желаю успехов в труде.

У меня есть к землякам большая просьба. Я совсем одинокий, а мне на фронте очень было бы приятно получить, как получают другие мои товарищи, письмо от знакомой девушки. Но знакомой девушки в Дагестане у меня тоже нет, а если была, то, наверное, забыла. Все же очень прошу девушек написать мне в Заполярье и прислать фотографию. Я тоже пришлю.

Будьте здоровы, дорогие земляки, жду вашего привета.

ИБРАГИМОВ Магомед.
Старший сержант.
Полевая почта 8243—Г.

Не пожалеем своей жизни для достижения победы

Рабочие и колхозники Дагестана, дорогие товарищи! Мы, ваши земляки из Касумкентского района, шлем вам боевой краснофлотский привет и сообщаем, что свято храним боевые традиции страны гор. Наша воинская часть за стойкость, дисциплину и организованность, за героизм личного состава преобразована в гвардейскую.

Сейчас мы усиленно готовимся к новым решающим боям.

Дорогие земляки! Мы призываем вас, не жалея сил своих, работать на колхозных полях. Весь урожай до единого зернышка должен быть своевременно убран. Этим вы поможете Красной Армии победить врага. А мы не пожалеем своей жизни, до последнего дыхания будем биться с фашистскими людоедами за нашу Родину, за Сталина, за вас — наших дорогих отцов, матерей, братьев и сестер.

Гвардии краснофлотцы
АЗИЗОВ Ярали, БАЛАБЕКОВ Р.
Действующий флот.

ЗА РУБЕЖОМ

Действия авиации союзников

ЛОНДОН, 26 июня. (ТАСС). Официально сообщается, что в ночь на 26 июня английские бомбардировщики совершили интенсивный налет на район Бохум-Гельзенкирхен (Рурская область). В районе, подвергшемся бомбардировке, возникли крупные пожары. Из этой операции не вернулось 30 английских самолетов.

25 июня значительное соединение американских тяжелых бомбардировщиков совершило налеты на различные об'екты в Северо-Западной Германии. Между американскими бомбардировщиками и истребителями противника произошли ожесточенные бои. Уничтожено много германских истребителей. 18 американских бомбардировщиков не вернулись на базы.

25 июня английские бомбардировщики атаковали неприятельский аэродром в Кане (Франция).

В ночь на 25 июня бомбардировщики «Веллингтон» атаковали Ольбию (Сардиния). В районе доков и сортировочных станций возникло много пожаров. 25 июня днем крупное соединение самолетов «Летающая крепость» совершило налет на Мессину (Сицилия). Много бомб было сброшено на сортировочную станцию и в район доков. Во время этих операций было сбито 20 самолетов противника.

—о—

ИНОСТРАННАЯ ХРОНИКА

⊠ Итальянская полиция за последнее время произвела более 11 тысяч арестов. Среди арестованных—много государственных служащих, «зараженных духом пораженчества».

⊠ В горах Верхней Савойи происходят столкновения между молодыми французами, бегущими в горы к партизанам, и отрядами итальянских оккупационных войск. В Аннемасе (Верхняя Савойя) появилось много листовок с призывом к борьбе против оккупантов.

⊠ На острове Мартиника произошли крупные волнения и демонстрации протеста против произвола вишийского губернатора адмирала Робера. Демонстранты требовали передачи власти представителям французского Комитета Национального Освобождения.

⊠ В Германии ощущается острый недостаток каучука. Недавно английские корабли потопили суда, которые везли в Германию 30 тысяч тонн натурального каучука, а авиация союзников разрушила один из крупных немецких заводов синтетического каучука в Гюльсе. Годовое производство синтетического и регенерированного каучука не покрывает потребностей германской армии.

Митинги в США, Австралии и Канаде по случаю второй годовщины Отечественной войны Советского Союза

НЬЮ-ЙОРК, 23 июня. (ТАСС). (Задержано доставкой). В Чикаго, Филадельфии, Балтиморе и других городах США состоялись организованные комитетом по оказанию помощи Советскому Союзу в войне многолюдные митинги в честь второй годовщины Отечественной войны Советского Союза. Такие же митинги состоятся на этой неделе в Нью-Йорке и других крупных городах.

На митинге в Чикаго, где присутствовало 12.000 человек, с речью выступил министр почт США Уофе.

«Американские войска, — заявил он, — подтягиваются все ближе к врагу и готовы взять на себя то бремя, которое Россия так успешно несла в течение двух лет. В течение тех месяцев, когда Россия сдерживала нашего общего врага, мы имели время для того, чтобы выковать наше оружие. Теперь оно готово для использования против врага». Вследствие того, что Россия значительно обескровила агрессора, сказал в заключение Уофе, американские солдаты имеют теперь перед собой более слабого врага.

СИДНЕЙ, 22 июня. (ТАСС). (Задержано доставкой). По случаю второй годовщины советско-германской войны состоялись многолюдные митинги в Сиднее, Мельбурне, Брисбене, Аделаиде, Нью-Кестле и многих других городах Австралии.

ОТТАВА, 24 июня. (ТАСС). 22 июня в Монреале состоялся митинг в связи со второй годовщиной Отечественной войны Советского Союза против немецко-фашистских захватчиков. На митинге присутствовало свыше 8.000 человек.

ФИНЛЯНДИЯ В ТИСКАХ ГОЛОДА

СТОКГОЛЬМ, 26 июня. (ТАСС). В финской газете «Хельсингин саномат» опубликовано выступление министра снабжения Финляндии Эллиля. Он заявил, что при составлении прошлой осенью плана снабжения населения предполагалось, что на рынок поступит гораздо больше зерна, чем в предыдущем году. Однако этого не произошло. Власти пытались поэтому получить некоторое количество зерна из-за границы, т. е. из Германии. Однако, как признал Эллиля, «переговоры по этому вопросу не привели к положительному результату».

Шведская газета «Свенска дагбладет» отмечает, что обостряющиеся продовольственные трудности в Финляндии, в частности снижение хлебной нормы до 200 граммов в день, а также усталость населения от войны порождают в стране политические конфликты.

Военно-Морской Флот США. На снимке: подвозка торпеды, весящей 900 килограммов, к самолету-торпедоносцу.

КИНО

«69-я ПАРАЛЛЕЛЬ»

Документальный фильм «69-я параллель» рассказывает о героических подвигах моряков Северного Военно-Морского Флота, сражающихся на правом фланге фронта Великой Отечественной войны.

С самого начала войны в водах Баренцова моря идет упорная и напряженная борьба советского флота и воздушных сил с фашистскими пиратами. Героическая борьба моряков Северного Военно-Морского Флота показана в фильме всесторонне и с большой яркостью.

С большим волнением смотришь кадр, показывающий высадку десанта на высоте Безымянной и жестокий бой, который разгорается здесь между советскими моряками и фашистами.

...Советский десант бесшумно приближается к высоте, на которой укрепились гитлеровцы. Лица моряков суровы и решительны. Когда начинается высадка десанта, враг открывает бешеный огонь. На высоте разгорается жестокое сражение. Девушка-медичка бросается в пекло боя, чтобы спасти раненых моряков. Советские воины все больше теснят врага, но он отчаянно сопротивляется. Все же фашисты выкурены из своих нор и уничтожены.

...На горизонте виден караван судов союзников с грузом для Советского Союза. Советские моряки собираются торжественно встретить гостей. В это время на небе появляются фашистские стервятники. Советские военные корабли и самолеты идут на выручку друзьям. С кораблей открывается из зенитных орудий ураганный огонь по вражеским самолетам, советские истребители атакуют их с воздуха. В результате напряженного боя часть вражеских самолетов уничтожена, а остальные рассеяны.

...Вот советская подводная лодка во вражеских водах атакует фашистский транспорт и уничтожает его. В это время появляются катеры врага. Подводная лодка погружается глубоко в воду. Фашисты бросают глубинные бомбы. Подводная лодка получает повреждение, но моряки хладнокровно и мужественно ликвидируют опасность и с победой возвращаются на свою базу.

Документальный фильм «69-я параллель» наполняет гордостью сердца советских людей за мужественных моряков Военно-Морского Флота, с величайшим героизмом и отвагой защищающих рубежи нашей Родины на далеком и суровом Севере.

А. ТУМАНОВ.

ДАГЕСТАНСКИЙ ГОСУДАРСТВЕННЫЙ ПЕДАГОГИЧЕСКИЙ И УЧИТЕЛЬСКИЙ ИНСТИТУТ им. С. СТАЛЬСКОГО

ОБ'ЯВЛЯЕТ НАБОР СТУДЕНТОВ

НА ВСЕ КУРСЫ НА 1943-44 УЧЕБНЫЙ ГОД.

Педагогический институт имеет факультеты: исторический, физико-математический, языка и литературы с отделением дагестанских языков и литературы, географический и естественный. Институт дает законченное высшее образование по избранной специальности с правом преподавания в старших классах средних школ, техникумах, педучилищах и рабфаках. В педагогический институт принимаются лица, имеющие законченное среднее образование. Принимаются без испытаний окончившие среднюю школу с аттестатом отличника, окончившие среднюю школу в 1941-42 гг. с отметками «хорошо» и «отлично», а также при наличии вакантных мест и остальные выпускники 1941-42 гг. Срок обучения 4 года.

Учительский институт имеет отделения: историческое, физико-математическое, языка и литературы, естественно-географическое. Готовит преподавателей НСШ. В учительский институт принимаются лица с законченным девятилетним образованием. Без испытаний принимаются лица, окончившие 9 классов в 1941-42 гг. с отметками «хорошо» и «отлично», а также при наличии вакантных мест и остальные выпускники 9-х классов. Кроме обычных государственных стипендий, в институте имеются персональные стипендии им. Сталина по 500 руб., стипендия им. XV-летия комсомола в 300 руб., стипендии им. С. Стальского по 250 руб., на которые зачисляются отличники института. Срок обучения 2 года. Институт обеспечен высококвалифицированными научными работниками — профессорами и доцентами, располагает хорошо оборудованными кабинетами, лабораториями и богатой библиотекой.

При институте имеются благоустроенное общежитие, закрытая студенческая столовая, прачечная и подсобное хозяйство. Студенты института снабжаются продовольствием и промтоварами наравне с рабочими промышленности и транспорта.

Заявления о приеме в институт подаются с приложением следующих документов: автобиография, документ об образовании, три фото-карточки, справка об отношении к воинской обязанности (для военнообязанных). Паспорт пред'является лично.

Прием заявлений до 31 августа, приемные испытания с 15 по 25 сентября.

По всем вопросам приема обращаться лично или письменно по адресу: Махач-Кала, ул. Маркова, 23, Дагпединститут, тел. 5-12.

Хроника искусств

⊠ Состоялась встреча писателей Дагестана с боевыми моряками. Прозаик Магомед Хуршилов прочитал отрывок из романа «Сулак свидетель». С чтением своих стихов выступили кумыкский поэт-фронтовик Абдул Батыров, аварские поэты Гаджи Залов и Расул Гамзатов. Александр Шмонин прочитал рассказ «Атикат».

⊠ За время Отечественной войны Даггастрольбюро организовало в республике около 1.000 концертов, обслужив 670 тысяч зрителей. Состоялись выступления лауреатов Сталинской премии Любови Орловой, Марины Семеновой и Вахтанга Чабукиани, а также премьера рижской оперы Александровича, известной исполнительницы старинных романсов Кэто Джапаридзе, Изабеллы Юрьевой и других.

Ответственный редактор
Д. ШИЛОВ.

Кинотеатр «ТЕМП»
Сегодня демонстрируется новый документальный фильм о Северном Военно-Морском Флоте СССР
«69-я ПАРАЛЛЕЛЬ»

Дагестанский сельско-хозяйственный институт
ОБ'ЯВЛЯЕТ НАБОР СТУДЕНТОВ
на 1943-44 учебный год на факультеты: ветеринарный, зоотехнический, плодоовощной, полеводческий.
Прием заявлений до 31 августа 1943 года. Приемные экзамены с 15 по 25 сентября. Лица, окончившие среднюю школу в 1941-43 гг. с отметками «отлично» и «хорошо», зачисляются в институт без экзамена.
С запросами обращаться по адресу: гор. Махач-Кала, ул. Маркова, 18, Наркомзем ДАССР, ком. 9, сельхозинститут, тел. 5-75.
Дирекция института.

ТРЕБУЮТСЯ:

Управлению автомобильного транспорта — ученики по автоделу, кузнецы, слесари, начальник планово-экономического отдела, счетовод, сторожа, чернорабочие, помощники шоферов. Адрес: ул. 8 Марта, № 54.

Дагкоопинсоюзу — для работы в артелях: старшие бухгалтеры, бухгалтеры, картотетчики, плановики и для союза: кассир-инкассатор. Имеется столовая. Обращаться по адресу: ул. Котрова, 122.

Махачкалинскому стройучастку «Цуморстроя»—на постоянную работу: техник-строитель, бухгалтеры, секретарь-машинистка, экспедитор, счетоводы. Зарплата по соглашению. Имеются столовая и магазин.

Адрес редакции и издательства: Махач-Кала, Пушкинская, 6. Телефоны: зам. ответ. редактора и отдел партийной жизни — 1-05, ответ. секретаря и промышленно-транспортный отдел—8-04, общий—3-22, отделов: военно-оборонного—2-48, сельскохозяйственного—7-63, писем и рабселькоров—9-80, выпускающего—8-44, издательства—1-87, отдела об'явлений и заказов—2-11.

С—3474. Типография издательства «Дагестанская правда». Заказ № 273.

НАУЧНАЯ
БИБЛИОТЕКА

Пролетарии всех стран, соединяйтесь!

ДАГЕСТАНСКАЯ ПРАВДА

№ 130 (6396)
ВТОРНИК
29
ИЮНЯ
1943 г.
Цена 20 коп.

Орган Дагестанского Обкома, Махачкалинского Горкома ВКП(б) и Верховного Совета ДАССР

НА УБОРКЕ ВОЕННОГО УРОЖАЯ РАБОТАТЬ ПО-ВОЕННОМУ!

За четкую слаженную работу советского аппарата

Сергокалинский райторготдел в марте с. г. написал в Наркомторг ДАССР письмо, в котором просил наркомат раз'яснить ряд важных вопросов, связанных со снабжением рабочих, служащих и семей фронтовиков. В течение почти ТРЕХ месяцев райторготдел добивался получения ответа на свой запрос,—но все безрезультатно. Потребовалось вмешательство Обкома партии, чтобы работники Наркомторга наконец раскачались и соблаговолили ответить райторготделу на его письмо.

К сожалению, подобные факты нечеткости и медлительности в работе, бюрократизма и недопустимой распущенности еще часто встречаются в советских организациях нашей республики, начиная от наркоматов и кончая сельскими советами. Большие недостатки имеются в работе Наркомзема ДАССР. Очень часто запросы с мест месяцами лежат без движения в аппаратах наркоматов и районных организаций, или путешествуют из одного учреждения, отдела в другой. Нередки случаи, когда некоторые работники советских организаций, не желая брать на себя ответственность за разрешение какого-либо вопроса, кладут его «в долгий ящик», или «спихивают» в другой отдел, другому работнику. А разве мало случаев волокиты и бюрократизма в деле разбора заявлений и жалоб трудящихся встречается в наших наркоматах, исполкомах городских и районных Советов депутатов трудящихся и их отделов?

В военное время всякое указание, всякая директива вышестоящих организаций должна немедленно доводиться до непосредственных исполнителей, должна приниматься на местах к энергичному и немедленному исполнению. Это — закон военного времени. Но это еще не понимают в некоторых наших учреждениях. Очень часто важнейшие и срочные постановления партийных и правительственных органов лежат месяцами без движения в аппаратах наркоматов и районных, городских организаций или подшиваются «к делу».

Вот один из многочисленных фактов:

6 февраля с. г. Совнарком ДАССР и Обком ВКП(б) вынесли важное решение «О мероприятиях по повышению урожайности зерновых культур в колхозах ДАССР». Однако, по вине дербентского горисполкома, это постановление дошло до колхозов гор. Дербента только в конце апреля, когда многие сроки, намеченные в постановлении, уже прошли, а ряд мероприятий было уже поздно проводить. В Акушинском же районе на основе этого постановления вынесли свое постановление, то и другое подшили к делу и на этом успокоились.

Подобные факты, недопустимые в мирное время, совершенно нетерпимы сейчас, в условиях войны. «Сейчас нужно, чтобы все наши люди и все учреждения в тылу работали слаженно и четко, как хороший часовой механизм» (Сталин).

«Указание товарища Сталина о слаженной и четкой работе,—пишет «Правда,—прямо адресовано всем нашим учреждениям, управленческому и производственному аппаратам, от которых больше чем когда бы то ни было требуется оперативность, исполнительность, гибкость, умение быстро решать вопросы и постоянно проверять, как выполняется принятое решение... Приказ, отданный на фронте, принимается к немедленному исполнению, и всякое промедление карается суровым образом. Так должно быть и в учреждениях, работники которых выполняют функции, теснейшим образом связанные с обслуживанием Красной Армии».

Медлительность и вялость в работе, разгильдяйство, недисциплинированность, безответственное отношение к выполнению заданий вышестоящих органов, бюрократизм и волокита при решении вопросов—это преступление, ибо они ослабляют дело помощи фронту.

Бесспорно, что подавляющее большинство работников советского аппарата нашей республики, не жалея сил и времени, честно и самоотверженно трудятся на своем ответственном посту, всемерно помогая фронту, Красной Армии в ее героической борьбе против ненавистного врага. Но нужно, чтобы КАЖДЫЙ работник проникся сознанием своей высокой ответственности за порученную ему работу, чтобы наши учреждения, наркоматы, местные Советы депутатов трудящихся действительно работали четко и слаженно, как хороший часовой механизм.

Для этого нужно, прежде всего, поднять ответственность работников, малых и больших, за порученный каждому из них участок работы, за выполнение указаний и решений партийных и правительственных органов. Людей же, проявляющих распущенность или недостаток энергии в своей работе, строго наказывать или судить по законам военного времени, как этого требовал Ленин.

Необходимо, далее, максимально сократить бумажный поток постановлений, указаний, директив, зачастую повторяющихся, дублирующих друг друга, который идет из наркоматов в исполкомы районных и городских советов и их отделы, а из районов в сельские советы и колхозы. Этот поток захлестывает низовых работников, отсутствие же повседневной, систематической проверки исполнения в советских учреждениях нашей республики приучает местных работников к безответственному отношению, а иногда к прямому игнорированию даже важнейших решений и указаний. Сейчас необходимо центр тяжести перенести на живое, оперативное, гибкое руководство, НА ПРОВЕРКУ ИСПОЛНЕНИЯ.

Больше чуткости и внимания должно быть проявлено к ответам на запросы с мест, к жалобам и заявлениям трудящихся, к приему посетителей в учреждениях и организациях.

В борьбе за четкую, слаженную работу советского аппарата велика и ответственна роль советских партийных организаций. Они должны вести повседневную, настойчивую борьбу за улучшение работы советского аппарата.

В суровые дни войны все звенья нашего государственного аппарата должны работать, как хороший часовой механизм, ибо от этого зависят дальнейшие успехи советского тыла, снабжающего фронт, Красную Армию средствами борьбы против гитлеровских захватчиков.

От Советского Информбюро

Вечернее сообщение 27 июня

В течение 27 июня на фронте существенных изменений не произошло.

Наши летчики потопили в Черном море подводную лодку противника.

За истекшую неделю, с 20 по 26 июня включительно, в воздушных боях, огнем зенитной артиллерии и войск уничтожено 211 немецких самолетов. Кроме того, большое количество вражеских самолетов уничтожено и повреждено в результате налетов советской авиации на аэродромы противника. Наши потери за это же время—74 самолета.

• • •

На Западном фронте артиллеристы Н-ской части уничтожили артиллерийскую батарею и 7 пулеметов противника. На одном участке отряд немецкой пехоты пытался вести разведку. Не достигнув переднего края нашей обороны, ружейно-пулеметным огнем гитлеровцы были рассеяны.

• • •

Южнее Орла наши подразделения вели разведку боем. Обстреливая оборонительные сооружения и огневые точки противника, советские артиллеристы уничтожили немецкую артиллерийскую батарею, 7 минометных батарей и 26 пулеметов. Разрушено 19 блиндажей, 5 дзотов и 4 наблюдательных пункта.

• • •

Западнее Ростова-на-Дону разведывательная группа под командованием старшины Валевича проникла в расположение противника, уничтожила дзот, станковый пулемет и истребила до 40 вражеских солдат. Разведчики захватили пленных и без потерь вернулись в свою часть.

Наш истребитель сбил вражеский самолет. Немецкие летчики захвачены в плен.

• • •

На одном участке Калининского фронта на-днях наши подразделения овладели населенным пунктом. Противник пытается вернуть утерянные им позиции. В течение дня гитлеровцы 6 раз бросались в атаки, но каждый раз, неся большие потери, откатывались обратно. В результате безуспешных атак немцы потеряли убитыми до 400 солдат и офицеров.

• • •

На Ленинградском фронте снайперы Н-ской части уничтожили 21 немца. Из них снайпер Тимофеева застрелила 5, Кириллова—3, снайпер Попова уничтожила 2 гитлеровцев. Артиллерийские подразделения уничтожили 2 орудия, 5 пулеметов, разрушили 15 дзотов и 13 землянок противника.

• • •

Партизанский отряд, действующий в одном из районов Смоленской области, пустил под откос 2 железнодорожных эшелона противника. При крушении разбиты 2 паровоза, 8 классных вагонов с солдатами и 23 вагона с боеприпасами. Партизаны-подрывники взорвали железнодорожный мост и разрушили телеграфно-телефонную связь.

• • •

Пленный унтер-офицер 3 роты 117 полка 111 немецкой пехотной дивизии Вильгельм Шварц рассказал: «Опьяненные первыми успехами в начале войны, мы твердо верили в молниеносную победу. Разгром немецких войск под Москвой впервые поколебал эту уверенность. Катастрофа под Сталинградом поставила в тупик даже самых ярых активистов. Многие солдаты пришли к выводу, что Россию нельзя победить. Немецкая пресса уже в течение длительного времени твердит о невозможности открытия второго фронта в Европе. В любом номере немецкой газеты расписываются укрепления «европейской крепости». Вся эта писанина не достигает цели, а, напротив еще больше убеждает, как велика опасность открытия второго фронта. Солдаты по этому поводу говорят: «У кого что болит, тот о том и говорит». Для многих ясно, что немецкая армия не сможет долго сражаться на два фронта. Поэтому Гитлер хочет как можно больше оттянуть начало военных действий на Западе, дабы выиграть время».

• • •

Группа вооруженных датских патриотов ночью проникла на территорию завода «Клюд и Марстранд» в Копенгагене. Патриоты заложили бомбу замедленного действия. Через 10 минут произошел взрыв большой силы. Причинен большой ущерб. Завод прекратил выпуск продукции, потреблявшейся немецко-фашистскими оккупантами.

Вечернее сообщение 28 июня

В течение 28 июня на фронте существенных изменений не произошло.

* * *

На Западном фронте происходила редкая артиллерийская и ружейно-пулеметная перестрелка. Артиллеристы Н-ской части разбили 9 блиндажей, уничтожили орудие и 5 пулеметов противника. Наши подразделения вели разведку боем и захватили несколько пленных. На одном участке разведывательный отряд Н-ской части ворвался в траншеи противника. Уничтожив 30 гитлеровцев и захватив трофеи, разведчики без потерь вернулись в свою часть.

* * *

Южнее Изюма наше боевое охранение заметило отряд немцев, переправлявшийся на левый берег реки Северный Донец. Советские бойцы дали возможность гитлеровцам беспрепятственно высадиться на берег. Не встречая сопротивления, немцы быстро пошли вперед и нарвались на минное поле. Несколько гитлеровцев были убиты взрывами мин, а остальные побежали обратно к реке. Наши бойцы отрезали врагу пути отхода и полностью истребили отряд противника.

Огнем нашей зенитной артиллерии сбито 3 самолета противника. Немецкие самолеты и их экипажи сгорели.

* * *

В районе Лисичанска рота пехоты противника пыталась вести разведку боем. Наши подразделения встретили немцев ружейно-пулеметным огнем и прижали их к земле у проволочных заграждений. Затем наши бойцы штыковым ударом разгромили гитлеровцев. На другом участке артиллеристы Н-ской части подавили огонь 3 артиллерийских батарей, уничтожили 2 пулемета и рассеяли до роты немецкой пехоты.

* * *

Несколько партизанских отрядов, действующих в Ленинградской области, в 10-дневных боях против немецких захватчиков уничтожили до батальона гитлеровцев, сожгли танк, 12 грузовых автомашин с военными грузами и 4 легковых автомашины. Партизаны захватили много оружия, боеприпасов и продовольствия. За это же время партизанами пущены под откос 9 немецких эшелонов. Уничтожены 2 паровоза, 14 вагонов с солдатами, 7 платформ с орудиями, 5 платформ с авиамоторами, 24 вагона с продовольствием, 4 цистерны с горючим и 39 вагонов с разными военными грузами.

* * *

На одном участке Ленинградского фронта на сторону Красной Армии перешел ефрейтор 58 немецкой пехотной дивизии Стефан Т. Перебежчик рассказал: «Находясь в Демянском котле, 58 дивизия понесла тяжелые потери. При отступлении от Демянска солдаты, проходя мимо многочисленных немецких кладбищ, с возмущением говорили: «Для чего нас здесь держали полтора года? Неужели только для того, чтобы принести в жертву тысячи солдат?». Многие начинают понимать, что немецкая армия катится навстречу своей гибели. Среди солдат замечается упадок боевого духа».

* * *

Украинские партизаны убили немецкого коменданта Коростышевского района Фогт Армина. У убитого было найдено распоряжение Коростышевского немецкого областного комиссара немецким окружным уполномоченным по сельскому хозяйству и руководителям опорных пунктов области. В этом распоряжении гитлеровский сатрап отмечает, что вопреки всем приказам, украинские крестьяне режут молодняк скота и не сдают мясо для отправки в Германию. Немецкие власти теперь за убой молодняка ввели смертную казнь. В распоряжении прямо говорится следующее: «В дальнейшем украинцы за убой молодняка будут подвергаться самым тяжелым наказаниям. Я не остановлюсь перед тем, чтобы карать виновных смертной казнью». Плохи дела у немецко-фашистских мерзавцев, если они по всякому поводу вводят смертную казнь для мирных украинских крестьян. Никогда не удастся немецким разбойникам покорить советскую Украину.

* * *

Французские патриоты усиливают борьбу против немецких захватчиков. Вольные стрелки взорвали сооружения канала Сомма-Эн. Судоходство прервано на два месяца. На линии Амьен—Абвиль патриоты пустили под откос поезд с немецкими солдатами. Рабочие завода авиамоторов в Анеиз вывели из строя несколько сложных машин и электромоторов.

Бомбардировка нашей авиацией железнодорожного узла Орел и аэродромов противника

В ночь на 27 июня наша авиация дальнего действия произвела налеты на железнодорожный узел Орел и аэродромы противника.

В результате бомбардировки на железнодорожном узле Орел возникло 16 больших пожаров. Сгорели железнодорожные эшелоны противника. Среди пожаров произошло несколько сильных взрывов.

На аэродромах противника экипажи наших самолетов наблюдали также много пожаров и взрывов.

Все наши самолеты вернулись на свои базы.

Налет нашей авиации на железнодорожный узел Орша и порт Тамань

В ночь на 28 июня наша авиация дальнего действия произвела налеты на железнодорожный узел Орша и порт Тамань. Бомбардировке были подвергнуты склады, эшелоны и скопления войск противника. Возникло много пожаров, сопровождавшихся сильными взрывами. Все наши самолеты вернулись на свои базы.

В Хасав-Юрте отдыхают...

ХАСАВ-ЮРТ, 27 июня. (Наш корр.). Сегодня воскресенье. На усадьбе Хасавюртовской МТС безмолвная тишина. Здесь официально об'явлен выходной день. Только в одном из уголков мастерской копошатся два рабочих, да столько же у комбайнов.

В конторе то и дело звонит телефон. Напрасно: снять трубку некому. В МТС выходной.

Утром звонил в МТС тракторист Кадыров Абдуллгафур. Он пытался по телефону попросить прислать к нему передвижную мастерскую с некоторыми запасными частями. Дозвониться не удалось. Пришлось трактористу за 15 километров ехать из колхоза им. Чапаева на усадьбу МТС.

Но приехав в МТС, тракторист не смог разыскать нужных ему людей. Старший механик отдыхал на квартире в городе. Кладовщик Хизриев ушел неизвестно куда.

Хасавюртовской МТС к началу уборки предстояло отремонтировать 23 комбайна. Может быть комбайны все уже отремонтированы, и люди решили немного передохнуть? Ничего подобного! Пока что из усадьбы МТС вывезены на поля лишь 9 комбайнов, остальные стоят. 8 машин (из оставшихся на усадьбе) механик МТС Малецкий считает отремонтированными. Присутствовавшие же здесь комбайнеры Резниченко и Школа помогают нам выяснить, что во многих машинах, считающихся отремонтированными, еще очень много недоделок. Комбайн № 7 не оборудован зерноуловителем, в комбайне № 19 ряд деталей еще требуют заварки.

Перед самым выходом в поле директор МТС тов. Алхазов перевел почему-то опытного комбайнера тов. Школа (убравшего в прошлом году своим «Коммунаром» свыше 500 гектаров) на должность слесаря. Вместо тов. Школа комбайнером назначили тов. Высоцкого, работавшего до этого на комбайне всего один сезон, да и то помощником комбайнера. Высоцкий наотрез отказался принять комбайн. И стоит теперь комбайн из-за отсутствия комбайнера.

В районе началась уборка урожая, а в Хасавюртовской МТС еще не отремонтированы комбайны.

И. ЛИТВИНЧУК.

—⊙—

НАЧАЛАСЬ ВЫБОРОЧНАЯ УБОРКА

БУЙНАКСК, 28 июня. (Наш корр.). Колхозы Буйнакского района приступили к выборочной уборке озимого ячменя. За первый день на полях халимбекаульского колхоза имени Сталина 10 жнецов убрали серпами два с половиной гектара. Стахановка Газирова Шахсидат при норме в 1.000 квадратных метров сжала 3.500. В колхозе им. Калинина, селения Кафыр-Кумух, 15 человек за два неполных рабочих дня убрали вручную 3,5 гектара. Сегодня в колхозе им. Калинина предполагают начать пробную уборку озимого ячменя комбайном. Комбайн уже доставлен на участок.

1. О „парикмахерах“, противопожарном инвентаре, возчиках и весовщиках

Письма с уборочной

Жаркое июньское солнце золотит поспевающие хлеба. Тучные колосья ячменя и пшеницы наливаются добротным ядреным зерном. Наступила пора уборки. Уже появились первые сжатые серпами полоски, кое-где двинулись и степные корабли-комбайны. Пройдет еще несколько дней и по республике развернется массовая уборка нового урожая.

Мы проехали по полям пяти плоскостных южных районов Дагестана, и повсеместно колхозники оценивают урожай значительно выше прошлогоднего. Обязательство собрать не менее 100 пудов колосовых с гектара выполнят многие колхозные бригады и звенья.

Собрать каждый килограмм любовно выращенного стахановцами урожая — очередная фронтовая задача тружеников села. Никто сейчас не имеет права самообольщаться хорошим урожаем и допускать хотя бы малейшие потери. Время военное и кто сейчас не борется за сохранение всего урожая, тот совершает **преступление перед Родиной, перед Красной Армией**, ведущей героическую борьбу с гитлеровскими ордами.

... По безлюдной дороге, что проходит от культстанов колхозов им. Сталина и им. Орджоникидзе к селению Мамраш (Касумкентский район), идут две женщины и два подростка. Все они тяжело нагружены мешками, сумочками. Идут неспеша, шумно разговаривая. Из мешков торчит зелень свеже срезанной травы. Полное впечатление, что люди несут корм для своего скота.

В это время по дороге проезжала автомашина с представителями республиканского Наркомзема. Проезжим показались подозрительными мешки и мешочки у встреченных прохожих. Решили проверить, что в мешках. Оказалось, что все мешки и сумки только сверху замаскированы травой, а внизу лежат срезанные колосья и свеже намолоченное зерно ячменя.

Дело ясное: пока в колхозах им. Сталина и им. Орджоникидзе собирались приступить к уборке, воры уже давно начали косовицу и молотьбу.

Кем же оказались эти любители наживы за счет чужого труда? То были женщины селения Мамраш, числящиеся колхозницами сельхозартели им. Пушкина,— Бирарова и Магомедрасулова. Это типичные лжеколхозницы. Изредка они показываются на колхозном дворе, еще реже участвуют в колхозном труде на поле. За полгода Магомедрасулова, например, выработала едва 15 трудодней. Работе на колхозном поле, выработке колхозных трудодней, честному колхозному труду Бирарова и Магомедрасулова предпочитают спекуляцию на касумкентском и дербентском рынках, предпочитают воровство, обкрадывание тех, кто честно трудится.

Тайные «парикмахеры» колосков созревших колхозных хлебов были обнаружены и в другом Касумкентском колхозе «Большевик». Проезжавший мимо работник Наркомзага задержал одного такого «парикмахера», в мешке которого было 9 килограммов срезанных колосьев.

Кража колхозного урожая обнаружена и в ряде других районов республики. В соседнем Дербентском районе пойманы с поличным воры на полях колхозов «Пионерская правда» и им. Ленина. Есть такие случаи в Карабудахкентском, Каякентском и других районах...

Еще в мае Совнарком ДАССР и бюро Обкома ВКП(б) в своем постановлении специально указали на необходимость надежной и круглосуточной охраны хлебов. Еще тогда было предложено «создать сторожевые полевые посты и выделить дежурных об'ездчиков и сторожей из проверенных колхозников». Плохо выполняется это важнейшее указание республиканских организаций. Мы проехали многие десятки километров, много раз останавливались возле созревших массивов и никто ни разу нас не остановил, не поинтересовался — откуда мы, что делаем на полях. Так было в Карабудахкентском, Каякентском, Дербентском и Касумкентском районах. Нигде не видели мы ни сторожевых полевых постов, ни дежурных колхозных об'ездчиков. Созревающий урожай, как правило, не охраняется.

Печальная практика прошлых лет знает не мало случаев, когда гибли солидные участки созревших хлебов от неосторожного обращения с огнем, от отсутствия противопожарных мероприятий. Забыты эти уроки многими колхозными руководителями, многими районными работниками. Комбайны Касумкентской МТС не оборудованы огнетушителями. Не везде на комбайнах имеются ящики с песком, лопаты. Не на всех колхозных токах (в частности, в колхозах им. Сталина, им. Орджоникидзе, Касумкентского района) установлены бочки с водой.

...На-днях на пункт Заготзерно станции Белиджи прибыла первая партия ячменя из колхоза им. III Интернационала, Дербентского района. В колхозной накладной значилось 583 килограмма зерна. Колхозные подводчики получили квитанцию только на 483 килограмма. 100 килограммов зерна неизвестно куда делись. И это не вызвало беспокойства ни у колхозных возчиков, ни у приемщиков пункта Заготзерно. Ни та, ни другая стороны не позаботились даже составить акт о расхождении в весе.

Вопрос о возчиках зерна, о весах, весовщиках — все это далеко не последнее дело в уборке урожая. Правильный учет собранного урожая, тщательное расследование каждого случая нехватки зерна, беспощадная борьба с малейшими попытками расхищения колхозного урожая должны стать повседневным делом колхозных руководителей, районных работников, всей широкой общественности.

Уборка урожая начата. Ни одного грамма потерь и расхищения хлеба!

Р. ВОРОНОК.

Колхозы им. Кирова и „Большевик“ выполнили планы госпоставок ячменя

ДЕРБЕНТ, 28 июня. (Наш корр.). После долгого затишья на приемных пунктах Заготзерно снова большое оживление. Из далеких и близких аулов сюда приходят десятки подвод, груженных зерном нового урожая.

Как и в прошлом году, колхоз им. Кирова, сел. Сабнова, первым из городских колхозов выполнил план государственных поставок ячменя. Колхоз сдал 130 центнеров высококачественного зерна. Государственные поставки ячменя закончил также колхоз «Большевик», сдавший около 100 центнеров зерна. Регулярно на пункты Заготзерно поступает хлеб нового урожая из колхозов им. 1 мая, им. XVIII партс'езда, им. Сталина, «III Интернационал» и других. Поступление зерна с каждым днем увеличивается.

ДВА ПОЛУГОДОВЫХ ПЛАНА

ХАСАВ-ЮРТ. (Наш корр.). 27 июня коллектив Хасавюртовского консервного завода выполнил полугодовую программу на 211 процентов. План выпуска продукции высших сортов выполнен на 151 процент.

Коллектив завода добился этого успеха, преодолев серьезные трудности. Когда нехватало сырья, работницы выходили в сады и сами собирали черешню. Бывали дни, когда на завод поступало больше сырья, чем можно было переработать. Но благодаря самоотверженной работе коллектива, все поступающее сырье, как правило, перерабатывалось в тот же день.

В социалистическом соревновании особенно проявила себя смена мастера Ольги Михайловны Титаренко. Тов. Титаренко начала свою деятельность на заводе рядовой работницей, а затем была выдвинута на должность сменного мастера.

Благодаря бережному расходованию сырья, коллектив завода сэкономил за полгода более 5 тонн риса, 863 килограмма кукурузы, более тонны мяса и 271 килограмм сахара.

Растут ряды активных участников восстановления Сталинграда

Ежедневно после основной работы тысячи сталинградцев работают по восстановлению городского хозяйства, разрушенного фашистами.

Бригада, руководимая Александром Черкасовым, положившая начало массовому движению добровольцев-строителей, уже отработала во внеурочное время на восстановлении одного дома 450 часов, выполнив свое обязательство более чем в полтора раза. Все заработанные деньги бригада решила передать в фонд восстановления города.

В ряды добровольцев-строителей вливаются новые силы. Уже выехали на строительство колхозники и колхозницы Ленинского района. Бригады добровольцев-строителей формируются в колхозах Нехаевского и Михайловского районов. (ТАСС).

—⊙—

Сбор чайного листа

На плантациях Закавказья второй месяц идет сбор чайного листа. В Грузии уже заготовлено около 12.000 тонн. Успешно проходит сбор в Азербайджанской ССР, значительно перевыполнившей майский план. (ТАСС).

Письмо личного состава дивизии им. Тадеуша Костюшко Маршалу Советского Союза, Председателю Государственного Комитета Обороны И. В. Сталину

Перевод с польского.

Июня, 17 дня 1943 года.

Маршалу Советского Союза, Председателю
Государственного Комитета Обороны
Иосифу Сталину

МОСКВА.

От имени польской дивизии им. Тадеуша Костюшко и своего прошу Вас, гражданин Маршал, принять горячую благодарность за присланное приветствие.

Мы твердо уверены в том, что только при помощи Советского Союза наши надежды на восстановление сильной и независимой Польши воплотятся в жизнь.

Обязуемся честно и верно выполнить наши обязанности по разгрому общего врага.

Горячее желание советско-польской дружбы глубоко проникло в наши сердца. Заверяем Вас, гражданин Маршал, что отдадим все наши силы на то, чтобы укрепить эту дружбу и всегда будем с благодарностью вспоминать о той помощи, которую оказывает нам Советский Союз в восстановлении сильной и независимой Польши.

С. БЕРЛИНГ, А. СИВИЦКИЙ, КИНЕВИЧ, СОКОРСКИЙ и др. подписи всего личного состава дивизии им. Тадеуша Костюшко.

ПОХОД МОЛОДЕЖИ ПРОТИВ СОРНЯКОВ

Письмо М. И. Калинина комсомольцам, колхозной молодежи, пионерам и школьникам Пензенской области

Комсомольцы и молодежь колхозов и совхозов Пензенской области выступили организаторами тщательного ухода за посевами. Они решили начать поход против сорняков.

Молодежь обратилась с письмом к Председателю Президиума Верховного Совета СССР тов. М. И. Калинину, в котором рассказывает о том, как она будет беречь урожай от сорняков и сельскохозяйственных вредителей.

Михаил Иванович Калинин послал следующее письмо комсомольцам, колхозной молодежи, пионерам и школьникам Пензенской области.

«Дорогие товарищи, об'явленный вами массовый поход против сорняков — большое государственное дело. И если вы, со свойственной молодежи энергией, своевременно и полностью уничтожите сорные травы на полях, то колхозы и совхозы Пензенской области, несомненно, получат более высокий урожай по всем видам сельскохозяйственных культур.

А самое главное, этим вы поможете фронту, дадите Красной Армии дополнительно большое количество хлеба, картофеля, овощей.

Разумеется, эта работа трудоемкая. Она потребует больших затрат человеческого труда. Поэтому, чтобы добиться хороших результатов в работе, надо ее как следует организовать и по-возможности рационализировать.

Крепко верю в ваши силы и желаю вам полного успеха.

М. КАЛИНИН».

В Президиуме Верховного Совета РСФСР

Об отсрочке выборов в Верховный Совет РСФСР

Президиум Верховного Совета РСФСР постановил:

Ввиду обстоятельств военного времени отложить еще на один год выборы в Верховный Совет РСФСР.

Продлить на указанный срок полномочия Верховного Совета РСФСР Первого созыва.

ОПИСАНИЕ ЛЕНТ К ОРДЕНАМ И МЕДАЛЯМ СССР И КОЛОДОК ДЛЯ ОРДЕНСКИХ ЛЕНТ

В № 126 нашей газеты помещен Указ Президиума Верховного Совета СССР об утверждении образцов и описания лент к орденам и медалям СССР и Правил ношения орденов, медалей, орденских лент и колодок для орденских лент и Правила ношения орденов, медалей, лент и знаков отличия. Ниже приводим вкратце описание лент и колодок для орденских лент, а также Правила ношения орденов, медалей, лент и знаков отличия.

ОПИСАНИЕ ЛЕНТ К ОРДЕНАМ И МЕДАЛЯМ СССР

Лента к медали «Золотая Звезда» Героя Советского Союза и медали «Серп и молот» Героя Социалистического Труда. Шелковая муаровая красного цвета; ширина ленты — 20 мм.

ЛЕНТЫ К ОРДЕНАМ

К ордену **Ленина.** Шелковая муаровая. Посередине ленты красная продольная полоса, по краям средней полосы две золотистые полоски, ближе к краям красные полоски и по краям две полоски золотистого цвета.

К ордену **Красного Знамени.** Шелковая муаровая. Посередине ленты продольная белая полоса, ближе к краям две красных полосы и по краям две белых полоски.

К ордену **Суворова.** Шелковая муаровая зеленого цвета, с продольными полосками оранжевого цвета: для I степени — с одной полоской посередине ленты, для II степени — с двумя полосками по краям ленты и для III степени—тремя полосками—одной посередине и двумя по краям ленты.

К ордену **Кутузова.** Шелковая муаровая темносинего цвета, с продольными полосками оранжевого цвета: для I степени — с одной полоской посередине ленты, для II степени — с двумя полосками по краям ленты, для III степени — с тремя полосками—одной посередине и двумя по краям ленты.

К ордену **Александра Невского.** Шелковая муаровая голубого цвета, с продольной красной полоской посередине.

К ордену **Отечественной войны.** Шелковая муаровая цвета бордо, с продольными красными полосками: для I степени — с одной полоской посередине ленты, для II степени — с двумя полосками по краям.

К ордену **Трудового Красного Знамени.** Шелковая муаровая темноголубого цвета, с двумя продольными синими полосками по краям.

К ордену **Красной Звезды.** Шелковая муаровая цвета бордо, с продольной серой полоской посередине.

К ордену «Знак Почета». Шелковая муаровая светлорозового цвета, с двумя продольными оранжевыми полосками по краям.

Ширина лент для всех орденов — 24 мм., ширина полосок различная — от 1 до 5 мм.

ЛЕНТЫ К МЕДАЛЯМ.

К медали «За отвагу». Шелковая муаровая серого цвета, с двумя продольными синими полосками по краям.

К медали «За боевые заслуги». Шелковая муаровая серого цвета, с двумя продольными золотистыми полосками по краям.

К юбилейной медали «XX лет РККА». Шелковая муаровая серого цвета, с двумя продольными красными полосками по краям.

К медали «За трудовую доблесть». Шелковая муаровая сиреневого цвета, с двумя продольными красными полосками по краям.

К медали «За трудовое отличие». Шелковая муаровая сиреневого цвета, с двумя продольными золотистыми полосками по краям.

К медали «Партизану Отечественной войны». Шелковая муаровая светлозеленого цвета, с продольной полоской посередине: красной для I степени и синей — для II степени.

К медали «За оборону Ленинграда». Шелковая муаровая оливкового цвета, с продольной зеленой полоской посередине.

К медали «За оборону Одессы». Шелковая муаровая оливкового цвета, с продольной голубой полоской посередине.

К медали «За оборону Севастополя». Шелковая муаровая оливкового цвета, с продольной синей полоской посередине.

К медали «За оборону Сталинграда». Шелковая муаровая оливкового цвета, с продольной красной полоской посередине.

Ширина всех лент к медалям — 24 мм., ширина полосок — 2 мм.

ОПИСАНИЕ КОЛОДОК И ПЛАНОК ДЛЯ ЛЕНТ К ОРДЕНАМ И МЕДАЛЯМ СССР

Медаль «Золотая Звезда» Героя Советского Союза и медаль «Серп и молот» Героя Социалистического Труда прикрепляются к одежде с помощью прямоугольной колодки.

Для прикрепления к одежде ордена Ленина, ордена Красного Знамени, ордена Трудового Красного Знамени, ордена «Знак Почета» и всех других медалей служат пятиугольные колодки. Орден Суворова, орден Кутузова, орден Отечественной войны, орден Александра Невского и орден Красной Звезды прикрепляются к одежде без колодок — с помощью штифта и гайки.

Для ношения одних лент без орденов и медалей ленты закрепляются на прямоугольных планках.

Прямоугольная колодка для ношения медали «Золотая Звезда» Героя Советского Союза и медали «Серп и молот» Героя Социалистического Труда. Колодка представляет собой прямоугольную пластинку высотой 15 мм., шириной 19,5 мм. с рамками в верхней и нижней части. Нижняя рамка имеет посередине кольцо для подвешивания медали. На оборотной стороне пластинки имеется приспособление для прикрепления колодки к одежде. Колодка металлическая, позолоченная.

Пятиугольная **колодка для лент к орденам и медалям.** Колодка представляет собой пятиугольную пластинку, обращенную одним углом вниз. Пластинка имеет в нижнем углу фигурный вырез для прикрепления ордена или медали к колодке. На оборотной стороне пластинки имеется приспособление для прикрепления колодки к одежде.

Высота пластинки колодки от вершины нижнего угла до середины верхней стороны — 50 мм., длина верхней стороны — 26 мм., длина каждой из боковых сторон — 39 мм., длина каждой из сторон, образующих нижний угол, — 26 мм.

При ношении нескольких орденов и медалей пятиугольные колодки соединяются на общей планке, причем, верхние стороны колодок примыкают друг к другу, образуя прямую линию без перерывов, а каждая колодка, расположенная справа, частично покрывает собой колодку, расположенную левее.

Планки для ношения лент без орденов и медалей. Планки для ношения одних лент без орденов и медалей представляют собой прямоугольные металлические пластинки, слегка выпуклые, имеющие на оборотной стороне приспособление для прикрепления планок к одежде. Ширина планки — 23,5 мм., высота — 13 мм.

Для лент к медали «Золотая Звезда» и медали «Серп и молот» планки не предусматриваются, так как отдельно от медалей эти ленты не носятся.

При одновременном ношении лент к нескольким орденам и медалям ленты закрепляются на общей планке.

ПРАВИЛА НОШЕНИЯ ОРДЕНОВ, МЕДАЛЕЙ ОРДЕНСКИХ ЛЕНТ И ЗНАКОВ ОТЛИЧИЯ

1. Медаль «Золотая Звезда» Героя Советского Союза и медаль «Серп и молот» Героя Социалистического Труда **носятся на левой стороне груди над орденами и медалями.**

При ношении двух и более медалей «Золотая Звезда» и «Серп и молот» медали прикрепляются к одежде раздельно в один ряд, располагаясь с промежутками в 10 мм. между боковыми концами звезд.

2. Орден Ленина, орден Красного Знамени, орден Трудового Красного Знамени, орден «Знак Почета», медаль «За отвагу», медаль «За боевые заслуги», юбилейная медаль «XX лет РККА», медаль «За трудовую доблесть», медаль «За трудовое отличие», медаль «Партизану Отечественной войны» I степени, медаль «Партизану Отечественной войны» II степени, медаль «За оборону Ленинграда», медаль «За оборону Одессы», медаль «За оборону Севастополя» и медаль «За оборону Сталинграда» — **носятся на левой стороне груди.**

При ношении двух и более из перечисленных орденов и медалей колодки их соединяются в ряд на общей планке, причем ордена и медали располагаются в ряд справа налево в порядке перечисления их в настоящем пункте Правил. Ордена и медали, не умещающиеся в один ряд, переносятся во второй ряд, размещенный ниже первого. Второй ряд служит продолжением первого, ордена и медали размещаются в нем также справа налево в указанной очередности.

При ношении двух и более орденов или медалей одного наименования и степени эти ордена или медали размещаются рядом справа налево, в порядке времени награждения.

Орден Суворова I степени, Орден Кутузова I степени, орден Суворова II степени, орден Кутузова II степени, орден Суворова III степени, орден Кутузова III степени, орден Александра Невского, орден Отечественной войны I степени, орден Отечественной войны II степени и орден Красной Звезды — **носятся на правой стороне груди.**

При ношении двух и более из перечисленных орденов ордена располагаются в ряд с промежутками по 5 мм. между боковыми концами звезд слева направо в порядке перечисления их в настоящем пункте Правил. Ордена, не умещающиеся в один ряд, переносятся во второй ряд, размещенный ниже первого. Второй ряд служит продолжением первого и ордена в нем также размещаются слева направо в указанной очередности.

При ношении двух и более орденов одного наименования и степени эти ордена размещаются рядом слева направо, в порядке времени награждения.

3. Орденские ленты и ленты медалей при ношении их без орденов и медалей все прикрепляются к одежде на левой стороне груди.

При ношении двух и более орденских лент и лент медалей ленты закрепляются рядом на общей планке. Ленты, не умещающиеся на одной планке, переносятся на вторую планку, прикрепляемую к одежде ниже первой планки.

Ленты орденов и медалей располагаются на планках справа налево в следующем порядке: орден Ленина, орден Красного Знамени, орден Суворова I степени, орден Кутузова I степени, орден Суворова II степени, орден Кутузова II степени, орден Суворова III степени, орден Кутузова III степени, орден Александра Невского, орден Отечественной войны I степени, орден Отечественной войны II степени, орден Трудового Красного Знамени, орден Красной Звезды, орден «Знак Почета», медаль «За отвагу», медаль «За боевые заслуги», юбилейная медаль «XX лет РККА», медаль «За трудовую доблесть», медаль «За трудовое отличие», медаль «Партизану Отечественной войны» I степени, медаль «Партизану Отечественной войны» II степени, медаль «За оборону Ленинграда», медаль «За оборону Одессы», медаль «За оборону Севастополя», медаль «За оборону Сталинграда».

4. Все нагрудные знаки и значки носятся на правой стороне груди и располагаются ниже орденов. Знаки ранения располагаются на правой стороне груди выше орденов.

—⊙—

40 ТЫСЯЧ КОМБАЙНЕРОВ

На уборку урожая выйдет новое пополнение комбайнеров

В школах механизации сельского хозяйства Наркомзема СССР идут выпускные испытания. В нынешнем году будет подготовлено свыше 40 тысяч комбайнеров. Кроме того, при МТС проходит обучение значительного количества помощников комбайнеров.

Большинство республик и областей выпускает такое количество комбайнеров, что они не только полностью обеспечат ими свои МТС, но и окажут помощь другим районам. Так, в Башкирии подготовлено сверх плана около тысячи комбайнеров, в Чкаловской области план подготовки выполнен на 120 процентов.

Бригадир фронтовой бригады артели им. Долорес Иббаррури тов. Щеглова, систематически вырабатывающая по две и больше норм.

Фото Ю. Бакуменко.

В Агульском районе не готовятся к учебному году

ТПИГ. (Наш корр.). По вине районо, а также местных партийных и советских организаций в прошлом году большинство школ Агульского района не было во-время подготовлено к новому учебному году. В школах гринской, дуруштульской, дуллугской и других даже не был произведен ремонт, многие школы не имели топлива, инвентаря и т. д. Поэтому учеба в школах проходила плохо, посещаемость была очень низкой.

Из-за плохого учета детей школьного возраста многие дети в 1942-43 учебном году остались неохваченными учебой. Школы не были обеспечены стабильными учебниками, тогда как на складе райпо лежит более двух тысяч учебников.

Однако и теперь в районе плохо готовятся к новому учебному году. Во многих школах не завезено еще топливо, к ремонту зданий тоже не приступили.

Районный отдел народного образования (заведующий тов. Сафаров) не проявляет никакой заботы об интернатах. Они находятся в совершенно неудовлетворительном состоянии. В результате отсутствия учета и контроля, имеются факты расхищения и разбазаривания интернатского имущества в тпигской, курагской, амухской и чирагской школах.

Такое отношение к школе совершенно нетерпимо. Районные и сельские организации Агульского района должны принять энергичные меры, чтобы подготовить школы к новому учебному году.

А. БАЛАМИРЗАЕВ.

—⊙—

Воскресники по ремонту школ

ЦУРИБ. (Наш корр.). Ряд школ Чародинского района деятельно готовится к новому учебному году. Родители, учащиеся и учителя сел. Цулда (председатель сельисполкома т. Магомедов Саид) организовали воскресник по ремонту школы и заготовке топлива. Сейчас школьные помещения побелены, сделаны деревянные полы, для школы и учителей полностью завезено топливо. В сел. Ириб (председатель сельисполкома т. Магомедов Махач) также проведен воскресник и завезено для школы 16 саженей дров. Активно готовятся к новому учебному году также в сел. Доронуб и Гилиб.

С. КАРПАНЮК.

ЗА РУБЕЖОМ

ДЕЙСТВИЯ АВИАЦИИ СОЮЗНИКОВ

ЛОНДОН, 28 июня. (ТАСС). Официально сообщается, что вчера тяжелые бомбардировщики американской авиации подвергли бомбардировке аэродромы в Элевсине и Хассани (соответственно к западу и юго-востоку от Афин). В Элевсине зарегистрированы прямые попадания в 3 больших ангара, в Хассани—в 2 ангара. На территории ангаров возникли пожары. Во время обоих налетов авиация союзников вела бои с истребителями противника.

В ночь на 27 июня бомбардировщики «Веллингтон» совершили налет на Неаполь. Отмечены попадания бомб в район доков и в промышленные об'екты.

В ночь на 28 июня английские истребители проникнув глубоко на территорию Франции, атаковали неприятельский аэродром и две железнодорожных сортировочных станции.

Утром 28 июня английские самолеты атаковали у голландского побережья суда противника. 2 неприятельских судна были потоплены и 3 повреждены.

Столкновения между населением и немцами в Италии

НЬЮ-ЙОРК, 28 июня. (ТАСС). Бюро военной информации США передает, что по сведениям из достоверных источников, недавно в Милане произошел ряд столкновений между населением города и немецкими солдатами. Причиной столкновений явилось враждебное отношение итальянцев к немцам, особенно в связи с тем, что последние вывозят продовольствие из города, несмотря на острую нехватку его. Положение обострилось настолько, что итальянские военные власти отдали приказ, по которому немецким солдатам разрешается ходить только по определенным улицам города.

Столкновения между населением и немецкими солдатами имели место также в ряде других итальянских городов.

НОВЫЕ УСПЕХИ ЮГОСЛАВСКИХ ПАРТИЗАН

СТАМБУЛ, 27 июня. (ТАСС). По полученным здесь сведениям, в середине мая итало-немецкие и усташские войска предприняли большое наступление против оперирующих в Черногории, Герцоговине и Санджаке крупных отрядов югославских партизан.

Оккупанты бросили в бой несколько дивизий и до 100 самолетов. После 40 дней ожесточенных боев, в ходе которых фашистские войска понесли большие потери в людях и технике, наступление оккупантов потерпело полный крах. Партизаны сумели прорвать тройное кольцо окружения на реке Пива, у реки Сулеска и на участке Фоча—Калиновик и отойти на новые позиции. В настоящее время югославские партизаны ведут наступательные бои у населенных пунктов Власенице и Соколац.

ПРИНЯТИЕ В США ЗАКОНА О ЗАПРЕЩЕНИИ ЗАБАСТОВОК

НЬЮ-ЙОРК, 26 июня. (ТАСС). Палата представителей США 219 голосами против 129 одобрила законопроект о запрещении забастовок. По этому законопроекту президенту предоставляется право брать в свои руки любое необходимое для осуществления военных мероприятий предприятие, на котором конфликты между рабочими и предпринимателями угрожают производству. Законопроект запрещает забастовки на любом предприятии, которое правительство берет в свои руки. Он предусматривает наказание тюремным заключением сроком до одного года для лиц, призывающих к забастовке, и уполномачивает правительственное Управление по вопросам труда в военное время участвовать в урегулировании конфликтов в военной промышленности.

Согласно 8 статье законопроекта, представители рабочих завода, выполняющего военные заказы, и предприниматели обязаны уведомить о возникшем между ними конфликте, который угрожает прервать производство, министра труда, Управление по вопросам труда в военное время и комиссию по трудовым конфликтам, «чтобы дать рабочим возможность в течение 30 дней после такого уведомления высказаться путем тайного голосования по вопросу о прекращении работы».

Указанный законопроект был одобрен также сенатом США 55 голосами против 22.

Президент Рузвельт наложил вето (запрет) на законопроект, запрещающий забастовки в военной промышленности. В своем заявлении сенату по этому вопросу Рузвельт указывает, что он неуклонно выступал против забастовок в военное время, но считает, что законопроект в нынешней его форме может затруднить, а не облегчить достижения преследуемой им цели — предотвращения забастовок в военное время. В заявлении Рузвельта указывается, что он подписал бы законопроект, но последний содержит ряд статей, которые, особенно статья 8, — в действительности могут лишь вызвать забастовки.

Рузвельт указывает, что он готов одобрить законодательство, которое на деле усилит полномочия правительства для предотвращения забастовок, и с этой целью рекомендует поправку к закону о воинской повинности, которая дала бы возможность призвать на нестроевую военную службу лиц в возрасте до 65 лет. Это, говорится в заявлении, даст правительству возможность призывать на военную службу всех лиц, участвующих в забастовках на военных заводах.

Палата представителей 244 голосами против 108 и сенат 56 голосами против 25 отвергли вето, наложенное Рузвельтом на законопроект. Таким образом, законопроект вступил в силу.

ИНОСТРАННАЯ ХРОНИКА

- ☒ В одном из портов Северной Норвегии восстали экипажи 6 германских подводных лодок, отказавшиеся выйти в море. Все восставшие арестованы.
- ☒ Сформирован новый югославский кабинет. В его состав входят премьер министр и министр внутренних дел Трифунович, вице-премьеры —Иованович, Крневич и Крек, министр иностранных дел Грол, военный министр генерал Михайлович и другие.
- ☒ В результате недавнего землетрясения в Турции в одном только Адапазары убито 500 человек. В городе разрушено свыше 80 процентов всех зданий. Население ютится в палатках. Прилегающие к району Адапазары деревни Будуклар и Ташлык полностью разрушены.
- ☒ В связи с принудительной мобилизацией норвежцев на работу в Германию в Осло вспыхнула недавно забастовка. Арестовано 150 рабочих.

ВРУЧЕНИЕ ПОСЛОМ СССР В МЕКСИКЕ тов. УМАНСКИМ ВЕРИТЕЛЬНЫХ ГРАМОТ ПРЕЗИДЕНТУ АВИЛА КАМАЧО

НЬЮ-ЙОРК, 23 июня. (ТАСС). (Задержано доставкой). По сообщению из Мексико, посол СССР в Мексике тов. Уманский 22 июня вручил свои верительные грамоты президенту Мексики Авила Кэмачо.

—⊙—

СМОТР ХУДОЖЕСТВЕННОЙ САМОДЕЯТЕЛЬНОСТИ УЧЕБНЫХ ЗАВЕДЕНИЙ

Сегодня, в 12 часов дня, в помещении Даггостеатра открывается смотр художественной самодеятельности учебных заведений города.

Смотр открывается показом творчества школьных коллективов. Затем выступят самодеятельные кружки Дагпединститута, медтехникума и других. Смотр продолжится 3-4 дня.

Лекторий при Дагпединституте

По решению Обкома ВКП(б) в январе 1943 г. при Дагестанском педагогическом институте им. Сулеймана Стальского был организован платный лекторий. В качестве лекторов привлечены профессора и доценты Дагпединститута.

Уже прочитано 12 лекций. Проф. Боровский прочитал лекцию «Рассовая теория фашизма», проф. Смолинский—«О советском патриотизме», проф. Скворцов—«Николай Коперник», доцент Фаталиев—«Диалектический и исторический материализм и новейшие достижения естествознания» и другие. На каждой лекции в среднем присутствовало 100-150 человек.

—⊙—

ПОПРАВКА

В заметке «Слово за вами, девушки!» («Дагправда» за 27 июня) искажена фамилия бойца морской пехоты. Военврач Файнберг пишет о Борисе Тереме.

Фашистская Италия под ударом

В последнее время иностранная печать уделяет большое внимание положению в Италии, которая испытывает все более сильные удары со стороны войск и авиации союзников. 11 июня союзные войска заняли итальянскую укрепленную военно-морскую и авиационную базу в Сицилийском проливе—остров Пантеллерия. Через несколько дней пали острова Лампедуза, Линоса и Лампионе. Таким образом, собственно итальянская территория оказалась совершенно открытой для ударов союзной авиации. Английские и американские самолеты, как признал недавно известный фашистский радиообозреватель Марио Аппелиус, стали «полными хозяевами итальянского неба».

Особенно ожесточенным бомбардировкам союзной авиации в последнее время подвергались итальянские аэродромы в Сицилии и Сардинии. Одновременно союзная авиация совершила налет на военно-морские базы Специя и Неаполь. Налет на Неаполь в ночь на 21 июня носил особенно ожесточенный характер. Бомбардировкой были разрушены половина арсенала, торпедный завод, артиллерийские склады и гараж. Сильные повреждения были причинены заводу Бреда, изготовляющему фюзеляжи для самолетов.

Как сообщает римский корреспондент венгерской газеты «Пестер ллойд», итальянский министр военного производства Фавагросса заявил, что «итальянское правительство вынуждено эвакуировать военные заводы из городов в сельские районы». По сообщению газеты «Пополо д'Италиа», министр корпорации Чанетти признал в сенате исключительно серьезные трудности, стоящие перед итальянской промышленностью.

О внутриполитических затруднениях фашистского руководства ярко свидетельствует обращение фашистской директории (центрального руководства фашистской партии) к Муссолини, в котором говорится о необходимости издать новые законы против «всяких попыток, направленных на подрыв морального духа народа».

Фашистская директория прямо обращается к рабочим, крестьянам и молодежи, требуя от них «выполнения своего долга». «Национальная директория фашистской партии,—говорится в обращении,—обязывает всех производителей сдавать всю свою продукцию в фонд национальных запасов... требует от рабочих масс выполнения своего долга и максимальной производительности труда... напоминает всем молодым о серьезности момента, считая неуместным и несвоевременным доктринерские дискуссии и метафизические измышления».

Грызня внутри фашистской клики в Италии находит свое яркое выражение в непрерывных смещениях и перемещениях, проводимых Муссолини внутри правящего лагеря. Недавно итальянская печать сообщила о выходе из состава фашистской директории бывшего генерального секретаря фашистской партии Видуссони и бывшего министра корпорации Тиенчо. Бернский корреспондент газеты «Нью-Йорк таймс» сообщил о ряде новых жестких мер Муссолини, направленных против сторонников сепаратного мира в Италии.

Согласно официальному итальянскому сообщению, 25 июня Муссолини сместил со своих постов руководителей фашистских организаций 16 провинций.

Таким образом, как внутреннее, так и внешнее положение фашистской Италии исключительно напряженное. Даже германская печать после падения итальянских островов в Сицилийском проливе начала проявлять большое беспокойство за дальнейшую судьбу своего партнера по оси. Газета «Мюнхенер нейесте нахрихтен» отмечает, что судьба не слишком баловала итальянцев военными удачами». «Было бы неестественно,—пишет газета,—если бы Италия, для которой Средиземное море является «своим морем», а Северная Африка—не далекой окраиной, а четвертым побережьем, восприняла последние события совершенно спокойно и равнодушно». Газета не может скрыть своего беспокойства по поводу дальнейшего развития войны в бассейне Средиземного моря.

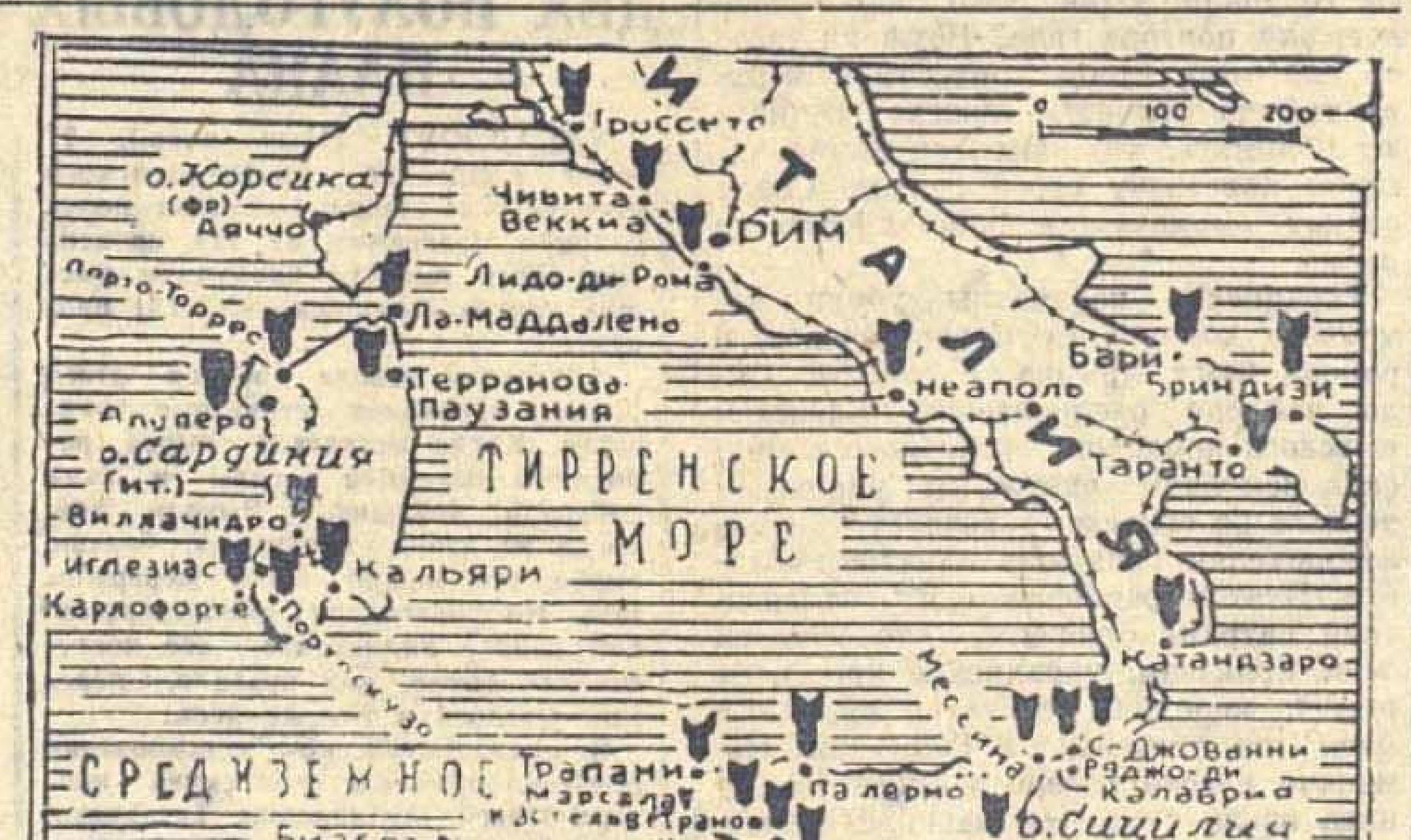

Еще большее беспокойство по поводу положения Италии высказывает орган Геринга—эссенская газета «Националь цейтунг». «Италия вынуждена вести оборонительную войну,—пишет газета,—и в дальнейшем все зависит от силы сопротивления итальянского народа. Потеря авиапостов в Африке была, безусловно, тяжелой утратой, весьма сильно отражающейся на стратегическом положении Италии».

Фашистская Италия после трех лет войны оказалась у разбитого корыта. После изгнания германо-итальянских войск из Северной Африки над ней нависла реальная угроза вторжения. Турецкая газета «Ени асыр», отмечая угрозу, которая нависла над Сицилией, указывает, что «слабым местом в обороне Сицилии является то обстоятельство, что население ее питает меньше всего симпатий к фашизму». Газета подчеркивает, что под ударами союзников остров Сицилия неминуемо должен пасть. Газета «Тюрк сезо» сравнивает положение Италии с положением Франции в 1940 году, накануне германского вторжения во Францию. Газета отмечает, что Италия проявляет все большую тенденцию к отходу от Германии. «Сейчас Германия,—пишет газета, — находится в изоляции, почти одна перед лицом грозного противника».

Первые крупные поражения на фронтах мировой войны основательно расшатали итало-германский блок. Муссолини и его клика все больше теряют веру в то, что Германия сможет оказать какую-либо эффективную помощь Италии, когда итальянская территория станет ареной военных действий. Настойчивые итальянские требования о присылке подкреплений до сих пор не имели никакого успеха. Вместо реальной помощи немцы советуют итальянцам надеяться на свои береговые укрепления и «не терять мужества перед лицом опасности». Эти советы гитлеровцев вызывают лишь раздражение в итальянских военных кругах.

Недавно заместитель военного министра Италии генерал Сориче собрал немецких журналистов, находящихся в Риме, специально для того, чтобы сделать им заявление, что «оборонительные сооружения на побережье Италии не могут итти в сравнение с укреплениями, построенными в других местах» и что поэтому «необходимо обеспечить итальянскую оборону наиболее современным и мобильным механизированным оружием». Сориче выразил этим в скрытой форме недовольство итальянских военных кругов отсутствием помощи со стороны Германии.

Идея германо-итальянского союза становится все более непопулярной даже в правящих кругах Италии. Некоторые фашистские круги, учитывая широкое распространение антивоенных и антигерманских настроений в Италии, проводят различного рода маневры, пытаясь зондировать почву в поисках компромисса с союзниками. Недавно лондонское радио, касаясь этих маневров, заявило: «Для итальянцев имеется только два выхода—или остается жить итальянский народ и в таком случае устраняется Муссолини, или же Муссолини остается у власти и в таком случае итальянский народ подвергается неисчислимым бедствиям. Муссолини вверг Италию во все бедствия современной войны. Итальянский народ ожидают еще более горькие испытания. Необходимо для спасения Италии, чтобы она немедленно освободилась от Муссолини».

«Болтовня о мире» итальянских фашистов ведется не от хорошей жизни. Она является лучшим показателем серьезного кризиса в лагере оси. «Серьезно ухудшилось,—говорится в сообщении Совинформбюро «Два года Отечественной войны Советского Союза»,—также и международное положение итало-германского блока. Это видно из того, что гитлеровской Германии не только не удалось привлечь на свою сторону новых союзников, но и в нынешних своих союзниках она не может быть уверенной. В результате военных поражений подорван авторитет гитлеровской Германии среди ее союзников. Все более возрастает изоляция Германии на международной арене».

Ухудшение итало-германских отношений за последнее время может служить ярким подтверждением этого положения.

Д. МЕЛЬНИКОВ.

Ответственный редактор
Д. ШИЛОВ.

ОБ'ЯВЛЕНИЯ

КИНОТЕАТР „ТЕМП“ СЕГОДНЯ
демонстрируется новый художеств. фильм
„Актриса“

Управление автомобильного транспорта
ввиду ликвидации бензоколонки
просит организации произвести
ВЫВЕРКУ РАСЧЕТОВ
по авансам на бензин.
Срок выверки до 20 июля 1943 г.
После указанного срока никакие претензии приниматься не будут.

ТРЕБУЮТСЯ:

Махачкалинскому заводу имени Магомеда Гаджиева — старшие бухгалтеры, бухгалтеры, экономисты, плановики, статистики, нормировщики, экспедиторы, товароведы, агенты по снабжению, термисты, фрезеровщики, вагранщики, заливщики, слесари, токари, мужчины и женщины для работы на станках. Принятые обеспечиваются столовой, общежитием и квартирой. Обращаться в отдел кадров завода. Дагконторе госбанка — экономисты, кредитные инспекторы, счетные работники, юрист, комендант, машинистки, зав. складом, пожарники, конюхи. За справками обращаться в отдел кадров. Махачкалинскому Госпивзаводу — на постоянную работу бондарь-чановик. Оплата по соглашению.

Адрес редакции и издательства: Махач-Кала, Пушкинская, 6. Телефоны: зам. ответ. редактора и отдел партийной жизни — 1-05, ответ. секретаря и промышленно-транспортный отдел—8-04, общий—3-22, отделов: военно-оборонного—2-48, сельскохозяйственного—7-83, писем и рабселькоров—9-80, выпускающего—8-44, издательства—1-87, отдела об'явлений и заказов—2-11.

С—3475. Типография издательства «Дагестанская правда». Заказ № 274.

НАУЧНАЯ БИБЛИОТЕКА

Пролетарии всех стран, соединяйтесь!

ДАГЕСТАНСКАЯ ПРАВДА

№ 131 (6397)
СРЕДА
30
ИЮНЯ
1943 г.
Цена 20 коп.

Орган Дагестанского Обкома, Махачкалинского Горкома ВКП(б) и Верховного Совета ДАССР

Отлично подготовить школы к новому учебному году

Коммунистическая партия и Советское Правительство всегда уделяли и уделяют сейчас, несмотря на обстановку военного времени, огромное внимание делу воспитания подрастающего поколения. Поэтому забота о школе является делом общенародным и государственным. Ни на одну минуту не должны забывать об этом партийные и советские работники, вся наша общественность.

Учебный год окончился. В тех районах, селениях и аулах, где школа действительно была окружена всеобщим вниманием и заботой, где школы были хорошо подготовлены к занятиям (отремонтированы помещения, завезено топливо, заготовлены письменные принадлежности и учебники) там, естественно, и учебный год закончился успешно. Там же, где партийные и советские организации сняли с себя заботу о школе, учебный год прошел неудовлетворительно. Кроме того, большое количество детей не было охвачено учебой. Это особенно относится к таким районам, как Агульский, Левашинский, Карабудахкентский, Сергокалинский.

Наступило время подготовки к новому учебному году. Работы предстоит много. Не теряя ни одного дня, надо отремонтировать школы, обратив особое внимание на утепление помещений, ремонт крыш, печей и школьного оборудования. Необходимо завезти во все школы потребное количество топлива. По постановлению правительства вся эта работа должна быть проведена не позже 1 августа.

Следует создать надлежащие условия для работы учителям, обеспечить их квартирами, топливом, питанием.

Отделы народного образования, председатели сельисполкомов и директора школ должны добиться того, чтобы в новом учебном году все дети школьного возраста были охвачены учебой. Особое внимание должно быть уделено детям семей, откочевывающих с отгонным животноводством. Их надо охватить учебой в местах откочевки.

Подготовкой школ к новому учебному году наряду с органами народного образования должны серьезно заниматься партийные и комсомольские организации, привлекая к этому делу всю общественность, особенно колхозную, которая в ряде мест делает для школы очень многое. Ярким примером такой заботы о школе служит замечательная инициатива колхозников сельхозартели им. Стаханова, сел. Чутна, Лакского района, которые обратились ко всем колхозникам республики с призывом принять самое активное участие в подготовке школ к новому учебному году и оказании материальной помощи детям фронтовиков. Чутнинские колхозники уже отремонтировали школу, полностью обеспечили ее топливом на весь отопительный сезон и выделили большое количество продуктов для организации горячих завтраков детям фронтовиков с начала нового учебного года.

Следуя благородному почину колхозников сел. Чутна, многие колхозы республики активно взялись за подготовку школ к новому учебному году. По инициативе председателя сельхозартели «Коминтерн», Докузпаринского района, тов. Гаджибекова, уже закончен капитальный ремонт школы. Колхозы «Ленин елу» и «Сталин елу», Каякентского района, завезли в школы топливо на весь отопительный сезон и приобрели за свой счет необходимые материалы для ремонта школьных зданий. Таких примеров много. Но НАДО, ЧТОБЫ ВСЕ КОЛХОЗЫ ПОСЛЕДОВАЛИ БЛАГОРОДНОМУ ПРИМЕРУ КОЛХОЗНИКОВ СЕЛ. ЧУТНА.

Между тем из ряда районов продолжают поступать сигналы о плохой подготовке к новому учебному году. В Агульском районе, например, где в прошлом году провалили учебу, сейчас также в большинстве школ не приступили еще к ремонту зданий и завозу топлива. Агульские партийные и советские организации обязаны самым решительным образом изменить свое отношение к школе, должны обеспечить полную подготовку всех школ района к учебному году.

Большая ответственность за подготовку школ к новому учебному году ложится на республиканские организации и, в первую очередь, на Наркомпрос. Обеспечение школ учительскими кадрами является большим и исключительно важным делом. Во многих школах нехватает учителей. Помимо проведения курсовых мероприятий необходимо добиться того, чтобы учителя, работающие не по специальности, вернулись в школы. Это позволит обеспечить все школы педагогами.

В прошлом году немало школ по вине Даггиза и Дагторга остались без достаточного количества учебников. Обком ВКП(б) и Совнарком ДАССР обязали Даггиз закончить выпуск учебников к 15 августа. Дагсоюз и Дагторг должны до 25 августа обеспечить завоз в города и районы учебников, а до 15 мая завезти в районы необходимое количество ученического мела и письменных принадлежностей. Вся эта работа должна быть безоговорочно выполнена в установленные сроки.

Придавая огромное значение образцовой подготовке школ к новому учебному году, Обком ВКП(б) и Совнарком ДАССР учредили республиканское переходящее Красное знамя, которое будет присуждено передовому району, добившемуся отличных показателей в подготовке школ к новому учебному году. Кроме того, выделено 15 тысяч рублей для премирования лучших сельсоветов, работников народного образования, активистов, обеспечивших лучшую подготовку школ к учебному году.

Райкомы партии, райисполкомы и районные отделы народного образования должны широко развернуть социалистическое соревнование за лучшую подготовку школ к новому учебному году. ВСЕ НАШИ ШКОЛЫ, ДО ЕДИНОЙ, ДОЛЖНЫ БЫТЬ ОТЛИЧНО ПОДГОТОВЛЕНЫ К УЧЕБНЫМ ЗАНЯТИЯМ.

От Советского Информбюро

Утреннее сообщение 29 июня

В течение ночи на 29 июня на фронте ничего существенного не произошло.

* * *

На отдельных участках Западного фронта небольшие группы нашей пехоты вели разведывательные поиски. Разведчиками уничтожено до 200 солдат противника и захвачены пленные.

* * *

В районе Белгорода над позициями Н-ской части появилось 5 немецких самолетов. Навстречу им поднялись советские истребители. В завязавшемся воздушном бою младший лейтенант Куштурный увлек за собой 2 «Мессершмитта» и, умело маневрируя, сбил один немецкий самолет. Вторую вражескую машину уничтожил младший лейтенант Бишко. Молодой летчик-сержант Шапкин в упорном бою сбил третий самолет противника, два остальных немецких самолета уклонились от боя.

* * *

В районе Сумы советские подразделения отразили попытки разведывательных групп противника проникнуть в расположение советских частей. На одном участке наши разведчики выяснили, что курган, занятый врагом, обороняют взвод немецкой пехоты и автоматчики. Дальнейшим наблюдением было установлено, что в определенный час немцы уходят обедать, оставляя на кургане лишь боевое охранение. Когда гитлеровцы ушли обедать, гвардии младший лейтенант Зырянов и красноармеец Обухов ворвались в немецкую траншею, уничтожили боевое охранение противника и, захватив в плен немецкого ефрейтора, благополучно вернулись в свою часть.

* * *

На Северо-Западном фронте разведывательный отряд противника выдвинулся в нейтральную зону и стал вести наблюдение. Наши бойцы под командованием тов. Архипова отрезали вражеским разведчикам путь отхода и в завязавшемся бою убили 11 немецких солдат и лейтенанта. Два немецких обер-ефрейтора и несколько солдат захвачены в плен.

* * *

Партизанский отряд «Батько Боженко», действующий в одном из районов Житомирской области, подорвал на минах немецкий воинский эшелон. Уничтожены паровоз и 8 вагонов с немецкими солдатами. Наблюдением установлено, что из-под обломков вагонов немцы извлекли 60 убитых и тяжело раненых солдат и офицеров.

* * *

На одном из участков Ленинградского фронта на сторону Красной Армии перешел солдат 220 немецкого пехотного полка Иозеф Л. Он сообщил: «Немецкие газеты стараются всячески умалить значение налетов английской и американской авиации на промышленные центры Германии. Обычно после каждой бомбардировки газеты пишут, что бомбы разрушили лишь больницы, театры, а промышленность не пострадала и продолжает работать без перебоев. Все же понимают, что это ложь. Солдат нашей роты Карл получил письмо от жены из Дортмунда, в котором говорится: «Город на 60-70 процентов разрушен. Среди жителей царит паника. Мы бы давно убежали, куда глаза глядят, но без разрешения нельзя выехать». Солдат Рудольф показывал мне письмо от невесты. Она писала ему: «Если солдаты не вернутся скоро на родину, то они рискуют застать одни развалины. Когда это все кончится? Когда вы вернетесь из России? Вероятно, тогда, когда никто из нас не останется в живых».

* * *

Ниже публикуется акт о кровавых злодеяниях немецких захватчиков в деревне Клины, Смоленской области.

«Мы, нижеподписавшиеся, составили акт о следующем. На опушке леса, около деревни Клины, нами обнаружены трупы 6 девушек и 3 пожилых мужчин, замученных немцами. У одной девушки мы нашли записку следующего содержания: «Дорогие товарищи, нас насильно угоняют на каторжные работы. Мы не поедем в Германию. Лучше умрем на родной земле, но с нее не сойдем. Нина Кудряшева, 1927 года рождения, Свиты, Смоленской обл.». За околицей деревни в яме найдены два трупа подростков с обрывками веревки на шее». Акт подписали бойцы Н-ской части Бачинский Б., Шоферова М., колхозницы села Клины — Александрова С. и Александрова А.

* * *

Греческие партизаны взорвали туннель и железнодорожный мост в Фессалии. В другом районе патриоты пустили под откос воинский эшелон противника. Под обломками вагонов погибло несколько десятков немецких оккупантов.

Вечернее сообщение 29 июня

В течение 29 июня на фронте никаких изменений не произошло.

* * *

На Западном фронте происходила редкая перестрелка. Наши части уничтожили до роты немцев и подавили огонь нескольких артиллерийских и минометных батарей противника.

На одном участке отряд гитлеровцев пытался разведать передний край нашей обороны. Бойцы Н-ского подразделения подпустили противника на близкое расстояние и открыли пулеметный и залповый ружейный огонь. Немцы в беспорядке отступили, оставив перед проволочными заграждениями несколько десятков убитых и раненых солдат.

* * *

В районе Севска наши артиллеристы обстреляли железнодорожный эшелон с войсками противника. Прямым попаданием снарядов разбиты несколько вагонов. Группа наших разведчиков, под командованием младшего лейтенанта Короля, пробралась в ходы сообщения противника. Разведчики уничтожили до 20 гитлеровцев и благополучно вернулись в свою часть.

* * *

В районе Белгорода снайпер т. Конкий за 3 дня истребил 8 гитлеровцев, снайпер т. Фатулаев—4, гвардии красноармеец Александр Горячев за несколько дней убил 13 немцев.

* * *

Западнее Ростова-на-Дону наши подразделения вели разведку и огневой бой с противником. На одном участке лейтенант Унисов разведал месторасположение немецкой минометной батареи. Лейтенант выкатил орудия на заранее подготовленные позиции и прямой наводкой уничтожил вражескую минометную батарею вместе с прислугой.

* * *

На Волховском фронте происходила редкая перестрелка. Наши артиллеристы и минометчики разрушили 3 немецких дзота, уничтожили 2 пулемета, 6 автомашин с грузом и рассеяли несколько групп немцев, пытавшихся приблизиться к передней линии обороны. Разведывательный отряд Н-ской части ворвался в траншеи противника. В короткой схватке наши бойцы уничтожили унтер-офицера и несколько немецких солдат.

* * *

Партизанский отряд, действующий в одном из районов Украины, напал на немецких солдат, охранявших 3 моста на шоссейной дороге. Партизаны истребили гитлеровцев, сожгли мосты и захватили пулемет, 30 винтовок, 60 гранат и 2.000 патронов. Через 2 дня партизаны этого же отряда подорвали на минах немецкую автомашину. Убиты 3 офицера из эсэсовского карательного отряда.

* * *

Перешедший на сторону Красной Армии солдат 1-й немецкой пехотной дивизии Генрих Р. рассказал: «Рота, в которой я служил, напоминала мне инвалидную команду, а не боевое подразделение. Каждый второй солдат имеет ранения. Некоторые еще не поправились от ран. В мае рота получила пополнение. Среди прибывших оказалось 10 человек с серьезными физическими недостатками. Пополнение плохо обучено военному делу. Многие не умеют обращаться с пулеметами. За две недели рота потеряла от огня советской артиллерии и снайперов 40 солдат убитыми».

* * *

Патриоты, бежавшие из Норвегии, сообщили о тяжелых и невыносимых условиях, в которых находятся красноармейцы, попавшие в плен к немцам. Русских военнопленных немцы заставили работать на строительстве укреплений возле г. Киркенеса в Северной Норвегии. В лохмотьях от оставшейся одежды военнопленные работали зимой во время самых суровых морозов. Гитлеровцы морят пленных голодом. За тяжелый труд в течение дня им выдают всего лишь по 150 граммов хлеба. От голода, холода, болезней и зверского обращения со стороны немцев пленные буквально вымирают. Русских расстреливают по самым незначительным предлогам. Тела умерших и расстрелянных сваливались у бараков, в которых живут военнопленные.

* * *

В Геллебеке (Дания) вооруженная группа датских патриотов проникла на ткацкую фабрику, работавшую на немцев. Патриоты подожгли фабричные здания и склады с запасами сырья. Пожар причинил оккупантам большой ущерб.

Налет нашей авиации на железнодорожный узел Орел, станцию Карачев и порт Тамань

В ночь на 29 июня наша авиация дальнего действия произвела налет на железнодорожный узел Орел. Многочисленные разрывы бомб отмечены среди железнодорожных эшелонов и станционных сооружений. В результате бомбардировки на узле возникло 15 очагов пожара и произошло 3 взрыва большой силы. Не менее успешной бомбардировке были также подвергнуты эшелоны на станции Карачев и склады противника, расположенные вблизи этой станции. Сильные взрывы свидетельствовали о прямых попаданиях в склады боеприпасов, на территории которых потом начались пожары.

Вторую ночь подряд наши самолеты бомбардировали войска, технику и плавучие средства противника в порту Тамань.

Все наши самолеты вернулись на свои аэродромы.

КАЖДОМУ КОЛХОЗУ—ЧЕТКИЙ ПЛАН УБОРКИ УРОЖАЯ!

Скошены первые 1.500 га

Уборку зерновых культур ведут уже все плоскостные районы республики. По неполным данным Наркомзема ДАССР, на 25 июня были убраны первые 1.587 гектаров.

Дербентский район убрал 694 гектара, Бабаюртовский—200 га, Каякентский—182 га, Кумторкалинский—160 га, колхозы города Дербента — 165 га.

Комбайнами машинно-тракторных станций на 25 июня было убрано 238 гектаров, из них 160 гектаров по Кумторкалинскому району.

* * *

Начало уборки урожая еще раз напоминает работникам МТС, Наркомзема ДАССР и районных организаций о необходимости быстрейшего завершения ремонта комбайнов и других уборочных машин.

Только одна Буйнакская МТС полностью завершила ремонт комбайнового парка. Приблизились к завершению ремонта Бабаюртовская и Сергокалинская МТС. Наиболее отстала Дербентская МТС. Здесь еще ни один комбайн не принят по акту. Не на много лучше обстоит дело в Каякентской и Касумкентской МТС.

Необходимо принять все меры, чтобы в ближайшие дни весь комбайновый парк был включен в уборку военного урожая.

—⊙—

Докузпаринские колхозы готовятся к уборке

УСУХ-ЧАЙ. (Наш корр.). Значительно лучше, чем в прошлом году готовятся к уборке урожая колхозы высокогорного Докузпаринского района. Во многих колхозах уже полностью завершена подготовка к хлебоуборке.

В сельхозартели им. Микояна, селения Гапцах, отремонтированы молотилка, 150 серпов, 88 кос, 30 вил, оборудовано 22 тока. В соревновании на лучшую подготовку к уборке урожая впереди идут комсомольско-молодежные бригады, которыми руководят тт. Аликберова Бесен и Махсудова Зарифат.

Закончили подготовку к уборке также колхозы им. Коминтерна, сел. Филя, им. Кагановича, сел. Чах-чах и др.

С. АГАМЕТОВ.

—⊙—

Агитпоход комсомольцев

КУМУХ, 29 июня. (Наш корр.). По инициативе райкома комсомола комсомольцы Лакского района решили организовать агитпоход по колхозам. Цель похода— проверить ход прополки и готовности колхозников к уборочным работам, а также готовность школ к новому учебному году. Комсомольские агитаторы проведут в бригадах и звеньях беседы о текущем моменте и задачах колхозников во время уборочных работ. В бригадах будут выпущены боевые листки. Комсомольские агитаторы помогут также агитколлективам колхозов в организации политмассовой работы среди колхозников.

И. ЧАЛАБОВ.

2. Отстающие колхозы и районные уполномоченные

Письма с уборочной

Тов. Мирзаметова — секретаря Касумкентского райкома ВКП(б) по кадрам — знают все колхозники артели им. Молотова, селения Ханджал-Кала. Мирзаметов — уполномоченный райкома партии, прикрепленный к колхозу. Он участвовал в проведении весеннего сева, а сейчас несет ответственность перед райкомом за успех уборки урожая в колхозе.

Посмотрим, что же делается в колхозе, к которому прикреплен один из руководящих работников района, как помогает представитель райкома колхозу.

На полях колхоза созрели озимые. Их 152 гектара. Ячмень вот-вот начнет осыпаться. Необходима срочная уборка. Мы побывали на этом поле 26 июня... и не застали ни одного работающего. В горячую пору, когда по мудрой народной поговорке день—год кормит, в колхозе негласно устроили выходной день. И это тогда, когда в артели нет ни одной уборочной машины, когда по плану не намечается присылка комбайна, и весь хлеб нужно сжать вручную.

Тяжелое положение в колхозе им. Молотова. Вся беда в плохой организации труда, в низкой трудовой дисциплине, в полной безнаказанности лжеколхозников, в отсутствии настоящей оперативной помощи со стороны районных организаций и их уполномоченного тов. Мирзаметова.

В колхозе две полевые бригады. Это на бумаге, а фактически никаких бригад нет. Прошел осенний, а за ним и весенний сев, наступила пора уборки, а посевы до сих пор так и не поделены между бригадами. В нынешнем году в первой бригаде сменилось пять бригадиров, во второй — четыре. Ни один из бригадиров не может сказать сколько у него числится трудоспособных. В правлении колхоза последние данные о наличии трудоспособных на 1 января 1943 года. Частая смена бригадиров совсем запутала учет трудодней. Правление колхоза так и не знает, кто выработал, а кто не выработал минимума трудодней за первый период сельскохозяйственных работ.

Как же прозевал все это уполномоченный районных организаций?

Общеизвестно каким огромным стимулом в работе является осуществление постановления о дополнительной оплате труда. В колхозе им. Молотова об этом и не думают. Да что говорить: колхоз не имеет задания района по урожайности, не создано ни одного звена. Отсюда понятно почему заглушены сорняками посевы кукурузы и огороды.

И мимо всего этого прошел уполномоченный райкома партии.

Давно уже следовало составить рабочий план уборки урожая, определить, где, кто будет работать, кто за что отвечает, установить точные графики начала и окончания работы. Всего этого нет. В колхозе им. Молотова планом уборки считают выписку из общего районного плана.

Три дня здесь уже жнут серпами ячмень. Работают все скопом. Лодыри, чувствуя полную безнаказанность, срывают уборку: они выходят на работу поздно, уходят рано, а большую часть времени пребывания в поле просиживают в холодке. Честным труженикам приходится работать и за себя, и за лодырей. А кому охота работать за других? В результате за 3 дня 26 человек сжали всего около гектара ячменя. На поле остается много несрезанных колосьев.

— Но это не особенно большая беда,— говорит председатель колхоза тов. Балиев. — Колхозники после уберут все оставшиеся колоски, ибо у нас заведено так: кто собирает колоски, тому они целиком и остаются.

Нечего и говорить, что такой сбор колосьев поощряет плохое качество работы, снижает колхозные доходы и на руку только расхитителям колхозного хлеба.

Невольно напрашивается вопрос: чем же занимается в колхозе уполномоченный района? Ответ может быть короткий: «дачей установок». Мирзаметов не хочет понять, что руководители колхоза им. Молотова — председатель тов. Валиев и парторг тов. Иманилов — неграмотные и малоопытные люди. Здесь мало давать установки, а надо практически вместе с колхозными руководителями сесть за черновую кропотливую работу по составлению плана, организации бригад и звеньев, налаживанию учета труда, ликвидации обезлички и уравниловки, развертыванию массово-политической работы, повышению трудовой дисциплины.

В нашей республике сотни руководящих районных работников, по решению Совнаркома ДАССР и бюро Обкома ВКП(б), закреплены за отдельными колхозами. Они обязаны систематически наблюдать за состоянием посевов, за ходом прополки, выполнением плана госпоставок сельхозпродуктов. Уполномоченные районов обязаны принимать на месте необходимые меры для успешного осуществления всех этих работ. Можно привести не мало примеров, когда уполномоченные районов помогли колхозам ликвидировать отставание, выйти в ряды передовых по выполнению своего долга перед Родиной и фронтом. Укажем, в частности, на колхоз им. Дахадаева, Сергокалинского района. Благодаря помощи постоянно прикрепленного второго секретаря райкома ВКП(б) тов. Рамазанова, колхоз им. Дахадаева сейчас стал одним из лучших в районе.

К сожалению, многие уполномоченные работают так, как и секретарь Касумкентского райкома ВКП(б) по кадрам тов. Мирзаметов. Плохо, что многие райкомы ВКП(б) и исполкомы райсоветов, как правило, не контролируют работу своих уполномоченных, мало популяризируют опыт лучших уполномоченных, не привлекают к партийной ответственности людей, бюрократически относящихся к важнейшему поручению.

Сейчас наступила самая горячая пора в сельском хозяйстве. Началась уборка урожая зерновых культур. Наряду с этим нужно проводить сенокос, не ослаблять ухода за посевами пропашных и огородных культур, за садами, надо уже сейчас готовиться к осеннему севу и зимовке скота. Сейчас более чем когда либо колхозам нужна практическая оперативная помощь со стороны районных работников.

Р. ВОРОНОК.

Директору кожобувного комбината тов. ЯКУБОВУ
Секретарю парторганизации тов. ГАДЖИЕВУ
Председателю завкома тов. РАШИДОВОЙ

Совет Народных Комиссаров ДАССР и Областной Комитет ВКП(б) поздравляют вас и коллектив рабочих, инженерно-технических работников и служащих кожобувного комбината с досрочным выполнением производственной программы июня и второго квартала.

Выражаем уверенность, что в дальнейшей своей работе комбинат обеспечит выполнение и перевыполнение государственного плана по выпуску обуви и кожтоваров и тем самым поможет Красной Армии в быстрейшем разгроме ненавистных фашистских оккупантов.

Председатель Совнаркома ДАССР
А. ДАНИЯЛОВ.

Секретарь Обкома ВКП(б)
А. АЛИЕВ.

ЗАКРЕПИМ ДОСТИГНУТЫЕ УСПЕХИ

Беседа с директором Буйнакского кожобувного комбината С. А. ЯКУБОВЫМ

План первого квартала Буйнакский кожевенно-обувной комбинат позорно провалил. В апреле коллектив комбината поставил перед собой задачу преодолеть отставание, вывести предприятие в ряды передовых. Борясь за решение этой задачи, коллектив в апреле выполнил план на 101 процент. Следующий месяц показал, что это не случайный успех. По итогам работы промышленных предприятий республики в мае Совнарком ДАССР и бюро Обкома ВКП(б) признали комбинат одним из победителей в социалистическом соревновании. В июне мы обязались выполнить месячный план по всем показателям не менее, чем на 120 процентов и досрочно закончить план второго квартала. Уже к 20 июня план второго квартала был не только выполнен, но и перевыполнен на 12,3 процента.

Как мы достигли этих результатов?

Работу комбината тормозили неудовлетворительное снабжение цехов сырьем, химикатами и подсобными материалами, недостаточно продуманная организация труда, напряженное финансовое положение. За устранение этих недостатков мы и взялись.

Мы не стали сложа руки ждать нарядов на сырье и химикаты, а искали их на месте, подбирали заменители. Железный купорос почти полностью заменил остродефицитный манахромат, сульфат-натрий употребляется вместо сульфат-амония и т. д. Наша лаборатория в настоящее время работает над тем, чтобы найти заменитель глюкозы.

Неправильная организация труда явилась в первом квартале причиной многих простоев. Мы убедились в том, что некоторые бригадиры, мастера, начальники цехов могут давать значительно больше того, что дают, если их передвинуть на другие места. Поэтому провели перестановку людей, укрепили дисциплину, улучшили питание рабочих. Внутри комбината широко развернулось социалистическое соревнование.

В настоящее время все цехи и бригады комбината выполняют и перевыполняют план. Исключение составляет лишь бригада по выпуску обуви на деревянной подошве, невыполняющая плана по вине обозостроительного завода, который плохо снабжает нас деревянной подошвой.

В цехе кожпроизводства (мастер т. Фирсов) вдвое меньше рабочих, чем нужно, но это не отражается на выполнении заданий. Здесь нет ни одного рабочего, который не выполнял бы нормы, многие рабочие дают по две нормы и больше.

Мехобувной цех (мастер тов. Ахмедов), обязавшийся выпускать в день не менее 160 пар обуви при норме 100, с честью выполняет обязательство. Чувячный цех (мастер тов. Душенко) при плане 150 пар дает в день 250-300 пар. И это при меньшем числе рабочих, чем должно быть в цехе.

Используя отходы предприятия, перевыполняет план цех ширпотреба, выпускающий босоножки, сандалеты и другую обувь.

За исключением учеников на нашем предприятии почти все рабочие и работницы перевыполняют нормы выработки. Среди них много двухсотников и трехсотников.

Военное время требует, чтобы коллектив комбината не только закрепил, но и расширил достигнутые успехи. К этому мы сейчас и стремимся.

ДОСРОЧНО ВЫПОЛНИЛИ ПОЛУГОДОВУЮ ПРОГРАММУ

Передовики социалистического соревнования

Трест Дагнефть (управляющий тов. Балиев, парторг ЦК ВКП(б) тов. Мешков).

Трест Даггаз (управляющий тов. Донцов, секретарь парторганизации тов. Фараджев).

Трест Дагмаслопром (управляющий тов. Джаматов, секретарь парторганизации тов. Зильбершмитт).

Шерстопрядильная фабрика «Дагюн» (директор тов. Аронсон).

Артель «Труженик» (председатель тов. Быховский).

Артель «Красная звезда» (председатель тов. Гаджиев).

Артель «Кожевник» (председатель тов. Шубаев).

Последние известия

Шведские суда на службе Германии

СТОКГОЛЬМ, 27 июня. (ТАСС). Газета «Фольксвильян» поместила 25 июня статью «Шведские суда на немецкой службе». В этой статье газета пишет следующее: «Часто читаешь о потоплении шведских судов, снабженных ясно заметными опознавательными знаками. Все шведские суда снабжены такими знаками. Ими снабжены даже суда, нанятые германским военным флотом и плавающие под его командой.

К настоящему времени Германия наняла большое число шведских наливных судов вместе с их экипажами. Под шведским флагом и со шведскими опознавательными знаками эти суда регулярно плавают между портами Германии и Норвегии, а также между Германией и Финляндией. Они заходят в шведские порты только между плаваниями. Регулярно заходят они также в Треллеборг, где забирают провиант. В числе этих судов находятся 200-тонный теплоход, который плавает два раз в неделю между Временом и Гамбургом, и теплоход такого же тоннажа, который всю зиму находился в одном немецком порту, снабжая горючим подводные лодки. Теперь он перевозит смолу из Швеции в Германию. Кроме того, одно судно в 15 тысяч тонн перевозит нефть и бензин из Германии в Финляндию, а одно судно того же общества в 8 тысяч тонн регулярно плавает между Германией и Норвегией. Легко можно было бы найти еще штук 20 шведских судов, нанятых немцами».

—⊙—

ДЕЗЕРТИРСТВО В РУМЫНСКОЙ АРМИИ.

СТАМБУЛ, 28 июня. (ТАСС). По поступившим сюда сведениям, дезертирство в румынской армии приняло угрожающие размеры. Командиры частей через газеты обращаются к дезертирам с призывами вернуться в армию, угрожая им в случае неявки жестокими наказаниями.

—⊙—

Население Прибалтики оказывает немцам ожесточенное сопротивление

ЛОНДОН, 29 июня. (ТАСС). По сообщению шведской газеты «Афтонтиднинген», положение населения Прибалтики ухудшается сейчас с каждым днем. Все острее ощущается недостаток самых необходимых продуктов питания. Когда в Эстонии истощились последние запасы сахара, немцы конфисковали остатки его в Латвии, якобы для снабжения населения Эстонии. В действительности же этот сахар был отправлен в Германию.

По всей Прибалтике широко распространились эпидемические заболевания.

Население оказывает оккупантам ожесточенное сопротивление. Участились акты саботажа и случаи нападений на немцев. За последние месяцы резко возросла численность партизанских отрядов и улучшилось их вооружение. Патриоты Прибалтики мстят гитлеровцам и их прислужникам, уничтожают их имущество, сжигают их жилье.

НАШ ОПЫТ ПОЧАСОВОГО ПЛАНИРОВАНИЯ

В своем первомайском приказе товарищ Сталин поставил перед всеми работниками тыла задачу работать слаженно и четко, как хороший часовой механизм. В связи с этим, вопросы планирования и организации производства приобретают особое значение. Современное предприятие является сложным комплексом тесно связанных между собой участков производства. Подчинить деятельность всех участков единой цели, обеспечить их четкое взаимодействие, добиться ритмичности производственного процесса — основная задача хозяйственного руководства. На основе накопленного опыта мы вправе заявить, что нашему заводу разрешить эти задачи в значительной мере помогло внедрение часового графика. В начале у нас на заводе практиковался суточный график. С течением времени мы ввели почасовое планирование многих процессов производства, установив план на каждый агрегат в отдельности и ежечасный учет выпускаемой продукции.

Введение часового графика не связано с какими-либо серьезными трудностями и в то же время дает огромные преимущества, так как позволяет ежечасно контролировать выполнение программы по отдельным операциям. Это особенно существенно для такого завода, как наш, где работа ведется по поточному методу. Каждый последующий процесс находится в тесной зависимости от предыдущего. Понижение производительности на одном из процессов сейчас же дезорганизует работу на всех последующих операциях. Значение почасового графика именно потому и велико, что он дисциплинирует людей, приучает их работать одинаково ровно, обеспечивает четкое взаимодействие в работе всех участков.

Составление графика не так сложно. Имея паспорт оборудования, мы берем производительность агрегата, за вычетом времени, необходимого на профилактический осмотр, смазку, мелкий ремонт и делим на чисто рабочее время в смену. Это и дает среднюю часовую выработку для данного агрегата. Выпуск продукции фиксируется флажками на диаграмме. Благодаря этому, каждый час видно какая бригада идет впереди, что позволяет по-настоящему развернуть социалистическое соревнование. Отстающие бригады, независимо от того выполняют они план или перевыполняют, подтягиваются по наиболее передовым, так как их подгоняет сам процесс производства.

Сейчас есть уже возможность сказать о первых результатах введения часового графика. На участках, раньше лимитировавших работу завода, производительность труда возросла настолько, что сейчас они вполне обеспечивают нормальный задел продукции.

Длительное время задержка с выпуском одной ответственной детали тормозила все производство. Начались разговоры о том, что необходимо срочно установить второй агрегат. Получить этот агрегат завод быстро не мог. С введением часового графика необходимость установки дополнительного агрегата отпала. При тех же производственных условиях появилась возможность значительно увеличить выпуск продукции.

Лучшей иллюстрацией эффективности часового планирования могут служить следующие цифры: в феврале производительность труда по основным деталям возросла с 70 процентов до 90, в марте—до 105, в апреле—до 130, в мае—до 275 процентов. В связи с этим коллектив завода, на протяжении ряда месяцев невыполнявший программу, получил возможность ликвидировать отставание. Начиная с марта мы значительно перевыполняем задание.

Введение почасового графика позволило нам улучшить организацию производства. Наблюдение за часовой выработкой в течение суток дает возможность анализировать производительность рабочего в начале смены и в последующие периоды, помогает установить целесообразность более продолжительных смен. На одном лимитирующем процессе работа раньше проводилась в две смены, продолжительностью по 11 часов. Несмотря на это, изделий вырабатывалось мало, срывался поточный метод производства. Наблюдение за ходом работ показало целесообразность введения 8-часовых смен. Производительность труда резко возросла, достигнув 300 процентов.

Большое значение для успешной работы по часовому графику имеет нормальное техническое снабжение участков. Рабочее место должно быть заранее обеспечено всеми необходимыми деталями, материалами и инструментом. Если перебои в работе из-за плохой организации труда не так бросаются в глаза обычно, то при часовом графике пороки в организации производства сказываются сейчас же. В связи с этим потребовалось улучшение технического руководства участками. К каждому руководителю пред'явлены теперь большие требования.

Основываясь на своем опыте, можем рекомендовать всем предприятиям безбоязненно внедрять почасовое планирование. Даже если в начале будут некоторые промахи, они легко устранимы в дальнейшем. Зато усилия, затраченные на внедрение почасового графика, окупятся сторицей. Работа по часовому графику при поточной системе производства обеспечивает резкое увеличение выпуска продукции.

Н. ВАТИС.

Директор завода «Красный металлист».

Ценности, выбрасываемые на свалку

ПОЛНОСТЬЮ ИСПОЛЬЗОВАТЬ ОТХОДЫ ПРОИЗВОДСТВА

В докладе на XVIII Всесоюзной партийной конференции тов. Маленков говорил, что наши предприятия терпят большие убытки вследствие непроизводительного расходования сырья, больших отходов ценнейших материалов и т. д. Такое расточительное ведение хозяйства антинародно. В дни войны, учитывая военную обстановку, нужно быть особенно бережливым и экономным.

К сожалению, многие руководители предприятий сжились с бесхозяйственностью, буквально спотыкаются о ценности, втаптываемые в грязь, выбрасывают их на свалку. Многие ценности, бесспорно подлежащие утилизации, уничтожаются. Хотя использование их либо совершенно не связано с затратами, либо затраты незначительны и быстро окупятся.

Консервная промышленность республики ежегодно потребляет большое количество олова на пайку швов банок. На тысячу банок расходуется минимум два килограмма олова. Олово — остродефицитный металл. Но это олово можно достать на месте из отходов жести и бракованных банок. На одном только Дербентском консервном комбинате в разных местах валяется минимум 100 тонн отходов жести и бракованных банок. С каждым днем количество отходов увеличивается. Необходимо либо наладить электрический с'ем олова на комбинате, либо перевезти отходы для с'ема олова на Махачкалинский рыбоконсервный завод. Так или иначе, но отходы нужно убрать под навес, так как в ста тоннах отходов имеется более 1,7 тонны олова—количество, обеспечивающее выпуск более 700 тысяч консервных банок.

В республике нехватает жиров для мыловарения. В одной из статей «Правда» предлагала использовать для этой цели трупы павших животных, а у нас считается зазорным вытапливать жир из забракованных консервов (бой, бомбажные, подтечные и другие консервы). В год уничтожается несколько сот тысяч банок, из которых можно было бы добыть десятки тонн технического жира. Ежегодно пропадает также огромное количество рыбьего жира, остающегося в чанах после уборки рыбы, особенно кильки. Он расхищается или расходуется на неизвестные цели, так как строгого учета нет. В то же время руководители предприятий пытаются об'яснить невыполнение плана мыловарения отсутствием жира.

В республике имеются также большие возможности для увеличения производства пищевых жиров. На Хасавюртовском хлопко-очистительном заводе, например, скопилось много хлопкового семени (более 800 тонн). Количество его все время растет, оно мешает производству. Между тем, это семя дает масло по качеству превосходящее подсолнечное, и увеличение его производства позволило бы уменьшить завоз масла в республику извне. Необходимо, только увеличить производительность имеющегося в Хасав-Юрте маслозавода Дагкоопинсоюза.

Животноводы были бы чрезвычайно благодарны промышленности, если бы их снабдили костяной мукой, необходимой для выращивания молодняка. Этой муки нет, а возможности для ее выработки в республике имеются. Консервные предприятия, перерабатывающие много мяса, имеют и большое количество костей, по существу уничтожаемых. Нужно организовать их сушку и перемол, что не представляет особых трудностей.

Рыбозаводы Дагрыбтреста ежегодно потребляют огромное количество соли не только для первичного посола, но и для смены тузлуков при длительном хранении рыбы. Как правило, тузлук при смене, а также остающийся в чанах после уборки рыбы, выливается. А ведь не так трудно добыть соль из такого крепкого раствора путем естественного выпаривания.

Все эти примеры показывают, что на наших промышленных предприятиях все еще очень плохо используют отходы производства. Между тем, дело это заслуживает серьезного внимания.

С. ЩЕЛБАНИН.

Контролер Уполномоченного комиссии партийного контроля при ЦК ВКП(б) по ДАССР.

УКАЗ ПРЕЗИДИУМА ВЕРХОВНОГО СОВЕТА ДАССР

О награждении Почетными грамотами Верховного Совета ДАССР рабочих и инженерно-технических работников Н-ского завода и Дагэлектротока

За досрочное окончание ремонта турбины ТЭЦ Н-ского завода и бесперебойное снабжение электроэнергией (в период ремонта ТЭЦ) Дагэлектротоком важнейших предприятий гор. Махач-Кала наградить Почетными грамотами Верховного Совета ДАССР отличившихся работников Н-ского завода и Дагэлектротока:

1. **Балюбаш Константина Петровича** — старшего машиниста Дагэлектротока.
2. **Безручко Николая Демьяновича** — старшего мастера завода.
3. **Бобина Александра Михайловича** — начальника химотдела завода.
4. **Гамаюн Петра Ивановича** — старшего кочегара Дагэлектротока.
5. **Гридина Ивана Митрофановича** — электрослесаря завода.
6. **Животченко Евдокию Петровну** — лаборантку завода.
7. **Иржевского Виктора Петровича** — главного инженера холодильника.
8. **Катуева Каландара** — слесаря завода.
9. **Кривошеева Константина Макаровича** — такелажника завода.
10. **Кудряшева Александра Ивановича**—слесаря-монтажника Дагэлектротока.
11. **Лабунько Александра Лукьяновича** — начальника цеха завода.
12. **Мунчаева Ибрагима Гусейновича** — начальника электроотдела завода.
13. **Николайцева Ивана Игнатьевича** — начальника машинного цеха Дагэлектротока.
14. **Острикова Григория Порфирьевича**—мастера машинного отделения завода.
15. **Пташинского Леонида Ипатовича** — электромонтера завода.
16. **Романюк Василия Демьяновича** — начальника эксплоатации ТЭЦ завода.
17. **Рыбина Николая Александровича** — директора Дагэлектротока.
18. **Спасова Михаила Леонидовича** — исполняющего обязанности начальника котельного отдела завода.
19. **Тавкешева Батыра Мурадовича** — главного инженера Дагэлектротока.
20. **Трушина Филиппа Васильевича** — секретаря парторганизации завода.
21. **Умарова Гасана Яхьяевича** — слесаря завода.
22. **Юрченко Якова Андреевича** — начальника ТЭЦ завода.
23. **Яценко Алексея Давыдовича** — слесаря завода.

Председатель Президиума Верховного Совета **ДАССР А. ТАХТАРОВ.**
Секретарь Президиума Верховного Совета **ДАССР П. КУРОЧКИН.**

г. Махач-Кала, 26 июня 1943 г.

ОДИННАДЦАТЬ СЕНОКОСИЛОК НА ОДНОЙ ЗАГОНКЕ

На прикаспийской равнине в районе города Огни и Первомайской группы рыбозаводов расположены 4 кутана дахадаевского колхоза имени Сталина.

Прикутанное хозяйство здесь большое и сложное. Достаточно сказать, что на этих кутанах будет зимовать около 15 тысяч овец и коз, больше 1.500 голов крупного рогатого скота, птица. Все они должны быть обеспечены кормами, помещениями. Выполнение этих работ возложено на сеноуборочные и хозяйственные бригады.

Сейчас на кутане самая горячая пора. Более сотни колхозников и колхозниц сельхозартели имени Сталина косят сено, обрабатывают посевы, ухаживают за огородом, строят новые постройки, ремонтируют старые кошары для скота.

Люди усердно трудятся, они поняли, что борьба за под'ем животноводства, за его развитие решается сейчас, летом, а не зимой. Количество работающих здесь членов колхоза позволяет не только выполнить, но и перевыполнить задания по заготовке кормов и строительству помещений.

Правление колхоза сумело хорошо и во-время отремонтировать все сенокосилки, конные грабли и брички, заготовить запасные части. В помощь машинистам сенокосилок выделены два человека для точки кос. Они же производят замену сегментов и т. д. Хорошо организовано и общественное питание. Но отсутствие правильной организации труда портит все дело.

На уборке сена работает 11 конных сенокосилок, несколько конных граблей, около 30 бричек.

Но на уборке сена индивидуальной сдельщины нет. Все 11 сенокосилок работают на быках. Рабочий скот не одинаков и по упитанности, и по силе. Одни ходят быстрее, другие—медленнее. Однако все машины работают в одной загонке. Создается сутолока, задержка, тем более, что загонки небольшие. Ежедневно сенокосилки, вследствие этого, теряют много времени на холостые переезды, иногда переезжают за день с одной загонки на другую четыре раза. В то же время можно было эти же сенокосные участки распределить по звеньям, дать каждой косилке или звену конкретное задание. Но этого не сделано.

При такой организации труда нет возможности организовать соревнование косарей. Скошенная площадь делится поровну на все 11 косилок, из этого расчета начисляются поровну каждому машинисту трудодни.

Никто из машинистов не имеет конкретного задания. Никто не знает и о дополнительной оплате труда колхозников. А это самое главное.

Прикутанное хозяйство колхоза вообще ведется без плана, без учета возможностей и дальнейших перспектив.

На кутане имеется 80 гектаров озимого посева, около 30 га яровых культур и 17 гектаров виноградников, из которых 10—полного плодоношения. Один виноградник может принести большой доход, но за ним нужен уход. А между тем правление колхоза не находит нужным выделить постоянное звено, которое бы ухаживало за виноградниками. Правление пригласило для ухода за виноградником некоего Худатова, жителя гор. Дербента, ушедшего из колхоза им. Дахадаева. Этот «специалист» за два месяца ничего толком не сделал.

Несмотря на сравнительно большие площади посевов, здесь нет и постоянного звена по уходу за посевами.

Наличие всех этих недостатков, ошибок подрывает организацию правильного прикутанного хозяйства и подготовку колхоза к зиме.

Председатель колхоза тов. Курбанов Гаджи находится все время на кутане, но ему нужна помощь. Однако сюда не заглядывают ни руководители районных организаций, ни представители Наркомзема ДАССР.

К. КРОХМАН.

Почему нет в Махач-Кала театра русской драмы?

В течение многих лет в Махач-Кала существовал театр русской драмы. В 1942 году Управление по делам искусств при СНК ДАССР распустило его. Причина, на первый взгляд, была веской: в Махач-Кала приехал московский театр им. Ермоловой. Но было ясно, что этот театр через определенное время уедет. Так оно и случилось, и Дагестан остался без русского театра.

В феврале текущего года Обком ВКП(б) и Совнарком ДАССР приняли решение об организации в Махач-Кала театра русской драмы и поручили это дело Управлению по делам искусств при СНК ДАССР. Было получено согласие Комитета по делам искусств при Совнаркоме РСФСР и утверждена смета.

Управление по делам искусств назначило директором театра тов. Исмаилова, работающего директором и режиссером кумыкского театра, и поручило ему формирование труппы. Вот уже около 5 месяцев идут бесконечные разговоры вокруг этого вопроса, но дело с места не двигается. Управление по делам искусств с самого начала стало на неправильный путь. Прежде всего надо было найти художественного руководителя театра и поручить ему формирование труппы, но Управление передоверило целиком эту работу Исмаилову. А Исмаилов не торопится, тем более, что на текущем счету деньги есть, зарплата идет. Пока что никакого русского театра нет, а более ста тысяч рублей уже израсходовано. На 15 июня выплачено зарплаты по несуществующему русскому театру 74,2 тыс. рублей, а прочие расходы на 1 мая составляли 39,6 тыс. рублей.

Исмаилов до сих пор получал 700 рублей, как директор кумыкского театра и 550 руб. по совместительству в русском театре. Так как оклад директора в русском театре на 400 рублей больше, чем в кумыкском театре, Исмаилов на-днях представил в бухгалтерию приказ, подписанный бывшим начальником Управления по делам искусств Разиловым о том, что он, Исмаилов, назначен директором русского театра, а по совместительству директором кумыкского театра. Это имеет свой смысл — разница за пять месяцев составляет 2.000 рублей.

Создать заново театр — вопрос не легкий. Поэтому организацию театра надо поручить людям инициативным, знающим и любящим искусство, людям, понимающим огромное значение театра, как важнейшего средства в деле политического воспитания масс. Дагестану нужен театр русской драмы, и он должен быть создан в самое ближайшее время.

А. ТУМАНОВ.

ЗА РУБЕЖОМ

Солидарность населения Англии и США с героическими защитниками Сталинграда

ЛОНДОН, 28 июня. (ТАСС). По инициативе об'единенного комитета помощи Советскому Союзу в Англии проводится широкая общественная кампания сбора средств на постройку госпиталя в Сталинграде. В организации кампании участвуют представители различных слоев населения Англии. Кампания проходит под знаком горячей солидарности английского народа с героическими защитниками Сталинграда.

НЬЮ-ЙОРК, 28 июня. (ТАСС) Американская федерация труда, конгресс производственных профсоюзов и независимых профсоюзов Нью-Йорка решили построить на средства, собранные среди членов профсоюзов, госпиталь в Сталинграде.

Председатель об'единенного союза швейников Хиллмен, выступая на митинге в Нью-Йорке, сообщил, что члены профсоюзов гор. Нью-Йорка решили собрать для этой цели 250 тысяч долларов.

—○—

Действия авиации союзников

ЛОНДОН, 29 июня. (ТАСС). Официально сообщается, что вчера вечером крупные соединения американских самолетов «Летающая крепость» подвергли бомбардировке базу германских подводных лодок в Сен-Назере (Франция). В результате налета отмечены крупные пожары. В завязавшихся ожесточенных воздушных боях уничтожено значительное количество неприятельских самолетов.

Крупные соединения английских самолетов подвергли в ночь на 29 июня бомбардировке германские города Кельн и Гамбург. Отмечены большие пожары и взрывы. На свои базы не вернулось 25 бомбардировщиков.

Истребители атаковали в проливе Па-де-Кале караван вражеских судов. Повреждены одно торговое судно и два конвойных корабля.

Авиация союзников подвергла бомбардировке итальянский порт Ливорно. Отмечено много пожаров. Поражен ряд стоявших в порту неприятельских судов.

Одновременно с этим продолжались налеты на Сардинию.

—○—

Послание Мэррея и Грина Рузвельту

НЬЮ-ЙОРК, 26 июня. (ТАСС). По сообщению вашингтонского корреспондента агентства Ассошиэйтед пресс, председатель Американской федерации труда Грин и председатель конгресса производственных профсоюзов (КПП) Мэррей направили Рузвельту письма, в которых полностью одобряют действия президента, наложившего вето на законопроект, запрещающий забастовки в военное время. В этих письмах Грин и Мэррей снова дают обещание оказывать поддержку Рузвельту и воздерживаться от забастовок.

Грин в своем письме указывает, что профсоюзы «поражены поспешными и стремительными действиями конгресса, игнорировавшего вето».

Мэррей в своем письме также указывает, что КПП пытается предотвратить «явную опасность», которую несет закон, запрещающий забастовки.

—○—

Предстоящая поездка Жиро в США

ЛОНДОН, 28 июня. (ТАСС). По сообщению министерства информации, генерал Жиро предполагает в ближайшее время отправиться по приглашению Рузвельта в Вашингтон. Жиро посетит также Канаду.

ВАШИНГТОН, 28 июня. (ТАСС). Секретарь Рузвельта Эрли подтвердил сообщение о том, что в июле генерал Жиро посетит Вашингтон.

—○—

ИНОСТРАННАЯ ХРОНИКА

▨ Во Франции уничтожено пожарами несколько крупных складов оккупантов с запасами продовольствия.

▨ 28 июня между английскими и германскими батареями, расположенными по обеим сторонам Ла-Манша, происходила артиллерийская перестрелка. Первыми огонь открыли английские батареи, давшие по противнику несколько залпов. Перестрелка продолжалась больше часа. Германские снаряды падали в районе Дувра.

▨ Со времени японского нападения на Пирл Харбор американские подводные лодки в Тихом океане, вероятно, потопили и повредили 269 японских судов.

К ответственности за нарушение светомаскировки

Органами милиции привлечен к ответственности ряд злостных нарушителей светомаскировки в гор. Махач-Кала. Работник горфинотдела Мурзаев Алихма Паша оштрафован на 3.000 рублей, старший мастер парикмахерской Мамедова Г. А. — на 1.500 рублей, Смолянец Е. П. (Пролетарская ул., № 46) — на 1.000 рублей, Арустальян Т. А. (Советская ул., № 37-38) — на 800 рублей, директор горпромкомбината Зайковский Б. И. (ул. Октябрьская, № 9) и домохозяйка Абдулаева П. (ул. Пролетарская, № 36) —на 600 рублей каждый, Дубиновская Н. Ф. (ул. Ермошкина, № 13), Ланцберг Т. Б. (ул. Комсомольская, № 96), Резак М. М. (ул. Октябрьская, № 37-11) —на 500 рублей каждая.

Научно-исследовательская работа в Дагпединституте

Профессора и преподаватели Дагестанского педагогического института им. Сулеймана Стальского за последние полтора-два года написали ряд научных работ.

Доцент П. Львов, зав. кафедрой ботаники, написал научную работу о лекарственных растениях Дагестана. Им же написана работа «Главные вредители деревянных конструкций и меры борьбы с ними».

Кандидат физико-математических наук Фаталиев написал научную статью «Анизатропия электромагнитной плазмы». Эта статья напечатана в журнале экспериментальной и теоретической физики Академии наук СССР.

Доцент кафедры химии Соколов и преподавательница Алибекова написали совместную работу «Использование соляных богатств Каспийского моря», где исследуется вопрос о получении магния из вод Каспийского моря.

Кроме того, написаны работы: заведующим кафедрой дагестанских языков Батырмурзаевым — «Синтаксис кумыкского языка», профессором Дитмар—«Геоморфология в военном деле» (на примере прошлых и современных войн автор показывает, как наилучшим образом строить оборонительные рубежи с учетом геологических особенностей местности). Профессор кафедры педагогики Смолинский написал работу «Воспитание и укрепление сознательной дисциплины в школе в условиях войны», доцент кафедры литературы Жирицкий—«Великая Отечественная война в фольклоре народов СССР».

Некоторые работы, написанные профессорами и преподавателями Дагпединститута, представляют широкий интерес и Даггиз должен включить их в свой план для издания.

ЛИТВА НЕ ПОКОРЕНА!

Около двух лет длится кровавое хозяйничанье немецких фашистов в Литве. Массовыми расстрелами и убийствами литовцев, заточением в тюрьмы, в концлагери литовских патриотов — этими зверскими деяниями отмечено господство гитлеровцев. О размахе учиненной фашистами резни свидетельствуют такие цифры: в лесах Пивонии было убито 12 тысяч человек, в Паневежисе — 8.000, в Арногале — 500, возле Вилкавишкиса — 200, сотни людей казнены в Мажейкай, Лайжуве, Расейняй и других местностях. С этого немецкие оккупанты начали насаждение своего «нового порядка» в Литовской Советской Республике.

В тяжелые для республики дни со всей силой проявилась одна из благороднейших традиций нашего народа — лучше с честью драться до последнего, чем жить под гнетом своего вечного врага — немца. Когда гитлеровские шайки с огнем и мечом проходили по Литве, верные сыны литовского народа сплачивались в партизанские отряды.

Партизанская борьба против немцев — дело для литовца не новое. Во время прошлой немецкой оккупации 1915-1918 годов сотни литовцев уходили в леса, чтобы оттуда совершать нападения на кайзеровских насильников. «Лесные братья» — так население называло тогда эти группы литовских патриотов, которым жители постоянно оказывали заботливую помощь и поддержку. Не склонили литовцы головы и теперь перед лицом фашистов. Взорванные мосты, перерезанные телефонно-телеграфные провода, подожженные воинские склады — этими боевыми успехами ознаменовалась деятельность литовских партизан.

Газета оккупантов «Дейче цейтунг им Остланд» в мае 1942 года сообщила, что в «Вильнюсской области за убийство ответственных чиновников расстреляно 400 местных жителей». Как теперь установлено, убитыми оказались известный палач Бек и два его подручных, на машину которых партизаны напали в районе Швенчиониса. В отместку гитлеровские бандиты тут же истребили свыше 200 жителей Швенчиониса, в том числе двух ксендзов, поголовно расстреляли всех мужчин двух близлежащих деревень, а в самом Вильнюсе убили не 400 человек, как сообщила газета, а свыше 5.000. Однако немецким властям так и не удалось обнаружить участников нападения на машину Бека.

Патриоты-партизаны Владас Барнас, Альфонсас Вилимас и Альбертас Слапшис были повешены гитлеровцами 13 декабря 1941 года. Они умерли, как герои-борцы за свободу и независимость своей родины. Благородный пример этих и сотен других героических борцов вдохновляет литовцев на дальнейшую, еще более жестокую борьбу против фашистских поработителей.

Как дикая саранча, набросились гитлеровские разбойники на богатства республики. За короткий срок немцы вывезли из Литвы свыше 40.000 тонн зерна, 35.000 тонн минеральных удобрений, 10 тысяч тонн сахара, на 45 миллионов рублей шерстяных изделий, на 20 миллионов рублей обуви, много сельскохозяйственных машин, громадное количество масла, мяса и других продуктов. «Освободив» таким образом Литву от ее запасов, оккупанты приступили к систематическому закабалению крестьянства.

У крестьян была отнята земля, которую они получили из рук советской власти, а вся земля в целом была об'явлена собственностью германской военной власти. Затем все хозяйство крестьян, скот и инвентарь были взяты на учет. Посыпались распоряжения гитлеровских комиссаров Лозе и Рентельна об установлении всевозможных податей, налогов вдобавок к совершенно непосильным принудительным поставкам мяса, зерна, молока, льна и всех без исключения других продуктов и сельскохозяйственных культур. За невыполнение принудительных поставок хозяйство конфискуется, а сами крестьяне сгоняются с веками насиженной земли. Стремясь «освободить» как можно больше земли для немцев-колонизаторов, оккупанты особенно широко прибегают к указанной мере наказания.

Если учесть, что гитлеровцы, как об этом сообщила «Дейче цейтунг им Остланд», предполагают переселить в Прибалтику 750.000 немцев, то можно представить, какую участь готовят литовскому крестьянству немецкие оккупанты. Не взирая на все драконовские меры, литовские крестьяне упорно саботируют принудительные поставки. Учащаются случаи открытого неповиновения крестьян фашистским чиновникам. «Невидимые руки» сжигают усадьбы немецких колонизаторов, а в отдельных уездах распространяются выпускаемые самими же крестьянами нелегальные листовки с призывом истреблять завозимых в Литву колонизаторов.

Всеобщую ненависть литовцев вызывает угон работоспособного населения на гитлеровскую каторгу. Фашисты угнали в Германию и обрекли на каторжный труд свыше 200 тысяч литовцев. Ликвидировав промышленность Литвы и отправив в Германию лучшее оборудование, они угнали на невольничий рынок рабочих. Одновременно на гитлеровскую каторгу была отправлена и вся масса литовских ремесленников. Хотя в сельском хозяйстве Литвы никогда не было излишка рабочих рук, оккупанты угнали и десятки тысяч работников из деревень, совершенно не считаясь с тем, что значительная часть земли в связи с этим остается необработанной. Правда о фашистской каторге уже проникла в самые глухие уголки Литвы, и каждый новый проводимый гитлеровцами «набор» наталкивается на все большее сопротивление. Литовцы не подчиняются приказам о «регистрации», не являются на «пункты сбора», убегают при отправке в Германию.

Самобытная культура литовцев, их древний язык, литература, насквозь проникнутая ненавистью и презрением к кичливым пруссакам, — все это было бельмом на глазу у современных представителей средневекового мракобесия — германских фашистов. С первых же дней оккупации гитлеровцы приступили к искоренению подлинно литовской культуры. Они уничтожили десятки и сотни тысяч книг прогрессивных литовских писателей, угнали студентов на принудительные работы. Все эти меры преследуют одну цель — лишить литовскую интеллигенцию ее национальных кадров и тем самым создать почву для онемечения оставшегося населения. При этом оккупанты подчеркивают, что только знающим немецкий язык будет предоставлена возможность получить соответствующую работу. Однако все это не может вызвать со стороны литовцев ничего другого, кроме лютой ненависти к гитлеровским поработителям. Литовская культура жива! Талантливейшие ее представители, эвакуировавшиеся в глубь Советского Союза, своим словом и пером борются против фашистских захватчиков, и их голосу внемлют широкие массы порабощенного литовского народа.

Литва не покорена! По обе стороны советско-германского фронта борются литовские патриоты против немецких захватчиков. Литовские партизанские отряды наносят все более частые и более серьезные удары по фашистским тылам. Выполняя приказ товарища Сталина, они вовлекают в активную освободительную войну широкие слои населения, спасая тем самым советских граждан от угона в немецкое рабство и от истребления гитлеровским зверьем. Выполняя приказы великого вождя, они мстят беспощадно немецким захватчикам за кровь жен и детей, матерей и отцов, братьев и сестер.

Изнывающие под гитлеровским ярмом литовцы знают о победах Красной Армии, знают, что в рядах Красной Армии борются литовские соединения, на боевых знаменах которых написано: «Свободная Советская Литва».

Велики раны, нанесенные гитлеровскими варварами Литве и литовскому народу. Даже имя Литвы уничтожили оккупанты, превратив нашу республику в часть «Остланда». Но Литва не покорена. Перед лицом решающих сражений литовский народ обращает свои взоры к могучей Красной Армии, несущей освобождение всем временно порабощенным народам Советского Союза.

Майор И. БЕРЖИНИС.

Ответственный редактор
Д. ШИЛОВ.

КИНОТЕАТР
„ТЕМП“ СЕГОДНЯ
демонстрируется новый художеств. фильм
„Актриса“

Махачкалинский Горпромкомбинат
ПРОДАЕТ
всем организациям и гражданам
ХУДОЖЕСТВЕННЫЕ
ПОРТРЕТЫ ВОЖДЕЙ,
изготовленные на стекле в рамках.

Управление издательства
и полиграфии и издательство
газеты «Дагправда»
ПРИНИМАЮТ УЧЕНИКОВ НА
СЧЕТНУЮ РАБОТУ.
Обращаться по адресу:
ул. Пушкина, 6.

ТРЕБУЮТСЯ:

Махачкалинскому заводу имени Магомеда Гаджиева — старшие бухгалтеры, бухгалтеры, экономисты, плановики, статистики, нормировщики, экспедиторы, товароведы, агенты по снабжению, термисты, фрезеровщики, вагранщики, заливщики, слесари, токари, мужчины и женщины для работы на станках. Принятые обеспечиваются столовой, общежитием и квартирой. Обращаться в отдел кадров завода.

Дагконторе госбанка — экономисты, кредитные инспекторы, счетные работники, юрист, комендант, машинистки, зав. складом, пожарники, конюхи. За справками обращаться в отдел кадров.

Махачкалинскому Госпивзаводу—на постоянную работу бондарь-чановик. Оплата по соглашению.

Адрес редакции и издательства: Махач-Кала, Пушкинская, 6. Телефоны: зам. ответ. редактора и отдел партийной жизни — 1-05, ответ. секретаря и промышленно-транспортный отдел—8-04, общий—3-22, отделов: военно-оборонного—2-48, сельскохозяйственного—7-83, писем и рабселькоров—9-60, выпускающего—8-44, издательства—1-67, отдела об'явлений и заказов—2-11.

С—3477. Типография издательства «Дагестанская правда». Заказ № 275.

мк

ОТЕКА
ПРИ
ИРК. ГО
ИТЕТЕ

Пролетарии всех стран, соединяйтесь!

ДАГЕСТАНСКАЯ ПРАВДА

Орган Дагестанского Обкома, Махачкалинского Горкома ВКП(б) и Верховного Совета ДАССР

№ 132 (6398)
ПЯТНИЦА
2
ИЮЛЯ
1943 г.

Цена 20 коп.

Боевые задачи местных газет

Печать всегда являлась и является в руках нашей партии самым сильным и острым орудием. В дни войны роль ее еще более возросла. На нашу печать возложена почетная и ответственная задача — изо дня в день раз'яснять великие благородные цели Отечественной войны, воспитывать в народе беззаветную любовь к советской Родине, разжигать ненависть к гитлеровским разбойникам, звать советских людей на выполнение указаний великого Сталина, являющихся ключом к победе над врагом, подымать работников тыла на самоотверженный труд, добиваться возрастающей помощи фронту.

Советская печать за время войны сумела перестроить свою работу на военный лад. Она во многом способствовала дальнейшему укреплению военной мощи страны, усилению помощи Красной Армии. Наши газеты в целом стали более содержательными, повысилась их роль, как коллективных организаторов и пропагандистов.

Приходится, однако, признать, что не везде еще партийные организации в полной мере используют такой важный рычаг политико-массовой работы, как газета. Прямо скажем: многие местные газеты не находятся еще на уровне задач, вытекающих из обстановки военного времени. Нередко в наших местных газетах печатается серый материал, который не волнует, не трогает. Порой публикуемые статьи и заметки скучны, трафаретны, написаны штампованным языком и при том, на темы, которые не в состоянии вызвать интереса у читателя. А низкое качество газеты, ее недостаточно боевое содержание, естественно, мешает подняпию политической работы в массах.

Низок уровень газет, как правило, там, где слабо партийное руководство печатью. Между тем, в условиях войны руководство газетами со стороны партийных органов должно возрасти, ибо на газетную работу, в состав редакций пришло много молодых, малоопытных кадров, нуждающихся в постоянной помощи и контроле.

Перед местными партийными организациями стоит задача — укрепить редакции газет, усилить руководство печатью, поднять роль газеты в политическом, культурном и военном воспитании трудящихся нашей страны. ПРЕВРАТИТЬ ГАЗЕТЫ В ВАЖНЕЙШИЙ ЦЕНТР ПОЛИТИЧЕСКОЙ РАБОТЫ В МАССАХ.

Понятно, конечно, что выполнить эту задачу смогут лишь те газеты, которые тесно связаны с массами и умело, по-боевому освещают интересующие читателя вопросы, заставляя его подчинять все свои мысли и действия задачам разгрома врага. Газета должна постоянно рассказывать о положении на фронтах Отечественной войны, о героике труда советских людей, не умалять трудностей и возможных испытаний, воспитывать людей на славных патриотических традициях великого русского народа и других народов СССР, в духе непоколебимой стойкости и мужества, горячей любви к своей родной земле, к своей культуре, языку, литературе, искусству.

Война с немецкими захватчиками потребовала огромного напряжения наших сил. В ожесточенных и трудных боях советские воины нанесли врагу серьезные поражения. Но враг еще не разбит. Для окончательной победы над немецкими оккупантами необходима мобилизация всех наших сил и возможностей. Газеты должны подымать бдительность советских людей, ополчаясь против проявлений беспечности и благодушия, успокоенности и зазнайства.

Язык советской газеты должен быть ясным, четким, ярким, доходчивым. Крикливость, шумиха, трескотня — черты, которые нетерпимы на страницах нашей печати. Живо, увлекательно рассказывать о героической борьбе советского народа, глубоко, серьезно освещать богатейший опыт этой борьбы — на фронте и в тылу — вот какова важнейшая обязанность нашей печати.

В условиях войны, как никогда, повысились организаторские функции нашей печати. Наши газеты могут и должны делать многое для мобилизации масс на борьбу за увеличение выпуска боевой продукции, повышение качества изделий, за проведение жесткого режима экономии, воспитание новых кадров рабочих, укрепление трудовой дисциплины. Велика их роль и в колхозной деревне, в подготовке и проведении уборочной кампании, в создании кормовой базы и развитии животноводства. На том, как будут решаться все эти вопросы, должна проверяться и испытываться оперативность газеты, ее организаторская роль в борьбе за снабжение фронта все большим и большим количеством вооружения, боеприпасов, продуктов питания.

Само собой разумеется, что задачи, стоящие перед печатью, не могут быть решены одним лишь узким кругом работников, непосредственно занятых в газетах. Газета может стать центром политической работы в массах, организатором масс при условии, если она опирается на широкий актив и вовлекает его в свою работу, воспитывает, выращивает кадры рабселькоров, помогает росту и укреплению стенных газет, этой самой массовой формы печати в нашей стране. Газета, хорошо связанная с массами, служит трибуной передового опыта и постоянно разжигает огонь социалистического соревнования трудящихся нашей страны. Таков закон большевистской печати.

Самокритика всегда отличала нашу партию, нашу большевистскую печать. Однако кое-где от этой незыблемой традиции пытаются отступить, прикрываясь ссылками на военную обстановку. Это — глубокое заблуждение. Нечего и говорить, что в военное время критика не может и не должна быть отброшена в сторону. По-большевистски критиковать все негодное, изобличать бюрократов, ротозеев, беспечных людей, всех, кто мешает ковать победу над ненавистным врагом, — постоянная задача советской печати. Учить и критиковать, предупреждать срывы, во-время исправлять ошибки, не дать им возрасти до провала того или иного, пусть небольшого, мероприятия, — вот о чем должен помнить каждый газетный работник.

И показ положительного опыта, и деловая большевистская критика должны быть ДЕЙСТВЕННЫМИ. Газета должна влиять на жизнь, формировать сознание, исправлять недочеты, подымать людей на новые трудовые подвиги. Действенность в конечном счете служит показателем качества всей газеты в целом. Действенность в сочетании с идейной целеустремленностью газеты сейчас, в наши дни, должна возрасти во много раз.

Очень важно в условиях колхозной деревни использовать местное радиовещание для усиления оперативности и действенности районной газеты. Надо как можно быстрее доводить до колхозников сообщения Совинформбюро, сведения о международных событиях, информацию о ходе выполнения важнейших хозяйственно-политических кампаний. Пора положить конец такому явлению, когда сплошь и рядом «радиоточки» числятся только на бумаге. Задача местных партийных организаций — мобилизовать внутренние ресурсы и упорядочить технику местного радиовещания.

Военная обстановка резко повысила интерес советских людей к газете. Неизмеримо возросла роль печати. Каждая газетная строчка теперь должна бить в цель, каждый газетный лист должен быть использован с максимальным эффектом. Не бесстрастно, а горячо, темпераментно обязана разговаривать газета со своим читателем, мобилизуя его на еще большее усиление помощи фронту.

Превратить газеты в важнейший центр политической работы в массах — такова задача.

(Передовая «Правды» за 1 июля)

УКАЗ ПРЕЗИДИУМА ВЕРХОВНОГО СОВЕТА ДАССР
ОБ ОТСРОЧКЕ ВЫБОРОВ В ВЕРХОВНЫЙ СОВЕТ ДАССР

Ввиду обстоятельств военного времени отложить еще на один год выборы в Верховный Совет ДАССР.

Продлить на указанный срок полномочия Верховного Совета ДАССР Первого созыва.

Председатель Президиума Верховного Совета ДАССР **А. ТАХТАРОВ.**
Секретарь Президиума Верховного Совета ДАССР **П. КУРОЧКИН.**
Гор. Махач-Кала, 29 июня 1943 г.

Установление дипломатических отношений между Советским Союзом и Абиссинией

Посол СССР в Великобритании И. М. Майский и посланник императорского правительства Абиссинии в Великобритании Белата Айела Габрэ от имени своих правительств обменялись нотами об установлении дипломатических отношений между обеими странами. Ноты предусматривают также обмен посланниками.

Этот акт является еще одним вкладом в дело укрепления фронта Об'единенных наций, ведущих борьбу против гитлеровской Германии и ее сообщников.

Высадка союзных войск на островах Тробрианд, Вудларк и Новая Георгия

НЬЮ-ЙОРК, 1 июля. (ТАСС). Штаб об'единенного командования вооруженными силами союзников в юго-западной части Тихого океана сообщает, что войска союзников заняли группу островов Тробрианд и Вудларк (близ восточной оконечности Новой Гвинеи). Войска союзников заняли также побережье залива Нассау на Новой Гвинее и остров Рендова (Соломоновы острова). На островах Тробрианд и Вудларк противник не оказал сопротивления.

Одновременно войска союзников высадились на островах Новая Георгия, где в настоящее время происходят бои.

Всеми операциями руководит главнокомандующий вооруженными силами союзников в юго-западной части Тихого океана генерал Макартур.

СООБЩЕНИЕ ТАСС

В некоторых американских газетах напечатаны сообщения, согласно которым Комитет Сражающейся Франции в Лондоне якобы подписал тайное соглашение с Советским Правительством и будто бы получил от Советского Правительства 100 миллионов франков на пропагандистские цели.

ТАСС уполномочен заявить, что эти сообщения не имеют под собой никакой почвы и являются от начала до конца вымышленными и провокационными.

В Кайтагском районе не спешат с развертыванием уборки

МАДЖАЛИС. (По телефону, наш корр.). По обеим сторонам шоссейной дороги, чередуясь с фруктовыми садами, тянутся золотые массивы хлебов. Во многих местах ячмень не только вполне созрел, но кое-где начал даже осыпаться. Между тем на уборке не видно людей. Об'ясняется это тем, что во многих плоскостных колхозах Кайтагского района не установили тщательного наблюдения за созреванием хлебов. В других колхозах вместо того, чтобы приступить к выборочной уборке, ждут полного созревания всех массивов. В районе убрано всего около 100 га, здесь явно не спешат с развертыванием уборки. В сельхозартели им. Сталина, селения Маджалис, на уборку выделено мало колхозников, ни одна из пяти жаток-лобогреек не используется. Председатель колхоза тов. Алхилов и не собирается их использовать, доказывая невыгодность применения на уборке простых уборочных машин. Такие же настроения у председателя колхоза «Красный кайтаг» тов. Баласиева, где стоят без дела отремонтированные жатка и самосидка.

На комбайновой уборке допущен ряд крупных неполадок.

На полях райсемхоза «Красный кайтаг» комбайн простоял несколько дней по вине главного агронома райземотдела. Проверив состояние хлебов, агроном дал указание без него уборку не начинать и уехал. Прошло несколько дней. Под лучами палящего июньского солнца ячмень на этом участке стал уже осыпаться, готовый к уборке комбайн продолжал стоять без дела, а в колхозе все еще ждали распоряжения райзо. Только после вмешательства представителя Наркомзема республики комбайн был пущен.

Уже первые дни комбайновой уборки показали, что колхозы плохо подготовили площади для уборки комбайнами. Ни в одном колхозе не сделаны обкосы и прокосы. Это приводит к излишней потере зерна.

Повышению производительности комбайнов мешает неудовлетворительная организация разгрузки бункеров. Выделенные бестарки не приспособлены для разгрузки комбайнов на-ходу. Приходится в течение дня по 10-11 раз останавливать комбайн на продолжительное время. К тому же емкость бестарок в колхозе «Красный кайтаг» незначительна, что также увеличивает простои.

Неудовлетворительно поставлен учет обмолоченного хлеба. Это приводит к хищениям. На одном из участков колхоза им. Сталина найден мешок с 27 килограммами ячменя, похищенного подводчиком Гаджи Гереевым во время перевозки зерна на склад. Обнаружены также другие факты хищения зерна.

После комбайновой и ручной уборки сбор колосьев в колхозах не организован.

А. ЛИТВАК.

—⊙—

Закончена уборка озимого ячменя

БУЙНАКСК. (Наш корр.). Колхоз им. Кирова, селения Дургели, первым в районе закончил уборку озимого ячменя. В течение трех дней скошено серпами 24 гектара. Средняя урожайность—25 центнеров с гектара.

По Советскому Союзу

Колхозники берут на воспитание детей, потерявших родителей

Члены Острецовского колхоза, Родниковского района, инициаторы оказания помощи в восстановлении животноводческих ферм колхозов освобожденных районов, решили взять на воспитание из Сычевского района, Смоленской области, 25 детей, потерявших родителей во время Отечественной войны.

Следуя примеру острецовцев, колхозники Родниковского района, берут на воспитание около 200 детей.

—⊙—

Выдающийся успех машиниста Папавина

Знатный машинист Ярославской железной дороги А. П. Папавин на пассажирском паровозе прошел без капитального ремонта 1.148.000 километров, при норме 390.000 километров. Товарищ Папавин работает на своем паровозе 16-й год подряд. За это время его локомотив не был ни разу на капитальном ремонте и сейчас находится в полной исправности.

—⊙—

ОСВОБОЖДЕННЫЕ РАЙОНЫ КАЛИНИНСКОЙ ОБЛАСТИ РАЗВИВАЮТ ЖИВОТНОВОДСТВО

Успешно развивают животноводство колхозы освобожденных районов Калининской области. За счет правительственной ссуды и собственных средств сельхозартели Калининского района «Волна революции» и другие создали фермы крупного рогатого скота. В Емельяновском районе поголовье скота с начала года повысилось на несколько тысяч.

ОТ СОВЕТСКОГО ИНФОРМБЮРО

Вечернее сообщение 30 июня

В течение 30 июня на фронте существенных изменений не произошло.

Нашей авиацией в Финском заливе потоплен сторожевой катер противника.

• • •

На одном из участков Западного фронта артиллеристы Н-ской части обстреливали позиции противника и взорвали крупный склад боеприпасов. На другом участке разведывательный отряд немцев, под прикрытием артиллерийского и минометного огня, пытался атаковать позиции нашего подразделения. Пулеметным и залповым ружейным огнем советские бойцы прижали немецких разведчиков к земле. Затем открыли огонь наши минометные батареи. Понеся большие потери, гитлеровцы в беспорядке отступили.

• • •

В районе Белгорода наши передовые подразделения отразили атаку немцев, пытавшихся боем разведать советские позиции. У проволочных заграждений осталось 60 вражеских трупов. Захвачены трофеи и пленные. Артиллеристы подразделения, где командиром младший лейтенант Поцелуйко, совершили огневой налет на вражеские позиции. Уничтожена минометная батарея и разрушено несколько блиндажей противника.

• • •

Западнее Ростова-на-Дону артиллеристы батареи, где командиром старший лейтенант Бенгальский, установили свои орудия недалеко от переднего края вражеской обороны, открыли огонь и уничтожили 3 пулемета, минометную батарею и до 70 немецких солдат и офицеров.

Наши летчики в воздушных боях сбили 5 немецких самолетов. Кроме того, два бомбардировщика противника уничтожены огнем зенитной артиллерии.

• • •

На одном из участков Ленинградского фронта несколько групп пехоты противника пытались атаковать позиции Н-ской части. Еще на подступах к нашему переднему краю немцы были встречены массированным огнем артиллерии и минометов. Одновременно были подвергнуты ожесточенному обстрелу огневые средства, расположенные на переднем крае и в глубине обороны противника. В результате боя истреблено до роты гитлеровцев, уничтожены 3 вражеских минометных батареи, разрушены 7 дзотов, взорваны 2 склада с боеприпасами и горючим.

• • •

Партизанский отряд им. Чапаева, действующий в одном из районов Пинской области, 16 июня подорвал немецкий железнодорожный эшелон. В результате крушения уничтожены паровоз и 16 платформ с автомашинами. Группа партизан разрушила 200 метров железнодорожных линий. Движение на этом участке было прекращено на несколько суток. Другой отряд пинских партизан пустил под откос вражеский поезд. Разбиты паровоз, 6 классных вагонов с солдатами и офицерами и несколько вагонов с боеприпасами.

• • •

По полученным сведениям, в результате налета нашей авиации 28 июня на железнодорожный узел Псков, противнику был нанесен серьезный урон. Прямым попаданием бомб разрушены станционные сооружения, разбиты два воинских эшелона, а также офицерский штабной вагон. Разрушено несколько казарм, в которых помещались немецкие части. Взорвано два склада боеприпасов, сожжены два склада горючего, разбито несколько батарей зенитных орудий. В 5 километрах от города, на аэродроме, разбито и сожжено 12 немецких самолетов. По неполным данным, на железнодорожном узле Псков и в казармах убито более 1.000 немецких солдат и офицеров. Усиленная немецкая охрана до настоящего времени не допускает население в район вокзала.

• • •

Югославские партизаны отбили многочисленные атаки немцев у населенного пункта Жумберак и истребили более 100 гитлеровцев. Ружейно-пулеметным огнем сбит немецкий бомбардировщик. Близ населенных пунктов Сент-Юре и Мулава патриоты разгромили два батальона итальянской пехоты. В Словении партизаны разрушили железнодорожную станцию Бисинец. В другом районе пущен под откос немецкий эшелон с военными грузами.

Вечернее сообщение 1 июля

В течение 1 июля на фронте существенных изменений не произошло.

• • •

На одном участке Западного фронта наши артиллеристы и минометчики произвели огневой налет на позиции противника, уничтожили 3 немецких артиллерийских батареи, несколько пулеметов и разрушили 19 блиндажей противника. Когда вражеские огневые точки были подавлены, советские разведчики с нескольких направлений одновременно атаковали укрепленный пункт обороны противника. В завязавшемся бою немцы потеряли убитыми 70 и ранеными до 130 солдат и офицеров. Разведчики захватили пленных и трофеи. На остальных участках фронта велась редкая артиллерийская и ружейно-пулеметная перестрелка.

• • •

На одном участке Калининского фронта несколько дней назад гвардейцы части, которой командует т. Карапетян, атаковали укрепленную немцами высоту. Эту высоту, имеющую важное значение, противник превратил в сильно укрепленный пункт обороны с развитой системой траншей, ходов сообщения, окопов и дзотов. Подступы к высоте были прикрыты сетью минных полей и проволочными заграждениями. Стремительным ударом гвардейцы захватили высоту и закрепились на ней. Пытаясь восстановить положение, противник в течение последующих 6 дней 23 раза переходил в атаки. Гвардейцы отбили все контратаки противника и продолжают удерживать захваченные ими позиции. За это время наши бойцы уничтожили более 600 немецких солдат и офицеров и взяли пленных. Захвачено у противника 13 пулеметов, 11 минометов, 110 винтовок, 18 автоматов, 5 стереотруб, 2 радиостанции и другие трофеи.

• • •

В районе Лисичанска наши артиллеристы сожгли немецкий танк, обстреливавший советские позиции. Кроме того, советские артиллеристы разрушили 3 дзота и 2 блиндажа, рассеяли роту гитлеровцев и взорвали склад боеприпасов противника.

• • •

Западнее Ростова-на-Дону артиллеристы подразделения, где командиром тов. Богуш, уничтожили 4 немецких пулеметных дзота вместе с их гарнизонами. Снайпер Михаил Баринов заметил двух немецких солдат, конвоировавших женщин. Тов. Баринов двумя выстрелами уничтожил обоих немецких конвоиров. Женщины разбежались.

• • •

На Карельском фронте гвардейцы-саперы из подразделения, где командиром т. Синицкий, проникли в глубокий тыл противника и заминировали шоссейную дорогу, ведущую к линии фронта. Старший сержант Осипов увидел колонну легковых автомашин. При помощи управляемого фугаса он подорвал две машины с офицерами. Уцелевших во время взрыва немцев саперы застрелили из автоматов. Другие группы саперов уничтожили еще две автомашины и несколько десятков немцев.

• • •

Партизанский отряд, действующий в одном из районов Винницкой области, организовал крушение немецкого воинского поезда, следовавшего к линии фронта. Паровоз и 26 вагонов упали с высокой насыпи и разбились. Партизаны отряда имени Дзержинского сожгли 3 моста на шоссейной дороге и взорвали 500 метров железнодорожного пути.

• • •

Немецко-фашистские мерзавцы истребляют мирных жителей советских сел и городов. В деревне Блужский Бор, Минской области, гитлеровцы убили 19 стариков, женщин и детей, в том числе 60-летнего старика Проновича, его жену и дочь, учительницу, вместе с грудным ребенком и двухлетним сыном. Недавно немецкие бандиты ворвались в деревню Маковье, арестовали 112 человек, заперли их в сарай и живьем сожгли ни в чем неповинных мирных жителей.

• • •

Болгарская газета «Днесь» 24 июня поместила на первой странице фотографию старика и молодой девушки, осматривающих убранный лен. Редакция снабдила фотографию заголовком и подписью: «Урожай на Украине. Германское правительство ввело на оккупированной территории новый порядок. Русский крестьянин со своим семейством радуется своему богатству и обильному урожаю».

Редакция газеты «Днесь» неспроста умолчала о том, в каком оккупированном районе Украины выращен и собран урожай льна, и не назвала имени и фамилии этого крестьянина. Мелкотравчатые жулики из болгарской газеты, помещая фотоснимок и подпись к нему, совершили очередной подлог. На фотографии, помещенной в газете, изображены бригадир льноводческой бригады сельскохозяйственной артели «Совет», Сернурского района, Марийской Автономной Советской Республики, 65-летний колхозник Леонид Максимович Лаптев со своей помощницей колхозницей Тоней Вершининой, осматривающие богатый колхозный урожай льна. Снимок этот сделан еще до войны и вошел в альбом фотографий, разосланных в свое время за границу. Продавшиеся немцам литературные жулики из редакции газеты «Днесь» извлекли эту старую фотографию, показывающую рост благосостояния советского села, приспособили ее для грязных клеветнических целей и... оскандалились на весь мир. Они пойманы за руку, пойманы с поличным.

НА ФРОНТАХ ОТЕЧЕСТВЕННОЙ ВОЙНЫ

НА ПЕРЕДНЕМ КРАЕ

ДЕЙСТВУЮЩАЯ АРМИЯ, 28 июня. (Спец. корр. ТАСС). Дорога то поднимается вверх, почти отвесно, то падает вниз, в глубокую котловину, идет через гигантские овраги и редкие рощицы на гребнях высот.

Мы едем из штаба армии в одну из дивизий и видим глубину, многослойность нашей обороны. Не шелохнутся ветви махровой сирени, но командир, указывая на них рукой, говорит:

—Вот лучший миномет нашей батареи.

И среди цветов вы с трудом замечаете холодный блеск ствола и рядом загорелые лица бойцов. Прикрытые сеткой зелени, стоят тяжелые гаубицы, длинные хоботы пушек увиты ромашками, в земляных каютах, обложенных дерном, недвижно застыли танки.

Одна за другой тянутся тщательно замаскированные огневые позиции артиллерии, широко раскинулись невидимые противотанковые рвы. Две расположенные параллельно высоты и большая ложбина между ними—это мощный оборонительный узел, готовый извергнуть во все стороны море огня.

Множество всевозможных инженерных сооружений. Земля здесь возделана тяжелым трудом земледельцев войны — саперов. Вот противотанковый ров, напоминающий широкий среднеазиатский канал. Справа расстилается низинный луг —тут могут проскочить танки, но в центре его находятся ямы—ловушки, искусно замаскированные кустарником.

В перелесках и ложбинках, перед оборонительными рубежами полков и батальонов, идет боевая учеба. Сидя в обороне, они учатся наступать.

Вместе с заместителем командира полка гвардии майором Василием Ереминым мы едем к переднему краю обороны.

—Ну-ка, дайте газ!—приказывает майор водителю, когда машина взбирается на небольшую каменистую высотку.

Эмка мчится вперед, а спустя несколько минут ныряет в ложбину. Майор замечает:

—Проскочили. Дальше пойдем пешком. Вон там начинается ход сообщения. Под'ехали почти к парадному крыльцу. Мы спускаемся в подземное царство батальона, которым командует капитан Шапошников. По ходам сообщения идем к первой линии траншей.

—17 часов. Сейчас они начнут,—говорит Еремин.

Не проходит и минуты, как воздух начинает сотрясаться от грохота артиллерийской и минометной канонады. Ожесточенный огневой налет немцев на совершенно пустую деревню продолжается несколько минут и затем стихает, но уже давно загремел тяжелый гром советских орудий.

Ходы сообщения кажутся бесконечными. Они ведут нас к дзотам, в взводным землянкам, к стрелковым ячейкам. Мы попадаем в траншею первого взвода 9-й роты. Командует ею младший лейтенант Григорий Куликов. Отсюда нетрудно увидеть несколько полуобгоревших строений, линии проволочных заграждений. Дальше чернеет гряда немецких окопов.

В соседней ячейке возле ручного пулемета стоит сержант Павел Лисогор. Впереди зеленеет пустынное поле, но все оно до предела насыщено одному ему понятными приметами и знаками. И все они сливаются с делениями прицела его пулемета. Лисогор охотно об'ясняет, как он думает управиться с противником, и потом лукаво усмехаясь, говорит:

—Из такой обороны назад не пройдешь. Вперед можно сколько угодно.

В воздухе снова с резким свистом пронесся снаряд. Немцы опять открыли огонь. На этот раз они били по пехоте. Мины и снаряды падали неподалеку и в расположении 7 роты.

Немедленно стали отвечать наши батареи. Завязалась артиллерийская перестрелка. Посыпалась земля. Спустя полчаса мы узнали: в 7 роте — один раненый.

Идем дальше. С окопами гранатометчиков перемежаются стрелковые ячейки. В одной из них удобно устроились автоматчики, в другой—стрелки.

Вот из таких отдельных гнезд-ячеек состоит оборона роты, батальона, всего гвардейского полка. Они представляют собой единый оборонительный район. Не только ротные участки, но и каждый блиндаж, дзот, стрелковая ячейка связаны между собой. Оборонительная полоса шириною в несколько километров разрезана одной глубокой траншеей. От нее во все стороны проложено большое количество ответвлений.

Передний край советской обороны... Мы видели только небольшой отрезок его. Бойцы и командиры закопались в землю, но они готовы подняться каждую минуту и пойти вперед. Они готовы и к обороне и к наступлению.

А. КАРПОВ.
А. КРИВИЦКИЙ.

Летчики вывозят советских детей из немецкого тыла

Теплой июньской ночью на прифронтовом аэродроме в далекий рейд готовились 3 самолета «У-2». В кабинки грузились боеприпасы. Самолеты, взяв старт, шли к пунктам на Запад, к партизанам.

Опасен ночной рейд для машин «У-2». В тылу противника у них есть сильный враг—немецкие ночные истребители, прожекторные станции, огонь зенитных батарей.

На аэродромах с нетерпением ждали возвращения летчиков. Первым вернулся старший лейтенант Мельков. На борту его самолета оказались маленькие пассажиры—девочки Люба и Валя. Приземлившийся вслед за ним лейтенант Алехин, привез с собой детей Люсю—11 лет и Нину—6 лет. Последним прилетел лейтенант Федоров. Он тоже высадил двух ребятишек—брата и сестру—Костю—5 лет, Раю—7 лет.

Дети рассказали летчикам о кошмаре гитлеровского режима на временно оккупированной фашистами советской территории. Отцов, матерей и близких родственников вывезенных летчиками детишек немцы угнали на каторгу в Германию. Детей спасли партизаны. Некоторое время дети были у них, а затем они были отправлены на «Большую землю».

Каждый летчик этой эскадрильи вывез из немецкого тыла по несколько десятков детей, спасенных партизанами от голодной смерти.

К. ПУХОВ.

Действующая Армия.
(Спец. корр. ТАСС).

—⊙—

Случай в разведке

ДЕЙСТВУЮЩАЯ АРМИЯ. Три наших разведчика красноармейцы И. К. Ковалюк, Д. Р. Гамольский и И. Ф. Витченко, действуя в глубоком тылу врага, расположились на дневку в стогу соломы, но были обнаружены патрулями немецкой полевой жандармерии. Отважные разведчики встретили жандармов огнем. Истребив до 50 немцев, разведчики начали отходить.

На следующий день немцы об'явили населению, что трое разведчиков уничтожены, но по деревне уже шла молва о подвиге героев.

Обо всем этом сообщили нашему командованию из партизанского штаба, а через несколько дней Ковалюк, Гамольский и Витченко благополучно прошли через линию фронта в свою часть. Отважные разведчики награждены орденами.

Большая, решающая сила в колхозах

За время Отечественной войны непрерывно растет политическая и производственная активность женщин Хивского района. Преданные дочери советской Родины, они работают, не покладая рук, во имя победы над врагом.

Сотни женщин, проявившие себя на практической работе, выдвинуты на руководящие должности. В колхозах 56 горянок работают бригадирами полеводческих бригад, 352—звеньевыми, 12—заведующими животноводческими фермами.

Женщины в колхозах стали решающей силой. Благодаря их самоотверженному труду колхозы района успешно справляются со всеми сельскохозяйственными работами. Весенний сев район закончил одним из первых в республике. Впервые за все время горянки стали работать пахарями, чабанами, косарями, сеяльщиками. Практика показала, что нет ни одной профессии, которой не могла бы овладеть горянка.

Тов. Джафарова З. выдвинута на должность зав. МТФ колхоза им. Молотова в конце 1942 г. За небольшой промежуток времени ей удалось значительно улучшить состояние фермы. Окот проведен без единой потери, скот имеет хорошую упитанность, ферма досрочно выполнила план обязательных поставок мяса государству. Тов. Джафарова наладила учет на ферме, ежедневно записывает трудодни колхозникам. Она является также агитатором на ферме.

Много труда вкладывают женщины нашего района для выполнения плана развития животноводства. Доярки Халикова А., Абдуллаева Р., Эмирбегова Г., Мирзабекова Г. и многие другие сохранили весь приплод и перевыполняют планы удоя молока.

Хорошим руководителем показала себя тов. Рамазанова Т., председатель Кашкентского сельисполкома. Она два раза премирована за досрочное выполнение финансового плана и завоевала районное переходящее Красное знамя.

21 женщина работают общественными контролерами, проводят большую, полезную работу. Тов. Ахмедова прикреплена к сельмагу. Она постоянно проверяет его работу. Недавно она обнаружила, что один продавец нарушает правила советской торговли. Этот факт тов. Ахмедова довела до сведения райкома партии и райисполкома. Продавец, который допустил это нарушение, был снят с работы.

Тов. Казиева прикреплена к детяслям. Они помещались в холодном помещении, которое к тому же находилось в антисанитарном состоянии. Тов. Казиева добилась того, что в детяслях был наведен порядок.

С большим энтузиазмом работают горянки Хивского района над выполнением фронтового задания по изготовлению носков. В 1942 году изготовлено и отправлено 122 тысячи пар, а за 1 квартал при плане 20 тысяч пар изготовлено 32 тысячи пар. Колхозницы Гаджиева А., Гусейнова С. и др. связали по тысяче пар каждая.

Многие женщины являются активистками военно-оборонной работы. Тт. Алиева Х., Меджидова Б., Пушкина и др. руководят кружками ПВХО и усиленно готовят население к противовоздушной и противохимической обороне.

В 1942-43 году 25 передовых женщин района приняты в ряды коммунистической партии.

Горянки Хивского района работают для фронта, не покладая рук, чтобы приблизить час окончательного разгрома немецко-фашистских захватчиков.

АЗИЗОВ.
Секретарь Хивского РК ВКП(б).

—⊙—

32 сенокосилки не включены в работу

КУМТОРКАЛА. (Наш корр.). Сеноуборка в колхозах Кумторкалинского района проходит неудовлетворительно. Колхозы им. Ворошилова, «Свобода», Янги-Яшау, им. Буденного фактически еще не приступили к сеноуборке.

В колхозах района насчитывается 68 сенокосилок, но работают из них только 36. В большинстве колхозов сеноуборочные бригады организованы только на бумаге. Световой день на сеноуборке используется далеко неполностью; в результате нормы выработки в большинстве колхозов не выполняются. Особенно низка производительность в колхозах им. Дахадаева и им. Тельмана.

Районные организации не принимают действенных мер к устранению этих недостатков.

Д. МУТАЛИМОВ.

В буйнакских колхозах выжидают дозревания трав

В прошлую зимовку большой отход скота в колхозах Буйнакского района был вызван, главным образом, недостатком кормов. Плохая зимовка привела также к тому, что многие колхозы из-за истощения тягловой силы не могли вовремя и как следует развернуть весенние полевые работы. Эти уроки, однако, ничему не научили руководителей многих колхозов и районных организаций. Заготовка грубых и сочных кормов проходит в районе очень плохо.

Во многих плоскостных колхозах (сталинаульском, халимбекаульском, кафыркумухском и др.) травы созрели еще 10-15 дней тому назад. При дружной и организованной косьбе можно было уже давно завершить сеноуборку. Однако эти колхозы скосили всего несколько десятков гектаров, тогда как должны скосить 900 га. В колхозах все еще выжидают «дозревания» трав.

Особенно позорно проваливает сеноуборку сталинаульский колхоз (председатель тов. Джанбеков Сайнутдин). Колхоз плохо подготовился к сенокошению. Сенокосилки и сенокосный инвентарь фактически не были отремонтированы. Больше недели тому назад колхоз направил на Муку-кутан, расположенный, примерно, в 25 километрах от аула, две сенокосилки. После нескольких часов работы они вышли из строя, так как были плохо отремонтированы. Обе сенокосилки стоят неисправными и по сей день, а колхоз из 150 гектаров скосил только 8. Для ликвидации прорыва правление колхоза лишь 27 июня послало на кутан 8 косарей, но площадь в 150 га они смогут скосить вручную только через месяц. Сенокосная бригада в этом колхозе фактически не создана и существует только на бумаге.

Некоторые колхозы организовали сенокосные бригады, своевременно отремонтировали сенокосилки и весь инвентарь и поэтому добились неплохих результатов. К ним относятся, в частности, колхозы «Красный Октябрь», сел. Нижнее Казанище, им. Орджоникидзе. Колхоз им. Кирова, сел. Дургели, уже скосил сверх плана 21 гектар. В этих колхозах нет разрыва между кошением, копнением и стогованием. Но таких колхозов немного. В целом по району план сенокошения выполнен только на 30 процентов.

Не лучше организовано и силосование. Из 15 колхозов, которые должны были уже приступить к закладке силоса, эту работу начали только 6 колхозов, да и те заложили лишь первые десятки тонн силоса. Буйнакские колхозы должны засилосовать в этом году 3.400 тонн трав, а засилосовали не больше 500 тонн. Многие колхозы (эрпелинский, ишкартынский) еще не приступили к ремонту старых силосных сооружений и к строительству новых. Плохо организована заготовка растительной массы на силос. Поэтому силосорезки по несколько дней простаивают. Так, халимбекаульский колхоз (председатель тов. Ирбаинов Абакар) еще 18 июня взял у МТС силосорезку, пообещав закончить силосование не позже, чем через 5 дней, но прошло уже около полмесяца, а колхоз из плана 160 тонн засилосовал только 50. Руководители колхоза никак не могут организовать заготовку и подвозку растительной массы к силосным сооружениям.

Аналогичное положение в сталинаульском, кафыркумухском и других колхозах. График работы силосорезок не выполняется ни в одном колхозе района. Имеющиеся 4 силосорезки больше простаивают, чем работают. В ряде колхозов (сталинаульский, халимбекаульский и кафыркумухский) до сих пор не созданы специальные звенья по силосованию.

Совнарком ДАССР и Обком ВКП(б) в постановлении о ходе подготовки и проведении сеноуборки и силосования в колхозах, совхозах и подсобных хозяйствах обязали председателей исполкомов райсоветов, секретарей райкомов ВКП(б), заведующих райзо, директоров МТС и председателей колхозов не менее 75 процентов годового плана закладки силоса выполнить до начала уборки зерновых культур. Буйнакские организации этого решения не выполнили. Уборка зерновых культур во многих колхозах уже началась, а к силосованию еще только приступают.

Ф. ЖМУРКО. (Наш корр.).

Выполнили план сенопоставок

Колхоз им. 1 мая, Дербентского района, успешно проводит сеноуборку. Первомайцы уже давно закончили поставки сена. Государству сдано сено лучшего качества.

ТЕТЕРЯТНИКОВ.

Курсы силосовальщиков

Колхозы Хивского района особое внимание уделяют в нынешнем году силосованию кормов.

В районном центре проходят специальные курсы силосовальщиков. На курсах занимаются заведующие колхозными животноводческими фермами и многие комсомольцы-передовики сельского хозяйства.

Ш. АБДУЛАЕВ.

КАЖДОЙ ШКОЛЕ—ВОЕННЫЙ КАБИНЕТ

Итоги истекшего учебного года показали, что крупнейшим недостатком военного обучения учащихся в школах нашей республики явилось отсутствие необходимого военно-учебного и спортивного оборудования. Такое положение тем более ненормально, что военное обучение не терпит условностей, оно должно быть предметным, наглядным, строиться на упражнениях и показе.

Поэтому Наркомпрос ДАССР и отделы народного образования должны добиться выполнения на предприятиях Наркомместпрома, Управления топливной промышленности, кустарно-промысловой кооперации, в мастерских детдомов и т. д. своих заказов на изготовление военно-учебного и спортивного оборудования.

Но значительную часть инвентаря могут изготовить сами школы. Десятки и сотни школ РСФСР отлично оборудовали свои военные кабинеты силами школьников. В этом отношении заслуживает внимания пример дургелинской неполной средней школы Буйнакского района, коллектив которой во главе с военруком школы тов. Гаджиевым сумел привлечь к оборудованию военного кабинета и спортплощадки учащихся, родителей и общественность аула. Спортплощадка дургелинской школы имеет все необходимое оборудование: бумы, турники, шведскую стенку, кольца и др. В колхозных мастерских изготовлены деревянные ружья, палки для отбива при упражнениях в рукопашном бою.

Задача каждого директора и военрука школы к началу нового учебного года создать и полностью оборудовать в своей школе военный кабинет, максимально используя самодеятельность учащихся и помощь общественности.

Ш. МИРЗОЕВ.
Старший инспектор Управления военной подготовки Наркомпроса ДАССР.

ИЗВЕЩЕНИЕ

Совнарком ДАССР просит граждан, проживающих на территории ДАССР, подавать в исполкомы районных, городских, сельских и поселковых Советов депутатов трудящихся заявления об ущербе, нанесенном вторжением на территорию СССР и разбойничьими действиями немецко-фашистских захватчиков и их сообщников.

Заявления подаются с точным перечислением размеров нанесенного ущерба, как-то: убийство, полученные увечья главы семьи, членов семьи и ближайших родственников; имущества, из'ятого, разграбленного и уничтоженного: домашней обстановки, жилых и надворных построек, скота, птицы, пчел, посевов всех культур, потерянных заработков, запасов продуктов и т. д. с указанием наименования имущества, количества его и стоимости по средним рыночным ценам, а также с указанием, при каких обстоятельствах нанесен ущерб и, по возможности, фамилий конкретных виновников, совершивших злодеяния.

Исполкомы местных Советов депутатов трудящихся, принимая заявления, должны оформить их соответствующими актами опросов.

Совнарком ДАССР.

Вырежь и сохрани

БУДЬ ГОТОВ К ПРОТИВОХИМИЧЕСКОЙ ОБОРОНЕ

Беседа 3. Действие отравляющих веществ и первая помощь пострадавшим

Боевые отравляющие вещества могут поражать кожный покров, органы дыхания, слизистые оболочки глаз, рта, глотки, а также органы пищеварения при употреблении зараженной пищи и воды. По скорости воздействия на организм они делятся на отравляющие вещества, вызывающие немедленные признаки поражения, и вещества, действие которых проявляется только через несколько часов.

* * *

При поражении любым отравляющим веществом необходимо немедленно надеть на пострадавшего противогаз и осторожно вывести или вынести пострадавшего из зоны заражения, идя навстречу ветру. Затем ему необходимо оказать первую помощь в зависимости от характера отравляющего вещества. Если пострадавший находится в тяжелом состоянии, его необходимо как можно скорее направить в лечебное учреждение.

* * *

В предыдущей беседе мы писали, что наиболее возможно применение иприта и люизита. Эти отравляющие вещества у неподготовленного и незащищенного человека могут вызвать значительные поражения кожи, глаз и органов дыхания.

На кожных покровах капли иприта, если они своевременно не удалены, через 4-5 часов могут вызвать водянистые пузыри, которые впоследствии образуют язвы. Действие люизита на кожу напоминает действие иприта, но проявляется значительно быстрее.

В парообразном состоянии стойкие отравляющие вещества поражают значительно большие участки кожи.

Беседы 1 и 2 были напечатаны в «Дагестанской правде» 1 и 25 июня с. г.

* * *

Что нужно делать, чтобы оказать первую помощь пострадавшему от стойких отравляющих веществ?

При наличии на теле отдельных капель отравляющего вещества необходимо осторожно, не размазывая, **удалить их, воспользовавшись противохимическим пакетом.** При отсутствии пакета следует взять сухой ватный шарик или любой обрывок ткани, затем помазать пораженный участок хлорной кашицей и через 5-10 минут смыть водой. Хлорная кашица приготовляется из одной части хлорной извести (жавеля) и трех частей воды. При отсутствии хлорной извести после снятия капель можно обтереть пораженный участок керосином, бензином, скипидаром, спиртом или одеколоном.

При поражении люизитом одновременно со снятием капель пораженное место необходимо **смазать иодной настойкой.**

* * *

При любом поражении тела отравляющими веществами следует немедленно отправиться **на обмывочный пункт** и обмыть все тело водой с мылом. Одежду, белье и обувь необходимо сменить. Поражение боевыми отравляющими веществами кожнонарывного действия можно предупредить или значительно ослабить, если быстро удалить или обезвредить иприт и люизит, попавшие на кожу или одежду.

Помните: в очаге поражения до дегазации все предметы и вещи, находящиеся на человеке, опасны и прикосновение к ним грозит заражением.

* * *

Иначе действуют на человека нестойкие отравляющие вещества. Фосген и дифосген, относящиеся к группе удушающих веществ, действуют главным образом **на дыхательные органы.** При легких поражениях появляются жжение в глазах, в носу и гортани, кашель, сердцебиение и тошнота. При тяжелых поражениях появляются резкая одышка, мучительный, болезненный кашель с обильным выделением пенистой, иногда кровавой мокроты.

* * *

При поражении боевыми отравляющими веществами удушающего действия, после того, как на пострадавшего надет противогаз и он удален из зараженной зоны, с него необходимо снять одежду или, в крайнем случае, расстегнуть воротник, пояс, уложить, укрыть потеплее и ждать медицинской помощи. **Производить такому пострадавшему искусственное дыхание запрещено, так как движение ухудшает состояние больного.**

* * *

Синильная кислота действует как общеядовитое вещество, вызывающее отравление всего организма. При вдыхании синильной кислоты ощущается горечь во рту, выделяется слюна, появляются головная боль, тошнота. В тяжелых случаях—потеря сознания, судорога и в дальнейшем остановка дыхания.

Пораженных общеядовитыми веществами необходимо вынести из участков поражения, тепло укрыть и предоставить им полный покой до приезда врача, вызов которого обязателен.

* * *

Отравляющие вещества — хлорацетофенон, адамсит—по характеру действия на человека относятся к группе раздражающих. Хлорацетофенон вызывает раздражение глаз, слезоточение и светобоязнь. Адамсит раздражает нос и горло, вызывает чихание, кашель, боль в груди. При малых концентрациях признаки поражения исчезают, как только надевается противогаз или пострадавший выходит из пораженной зоны. Если раздражение не проходит, то необходимо **промыть водой или слабым содовым раствором глаза, нос, прополоскать рот.**

Во всех случаях необходимо точно выполнять указания медицинского персонала.

Носи с собой всегда противогаз и противохимический пакет и умей применять их при химической опасности.

Начали работу шестимесячные партийные курсы

Наша партия всегда уделяла большое внимание теоретической закалке и подготовке квалифицированных кадров партийных руководителей.

Сейчас, в условиях Отечественной войны, нужда в квалифицированных партийных работниках особенно велика. Вместо кадров, ушедших в Красную Армию, к руководству парторганизациями пришло много молодых партийных работников, не имеющих еще достаточного опыта и необходимой теоретической подготовки. Помочь партийным работникам обобщить этот опыт, расширить их кругозор, — такая задача была поставлена перед партийными курсами при Обкоме партии.

За полгода работы республиканские партийные курсы обучили два набора, подготовив и переподготовив 186 человек, которые направлены на различную партийную и советскую работу во все районы Дагестана. На курсах обучались партийные и советские работники 13 национальностей Дагестана. Из 186 человек, окончивших курсы, 58 женщин.

Сейчас начали работу новые курсы с шестимесячным сроком обучения. Более сложные и ответственные задачи стоят перед новыми курсами. На этих курсах обучаются преимущественно заведующие отделами и инструкторы райкомов и горкомов партии, секретари райкомов ВЛКСМ.

Расширяется учебная программа курсов. В учебный план введены новые предметы: история СССР, вопросы промышленности и сельского хозяйства.

Будут также изучаться вопросы развития экономики Дагестана за годы советской власти, сырьевые и топливные ресурсы республики, а также практические вопросы работы социалистической промышленности, транспорта, сельского хозяйства и задачи, стоящие перед партийными организациями в различных отраслях нашей экономики.

Т. МАХАНЬКОВ.
Директор партийных курсов при Обкоме ВКП(б).

—⊙—

В партийных организациях

ЦУРИБ. (Наш корр.). За последнее время много передовых людей Чародинского района вступило в ряды коммунистической партии. Кандидатом в члены ВКП(б) принята Омарова Патимат, заведующая МТФ колхоза «Большевик». Ее ферма полностью сохранила приплод прошлого года. Значительно повысился удой молока. Тов. Омарова является и хорошим агитатором.

Среди принятых в кандидаты партии также бригадир полеводческой бригады колхоза им. Фрунзе Бегова Хадижат, бригада которой досрочно и высококачественно выполнила план весеннего сева, налоговой агент Арчибского сельисполкома Ибрагимова Муслимат, досрочно выполнившая план мобилизации средств по всем платежам, председатель передового колхоза им. Маленкова Гудулов Умахан и другие.

* * *

УСУХ-ЧАЙ. (Наш корр.). Агитколлектив парторганизации колхоза им. Кирова, которым руководит инвалид Отечественной войны тов. Адилов, систематически проводит агитационно-массовую работу среди колхозников на полевых работах. Агитаторы читают сообщения Совинформбюро, статьи о героях фронта и тыла, проводят беседы об уходе за посевами и т. д. Колхоз им. Кирова своевременно закончил весенний сев и засеял 5,5 га в фонд обороны. Конкретную и действенную агитацию проводит и агитколлектив колхоза им. Карла Маркса (руководитель агитколлектива Гаджиев Магомед). Здесь агитаторы постоянно проводят агитационно-массовую работу среди животноводов. В этом году в колхозе им. Карла Маркса приплод ягнят на 50 проц. выше, чем в прошлом году. Настриг шерсти с каждой овцы в среднем в 1942 г. составил 0,6-0,8 килограмма, а в этом году — более одного килограмма.

—⊙—

Семинар по экономическому образованию

В целях повышения деловой квалификации руководящих и инженерно-технических работников предприятий и кустарно-промысловых артелей города, по решению бюро Махачкалинского горкома ВКП(б) парткабинетом горкома партии был организован в мае семинар по экономическому образованию, который закончил свою работу.

На семинаре были прочитаны лекции: «Работа предприятия в условиях Отечественной войны и организация руководства социалистическим соревнованием», «Снижение себестоимости продукции, хозрасчет и борьба за рентабельность производства в условиях военного времени» и другие.

С исключительным интересом и вниманием семинаром была прослушана заключительная лекция на тему: «Работа по графику и технологическая дисциплина на предприятии — непременное условие выполнения плана».

Слушатели семинара высказали положительные отзывы о работе семинара и пожелания помочь им приобрести техническую литературу. Всего прослушало семинар 39 человек.

ГОЛОГОРСКАЯ.

—⊙—

Товарищ девушка

Прекрасен, юн, сосредоточен, собран
В огне войны, в пороховом дыму,
Он вырастает, этот женский образ,
Дочь, верная народу своему.

Так молода... Лет двадцать, даже меньше,
Но ей под силу мужественный труд.
Она из тех, как будто слабых женщин,
Которые так редко устают.

Под пулями, не дорожа собою,
Она бойцу накладывает жгут.
Недаром раненый, на поле боя,
Зовет: «Товарищ девушка, ты тут!»

Он бледен. Рана у него сквозная
Хотел подняться и упал опять.
Он стиснул зубы: «Девушка, родная,
Тяжелый я, тебе и не поднять».

Но та его подымет, повторяя:
«Я, знаешь, только слабая на вид».
И снова в битве на переднем крае,
И снова эту фразу говорит.

Вера **ИНБЕР.**

На снимке: на борту американского авианосца летчики-истребители перед взлетом производят проверку исправности пулеметного вооружения самолетов.

ЗА РУБЕЖОМ

ВЫСТУПЛЕНИЕ Дж. ДЭВИСА В ТОРОНТО

ОТТАВА, 24 июня. (ТАСС). (Задержано доставкой). 22 июня в Торонто (Канада) состоялся массовый митинг «чествования русского союзника», организованный Национальным советом канадско-советской дружбы. На митинге присутствовало 17 тысяч человек. Среди присутствовавших — премьер-министр Маккензи Кинг, бывший посол США в Москве Джозеф Дэвис, советский посланник тов. Гусев, руководители различных провинций Канады и др.

Премьер-министр Кинг, представляя собравшимся Джозефа Дэвиса, в своем выступлении выразил глубокое восхищение героическим сопротивлением русских.

Джозеф Дэвис в своей речи заявил, что он «весьма польщен приглашением принять участие в этом торжестве, которое должно способствовать укреплению взаимопонимания и дружбы между Советским Союзом и Канадой».

Касаясь своей недавней поездки в Москву, Дэвис заявил: «Эту миссию признали вполне успешной в обоих конечных пунктах моего пути. Сама поездка была совершенно исключительной по своему характеру. За 4 дня мы покрыли такое расстояние, на которое раньше потребовалось бы 4 недели».

Дэвис указал, что особенное впечатление на него произвели три момента. Во-первых, «бойцы Об'единенных наций, действующие в высшей степени хорошо. Мы,—сказал Дэвис,—на пути к победе». Во-вторых, «мир стал крайне тесным, нарушение мира в любом пункте отзывается у порога нашего дома». В-третьих, «Канада и США в географическом, политическом, экономическом и военном отношениях находятся как раз в центре этого концентрированного нового мира».

Подчеркнув, что СССР ведет войну в более тяжелых условиях, чем народы Канады и США, Дэвис заявил, что вклад советского народа «имеет неизмеримо огромное значение для вас и для нас и стоит ему неизмеримо больше страданий, личных трагедий и разрушений».

Говоря о впечатлении, какое на него произвел советский народ, Дэвис сказал: «Советский народ до последнего мужчины, женщины и ребенка думает о войне на смерть против Гитлера. Они ожесточены. Они много страдали. Они прилагают все усилия до последней возможности человеческой выдержки. Они приносят все в жертву, чтобы выиграть войну...».

Напомнив о заявлениях руководителей советского правительства о целях Советского Союза в нынешней войне, Дэвис указал, что Советский Союз заслуживает уважения и доверия Об'единенных наций, как одна из величайших наций мира.

Касаясь проблемы мира, Дэвис заявил: «Если мир будет установлен на длительное время, то это будет следствием того, что великие нации, в том числе и Россия, заключат соглашение или договор для восстановления, сохранения и защиты мира. Опыт сотрудничества между Советским Союзом и Англией следует учитывать при планировании будущего мирового порядка».

В заключение Дэвис сказал: «Без России не может быть устойчивого мира. России нужен мир, и она хочет мира. Весьма важно, чтобы Россия доверяла нам и чтобы Об'единенные нации доверяли России. Взаимоотношения между ними должны основываться только на взаимном уважении, дружбе и доверии»

Обращение польских деятелей США, требующих установления дружественных советско-польских отношений

НЬЮ-ЙОРК, 28 июня. (ТАСС). 45 видных польских деятелей и американцев польского происхождения опубликовали обращение, в котором призывают к сотрудничеству между Польшей и Советским Союзом и требуют удаления из состава польского эмигрантского правительства «всех антидемократических и фашистских элементов, а также элементов, враждебных Советскому Союзу».

13 июня в Чикаго состоялась конференция, на которой присутствовало 96 делегатов от 25 отделений Конгресса производственных профсоюзов и 3 отделений Американской федерации труда, представляющих 65 тысяч американцев польского происхождения. Конференция вынесла резолюцию, в которой требует укрепления единства между Об'единенными нациями и осудила бывшего польского министра Матушевского и «Национальный комитет американцев польского происхождения» за их подрывную деятельность.

По сообщению газеты «Рипабликен», американцы польского происхождения в Спрингфилде создали организацию помощи всем польским армиям, борющимся на стороне союзников. Эта организация вынесла резолюцию, в которой призывает оказывать материальную и финансовую помощь дивизии имени Костюшко в Советском Союзе.

—⊙—

ИТАЛО-НЕМЕЦКАЯ ГРЫЗНЯ

ЛОНДОН, 1 июля. (ТАСС). Как передает агентство Рейтер, после разгрома итало-немецких войск в Тунисе там было обнаружено много официальных документов, свидетельствующих о враждебных отношениях между итальянцами и немцами. В одном из официальных итальянских донесений сообщается об усилении антагонизма «между итальянским населением и немцами» и «частых антигерманских выступлениях в итальянских городах».

Один из итальянских штабных офицеров подчеркивает в своем рапорте начальнику штаба, что «неприязненные отношения между итальянскими и немецкими солдатами и офицерами весьма неприятно сказываются в те моменты, когда им приходится сражаться бок о бок». При этом офицер сообщил о нескольких случаях убийства немецких офицеров «неизвестными лицами».

—⊙—

ИНОСТРАННАЯ ХРОНИКА.

⌘ Со времени оккупации Франции гитлеровцы расстреляли 50 тысяч французов, арестованных в качестве заложников. Свыше 400 тысяч французов было брошено в концентрационные лагери, 2 миллиона человек умерло от голода и болезней.

⌘ В Бельгии за время оккупации немцы расстреляли более 7.500 бельгийских патриотов.

⌘ Бразильский суд заочно приговорил за шпионаж бывшего германского посла в Бразилии Прюфера и военного атташе Бони к 25 годам тюремного заключения каждого. Трое других германских шпионов приговорены к 20 годам тюремного заключения каждый. Помимо того, к различным срокам тюремного заключения приговорено 12 гитлеровских шпионов.

⌘ В течение февраля и марта немцы вывезли из Франции в Германию 10 тысяч тонн меди, латуни и олова, 93 тысячи тонн алюминия, алюминиевой и магниевой руды, много других металлов, различного сырья, лесоматериалов, семян, фруктов и овощей.

⌘ В настоящее время американская армия насчитывает примерно 6.800 тысяч человек вместо 2.500 тысяч человек в прошлом году.

Действия авиации союзников

ЛОНДОН, 30 июня. (ТАСС). Официально сообщается, что в ночь на 29 июня бомбардировщики «Веллингтон» совершили налет на Мессину (Сицилия). В ту же ночь английские бомбардировщики совершили налет на Реджо-ди-Калабрия (Южная Италия).

Агентство Рейтер передает, что вечером 29 июня крупное соединение американских бомбардировщиков атаковало об'екты в Ле-Мане (Франция).

В сообщении штаба военно-воздушных сил союзников на Ближнем Востоке указывается, что 30 июня днем английские истребители дальнего действия атаковали на восточном побережьи Греции железнодорожный состав.

—⊙—

ВОЛНЕНИЯ В ГРЕЦИИ

НЬЮ-ЙОРК, 1 июля. (ТАСС). В ряде греческих городов, в том числе в Салониках и Афинах, после недавних налетов американской авиации на немецкие базы в Греции, произошли крупные волнения и антигерманские демонстрации. Для подавления их оккупанты вынуждены были вывести на улицу войска. Много демонстрантов арестовано. Некоторые из них расстреляны.

—⊙—

Гитлеровский тыл непрочен

СТАМБУЛ, 28 июня. (ТАСС). Редактор турецкой газеты «Тан» Сертель, ссылаясь на сведения, полученные от лиц, прибывших из Германии, пишет, что в Германии усиливаются голод и моральное разложение. В ряде мест Германии имели место случаи разгрома магазинов населением.

«О положении в Германии,—пишет автор,—можно судить по обстановке в германском городе Констанц, находящемся близ швейцарской границы. В городе не осталось взрослого мужского населения, ибо все оно призвано в армию. Большинство мужчин, жителей этого города, погибло вместе с войсками Паулюса под Сталинградом. Большинство лавок и магазинов в городе закрыто».

Ответственный редактор
Д. ШИЛОВ.

КИНОТЕАТР
„ТЕМП“ **СЕГОДНЯ**
демонстрируется новый художественный фильм
„Актриса“

Махачкалинский Горпромкомбинат
ПРОДАЕТ
всем организациям и гражданам
ХУДОЖЕСТВЕННЫЕ ПОРТРЕТЫ ВОЖДЕЙ,
изготовленные на стекле в рамках.

ТРЕБУЮТСЯ:

Махачкалинскому заводу имени Магомеда Гаджиева — старшие бухгалтеры, бухгалтеры, экономисты, плановики, статистики, нормировщики, экспедиторы, товароведы, агенты по снабжению, термисты, фрезеровщики, вагранщики, заливщики, слесари, токари, мужчины и женщины для работы на станках. Принятые обеспечиваются столовой, общежитием и квартирой. Обращаться в отдел кадров завода.

Дагрыбтресту — техники-строители на рыбозаводы, бухгалтеры-ревизоры в аппарат треста, бухгалтеры отделов на рыбозаводы, старшие бухгалтеры и их заместители на предприятия, техники-нормировщики, экономисты по труду, машинистка в аппарат треста, рабочие — мужчины и женщины — в канатный цех, мастер по копчению. Принятые обеспечиваются столовой и магазином. Обращаться по адресу: ул. 26 бакинских комиссаров, № 1, отдел кадров треста.

Адрес редакции и издательства: Махач-Кала, Пушкинская, 6. Телефоны: зам. ответ. редактора и отдел партийной жизни — 1-05, ответ. секретаря и промышленно-транспортный отдел—8-04, общий—3-22, отделов: военно-оборонного—2-48, сельскохозяйственного—7-83, писем и рабселькоров—9-80, выпускающего—8-44, издательства—1-87, отдела об'явлений и заказов—2-11.

С—3479.

Типография издательства «Дагестанская правда».

Заказ № 276.

БИБЛИОТЕКА

Пролетарии всех стран, соединяйтесь!

ДАГЕСТАНСКАЯ ПРАВДА

Орган Дагестанского Обкома, Махачкалинского Горкома ВКП(б) и Верховного Совета ДАССР

№ 133 (6399)
СУББОТА
3
июля
1943 г.
Цена 20 коп.

В Совнаркоме ДАССР и Обкоме ВКП(б)

О ходе уборки и заготовок зерновых культур урожая 1943 года в колхозах ДАССР

Совнарком ДАССР и бюро Обкома ВКП(б) отмечают, что уборка урожая хлебов в колхозах плоскостных районов проходит явно неудовлетворительно. Проверкой ряда районов установлено, что многие руководители колхозов, а также районов не обеспечили выполнения решения СНК ДАССР и Обкома ВКП(б) от 24 мая 1943 года и проявили в этом важном деле благодушие и беспечность.

Многие МТС и особенно Махачкалинская, Дербентская и Касумкентская не обеспечили своевременное завершение ремонта комбайнов. До сих пор в Дербентском и Касумкентском районах работают только по одному комбайну.

В колхозах имени МОПР'а, Махачкалинского района, имени Сталина, г. Дербента, в колхозе имени Сталина, Карабудахкентского района и ряде других районах под комбайновую уборку отведены массивы, сильно засоренные бурьяном и малоурожайные, и в то же самое время чистые высокоурожайные массивы оставлены для уборки простыми уборочными машинами и вручную.

Отдельные колхозы безответственно относятся к использованию на уборке простых машин.

В колхозе «Пионерская правда», Дербентского района, имеется пять лобогреек и жаток, из коих не работает ни одна. В колхозе имени Сталина, Кайтагского района, из имеющихся двух простых уборочных машин ни одна не работает. Такая недооценка простых уборочных машин при напряженном балансе рабочей силы неизбежно приводит к растягиванию сроков уборки и к потерям урожая.

Во многих районах нет решительной борьбы с потерями урожая. В колхозе имени Кирова, с. Сабнова, г. Дербента, при уборке серпами оставляют несрезанными много колосьев. В колхозе имени Дахадаева, Сергокалинского района, снопоеязальщики не захватывают много колосьев. Сбор колосьев, как правило, в большинстве колхозов не организован.

Многие руководители районов, колхозов и МТС не придали должного значения охране урожая и допустили в первые же дни созревания хлебов и уборки разворовывание урожая на корню, при перевозках зерна от комбайнов на тока и на токах. В колхозах «Большевик», им. Орджоникидзе, им. Сталина, Касумкентского района, им. МОПР'а, Махачкалинского района, обнаружены факты стрижки колосьев на корню. В колхозе имени Сталина, Кайтагского района, сутками не взвешивается зерно, поступающее из-под комбайнов, в результате чего расхищено три мешка зерна.

Совнарком ДАССР и бюро Обкома ВКП(б) осуждают антигосударственную и антиколхозную практику организации в колхозах, обслуживаемых Дербентской и Касумкентской МТС, харманного обмолота при наличии достаточного количества комбайнов и молотилок.

В ряде колхозов допускается грубое нарушение первой колхозной заповеди—выполнение планов поставок хлеба государству.

В колхозе им. Сталина, с. Салик, Дербентского района (пред. колхоза т. Магомедов Гамзат), израсходовано на внутриколхозные нужды 910 кг. зерна, в то время как государству ничего не сдано. В колхозе им. Калинина, Карабудахкентского района (пред. колхоза т. Магомедов Муса), сдано государству 1.577 кг. зерна, а на нужды колхоза израсходовано около 5.000 кг. В колхозе им. Ворошилова, Каякентского района (пред. колхоза т. Хидирбеков Магомед), израсходовано на внутриколхозные нужды 6.571 кг. зерна, а одано государству только 8.648 кг.

Все это является результатом того, что руководители колхозов не ведут решительной борьбы с отсталыми, рвaческими настроениями, а руководители районов и работники Уполнаркомзага не обеспечили повседневного контроля за строжайшим соблюдением закона о хлебопоставках государству.

Совнарком ДАССР и бюро Обкома ВКП(б) считают совершенно недопустимым ослабление внимания руководителей районов, колхозов и МТС к вопросам полной загрузки тракторного парка. В Дербентской, Касумкентской и Каякентской МТС тракторы, незанятые на уборке, не используются на лущении стерни, обработке паров.

В некоторых колхозах Бабаюртовского, Хасавюртовского и других районов в горячую пору уборки военного урожая часть колхозников вовсе не выходит на работу или работает не полный рабочий день.

СНК ДАССР и бюро Обкома ВКП(б) отмечают, что указанные серьезные недочеты в проведении уборки урожая зерновых культур имеют место в результате формально-поверхностного руководства ходом уборки со стороны ряда исполкомов районных и городских Советов депутатов трудящихся, горкомов и райкомов ВКП(б) и неудовлетворительной постановки партийно-массовой работы среди колхозников и колхозниц, комбайнеров и трактористов.

Наряду с этим СНК ДАССР и бюро Обкома ВКП(б) отмечают, что там, где руководители колхозов осознали всю важность своевременного и высококачественного проведения уборки урожая и сдачи хлеба государству в условиях военного времени, по-большевистски организовали работу,—уборка урожая проходит организованно. Так, в колхозе им. Кирова, Карабудахкентского района, из 252 человек, выделенных на хлебоуборку, ежедневно выходит не менее 230 человек. Здесь полностью используется световой день, большинство колхозников систематически перевыполняет нормы выработки, организован сбор колосьев и уборка соломы, налажено общественное питание. Также успешно проходит уборка урожая в колхозе им. Уллубия Буйнакского, Каякентского района, где на 29-VI было уже убрано 192 га, т. е. 25 проц. всей площади колосовых культур, четко налажена работа комбайнов, простых уборочных машин и ручная уборка серпами.

В целях ускорения темпов, повышения качества уборки и охраны урожая Совнарком ДАССР и бюро Обкома ВКП(б) **постановляют:**

1. Обязать председателей исполкомов районных, городских Советов депутатов трудящихся и секретарей горкомов и райкомов ВКП(б) плоскостных районов, Наркомзем, земельные органы на местах:

а) немедленно организовать проверку хода хлебоуборочных работ в каждом колхозе и каждой бригаде и принять необходимые меры к устранению всех обнаруженных недочетов;

б) широко развернуть партийно-массовую работу, доведя до сознания каждого комбайнера, тракториста, полевого бригадира и рядового колхозника задачи, вытекающие из первомайского приказа товарища Сталина, а также постановления СНК ДАССР и бюро Обкома ВКП(б) от 24 мая 1943 года;

в) включить в хлебоуборку все хлебоуборочные машины, живое тягло, рабочую силу и обеспечить уборку хлебов в кратчайшие сроки;

г) организовать на хлебоуборке сменную работу тягла и ликвидировать практику ежедневного возвращения с отдаленных участков колхозников на ночлег в аулы, для чего во всех полевых станах организовать общественное питание и ночлег, а в аулах—детские ясли и детские площадки;

д) принять решительные меры к усилению охраны урожая на корню, а также на токах и во время перевозок, от пожаров и хищений, и виновных в расхищении и гибели колхозного урожая привлекать к строгой ответственности.

2. Снять с работы директора Махачкалинской МТС т. Магомедова, как несправившегося с работой. Предложить Наркомзему ДАССР тов. Магомедову за провал подготовки комбайнов к уборке урожая отстранить от работы директора Дербентской МТС т. Гасанова.

3. Поручить прокурору Республики тов. Грешнову и председателям исполкомов районных и городских Советов депутатов трудящихся и секретарям горкомов и райкомов ВКП(б) привлечь к уголовной ответственности расхитителей колхозного хлеба.

4. Обязать председателей исполкомов районных и городских Советов депутатов трудящихся и секретарей горкомов и райкомов ВКП(б), правления колхозов, секретарей первичных партийных организаций, председателей сельсоветов в дни уборки урожая обеспечить выход на работу всех трудоспособных колхозников, колхозниц и подростков и организовать высокопроизводительный труд на поле в течение всего светового дня.

5. Отмечая особо неудовлетворительный ход уборки урожая хлебов в Бабаюртовском, Кумторкалинском, Дербентском районах, Совнарком ДАССР и бюро Обкома ВКП(б) требуют от председателей исполкомов райсоветов депутатов трудящихся и секретарей райкомов ВКП(б) этих районов решительно поднять темпы и качество уборочных работ и хлебозаготовок.

6. Предложить председателям исполкомов районных и городских Советов депутатов трудящихся и секретарям горкомов и райкомов ВКП(б) немедленно добиться такого положения, чтобы весь районный актив, закрепленный за колхозами, находился на все время уборки безвыездно, непосредственно в поле, возле комбайновых агрегатов, на токах, полевых станах для обеспечения быстрой и без потерь уборки урожая, его сохранности от расхищения и порчи, своевременного выполнения всех поставок государству.

7. На весь период уборки урожая хлебов командировать в отстающие районы уполномоченных СНК ДАССР и Обкома ВКП(б).

8. Совнарком ДАССР и бюро Обкома ВКП(б) еще раз напоминают всем руководителям районных организаций и колхозов, что выполнение обязательных поставок государству является первой колхозной заповедью, и малейшее нарушение закона о заготовках сельхозпродуктов будет рассматриваться, как преступная антигосударственная и антиколхозная практика, и виновные будут привлекаться к строжайшей ответственности в соответствии с законом военного времени.

9. Отмечая наличие серьезных недостатков в работе отдельных приемочных пунктов Заготзерно, поручить зав. сельхозотделом Обкома ВКП(б) т. Унцукульскому и Уполнаркомзага по ДАССР т. Шахмарданову проверить состояние работы по приемке и хранению зерна на базах Заготзерно, и принять срочные меры к своевременному и правильному приему зерна от хлебосдатчиков, культурному обслуживанию приезжающих на пункты Заготзерно колхозников и колхозниц и недопущению малейшей порчи зерна.

САРАТОВ.

Начальнику 1 Саратовского Краснознаменного ордена Красной Звезды танкового училища имени Героя Советского Союза генерал-майора А. И. Лизюкова

ПОЛКОВНИКУ тов. САПОНОВУ

Поздравляю командный, красноармейский и вольнонаемный состав 1-го Саратовского Краснознаменного ордена Красной Звезды танкового училища имени Героя Советского Союза генерал-майора А. И. Лизюкова с 25-й годовщиной, высокими правительственными наградами и желаю новых успехов в деле подготовки командных кадров танковых войск.

Народный Комиссар Обороны Маршал Советского Союза И. СТАЛИН.

УКАЗ ПРЕЗИДИУМА ВЕРХОВНОГО СОВЕТА СССР

О награждении орденами офицерского состава воинской части Сражающейся Франции — „Нормандия“

За образцовое выполнение боевых заданий Советского Командования на фронте борьбы с немецкими захватчиками и проявленные при этом отвагу и мужество наградить:

ОРДЕНОМ ОТЕЧЕСТВЕННОЙ ВОЙНЫ 1-й СТЕПЕНИ

1. Майора **Тюлян Жан Луи.**
2. Капитана **Литольф Альберта.**

ОРДЕНОМ ОТЕЧЕСТВЕННОЙ ВОЙНЫ 2-й СТЕПЕНИ

1. Лейтенанта **Дюран Альберта.**
2. Лейтенанта **Летевер Марселя.**
3. Аджюдан-шеф **Дюпра Луи.**

Председатель Президиума Верховного Совета СССР **М. КАЛИНИН.**
Секретарь Президиума Верховного Совета СССР **А. ГОРКИН.**
Москва, Кремль. 2 июля 1943 г.

По Советскому Союзу

БОЛЕЕ ПОЛУМИЛЛИОНА ПУДОВ ЗЕРНА

Заготовительные пункты Узбекистана приняли более полумиллиона пудов зерна нового урожая. Десятки колхозов, досрочно выполнив обязательства перед государством по сдаче ячменя, сдают зерно в фонд Красной Армии.

В Киргизии многие колхозы Джала-Абадской области сдают зерно государству прямо из-под молотилок.

—о—

СОТНИ ТЫСЯЧ ГЕКТАРОВ ПОВТОРНЫХ ПОСЕВОВ

Колхозы Узбекистана приступили к севу поздних яровых культур на землях, освобождаемых из-под ячменя и ранних овощей. Колхозы Ургутского, Джизакского и других районов провели повторный сев более чем на 10 тысячах гектарах.

В нынешнем году повторные урожаи будут собраны в Узбекистане с площади, превышающей прошлогоднюю в 6 раз. Под кукурузу, просо, рис, свеклу, картофель и бахчевые культуры отводится около 300 тысяч гектаров.

ОТ СОВЕТСКОГО ИНФОРМБЮРО

Утреннее сообщение 2 июля

В течение ночи на 2 июля на фронте ничего существенного не произошло.

* * *

Наша авиация дальнего действия в ночь на 1 июля произвела налет на порты Керчь и Сенная (в 30 километрах к западу от Темрюк). На суда, стоящие в портах, и склады противника сброшено значительное количество фугасных и зажигательных бомб. Все наши самолеты вернулись на свои аэродромы.

* * *

На Западном фронте разведчики Н-ской части ночью переправились через болото и ворвались в немецкие траншеи. Огнем из автоматов и гранатами наши бойцы уничтожили группу гитлеровцев и благополучно вернулись в свою часть.

* * *

В районе Севска 18 снайперов подразделения, где командиром майор Концедалов, за последнее время уничтожили 136 немцев. Сержант т. Слюсарь убил 40 гитлеровцев, красноармеец т. Митин уничтожил 36 немцев.

* * *

В районе Белгорода разведчики гвардейцы тт. Скрябин, Костычев и Локтев ночью бесшумно пробрались в расположение противника. Проникнув к немецкому блиндажу, разведчики бросили в открытую дверь две гранаты. В это время на Локтева набросились два немца и пытались захватить его в плен. На помощь Локтеву пришли его товарищи и застрелили гитлеровцев. Большая группа немецких солдат пыталась отрезать путь к отходу и окружить смельчаков. Отстреливаясь от наседавших гитлеровцев, разведчики благополучно отошли в расположение своего подразделения.

* * *

На одном участке Калининского фронта рота пехоты противника атаковала наше боевое охранение. Командир взвода лейтенант тов. Игловиков с группой бойцов вступил в бой против гитлеровцев. Наши бойцы отбили вражескую атаку, уничтожили немецкого офицера и до 30 вражеских солдат.

* * *

На Волховском фронте наши снайперы за июнь месяц уничтожили более 2.000 солдат и офицеров противника. Снайпер сержант Решетов уничтожил 23 гитлеровца, сержант Трегер — 18, сержант Паромов — 50, красноармеец Рухамбаев — 18, сержант Анохин истребил 20 немцев.

* * *

Два партизанских отряда, действующих в Орловской области, в трехдневных боях с крупными силами немецких оккупантов уничтожили до 200 вражеских солдат и офицеров. Партизаны захватили орудие, 15 пулеметов, 110 винтовок и много боеприпасов. Группа партизан из отряда им. Суворова пустила под откос эшелон противника. Разбиты паровоз, 9 вагонов и 24 платформы.

* * *

Захваченный в плен летчик 121 немецкой эскадры дальних разведчиков Иоганнес Л. рассказал: «За последние месяцы гестапо производит аресты среди военнослужащих германской армии. Во 2 резервном дальнеразведывательном отряде недавно арестовали унтер-офицера Пернеа за то, что он в частной беседе сказал, что Германия проиграет войну. С мая месяца содержится в концлагере командир подводной лодки, отказавшейся продолжать войну. В том же месяце в концлагерь была доставлена команда подводной лодки, которая в море убила своего командира».

* * *

В округе Бертри (бельгийский Люксембург) патриоты вывели из строя 42 паровоза. На железнодорожном участке Нинов — Граммон вольные стрелки организовали столкновение эшелона эсэсовцев с товарным поездом. При крушении убито и ранено много гитлеровцев. В провинции Лимбург патриоты сожгли большой склад фуража. В Мерксеме вольные стрелки бросили несколько гранат в дом, занятый немецко-фашистскими оккупантами.

Вечернее сообщение 2 июля

В течение 2 июля на фронте существенных изменений не произошло.

* * *

На одном участке Западного фронта наш разведывательный отряд атаковал позиции противника, расположенные на высоте, господствующей над окружающей местностью. Когда большая часть вражеских огневых точек была подавлена нашей артиллерией и минометами, советские пехотинцы ворвались в траншеи немцев и в результате боя заняли их. Противник подтянул подкрепления с соседних участков и в течение нескольких часов предпринял одну за другой 6 ожесточенных контратак. Все контратаки немцев были отражены организованным ружейно-пулеметным и артиллерийским огнем наших подразделений. Уничтожив в этом бою до 600 солдат и офицеров противника и успешно выполнив поставленную задачу, разведывательный отряд отошел на исходные позиции. Захвачены трофеи и пленные.

* * *

В районе Белгорода гвардейское минометное подразделение, где командиром гвардии капитан Иванов, поддерживая действия разведчиков, уничтожило 5 немецких огневых точек, разрушило 2 дзота и истребило до взвода гитлеровцев. Гвардии младший лейтенант Чуднов и гвардии красноармеец Орлов из ручного пулемета и полуавтоматической винтовки обстреляли немецкий бомбардировщик «Юнкерс-88». Самолет загорелся и упал на землю.

* * *

Южнее Балаклеи артиллеристы Н-ской части уничтожили немецкий танк, приблизившийся к нашему переднему краю. На другом участке артиллеристы обстреляли колонну противника и уничтожили 13 автомашин и до 20 повозок с грузами.

* * *

На Карельском фронте подразделение под командованием капитана Каспера проникло в тыл противника и устроило засаду. Через некоторое время показалась группа в 40 немцев. Наши бойцы окружили их, уничтожили 34 гитлеровца, а остальных захватили в плен. На другом участке бойцы подразделения, где командиром т. Чернуха, ворвались в окопы противника и истребили 20 белофиннов.

* * *

Партизанский отряд, действующий в одном из районов Минской области, уничтожил немецкий гарнизон, расположенный в крупном населенном пункте. Убито 150 вражеских солдат и полицейских. Захвачены 70 винтовок, 10 пулеметов, 15 тысяч патронов и другие трофеи. Группа партизан этого отряда проникла на аэродром противника и сожгла 5 немецких самолетов. На-днях отряд окружил село, занятое гитлеровцами, и предложил ганизону сдаться. 67 немецких солдат сложили оружие и взяты в плен. Остальные гитлеровцы оказали сопротивление и были уничтожены.

* * *

На одном из участков Ленинградского фронта на сторону Красной Армии перешел солдат 58 немецкой пехотной дивизии, поляк по национальности, Болеслав М. Перебежчик рассказал: «Я служил в польской армии и в сентябре 1939 года попал в плен к немцам. Долгое время находился в концентрационных лагерях в Вальденбурге и Нейбранденбурге. В лагерях немцы всячески измывались над нами. На моих глазах от рук гитлеровских убийц погибли сотни поляков. Бандиты замучили и моего двоюродного брата Иозефа Войцеховского. Голод и пытки сломили его, и он заболел. Больного Войцеховского гитлеровцы заставляли столовой ложкой переносить кучи песка с одного места на другое. За этим бессмысленным занятием он и умер. Немцы хотели уничтожить польский народ, стереть Польшу с лица земли. Раньше они открыто говорили и писали, что удел поляков быть рабами немцев. А теперь, когда русские нанесли Гитлеру тяжелые поражения, он вспомнил о поляках и начал их массами призывать в армию. Гитлер хочет, чтобы поляки, отцы и братья которых замучены в немецких концлагерях в Дахау, Освенциме и других местах, проливали свою кровь за немцев. Но этому не бывать».

* * *

Французские патриоты наносят немецким захватчикам непрерывные удары. В Тулоне вольные стрелки сожгли 7 цистерн с нефтью. В окрестностях Лиона французы взорвали водонапорную башню. На военном заводе в Гренобле патриоты вывели из строя 4 трансформатора. В Верхней Савойе за один месяц зарегистрированы 122 акта саботажа на заводах и электростанциях.

Коллективу Нефтеснаба вручено переходящее Красное Знамя ВЦСПС и Главнефтеснаба

По итогам работы в мае коллективу Махачкалинской конторы Нефтесбыта и перевалочной нефтебазы было присуждено переходящее Красное Знамя ВЦСПС и Главнефтесбыта.

1 июля на торжественном заседании представитель Главнефтеснаба тов. Данилов вручил махачкалинцам переходящее Красное Знамя. На собрании выступили директор перевалочной базы тов. Бортник, секретарь комсомольской организации базы тов. Палем, стахановка-бригадир сливщиков тов. Исаева и секретарь Махачкалинского горкома ВКП(б) тов. Снегирев.

Коллектив Нефтеснаба обязался не успокаиваться на достигнутых успехах, и, еще шире развернув социалистическое соревнование, завоевать переходящее Красное Знамя Государственного Комитета Обороны СССР.

—о—

Первый хлеб—государству

КУМТОР-КАЛА. **(Наш корр.).** Ряд колхозов Кумторкалинского района приступил к выполнению своих обязательств по поставкам хлеба государству.

Колхоз им. Ленина организовал красный хлебный обоз и вывез на пункт Заготзерно первые пять тонн зерна. Колхоз им. Чкалова сдал уже 3 тонны зерна, «Новая жизнь» — 2 тонны, «Красная Армия» — 2,5 тонны и т. д.

Д. МУТАЛИМОВ.

На снимке: Бекмурзаева Сайгат—мотористка цеха № 2 Госшвейфабрики, выполняющая норму на 138 проц.

Сыны Дагестана в боях за Родину

ИМИ ГОРДИТСЯ СТРАНА ГОР

Два года наша великая Родина ведет смертельную борьбу с ордами немецко-фашистских захватчиков. В рядах Красной Армии плечо к плечу сражаются представители всех свободолюбивых народов Советского Союза.

Мне хочется рассказать о доблестных воинах Красной Армии — сынах советского Дагестана.

Командир саперного подразделения, лейтенант Караалиев Магомед из сел. Ташкапур, Левашинского района, показал себя отважным и стойким воином. Подразделение его отличается дисциплинированностью, бойцы всегда готовы выполнить любой приказ командира. Сам Караалиев в сложной боевой обстановке минировал важнейшие участки за передним краем вражеской обороны. Будучи ранен, он продолжал выполнять боевое задание, и сотни фашистов взорвались на его минах. Заслуги т. Караалиева высоко оценены: он награжден орденом Красной Звезды и медалью «За боевые заслуги».

Минеры Абдулхаликов Датай из сел. Кази-Юрт, Бабаюртовского района, Мамаев Абдул из сел. Байрам-аул, Хасавюртовского района, и кумторкалинец Булатов Дада отлично выполняют боевые задания, за что награждены Командованием медалями.

На одном узком участке фронта несколько дней подряд наступала немецкая пехота, поддержанная сильным артиллерийским и минометным огнем, массированными налетами авиации. Враг, несмотря на огромные потери, старался опрокинуть наши части и занять стратегически важный участок. Положение с каждым днем становилось все более напряженным.

Коммунисты-гвардии старший лейтенант даргинец Раджабов З. и гвардии старшина кумык Султанов Мухтар в этот решающий момент находились со своими подразделениями на передовой. Мужественные командиры отбили несколько атак превосходящих сил противника. Смертоносным огнем своего оружия, гранатами и в рукопашном бою советские бойцы отправили на тот свет десятки фашистов. Остатки вражеских батальонов были отброшены на исходные рубежи. Дагестанцы Раджабов и Султанов награждены орденами Красной Звезды.

«Находясь в пулеметной роте, — говорится в боевой характеристике гвардии красноармейца-аварца из Левашинского района Курбанова И., — он за короткий период проявил себя дисциплинированным, знающим военное дело. На передовой линии он умело ведет огонь по фашистам. Его меткие пулеметные очереди скосили много фрицев. Гвардии красноармеец Курбанов много раз ходил в наступление и своим личным примером увлекал бойцов в решающие схватки».

В Н-ской части бесстрашно сражается с врагом сержант Гаджиев Камиль и старшина Магомедов Салимхан из аула Гоцатль, Хунзахского района, красноармеец Дибиров Иса из аула Кегер, Гунибского района, красноармеец Кадыров Муса из сел. Гакварн, Цумадинского района, красноармеец Комехов Хайбула из аула Анчик, Ахвахского района, и многие другие.

Омарова Гамида из аула Бухты, Гунибского района, война застала в должности зав. учебной частью неполной средней школы. Его мобилизовали в ряды Красной Армии. Пройдя специальное обучение, Омаров был направлен в десантную часть. Три месяца находился он в тылу врага и проявил при этом исключительную смелость и самообладание. Все приказы Командования были выполнены точно и в срок. Десантник Омаров Гамид награжден медалью «За отвагу».

Многочисленны ряды дагестанцев-героев Отечественной войны. Народы страны гор вправе гордиться своими отважными сыновьями, которые самоотверженно отстаивают честь, свободу и независимость народов Советского Союза.

М. МИРЗОЕВ.
Капитан юстиции.

НАЛЕТ НАШЕЙ АВИАЦИИ НА КЕРЧЬ, ТАМАНЬ, СЕННАЯ

В ночь на 1 и в ночь на 2 июля наша авиация дальнего действия произвела налеты на порты Керчь, Тамань, Сенная (в 30 километрах к западу от Темрюк). Бомбардировке были подвергнуты суда противника, стоящие в этих портах, склады и скопления немецких войск. В результате бомбардировки возникли пожары и взрывы. Наблюдением отмечены попадания бомб в суда и падение бомб в непосредственной близости от судов, в результате несколько судов потоплено, а другие получили серьезные повреждения. Все наши самолеты вернулись на свои аэродромы.

Забота о школе, избе-читальне, больнице — долг сельского Совета

До войны каждым летом, в горячую страдную пору, колхозы и сельские Советы, несмотря на обилие трудных полевых работ, считали своим долгом позаботиться о школе, избе-читальне, о сельской больнице, помочь им подготовиться к зиме. Колхозные плотники чинили школьную мебель, ремонтировали крыши, печи, подвозили дрова. К осени ученики приходили в отремонтированные, светлые и чистые классы. В побеленную и прибранную избу-читальню было приятно зайти в свободное время почитать свежую газету. В больнице зимой было тепло, и лечившиеся там колхозники находились в хороших условиях.

Такая забота о культурных и медицинских учреждениях деревни стала традицией лучших сельских Советов и передовых колхозов страны. Это и понятно. Вместе с ростом и укреплением колхозного строя в нашей деревне расцветала культура, росла тяга к учебе, к знаниям. И колхозники считали своей обязанностью помочь школе, в которой учатся их дети, клубу, где они проводят свой досуг.

Война вызвала известные трудности в колхозах (меньше стало рабочих рук, тягла), справляться с севом, прополкой, уборкой стало значительно тяжелее. Но и во время войны колхозы, сельские Советы изыскивают ресурсы для обеспечения нормальной работы культурных и лечебных учреждений.

Недавно колхозники Сухореченского сельского Совета, Бузулукского района, обратились с письмом ко всем колхозникам Чкаловской области. «Колхозы нашего сельсовета, — писали они, — успешно закончили весенний сев, развернули уход за посевами, борются за высокий урожай, за то, чтобы Красная Армия, страна были обеспечены сельскохозяйственными продуктами. Наряду с заботой о высоком урожае мы берем на себя обязательство хорошо подготовить к зиме школы, клубы и лечебные учреждения». Сухореченские колхозы заготовили для этой цели 200 кубометров дров, обещают заготовить еще 150 кубометров и во-время подвезти это топливо. Они обязались также отремонтировать здания культурных и лечебных учреждений села. Сухореченские колхозники призывали все колхозы Чкаловской области последовать их примеру и своевременно позаботиться о том, чтобы в зимнюю вьюгу нормально работали школы, избы-читальни, библиотеки, больницы и амбулатории.

Почин чкаловских колхозников заслуживает того, чтобы его подхватили во всей стране. ТО, ЧТО ДЕЛАЮТ И СОБИРАЮТСЯ ДЕЛАТЬ В СУХОРЕЧЕНСКОМ СЕЛЬСОВЕТЕ, ПО СИЛАМ КАЖДОМУ КОЛХОЗУ И СЕЛЬСКОМУ СОВЕТУ. Для того, чтобы помочь школе, избе-читальне, больнице подготовиться к зиме, не требуется ни больших материальных затрат, ни большого числа рабочих. Если председатель колхоза, бригадиры, председатель исполкома сельского Совета по-государственному отнесутся к этому делу, они найдут пути и возможности для ремонта зданий, мебели, заготовки и подвозки топлива без ущерба для текущих сельскохозяйственных работ. Сами колхозники с большой охотой вложат свой труд в это дело. Нужно только их организовать, правильно расставить силы.

ГЛАВНОЕ — НЕ ОТКЛАДЫВАТЬ ЭТУ РАБОТУ НА ПОЗДНИЕ МЕСЯЦЫ. В Аркадашском районе, Саратовской области, колхозы и сельские Советы решили провести ремонт зданий школ, интернатов, учебной мебели и оборудования, заготовить и завезти топливо на зиму до начала уборки урожая. В разгар уборки, естественно, труднее отвлекать людей и тягло для таких работ. Сейчас, до начала уборки, сделать это гораздо легче и сподручней.

Организатором колхозной помощи культурным и лечебным учреждениям села должен выступить сельский Совет. Это его прямой долг и обязанность. Сельский Совет несет ответственность за состояние школ, изб-читален, больниц. Зная их нужды, он должен иметь конкретный план подготовки к зиме, об'единять усилия колхозов в этом направлении. Каких успехов можно добиться при правильной организации работы, показывает опыт Каргановского сельсовета, Любимского района, Ярославской области. В селе Карганово изба-читальня долгое время влачила жалкое существование. Избиратели указали сельсовету на необходимость превратить избу-читальню в подлинный очаг культуры. Председатель исполкома сельсовета тов. Павлова, присмотревшись к работе избы-читальни, пришла к выводу, что избач не справляется с делом. Подобрали другого, более способного работника. И тогда на очереди встал ряд практических вопросов. Изба-читальня нуждалась в мебели, литературе, плакатах, играх, музыкальных инструментах. Договорившись с председателями колхозов, Павлова поставила вопрос об избе-читальне на обсуждение исполкома Совета. Каждый колхоз внес свою лепту в общее дело. Один взялся привезти топливо, другой приобрести для читальни стулья, диван, третий — помочь литературой и т. д. Все это и было записано в решении исполкома. Председатель следил за выполнением этого решения, и вскоре изба-читальня стала неузнаваемой.

Действуя совместно с колхозами, используя активно инициативу масс, сельский Совет может сделать многое для улучшения школьного, лечебного дела и политико-просветительной работы в деревне. Речь идет не только о ремонте зданий школы, клуба, больницы и о заготовке для них топлива на зиму. Сельский Совет должен позаботиться и о том, чтобы во-время был убран пришкольный участок, и дети могли зимой получать горячие завтраки, чтобы школа приобрела необходимые учебные пособия, чтобы изба-читальня была обеспечена литературой, газетами, чтобы во-время ремонтировать инвентарь больницы или амбулатории и т. д.

В прошлом году некоторые сельские Советы Хабаровского края не позаботились летом о ремонте школ, ссылаясь на занятость прополкой, уборкой, сенокосом. Это было сугубо неправильно. Сельский Совет должен так организовать свою работу, чтобы систематически заниматься сельским хозяйством, помогая колхозам выполнять стоящие перед ними производственные задачи, в то же время неустанно заботиться об удовлетворении нужд населения своего села и в особенности о нормальной работе школы, клуба, больницы. Это — прямой долг сельского Совета.

(Передовая «Известий» за 2 июля).

ПАРТИЙНАЯ ЖИЗНЬ

В партийном хозяйстве должен быть образцовый порядок

Наша партия всегда придавала большое значение вопросам партийного хозяйства, партийной техники. Там, где существует беспорядок в партийном хозяйстве, там открывается щель, через которую в партию может проникнуть проходимец, чужак, враг. Поэтому, Центральный Комитет нашей партии неоднократно указывал руководителям партийных органов на необходимость большевистского порядка в нашем собственном доме. Это указание ЦК ВКП(б) особо важное значение приобретает в условиях Отечественной войны советского народа против немецких захватчиков.

Но как свидетельствуют факты, некоторые партийные руководители стали забывать об этих указаниях, о своей обязанности лично проверять и следить за порядком в партийном хозяйстве, целиком передоверили этот важнейший участок работы второстепенным работникам аппарата. Такого рода примером может служить Кахибский райком ВКП(б) (первый секретарь тов. Саадулаев).

Пренебрежительное отношение к партийному хозяйству в этом райкоме прежде всего выражается в запущенности учета. В учетные карточки коммунистов с 1941-1942 года не заносятся передвижения коммунистов из одной организации в другую, передвижения по работе, изменения в образовательном цензе и т. д. Так, например, Исалов Магомед работает с 1942 года зав. Кахибским райземотделом, в учетной же карточке он значится работником тляротинского райвоенкомата. Тов. Джамалутдинов Ибрагим работает с 1941 г. секретарем первичной парторганизации колхоза им. Стаханова (сел. Гента), а по учетной карточке числится инструктором райкома ВКП(б) и т. д. Можно ли знать лицо партийной организации, можно ли правильно руководить кадрами, воспитывать их, если нет точной картины партийной организации и точного учета коммунистов?

Документы по приему в партию оформляются небрежно. Анкета, которую обязан заполнять каждый вступающий в партию, автобиография, рекомендации — все эти документы должны быть оформлены тщательно, аккуратно. Однако райком ВКП(б) вопросу оформления материалов на вступающих в ряды партии не уделяет достаточного внимания. В результате документы оформляются небрежно. Коммунист Абдуллаев Халит дал рекомендацию тов. Удратову для вступления в члены партии. Однако как в рекомендации, так и в анкете не указаны партстаж и номер партбилета рекомендующего, а в анкете вступающей в кандидаты партии Арабиевой Хаджиат нет номеров партбилетов всех рекомендующих членов партии.

Райком ВКП(б) не обеспечил выполнения директив ЦК ВКП(б) о своевременной выдаче партийных документов вновь принятым в ряды ВКП(б). На 1 июня 1943 года не выданы партдокументы 34 членам и кандидатам партии, значительная часть которых принята еще в 1942 году. Многим кандидатам партии партдокументы были выданы тогда, когда уже истек кандидатский стаж. Тов. Хуршиев был принят в ряды партии 1 ноября 1941 г., а кандидатская карточка ему выдана 3 марта 1943 года, т. е. через год и 4 месяца.

Райком ВКП(б) и первичные парторганизации к составлению статотчета относятся крайне невнимательно. Мало того, многие секретари первичных парторганизаций вовсе не представляют их в райком. Так, например, за январь месяц 17 первичных парторганизаций не представили статотчеты, за февраль — 10, за март — 10 и т. д. В статотчетах первичных парторганизаций судебно-следственных органов и колхоза им. Ленина за май месяц даже не указано число членов и кандидатов партии.

Безграмотный, неряшливый протокол говорит о низкой культуре аппарата партийной организации. Однако протоколы даже самого райкома оформляются с большим, иногда с полуторамесячным опозданием. Так, например, 15-16 марта состоялся пленум райкома, а протокол оформили только 10-11 мая. Из 20 протоколов бюро райкома ВКП(б) — 10 оформлены по истечении 15-20 дней после заседания бюро.

Во многих первичных парторганизациях протоколы пишутся карандашом, на отдельных клочках бумаги, безграмотно, часто никем не подписываются. В результате попустительства со стороны райкома ВКП(б), отдельные парторганизации стали присылать протоколы от случая к случаю, а некоторые вовсе перестали высылать свои протоколы в райком. Из 8 протоколов собраний парторганизации редакции районной газеты в райком представлено только 4.

Всем известно, что в условиях войны к руководству первичными партийными организациями пришли новые люди, подчас не имеющие опыта партийной работы. С первых шагов своей работы они должны научиться содержать в образцовом порядке партийное хозяйство. Между тем, райком ВКП(б) по части ознакомления их с инструкцией ЦК «Об учете членов и кандидатов партии» ничего существенного не проделал. Поэтому неудивительно, что в первичной парторганизации колхоза им. Ворошилова и даже самого райкома ВКП(б) книга учета коммунистов ведется небрежно.

Все эти факты, вместе взятые, говорят о наличии крупных недостатков в партийном хозяйстве Кахибской райпарторганизации. Необходимо руководителям райкома навести большевистский порядок и установить повседневный личный контроль за состоянием партийного хозяйства.

Р. АЛИЕВ.
Инструктор Оргинструкторского отдела Обкома ВКП(б),

Лучший агитколлектив района

Недавно Указом Президиума Верховного Совета Дагестанской АССР награжден почетной грамотой Верховного Совета ДАССР руководитель Хрюкского агитколлектива тов. Нухов Умар.

Агитколлектив села Хрюк — лучший в Ахтынском районе, он проводит большую агитационно-массовую и пропагандистскую работу.

В агитколлективе — 16 агитаторов, чтецов и беседчиков. Из них больше половины — коммунисты и комсомольцы. В селе работает кружок по изучению Краткого курса истории ВКП(б). В нем учится 12 человек. Работает также кружок сельского актива (депутаты сельсовета, бригадиры и т. д.), в котором 20 человек изучают устав и программу нашей партии. Кроме того работает кружок текущей политики для женщин (35 человек), который занимается 3 раза в месяц.

Агитаторы, беседчики и чтецы еще с прошлого года закреплены за кварталами села. С первых же дней весенних полевых работ в каждой бригаде колхоза постоянно работает по одному агитатору. Они почти ежедневно, во время отдыха, проводят беседы на различные темы. Каждый агитатор совместно с бригадиром ведет учет итогов соревнования, рассказывает о них колхозникам, популяризирует опыт передовиков и новаторов сельскохозяйственного производства. Каждый агитатор-колхозник, прежде всего, сам показывает образцы в работе. Лучшие агитаторы - колхозники тт. Айдинбеков С., Юзбегов С., Керимов Д., Газалиев К. и Алибекова.

Агитаторы часто организуют читки писем фронтовиков-земляков колхозникам, и организуют посылку коллективных ответов. Нет такого человека в селе, который не был бы охвачен агитационно-массовой работой.

Весной этого года в результате массово-раз'яснительной работы, воодушевленные историческим приказом товарища Сталина, колхозники добились хороших успехов. Колхоз выполнил план посева яровых зерновых культур на 200 процентов. Перевыполнил намного план посева огородов. Два раза на всей площади озимых и яровых культур проведена прополка, а семенные участки прополоты три раза.

МЕДЖИДОВ Кияс.

Почему дербентские виноградники заросли бурьянами

ДЕЗОРГАНИЗАТОРЫ КОЛХОЗНОГО ПРОИЗВОДСТВА ОСТАЮТСЯ БЕЗНАКАЗАННЫМИ

Климатические условия нынешнего года создали благоприятные условия для произрастания винограда. Соблюдение элементарных правил агротехники может обеспечить дербентским колхозам получение урожая значительно выше прошлогоднего.

Пример правильной организации труда, сочетания комплекса сельскохозяйственных работ показывает городской колхоз им. Кирова. Виноградарство здесь, в отличие от других колхозов, не является решающей отраслью хозяйства, и все же колхоз сумел своевременно провести весеннюю обработку виноградников, а главное, перекопку всей площади в 54 га.

В удовлетворительном состоянии находятся виноградники колхозов им. Молотова и им. Кагановича, где уже завершен первый этап обработки.

Но далеко не все колхозы сделали все от них зависящее для завоевания высокого урожая винограда. Из 1,116 га виноградников перекопаны лишь около 200 га, план мотыжения выполнен менее чем на три четверти, а первое опрыскивание лишь немногим более чем наполовину.

Особенно угрожающее положение в колхозе им. Дахадаева — одном из крупных колхозов города. Здесь виноградники почти сплошь заросли сорняками. К опрыскиванию их не приступили, несмотря на большую зараженность плантаций мильдью.

Почему же виноградники заросли бурьянами? Председатель колхоза им. Дахадаева тов. Касимов и секретарь парторганизации тов. Рувинов пытаются оправдаться недостатком рабочих рук. Слов нет, рабочих рук стало меньше. Но при правильной организации труда, крепкой трудовой дисциплине и нынешний состав трудоспособных членов колхоза может успешно справиться с обработкой виноградников.

Запутанный учет труда в этом колхозе не дает возможности ежедневно видеть, кто как работает и работают ли вообще все члены колхоза. Этим пользуются лодыри, дезорганизаторы колхозного производства, которые неделями и месяцами не выходят на работу.

Десятки членов колхоза не выработали установленного до 15 июня минимума трудодней. Колхозник Абасов Мехтикула выработал два трудодня, Гаджиев Мехтикула — 10,5 трудодня. Прикрываясь званием члена колхоза, последний систематически занимается спекуляцией на базаре, разворовывает колхозное сено, которое потом перепродает. Лжеколхозник Керимов Гасан умудрился за 5,5 месяца выработать только 2,25 трудодня. Как и некоторые другие члены колхоза, Керимов незаконно почти вдвое расширил свой приусадебный участок и торгует овощами, пользуясь всеми преимуществами члена колхоза.

После всего этого становится понятным почему заросли бурьянами виноградники колхоза им. Дахадаева.

Как и в прошлом году, ни один лодырь не привлечен к судебной ответственности. Руководители колхоза не хотят ссориться с лодырями. Больше того, правление колхоза не привлекает к ответственности и расхитителей колхозной, социалистической собственности. Лодыри являются, как правило, и расхитителями колхозного добра. Возьмем, к примеру, Керимову Рагуну. Она выработала за 5,5 месяца всего 13,5 трудодня и неоднократно была уличена в воровстве. Но ни один из составленных на нее актов не передан судебным органам.

Факты, приведенные по колхозу им. Дахадаева, к сожалению, характерны и для ряда других виноградарских артелей города (им. Ленина, им. Чкалова и др.).

А. ЛИТВАК.

(Наш корр.).

Борьба с вражескими подводными лодками. На снимке: глиссер, построенный в США для борьбы с подводными лодками. Оборудованный мотором с воздушным винтом, глиссер развивает скорость до 80 км. в час. На его вооружении — 4 глубинные бомбы, малокалиберная пушка и пулемет. В случае надобности он может быть принят на борт крупного корабля, а затем снова спущен на воду.

ЗА РУБЕЖОМ

ВЫСТУПЛЕНИЕ ЧЕРЧИЛЛЯ

ЛОНДОН, 30 июня. (ТАСС). Агентство Рейтер передает краткое содержание выступления Черчилля в Лондонской ратуше. В своей речи Черчилль предсказал «ожесточенные бои в Средиземном море и в других районах до начала осеннего листопада».

Черчилль заявил, что в мае в Атлантике было уничтожено свыше 30 немецких подводных лодок, тогда как в июне выпуск новых судов Об'единенными нациями превысил в 10 раз потери от действий противника. С средины мая во всей северной части Атлантического океана вряд-ли был потоплен хотя бы один торговый корабль.

Касаясь бомбардировок Рура, Черчилль сказал: «По мере того, как ночи становятся длиннее, а воздушные силы Соединенных Штатов растут, в Германии не будет такой отрасли промышленности или военного об'екта, которые не получат предельно сильного удара от растущих воздушных сил».

Действия авиации союзников

ЛОНДОН, 2 июля. (ТАСС). Официально сообщается, что в ночь на 1 июля бомбардировщики союзников совершили налет на казармы и железнодорожную станцию в Кальяри (Сардиния).

По сообщению агентства Рейтер, самолеты английской истребительной авиации атаковали 1 июля торговые суда неприятеля у голландского побережья и провели бой с эскортным кораблем, сопровождавшим неприятельский караван судов. Получили повреждения 3 вражеских торговых судна среднего размера и 4 минных тральщика.

—⊙—

Война на Тихом океане

ЛОНДОН, 2 июля. (ТАСС). Штаб об'единенного командования вооруженными силами союзников в юго-западной части Тихого океана сообщает, что высадившиеся утром 30 июня на острове Рендова американские войска к вечеру того же дня закончили операции по занятию острова, уничтожив японский гарнизон.

Надводные суда и пикирующие бомбардировщики союзников подвергли обстрелу японские базы в Вила на острове Коломбангара и Муида на Новой Георгии. Другие соединения американского надводного флота подвергли бомбардировке японские позиции в районе островов Баллале—Файси. На протяжении дня японская авиация предпринимала контратаки, во время которых в воздушных боях и огнем зенитной артиллерии сбит 101 японский самолет. Авиация союзников потеряла 17 самолетов.

В заливе Нассау (Новая Гвинея) войска союзников закрепляли свои позиции согласно разработанному заранее плану. Авиация союзников поддерживала тесное взаимодействие с сухопутными войсками, атакуя японские линии обороны.

НЬЮ-ЙОРК, 2 июля. (ТАСС). Морское министерство США сообщает, что высадившиеся на Новой Георгии американские войска заняли гавань Виру (близ Муида).

Греческие партизаны наносят сокрушительные удары итало-немецким оккупантам

ЛОНДОН, 2 июля. (ТАСС). Греческие патриоты оказывают упорное сопротивление итало-немецким оккупантам и наносят им сокрушительные удары. По сообщениям, полученным греческими кругами в Лондоне, греческие партизаны до сих пор держат в своих руках город Калабаку (Фессалия) и расположенные вокруг этого города высоты. После неудачной попытки ворваться в этот город итальянские войска отступили к Триккала.

Греческие патриоты находятся сейчас лишь в 20 милях от расположения 31 корпуса итальянских войск и контролируют важную долину, связывающую города Триккала (Фессалия) и Янина.

—⊙—

Предупреждение французским лакеям Гитлера

ЛОНДОН, 2 июля. (ТАСС). Как передает агентство АФИ, французские власти в Северной Африке передали по алжирскому радио «предупреждение врагам Франции — немцам, итальянцам и их друзьям из Виши и Парижа». В радиопередаче говорится, что находящиеся во Франции государственные служащие, солдаты и офицеры, отказывающиеся «сотрудничать» с немцами и итальянцами, подвергаются оккупантами жестоким репрессиям. Репрессии обрушиваются также и на семьи французских патриотов. Оккупанты осуществляют террор против французских патриотов при содействии вишийских властей.

«Предупреждаем этих сообщников гестапо, — говорится в радиопередаче, — что все их преступления тщательно регистрируются и что каждый французский чиновник, который будет проявлять свою подлость, выдавать своих соотечественников, ответит за это. Эти предатели понесут наказание».

—⊙—

ИНОСТРАННАЯ ХРОНИКА

▨ За 3 последних месяца союзники сбросили на Германию бомбы общим весом в 37.500 тонн — в 3 раза больше, чем за тот же период прошлого года.

▨ В Пловдиве (Болгария) казнено 10 человек. Всем им было пред'явлено обвинение в том, что они являлись «организаторами военного саботажа». (ТАСС).

К ответственности за нарушение светомаскировки

За плохую светомаскировку здания фабрики им. III Интернационала и за антисанитарное состояние дворов и домов фабрики арестован и осужден на 6 месяцев тюремного заключения комендант фабрики Алыпкачев Магомед.

Органами милиции оштрафован также ряд других лиц, злостно нарушавших светомаскировку. Среди них: Адинагуева К. (ул. 26 бакинских комиссаров, 20) оштрафована на 2.500 рублей, Капланова А. (ул. 8 Марта, 36) — на 2.000 рублей, Османова П. (ул. Котрова, 95) — на 1.500 рублей, Краснокутская А. В. (Краснофлотская, 1) — на 1.200 рублей, Камилова А. (ул. Чернышевского, 39) — на 800 рублей, Малагихан А. (Краснофлотская, 1) — на 700 рублей, Джанахаев А. (Пролетарская, 79) — на 500 рублей, Галимова Р. (Советская, 54) — на 400 рублей.

ЗА ДАЛЬНЕЙШИЙ ПОД'ЕМ САДОВОДСТВА И ВИНОГРАДАРСТВА ДАГЕСТАНА

Большую работу провели весной нынешнего года колхозы, совхозы, трудящиеся городов Дагестана по посадке фруктовых деревьев, винограда и зеленых насаждений. Во время проведенного месячника в республике было посажено более 420 тысяч плодовых и декоративных деревьев и виноградных саженцев. План посадки по республике был выполнен на 131 процент.

Особенно успешно прошел месячник в Унцукульском районе, выполнившем план посадки плодовых деревьев на 327 процентов, виноградников — на 246 процентов. Перевыполнили план также колхозы Хасавюртовского, Ахтынского, Хунзахского, Буйнакского, Табасаранского и Гумбетовского районов. Значительное количество плодовых деревьев посадили колхозы Бабаюртовского и Докузпаринского районов, несмотря на то, что эти районы планов не имели. В общем, если считать по-гектарно, то колхозы республики посадили более 1.000 гектаров новых садов. В Унцукульском, Ахтынском, Гумбетовском, Ботлихском и частично Хасавюртовском, Буйнакском и др. районах за время месячника проделана также большая работа (в сравнении с прошлым годом) по уходу за существующими садами: обрезка и очистка деревьев, копка приствольных кругов, полив, удобрение и вспашка садов, прививка.

Все это свидетельствует о том, что колхозники большинства районов под руководством сельских и районных организаций всерьез взялись за дальнейший под'ем садоводства — одной из важнейших отраслей сельского хозяйства Дагестана.

Наряду с общими успехами республики, нельзя не отметить и отставшие районы. Не выполнили планов посадки колхозы Кумторкалинского, Сергокалинского, Каякентского, Кайтагского, Гунибского, Левашинского, Дахадаевского и Рутульского районов.

За успешное проведение весенней посадки плодовых деревьев и виноградников и хороший уход за садами Совнарком ДАССР и бюро Обкома ВКП(б) присудили переходящее Красное Знамя по садоводству и виноградарству Унцукульскому району и премировали большую группу районных работников, руководителей колхозов, рядовых колхозников, специалистов сельского хозяйства, особенно проявивших себя во время месячника посадки садов.

Нельзя, однако, ни в коем случае успокаиваться на достигнутых успехах в расширении садоводства. Еще многие поливные площади в Дагестане с прекрасными почвенно-климатическими условиями могут и должны быть покрыты садами и виноградниками. У нас есть еще много колхозов с карликовыми садами и даже вовсе не имеющих садов. Наконец, значительная часть существующих садов нуждается в подсаживании деревьев. Все это ставит перед нами задачу максимально использовать опыт прошедшей весны и немедленно начать подготовку к расширению предстоящей осенью и весной 1944 г. садов в каждом колхозе. Сейчас же надо начать подготовку площадей и саженцев, уделив при этом, большое внимание подбору сортов и видов насаждений.

Но одно лишь количественное увеличение плодовых насаждений без систематического агротехнического ухода за садами — это почти напрасная затрата средств, энергии и времени. Поэтому особое внимание должно быть обращено на уход за садами, на сортовое и видовое улучшение плодовых насаждений.

Проведение специального месячника посадки деревьев имело целью не только расширение площади садов, ремонт существующих посадок, но и усиление внимания сельских партийных и советских организаций, земельных органов и всей широкой колхозной общественности делу садоводства и виноградарства, как одной из основных отраслей колхозного производства.

Нужно всегда помнить, что самотек в деле садоводства более опасен, чем где-либо. Плохой уход за садами в течение одного сезона может свести на-нет огромный труд, затраченный в течение десятилетий. Садоводством и виноградарством надо заниматься систематически, регулярно в течение всего года.

Приходится, к сожалению, отмечать, что после месячника в ряде районов снова ослабили внимание вопросам садоводства. В этих районах явно неудовлетворительно проводят агротехнические мероприятия по сохранению новых посадок — не борются за высокий — по количеству и по качеству — урожай плодов и винограда.

В условиях Дагестана получение высокого урожая фруктов и приживаемость новых посадок невозможны без обязательного полива деревьев. Именно неудовлетворительное состояние оросительной сети, полное отсутствие контроля районных организаций за водопользованием и привели к тому, что за последние 2-3 года сильно пострадали сады Ходжал-Махи, Куппы, Ирганая, Унцукуля, Гимры, Чиркаты. Попрежнему крайне недостаточно орошаются сады также в отдельных колхозах Касумкентского и Хасавюртовского районов. Воды у нас достаточно, ее нужно только умело использовать. Никакие ссылки на трудности полива не могут приниматься во внимание.

Важнейшим агротехническим мероприятием в наших условиях является перекопка приствольных кругов и вспашка в садах. Важность этого мероприятия общеизвестна. Между тем, вот уже в течение ряда лет колхозы Хасавюртовского, Буйнакского, Табасаранского, Кайтагского районов не выполняют планов перекопки и вспашки садов. В нынешнем году эти работы должны быть выполнены во всех районах, во всех колхозах и совхозах.

Сотни и тысячи тонн фруктов теряют ежегодно колхозы и совхозы Дагестана, потому что плохо борются с сельхозвредителями и болезнями фруктовых деревьев и виноградников.

В наших районах зачастую не используют все внутренние возможности для ограждения плодовых насаждений от вредителей и болезней. В Дагестане имеется достаточно серы, извести, минеральных масел, а, следовательно, есть широкая возможность применения различных местных препаратов для борьбы с сельхозвредителями и болезнями садов и виноградников.

Во всей своей работе по развитию садоводства и виноградарства колхозы вправе рассчитывать на большую помощь со стороны Консервтреста и работников его предприятий на местах, поскольку колхозные сады и виноградники являются сырьевой базой, от состояния которой зависит успешная работа консервных заводов.

Далеко не последним мероприятием в борьбе за высокий урожай фруктов является организация охраны садов и виноградников. Хищениям, поломкам посадок должен быть положен конец. Виновных в этих преступлениях нужно привлекать к самой строжайшей ответственности.

Сады больше всего не терпят обезлички. Поэтому очень важно для планового, перспективного развития садов закрепить их за определенной производственной бригадой и звеном на более продолжительный срок. В наших колхозах есть прекрасные садоводы-опытники, особенно среди стариков. Их нужно включить в садоводческие бригады и звенья, где они сумеют применить свой долголетний опыт по уходу и выращиванию садов. Надо популяризировать опыт получения высоких урожаев, обновления и улучшения сортов.

В борьбе за увеличение урожайности садов большую роль играет пчеловодство. Являясь малозаметной и малотребовательной отраслью колхозного производства, пчеловодство в то же время приносит высокие доходы, помогает опылению плодовых деревьев в период цветения. Поэтому наряду с под'емом садоводства перед колхозами стоит также задача организации и расширения пасек в каждом колхозном саду.

Мало вырастить высокий урожай плодов, винограда и ягод, надо умело, без малейших потерь убрать урожай. Выполнению контрактационных обязательств перед государством и сушке фруктов в период их созревания должно быть уделено серьезное внимание.

Весной нынешнего года совещание передовиков сельского хозяйства Дагестана приняло конкретные обязательства также в области садоводства и виноградарства. Наша республика обязалась собрать в 1943 году урожай фруктов не менее 400 пудов с гектара и винограда не менее 600 пудов с гектара. Широко развернув социалистическое соревнование среди работников садоводства и виноградарства, усилив внимание широкой общественности этой отрасли сельского хозяйства, мы можем не только выполнить, но и перевыполнить взятые обязательства по урожайности, перевыполнить планы сдачи фруктов и винограда государству, значительно расширить осенью плодовые насаждения.

М.-Т. УНЦУКУЛЬСКИЙ.
Зав. сельскохозяйственным отделом Обкома ВКП(б).

Ответственный редактор
Д. ШИЛОВ.

КИНОТЕАТР
„ТЕМП“ СЕГОДНЯ
демонстрируется новый художественный фильм
„Актриса“

ТРЕБУЮТСЯ:

Дагестанскому Республиканскому Управлению Главнефтеснаба при СНК СССР — на постоянную работу главный бухгалтер перевалочной нефтебазы Махач-Кала-1, зам. главного бухгалтера Республиканского Управления, старший ревизор Республиканского Управления, бухгалтеры для Республиканского Управления и ОРС'а. С предложениями обращаться в Республиканское Управление Главнефтеснаба при СНК СССР (ул. Валентина Эмирова, № 5, к главному бухгалтеру).

Издательство газеты
«Дагестанская правда»
ПРИНИМАЕТ
от всех предприятий и учреждений
ОБ'ЯВЛЕНИЯ.
Обращаться по адресу: ул. Пушкина, № 6.

Адрес редакции и издательства: Махач-Кала, Пушкинская, 6. Телефоны: зам. ответ. редактора и отдел партийной жизни — 1-05, ответ. секретаря и промышленно-транспортный отдел — 8-04, общий — 3-22, отделов: военно-оборонного — 2-48, сельскохозяйственного — 7-63, писем и рабселькоров — 9-80, выпускающего — 8-44, издательства — 1-87, отдела об'явлений и заказов — 2-11.

С—3481.

Типография издательства «Дагестанская правда».

Заказ № 277.

НАУЧНАЯ БИБЛИОТЕКА ПРИ [illegible] УНИВЕРСИТЕТЕ

Пролетарии всех стран, соединяйтесь!

ДАГЕСТАНСКАЯ ПРАВДА

Орган Дагестанского Обкома, Махачкалинского Горкома ВКП(б) и Верховного Совета ДАССР

№ 134 (6400)
ВОСКРЕСЕНЬЕ
4
ИЮЛЯ
1943 г.
Цена 20 коп.

Крепить местную противовоздушную оборону!

Атаками с воздуха враг стремится ослабить советский тыл, варварски бомбить мирное население городов и крупных населенных пунктов. Дорого обходятся фашистам эти авантюры — сотни машин потеряли они на подступах к нашим городам и железнодорожным станциям. Но в бешенстве своем враг идет на все. Под покровом ночи пробираются фашистские стервятники в глубокий тыл, пытаясь застать нас врасплох.

Враг рассчитывает на внезапность воздушной атаки, и мы должны опрокинуть эти расчеты фашистов еще большим повышением своей бдительности, организованности, готовности к противовоздушной и противохимической обороне.

Наши летчики, наши артиллеристы-зенитчики на-чеку! Но вместе с ними должны стоять на защите города, об'екта, жилого дома ВСЕ трудящиеся. Поэтому в задачи органов местной противовоздушной обороны и организаций Осоавиахима входит, в первую очередь, подготовка всего населения к активной борьбе с воздушными налетами, с последствиями вражеских бомбардировок.

Как проходит эта важнейшая работа в городах нашей республики? На примере столицы Дагестана можно сказать одно: с беспечностью мы еще не покончили. В связи с тем, что благодаря героической Красной Армии фронт далеко отодвинулся от Дагестана, многие не в меру беспечные люди решили, что опасность воздушного нападения на город миновала.

Эти беспечные настроения выражаются прежде всего в нарушении правил светомаскировки. В последнее время органы милиции повели решительную борьбу с злостными нарушителями светомаскировки. Они штрафуются на крупные суммы и привлекаются к уголовной ответственности. Так, за плохую светомаскировку здания фабрики им. III Интернационала комендант фабрики Алыпкачев арестован и судом приговорен к шести месяцам тюремного заключения. Это должно послужить серьезным предупреждением для ротозеев, для беспечных людей.

На ряде предприятий нет подготовленных, хорошо оснащенных групп самозащиты, они распались, самоликвидировались. В некоторых жилых домах города созданы группы самозащиты, но по вине горсовета Осоавиахима (председатель т. Валан) они до сих пор не прошли обучения.

Безответственное отношение многих руководителей к организации местной противовоздушной обороны города сказывается и на ходе строительства различного рода укрытий. Так, правительство отпустило большие средства на сооружение надземных укрытий. Такие укрытия построены уже на предприятиях, где директорами тт. Яковлев и Солопов. Здесь начальники об'ектов использовали для этой цели внутренние ресурсы, привлекли со своего предприятия необходимое количество рабочей силы и транспорта. Иначе обстоит дело на других предприятиях. Ссылаясь на всевозможные трудности и затруднения, начальники ряда об'ектов оттягивают строительство надземных бомбоубежищ, а, попросту говоря, срывают важнейшее мероприятие местной противовоздушной обороны. И только преступным можно назвать поведение руководителей гороно, которые до сих пор не развернули строительство надземных укрытий для школ и детсадов города.

Большое значение во время воздушного налета имеет быстрое оказание первой медицинской помощи пострадавшим. Аптеки города по сигналу воздушной тревоги должны открыть в своих помещениях пункты первой медицинской помощи, они должны быть обеспечены для этой цели медикаментами, обученными, подготовленными людьми. Между тем руководитель аптекоуправления т. Аскеров не торопится привести аптеки в состояние боевой готовности.

Недавно «Правда» писала:

«Надо хорошо понять, что местную противовоздушную оборону нельзя рассматривать как дело сугубо ведомственное, как дело одних только специалистов МПВО, ее штабов и штатных служб. Кто так относится к МПВО, тот не понимает своего долга перед Родиной. Все население города, все работники завода, фабрики во главе со своими партийными организациями должны быть непосредственными участниками борьбы с налетами немецкой авиации, с их последствиями. Ответственные люди, партийные и хозяйственные руководители должны постоянно сами заниматься делом охраны предприятий, быть на месте, уметь возглавить оборону своих об'ектов в случае нападения».

На-днях Совнарком ДАССР снял с работы директора фабрики им. III Интернационала Волкова за пренебрежительное отношение к организации противовоздушной и противохимической обороны предприятия. Это должно послужить суровым предупреждением для тех, кто до сих пор не понял своей ответственности за состояние местной противовоздушной обороны.

Сейчас необходимо повсеместно закончить подбор и подготовку личного состава групп самозащиты. Начальники об'ектов должны полностью обеспечить их всем необходимым—материалами и средствами, особенно противопожарными и противохимическими.

В ближайшее же время должно быть закончено строительство и приведение в полный порядок укрытий всех видов и специальных сооружений. Это—обязанность, в первую очередь, начальников об'ектов, руководителей местной противовоздушной обороны.

Задача местных партийных организаций заключается в том, чтобы поддерживать всю систему МПВО в постоянной мобилизационной готовности. Надо помнить, что только образцовая постановка местной противовоздушной обороны обеспечит безопасность наших городов, заводов и фабрик, сведет на-нет все авантюры немецко-фашистских захватчиков.

От Советского Информбюро

Утреннее сообщение 3 июля

В течение ночи на 3 июля на фронте ничего существенного не произошло.

* * *

На Западном фронте происходила активная деятельность наших разведывательных подразделений. На одном участке отряд разведчиков проник в траншею противника и вступил в рукопашную схватку с немцами. Наши бойцы истребили до роты гитлеровцев, уничтожили 4 пулемета, 2 миномета и разрушили 9 блиндажей. На другом участке разведчики под командованием старшего лейтенанта Протасова пробрались в расположение немцев и внезапно атаковали подразделение противника. Гитлеровцы в беспорядке отступили, бросив радиостанцию, пулемет, несколько автоматов и винтовок, миноискатели и другое военное имущество. Захватив трофеи, разведчики возвратились в свою часть.

* * *

Западнее Ростова-на-Дону рота немецкой пехоты пыталась атаковать наши позиции. Бойцы Н-ской части отбили вражескую атаку и истребили 30 гитлеровцев. На другом участке наши разведчики ворвались в немецкие траншеи, истребили группу солдат противника и, захватив пленных, вернулись в свою часть.

Нашими летчиками в воздушном бою сбиты два немецких самолета.

* * *

На Волховском фронте минометчики батареи, где командиром т. Батыгин, обстреляли колонну вражеских велосипедистов и истребили 14 гитлеровцев. На другом участке артиллеристы Н-ской части обстреляли скопление пехоты противника и уничтожили 70 немецких солдат и офицеров.

* * *

На Ленинградском фронте наши подразделения уничтожили до 150 солдат и офицеров противника. Огнем артиллерии и минометов разрушено 19 вражеских дзотов и 5 наблюдательных пунктов. В результате артиллерийского обстрела на позициях противника возникли большие пожары и произошло до 30 сильных взрывов.

* * *

Партизаны отряда, действующего в Каменец-Подольской области, подорвали на минах немецкий воинский эшелон. Разбиты паровоз, 6 классных вагонов и 2 платформы. Три дня гитлеровцы очищали и исправляли путь. На четвертый день движение возобновилось, но не надолго. Первый же вражеский поезд, вышедший с соседней станции, был пущен партизанами под откос. В результате крушения уничтожены паровоз и 17 вагонов. Партизанская разведка наблюдала, как немцы увозили в город на грузовиках и подводах многих убитых и раненых солдат.

* * *

Пленный командир экипажа немецкого самолета «Юнкерс-88» лейтенант К. Леман рассказал: «После двух лет войны положение на фронтах коренным образом изменилось. Германия теперь вынуждена перейти к обороне. Многие солдаты уверены, что англо-американские войска скоро высадятся в Европе. За последнее время в офицерских кругах часто возникают разговоры на эту тему. Трудно найти офицера, который бы верил, что так называемый «атлантический вал» может служить препятствием для десантных войск. Болтовня об «атлантическом вале» доказывает лишь, что над Германией нависла непосредственная угроза второго фронта, которую невозможно предотвратить».

* * *

Получено сообщение о новом злодеянии немецко-фашистских мерзавцев. Немецкие летчики в учебных целях производят тренировочные бомбардировки мирных сел в оккупированных советских районах. 21 мая немецкий самолет сбросил фугасные бомбы на деревн Болоча, Пуховичского района, Минской области. Разрушено несколько домов. Убиты 3 женщины и 6-летняя девочка. В июне 2 немецких бомбардировщика в том же районе сбросили 12 бомб на деревню Гребля. Разрушено 15 домов. Убито и ранено много женщин и детей.

* * *

В Австрии резко увеличилось количество диверсионных актов. На машиностроительном заводе близ Вены рабочие взорвали силовую установку. В связи с этим ряд цехов завода выведен из строя на длительный срок. На автомобильном заводе в Земмеринге приемочная комиссия забраковала крупную партию автомашин. На паровозостроительном заводе в Флоритсдорфе неизвестные поломали много сложных станков.

Вечернее сообщение 3 июля

В течение 3 июля на фронте существенных изменений не произошло.

Нашими кораблями и авиацией в Черном море потоплены шхуна и самоходная баржа противника.

* * *

На Западном фронте происходила редкая артиллерийско-минометная и ружейно-пулеметная перестрелка. Наши части истребили до роты гитлеровцев, уничтожили 6 пулеметов и подавили огонь нескольких артиллерийских и минометных батарей противника. На одном участке отряд немцев пытался проникнуть в расположение нашей обороны. Вражеские разведчики нарвались на минное поле. Взрывом мин часть немцев была уничтожена. Остальные гитлеровцы истреблены ружейно-пулеметным огнем наших бойцов из боевого охранения.

* * *

В районе Белгорода артиллеристы Н-ской части совершили несколько огневых налетов на позиции противника и уничтожили немецкое орудие, 3 пулемета и 7 повозок с грузом. Разрушено 4 вражеских дзота и 5 наблюдательных пунктов. Снайперская группа, руководимая гвардии старшим лейтенантом Приблудня, за один день уничтожила 14 солдат и офицеров противника.

* * *

В районе Лисичанска наши части вели разведку и артиллерийско-минометную перестрелку с противником. Наши артиллеристы обнаружили вражеские огневые точки и подавили огонь нескольких артиллерийских батарей противника. Снайперы Н-ской части истребили 44 гитлеровца.

* * *

На Ленинградском фронте огнем нашей артиллерии уничтожены 2 немецких орудия, 5 пулеметов, разрушены 14 землянок и 6 наблюдательных пунктов противника. Разведчики под командованием старшего сержанта Анисова скрытно проникли в траншеи противника. Наши бойцы уничтожили 17 гитлеровцев и без потерь вернулись в свою часть. На другом участке группа красноармейцев под командованием лейтенанта Трошева истребила 15 немцев, взорвала 2 блиндажа и захватила у противника пулемет и несколько автоматов.

* * *

Партизанский отряд, действующий в одном из районов Орловской области, в конце июня месяца вел ожесточенные бои против немецких захватчиков. Партизаны уничтожили до 800 вражеских солдат и офицеров. Советские патриоты подбили 2 танкетки и взорвали 12 автомашин противника. Захвачены трофеи. Группа партизан другого орловского отряда пустила под откос вражеский эшелон. Разбиты паровоз и 15 вагонов с боеприпасами.

* * *

Южнее Орла на сторону Красной Армии перешли 4 солдата 78 немецкой штурмовой дивизии. Перебежчик Антон Л. рассказал: «В нашей роте, кроме немцев, было 35 словенцев, 6 поляков, 8 французов из Лотарингии, 5 люксембуржцев, 3 чеха, 2 голландца и один бельгиец. Все они мобилизованы в германскую армию насильно. Несмотря на угрозы, многие словенцы не явились на призывные пункты. Одни ушли в партизанские отряды и сражаются против немцев, другие скрываются. Мой друг Людвиг Вукон из деревни Больфенг, наотрез отказался итти в германскую армию. Гестаповцы арестовали Вукона, его мать, двух сестер и отправили в концлагерь. Словенцы, против своей воли очутившиеся в рядах немецкой армии, хотят перейти на сторону русских. Первым из нашего полка перебежал земляк Франц. Несколько дней спустя мы слушали его выступление по радио. Он призывал нас последовать его примеру. На следующий день мы четверо ушли к русским».

* * *

Недавно в городе Ламюбард (Бельгия) патриоты взорвали крупную угольную шахту. Близ Брюсселя произошло крушение немецкого воинского эшелона. В результате катастрофы убито и ранено много гитлеровцев. В Льеже бельгийские патриоты напали на немецкую зенитную батарею, перебили прислугу, а орудия вывели из строя.

ТРИ КАРАТЕЛЬНЫХ ЭКСПЕДИЦИИ В ДЕРЕВНЕ ЛЕОНОВО

ДЕЙСТВУЮЩАЯ АРМИЯ, 30 июня. **(Спец. корр. ТАСС).** Красноармейская газета «Боевой натиск» опубликовала акт о чудовищных злодеяниях фашистов в деревне Леоново, Сафоновского района, Смоленской области.

В этой деревне трижды побывали немецкие карательные отряды. 27 августа 1942 года прибыл первый отряд. Немцы согнали всех жителей деревни в сарай, солдаты занялись повальным грабежом. После этого каратели с двух сторон подожгли деревню. Все 130 дворов с надворными постройками сгорели дотла.

В октябре 1942 года сюда вторично прибыл карательный отряд. Каратели схватили трех колхозниц—Новикову Наталью—28 лет, Новикову Ксению—58 лет и Сочневу Марию—29 лет, расстреляли их и бросили в подожженную баню.

22 января 1943 года немецкие каратели в третий раз ворвались в деревню. Они выгнали всех жителей из землянок, сфотографировали их и повели в кустарник. Тут началась дикая расправа. Все жители деревни—250 человек—были расстреляны.

Во время массового расстрела населения удалось спастись лишь 5 жителям деревни. Тяжело раненые Иванова Лидия, Новикова Мария, Новиков Петр, Косарева Ольга и ее дочь Таисия несколько часов пролежали в груде трупов, а вечером уползли в лес, где и скрывались до прихода Красной Армии.

1 февраля немцы облили трупы расстрелянных ими советских граждан бензином и сожгли. В этот же день они взорвали и сожгли все землянки, чтобы скрыть следы своих преступлений.

Работать на уборке урожая от зари до зари

Каждому комбайну и лобогрейке—полную нагрузку

СЛОВО КОМБАЙНЕРА

Шестой сезон убираю я комбайном колхозные хлеба. В нынешнем году к уборке пришлось готовиться особенно тщательно. Комбайн мой уже староват, новых запасных частей нет. Приходилось многие части реставрировать, обходиться старыми деталями.

К уборке приступил я с 26 июня, после обеда. К 1 июля убрал своим «Сталинцем» 58 гектаров. Моя ежедневная норма—9 гектаров. Выходит, что норма перевыполнена. Но я лично считаю выработку за первые дни крайне низкой.

Работать мне пришлось в эти дни на участках другого комбайнера, так как отведенные мне массивы еще тогда не созрели. Понятно, что чужие участки я не мог хорошо знать. На этих участках было много камней, рытвин. Все это, конечно, отражалось на выработке.

Теперь я перешел на новый участок, на знакомые мне массивы, которые я убираю с 1940 года. Массивы большие, ровные, без камней и рытвин, мало засоренные бурьянами. За 2 дня участок в 41 гектар будет мною убран.

Перед выходом в поле я дал слово за месяц убрать не менее 400 гектаров. Я приложу все усилия к тому, чтобы убрать не 400, а 500 гектаров.

Помощником моим работает Анатолий Подорожко. Трактор ведет тов. Чипулаев. Оба они хорошие, добросовестные работники, не подведут.

Сейчас, после перехода на знакомые участки, мы решили проводить уборку весь световой день. Будем начинать работу в половине четвертого утра, а заканчивать к 8 часам вечера. После работы тщательно просматриваем машины—комбайн и трактор. Днем 3 раза останавливаем агрегат для смазки цепей. Правление колхоза обеспечивает своевременную разгрузку зерна из бункера, подвозку горючего и воды.

Хочется мне рассказать и о недостатках в нашей работе. Известно, что в МТС должна быть передвижная мастерская для обслуживания комбайна. Такой передвижки еще нет. Это приводит к большим простоям. 29 июня у меня вышла из строя одна деталь. Пока ездил в МТС, получил там деталь и возвратился обратно в колхоз, прошел весь день.

МТС не выделила своего весовщика для взвешивания зерна. Весь день зерно, поступающее из-под комбайна, сваливается в одну кучу, и только к вечеру бригадир тракторной бригады, выполняющий обязанности и весовщика, приступает к взвешиванию зерна. Конечно, это может привести к злоупотреблениям, кражам.

Плохо также, что среди работающих в поле не ведется массово-политическая работа. Много дней я уже нахожусь в поле и за все это время не видел ни одной газеты, не приходят к нам агитаторы, никто нам не рассказывает о событиях на фронтах, мы не знаем, как работают наши соседи. Никто не организует среди нас и социалистического соревнования.

Все эти недостатки необходимо поскорее устранить. А работники моего агрегата приложат все усилия к тому, чтобы еще больше повысить производительность труда.

Михаил КНЯЗЕВ.
Комбайнер Махачкалинской МТС.
Колхоз им. Ленина, сел. Ленин-Кент, Кумторкалинского района.

20 центнеров пшеницы с гектара

КАРАБУДАХКЕНТ, 3 июля. (По телефону). Сегодня колхоз им. Молотова, сел. Манаскент, закончил уборку озимого ячменя на площади 75 гектаров.

Г. САМАДОВ.

* * *

Многие бригады и звенья карабудахкентских колхозов добились в нынешнем году значительного превышения задания по урожайности.

В колхозе им. XVIII парт'сезда озимая пшеница на участке бригады № 2 дает 20 центнеров с гектара при плановом задании в 10 центнеров.

Агроном А. КРОТКОВ.

СВОДКА НАРКОМЗЕМА ДАССР

О ХОДЕ УБОРКИ КОЛОСОВЫХ КУЛЬТУР ПО КОЛХОЗАМ РЕСПУБЛИКИ НА 1 ИЮЛЯ 1943 г.

Наименование района	Всего скошено гектаров	В том числе комбайнами
Бабаюртовский	638	—
Хасавюртовский	280	—
Кумторкалинский	534	234
Махачкалинский	82	32
Карабудахкентский	711	282
Каякентский	673	294
Сергокалинский	398	47
Дербентский	1.140	17
Касумкентский	182	—
Буйнакский	74	—
Табасаранский	90	—
Дербент (горзо)	308	—
Итого	**5.113**	**906**

ВСЕ СИЛЫ КОЛХОЗОВ, МТС—НА ОБРАЗЦОВУЮ УБОРКУ ВОЕННОГО УРОЖАЯ!

Во всех плоскостных районах Дагестана развернулась уборка урожая колосовых культур. Урожай в нынешнем году почти повсеместно значительно выше прошлогоднего. Это—результат большой напряженной работы десятков тысяч колхозников и колхозниц, стремящихся с честью выполнить свой патриотический долг перед Красной Армией и Родиной в дни Великой Отечественной войны с немецкими захватчиками.

Сейчас подведены итоги первых дней уборки. На 1 июля по 12 плоскостным районам было убрано 5.113 гектаров.

Многие колхозы республики начали уборку военного урожая организованно. Колхоз им. Сталина, селения Урахи, Сергокалинского района, из 260 гектаров уже скосил 100 гектаров. Колхозники работают действительно по-фронтовому, случаев невыхода на работу нет, большинство участвующих в уборке перевыполняет свои нормы выработки в полтора-два раза. Организованно проходит уборка и в колхозе имени Кирова, Карабудахкентского района, имени Уллубия Буйнакского, Каякентского района, и других. Так работают, повторяем, многие колхозы. Но в военное время, когда нам особенно дорог каждый пуд зерна, необходимо, чтобы так работали все колхозы республики!

Между тем, в целом по Дагестану, как это было отмечено в опубликованном во вчерашнем номере «Дагестанской правды» постановлении Совнаркома ДАССР и Обкома ВКП(б), **«уборка урожая хлебов в колхозах плоскостных районов проходит явно неудовлетворительно».**

Убрать урожай быстро и без потерь—таково требование фронта, Родины, великого Сталина. И мы имеем все возможности с честью выполнить эту боевую задачу. Для этого необходимо лишь, чтобы во всех колхозах и МТС были использованы все имеющиеся возможности и резервы.

ВКЛЮЧИТЬ В РАБОТУ ВСЕ КОМБАЙНЫ

Только три МТС республики справились к началу уборки урожая зерновых культур с ремонтом комбайнового парка—Буйнакская, Кайтагская, Сергокалинская. Остальные машинно-тракторные станции все еще продолжают ремонтные работы. В целом по республике план ремонта комбайнов выполнен только на 72 процента.

Союзное правительство оказывает нам огромную помощь для быстрейшего завершения ремонта комбайнового парка. Сейчас в республику занаряжено солидное количество необходимых запасных частей и деталей. Эти части и детали начали уже поступать. Работники отставших машинно-тракторных станций должны с максимальной быстротой получить поступающие материалы и в кратчайший срок отремонтировать все до единого комбайны.

С первых же дней уборки надо добиться высокой производительности комбайнов. У штурвалов значительной части комбайнов сейчас стоят новые, молодые кадры. Это обязывает руководителей МТС обеспечить повседневную оперативную техническую помощь молодым комбайнерам, всемерно обогащать их опытом лучших мастеров комбайновой уборки. В каждой МТС должны быть оборудованы передвижные ремонтные мастерские, обязательно соблюдаться правила технического ухода за комбайнами.

Земельные органы, руководители колхозов, а также советские организации должны уделить больше внимания комбайновой уборке. Нельзя терпеть такие факты, когда под уборку комбайнами отводятся худшие участки, засоренные бурьянами, малоурожайные, и в то же время лучшие массивы отводятся для уборки вручную. С такими фактами мы встречаемся в Дербентском, Каякентском и других районах. Необходимо немедленно исправить эти недостатки. Под комбайновую уборку должны быть отведены лучшие посевы. Только в этом случае можно добиться полного использования и максимальной загрузки комбайнов—этих замечательных уборочных машин.

ПОКОНЧИТЬ С ПРЕНЕБРЕЖЕНИЕМ К ПРОСТЫМ УБОРОЧНЫМ МАШИНАМ

Наряду с полным использованием комбайнового парка необходимо во всех колхозах включить в уборку все имеющиеся простые уборочные машины. Приведем один пример того, что может дать рациональное использование простой уборочной машины. В прошлом году в колхозе им. Орджоникидзе, Буйнакского района, комсомолец Абдулатип Абдулатипов, работая на сменном тягле, вместе с 4 скидальщиками убирал своей жаткой 10 и более гектаров в день, т. е. выполнял норму, примерно, 100 колхозников при ручном труде. Однако, проверка на местах показывает, что и в нынешнем году в части колхозов республики продолжается упорное игнорирование простых уборочных машин — лобогреек, самоскидок и т. д.

В колхозе им. Ленина, селения Аглады, Дербентского района, имеются две жатки, но ни одна из них не работает. Точно также не используются 5 простых уборочных машин в колхозе селения Великент, того же Дербентского района. Такие же примеры можно привести и по другим колхозам Дербентского, Кайтагского, Касумкентского районов.

Мириться с таким положением нельзя ни в коем случае. Кто не борется за использование всех имеющихся у нас лобогреек, самоскидок и других простых уборочных машин, тот снижает темпы уборки и, вольно или невольно, способствует увеличению потерь урожая, а следовательно, вредит нашему общему делу.

ВЫШЕ ТРУДОВУЮ ДИСЦИПЛИНУ

Огромные площади колхозов нашей республики предстоит убрать вручную. Это связано не только с ограниченными ресурсами механизации, но и с естественными условиями расположения посевных площадей (гористая местность, небольшие участки и т. д.). Если к этому же учесть, что сейчас в колхозах, наряду с уборкой урожая идет сенокос, продолжается уход за пропашными культурами, начата подготовка к зимовке скота, то станет ясным, какую нужду в рабочей силе испытывают теперь многие колхозы, особенно на плоскости. Каждый колхозник сейчас на учете, каждому есть работа. Вот почему самого решительного осуждения заслуживают сейчас люди, увиливающие от участия в колхозном труде, ставящие свои личные интересы выше интересов колхоза, выше интересов государства.

Стопроцентный выход на работу, обязательное выполнение и перевыполнение норм выработки колхозниками должно стать законом для каждого колхоза. Необходимо наряду с развертыванием массово-политической работы более решительно применять методы принуждения к тем, кто не выполняет свои обязанности колхозника, кто дезертирует с трудового фронта. Беспощадная борьба с лодырями, лжеколхозниками и их покровителями из числа руководителей колхозов — непременное условие успешного проведения уборки урожая.

Вместе с этим особо серьезное внимание надо уделить вопросам правильной организации труда на уборке. В первую очередь это требование относится к руководителям Бабаюртовского, Кумторкалинского и Дербентского районов, где уборка урожая хлебов проходит особо неудовлетворительно, где организация труда и трудовая дисциплина стоят на низком уровне.

ПОМОЩЬ ГОРЦЕВ ПЛОСКОСТНЫМ РАЙОНАМ

Ряд колхозов Дербентского, Каякентского и других районов в связи с напряженным балансом рабочей силы, сейчас привлекли к участию в уборке своего урожая колхозников горных районов, где, как известно, уборка начнется значительно позднее. В одном только колхозе «Красный флаг», Дербентского района, участвуют в уборке 268 горцев, в колхозе им. Уллубия, Буйнакского, Каякентского района — 60 горцев и т. д. Привлечение горцев к участию в уборке урожая в плоскостных районах нужно максимально расширить. Но при этом руководители колхозов и районов должны строжайшим образом соблюдать существующие законы о порядке привлечения рабочей силы извне, о порядке оплаты их труда.

* * *

Уборка урожая началась. Наступил самый решающий период в сельском хозяйстве. Еще шире развернув социалистическое соревнование на колхозных полях, максимально использовав все внутренние ресурсы, по-большевистски преодолевая все трудности военного времени, работники сельского хозяйства Дагестана должны во-время и без потерь убрать урожай и свято выполнить свой долг перед фронтом и Родиной о поставках сельскохозяйственных продуктов государству.

Д. МАГОМЕДОВ
Нарком земледелия ДАССР.

НЕДОПИСАННОЕ ПИСЬМО

ЗАПАДНЫЙ ФРОНТ, 2 июля. **(Спец. корр. ТАСС).** Сегодня письмо получилось совершенно неудачным. Оно не нравилось разведчику Захару Будаеву, и он несколько раз принимался писать заново. Жена его Полина хотела знать, как воюет Захар. Что можно писать ей об этом?

«Воюю, как и все мои товарищи»,—писал он. Захар не любил рассказывать о своих удачах. А все же хотелось порадовать чем-то Полину, написать ей больше ласковых и приветливых слов.

Когда пришел вестовой и вызвал его в штабную землянку, Будаев аккуратно сложил недописанное письмо в грубый серый конверт и положил в карман.

Захар не удивился, когда командир стал ему говорить о новом, очень сложном задании. Он всегда был готов выполнить любой приказ.

Перед отправлением на выполнение боевого задания разведчик, отдавая командиру орден, документы и все бумаги, забыл про письмо. Оно было теперь с ним.

—Уничтожить,—подумал он.

Но недописанное письмо показалось сейчас особенно близким и дорогим.

—Оставлю,—решил Будаев.

Мысль о письме не покидала его всю ночь, когда он торопливо пробирался по зарослям к условленному месту.

Командир не рассказал, как будет проходить операция, но разведчик все понимал сам. В условленное время он взорвет мостик под шлюзами. Вода затопит немецкие траншеи, парализует танковые бригады врага.

Усталый, обессиленный Захар добрался до условленного места. Ему смертельно хотелось спать, но он, даже не передохнув ни одной минуты, принялся за подготовку к взрыву. Когда вся работа была закончена, он отошел в укрытие и стал ждать условленного сигнала. Захар стал на колени. Он знал, что лежа можно очень быстро уснуть. Ему хотелось хотя на мгновение прислониться спиной к дереву, но и этого нельзя было делать. Сон сразу одолеет. Захару захотелось пить, но он не может рисковать, не может уйти с этого места. Он должен ждать сигнала.

А вода была здесь, неподалеку, почти рядом.

В просвет между деревьями было видно побережье, светло-синее, предрассветное небо. На одной стороне ставка выделялись, как нарисованные, силуэты кустов. Захар стал присматриваться к ним, и оторопел. Там были люди.

Взглядом опытного разведчика, он определил, что здесь расположилась на ночевку часть. А ведь несколько дней тому назад, когда Захар изучал этот район, здесь никого не было. До него донесся отдаленный условный сигнал, извещающий, что атака началась.

Когда мостик под шлюзами подбросило в воздух, и вода ринулась в проход, Захар бросился бежать. Он услышал за собой шум разбуженного и перепуганного лагеря. Ему обожгло живот. Он стиснул его крепкими руками и побежал в чащу леса.

На другой день Захара нашли здесь разведчики. Его привезли в санбат. Хирург не стал делать операции, потому что уже началось заражение крови. Всю ночь у постели тяжело раненого сидела сестра, а он говорил, говорил, говорил... И просил больше написать обо всем этом его жене Полине.

На рассвете Захар умер.

Друзья нашли в кармане гимнастерки недописанное письмо, и вместе с сестрой они долго описывали весь боевой путь своего скромного, любимого товарища. Это получился простой, строгий и волнующий рассказ. Вместе с ним они отослали недописанное письмо Захара и сообщение командования, в котором говорилось:

«Дорогая Полина! Мы вместе с вами скорбим о тяжелой утрате и сообщаем вам, что командование части зачислило навечно в списки нашего славного разведчика. И с нынешнего дня на вечерних и утренних поверках при оглашении имени героя правофланговый будет отвечать: «Красноармеец Захар Федорович Будаев погиб смертью храбрых во славу нашей Родины».

Так знайте же, что ваш муж герой, а герои не умирают—они живут вечно».

Майор Д. ТАТЬЯНИН.

ХРАБРОСТЬ И ОТВАГА— КАЧЕСТВА НАШЕГО НАРОДА

Два года назад —3 июля 1941 года— товарищ Сталин обратился по радио с исторической речью к народам Советского Союза. Навсегда останется в нашей памяти речь вождя и полководца советского народа.

Перед лицом смертельной опасности, которая нависла над нашей Родиной, великий Сталин призвал весь советский народ сплотиться вокруг партии Ленина—Сталина, вокруг советского правительства для борьбы с ненавистным врагом—гитлеровской Германией, вероломно напавшей на Советский Союз.

В своей речи товарищ Сталин указывал: «Войну с фашистской Германией нельзя считать войной обычной. Она является не только войной между двумя армиями. Она является вместе с тем великой войной всего советского народа против немецко-фашистских войск».

Вперед, за нашу победу!—на весь мир прозвучал в тот день сталинский призыв, как молния, облетел он нашу страну, запал глубоко в душу советского человека, на честь, свободу и независимость которого покусился вероломный, злобный и сильный враг.

Страшный разбойничий удар обрушила на нашу Родину гитлеровская Германия. Хорошо подготовленные, отмобилизованные, вооруженные до зубов, гитлеровские армии вероломно, подло вторглись в пределы нашей страны. Они обрушили на советский народ удар, который сокрушил бы всякое другое государство. Но Красная Армия, не дрогнув, приняла на себя этот удар, отразила его. Враг натолкнулся на стену героического сопротивления всего нашего народа.

В грозе и буре второй мировой войны Советский Союз предстал перед миром во всей своей незыблемой прочности и непоколебимости. По призыву своего вождя советский народ перестроил всю работу на военный лад, все подчинив интересам фронта, интересам победы над врагом, мобилизуя все силы на поддержку нашей героической Красной Армии, нашего славного Красного Флота. Речь товарища Сталина стала программой борьбы и труда советских людей.

Незабываемы первые суровые месяцы войны. Они были безмерно тяжелы. Советский народ полностью испил чашу скорби и боли, когда любимая Красная Армия отступала, в непрестанных боях истощая силы врага. Пылали советские города и села. Неся огромные потери, враг шел вперед, захватывая обширные территории, уничтожая все плоды многолетней советской культуры.

Бессмертной славой светят в эти дни героические наши города — Одесса, Севастополь! С горечью, но и с великой гордостью вспоминаем мы об этих суровых днях. Беспримерное мужество, отвага советского народа, непоколебимая вера в свои силы, в правоту своего дела проявились во всей своей моральной красоте. Да, в боях того времени численное превосходство врага дало ему временный перевес, но в этих боях и надломлена была его сила. Враг впервые столкнулся с серьезным сопротивлением, которого он прежде не знал.

Немцы теперь каются в своих ошибках. Не понимали, не понимают и никогда не поймут фашистские разбойники, в чем животворный источник силы советского народа, мощи его Красной Армии. Советская Родина—этот источник. Наша Родина—это и земля наша, на которой родились мы, с которой связаны кровью, как с матерью, земля, которую холили и украшали, как любимое детище. Это—государство наше, созданное Лениным и Сталиным, государство, в котором каждый камень дорог нам, как основа нашей свободы, независимости и чести. Это—многонациональный, многоликий народ наш, слившийся в единую семью с русским народом,—старшим братом во главе.

Несказанно больно было, когда подлый враг захватывал наши земли, когда наши братья и сестры оказывались под его черной властью, оторванные от родной советской семьи. Но чем больше была боль утраты, тем сильнее была и ненависть против врага, тем яростнее упорство, тем более непоколебима воля к победе.

Советские люди мужали в борьбе. Многое узнали они за два года Отечественной войны. Одного только не знали и не знают—страха в борьбе. Тяжко нам было, но стон слабости ни разу не срывался с уст мужественного народа. Пришел момент, когда от страха перед приближающейся расплатой за свои злодеяния завыл жестокий враг.

Два года назад советская страна услышала мудрые слова товарища Сталина: «Великий Ленин, создавший наше государство, говорил, что основным качеством советских людей должно быть храбрость, отвага, незнание страха в борьбе, готовность биться вместе с народом против врагов нашей Родины. Необходимо, чтобы это великолепное качество большевика стало достоянием миллионов и миллионов Красной Армии, нашего Красного Флота и всех народов Советского Союза».

Великолепное качество советских людей воплощено в конкретных делах, изумивших мир. Оно родило разгром немцев под Москвой. Оно овеяло славой беспримерную, героическую оборону Ленинграда. Оно воплотилось в имени Сталинграда, ставшего для всех свободолюбивых народов блистательным символом мужества и железной стойкости. Оно родило миллионы и миллионы беззаветных защитников Родины и ту самоотверженность на фронте и в тылу, которая стала источником чудес борьбы и труда.

Советское государство, Красная Армия, советские заводы и колхозы — это невиданная школа патриотизма. В этой школе воспитывались и с особой силой воспитываются в дни Отечественной войны чувства человеческого и национального достоинства.

Сталинская Конституция СССР записала, как незыблемый итог борьбы народов советской Родины, их равенство, их братскую дружбу. Гитлеровцы несут с собой самое дикое и зверское угнетение и порабощение народов, каждого отдельного человека. Где фашизм, там рабство, там смерть культуры и демократии. За свою советскую Родину, за свою культуру, за равенство и братство народов со всей силой встал великий советский народ, и это придало несокрушимую силу его оружию.

В Советском государстве открыты пути для развития всех его народов. Русский народ беззаветно любит свою Россию. Ему дорого все русское — славная история, великая литература, родная земля, родной язык.

Так и украинский народ, так и белорусский, так все народы советской страны горячо любят свою Родину, полны ненависти к врагам-захватчикам, готовы все отдать для победы над ними. И знают все народы: вместе, в советском братском содружестве они непобедимы. Вместе они образуют советский народ, в котором соединились все лучшие черты народов Советского Союза, собрана вся их героическая традиция, скрепленная ныне самоотверженной борьбой на фронтах Отечественной войны.

Война с гитлеровскими захватчиками—это всенародная война. «Никогда еще во всей прошлой истории народные массы не участвовали с такой самоотверженностью в защите своей Родины, как в дни Великой Отечественной войны». (Совинформбюро).

Великая самоотверженность дала советскому народу его успехи на фронте и в тылу. Мы знаем теперь не только горечь первых неудач, мы знаем и сладость победных успехов. Неудачи не внушили советскому народу страха и уныния. Успехи не вскружили голову. Война продолжается. Враг ослабел, но еще силен. Его стратегические планы потерпели крушение, но авантюризм толкает его на новые отчаянные предприятия.

Мы знаем, что впереди еще тяжелые испытания, кровавые бои. Пользуясь отсутствием второго фронта в Европе, враг еще имеет возможность сосредоточивать против нас подавляющее большинство своих сухопутных сил. С твердой уверенностью смотрим мы вперед. Красная Армия с мужеством и отвагой сочетает опыт и мастерство военного дела. Она обладает могучей техникой. Она окрылена славой героических боев, горит желанием добить фашистского зверя.

Мы мысленно оглядываемся на пройденный путь. Он говорит о непрерывном росте наших сил, о непрерывном ослаблении сил врага. Много сделано для освобождения нашей Родины от ненавистной фашистской погани, много еще надо сделать. Нас ожидают наши братья и сестры в оккупированных районах. Они ведут героическую партизанскую борьбу, они ждут часа своего освобождения.

Все силы отдадим, чтобы приблизить этот час!

Все силы народа—на разгром врага!
Вперед, за нашу победу!

(Передовая «Правды» за 3 июля).

В ПРЕЗИДИУМЕ ВЕРХОВНОГО СОВЕТА ДАССР

На очередном заседании Президиума Верховного Совета ДАССР, под председательством тов. Тахтарова, обсуждался вопрос о рассмотрении в наркоматах жалоб военнослужащих, членов их семей и инвалидов Отечественной войны.

Президиум отметил, что удовлетворительно организовано рассмотрение жалоб в Наркомфине и Наркомсобесе. Другая картина в Наркомпросе. Красноармейские жалобы не выделены из общих жалоб, установленные для разбора жалоб сроки не соблюдаются. По данным проверки, из 259 жалоб и заявлений в срок до 5 дней рассмотрено лишь 35, до 20 дней ждали разбора 99 жалоб, до месяца — 74 и свыше месяца 53 жалобы. Руководители Наркомпроса часто ссылаются на то, что разбор жалоб затягивается по вине районов, задерживающих ответы на запросы. Проверка же показала, что многие жалобы лежат долго без движения и в тех случаях, когда они могут быть разрешены непосредственно наркоматом.

В Наркомзем в текущем году поступило всего лишь одно заявление от военнослужащего. Казалось бы нетрудно разобрать его. Но заявление переслали в другое учреждение и успокоились. Наркомат не проверяет рассмотрение жалоб в подведомственных ему учреждениях. Между тем, в Махачкалинском жилуправлении жалобы находятся в хаотическом состоянии. Коммунхоз горисполкома, следуя примеру Наркомзема, направлял жалобы и заявления «по принадлежности», не интересуясь их дальнейшей судьбой.

Президиум Верховного Совета ДАССР потребовал от наркоматов в кратчайший срок ликвидировать недочеты в разборе жалоб военнослужащих, членов их семей и инвалидов Отечественной войны. Приемной Председателя Президиума Верховного Совета поручено в августе проверить выполнение этого постановления.

◆

ЦЕННАЯ ИНИЦИАТИВА

Каждый выходной день в городском саду с 11 часов утра до 7 часов вечера работает консультация по международному положению. В это время около стола консультанта всегда можно наблюдать многочисленные группы людей, с живым интересом задающих вопросы и выслушивающих ответы. Каждое воскресенье через консультационный стол проходит около тысячи людей.

Консультационный стол организован отделом пропаганды и агитации Махачкалинского горкома ВКП(б) и обслуживается квалифицированными штатными и внештатными лекторами горкома.

◆

Семинар по противохимической защите города

28 июня при Махачкалинском парткабинете закончил работу трехдневный семинар руководителей агитколлективов и агитаторов города по противохимической обороне. Участники семинара прослушали три лекции представителя штаба местной противовоздушной обороны. В семинаре приняли участие 52 человека.

Токарь-стахановец завода им. Магомеда Гаджиева тов. Кожевников, систематически вырабатывающий три нормы.

Фото Ю. Бакуменко.

Пленум Дербентского горкома ВКП(б)

ДЕРБЕНТ. (Наш корр.). На-днях состоялся пленум горкома ВКП(б), обсудивший итоги работы промышленности за первое полугодие и ход производства товаров ширпотреба. С докладом по этому вопросу выступил секретарь горкома по промышленности и транспорту тов. Борисов.

Отвечая на первомайский приказ товарища Сталина, ряд промышленных предприятий Дербента добился в последнее время увеличения выпуска продукции для фронта. Несмотря на серьезные трудности в снабжении сырьем и материалами, коллектив фабрики «Дагюн», используя внутренние ресурсы, выполнил пятимесячную программу на 127,5 проц.

Однако не все предприятия города работают слаженно и четко, как этого требует в своем первомайском приказе товарищ Сталин. Некоторые предприятия Дербента не выполняют плана и в большом долгу перед Родиной. К ним относятся стеклозавод «Дагогни», завод «Иодогни», хлебокомбинат, мясокомбинат и другие. В результате плохой организации труда, многочисленных технических неполадок, неудовлетворительной работы с молодыми кадрами, стеклозавод выполнил пятимесячный план только на 46,9 процента.

Одна из основных причин плохой работы предприятий—отсутствие инициативы и умения по-настоящему использовать внутренние ресурсы. Руководители заводов «Красное знамя» (директор тов. Рыжов) и «Красный металлист» (директор тов. Ватис) не принимают достаточно энергичных мер к обеспечению предприятий ящиками, ожидая завоза их извне. В то же время вокруг имеются леса и производство тары можно было бы с успехом организовать на месте. Завод «Красный металлист» в течение почти года не может закончить установку дизеля, из-за чего имеет простои. Руководители завода «Иодогни» не проявили достаточной инициативы в обеспечении предприятия камнем для выработки извести, вследствие чего срывается выполнение плана.

Партийные организации многих предприятий, например, стекольного завода (секретарь тов. Зейналова) не используют в полной мере предоставленное им право контроля деятельности администрации, плохо помогают хозяйственному руководству в выполнении производственной программы.

Несмотря на наличие больших возможностей, план выпуска товаров широкого потребления не выполняется. За 5 месяцев промартели города недодали продукции на 917 тысяч рублей. Сорван выпуск многих предметов ширпотреба, как, например, извести, роговых изделий, садово-огородного инвентаря. Плохо занимаются производством ширпотреба промышленные предприятия. Завод «Красное знамя» вовсе прекратил выпуск этих товаров. Совершенно не используется изобилующая в лесах вокруг Дербента дичка для производства продуктов питания. В садах много тутовых деревьев, из тутовника можно приготовлять вкусный мед, но ни одно предприятие за это дело не взялось.

Городские организации вынесли немало хороших решений по вопросу производства товаров ширпотреба и продовольствия из местного сырья, но ввиду отсутствия контроля большинство их не выполнено.

Следует отметить, что многие выступления на пленуме (тт. Ватиса, Султанова, Разилова и др.) не были достаточно самокритичными. Выступления носили характер отчета, в них сквозило стремление выставить на показ успехи предприятий. Мало говорили о недостатках, о путях увеличения производства.

Пленум заслушал также доклад секретаря горкома ВЛКСМ тов. Лохаткиной о работе комсомольской организации города и доклад секретаря горкома ВКП(б) тов. Абрамова о росте городской парторганизации за первое полугодие 1943 г.

ЛУЧШИЕ ЛЮДИ КОЛХОЗОВ ВСТУПАЮТ В ПАРТИЮ

За последнее время партийная организация Кулинского района пополнила свои ряды передовыми людьми колхозного села. За 5 с половиною месяцев этого года принято в кандидаты партии 20 человек и в члены партии 13. Среди них—16 женщин. Партийная организация колхоза им. Нариманова, сел. Сумбатль (секретарь парторганизации тов. Зурмаев Магомед) приняла в марте в кандидаты партии 4 человека. В числе их лучшие бригадиры-стахановки тт. Гаджиева Малижат и Абдулаева Джами. Их бригады первыми в районе закончили в этом году весенний сев и прополку озимых. Значительно выросли также первичные парторганизации колхозов им. Ворошилова, сел. Вихли (секретарь парторганизации тов. Абакаров Камиль) и им. Казбекова, сел. Хосрех (секретарь парторганизации тов. Алиев Магомед).

Мало внимания росту партийных рядов уделяют партийные организации колхозов «Большевистская искра» и им. Орджоникидзе. Здесь много передовых людей, стахановским трудом помогающих фронту, но с ними не работают. В этих парторганизациях много кандидатов партии с просроченным стажем.

БУДАЕВ Вали. (Наш корр.).

Еще раз о кукольном театре

Нельзя сказать, что Дагестанский кукольный театр и сейчас радует своих юных зрителей частыми премьерами. За полгода поставлены всего 4 новых пьесы: «Волшебная галоша», «Два Потапыча», «Красная шапочка», «Кот в сапогах». Темпы далеко не боевые. В этом отношении все осталось по-старому.

Но есть и новое в работе театра. Оно, прежде всего, выражается в том, что руководители и коллектив его стали более серьезно и внимательно относиться к подготовке спектаклей, тщательнее работать над материалом и оформлением пьес. Особенно это заметно в последних премьерах — «Красная шапочка» и «Кот в сапогах».

В репертуаре кукольного театра не находила до сего времени отражения местная тематика, не использовались богатый фольклор народов Дагестана, сказки. За все время войны театр ограничился двумя антифашистскими постановками. Теперь же и в этой области наблюдается перелом. Намечено поставить пьесу «Три друга», переделанную из дагестанской народной сказки, помещенной в сборнике «От всего сердца». Над ней работает новый художественный руководитель т. Зелинский. Писатель Аткай пишет для театра пьесу «Молла Насреддин».

Новое в работе кукольного театра заключается также в том, что коллектив его, наконец, решил нарушить свой, так сказать, сидячий образ жизни. Со времени появления в нашей газете статьи о кукольном театре, с успехом проведены гастрольные поездки в Хасав-Юрт, Буйнакск, Махач-Кала I, на Двигательстрой. Театр обслуживал школьников, госпитали. Артисты получили от бойцов и командиров своего подшефного госпиталя теплое письмо с выражением благодарности. Театр должен помнить, что его ждут также в районных центрах, в крупных колхозах и совхозах нашей республики.

Еще раз о богатых, но неиспользованных еще возможностях кукольного театра. Бьющая, острая сатира, веселый юмор органически присущи этому виду театрального искусства. Другая его отличительная черта — портативность, подвижность: он может играть где угодно— в крестьянской избе, в поле, в цехе, клубе и т. д. Эти особенности открывают перед театром широкие горизонты. Он может перешагнуть за пределы детского театра сказочной и фантастической драматургии, выступать и перед взрослыми, бороться за усиление помощи фронту, против недостатков в работе и быту.

Конечно, собственными силами одному театру не справиться с этой широкой боевой задачей. Но в этом деле могут сыграть огромную роль самодеятельные кукольные кружки. Их можно и нужно организовать и в домах культуры, и в клубах, и в школах. Но, к сожалению, дальше благих пожеланий дело пока не пошло.

Нельзя обойти молчанием и тот факт, что театр попрежнему ютится в фойе кино «Темп». Та же убогая обстановка. Вдобавок отношения между кино и кукольным театром никак нельзя назвать добрососедскими. Дирекция кино смотрит на кукольный театр, как на бедного родственника, с которым можно не церемониться.

Кукольному театру в последнее время во многом помогли. Надо усилить эту помощь, ибо кукольный театр выполняет очень важную и серьезную работу.

З. НОВОСЕЛЬСКИЙ.

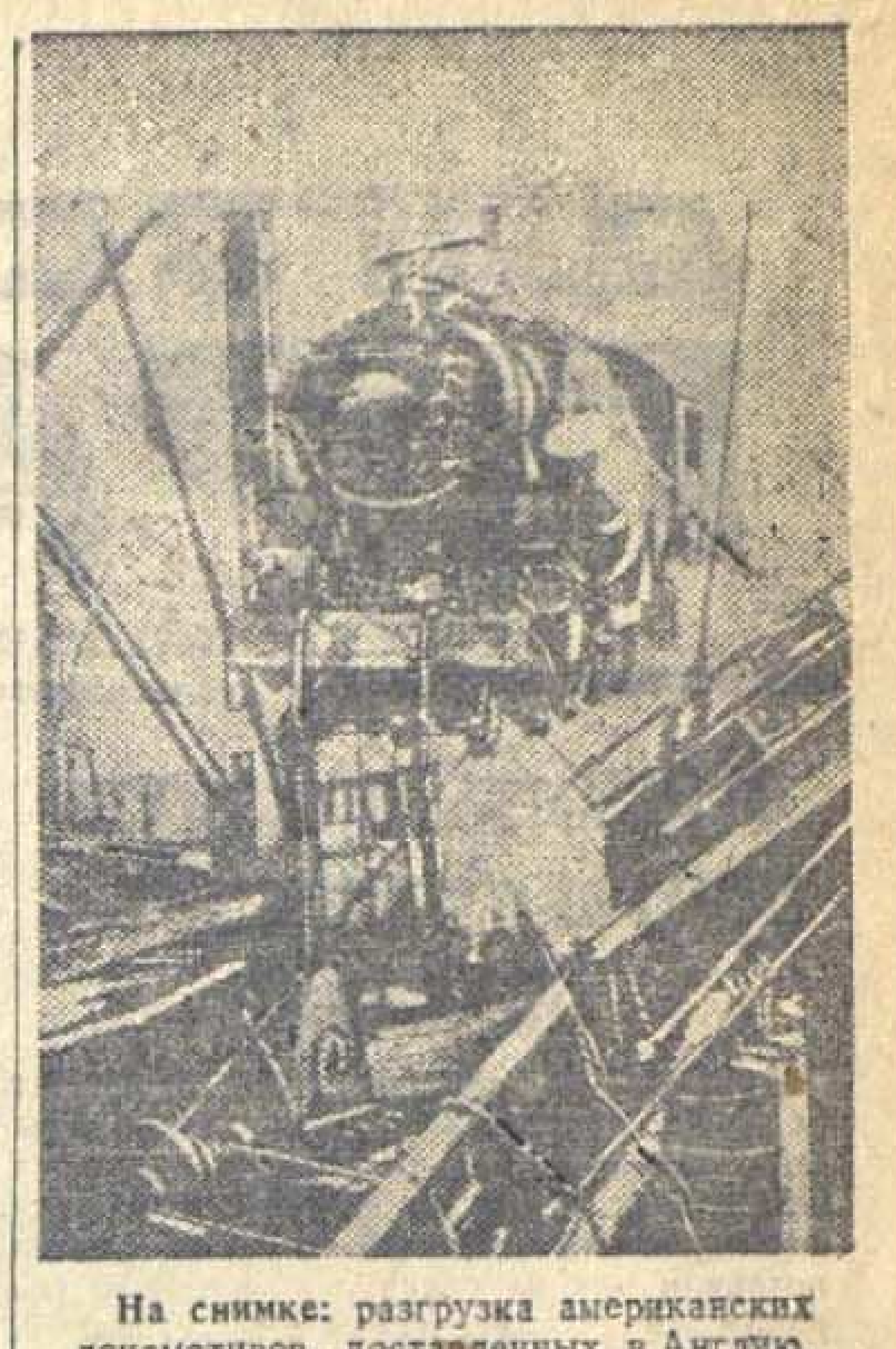

На снимке: разгрузка американских локомотивов, доставленных в Англию.

ЗА РУБЕЖОМ

Италия под ударами авиации союзников

ЛОНДОН, 3 июля. (ТАСС). Как официально сообщается, в ночь на 2 июля бомбардировщики союзников совершили налеты на Сицилию и Сардинию.

В тот же день были подвергнуты бомбардировке аэродромы Лечче и Гротталио в Южной Италии. Зарегистрированы прямые попадания в ряд об'ектов. В воздушных боях сбито 12 истребителей противника.

НЬЮ-ЙОРК, 3 июля. (ТАСС). По сообщению агентства Юнайтед пресс, лица, прибывшие недавно из Италии в Стамбул, рассказывают, что в результате воздушных бомбардировок в Неаполе уцелело очень мало зданий. Во время одной из бомбардировок был причинен тяжелый ущерб транспортам с войсками. Близ Неаполя было потоплено 5 судов, на которых находилось 8 тысяч вражеских солдат.

◆

Антигерманские настроения венгерских солдат

СТАМБУЛ, 3 июля. (ТАСС). Среди венгерских солдат все шире распространяются антигерманские настроения. В селении Баранья в Южной Венгрии, население которого преимущественно составляют местные немцы, произошел недавно следующий случай. Солдаты проходившего через селение венгерского батальона организовали учебную стрельбу и в качестве мишени использовали гитлеровский агитационный плакат «германская победа».

На станции Солнок группа венгерских солдат жестоко избила недавно двух немецких офицеров.

◆

ИНОСТРАННАЯ ХРОНИКА

■ На-днях в Лондоне открылась выставка, посвященная советскому искусству за время войны. На выставке представлены многочисленные фотоснимки, отражающие деятельность советских артистов, музыкантов и писателей на фронте.

■ В Англию прибыл новый крупный контингент канадских военно-воздушных сил.

■ По требованию оккупантов Франция должна отправить в этом году в Германию 6,5 миллиона центнеров зерна — на полтора миллиона центнеров больше, чем в прошлом году. Одновременно увеличены также на 70 тысяч тонн поставки мяса.

■ В результате диверсий в районе Орхусского порта в Дании уничтожена электротрансформаторная подстанция, питавшая своим током несколько крупных предприятий.

СУД

Хлебные карточки на „мертвых душ"

Секретарь сельисполкома селения Тарки Ш. Бадрутдинов, пользуясь своим служебным положением, незаконно получил с 1 декабря 1942 г. по 1 мая текущего года 40 хлебных карточек на 495 кг. хлеба. Кроме того, он записал в книгу сельисполкома 3 несуществующих иждивенцев своего брата и пользовался хлебными карточками, выданными для этих «мертвых душ». При помощи секретаря сельисполкома незаконно также получили хлебные карточки заведующий магазином сельпо О. Ибрагимов, учитель Ш. Айдемиров и его жена. С марта текущего года место председателя Таркинского сельисполкома занял Д. Акаев. Он не только не разоблачил расхитителей хлеба, но сам присоединился к преступникам и стал по их примеру получать лишние карточки. В общей сложности жулики расхитили свыше тонны хлеба.

Дело это назначено к слушанию показательным процессом на 6 июля. В качестве государственного обвинителя выступит городской прокурор тов. Рамазанов.

◆

Извещение

Завтра, в 7 часов вечера, в парткабинете горкома ВКП(б) состоится лекция для пропагандистов-руководителей кружков по истории ВКП(б) и текущей политике на тему: «Диалектический материализм и новейшие достижения естествознания». Читает тов. Фаталиев. Приглашается партийно-советский актив.

Ответственный редактор
Д. ШИЛОВ.

ОБ'ЯВЛЕНИЯ

КИНОТЕАТР
„ТЕМП" СЕГОДНЯ
демонстрируется новый художественный фильм
„Актриса"

ТРЕБУЮТСЯ:

Дагестанской конторе «Глававтотрактоеосбыт» — на постоянную работу главный бухгалтер, счетоводы-картотетчики, продавцы, знакомые с автотракторным делом, рабочие. Обращаться по адресу: ул. Комсомольская, № 119.

Илья ЭРЕНБУРГ

ДВА ГОДА

Два года назад в короткую июньскую ночь они перешли наши границы. Неслись машины, груженные жадными, разгоряченными солдатами. На машинах была пыль всей Европы. Немецкие «Мерседесы», итальянские «Фиаты», французские «Рено» неслись по мирным дорогам Литвы, Украины, Белоруссии. Карандаши немецких генералов рыскали по картам, вонзались в Москву. Летчики жгли города. Фриц уже жрал первую курицу. Эсэсовцы уже сколачивали первую виселицу. Автоматчики лихо щелкали автоматами. Здесь были померанские скотоводы, магдебургские студенты, берлинские приказчики. Здесь были приват-доценты, спортсмены, завоеватели Парижа, ветераны Нарвика, покорители Греции. Здесь были дуэлянты с иссеченными мордами из дивизии «Мертвая голова». Здесь были парашютисты, шпионы, «организаторы» сала и последователи Вотана. Они насвистывали, поплевывали, лихо заламывали пилотки, загорали на солнце, ели мед, убивали грудных детей и кричали о жизненном пространстве.

Многие советские граждане проснулись слишком рано: их разбудили немецкие бомбы. Другие мирно спали, ничего не подозревая. Потом раздался гул репродуктора... кто забудет тот день? Мы за него еще не рассчитались с немцами. Мы еще не рассчитались с ними за тот июнь.

Позади два года страшных испытаний. Жизнь потребовала от каждого неслыханного мужества. Смелость стала воздухом, и люди, как воздух, перестали замечать смелость. Героев раньше считали по пальцам, героем стал народ. Шла на восток угрюмая Россия. Горели, как лучина, села и города. Гибли заводы и сады, взлетали вверх мосты. Люди молчали. Одно слово терзало всех: Москва...

Москва выстояла. Уже немцы слали кинорепортеров. Уже немцы готовили газетные заголовки: «Парад бранденбургских гренадеров на Красной площади». Уже были выгружены 210-миллиметровые пушки: предстояло раздробить Кремль. Тогда Россия ответила. Бранденбургские гренадеры, удирая вязли в снегу. Ожили Калинин, Калуга, Можайск, Елец. Но мы увидели виселицы в Волоколамске. Мы увидели развалины Истры. Стужа выжимала слезы из глаз. Но люди не плакали. Люди молчали. В их сердцах рождалась ненависть. Скрипел снег под сапогами. Красная Армия шла на запад. У нее было еще много испытаний впереди.

Германия не могла расстаться с мечтой о господстве. Германия стала лихорадочно готовиться ко второму походу. Немцы захватили плодородную Украину, Донбасс, Харьков, Днепропетровск. Они пытались затянуть петлю на шее Ленинграда. Жители северной столицы пережили муки, о которых мы не забудем. Мы не забудем о голодных, замерзающих детях, не забудем о том, что людям было тогда не под силу даже похоронить мертвых. Каким чудом выстоял Ленинград? В нем билось русское сердце, его кормила вера в народ. Его отогревала любовь народа.

Весной немцы снова двинулись на восток. Они шли с шестиствольными минометами. Всю зиму на них работали заводы порабощенной Европы. Они решили нанести нам смертельный удар, и небо было черным от немецких бомбардировщиков. Они крошили Севастополь, отрезанный от мира. Что они взяли? Раздробленные камни, мусор, щебень, пустое место. Они двинулись к Дону. Они пригнали к нам вассалов и наемников. Шли невежественные темные румыны, — расфуфыренные офицеры и вшивые солдаты. Шли венгерские гонведы, вороватые и пьяные любители драк и танцев. Шли итальянцы, чернорубашечники и берсальеры, суеверные крестьяне с ладонками, наглые студенты, душившие газами эфиопов, певцы и шакалята. Шли «легионы», — босяки всех европейских столиц, завсегдатаи притонов, рецидивисты, продажные души, соблазненные марками и салом.

Казалось, они близки к победе. Они купали в Дону своих коней, они топтали кубанские степи, дошли до Калмыкии. Они вскарабкались на горы Кавказа, показались на берегу Волги. Они уже торжествовали. Они уже везли складные катеры, чтобы по ним подняться к Саратову, к Казани. Гитлер кичливо говорил: «Сталинград будет взят в ближайшие дни». Бесноватый не понимал, чем станет для него это слово: «Сталинград». Город-герой оборонялся против дикой империи. Напрасно над ним висели сотни немецких бомбардировщиков, напрасно его дробили немецкие орудия. Сталинград стал могилой немцев. Здесь впервые фашистская Германия после бальных платьев примерила саван. Складные катера попали на московскую выставку.

Началось наше второе наступление. Колбасники слетели с Кавказских гор. Завоеватели, окруженные, закудахтали в Касторной, венгры проклинали румын, румыны проклинали венгров, и все они проклинали немцев. Не переводя духа, бежали итальянцы. На Кубани мы захватили вагоны с подковами для пустыни. Немцы об'яснили: «Мы думали к весне дойти до Ирака». Они убегали — не в Ирак — на запад. За два месяца мы освободили территорию, равную большому европейскому государству. Мы уничтожили десятки немецких дивизий. Мы еще не достигли победы, но на второй год войны мы ее увидели в суровой снежной степи.

Немцы чувствуют, что их ждет смерть, они хотят завлечь с собой в могилу жизнь. Отступая, они угоняли жителей, женщин, детей, они жгли города и села. Они называют край, где побывали, «зоной пустыни». Эти убийцы со знаком черепа на рукавах, с руками, замаранными кровью детей, жаждут одного: превратить весь мир в зону пустыни.

Мы все помним: и пепел Вязьмы и развалины Воронежа, слезы русских девушек в немецкой неволе и лагерь Вертячий. Мы еще не рассчитались с немцами за два года горя, но теперь мы твердо знаем, что мы с ними рассчитаемся. Ненависть нас вначале душила, она была, как хмель. Теперь она стала холодной. Этот холод выстрадали жены, получившие весть о смерти их мужей. Этот холод выстрадали матери, глядя на замученных детишек. Этот холод выстрадала Россия, слушая слезы, вздохи, стоны, слушая тяжелое молчание беды.

Мы вступили в третий год войны. Нам тяжело, и мы этого не скрываем. Но мы уже предчувствуем утро победы. В 1941 году немцы думали, что война создана для экспорта, они считали, что смерть будет бродить за тридевять земель от их дома. Но вот под 4-тонными бомбами рушатся немецкие города. Но вот война подбирается к самой Германии. «Война и здесь, война повсюду», — пишет немка своему мужу. Вы посеяли ненависть далеко от нашей страны, скажем мы немцам, вы пожнете гнев у себя на полях Германии.

Мы знаем, что в Германии изнывают наши братья и сестры. Мы знаем, что снаряды продолжают терзать Ленинград. Мы знаем, что немецкие бомбардировщики убивают мирных жителей в Горьком, в Ярославле, в Саратове. Мы знаем все. Мы помним все. В дни затишья не затихает наш гнев. Мы живем одним: расплатой.

Мы очень изменились за эти два года — и на фронте, и в тылу. Мы стали суровее и сложнее. Подростки стали взрослыми, старики стали по-молодому строгими. Мы очистились от многих грехов. Мы выжгли беспечность. Мы прокляли равнодушие. Наши фронтовики научились воевать. Два года тому назад мы были смелыми. Мы стали и смелыми, и мудрыми. Мы поняли, что мало одной смелости, что нужны культура, порядок, чувство времени.

Нам нужно преодолеть еще много помех. Тыл должен удесятерить заботу о семьях фронтовиков. Этого требует совесть народа. Тыл должен окружить любовью и заботой инвалидов войны. Они, — наша слава, они должны найти место в жизни, и это место должно быть почетным. Тыл должен позаботиться о детях. Это — надежда страны. Это — наше будущее. Это то, за что умирают герои.

Россия знает, что ее судьба в надежных руках фронтовика. Самое трудное позади. Мы выстояли, когда нельзя было выстоять. Мы выстояли наперекор всему. Теперь нам осталось победить, когда можно победить. Теперь у нас прекрасное вооружение, теперь у нас большой опыт. Теперь немцы вопят: «Выстоим!» Но если у налетчиков бывает дерзость, — у них никогда не бывает стойкости.

Не только ненависть к захватчикам поддерживает нас. Нас вдохновляет любовь к родной земле. Эту любовь мы еще острее почувствовали в дни войны. Она нам открылась в горе. Она нас приподымает. Вспомним: мы воюем с низостью. Немцы говорят теперь, что мы их ненавидим за то, что они — немцы. Ложь! Мы не фашисты. Нам чужда расовая или национальная ненависть. Не за то волка бьют, что он сер, а за то, что овцу с'ел. Мы ненавидим немцев не за то, что они родились немцами, а за все ими сделанное. Мы их ненавидим за то, что они — фашисты. Мы их ненавидим за то, что они посеяли в мире ненависть.

Любовь к родной стране, любовь к своему народу не сужает мир, она его расширяет. В дни испытаний мы нашли и находим чувство, чтобы понять горе поруганного Парижа, муки Праги, страшную судьбу югославов и норвежцев. Мир нам стал ближе, и мы стали ближе миру. Нашим мужеством вдохновляются люди Англии и Америки, герои порабощенных Гитлером, но неукрощенных стран. Мы вступаем в третий год войны не одни. С нами мощные союзники. С нами все народы Европы, ее партизаны и мстители. С нами бессмертная и чистая свобода. В последней смертельной битве мы победим.

Адрес редакции и издательства: Махач-Кала, Пушкинская, 6. Телефоны: зам. ответ. редактора и отдел партийной жизни — 1-05, ответ. секретаря и промышленно-транспортный отдел—8-04, общий—3-22,
отделов: военно-оборонного—2-48, сельскохозяйственного—7-83, писем и рабселькоров—9-80, выпускающего—8-44, издательства—1-87, отдела об'явлений и заказов—2-11.

С—3484.
Типография издательства «Дагестанская правда».
Заказ № 278.

НАУЧНАЯ БИБЛИОТЕКА

Пролетарии всех стран, соединяйтесь!

ДАГЕСТАНСКАЯ ПРАВДА

№ 135 (6401)
ВТОРНИК
6
ИЮЛЯ
1943 г.
Цена 20 коп.

Орган Дагестанского Обкома, Махачкалинского Горкома ВКП(б) и Верховного Совета ДАССР

Все резервы промышленности— в ход!

Закончилось первое полугодие. Еще нет окончательных отчетов о работе промышленности за первую половину 1943 года, но уже предварительные данные позволяют сделать некоторые выводы о результатах работы промышленных предприятий республики за этот период.

Воодушевленные успехами Красной Армии и первомайским приказом товарища Сталина, работники многих предприятий и целых отраслей промышленности (тресты Дагнефть, Даггаз, Дагмаслопром, фабрика «Дагюн», Дербентский консервный комбинат, Хасавюртовский консервный завод и другие) досрочно выполнили полугодовую программу. Выполнили полугодовой план 16 предприятий государственной промышленности города Махач-Кала из 19.

Но работники промышленности не имеют никакого права на самоуспокоение. Тем более, что все предприятия как передовые, так и отстающие, ИМЕЮТ ОГРОМНЫЕ НЕИСПОЛЬЗОВАННЫЕ РЕЗЕРВЫ. Эти резервы таятся, прежде всего, в организации труда и производства. Техническая оснащенность наших предприятий позволяет намного увеличить выпуск продукции. Необходимо только позаботиться о полном использовании оборудования, выжать из техники МАКСИМУМ того, что она может дать.

Махачкалинская мебельная фабрика выполнила полугодовую программу на 102,2 процента. Однако анализ работы предприятия показывает, что при полном использовании производственных мощностей фабрика могла бы дать значительно больше продукции, чем дала. Станочный парк используется здесь лишь на две трети, оборудование работает в одну смену. Даже на лимитирующих процессах — циркульная пила, фрезер, торцовка—не введена вторая смена.

Для того, чтобы полностью использовать производственные мощности промышленности нужно максимально загрузить оборудование, обеспечить надлежащий уход за ним, правильно организовать труд рабочих. Можно ли удивляться тому, что третью часть времени оборудование мебельной фабрики простаивает, если здесь безобразно организован труд. Рабочее место станочников заранее не подготавливается. Квалифицированные рабочие сами подносят материалы и выносят отходы из цеха. В течение дня рабочего несколько раз перебрасывают с одного станка на другой, с одной операции на другую. Квалифицированные станочники и столяры используются часто на погрузке и разгрузке лесоматериалов и на работах в подсобном хозяйстве.

Дело, следовательно, не в недостатке рабочих, на что продолжают жаловаться некоторые хозяйственники, а в неумелой организации труда. Факты показывают, что многие хозяйственники не научились маневрировать имеющейся у них рабочей силой. В цехе, где начальником тов. Яблонский (завод Двигательстрой), имеются даже излишки рабочей силы, но вместо того, чтобы передать ее в другой цех, тов. Яблонский держит лишних рабочих про запас. Мало того, на многих операциях есть все условия для организации многостаночного обслуживания, что позволило бы с меньшим числом людей выпускать больше продукции. Однако в цехе тов. Яблонского не хотят утруждаться и создавать себе лишние хлопоты, а предпочитают держать лишних рабочих.

Не все предприятия, разумеется, имеют излишки рабочих. Часть предприятий не полностью обеспечена квалифицированной рабочей силой, но это вовсе не может служить оправданием. Прошло два года войны—срок, достаточный не только для того, чтобы обучить новичков самым простым операциям производственного процесса, но и чтобы выковать высококвалифицированные кадры настоящих мастеров своего дела. Между тем на многих предприятиях остановились на полпути. Ознакомив новичка с азами производства, научив его выполнять одну, две или три простейших операции, не заботятся о его дальнейшем производственном росте.

С другой стороны остроту недостатка в рабочей силе можно ослабить, если добиться выполнения норм абсолютно всеми рабочими. В этом—большие неиспользованные резервы. Даже на Дербентском консервном комбинате, давшем два полугодовых плана, до 30 рабочих не выполняют норм выработки. Что же сказать об отстающих предприятиях? На стеклозаводе «Дагогни» большинство рабочих не выполняет норм выработки из-за плохой организации труда.

ДОБИТЬСЯ ВЫПОЛНЕНИЯ НОРМ ВЫРАБОТКИ АБСОЛЮТНО ВСЕМИ РАБОЧИМИ, КАЖДЫМ УЧАСТКОМ, КАЖДЫМ ПРЕДПРИЯТИЕМ — ЗНАЧИТ ДОБИТЬСЯ ЗНАЧИТЕЛЬНОГО ПРИРОСТА ПРОМЫШЛЕННОЙ ПРОДУКЦИИ.

Большие резервы увеличения производства таятся в улучшении качества продукции. Из-за нарушений технологии, из-за низкой трудовой дисциплины некоторые наши предприятия выпускают еще много брака, теряя, таким образом, большое количество продукции. На стеклозаводе процент боя и брака вдвое выше, чем допускается по плану. В связи с войной номенклатура изделий, выпускаемых промышленностью, часто меняется. Предприятиям приходится осваивать новые изделия. Естественно, что на первых этапах освоения имеются определенные трудности. Важно поэтому особенно много поработать над вопросами качества продукции еще при разработке технологии нового изделия и в первые дни освоения.

Выпускать брак — значит расходовать лишнее сырье, топливо, электроэнергию, материалы. Выпускать брак — значит расходовать лишнее время. При правильной организации технологического процесса это время, эти материалы, сырье, топливо и электроэнергия пойдут на увеличение производства.

ВСТУПАЯ ВО ВТОРОЕ ПОЛУГОДИЕ, РАБОТНИКИ ПРОМЫШЛЕННОСТИ ДАГЕСТАНА ДОЛЖНЫ С ОСОБОЙ НАСТОЙЧИВОСТЬЮ ВЗЯТЬСЯ ЗА ИСПОЛЬЗОВАНИЕ РЕЗЕРВОВ ПРОИЗВОДСТВА. Все возможности, все резервы производства должны быть пущены в ход для увеличения выпуска всех видов продукции, необходимой фронту и тылу.

Совнаркому Бурят-Монгольской АССР
Бурят-Монгольскому Обкому ВКП(б)

Совет Народных Комиссаров Союза ССР и Центральный Комитет Всесоюзной Коммунистической партии (большевиков) приветствуют рабочих, колхозников и интеллигенцию Бурят-Монголии в день 20-летия образования Бурят-Монгольской Автономной Советской Социалистической Республики.

За годы Советской власти Бурят-Монголия, под руководством партии большевиков, из отсталой окраины Русской империи, нещадно эксплоатировавшейся ростовщиками, нойонами и царскими чиновниками, превратилась в свободную Советскую Социалистическую Республику. Бурят-монгольский народ добился крупных успехов во всех областях хозяйственной и культурной жизни. В республике созданы современная промышленность и высоко развитое колхозное и совхозное сельское хозяйство. Выросли национальные кадры советской интеллигенции—инженеров, агрономов, учителей, врачей. Расцвела культура бурят-монгольского народа.

В дни Отечественной войны верные сыны бурят-монгольского народа в рядах Красной Армии самоотверженно защищают советскую Родину от немецко-фашистских захватчиков. Трудящиеся Бурят-Монголии, не покладая рук, работают на фабриках и заводах, на колхозных полях, помогая фронту.

Совет Народных Комиссаров СССР и Центральный Комитет ВКП(б) выражают твердую уверенность, что трудящиеся Бурят-Монголии, вместе со всеми народами Советского Союза, выполнят священный долг перед Родиной, отдадут все свои силы делу разгрома немецко-фашистских захватчиков.

Да здравствует Бурят-Монгольская Советская Социалистическая Республика!

СОВЕТ НАРОДНЫХ КОМИССАРОВ СОЮЗА ССР. ЦЕНТРАЛЬНЫЙ КОМИТЕТ ВКП(б).

Сыны Дагестана в боях за Родину

ЧАСОВОЙ ВОЗДУХА

Звездная июньская ночь. Тихо. Лишь изредка прокричит коростель в прибрежных кустах, да с ветром донесется лязг металла из темнеющих вдали заводских корпусов. Все спит вокруг. Не спят только зенитчики, зоркие часовые воздуха. Замерли длинные стволы грозных орудий, что-то высматривая в небе...

Не спит и старший сержант Шамсутдинов—командир орудия Н-ской зенитной батареи. Он знает цену спокойствию ночи. Вот так же было два года назад в Риге, где тогда служил он,—ночь, тишина...

Никогда не забудет Шейхмагомед Шамсутдинов, молодой аварец из сел. Чарода, как фашистские стервятники с воем носились над мирным городом, поливая его свинцом, забрасывая бомбами. Он никогда не забудет пути, пройденного им в жарких боях с врагом летом сорок первого года.

Сегодня, в часы ночного дежурства, бывалый зенитчик рассказывает молодым бойцам о тех тяжелых днях, и все внимательно слушают взволнованную, с чуть заметным акцентом, речь своего командира...

...Сигнал тревоги разрезает воздух. Секунда-другая, и расчет готов к бою. Огненный смерч встает на пути воздушного врага, пробирающегося в наш тыл. Смело ведет бой с «Хейнкелями» расчет старшего сержанта Шамсутдинова.

Недаром провел Шейхмагомед год с лишним в учебном подразделении, сначала курсантом, а потом командиром и считался лучшим огневиком, дисциплинированным и требовательным командиром, отдающим все свои знания любимому делу. Сейчас он применяет эти знания и богатый опыт на практике, отлично руководя сложной работой своего расчета.

Отгремели залпы зенитных орудий. Враг вышел из боя, бежал, оставив на земле горящие самолеты.

Чуток сон зенитчиков—часовых воздуха. Враг не застанет город врасплох. Появись он, и снова загремят батареи, снова станет старший сержант Шамсутдинов у своего орудия, чтобы дать отпор воздушным пиратам.

Страна гор может гордиться этим отважным командиром, как гордится она сотнями других своих сынов, героически отстаивающих честь и независимость своей Родины.

Лейтенант Ник. КЛЮЧАРЕВ.

ДВА ПИСЬМА

Коллектив Дербентской Госшвеймастерской получил от командования Н-ской части войск НКВД письмо, в котором говорится о бывшем работнике мастерских тов. Насимове Ифраиме.

«Он молод, но это — смелый, инициативный и стойкий боец, — пишет командование. — Ифраим пользуется уважением бойцов и командиров. За время пребывания в части он с особым интересом изучал стрелковое дело и стал снайпером. Недавно Насимов с группой других бойцов был послан на фронтовую практику — стрелять по живым мишеням-фрицам. С этой задачей он справился отлично. За 10 дней снайпер Насимов уничтожил 20 фрицев. Ифраиму Насимову присвоено звание ефрейтора, он награжден медалью «За отвагу», а также нагрудным значком «Снайпер».

Мы благодарим коллектив за воспитание такого смелого воина».

Рабочие и служащие мастерских написали ответное письмо:

«Мы гордимся снайпером Ифраимом Насимовым, который под вашим руководством стал мастером меткого огня. Мы уверены, что сраженные Ифраимом 20 фрицев — это только начало счета, который будет непрерывно расти.

В тылу мы трудимся, не покладая рук, выполняем и перевыполняем производственные задания. Из месяца в месяц в нашем коллективе становится все больше стахановцев-гвардейцев трудового фронта.

Желаем вам и дорогому земляку Насимову дальнейших боевых успехов. Бейте и уничтожайте проклятых фашистов. Примите наш большой салам!»

ВО-ВРЕМЯ И БЕЗ ПОТЕРЬ УБРАТЬ УРОЖАЙ

РАВНЯТЬСЯ ПО ПЕРЕДОВИКАМ УБОРКИ

КАСУМКЕНТ. (**Наш корр.**). Первым в Касумкентском районе приступил к уборке хлебов колхоз «Путь к социализму» (председатель колхоза тов. Эфендиев). Дружно и организованно проходит уборка в этой сельхозартели. Все колхозники выходят на работу. Стремясь поскорее выполнить свои обязательства перед государством, колхозники артели «Путь к социализму» в первый же день косовицы начали обмолот. На второй день уборки на пункт Заготзерно в Белиджи были отправлены первые четыре тонны хлеба нового урожая.

Во-время приступили к уборке также колхозы им. Фурманова, им. 1 мая.

Все же не все плоскостные артели района борются за проведение уборки в сжатые сроки. Уже давно в колхозах «Комсомолец», им. Джапаридзе можно было приступить к выборочной уборке. Однако здесь ждут созревания больших массивов и теряют драгоценное время.

А. АБИЛОВ.

ДЕЗИНФОРМАЦИЯ ИЛИ ОШИБКА?

К ВОПРОСУ О ДИСЛОКАЦИИ ГЕРМАНСКИХ ДИВИЗИЙ

Лондонский корреспондент агентства Ассошиэйтед Пресс сообщает: «Круги, связанные с подпольными организациями Европы, передают, что отдан приказ о переброске 50 немецких дивизий с советского фронта для укрепления германской обороны на случай вторжения в Европу. Пока еще не имеется сведений о том, началась ли уже переброска. Эти круги передают далее, что 10 дивизий предназначены для укрепления стратегических резервов, 15—для Западной, 9—для Северной и 4—для Южной Франции, 12 дивизий для Балкан вместо итальянских, которые получили приказ возвратиться на родину. Корреспондент отмечает, что в официальных кругах не подтверждают эти сведения. По заявлению хорошо информированных лиц, до этой предполагаемой переброски германские дивизии были распределены следующим образом: 180 дивизий находилось в СССР, 40—во Франции, Бельгии и Голландии, от 10 до 20—на Балканах, от 5 до 10—в Италии, от 8 до 10—в Норвегии и 40 дивизий в резерве».

Это сообщение представляет либо дезинформацию, либо ошибку людей, не понимающих дела разведки.

На самом деле факты говорят о следующем: на советско-германском фронте не 180, а 211 немецких дивизий, и никаких перебросок с советско-германского фронта в настоящий момент не происходит.

Вне советско-германского фронта находится 91 немецкая дивизия, а не 120, как ошибочно указывает корреспондент, причем следует отметить, что в Италии в данный момент нет ни одной немецкой дивизии.

Во Франции, Бельгии и Голландии не 40, а 35 немецких дивизий, причем большая половина из них ограниченной боеспособности. Неправдоподобным является также и сообщение корреспондента о наличии 40 немецких дивизий в резерве, так как если считать за резерв все дивизии, находящиеся в Германии, Австрии, то там их имеется всего лишь 20, из них абсолютное большинство ограниченной боеспособности.

На Балканах имеются 8-10 немецких дивизий, также ограниченной боеспособности.

РАЗВЕДЧИК.

(«Правда», 30 июня).

ДЕСАНТНАЯ ОПЕРАЦИЯ АНГЛИЙСКИХ ПАТРУЛЕЙ НА КРИТЕ

ЛОНДОН, 5 июля. (ТАСС). Как официально сообщается, незначительные английские наземные силы произвели в ночь на 5 июля десантную операцию против аэродромов на острове Крите. Операция увенчалась успехом. Уничтожено некоторое число находившихся на земле самолетов противника. Все английские патрули вернулись обратно.

ОТ СОВЕТСКОГО ИНФОРМБЮРО

Вечернее сообщение 4 июля

В течение 4 июля на фронте ничего существенного не произошло.

Нашей авиацией в Баренцовом море потоплен транспорт противника.

За истекшую неделю, с 27 июня по 3 июля включительно, в воздушных боях и огнем зенитной артиллерии уничтожено 66 немецких самолетов. Наши потери за это же время—18 самолетов.

• • •

В ночь на 3 июля наша авиация дальнего действия произвела налет на порты Темрюк и Керчь. Особенно сильной атаке наших бомбардировщиков были подвергнуты транспортные суда и самоходные баржи противника, находившиеся в это время в порту Темрюк. Экипажами наших самолетов наблюдались большие пожары и сильные взрывы. Прямыми попаданиями бомб потоплено несколько судов противника. Все наши самолеты вернулись на свои аэродромы.

• • •

На Западном фронте происходила редкая артиллерийская перестрелка. Наводчики орудий т. т. Елохин, Гузей и Сысков уничтожили немецкую минометную батарею, разрушили 6 блиндажей и 2 дзота противника. Группа снайперов Н-ской части под руководством младшего сержанта Зайцева за последний месяц истребила 218 немецких солдат и офицеров. Сержант т. Зайцев уничтожил 32 гитлеровца, старший сержант т. Глямов за последние 5 дней истребил 9 немецких солдат.

• • •

На одном участке Калининского фронта противник вновь предпринял попытки отвоевать высоту, занятую в конце июня нашими гвардейцами. Под прикрытием сильного артиллерийского и минометного огня три батальона эсэсовцев, поддержанные 7 танками, атаковали наши позиции. Советские бойцы встретили врага огнем из всех видов оружия и вынудили его отступить. Вскоре немцы опять пошли в атаку, но контрударом наших подразделений вновь были отброшены с большими для них потерями. В результате боя подбито 4 немецких танка и уничтожено свыше 800 немецких солдат и офицеров.

• • •

Западнее Ростова-на-Дону командир орудия старшина Воеводский огнем с открытой позиции уничтожил 3 немецких блиндажа и пулемет с расчетом. На другом участке минометчики Н-ской гвардейской части огневым налетом уничтожили артиллерийскую батарею, рассеяли и частью истребили до роты пехоты противника.

Наши летчики в воздушных боях сбили 3 немецких самолета.

• • •

На Ленинградском фронте снайперы наших подразделений истребили 80 гитлеровцев. Огнем нашей артиллерии разрушено 16 немецких дзотов, 8 наблюдательных пунктов и 25 стрелковых ячеек. На одном участке разведчики обнаружили месторасположение штаба немецкой части. Батарея, где командиром старший лейтенант Лаптев, открыла огонь и разрушила дом, в котором помещался штаб противника.

• • •

На Волховском фронте происходила редкая артиллерийско-минометная перестрелка. Артиллеристы Н-ской части разрушили 4 немецких дзота, наблюдательный пункт, уничтожили 2 орудия, миномет и 11 пулеметов противника.

• • •

Партизанский отряд, действующий в одном из районов Барановичской области, пустил под откос немецкий воинский эшелон. В результате крушения разбит паровоз, 6 пассажирских вагонов и 2 платформы. Партизаны-разведчики установили, что из-под обломков вагонов извлечено 256 убитых и раненых гитлеровцев. Движение на этом участке дороги было приостановлено на несколько дней.

• • •

Перешедший на сторону Красной Армии солдат 56 немецкой пехотной дивизии Артур И. рассказал: «Я находился долгое время в Северной Африке в отряде при штабе Роммеля. Летом 1942 года солдаты серьезно верили, что армия Роммеля до рождества захватит Суэц, Сирию, Иран, Ирак и соединится с немецкими войсками, оперировавшими на Кавказе. Однако вскоре все эти иллюзии рассеялись, как дым. Русские разгромили немецкие армии на Кавказе и на Кубани. Англичане также начали широкие наступательные операции. Мы потеряли почти все самолеты. Среди солдат началась паника. Резко упала дисциплина, участились случаи дезертирства и перехода на сторону англичан. В феврале я заболел, был направлен в Германию и более двух месяцев пролежал в госпитале в Мюнхене. В городе ходили упорные слухи, что в сдаче Туниса виноваты итальянцы. Распространяли эти слухи должностные лица нацистской партии и государственные чиновники, чтобы оправдать поражение немецких войск в Северной Африке».

Вечернее сообщение 5 июля

С утра 5 июля наши войска на **Орловско-Курском** и **Белгородском** направлениях вели упорные бои с перешедшими в наступление крупными силами пехоты и танков противника, поддержанных большим количеством авиации. Все атаки противника отбиты с большими для него потерями и лишь в отдельных местах небольшим отрядам немцев удалось незначительно вклиниться в нашу оборону.

По предварительным данным, нашими войсками на Орловско-Курском и Белгородском направлениях за день боев подбито и уничтожено 586 немецких танков, в воздушных боях и зенитной артиллерией сбито 203 самолета противника.

Бои продолжаются.

• • •

На Орловско-Курском направлении бойцы Н-ского соединения отбивали ожесточенные атаки противника. На одном участке небольшому отряду немцев удалось на полкилометра вклиниться в передний край нашей обороны. Сосредоточенным огнем артиллерии и контрударом стрелковых частей дальнейшее продвижение противника приостановлено. На других участках немцы бросили на поддержку своей пехоты большое количество танков и авиации, но не добились успеха. Ожесточенные атаки гитлеровцев отбиты. Противнику нанесены тяжелые потери в живой силе и технике.

• • •

В районе Белгорода наши передовые части мощным артиллерийско-минометным и ружейно-пулеметным огнем встретили перешедшего в наступление противника. Ожесточенные бои завязались перед передним краем советской обороны. Наши бойцы стойко обороняют свои позиции и наносят немцам большой урон. Бойцы Н-ского соединения в боях, происходивших утром, истребили свыше 3.000 немецких солдат и офицеров, сожгли и подбили 128 вражеских танков.

Летчики одной нашей части, отражая атаки авиации противника, сбили в воздушных боях 62 немецких самолета.

• • •

На Западном фронте активно действовали разведывательные группы. Разведчики под командованием лейтенанта Сипитого приблизились к позициям противника и забросали гранатами вражеские траншеи. На другом участке наша разведывательная группа преодолела несколько минных полей и в рукопашной схватке уничтожила боевое охранение немцев. Добыв ценные сведения о системе обороны противника, разведчики вернулись в свою часть.

• • •

На одном участке Калининского фронта подразделение, которым командует старший лейтенант Белоусов, стремительно атаковало немцев, укрепившихся в населенном пункте. Застигнутые врасплох вражеские солдаты беспорядочно бежали, побросав оружие и военное имущество. Советские бойцы уничтожили 60 гитлеровцев и заняли населенный пункт. Группа немецких солдат взята в плен. Захвачены трофеи, в числе которых 6 пулеметов, 20.000 патронов, 300 гранат, 2 радиостанции и другое военное имущество. Наши бойцы закрепились на новых позициях и успешно отбили 3 контратаки противника.

• • •

Западнее Ростова-на-Дону происходила редкая артиллерийско-минометная перестрелка. Наши подразделения уничтожили до роты гитлеровцев, артиллерийскую батарею и разбили 2 блиндажа противника. Разведывательная группа под командованием капитана Жатеева атаковала опорный пункт немцев. В завязавшейся схватке разведчики убили несколько десятков гитлеровцев и захватили пленных.

• • •

На Карельском фронте группа разведчиков Н-ского подразделения проникла в тыл противника. Рано утром наши бойцы из засады обстреляли проходившую вражескую колонну и уничтожили свыше 80 немецких солдат.

• • •

Партизанский отряд, действующий в одном из районов Пинской области, несколько дней тому назад подорвал эшелон противника, следовавший на фронт. Уничтожено много авиамоторов, 200 ящиков авиационного стекла, разбито 5 автомашин, паровоз, 30 вагонов и 3 платформы. При крушении убито несколько десятков немецких солдат.

• • •

Письма, найденные у убитых и пленных солдат противника, дают некоторое представление о настроениях населения в Германии. В письме, адресованном солдату Бруно Цшоке, говорится: «Мы все охвачены одним желанием—скорее бы, наконец, закончилась эта ужасная война. Нервы не выдерживают». Некий Генрих Вольфен пишет солдату Новаю: «Сообщаю новость—ученики 6 и 7 классов в понедельник призваны в армию. Плохи наши дела, если в ход пошли зеленые юнцы».

• • •

Немецко-фашистские мерзавцы продолжают кровавые злодеяния над мирными жителями оккупированных советских районов. В лесу за деревней Белой, Витебской области, гитлеровцы расстреляли 86 стариков, женщин и детей. В селения Старина немцы сожгли живьем 24 колхозника. Фашистские мерзавцы в этом же селе изнасиловали нескольких девушек, а затем убили их.

Налет нашей авиации на железнодорожные узлы Гомель, Унеча, Рославль

В ночь на 5 июля наша авиация дальнего действия произвела налет на железнодорожные узлы Гомель, Унеча и Рославль.

На железнодорожном узле Гомель сильной бомбардировке были подвергнуты эшелоны противника с войсками и боеприпасами. Отмечены также прямые попадания в склады. В результате бомбардировки возникло 13 очагов пожара, сопровождавшихся сильными взрывами.

На железнодорожном узле Унеча советские летчики подвергли прицельной бомбардировке эшелоны и склады противника. Через несколько минут после начала налета склады и эшелоны были охвачены огнем.

На железнодорожном узле Рославль фугасные и зажигательные бомбы были сброшены на сортировочный и приемоотправочный парки, где наблюдалось большое скопление подвижного состава. В результате бомбардировки возникли пожары.

Все наши самолеты вернулись на свои аэродромы.

У ФРАНЦУЗСКИХ ЛЕТЧИКОВ

В безоблачном небе показываются силуэты двух самолетов. Можно разглядеть красные звезды на голубых плоскостях самолетов «Яковлев». Самолеты сделали большой круг над аэродромом. Одна машина, виражируя, продолжает путь вокруг летного поля.

Выйдя на середину аэродрома, машина задирает нос и резко устремляется вверх, как бы взбираясь на горку. Набрав высоту, самолет проделывает головокружительные фигуры высшего пилотажа.

—Кто в воздухе?—спрашивает командир эскадрильи истребителей капитан Сибирин, следя за выполнением сложных фигур высшего летного мастерства.

—Французы,—раздается в ответ возглас нескольких человек, с таким же вниманием наблюдающих за воздушной акробатикой.

—Сбил фашиста,—резюмирует один из летчиков.

Так же, как подводная лодка, возвращаясь с удачного похода, салютует выстрелом у пирса о потоплении вражеского корабля, так летчики высшего пилотажа оповещают товарищей об успешно проведенном воздушном бое.

...Хорошая пробежка по полю, и самолеты один за другим подруливают к своим стоянкам на опушке березовой рощи, где стоят замаскированные другие машины фронтового аэродрома. Французские механики бросаются к одному из самолетов и, нагнувшись, поднимают его за хвост.

Самолет скрывается в искусственной нише.

Прозрачный колпак над машиной откидывается. Из кабины выпрыгивает ловкий, подтянутый летчик в короткой кожаной тужурке. Это капитан Альберт Литольф—заместитель командира французской эскадрильи «Нормандия», воюющей на советско-германском фронте. Капитан Сибирин—командир эскадрильи, расположенной на этом же аэродроме, подходит к союзнику и поздравляет его с очередной победой. Француз благодарит в указывает рукой на своего напарника—молодого лейтенанта, вылезающего из другого самолета. В паре с ним он сбил сейчас новейший немецкий истребитель «Фокке-Вульф—190».

На фюзеляжах обоих самолетов рядом с пятиконечной красной звездой нарисованы три концентрических круга: синий, белый и красный—цвета национальной французской кокарды. На борту самолетов по два ряда цветных кружочков. Это —знак сбитых в воздушных сражениях немецких самолетов: белые кружочки—в личном бою, желтые—вместе с товарищами.

На борту самолета капитана Литольф—одного из выдающихся летчиков Франции—мы насчитали 10 белых кружочков и 2 желтых. Последняя победа дает ему право пририсовать третий желтый кружок.

—Когда вы впервые встретились в воздушном бою с немцами?

— В ноябре 1939 года над Саарбрюкеном я повстречался с 11 немецкими самолетами, атаковал их и сбил один из них.

—Чем же закончился бой?

—Десять остальных сбили меня,—заканчивает капитан под смех окружающих.

Сейчас летчики французской эскадрильи, переняв опыт русских собратьев по профессии, предпочитают работать в свободном поиске, на воздушной охоте парами. Летавшие на разнообразных машинах под небом Франции, Англии и Ливии, они считают, что советские «Яки» —лучшие машины, на которых им приходилось встречаться в воздухе с немцами.

Прибыв в самом конце прошлого года на советско-германский фронт, французы сразу же стали привыкать к русской жизни и к русской воздушной тактике.

Свою работу на советско-германском фронте весной нынешнего года эскадрилья «Нормандия» начала в качестве самолетов сопровождения наших пикирующих бомбардировщиков. Французы с гордостью вспоминают, что во время их «протежирования» советских бомбовозов «Пе-2» не имели ни одной потери.

Семеро французских летчиков продолжали под русским небом свой истребительный счет с немцами. Они сбили на русском фронте 11 немецких самолетов: пять новейших истребителей «Фокке-Вульф—190», один истребитель «Мессершмитт—109—Ф», пять корректировщиков «Фокке-Вульф—169» и «Хеншель—126».

Французские и советские летчики истребителей, базирующихся на одном аэродроме, с обоюдной похвалой отзываются друг о друге, живут очень дружно. В живописном лесу, где расположены аэродромные блиндажи часто можно встретить оживленно беседующие группы наших пилотов и французов, одетых в свою национальную форму—синие пилотки и открытые мундиры, либо коричневые кожаные блузы и куртки.

Во время обедов в ясную погоду на открытом воздухе, в лесу нормандцы сидят вперемежку с русскими летчиками и постепенно изучают русский язык, перешучиваются друг с другом.

Сейчас к французам прибыло пополнение—новая группа летчиков, техников и механиков Сражающейся Франции.

Прощаясь, мы обращаем внимание на то, что на груди французов, а у многих —над пестрыми орденскими ленточками висят одинаковые значки: два золотых льва.

На наш вопрос о значке француз разъясняет:

—Это герб департамента Нормандии. После оккупации фашистами нашей родины каждая эскадрилья получила название одного из департаментов Франции. Наша стала называться «Нормандией». Немцам не долго осталось хозяйничать там. Мы скоро вернемся!

Е. КАПЛАНСКИЙ.
Действующая Армия, 3 июля.
(Спец. корр. ТАСС).

ПРЕДСЕДАТЕЛЬ КОЛХОЗА

Колхозом Горшиха, Ярославской области, ставшим ныне известным в стране своим патриотическим почином сева сверх плана в фонд обороны, руководит Илья Иванович Абросимов. Он не только представляет новое крестьянство, которое не знала история, но и олицетворяет новую интеллигенцию в русской деревне.

На примере артели Горшиха видны роль и сила колхозных вожаков. То, что в течение многих десятилетий не могли сделать помещики Черносвитовы и Урусовы, владевшие лучшими угодьями в ярославской деревне, сделали в короткий срок колхозные практики, применившие общественные способы работы и хозяйствования на земле, отданной им в вечное пользование. При колхозах ярославские поля стали давать такие урожаи ржи, пшеницы и льна, каких никогда не знали эти поля. Потребляющая в прошлом деревня ныне стала высокорентабельным, производящим колхозом.

Отечественная война показала во весь рост колхозы и их кадры. Обстановка в деревне усложнилась. Появились такие трудности, которых колхоз до войны не знал. Новые и большие задачи приходится решать в условиях сокращения рабочей силы и технической базы. В том, что сельское хозяйство страны с честью выдерживает тяжелые испытания военного периода, в том, что колхозы полностью удовлетворяют нужды фронта, — великая заслуга колхозных вожаков. Председатель правления сельскохозяйственной артели — большая фигура в деревне. В личности председателя, в его деловой квалификации, в его организаторских качествах, в его умении вести за собой массы — предпосылки успеха колхозной деревни в борьбе за выполнение государственного плана, в борьбе за высокий урожай.

Под руководством своего председателя — дальновидного, дельного работника — сельскохозяйственная артель имени Молотова, Чердаклинского района, Ульяновской области, сумела не только выйти из трудного положения, созданного военной обстановкой, преодолеть недостаток рабочих рук и лошадей, провести весенний сев в соответствии с намеченным планом, но и засеяла сверх плана 150 гектаров!

В этой производственной победе проявился талант председателя колхоза коммуниста Терентия Алексеевича Чагрова. Искусство его руководства заключается в том, что каждый человек в колхозе использует в полную меру сил и способностей, колхоз живет нормами и темпами военного времени, сельскохозяйственный процесс продуман во всех мелочах, внутренние резервы приводятся в действие. Победа Чагрова и его помощников и помощниц еще более поучительна, если учесть, что она достигнута артелью на фоне отставания с полевыми работами во многих колхозах Ульяновской области.

Чагров и Абросимов имеют определенный стаж руководящей работы в колхозах. Их практика свидетельствует о том, как важно закрепить работников за артелью и создать им условия, в которых человек мог бы расти и развернуться. Парторганизации, на которых лежит ответственность за колхозные кадры, обязаны обеспечить эти условия. Надо, чтобы каждый колхозный работник получал правильное руководство, рос на своем посту.

В Кузоватовском районе, той же Ульяновской области, сегодня нет председателя правления артели, которого можно было бы поставить в один ряд с тов. Чагровым. И это вовсе не потому, что вожак колхоза имени Молотова какое-то редкое исключение. Нет. Дело в том, что в Кузоватовском районе колхозные кадры поставлены в худшие условия, чем в Чердаклинском. Ответственные работники Кузоватовского района до сих пор еще не поняли, что успех дела в колхозах зависит прежде всего от того, насколько укреплено руководство правлений и бригад честными и способными кадрами.

Здесь еще не покончили с негодной практикой, когда председатели, не справившиеся с работой в одном колхозе, посылаются на тот же пост в другие колхозы. В самом деле, как могут вырасти и проявить себя председатели колхозов, если их перебрасывают с места на место. За последние полгода в Кузоватовском районе сменили председателей в 34 из 64 колхозов. Нет ни одного председателя, проработавшего на одном месте больше двух лет. Людей снимают, перемещают, наказывают иной раз без достаточного повода. И неудивительно поэтому, что район отстает в сельскохозяйственных кампаниях.

Обкомы партии, райкомы и колхозные парторганизации должны считать важнейшим своим делом уметь учить и воспитывать руководящие кадры в колхозах в духе честного и сознательного отношения к своим обязанностям. Наша партия требует, чтобы каждого мало-мальски ценного работника окружили заботой и вниманием. С таким работником надо терпеливо повозиться. Надо смелее выдвигать на руководящую колхозную работу женщин, создавать им необходимые условия для работы.

«Время военное, не до воспитания, не до учебы», — возражают некоторые недальновидные местные партийные, советские, земельные работники, отмахиваясь от своей обязанности по отношению к деревенскому активу, и глубоко ошибаются. От воспитательных обязанностей военное время не освобождает, тем более, что к руководству многими колхозами в наши дни пришли и приходят рядовые колхозники и колхозницы; им, новым людям, часто нехватает знаний и организационных навыков.

Понятно, что первой школой колхозных кадров является сама работа, сама жизнь. Молодые работники растут, перенимая опыт старших товарищей, расширяя свой кругозор, работая над своим развитием. Но надо учить людей и на курсах, семинарах, в кружках. Надо находить время, силы и средства для организации таких занятий с председателями колхозов, которые помогали бы им овладевать культурой руководства, знакомили бы с передовыми рациональными методами ведения сельского хозяйства.

Председатель правления колхоза — ответственное лицо. Ему доверяет государство, ему доверяют его односельчане. От руководителя колхоза во многом зависит успех борьбы за хлеб, за мясо, за овощи, за сельскохозяйственное сырье.

Вот почему он должен быть постоянно в центре внимания местных организаций. Помогая председателю колхоза, они тем самым помогают колхозникам лучше выполнить свой долг перед Родиной, перед Красной Армией.

(Передовая «Правды» за 4 июля).

НЕПРАВИЛЬНЫЙ СТИЛЬ ПОДБОРА И ВОСПИТАНИЯ КАДРОВ

В связи с войной из Чародинского района на фронт ушла часть партийного, советского и колхозного актива. К руководству пришли новые люди, молодые работники, которые нуждаются в повседневной и деловой помощи. Но этой помощи в Чародинском районе молодые работники не видят. Здесь не принято созывать совещания молодых кадров по обмену опытом работы, личные беседы с товарищами, выдвинутыми на руководящие посты.

В районе часто допускаются снятие работников, якобы, как несправляющихся, и всевозможные перемещения. Например, в колхозе «Красный партизан» за 1942 год сменилось 3 председателя, в колхозе им. Ленина — 4 и т. д. В этих и других колхозах района очень часто меняются счетные работники, в результате чего в колхозах запущены учет и отчетность.

При выдвижении люди не изучаются по их прошлой работе, не учитывается, как они справлялись с порученным им делом на прежней должности. А это приводит к грубым ошибкам. К примеру можно привести перемещения с должности на должность некоего Мусаева Герай-Гаджи. В райисполкоме и в райкоме партии о нем самого хорошего мнения, как о специалисте на все руки. Так ли оно на самом деле?

Мусаев не так давно был начальником строительства мебельной фабрики. На строительство здания он израсходовал около 70 тысяч руб., а сейчас эта постройка разрушается. Видя такое положение, Мусаев подает заявление председателю райисполкома тов. Бегову, чтобы его освободили от должности начальника строительства. Тов. Бегов освободил Мусаева от этой работы и назначил его начальником дорожного отдела райисполкома. И здесь Мусаев показал себя, как неспособный руководитель. Он за короткое время успел полностью развалить работу дорожного отдела. Большая половина внутрирайонных дорог пришла в непригодное для движения состояние.

И опять райисполком и райком партии удовлетворили очередную просьбу Мусаева об освобождении от работы. Вскоре Мусаев оказался в роли зав. торготделом райисполкома. На новом поприще Мусаев показал себя также с отрицательной стороны: грубит населению, заставляет жен фронтовиков ходить к нему по несколько дней, отказывается удовлетворять их законные требования и т. д.

Райком ВКП(б) и исполком райсовета не изжили еще практики выдвигать на крупную руководящую работу людей, допустивших на прежней работе большие ошибки. Шапиев Магомед, будучи на кутанах в Азербайджанской ССР, допустил разбазаривание и падеж овцепоголовья колхоза им. Дзержинского. За это его сняли с работы в колхозе им. Дзержинского и... послали председателем колхоза им. Димитрова, где он продолжает разваливать и этот колхоз.

Районные организации не всегда проявляют жесткую требовательность к людям, отвечающим за тот или иной участок работы.

Чародинское райпо работало плохо, и районные организации обрадовались, когда Дагпотребсоюз сообщил, что на должность председателя райпо выдвигается новый опытный и инициативный работник — Куртаев. Радость, однако, оказалась преждевременной. Вот уже полгода «опытный» Куртаев руководит райпо, а работа его попрежнему вызывает только справедливые жалобы и недовольство.

Единственная в районе столовая закрыта. Качество выпекаемого хлеба плохое. Отпускаемые для района фондовые товары не вывозятся. Семьи фронтовиков, учителя и медицинские работники по вине райпо не снабжаются солью, спичками, керосином. План товарооборота систематически не выполняется. Подсобное хозяйство до сих пор не создано.

Райком ВКП(б) и райисполком не призвали к порядку Куртаева. Важная работа, связанная с удовлетворением насущных нужд трудящихся, отдана на откуп бездельнику.

Бюро Обкома ВКП(б), не так давно слушая вопрос о работе отдела кадров Чародинского райкома ВКП(б), обратило внимание бюро райкома партии на серьезные недостатки в работе с кадрами. Однако и после этого изменений нет.

ЧАРОДИНСКИЙ.

ВЕЧЕРНИЙ УНИВЕРСИТЕТ МАРКСИЗМА-ЛЕНИНИЗМА

В целях повышения идейно-политического уровня партийно-советского актива города, бюро Махачкалинского горкома ВКП(б) 30 июня с. г. вынесло решение открыть вечерний университет марксизма-ленинизма с годичным сроком обучения по программе ЦК ВКП(б), рассчитанной на 192 часа (история СССР—46 часов, история ВКП(б)—76 часов, Великая Отечественная война—42 часа и международные отношения—28 часов).

Занятия будут строиться на основе лекционного метода с последующим проведением семинаров по отдельным произведениям классиков марксизма-ленинизма, например, по работе В. И. Ленина «Империализм, как высшая стадия капитализма», по книге Ленина и Сталина «О защите социалистического отечества», по работе Сталина «Октябрьская революция и тактика русских коммунистов» и т. д.

Слушатели университета получат также знания по вопросам международных отношений. Сюда входят темы: подготовка и развязывание второй мировой войны гитлеровской Германией, Мюнхенская конференция, Гаагская конференция и другие.

Партийные организации должны немедленно приступить к выделению подготовленных товарищей из партийно-советского актива в университет. Приемочная комиссия при парткабинете уже приступила к отбору слушателей университета.

ГОЛОГОРСКАЯ.
Зам. зав. отделом пропаганды и агитации ГК ВКП(б).

Консультационно-справочное бюро для районов республики

Лекторий при Дагпединституте, созданный Обкомом ВКП(б), организует для районов республики письменную консультацию по вопросам истории, языка, литературы, экономики, искусства и естественных наук.

Работники районной печати и политико-просветительных учреждений, пропагандисты и агитаторы, интеллигенция, рабочие и колхозники могут обратиться с любым интересующим их вопросом, на который будет дан письменный ответ.

Консультацию и справки можно получить как по общим, так и по частным вопросам различных отраслей знаний.

При институте создано специальное справочно-консультационное бюро в составе следующих научных работников: доцент Фаталиев (руководитель), профессор Дитмар, профессор Смолинский, доцент Германович.

Адрес для почтово-телеграфной переписки: Махач-Кала, Дагпединститут, справочно-консультационное бюро.

8 АВГУСТА—ГОРОДСКАЯ КОНФЕРЕНЦИЯ МОЛОДЫХ РАБОЧИХ

По решению Махачкалинского горкома ВКП(б) 8 августа будет созвана городская конференция молодых рабочих. Конференция заслушает доклад о работе промышленности и задачах молодых рабочих.

До 15 июля на крупных предприятиях состоятся технические конференции молодых рабочих, которые обсудят доклады главных инженеров предприятий и содоклады старых производственников о задачах молодежи.

Военно-морское строительство в США. На снимке: группа строящихся авианосцев нового типа предназначенных для эскортирования морских караванов, отправляемых через Атлантический и Тихий океан.

Вырежь и сохрани

Будь готов к противохимической обороне

Беседа 4. Простейшие способы индивидуальной и коллективной защиты от отравляющих веществ

Поражение отравляющими веществами возможно через органы дыхания и кожу. Поэтому средства защиты должны обеспечивать предохранение дыхательных путей и кожи.

Надежным средством индивидуальной защиты является противогаз. Противогаз задерживает отравляющие вещества и очищает таким путем воздух, делая его **безвредным.**

Противогаз состоит из фильтрующей коробки, в которой имеются противодымный фильтр, химический поглотитель и активированный уголь. Противодымный фильтр задерживает ядовитые дымы и туманы. Химический поглотитель и активированный уголь задерживают газообразные и парообразные отравляющие вещества. Фильтрующая коробка соединяется с маской при помощи гофрированной трубки, через которую очищенный воздух поступает под маску противогаза. Маска, сделанная из резины или прорезиненной ткани, соединена с гофрированной трубкой и защищает кожу лица и глаза от действия отравляющих веществ.

В настоящее время освоен так называемый гражданский противогаз. Он имеет маску, сделанную из пропитанной ткани, надежно защищающей кожу лица и предохраняющей от попадания отравляющих веществ в дыхательные органы. Фильтрующая коробка присоединена непосредственно к маске, что делает гражданский противогаз более удобным в носке и пользовании им.

Все виды имеющихся у нас противогазов обеспечивают надежную защиту человека от отравляющих веществ.

Противогаз необходимо периодически проверять в мастерских Осоавиахима. Но лучшим способом проверки противогаза является газоокуривание. Оно проводится в специальных камерах, которые наполняются газообразным отравляющим веществом, и в них испытывается действие отравляющих веществ на находящихся в этой камере людей с надетыми противогазами. При проверке в камере противогаз необходимо тщательно подогнать по размерам головы и обеспечить плотное прилегание его к лицу.

Необходимо всегда держать противогаз в боевой готовности.

* * *

Как же следует поступать, если у вас не имеется противогаза?

Сшейте маску из марли, сложенной в несколько слоев и пришейте для удобства тесемки. При изготовлении такой маски необходимо помнить, что она должна быть достаточно широкой, чтобы закрывать рот и нос. Перед употреблением маску надо смочить двухпроцентным раствором соды и просто водой, и она обеспечит защиту человека в течение нескольких минут, потребных для того, чтобы перейти из отравленной зоны в безопасное место.

* * *

Защита кожи работающих непосредственно на участках заражения осуществляется противоипритными костюмами, резиновыми сапогами и резиновыми перчатками. Жители, которые не должны оставаться на участках заражения, для выхода из них могут пользоваться **или бумажными противоипритными накидками, или же другими подручными средствами,** как, например, прорезиненные плащи, кожаные пальто, ватные пальто, тужурки и брюки, клеенка, одеяло и т. п. Если вы плотно закутаетесь в одно из указанных подручных средств, то обеспечите достаточную защиту своего тела на время быстрого прохождения через участок заражения. Ноги защищают, надев калоши, боты, сапоги или плотно обмотав их тряпками. Шею рекомендуется плотно закрывать кашне, платком или воротником пальто.

Таким образом защищать себя от действия отравляющих веществ можно даже самыми простыми, общедоступными средствами. Необходимо только уметь пользоваться ими, действовать организованно, спокойно и уверенно.

* * *

Средства коллективной защиты представляют собой специальные или приспособленные помещения, предназначенные для групповой защиты населения от отравляющих веществ. Такое помещение—газоубежище — должно быть герметично, т. е. плотно закрываться, чтобы туда не проникал отравленный воздух. В газоубежище устанавливаются фильтровентиляционные приборы для очищения наружного воздуха. В некоторых газоубежищах устраиваются душевые помещения для санитарной обработки граждан, попавших под действие отравляющих веществ.

Можно приспособить под газоубежище и такие помещения, в которых не имеется вентиляционных установок. Для этого необходимо обеспечить плотное прикрытие дверей, окон, вентиляционных каналов и дымоходов, т. е. хорошо герметизировать помещение. В таком газоубежище воздух не будет меняться, а поэтому в нем может находиться строго определенное количество людей, исходя из потребности воздуха в 2-3 кубических метра на человека в час.

В каждом газоубежище трудящиеся должны сами навести образцовый порядок, следить за сохранностью имеющегося в газоубежище оборудования. Необходимо соблюдать порядок входа в убежище и распределения в нем людей по указанию начальника убежища. В первую очередь в газоубежище следует помещать детей и граждан, которые не могут пользоваться противогазом. Нельзя вносить в убежище громоздкие вещи, легко воспламеняющиеся а также имеющие резкий запах вещества.

В связи с тем, что жители, находящиеся в убежище, могут во время нахождения в нем принимать пищу, необходимо тщательно собирать отбросы в специальное ведро с крышкой. В случае внезапного выключения света все присутствующие в убежище должны оставаться на своих местах, соблюдать спокойствие и тишину.

Строго соблюдайте все эти правила пользования коллективными средствами защиты!

УСИЛИТЬ БОРЬБУ С РАСХИЩЕНИЕМ ПРОМТОВАРОВ И СЕЛЬХОЗПРОДУКТОВ

Военная обстановка властно диктует необходимость строжайшего соблюдения государственных норм и экономии в расходовании товаров и продуктов, предназначенных для снабжения Красной Армии и трудящихся, занятых в тылу. Каждый килограмм хлеба, каждый метр ткани находится на строгом учете государства. Всякого рода расходование товаров и продуктов не по назначению, не в положенных размерах, разбазаривание их одинаково должно рассматриваться, как преступление, срывающее снабжение фронта и тыла.

Исходя из этого, Государственный Комитет Обороны в январе текущего года принял специальное решение об усилении борьбы с растратами, хищениями, разбазариванием, спекуляцией, злоупотреблениями промтоварными и продуктовыми карточками.

Всех лиц, уличенных в этих преступлениях, необходимо немедленно привлекать к судебной ответственности, применяя к расхитителям социалистической собственности самые строгие меры наказания. Причем привлечению к ответственности подлежат в одинаковой степени не только сами преступники, но и их пособники, лица, которые своей бездеятельностью и безответственностью создают условия для хищений и разбазаривания товаров и продуктов.

Однако еще не все суды и следственные органы нашей республики поняли всю важность этого вопроса и нередко проявляют либеральное отношение к преступникам.

Для примера приведем несколько фактов. Юнусов Осман, работая на колхозной мельнице мельником, в Унцукульском районе, систематически занимался хищением колхозных продуктов. Всего им было похищено около трех центнеров разных продуктов. Нарсудом же он был осужден лишь к полутора годам лишения свободы. В том же районе Исаев Магомед расхитил в 1942 году две тонны картофеля в колхозе им. Орджоникидзе. Однако правлением колхоза он не был привлечен к судебной ответственности по мотивам, что Исаев добровольно погасил всю недостачу — уплатил 42.000 рублей деньгами. В начале этого года Исаев был задержан с похищенным посевным материалом и осужден только к 2 годам лишения свободы.

Салахбеков Нажмутдин получал в гор. Махач-Кала в течение 14-ти месяцев незаконно хлебные карточки на родителей, не проживающих в гор. Махач-Кала. Кроме того, в течение 4-х месяцев незаконно получал на детей, которых также не было в Махач-Кала. Всего, таким образом, Салахбеков незаконно получил около 600 килограммов хлеба. Но нарсуд 4-го участка гор. Махач-Кала приговорил Салахбекова лишь... к 6-ти месяцам исправительно-трудовых работ.

Служащие Буйнакского хлебокомбината и хлебного ларька Подольская и Таранина присвоили в один день 30 килограммов хлеба. Прокуратурой правильно это преступление было квалифицировано по ст. 162 пункт «д». Нарсуд же 1-го участка гор. Буйнакска (нарсудья т. Шамхалов) в приговоре по этому делу записал следующее: «Учитывая, что по госценам 30 кг. хлеба стоят 45 рублей и по своему характеру незначительно», поэтому преступление квалифицировать, как мелкую кражу.

Нарсуд 1-го участка гор. Хасав-Юрта (нарсудья т. Савенко) рассмотрел дело по обвинению Юсуповой Халимат, привлеченной за кражу на производстве. Юсупова похитила около 2-х килограммов сахара и полкилограмма мыла, с чем и была задержана. Суд вынес такой приговор: «Учитывая, что преступление малозначительного характера и отсутствуют вредные последствия, лишенные характера общественно-опасного, поэтому дело производством прекратить».

Не менее характерным в этом отношении является одно определение Верховного суда ДАССР.

Дирекция Буйнакского фруктово-консервного завода передала материал в нарсуд на Трушину и Хабиеву, которые похитили 45 шт. мандарин. Нарсуд 1-го участка гор. Буйнакска, под председательством зам. нарсудьи т. Шахманозой, правильно осудил их по Указу от 10 августа 1940 года. Прокуратура же г. Буйнакска опротестовала этот приговор, считая, что здесь нет состава преступления, так как рабочие, якобы, «имеют право» кушать беспрепятственно любые продукты в цеху.

Этот странный, с позволения сказать, протест в Верхсуде узаконили и уголовная судебная коллегия, под председательством т. Камилова, вынесла определение, в котором пишет, что «правилами внутреннего распорядка завода рабочим разрешается кушать во время работы изделия, вырабатываемые заводом». Поэтому дело производством было прекращено.

Разумеется, никаких таких правил на заводе нет.

Со стороны органов следствия сроки расследования этих дел все еще велики, нередко они исчисляются не днями, как этого требует решение Государственного Комитета Обороны, а иногда месяцами. Особенно в этом отношении неблагополучно в Унцукульском районе, где почти все дела в нарсуды передаются с грубым нарушением срока.

Описи имущества растратчиков и расхитителей в этом районе органы предварительного следствия, как правило, до последнего времени не производили. Имеются подобные факты и в некоторых других районах (Махач-Кала, Хасавюртовском, Ботлихском).

Ущерб, причиненный государству и кооперации расхитителями, ворами не всегда полностью возмещается. Так, нарсуд Унцукульского района по делу Арутинова Джабраила, разбазарившего 61 голову коз, иск удовлетворил только в сумме 24.000 руб., тогда как рыночная цена этих коз много больше. Унцукульское райпо пред'явило иск к группе лиц — Сатрутдиновой, Магомедовой и др. — за недостачу зерна. Нарсуд иск удовлетворил из расчета 20 рублей за килограмм, причем эту заниженную сумму пред'явило само райпо, а нарсудья своих прав не использовал и не исправил ошибки, допущенной работниками райпо.

В Ботлихском районе нарсуд, рассмотрев дело по обвинению Карамагомедова, разбазарившего полтонны зерна, принадлежащего райпо, удовлетворил иск из расчета тоже 20 рублей за килограмм. В нарсуде Цумадинского района допускались случаи возмещения убытков кооперации даже по государственным ценам.

Следует также отметить, что руководители торгующих и кооперативно-колхозных организаций зачастую сами не борются за полное возмещение убытков и этим причиняют серьезный материальный ущерб народному хозяйству.

Все эти факты свидетельствуют о серьезных недочетах в деле борьбы наших судебно-следственных органов против расхитителей продуктов и промышленных товаров.

Многое в предотвращении этих преступлений зависит от правильной постановки учета и отчетности в торговых и хозяйственных организациях. Как можно мириться с таким фактом, когда жулики Аронов и Доценко похитили и вывезли из Буйнакского фруктово-консервного завода целый мешок сахара и администрация этого не заметила до тех пор, пока не вмешалась милиция. Там же Алиев и Алушман сумели ночью вывезти из завода 2 бочки (300 кг.) патоки. На кожзаводе в Буйнакске закройщик Муртузалиев Эссейбулла занимался систематически хищением товаров. При обыске у него было обнаружено 40 пар готовой обуви, 117 пар подошв и много других кожтоваров. Ясно, что только безответственной постановкой учета и охраны можно об'яснить такие факты.

Пора с этой безответственностью покончить. Необходимо понять, что борьба с расхищениями и разбазариванием продовольственных и промтоварных фондов, причиняющими серьезный ущерб нашему советскому хозяйству, фронту, тылу, сейчас, как никогда, должна быть решительной и беспощадной.

П. ПЕТРОВСКИЙ.

ЗА РУБЕЖОМ

Действия авиации союзников

ЛОНДОН, 5 июля. (ТАСС). Как официально сообщается, в ночь на 4 июля крупные соединения английских бомбардировщиков совершили ожесточенные налеты на германские города Кельн и Гамбург. Бомбардировка Кельна продолжалась 45 минут. Отмечено много пожаров и взрывов.

Вчера днем крупные соединения американских бомбардировщиков «Летающая крепость» совершили налеты на немецкий авиационный завод в Ле Ман, ремонтные мастерские в Нанте и базу подводных лодок в Ля Паллис (Франция).

В Средиземноморском бассейне авиация союзников продолжала ожесточенные налеты на ряд военных об'ектов итальянских островов Сицилия и Сардиния. Только за один вчерашний день в воздушных боях над Сицилией было уничтожено по меньшой мере 43 неприятельских самолета.

В ночь на 4 июля были атакованы также прибрежные об'екты противника, находящиеся неподалеку от Рима.

—o—

Поездка Жиро в США

ЛОНДОН, 4 июля. (ТАСС). Как передает агентство Рейтер, алжирское радио сообщило сегодня, что генерал Жиро выехал в Вашингтон. Жиро назначил генерала Блан командующим французскими войсками Северной Африки и Французской Западной Африки на время своего отсутствия.

—o—

Гибель генерала Сикорского

ЛОНДОН, 5 июля. (ТАСС). По сообщению английского министерства авиации, в результате аварии самолета «Либерейтор» вчера погиб летевший на нем генерал Сикорский. Самолет разбился вскоре после вылета из Гибралтара. Вместе с Сикорским погибли сопровождавшие его генерал-майор Климецкий и другие члены польского генерального штаба. В живых остался только летчик, который тяжело ранен и находится в госпитале.

—o—

Забастовки в Италии

ЛОНДОН, 4 июля. (ТАСС). Агентство Рейтер сообщает, что в Турине бастует более 65 тысяч итальянских рабочих, занятых на заводах, систематически подвергающихся бомбардировкам авиации союзников.

По сообщению лондонского радио, свыше 50 тысяч портовых рабочих бастует в городе Триесте.

—o—

Обострение внутриполитических трудностей в фашистской Италии

СТАМБУЛ, 4 июля. (ТАСС). Итальянская печать заполнена статьями, посвященными обострению внутриполитических трудностей в стране. Газеты не могут скрыть, что «внутренний фронт становится все более шатким и ненадежным».

«Самый термин «внутренний фронт», — пишет газета «Пополо д'Италиа», — означает, что и внутри страны ведется война... На внутреннем фронте отступления не должно быть, ибо, когда внутренний фронт ослабевает, страна рушится».

Газета «Стампа» констатирует, что «главной разрушительной силой» в Италии является «пораженчество», и рекомендует правительству «издать новые законы для борьбы с пораженчеством, если старых окажется недостаточно».

Ежедневно итальянские газеты сообщают о многочисленных арестах итальянцев за распространение сведений, почерпнутых из передач иностранного радио. Столь же часто печатаются сообщения о массовых арестах за нарушения «продовольственной и трудовой дисциплины», «за отсутствие чувства политической ответственности» и т. п.

—o—

ИНОСТРАННАЯ ХРОНИКА

■ Потери американских вооруженных сил с начала войны составляют 91.644 человека, в том числе 16.696—убитыми, 21.828 — ранеными, 31.579 — пропавшими без вести и 21.541—пленными.

■ Группа голландских врачей направила гитлеровскому наместнику в Голландии Зайс-Инкварту письмо, содержащее протест против ограбления страны оккупационными властями и против террористических расправ с населением. В письме говорится, что при существующих нормах отпуска продовольствия население Голландии обречено на вымирание от недоедания.

Ответственный редактор
Д. ШИЛОВ.

ОБ'ЯВЛЕНИЯ

КИНОТЕАТР
„ТЕМП“ СЕГОДНЯ
демонстрируется новый художественный фильм
„Актриса“

ТРЕБУЮТСЯ:

Дагестанской конторе «Глававтотракторосбыт» — на постоянную работу главный бухгалтер, счетоводы-картотетчики, продавцы, знакомые с автотракторным делом, рабочие. Обращаться по адресу: ул. Комсомольская, № 119.

Дагестанскому Республиканскому Управлению Главнефтеснаба при СНК СССР —на постоянную работу главный бухгалтер перевалочной нефтебазы Махач-Кала-1, зам. главного бухгалтера Республиканского Управления, старший ревизор Республиканского Управления, бухгалтеры для Республиканского Управления и ОРС'а. С предложениями обращаться в Республиканское Управление Главнефтеснаба при СНК СССР (ул. Валентина Эмирова, № 5, к главному бухгалтеру).

Дагрыбтресту — техники-строители на рыбозаводы, бухгалтеры-ревизоры в аппарат треста, бухгалтеры отделов на рыбозаводы, старшие бухгалтеры и их заместители на предприятия, техники-нормировщики, экономисты по труду, машинистка в аппарат треста, рабочие — мужчины и женщины — в канатный цех, мастер по копчению. Принятые обеспечиваются столовой и магазином. Обращаться по адресу: ул. 26 бакинских комиссаров, № 1, отдел кадров треста.

Дагконторе Госбанка — на постоянную работу следующие работники: экономисты, кредитные инспекторы, счетные работники, юрист, комендант, машинистки, зав. складом, пожарники, конюхи. За всеми справками обращаться в отдел кадров банка.

Адрес редакции и издательства: Махач-Кала, Пушкинская, 6. Телефоны: зам. ответ. редактора и отдел партийной жизни — 1-05, ответ. секретаря и промышленно-транспортный отдела—6-04, общий—3-22, отделов: военно-оборонного—2-48, сельскохозяйственного—7-63, писем и рабселькоров—9-80, выпускающего—8-44, издательства—1-87, отдела об'явлений и заказов—2-11.

С—3486

Типография издательства «Дагестанская правда».

Заказ № 279.

Пролетарии всех стран, соединяйтесь!

ДАГЕСТАНСКАЯ ПРАВДА

№ 136 (6402)
СРЕДА
7
ИЮЛЯ
1943 г.
Цена 20 коп.

Орган Дагестанского Обкома, Махачкалинского Горкома ВКП(б) и Верховного Совета ДАССР

БЕЗУСЛОВНО ВЫПОЛНИТЬ ПЛАН НАКОПЛЕНИЯ КОРМОВ

Первым условием развития животноводства является создание крепкой кормовой базы. Успешно двигать вперед дело животноводства могут только те колхозы, которые имеют достаточные запасы кормов. Учитывая эту непреложную истину, многие колхозы нашей республики своевременно и организованно начали сеноуборку. Уже выполнил план заготовки кормов на кутанах колхоз «Красное знамя», Лакского района, и сейчас развернул закладку силоса. Сенокосная бригада колхоза «20 лет Октября» этого же района за 12 дней сумела заготовить 1.000 центнеров хорошего сена. Колхозы Каякентского и Карабудахкентского районов выполнили установленный им погектарный план сенокоса.

«Правда» в передовой статье за 5 июля указывала, что «...сеноуборка является одной из самых важных кампаний в сельском хозяйстве. Рост поголовья скота и его продуктивность находятся в прямой зависимости от обеспечения животноводства кормами. Есть в хозяйстве надлежащие запасы кормов — стадо может расти и приносить продукцию. Нет в хозяйстве кормов — неизбежен падеж скота и снижение его продуктивности. Казалось бы, что может быть проще этой элементарной истины? Но, оказывается, ее не понимают или не хотят понять многие местные работники».

Эти слова «Правды» целиком относятся ко многим руководящим работникам районов и колхозов нашей республики. Как известно, в прошлом году из-за недостатка кормов, во многих колхозах Дагестана имелся большой падеж скота. Однако далеко не все руководители районов, колхозов сделали надлежащие большевистские выводы из этого. Только этим об'ясняется тот факт, что во многих районах и колхозах Дагестана план заготовки кормов поставлен под угрозу срыва. К 1 июля погектарный план сенокошения плоскостными районами был выполнен лишь на 59 процентов. Плохо идет уборка в колхозах Буйнакского, Ахтынского, Бабаюртовского, Казбековского, Тляротинского, Левашинского, Дахадаевского, Кумторкалинского районов. В колхозах Докузпаринского, Касумкентского, Гунибского и других районов план сенокошения выполнен лишь на 45-55 процентов, к закладке силоса еще только приступают.

Особенную тревогу вызывает ход сеноуборочных работ на зимних пастбищах. Часть колхозных бригад бросила сеноуборку на зимних пастбищах, ушла обратно в горы, мотивируя это или плохим травостоем, или отсутствием питания. Так поступили бригады некоторых колхозов Дахадаевского района, посланные на кутаны Каякентского района, так поступили бригады колхозов им. III Интернационала, «Кызыл-чабан», им. Тельмана, Докузпаринского района, ряд колхозов Сергокалинского района.

Получилось это потому, что районные организации не везде установили строжайший контроль за ходом сенокосных работ, не сумели поднять чувство ответственности руководителей колхозов за безусловное выполнение плана кормонакоплений. На кутанах, например, не видно представителей райсоветов и райкомов ВКП(б) Сергокалинского, Гумбетовского, Унцукульского, Агульского, Казбековского, Тляротинского районов.

Производительность сеноуборочных бригад зачастую очень низкая. Это прежде всего об'ясняется плохой организацией труда на сеноуборке, а также тем, что до многих бригад и звеньев не доведены планы накопления грубых кормов, колхозникам не раз'яснена поощрительная система оплаты труда на сеноуборке, плохо поставлена среди них массово-раз'яснительная работа, не развернуто социалистическое соревнование.

Во многих бригадах труд организован так, что колхозники работают не сдельно, а все вместе, скопом. «Дагестанская правда» уже писала о никудышней организации труда на кутанах дахадаевского колхоза им. Сталина, где 11 сенокосилок работают на одной загонке. Сегодня мы печатаем корреспонденцию о неправильной системе организации труда на кутанах колхоза им. Микояна, Докузпаринского района. Ясно, что подобная «организация» труда приносит только вред.

Значительную долю вины за неудовлетворительный ход сеноуборки несут Дагсоюз и Наркомторг, не обеспечившие бесперебойного снабжения косарей на зимних кутанах.

Совнарком ДАССР и бюро Обкома ВКП(б), обсудив недавно ход сенокошения в колхозах, совхозах и подсобных хозяйствах, отметили, что неудовлетворительное состояние с сенокошением явилось результатом недооценки, неудовлетворительного руководства ходом сеноуборки и силосования и безответственного отношения к решениям вышестоящих партийных и правительственных органов по вопросам накопления кормов для животноводства со стороны Наркомзема ДАССР и ряда районных, городских исполкомов Совета депутатов трудящихся, горкомов, райкомов ВКП(б).

Совнарком ДАССР и бюро Обкома партии дали конкретные задания республиканским и районным организациям, что они сейчас должны сделать, чтобы повысить темпы сеноуборочных работ: в декадный срок довести до бригад и звеньев, работающих на сеноуборке и силосовании кормов, установленные для них планы накопления грубых и сочных кормов; обеспечить правильную организацию, учет и оплату труда колхозников, занятых на заготовке кормов; раз'яснить всем колхозникам, работающим на заготовке кормов, решение Совнаркома Союза ССР и ЦК ВКП(б) от 4 июня 1943 года о натуральной оплате труда на сеноуборке; обеспечить широкое развертывание социалистического соревнования между бригадами, звеньями за полное обеспечение скота кормами; наряду с уборкой всех сенокосных угодий обратить особое внимание на сбор соломы и кукурузных стеблей во время уборки хлебов и т. д.

Удвоить, утроить темпы сеноуборки с тем, чтобы план заготовки кормов был выполнен каждым колхозом, совхозом, подсобным хозяйством, — такова важнейшая задача местных партийных и советских органов, земельных отделов, колхозов, совхозов, МТС!

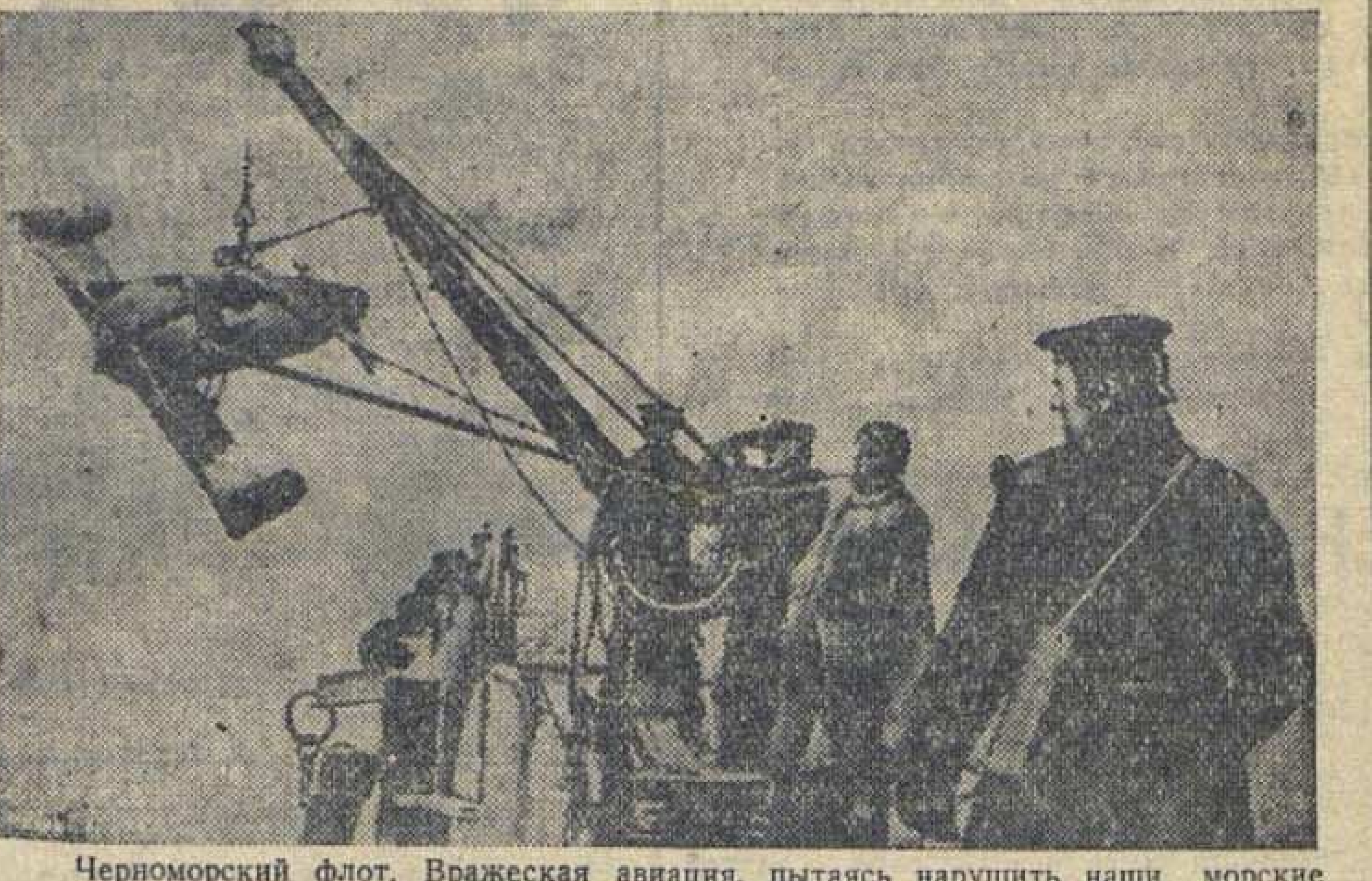

Черноморский флот. Вражеская авиация, пытаясь нарушить наши морские коммуникации, забрасывает море минами. Большую и почетную работу выполняют наши тральщики, день и ночь плавающие на коммуникациях в поисках вражеских мин. На снимке: группа минеров Н-ского тральщика ставит параван для подсекания мин.
Фото Е. Халдея. (ТАСС).

От Советского Информбюро

ОПЕРАТИВНАЯ СВОДКА ЗА 6 ИЮЛЯ

В течение 6 июля наши войска на ОРЛОВСКО-КУРСКОМ и БЕЛГОРОДСКОМ направлениях продолжали вести упорные бои с крупными силами танков и пехоты противника. Наступление противника поддерживалось большим количеством авиации.

На ОРЛОВСКО-КУРСКОМ направлении все атаки противника отбиты с большими для него потерями.

На БЕЛГОРОДСКОМ направлении противнику, ценой больших потерь, удалось незначительно продвинуться на отдельных участках.

По неполным данным, нашими войсками на ОРЛОВСКО-КУРСКОМ и БЕЛГОРОДСКОМ направлениях за день боев подбито и уничтожено 433 немецких танка. В воздушных боях и зенитной артиллерией сбито 111 самолетов противника. Взято в плен 22 немецких летчика.

* * *

На **Орловско-Курском** направлении бойцы Н-ского соединения второй день отбивают непрерывные атаки танков и пехоты противника и прочно удерживают свои позиции. На участке фронта, занимаемом этим соединением, немцы, после артиллерийской подготовки, ввели в бой до 400 танков. В ходе сражения наши артиллеристы, пехотинцы и бронебойщики подбили и уничтожили 110 вражеских танков и истребили до 3.000 немецких солдат и офицеров. На других участках **Орловско-Курского** направления все попытки немцев прорваться за передний край советской обороны также потерпели неудачу.

Советские бойцы и командиры проявляют стойкость и мужество в борьбе с врагом. Лейтенант Маклин из противотанкового ружья сжег 4 немецких танка. Бронебойщик сержант Лозовой уничтожил два танка, красноармеец Гусев противотанковой гранатой взорвал тяжелый танк противника.

* * *

На **Белгородском** направлении немцы с утра возобновили атаки советских позиций. Наши войска встретили противника мощным огнем из всех видов оружия и отбросили на исходные позиции. Во второй половине дня противник, подтянув крупные силы танков, вновь перешел в наступление. В этом бою немцы потеряли более 100 танков. В одном месте гитлеровцам ценой тяжелых потерь удалось занять два населенных пункта. Дальнейшее продвижение противника, несмотря на все его атаки, приостановлено. На всех участках фронта к исходу сегодняшнего дня продолжаются ожесточенные бои, в ходе которых танковые части и пехота противника несут крупные потери.

* * *

На Западном фронте активно действовали разведывательные группы обеих сторон. На одном участке наш разведывательный отряд преодолел проволочные заграждения и ворвался в расположение вражеской обороны. В завязавшейся рукопашной схватке разведчики уничтожили группу гитлеровцев и захватили пленных. На другом участке пехота противника пыталась атаковать наши позиции. Вражеский отряд был встречен пулеметным и залповым ружейным огнем и в беспорядке отступил.

* * *

На Калининском фронте немцы продолжали попытки вернуть высоту, захваченную нашими гвардейцами в конце июня месяца. Рано утром немецкая пехота, поддержанная танками, перешла в атаку. Огнем наших пехотных подразделений и гвардейцев-минометчиков противник был рассеян на подступах к переднему краю. Днем немцы, после 30-минутной артиллерийской подготовки, повторили атаку. Часть вражеских солдат прорвалась на юго-западные скаты высоты. Контрударом советских подразделений гитлеровцы были отброшены. В этом бою наши бойцы истребили более роты гитлеровцев и уничтожили 5 немецких танков.

* * *

На Ленинградском фронте наши снайперы истребили 170 гитлеровцев. Огнем артиллерийских и минометных подразделений разрушены 16 немецких дзотов, 10 землянок и 5 наблюдательных пунктов. На одном участке артиллеристы подразделения, где командиром капитан Бондарев, обстреляли немецкий железнодорожный эшелон и разбили несколько вагонов. На другом участке орудийный расчет сержанта Алексашева открыл огонь по скоплению автотранспорта противника и уничтожил не менее 10 автомашин с грузами.

* * *

Партизанский отряд, действующий в одном из районов Могилевской области, разгромил укрепленный немецкий опорный пункт. Партизаны преодолели две полосы проволочных заграждений, ворвались в опорный пункт и уничтожили 120 гитлеровцев. Партизаны другого отряда подорвали на минах воинский эшелон противника. Разбиты паровоз и 23 платформы с автомашинами. Убито и ранено 60 гитлеровцев.

* * *

Захваченные в плен 5 июля южнее Орла немецкий летчик унтер-офицер Гайнц Гейль и радист обер-ефрейтор Гергардт Шрамм сообщили: «Мы прибыли на советско-германский фронт 3 июля из Югославии. 5 июля в два часа 15 минут наша эскадра получила приказ бомбить укрепления русских. Мы еще не успели сбросить бомбы, как наш бомбардировщик «Юнкерс-87» был подожжен советским истребителем. Признаться, мы ожидали сильного противодействия со стороны советской авиации и зенитной артиллерии. Однако жестокий отпор русских летчиков превзошел все ожидания и ошеломил нас».

УДАРЫ СОВЕТСКОЙ АВИАЦИИ ПО СКОПЛЕНИЯМ ВОЙСК ПРОТИВНИКА

В ночь на 6 июля большая группа наших самолетов дальнего действия наносила удары по войскам и технике противника на Орловско-Курском и Белгородском направлениях. Советские летчики сбросили на скопления немецких войск большое количество бомб. В результате бомбардировки уничтожено и повреждено много танков, автомашин, артиллерийских батарей, взорвано несколько складов боеприпасов и нанесен значительный урон живой силе противника. Два наших самолета не вернулись с боевого задания.

Президиуму Верховного Совета Бурят-Монгольской АССР

Президиум Верховного Совета СССР горячо поздравляет рабочих, колхозников, интеллигенцию и всех трудящихся Бурят-Монголии с 20-летием Бурят-Монгольской Автономной Советской Социалистической Республики.

Бурят-монгольский народ вместе со всеми народами Советского Союза грудью встал на защиту своего отечества от гитлеровских разбойников за честь, свободу и независимость советских народов. Трудящиеся Бурят-Монголии — мужчины и женщины — плечом к плечу с русскими, украинцами, белоруссами, народами Закавказья, среднеазиатских республик, со всеми советскими народами, не щадя жизни, сражаются на фронте, не покладая рук работают в тылу, способствуя всеми силами победе над коварным врагом.

Пусть же в жестокой борьбе с заклятым врагом растет и крепнет великое содружество советских народов.

Президиум Верховного Совета СССР уверен, что трудящиеся Бурят-Монголии и впредь также самоотверженно вместе со всеми народами СССР, под руководством товарища Сталина, будут вести борьбу за скорейшее изгнание фашистских захватчиков с советской земли, за победу над врагом.

Председатель Президиума Верховного Совета СССР М. КАЛИНИН.
Секретарь Президиума Верховного Совета СССР А. ГОРКИН.

Комбайнеры Дагестана! Включайтесь в социалистическое соревнование за быструю и без потерь уборку урожая!

Ко всем комбайнерам и комбайнеркам, ко всем трактористам и трактористкам, ко всем работникам и работницам, занятым на комбайновой уборке

В колхозном хозяйстве начался самый решающий период года: уборка урожая хлебов. Перед всеми тружениками сельского хозяйства и перед нами, работниками комбайновых агрегатов, Красная Армия, Родина, великий Сталин поставили важнейшую военно-хозяйственную задачу — убрать урожай быстро и без потерь. Стахановцы колхозных полей вырастили в нынешнем году богатый урожай. И мы обязаны собрать его полностью, до единого килограмма, до единого колоска.

Сознавая свой долг перед фронтом и Родиной, мы постарались подготовить свои машины — комбайны и тракторы — к уборочной, как готовят гвардейцы-танкисты свои грозные машины к бою. Мы приложили все усилия для преодоления трудностей военного времени. Промышленность сейчас занята военными заказами и не может полностью снабжать нас, как в мирное время, запасными частями и деталями. Поэтому мы использовали все внутренние ресурсы, реставрировали старые и изготовили новые недостающие запасные части и во-время вышли на колхозные поля убирать высокий военный урожай.

Перед выходом в поле мы заключили социалистические договоры, в которых обязались убрать урожай в сжатые сроки и без потерь и каждым комбайном «Коммунар» скосить за сезон не менее 400 гектаров. Сейчас, в военное время, рабочей силы и тягла в колхозах стало меньше, и потому механизмы должны работать особенно четко.

С первых же дней уборки мы убедились, что при правильной организации труда можно еще более повысить производительность труда, дать выработку еще большую, чем мы намечали.

К уборке мы приступили в последних числах июня. Уже на 2 июля комбайнер Телеев Мама убрал 86 гектаров и заработал в порядке дополнительной оплаты труда 170 килограммов зерна. Комбайнер Мехтиев Кахурман на это же число убрал 74 гектара и заработал в виде дополнительной оплаты 138 килограммов зерна. Комбайнер Амирбеков убрал 74 гектара и заработал дополнительно 67 килограммов зерна.

На-днях мы обсудили постановление Совнаркома ДАССР и бюро Обкома ВКП(б) о ходе уборки и заготовках зерновых культур урожая 1943 года в колхозах Дагестанской АССР. В ответ на это постановление мы решили:

1. Убирать каждым комбайном не менее 20 гектаров за рабочий день, а за сезон убрать не менее 500 гектаров. Таким образом, свое прежнее обязательство мы увеличиваем на 100 гектаров.

2. Для выполнения взятого обязательства о повышении производительности комбайнов мы еще лучше организуем свою работу, будем еще напряженнее трудиться. Работать на уборке мы будем так:

а) Заправку трактора и комбайна, а также технический уход за машинами производить, во-первых, во время ночной стоянки и, во-вторых, днем от 12 до 1 часа дня.

б) Работать на уборке весь световой день — от 4 часов утра до 8 часов вечера, — не останавливая комбайны и тракторы на какие-либо перерывы. На время завтраков и обедов комбайнеров и трактористов будут заменять помощник комбайнера и сменный тракторист.

в) Разгрузку зерна из бункера производить на-ходу.

3. Чтобы не допускать потерь, уборку хлебов производить исключительно на низком срезе.

4. Тракторы используем в ночное время на пахоте под озимые с тем, чтобы выработать каждым 15-сильным трактором за ночь не менее 2 гектаров.

5. Правильной организацией и тщательным проведением технического ухода и эксплоатации комбайнов сохраним к концу уборки свои комбайны и сдадим их в МТС в полной технической исправности.

Товарищи комбайнеры и комбайнерки, помощники и помощницы комбайнеров, трактористы и трактористки, работники и работницы, занятые на комбайновой уборке! Мы призываем вас **развернуть республиканское социалистическое соревнование на быстрейшую и лучшую уборку военного урожая.**

Приложим все свои усилия и старания, чтобы в сжатые сроки и без малейших потерь убрать высокий урожай нынешнего года. Этим самым мы крепко поможем героической Красной Армии приблизить час победы над гитлеровскими ордами, поскорее очистить советскую священную землю от фашистской нечисти.

Комбайнеры Каякентской МТС — **ТЕЛЕЕВ** Мама, **МЕХТИЕВ** Кахурман, **АМИРБЕКОВ** Айлямат; помощники комбайнеров — **КАЙГИБОВ** Джамалутдин, **АМИРБЕКОВА** Зазабике, **МЕХТИЕВ** Абдурахман; трактористы — **САЛАМОВ**, **СУЛЕЙМАНОВ** Бейбула, **ХАСБУЛАТОВ** Гасан.

В Обкоме ВКП(б)

Бюро Обкома ВКП(б) одобрило обращение комбайнеров и трактористов Каякентской МТС ко всем комбайнерам, трактористам и работникам, занятым на комбайновой уборке, о развертывании социалистического соревнования за лучшее использование машин на уборке урожая, за повышение производительности труда и выработки тракторов и комбайнов на хлебоуборке.

Бюро Обкома ВКП(б) обязало горкомы, райкомы ВКП(б), директоров МТС и совхозов поддержать инициативу комбайнеров и трактористов Каякентской МТС и обсудить их обращение на собраниях комбайнеров, трактористов и работников МТС, совхозов и колхозов, занятых на комбайновой уборке.

Редакторам газет, а также Даградиокомитету предложено широко популяризировать в печати и по радио инициативу комбайнеров и трактористов Каякентской МТС и в дальнейшем широко освещать ход социалистического соревнования.

СОРЕВНОВАНИЕ ЖНЕЦОВ

Среди жнецов колхозов Карабудахкентского района все шире развертывается социалистическое соревнование за быструю и высококачественную уборку. В борьбе за первенство многие жнецы добиваются высокой производительности труда, значительно перевыполняя нормы выработки. Курбанов Магомед из колхоза им. Андреева ежедневно убирает по 0,18 га, Алхаев Зайнал из колхоза им. Орджоникидзе убирает за день по 0,20 га.

Всего по району уже убрано комбайнами, простыми уборочными машинами и вручную свыше 1.200 га. Начат обмолот. На пункты «Заготзерно» уже вывезены 79 тонн хлеба нового урожая.

П. КОСТИН.

НА ФРОНТАХ ОТЕЧЕСТВЕННОЙ ВОЙНЫ

НА ОРЛОВСКО-КУРСКОМ НАПРАВЛЕНИИ

ДЕЙСТВУЮЩАЯ АРМИЯ, 5 июля. **(По телеграфу от наш. корр.).** Сегодня с утра наши части ведут упорные бои с крупными силами пехоты и танков противника, перешедшими в наступление на Орловско-Курском направлении. Наступлению предшествовала сильная артиллерийская подготовка. В 4 часа 30 минут вражеские дальнобойные орудия, а также орудия, выдвинутые на передний край, начали обстрел наших окопов и огневых позиций. Враг стремился к началу своей атаки подавить огонь сопротивления наших частей. Одновременно над нашими позициями появилось большое количество вражеских самолетов. Немцы ожидали, что внезапным массированным ударом всех своих огневых средств и авиации им удастся беспрепятственно приблизиться к нашему переднему краю.

Разгорелись жаркие бои. Началась контрбатарейная пальба, в результате которой было уничтожено значительное количество вражеских батарей. Не удалось немцам ввести в заблуждение наши части и ложным переносом огня. Советская пехота укрылась в блиндажах и щелях, а когда враг действительно начал атаки, она заняла свои места по сигналу наблюдателей.

Первая атака была произведена рано утром на участке Н-ской части. Она производилась силами групп пехоты при поддержке нескольких танков. Эта атака была успешно отбита огнем передовых обороняющихся подразделений. Однако через 20 минут стало ясно, что первая атака должна была только отвлечь внимание наших подразделений от настоящей, большой атаки, которая началась на соседнем участке. На этот раз в атаке участвовали крупные силы немецкой пехоты. Впереди нее, на узком участке фронта, двигалось свыше 200 танков поддерживаемых с воздуха группами бомбардировщиков в 20-30 машин. Среди наступающих танков были тяжелые танки «Тигры».

Бой сразу принял чрезвычайно острый и напряженный характер как на земле, так и в воздухе. Наши истребители, вызванные по радио, и барражирующие в районе боя, стали атаковывать гитлеровские «Юнкерсы» и охранявшие их «Мессершмитты». Одновременно орудия, находящиеся на переднем крае, и противотанковые ружья стали расстреливать вражеские бронированные машины. Заградительный огонь нашей тяжелой артиллерии тоже нанес им тяжелый урон. Тем не менее часть немецких танков на одном участке сумела прорваться к первой линии наших окопов. Правда, их попытка смять закрепившуюся здесь нашу пехоту не удалась. Не удалось им также протащить за собой свою пехоту.

В результате вражеские танки оказались отрезанными от своей пехоты, которая понесла большие потери и не смогла преодолеть передний край. В свою очередь «Тигры» и машины старых образцов были встречены огнем наших орудий из глубины. Завязался бой между артиллеристами и танками. Потеряв здесь много бронированных машин, немцы отошли на исходные позиции.

Несмотря на большие потери, понесенные с первой же минуты своего наступления, немцы бросают в бой все новые и новые силы. Одновременно с атакой данного участка нашей обороны противник бросил большое количество танков на соседний участок. После ожесточенного боя немцам удалось здесь несколько вклиниться в нашу оборону. Сейчас идет бой на уничтожение вклинившегося врага.

На других участках наши части также отбили атаки значительных сил немецкой пехоты и танков. Бои продолжаются.

(«Красная Звезда», 6 июля 1943 г.).

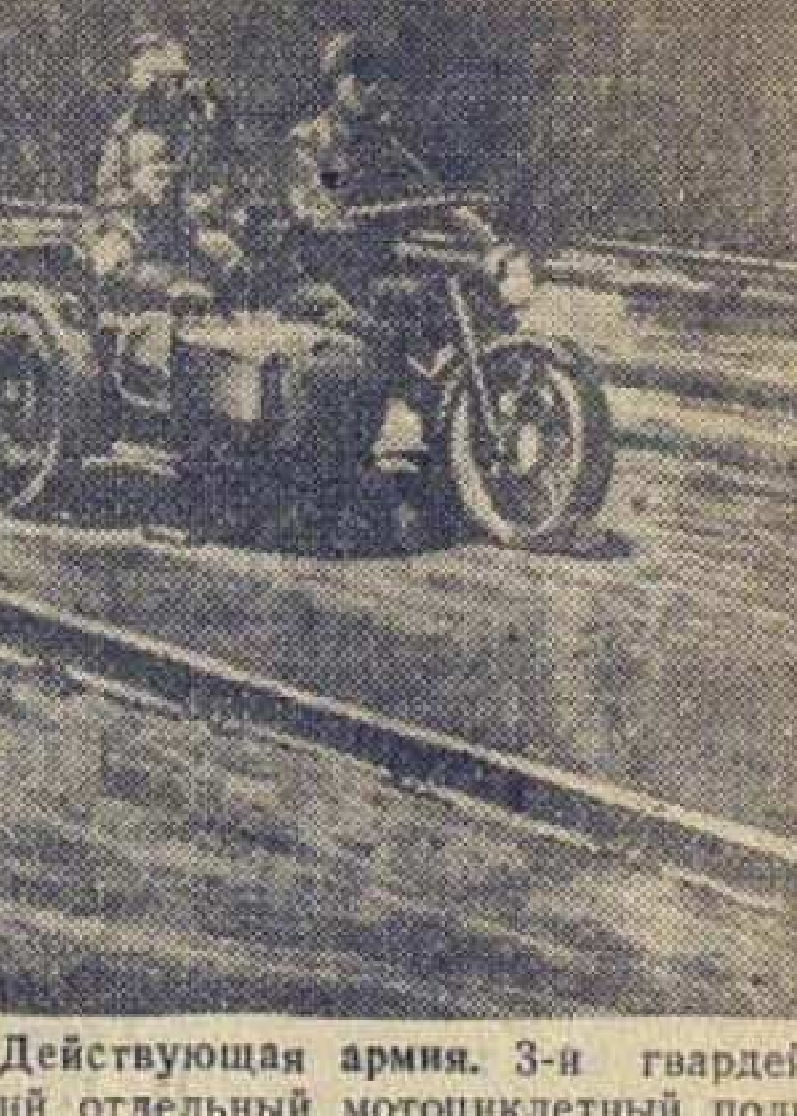

Действующая армия. 3-я гвардейский отдельный мотоциклетный полк, где командиром Герой Советского Союза гвардии полковник **П. А. Белик.** На снимке: вывозка раненого в бою.
Фото Д. Фавиловича.

Налет на опорный пункт врага

КАРЕЛЬСКИЙ ФРОНТ. **(Спец. корр. ТАСС).** Группа бойцов под командованием капитана Елина совершила недавно налет на опорный пункт финнов.

В этом бою красноармеец Алексей Фанягин, поддерживая огнем своего пулемета продвигавшихся к вражескому дзоту стрелков, заметил, как из другого дзота непрерывно бьет станковый пулемет противника. Фанягин дал несколько очередей по амбразуре, но финны продолжали стрелять. Тогда самоотверженный воин бросился к амбразуре с гранатой. Вражеской пулей он был смертельно ранен. Собрав все силы, Фанягин подполз к дзоту и своим телом закрыл амбразуру. Пулемет финнов замолк. Воспользовавшись этим, стрелки блокировали оба дзота, уничтожили находившихся в них фашистов.

Капитан **А. АРЕСТОВ.**

НА БЕЛГОРОДСКОМ НАПРАВЛЕНИИ

ДЕЙСТВУЮЩАЯ АРМИЯ, 5 июля. **(По телеграфу от наш. корр.).** 5 июля наши части встретили сильным огнем перешедшие в наступление немецко-фашистские войска. В первой вражеской атаке участвовали сравнительно небольшие силы пехоты, танков и авиации. Но уже в следующей атаке немцы бросили большое количество как наземных войск, так и авиации. Бой сразу же принял исключительно ожесточенный характер. Неприятель, стремясь наращивать силу своих атак, вводил в бой свежие пехотные и бронетанковые части. Несмотря на большие потери, он рвался вперед, пытаясь пробить нашу оборону.

Части Н-ского соединения с самого начала боя стойко защищают свои позиции и успешно отбивают немецкие атаки.

Неприятельские танки несколько раз приближались к переднему краю нашей обороны, но тут их встречал сильный артиллерийский и минометный огонь. Вражеские бронированные машины вынуждены были откатываться назад.

В районе одной высоты бой носил особенно напряженный характер. Здесь у немцев действовала крупная танковая группа. Тяжелые бронированные машины шли в атаку эшелон за эшелоном. Следом за танками двигались крупные силы пехоты. Однако, как ни стремился противник прорвать здесь нашу оборону, ему не удалось продвинуться ни на шаг.

Одно из условий стойкости обороны на этом участке заключается в том, что здесь наши командиры хорошо организовали маневрирование огнем. Это тем более важно подчеркнуть, так как неприятель, наступая на наши позиции, часто менял направление своих ударов, пытался прорваться то в одном, то в другом направлении. Умело маневрируя огнем, наши командиры каждый раз встречали немцев мощными ударами всех своих огневых средств.

Особенно хорошо проявили себя артиллеристы, минометчики и бронебойщики. На одном участке противник бросил в наступление несколько десятков танков. Пока танки находились на далеком расстоянии, по ним вели огонь орудия и минометы, специально предназначенные для этой цели. Когда же танки подошли близко к переднему краю обороны, на них обрушился огонь такой огромной силы, что противник, потеряв в течение нескольких минут свыше десятка танков, быстро повернул обратно. Исключительно удачным был здесь фланговый огонь наших противотанковых пушек и бронебойщиков.

В течение дня немцы предприняли одну за другой несколько ожесточенных атак. Они понесли исключительно большие потери. По самым скромным приблизительным подсчетам, наши части уничтожили несколько тысяч гитлеровцев, более 100 танков, а также большое количество артиллерийских орудий и минометов.

Все неприятельские атаки поддерживались крупными силами авиации. Немцы предпринимали удары с воздуха в течение всего дня. Однако вражеская авиация так же, как и наземные войска, успеха не имела. Атаки обошлись ей недешево. Она потеряла здесь несколько десятков самолетов.

(«Красная Звезда», 6 июля 1943 г.).

Почему затягивается уборка сена на кутанах

На зимних пастбищах Дербентского и Каякентского районов заготовляют корма горные колхозы Дахадаевского, Курахского, Агульского и Докузпаринского районов. Сеноуборка здесь проходит крайне неорганизованно, а в ряде колхозов она явно срывается, хотя сеноуборочные бригады большинства колхозов прибыли на кутаны еще в конце мая.

В чем причина? Прежде всего в плохой организации труда.

Взять хотя бы докузпаринский колхоз им. Микояна, который считают в районе передовым. Здесь на уборке сена работают 77 человек, но уборка идет медленно, со скрипом. Оказывается, труд на уборке организован так, что напряженно работают лишь косари. Дело в том, что звенья в сеноуборочной бригаде построены, якобы, по конвейерной системе: звено косарей; звено сушки и ворошения сена; звено подачи сена на скирды; звено по укладке сена на скирдах; звено по доставке сена на кутаны. Что же получается при такой системе?

23 человека косят траву косами вручную. На сгребание и просушку скошенного ими сена правление колхоза поставило 19 человек. Почти за каждым косцом поставлен один человек для сгребания!

Один человек ручной косой скашивает, примерно, 0,5 гектара в день (норма—0,33 га). Ясно, что колхознику, который должен сгребать и сушить сено за косарем, делать особенно нечего, и он больше бездельничает, чем работает.

Мало этого, косари уже успели скосить 48 га, а остальные звенья — в них 54 человека—сумели застоговать сено только на площади всего 10 гектаров. Ясное дело: большинство колхозников сенокосной бригады просто гуляет.

Конечно, если бы звенья были организованы по производственному принципу, то такого безделья не было бы. Тем более, что колхоз имеет достаточный запас кос.

В остальных артелях дело поставлено не лучше. В колхозе им. Калинина, этого же района, сеноуборочная бригада состоит из 60 человек. Имеет она две конных сенокосилки и много ручных кос, но уборку сена начала лишь 23 июня. До этого же бригада более двух недель ничего не делала. Чтобы скрыть свою бездеятельность бригадир Касумов Мукаил дал очковтирательскую сводку, в которой сообщил, что к 20 июня скошено 20 га.

Многие представители колхозов и бригадиры, пользуясь отсутствием какого-либо контроля за работой на кутанах, больше времени проводят в Дербенте на базаре, чем на сенокосе (руководители колхозов им. Микояна и им. Чкалова, Курахского района). На-днях все члены сенокосной бригады колхоза имени Сулеймана Стальского, этого же района, сложили под копну косы, грабли и вилы и ушли на три дня на базар. Вот почему уборка сена срывается.

Большая вина за плохую уборку ложится и на районных руководителей, которые изредка заглядывают на кутаны.

С. СЕРОВ.

—⊙—

ПО СЛЕДАМ НЕОПУБЛИКОВАННЫХ ЗАМЕТОК

АНИСИМОВ СНЯТ С РАБОТЫ

В полученной редакцией заметке сообщалось, что снабжение населения гор. Хасав-Юрта хлебом срывается по вине директора горпищепромкомбината Анисимова. Например, 11 июня с. г. Анисимов заявил руководителям горисполкома, что хлеба он городу не даст, так как мука находится на мельнице, а разлив реки Ярык-Су не дает возможности перевезти муку в пекарню. Работники горисполкома достали Анисимову машину, бензин, договорились с железной дорогой о переброске муки и т. д. Анисимов, несмотря на эту помощь, все же 11 июня оставил город без хлеба.

При проверке все эти факты подтвердились. По сообщению Наркомторга ДАССР, Анисимов с работы директора хасавюртовского горпищепромкомбината снят.

БОЛЬШЕ НЕФТИ ФРОНТУ!

Долг нефтяников Дагестана закрепить первые успехи, увеличить во втором полугодии добычу нефти

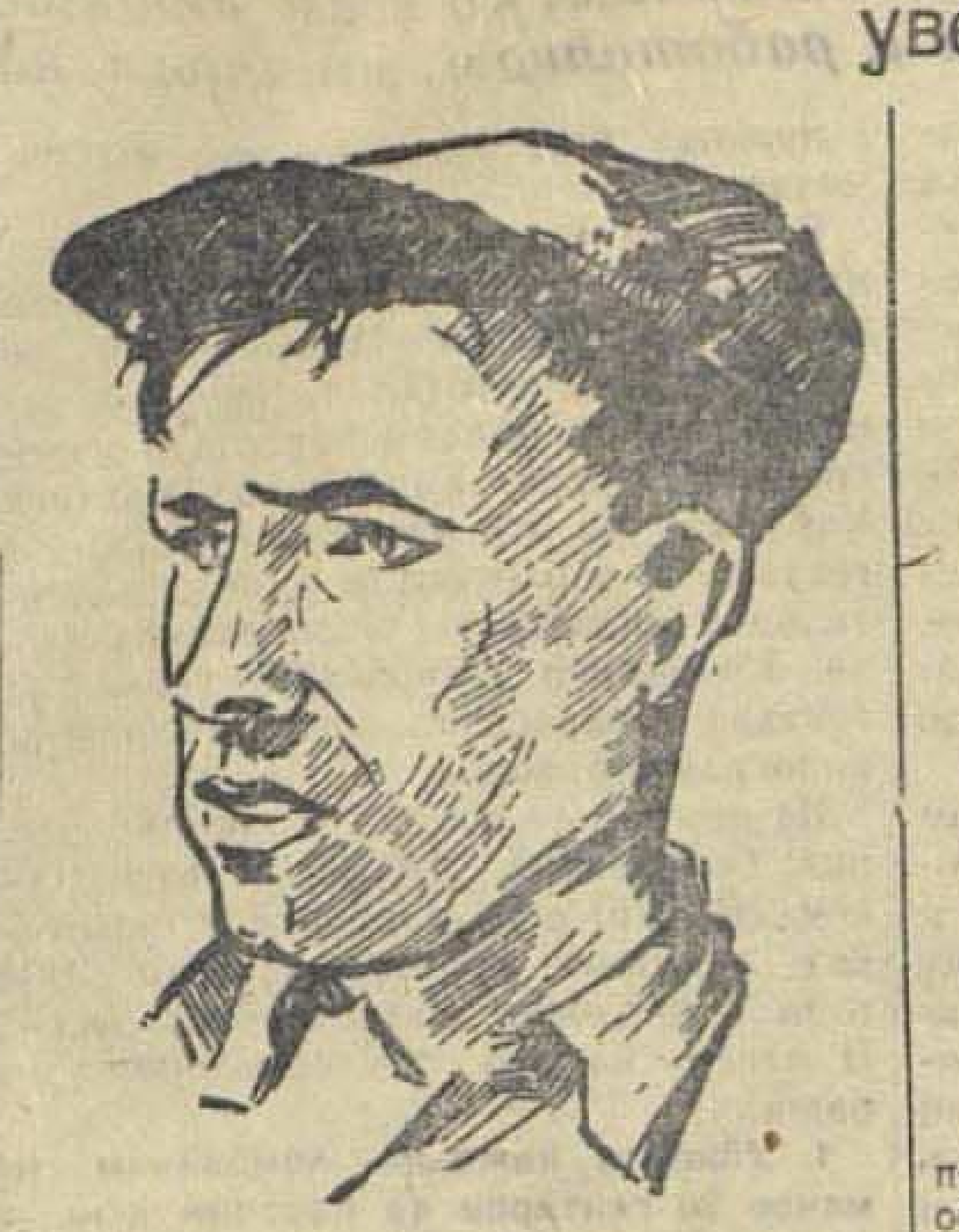

Тов. Алешин — механик-стахановец нефтепромысла Избербаш.

★ ★

«Воевать без нефти нельзя, — говорил товарищ Сталин, — а кто имеет преимущество в деле нефти, тот имеет шансы на победу».

Учитывая свой долг перед Родиной в грозные дни Отечественной войны, нефтяники Дагестана досрочно выполнили программу первого полугодия. Но нефтепромыслы имеют еще большие неиспользованные резервы.

Ниже мы печатаем ряд материалов работников треста и промыслов Дагнефти о проделанной ими работе по мобилизации внутренних ресурсов, что дало возможность нефтяникам нашей республики выполнить полугодовой план, и о неиспользованных еще резервах и возможностях дальнейшего повышения нефтедобычи.

Долг нефтяников Дагестана — полностью используя все внутренние резервы, обеспечить непрерывный, с каждым днем возрастающий поток горючего на фронт.

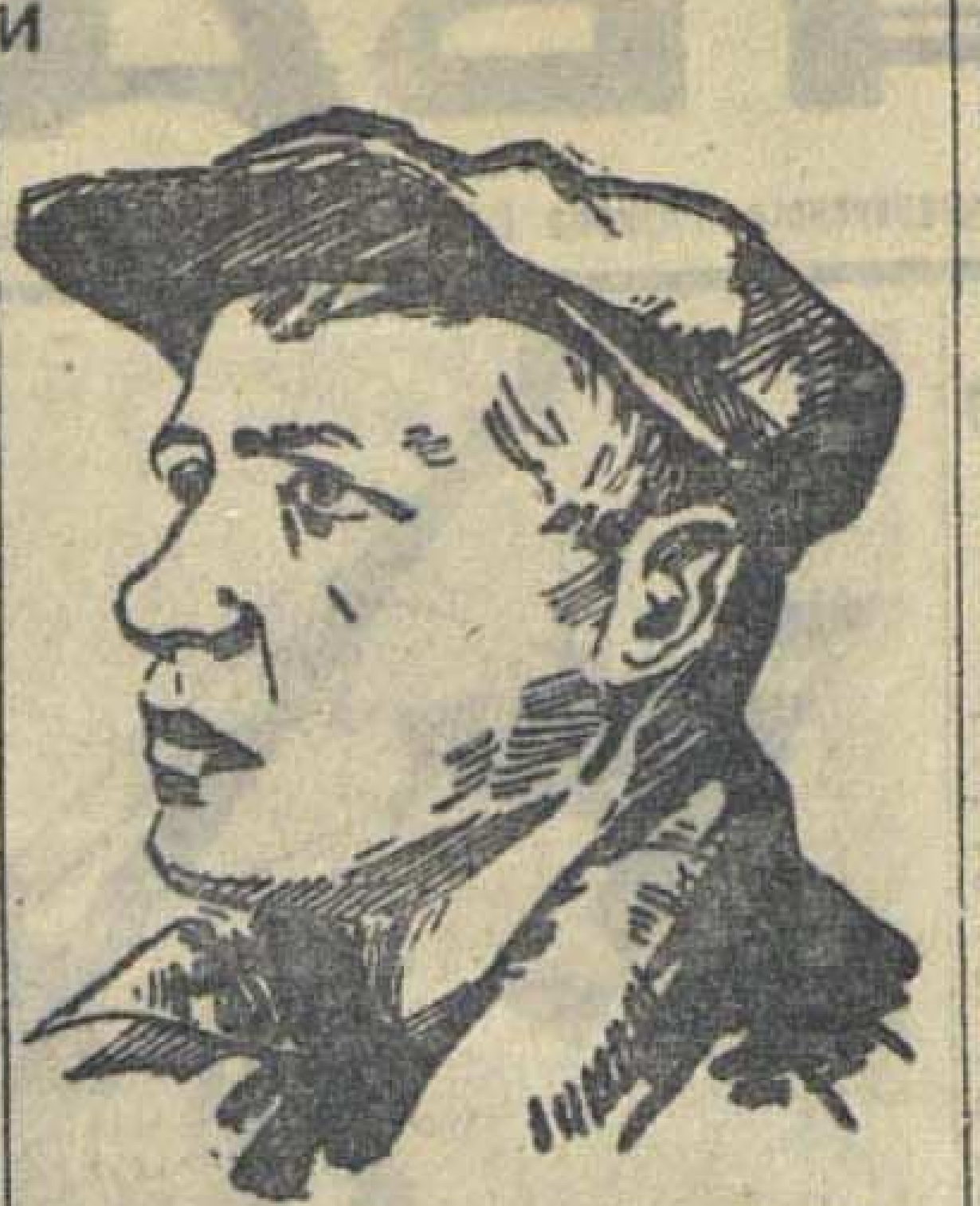

Тов. Гох — мастер-стахановец нефтепромысла Избербаш.

Форсировать исследование скважин, получить оптимальные дебиты

Успешному выполнению полугодовой программы добычи нефти способствовали, помимо пуска простаивавших скважин, эффективное исследование скважин и установление строгого технологического режима эксплоатации. На промысле Избербаш были использованы все периоды естественного фонтанирования в скважинах с механизированной добычей. Это позволило использовать сжатый воздух на других скважинах и дало прирост добычи нефти. Своевременный профилактический ремонт, удаление накапливающейся на забое воды способствовали нормальной эксплоатации пласта без резких скачков.

В текущем году в число действующих об'ектов треста вступил махачкалинский нефтепромысел. Перспективность этого месторождения уже доказана. Задача заключается в том, чтобы всемерно ускорить подготовительные буровые работы к предстоящему форсированному эксплоатационному бурению.

Во втором полугодии нефтяникам Дагестана предстоит более напряженная работа, чем в первом полугодии. Наши усилия должны быть направлены по пути исследования скважин и получения оптимальных дебитов.

А. БЫДТАЕВ.

Главный геолог треста Дагнефть.

—⊙—

Ни одной простаивающей скважины!

Операторы промысла Избербаш поставили перед собой задачу добиться, чтобы по их вине на промысле не было ни одной простаивающей скважины, и все скважины обрабатывались во-время. При выполнении этой задачи мы не считались ни с какими трудностями. Если нужен был слесарь для ремонта арматуры, мы, не дожидаясь его прихода, выполняли эту работу сами, производили необходимый ремонт и пускали скважину, не давая ей простаивать. При отсутствии трактора-под'емника, что создавало угрозу остановки скважин вследствие запарафинирования труб, мы применяли пневматические скребки, очищали трубы посредством давления воздуха и этим предупреждали остановку скважин.

Большие результаты дала нам своевременная отработка эксплоатационных скважин, тщательное наблюдение за работой воздушных и водяных линий и трапов.

Операторы БУЛГАКОВ и ШЕВЦОВА.

СДЕЛАНЫ ПЕРВЫЕ ШАГИ

Трест Дагнефть 19 июня выполнил полугодовой план добычи нефти. Таким образом мы осуществили обязательства, взятые в социалистическом соревновании с трестом Старогрознефть.

Успешному выполнению полугодовой программы содействовало осуществление ряда технических мероприятий и большая работа по использованию внутренних ресурсов.

На промысле Избербаш был проведен ряд работ по определению оптимального режима скважин, переводу их на этот режим, а также по использованию пластовой энергии. Путем мобилизации внутренних ресурсов на промысле было выявлено 11 тысяч метров старых труб, что позволило пустить из простоя ряд скважин. Путем реставрации старых деталей были восстановлены трактор «НАТИ» и компрессор. Коллектив промысла изыскал необходимое количество железа для восстановления резервуара и для капитального ремонта головного источника. Все это дало промыслу, примерно, около 150 тысяч рублей экономии.

На промысле Махач-Кала были построены за счет мобилизации внутренних ресурсов привышечные сооружения на буровой № 13, основания под вышку № 5, 6 километров нефтепровода, изысканы трубы для канализации, отремонтированы ремни, качалки и другое оборудование. Это дало возможность пустить из простоя ряд скважин, а по ряду скважин увеличить добычу нефти.

В общей работе по изысканию внутренних ресурсов не отставали и подсобные предприятия треста. Транспортная контора восстановила многие машины путем реставрации старых деталей. Всего были восстановлены 3 машины и 2 трактора «ЧТЗ». Благодаря профилактическому ремонту и реставрации частей удалось, несмотря на большой износ под'емников, обеспечить, хотя и с некоторыми перебоями, подземный ремонт скважин.

Работа, проделанная нами в первом полугодии, является лишь началом большого дела, которое нам предстоит выполнить по заданию правительства. Мы имеем еще большие неиспользованные резервы. Проявляя настойчивость в преодолении трудностей, по-хозяйски используя все наши внутренние ресурсы, мы сможем во втором полугодии значительно увеличить добычу нефти.

С. БАРАНОВ.

Главный инженер треста Дагнефть.

НЕ ОСТАНАВЛИВАТЬСЯ НА ДОСТИГНУТОМ

Вступая во Всесоюзное социалистическое соревнование, коллектив промысла Избербаш поставил перед собой задачу добывать больше нефти для фронта, меньше требуя от государства и максимально используя внутренние ресурсы. Эта задача выполняется неплохо. Избербашцы выделили большое количество оборудования для восточных районов страны и вместе с тем из внутренних ресурсов восстановили компрессорное хозяйство, сеть трубопроводов, оборудовали и пустили 16 простаивавших нефтяных скважин. Благодаря этому план добычи нефти первого квартала выполнен на 15 дней раньше срока, а полугодовой план — на месяц раньше срока.

Большую помощь оказало нам обучение новых кадров и широко развернувшееся на промысле движение рабочих по совмещению профессий. Каждый работник промысла, помимо своей основной работы, выполнял еще ряд других обязанностей. Механик тов. Алешин, помимо своих основных обязанностей, выполнял работу сварщика, тракториста, слесаря по двигателям внутреннего сгорания. Начальник газокомпрессорного цеха тов. Бардов, руководя цехом, в то же время выполнял работы слесаря, моториста, электромонтера и готовил из необученных рабочих квалифицированных слесарей и мотористов. Отличились также мастер тов. Гох, операторы тт. Булгаков, Умаров, Шевцова, электромонтер тов. Светлищев, слесарь тов. Федюшкин, которые трудились, не считаясь со временем.

Сейчас перед коллективом промысла стоят еще более сложные задачи. Нужно изо дня в день увеличивать добычу нефти. Добиться этого можно путем ввода скважин из капитального ремонта, уточнения и установления технологического режима работы действующих скважин, быстрейшей установки выделенных компрессоров для увеличения энергетической базы. Необходимо также построить дегидрационную установку для улучшения качества выпускаемой продукции.

С. САФРОНОВ.

Заведующий промыслом Избербаш.

Как мы восстановили компрессорное хозяйство

В выполнении плана добычи нефти большую роль играет снабжение промысла сжатым воздухом для отработки компрессорных скважин. На промысле Избербаш компрессорное хозяйство к началу 1943 года находилось в изношенном состоянии. Нужно было восстановить компрессорное хозяйство, чтобы обеспечить необходимым количеством сжатого воздуха компрессорные скважины. Сделать это было нелегко, так как на промысле не было соответствующей механической базы, отсутствовали запасные части и детали для компрессоров.

Мобилизуя внутренние ресурсы, ремонтируя и переделывая изношенные запасные части и детали, мы восстановили компрессорное хозяйство.

В процессе работы был внедрен ряд рационализаторских предложений, как например усовершенствованы водяная помпа двигателя «Вокеш», клапаны двигателя, маслоприем. Все это дало возможность улучшить работу компрессоров, уменьшить их простои.

И. ОБУХОВ.

Механик компрессорного хозяйства нефтепромысла Избербаш.

—⊙—

НЕИСПОЛЬЗОВАННЫЕ РЕЗЕРВЫ

Нефтяники промысла Ачи-Су добились в июне известных успехов по увеличению добычи нефти. Несмотря на ряд трудностей, план ввода в эксплоатацию старых скважин выполнен на 112,5 процента. Тем самым увеличена на несколько тонн суточная добыча нефти. Особенно отличились при выполнении этого задания механик промысла тов. Пантелеймонов, ключник тов. Магоматиев Расул, старший оператор тов. Иванов, плотник тов. Берг. Не считаясь со временем, работая в сутки по 12 часов и больше, они обеспечили ввод в эксплоатацию 9 скважин.

Вместе с тем промысел имеет большие неиспользованные резервы. Достигнутый уровень добычи — непредельный. Промысел мог бы давать в полтора раза больше нефти, чем дает сейчас. Вся беда в том, что здесь работают старые, изношенные насосы. Перед коллективом промысла стоит задача путем мобилизации внутренних ресурсов, рационализации и изобретательства освоить ремонт насосов на месте и использовать всю мощность пласта.

Г. КОВАЛЕВ.

ЗА РУБЕЖОМ

Действия авиации союзников

ЛОНДОН, 6 июля. (ТАСС). Официально сообщается, что вчера бомбардировщики союзников продолжали налеты на итальянские аэродромы и нанесли повреждения об'ектам противника в Марсале, Ликате, Джербини и Шакка (Сицилия).

Вражеская авиация оказала особенно сильное сопротивление в районе Джербини, где со стороны противника действовало более 100 истребителей. В воздушных боях бомбардировщиками союзников уничтожено 30 неприятельских истребителей.

В ночь на 5 июля бомбардировщики союзников совершили налет на об'екты противника в Сардинии и Сицилии.

Вчера днем американские бомбардировщики атаковали портовые сооружения Мессины (Сицилия).

Агентство Рейтер передает, что днем 5 июля соединения английских самолетов совершили налет на Северную Францию. Бомбардировке подвергся ряд железнодорожных об'ектов.

—⊙—

Антигерманские демонстрации в Испании

НЬЮ-ЙОРК, 5 июля. (ТАСС). Издающийся в Мексико орган испанских эмигрантов «Эспанья популяр» сообщает, что лица, посетившие Испанию, наблюдали в ряде городов демонстрации протеста против немецкого засилия и против Франко. Демонстрации происходили под лозунгом: «За Испанию,, против Германии!», «Да здравствует Россия». Крестьяне сжигают реквизированный фалангистами хлеб.

Хозяйничающие в Испании немцы установили в Ла Корунья два радиопередатчика для передачи сведений своим подводным лодкам о передвижении судов союзников.

—⊙—

Увеличение численности вооруженных сил США

НЬЮ-ЙОРК, 5 июля, (ТАСС). По официальным данным, к 1 июля 1944 года в США должно быть дополнительно мобилизовано 2 миллиона человек в армию и 1.600 тысяч для работы в военной промышленности. Сейчас личный состав вооруженных сил США насчитывает 9.300 тысяч человек.

Число рабочих, занятых в военной промышленности, должно увеличиться с 10 до 11.600 тысяч.

—⊙—

Война на Тихом океане

ЛОНДОН, 5 июля. (ТАСС). Как официально сообщается, войска союзников высадились на острове Вангунгу (близ Новой Георгии). Во время сражения японцы потеряли 300 человек убитыми. Остатки японского гарнизона рассеяны. Потери союзников относительно невелики. В районе гавани Виру (Новая Георгия) патрули союзников вели операции по окружению разрозненных групп противника. Крупные соединения авиации союзников атаковали японские позиции в Мунда и передовые посты в гавани Байроко (к северу от Мунда).

В Саламауа продолжались стычки патрулей. В районе Нассау наступило затишье.

—⊙—

ИНОСТРАННАЯ ХРОНИКА

⊠ На-днях в Англию прибыл новый крупный контингент новозеландских летчиков.

⊠ Оккупантами издан приказ о мобилизации всего мужского населения Бельгии в возрасте от 18 до 50 лет и всех женщин от 18 до 35 лет на принудительные работы в Бельгию и Германию.

⊠ 3 июля погибли два японских контр-адмирала.

⊠ Решением Французского комитета национального освобождения 14 июля, впервые после начала войны, будет праздноваться во всех французских владениях (14 июля 1789 года—день взятия Бастилии является французским национальным праздником).

⊠ За первые 6 месяцев нынешнего года в США было построено 879 торговых судов общим водоизмещением в 8.819 тысяч тонн—на 133 судна больше, чем за весь 1942 год.

⊠ В одном из последних налетов на Сицилию активное участие принимала первая американская негритянская эскадрилья истребителей. В этот день ею был сбит один и повреждено два вражеских самолета.

⊠ Французский комитет национального освобождения решил послать делегата на остров Мартинику для переговоров со ставленником Виши адмиралом Робером о передаче острова под власть комитета.

В Н-ском партизанском отряде. На снимке: на привале.

Фото Я. Давидзона (ТАСС).

ПАРТИЗАНСКАЯ ВОЙНА В ТЫЛУ НЕМЕЦКИХ ЗАХВАТЧИКОВ

★

Генерал-лейтенант

П. ПОНОМАРЕНКО.

★

Партизанская война в тылу врага развернулась сразу после выступления товарища Сталина по радио 3 июля 1941 года. С тех пор партизанские отряды выросли в грозную силу. Товарищ Сталин в каждом своем выступлении и приказе рассматривает движение партизан, как одно из важнейших условий победы над гитлеровскими захватчиками.

Нигде и никогда не было такого могучего партизанского движения в тылу врага, как во время Отечественной войны советского народа против немецких оккупантов. Советские партизаны наряду с воинами Красной Армии покрыли себя и свои знамена бессмертной славой и заслужили вечную благодарность всего свободолюбивого человечества.

Партизанское движение по своей природе является глубоко народным. Оно родилось и выросло в толще народных масс и вызвано их могучим стремлением во что бы то ни стало сохранить свободу и независимость родной страны. Население целыми деревнями идет в партизаны. Партизанская война повсеместно принимает характер всенародного движения. Именно в этом главный источник его неиссякаемой силы и мощи.

* * *

Немецкие оккупанты и их приспешники зверски расправляются с населением во временно захваченных советских районах. Они убивают, расстреливают, вешают, отравляют ядами, морят голодной смертью, подвергают наших людей мучениям в застенках гестапо. Истребляются целые села и деревни.

Гитлеровцы уничтожают советское население. Они хотят кровавым террором и страхом, системой провокаций и лживой пропагандой добиться рабского подчинения оставшихся в живых советских людей. Они всеми мерами стараются убить у них веру в возвращение Красной Армии, сломить волю к борьбе, а, следовательно, подрезать корни партизанского движения.

Но все эти попытки терпят крах. Народ не потерял веру. Он, как сталь, закалился в огне борьбы. Кровавыми репрессиями немцы не устрашили советских людей, а лишь вызвали смертельную ненависть к себе, обострили борьбу. Партизанское движение приобрело облик народной армии, армии мстителей за убитых и замученных советских людей, за поруганную родную землю.

Партизаны наносят врагу сокрущающие удары. Они не дают оккупантам покоя, создают угрозу всем немецким коммуникациям, срывают многие немецкие планы. День за днем партизанская армия совершенствует свою боевую деятельность. Партизаны устраивают железнодорожные катастрофы, подрывают мосты, уничтожают подвижной состав, станционные сооружения, дезорганизуют тыл противника. Они нападают на отдельные отряды врага, на его транспорт, на штабы и учреждения, на склады и базы, аэродромы и мастерские, творят суд и расправу над изменниками и предателями.

Блестящую операцию провели несколько об'единившихся партизанских отрядов Смоленской области. Они напали на станцию Пригорье участка Смоленск—Брянск. Охранявший станцию немецкий стрелковый батальон был полностью истреблен. Немцы оставили около 600 трупов солдат и офицеров. Партизаны же потеряли 15 человек убитыми и 25 ранеными. Закончив бой, они разрушили все служебные постройки станции, сожгли несколько складов, 2 эшелона, в которых находилось 17 новых немецких самолетов, 2 цистерны с горючим, бронедрезину, взорвали 2 железнодорожных моста и захватили богатые трофеи.

Несколько партизанских отрядов с боем овладели железнодорожным мостом через реку и взорвали его. Они полностью разгромили немецкий гарнизон, уничтожив около 600 гитлеровцев. Движение по магистрали было прекращено на длительное время.

Один из партизанских отрядов Белоруссии занял районный центр Россоны, истребил немецкий гарнизон и переправил через линию фронта 1.650 советских патриотов, вступивших в Красную Армию.

Советские партизаны истребили около трех десятков гитлеровских генералов. Немецкий генерал-майор Р. фон Виртц из Кенигсберга следовал на легковой машине в штаб 1 корпуса на совещание. Автомобиль вместе с генералом был уничтожен тремя ленинградскими партизанами. Белорусский отряд Флегонтова во время рейда, при разгроме штаба немецкой дивизии, убил генерал-майора Якоби. Украинские партизаны уничтожили в Харькове командира дивизии генерала Брауна. Смоленские партизаны убили генерала Отто фон Добшица.

От руки народных мстителей полегли тысячи немецких офицеров и сотни тысяч солдат.

По данным Совинформбюро, опубликованным ко второй годовщине войны, за время Отечественной войны партизанские отряды, активно действующие на всей территории, оккупированной врагом, истребили более 300.000 гитлеровских мерзавцев, организовали крушение не менее 3.000 поездов, взорвали и сожгли 895 складов с вооружением и боеприпасами, разрушили 3.263 железнодорожных и шоссейных моста, уничтожили многие сотни танков, бронемашин, самолетов, орудий, автомашин.

За один только май 1943 года партизаны спустили под откос 359 воинских эшелонов, 4 бронепоезда, уничтожили: паровозов — 283, вагонов, платформ и цистерн—4.020, мостов железнодорожных и шоссейных — 274, сбили 2 самолета, истребили в боях и при крушениях эшелонов 30.900 солдат и офицеров врага.

1942 и 1943 годы знаменуются бурным ростом партизанского движения, его организационным укреплением, огромной боевой закалкой и широким применением технических средств борьбы. Выросли и развили кипучую деятельность многочисленные подпольные партийные и комсомольские организации и парторганизации партизанских отрядов. Появились десятки районных и областных газет, распространяемых среди населения оккупированных территорий. Выросли, окрепли и закалились в борьбе с оккупантами тысячи организаторов, командиров и руководителей партизанского движения.

Народное партизанское движение превратилось в серьезную силу. Разрушая тылы гитлеровской армии, нанося крупные удары по ее коммуникациям и срывая экономические мероприятия немцев, партизаны оказывают большую помощь Красной Армии в ее борьбе с немецко-фашистскими разбойниками.

Немцы много раз пытались подавить партизанское движение военной силой. Но каждый раз и мелкие и крупные карательные экспедиции врага против партизан терпели поражения, так как тактика и боевые действия партизан превосходят тактику немецких воинских частей. В борьбе против неуловимых партизанских отрядов немцы не могут заранее составить план операций и действовать четко. В каждой деревне, в лесу, в складке местности, каждый час и день их встречают неожиданности, которые не могут быть предусмотрены никакими уставами.

Тактика партизан основана на маневренности, связи с населением, подробной осведомленности о противнике, его силах и замыслах. Партизаны, великолепно знающие местность и имеющие возможность быстро сосредоточить свои силы, нападают на врага неожиданно. Не принимая лобового удара крупных сил, маневрируя, внезапно появляясь в тылах, поражая средства управления и обеспечения частей врага, все время ставя немцев перед новыми и неожиданными положениями, партизаны дезорганизуют карательные экспедиции и наносят им страшные удары.

Партизаны отвлекают с фронта большие силы врага. Летом и осенью 1942 года против партизан действовали (как установлено) 144 полицейских батальона, 27 полицейских и 8 других полков, 10 охранных полицейских и карательных дивизий «СС», 2 охранных корпуса, до 15 полевых дивизий и, кроме того, 72 разные специальные части.

Оккупанты, поняв невозможность военного подавления партизанского движения действиями крупных частей, пытались перейти на основы партизанской тактики. Но эти бессмысленные попытки кончились поголовным истреблением карательных немецких групп, ибо для успеха действий по-партизански надо иметь за собой народ. Врагам приходится серьезно считаться с мощным размахом партизанского движения. Интересное признание сделал венгерский генеральный штаб в изданной им секретной брошюре «Об опыте текущей войны». Брошюра начинается словами:

> «Война против Советов познакомила нас ближе с одним специфическим и беспощадным средством военной борьбы—с партизанским движением. Фанатизм, презрение к смерти и упорство, встретившиеся нам у русского народа в рамках этого способа ведения войны, поразили нас, а огромный размах применения этого метода привел нас в содрогание».

В этих строчках чувствуется животный страх захватчиков перед советскими людьми. Никакие репрессии, никакой зверский режим и зловонная провокационная пропаганда не в силах сдержать и подавить народную освободительную борьбу в тылу врага. Партизанское движение растет. Подвиги советских партизан, их самоотверженная борьба вызывают восхищение во всем мире, зовут к решительным действиям против немецких захватчиков. Народы оккупированных стран Европы уже ведут беспощадную вооруженную борьбу с врагом.

* * *

В первомайском приказе Верховный Главнокомандующий Маршал Советского Союза товарищ Сталин поставил перед партизанами и партизанками следующие задачи:

> **«...наносить мощные удары по вражеским тылам, путям сообщения, воинским складам, штабам и предприятиям, разрушать линии связи противника. Вовлекать широкие слои советского населения в захваченных врагом районах в активную освободительную борьбу, спасая тем самым советских граждан от угона в немецкое рабство и от истребления гитлеровскими зверями. Мстить беспощадно немецким захватчикам за кровь и слезы наших жен и детей, матерей и отцов, братьев и сестер. Всеми силами помогать Красной Армии в ее борьбе с подлыми гитлеровскими поработителями».**

Приказ товарища Сталина вдохновляет советских людей оккупированных территорий на новые подвиги во имя освобождения Родины от ненавистного врага. Новые тысячи борцов поднимаются на активную вооруженную борьбу с оккупантами. В 1943 году враг еще больше испытает растущую мощь советского партизанского движения.

Советские партизаны не пощадят своих сил, чтобы с честью выполнить приказ товарища Сталина.

Ответственный редактор

Д. ШИЛОВ.

ОБ'ЯВЛЕНИЯ

КИНОТЕАТР

„ТЕМП“ СЕГОДНЯ

демонстрируется новый художественный фильм

„Актриса“

ТРЕБУЮТСЯ:

Дагестанскому Республиканскому Управлению Главнефтеснаба при СНК СССР на постоянную работу—главный бухгалтер перевалочной нефтебазы Махач-Кала-1, зам. главного бухгалтера Республиканского Управления, ст. ревизор Республиканского Управления, бухгалтеры для Республиканского Управления и ОРС'а. С предложениями обращаться в Республиканское Управление Главнефтеснаба при СНК СССР (ул. Валентина Эмирова, № 5), к главному бухгалтеру.

Дагрыбтресту — техники-строители на рыбозаводы, бухгалтеры-ревизоры в аппарат треста, бухгалтеры отделов на рыбозаводы, старшие бухгалтеры и их заместители на предприятия, техники-нормировщики, экономисты по труду, машинистка в аппарат треста, рабочие—мужчины и женщины в канатный цех, мастер по копчению. Принятые обеспечиваются столовой и магазином. Обращаться по адресу: отдел кадров Дагрыбтреста, ул. 26 бакинских комиссаров, № 1.

Издательство газеты
«Дагестанская правда»
ПРИНИМАЕТ
от всех предприятий и учреждений
ОБ'ЯВЛЕНИЯ.
Обращаться по адресу: ул. Пушкина, № 6.

Адрес редакции и издательства: Махач-Кала, Пушкинская, 6. Телефоны: зам. ответ. редактора и отдел партийной жизни — 1-05, ответ. секретаря и промышленно-транспортный отдел — 8-04, общий—3-22, отделов: военно-оборонного—2-48, сельскохозяйственного—7-83, писем и рабселькоров—9-80, выпускающего—8-44, издательства—1-87, отдела об'явлений и заказов—3-11.

С—3487. Типография издательства «Дагестанская правда». Заказ № 280.

НАУЧНАЯ
БИБЛИОТЕКА
[illegible]СИТЕТЕ

Пролетарии всех стран, соединяйтесь!

ДАГЕСТАНСКАЯ ПРАВДА

Орган Дагестанского Обкома, Махачкалинского Горкома ВКП(б) и Верховного Совета ДАССР

№ 137 (6403)
ПЯТНИЦА
9
ИЮЛЯ
1943 г.
Цена 20 коп

Отдадим все силы, все свои способности, всю энергию и волю для того, чтобы помочь Красной Армии в новых решающих боях отбросить, разбить и уничтожить ненавистного врага, навсегда очистить советскую землю от гитлеровских разбойников.

За нашу советскую Родину!

Весь мир, все передовое мыслящее человечество восхищено героизмом, мужеством и военным мастерством советского народа. Воины Красной Армии показали на полях сражений Отечественной войны немеркнущие образцы отваги и храбрости, горячей любви к родной земле, образцы беззаветной преданности советской Родине.

Под руководством Верховного Главнокомандующего Маршала Советского Союза товарища Сталина советские воины умножили историческую славу боевого оружия нашей Родины новыми бессмертными подвигами. Вместе с русскими воинами, рука об руку с ними на полях битвы с гитлеровскими разбойниками сражаются сыновья всех народов Советского Союза. Под сокрушительными ударами Красной Армии немецкая военная машина затрещала и зашаталась. «В ходе войны немцы потеряли большую часть своих кадровых дивизий и испытанного командно-офицерского состава, а также военной техники, которая многие годы готовилась и накапливалась немецко-фашистскими захватчиками для завоевания мирового господства. Эти потери немецких войск основательно ослабили гитлеровскую военную машину и гитлеровское государство». (Совинформбюро).

Только подлинно чудо-богатырям под стать совершать такие подвиги. Только народ-патриот, по-сыновнему любящий родную землю, только советский народ, до конца преданный своей Родине, партии Ленина—Сталина, оказался способным в единоборстве с гитлеровской армией, вооруженной техникой всей Европы, нанести ей такие удары, которые привели немецкую армию к серьезному кризису и подорвали военную мощь гитлеровской Германии.

Как мускулы крепнут и наливаются в работе, как сталь приобретает твердость алмаза в огне калильной печи, так за два года напряженных сражений окрепла и закалилась Красная Армия, превратившаяся в грозную для врага силу. Ее личный состав обогатился боевым опытом, ее офицерские кадры стали мастерами вождения войск. Техническое оснащение Красной Армии неизмеримо возросло, а ее стратегия, стратегия свободного и быстрого маневра в крупнейших сражениях, восторжествовала над стратегией гитлеровских генералов.

Как никогда, высок сейчас боевой дух Красной Армии. Как никогда, крепок сейчас советский тыл. Как никогда, тыл нерушимо связан с фронтом, спаянный единым благородным устремлением—скорее освободить советскую Родину от захватчиков. Как никогда, монолитен в своей благородной ненависти к фашистскому зверью советский народ, самоотверженно защищающий мать-Родину.

Итоги двух лет войны наглядно показали, что все преимущества на стороне коалиции свободолюбивых народов. Но товарищ Сталин предостерегает советский народ от беспечности и самоуспокоенности. «...народам Советского Союза и их Красной Армии, равно как нашим союзникам и их армиям, предстоит еще суровая и тяжелая борьба за полную победу над гитлеровскими извергами. Эта борьба потребует от них больших жертв, огромной выдержки, железной стойкости. Они должны мобилизовать все свои силы и возможности для того, чтобы разбить врага и проложить таким образом путь к миру».

Фашистский зверь измотан двухлетней войной с Советским Союзом. Он потерял много крови, он тяжело ранен могучим ударом, нанесенным ему Красной Армией у Сталинграда и войсками союзников в Тунисе. Но раненый зверь в своей бешеной ярости, в сознании своей обреченности бывает особенно опасен. Немецкая армия еще сильна, и Гитлер, мобилизовав последние силы и резервы, может сделать попытку предпринять новую авантюру.

5 июля крупные силы пехоты и танков противника, поддержанные большим количеством авиации, перешли в наступление на Орловско-Курском и Белгородском направлениях. 6 июля бои продолжались. Наши войска ведут упорные бои, перемалывая огромные массы живой силы и техники врага. За два дня на Орловско-Курском и Белгородском направлениях нашими войсками подбито и уничтожено 1.019 немецких танков. В воздушных боях и огнем зенитной артиллерии 5 и 6 июля сбито 314 фашистских самолетов.

Фронтовое затишье сменилось боевой страдой, и первые же дни этой боевой страды были отмечены новыми беспримерными подвигами советских воинов. Бойцы передовых охранений и противотанковых засад хладнокровно пропускают атакующие вражеские танки, отсекают от них шквальным огнем пехоту, уничтожают ее, а затем берут танки в огневой мешок, подбивая и сжигая десятки и сотни машин. Артиллеристы и минометчики, показывая образцы боевой выучки, накрывают огнем атакующую пехоту, выкашивая целые подразделения. Советские летчики громят на подходе и в тылу вражеские эшелоны, бомбят и сжигают склады с боеприпасами.

Уверенно, с сознанием своей мощи, с твердой верой в победу своего правого дела следит советский народ за развертыванием начавшихся боев. Он помнит слова своего вождя и полководца: «Враг уже изведал силу сокрушительных ударов наших войск. Близится время, когда Красная Армия совместно с армиями наших союзников, сломает хребет фашистскому зверю». И каждый советский человек на фронте и в тылу, в блиндаже на передовой и за станком на оборонном заводе, на колхозном поле и в будке паровоза, в чертежной конструкторского бюро—везде, где бы он ни работал, должен сделать все от него зависящее, чтобы приблизить желанный час победы.

Отдадим все силы, все свои способности, всю энергию и волю для того, чтобы в новых решающих боях отбросить, разбить и уничтожить ненавистного врага, навсегда очистить советскую землю от гитлеровских разбойников.

(Передовая «Правды» за 7 июля).

ОТ СОВЕТСКОГО ИНФОРМБЮРО

ОПЕРАТИВНАЯ СВОДКА ЗА 7 ИЮЛЯ

В течение 7 июля наши войска на ОРЛОВСКО-КУРСКОМ и БЕЛГОРОДСКОМ направлениях вели упорные бои с противником, продолжавшим наступление крупными силами танков и пехоты. Наступление немцев поддерживалось большим количеством авиации, дополнительно подброшенной с других фронтов. В течение всего дня велись ожесточенные воздушные бои.

На Орловско-Курском направлении все атаки противника успеха не имели.

На Белгородском направлении противник, понеся большие потери, имел некоторое продвижение.

Нашими войсками на Орловско-Курском и Белгородском направлениях за день боев подбито и уничтожено до 520 немецких танков. В воздушных боях и зенитной артиллерией сбито 229 самолетов противника.

По уточненным данным, за 6 июля в воздушных боях и огнем нашей зенитной артиллерии сбито не 111 немецких самолетов, как об этом сообщалось ранее, а 217 самолетов противника.

* * *

На Орловско-Курском направлении наши войска в течение всего дня вели упорные бои с наступающим противником. На участке Н-ского соединения группы вражеских танков, численностью от 80 до 100 машин каждая, непрерывно штурмовали советские укрепления, пытаясь прорвать наш фронт. За танками следовали крупные силы немецкой мотопехоты. Наши войска отбили все атаки противника и прочно удерживают свои позиции. На отдельных участках несколько групп немецких танков, по 15-30 машин, прорвались через боевые порядки наших частей в глубину обороны. К исходу дня все прорвавшиеся танки были уничтожены. Среди подбитых и уничтоженных немецких танков более 40 танков типа «Тигр».

Наша авиация в ожесточенных воздушных боях нанесла тяжелый урон авиации противника.

Советские бойцы и командиры показывают примеры храбрости и героизма. Подразделение, которым командует подполковник Оноприенко, выдержало бешеный натиск крупных вражеских сил. Бойцы не оставили своих позиций и тогда, когда немецкие танки и пехота окружили подразделение. Сегодня бойцы подразделения прорвали вражеское кольцо, вышли из окружения и немедленно контратаковали немцев. В результате ожесточенной схватки подразделение отбросило противника и прочно закрепилось на своих старых позициях.

* * *

На Белгородском направлении утром немцы после часовой артиллерийской подготовки возобновили наступление. Сражение приняло крайне напряженный характер. Отдельные населенные пункты, выгодные рубежи и высоты по несколько раз переходили из рук в руки. В течение дня немцы непрерывно подтягивали подкрепления своим истрепанным дивизиям и бросали их в атаки. На одном участке противник к исходу дня незначительно продвинулся вперед и занял несколько деревень. Наши войска перешли в контратаку и ведут бои за восстановление положения.

* * *

На одном участке Калининского фронта наши подразделения успешно отразили несколько атак противника. В течение дня уничтожено до 300 немецких солдат и офицеров, 13 пулеметов, 6 минометов и сожжено 2 танка противника. Нашими бойцами захвачены трофеи: 9 пулеметов; 6 минометов и 50 винтовок. На другом участке разведывательная группа Н-ской части внезапно атаковала вражеский опорный пункт и истребила немецкий гарнизон. На поле боя осталось до 60 трупов гитлеровцев. Взяты пленные и трофеи. Выполнив задачу, разведчики отошли в расположение своей части.

* * *

Западнее Ростова-на-Дону происходила артиллерийско-минометная перестрелка. Наши подразделения подавили огонь нескольких артиллерийских и минометных батарей, разрушили 11 блиндажей и 3 дзота противника. Минометные расчеты, где наводчиками младшие сержанты Акишнев и Кичибеков, взорвали вражеский склад боеприпасов. За полтора месяца 37 снайперов Н-ской части истребили 472 немецких солдата и офицера. Снайпер Петр Беляков уничтожил 101 гитлеровца, Алексей Адров — 66, снайпер Павел Хромов истребил 65 немцев.

* * *

Партизанский отряд, действующий в одном из районов Пинской области, в конце июня ночью напал на немецкую охрану железнодорожной станции. В рукопашной схватке партизаны истребили несколько десятков гитлеровцев. Остальные немецкие солдаты разбежались. Овладев станцией, советские патриоты взорвали мост, все входные и выходные стрелки, подорвали 1.000 метров железнодорожного полотна.

* * *

За последнее время гитлеровцы произвели в оккупированных советских районах многочисленные аресты среди интеллигенции и духовенства. В г. Барановичи арестованы 3 ксендза и 50 учителей, инженеров и врачей. В Слониме и окрестных деревнях немцы бросили в застенки 17 ксендзов, свыше 100 учителей и врачей. В Несвижском районе арестованы и отправлены в концлагерь 35 работников интеллигентного труда. Немецко-фашистские людоеды подвергли заключенных мучительным пыткам, а часть из них расстреляли.

* * *

На итальянской морской базе в Бриндизи среди матросов вспыхнули волнения. Команда одного военного корабля отказалась выйти в море для выполнения боевого задания. Волнения произошли также и в Специи, где итальянские матросы, поддержанные группой офицеров, потребовали удаления из флота немецких контролеров. Сообщают, что итальянские военные власти произвели многочисленные аресты среди матросов и офицеров.

Украинские партизаны Н-ского отряда уничтожили на одной из рек несколько кораблей противника и их команды. На снимке: партизаны подбирают трофеи с потопленных кораблей. Фото Я. Давидзона. (ТАСС).

ОПЕРАТИВНАЯ СВОДКА ЗА 8 ИЮЛЯ

В течение 8 июля наши войска на ОРЛОВСКО-КУРСКОМ и БЕЛГОРОДСКОМ направлениях продолжали вести упорные бои с наступающими крупными силами пехоты и танков противника. Как и в предыдущие дни, наступление немцев поддерживалось большим количеством авиации. В течение всего дня велись ожесточенные воздушные бои.

На Орловско-Курском направлении все атаки противника были отбиты. В результате успешно проведенных контратак, наши войска выбили противника из ряда пунктов, занятых им в первый день наступления и улучшили свои позиции.

На Белгородском направлении группе танков противника удалось вклиниться в оборону наших войск.

Нашими войсками на Орловско-Курском и Белгородском направлениях за день боев подбито и уничтожено 304 немецких танка. В воздушных боях и зенитной артиллерией сбит 161 самолет противника.

* * *

На Орловско-Курском направлении противник рано утром возобновил наступление. В районе одного населенного пункта немцы на узком участке бросили в бой 3 танковых и 3 пехотных дивизии. Части Н-ского соединения выдержали 13 ожесточенных атак противника, следовавших одна за другой, но не отступили ни на шаг. В этих бесплодных атаках противник потерял более 5.000 солдат и офицеров, до 120 танков, 33 орудия, 150 пулеметов и 210 автомашин.

На другом участке Орловско-Курского направления наши войска провели несколько успешных контратак, выбили противника из нескольких населенных пунктов, занятых им в первый день наступления.

С поля сражения поступают многочисленные сообщения о героических подвигах советских воинов. Артиллерийская батарея, где командиром лейтенант Дудаура, подверглась бомбардировке с воздуха и артиллерийскому обстрелу. Затем пехота и танки противника атаковали позиции батареи. Артиллеристы подпустили врага на близкое расстояние и метким огнем сожгли несколько тяжелых танков типа «Тигр». Группа артиллеристов захватила самоходное орудие противника и открыла из него огонь по немецкой пехоте. Разведчики Лукашин и Ширманов проникли на наблюдательный пункт противника, убили немецкого обер-лейтенанта из 533 полка, захватили документы, радиостанцию и стереотрубу. Пробиваясь обратно в свою часть, разведчики уничтожили еще несколько немцев. Бронебойщики младший сержант Фомиченко и красноармеец Пешков, отражая атаку пикирующих немецких бомбардировщиков, сбили 2 самолета «Юнкерс-88». Красноармеец Грачков в бою израсходовал все патроны и был захвачен в плен. По дороге Грачков убил двух конвоировавших его гитлеровцев, вернулся в свое подразделение и снова вступил в бой.

* * *

На Белгородском направлении продолжались упорные бои. Колонны танков и пехоты противника, поддержанные крупными силами авиации, непрерывно штурмовали советские позиции. Огнем из всех видов оружия наши части уничтожали живую силу и технику противника, контрударами отбрасывали его штурмующие колонны. К концу дня группе немецких танков удалось вклиниться в нашу оборону.

В боях с противником красноармейцы и командиры проявляют исключительную стойкость и упорство. Наша пехота пропускает немецкие танки через свои боевые порядки, потом отсекает от них пехоту противника и наносит ей уничтожающие удары. В это время артиллеристы, танкисты, бронебойщики выводят из строя прорвавшиеся вражеские танки. Немецкие войска под ударами наших бойцов несут огромные потери в живой силе и технике. На поле боя валяются сотни подбитых и сожженных танков противника, много разбитых автомашин и немецких самолетов.

* * *

На Калининском фронте происходили активные действия разведывательных отрядов. На одном участке рота гитлеровцев атаковала наши позиции. Советские бойцы контрударом отбросили немцев на исходный рубеж. На поле боя осталось 60 вражеских трупов. На другом участке наша разведывательная группа внезапным ударом выбила противника из позиций, расположенных на одной высоте. Снайперы Н-ского соединения за последний месяц истребили 374 гитлеровца. Снайпер Засенко за это время истребил 24 немца, снайпер Бойненко — 20, снайпер Петренко уничтожил 14 гитлеровцев.

* * *

Западнее Ростова-на-Дону происходила оживленная перестрелка. Наши артиллеристы разрушили 3 блиндажа, взорвали склад боеприпасов, подавили огонь до 20 артиллерийских и минометных батарей противника.

* * *

На Ленинградском фронте наш разведывательный отряд совершил вылазку в расположение противника. Разведчики взяли в плен немецкого ефрейтора и захватили миномет, два пулемета и несколько винтовок. Огнем советской артиллерии и минометов разрушено 9 вражеских дзотов, 4 наблюдательных пункта, 5 землянок и 24 пулеметных точки. Снайперы Н-ской части истребили 70 гитлеровцев.

* * *

Партизанский отряд, действующий в одном из районов Каменец-Подольской области, в июне месяце пустил под откос 7 немецких железнодорожных эшелонов с войсками и техникой. Под обломками вагонов погибло несколько сот гитлеровцев. Разведчики отряда установили, что немцы собираются отправить на фронт продовольствие, отнятое ими у местных жителей. Советские патриоты совершили налет на вражеские базы и разгромили 6 складов. Много продуктов возвращено населению.

Удары нашей авиации по войскам противника

В ночь на 8 июля крупные силы нашей авиации дальнего действия продолжали наносить удары по войскам и технике противника на Орловско-Курском и Белгородском направлениях. Наши самолеты сбросили большое количество бомб на железнодорожные эшелоны противника, скопления вражеских войск, танков, автомашин и обозов, на речные переправы. В результате бомбардировки противнику нанесен большой урон. Все наши самолеты вернулись на свои базы.

— Ѳ —

На Орловско-Курском направлении

ДЕЙСТВУЮЩАЯ АРМИЯ, 7 июля. (Спец. корр. ТАСС). На Орловско-Курском направлении продолжаются ожесточенные бои наших частей с немецкой пехотой и танками. Советские бойцы, проявляя исключительную стойкость и мужество, отражают все попытки противника вклиниться в глубину советской обороны.

Большую роль в отражении вражеского натиска, в истреблении боевой техники фашистов сыграли в первые дни боев наши инженерные подразделения. Подвижные отряды минеров, работая под ожесточенным огнем противника, устраивают на пути немецких танков минные поля и заграждения. Свыше 30 танков и около 600 гитлеровцев подорвалось на минах, разбросанных саперами Н-ской гвардейской части.

Стойко дерутся советские пехотинцы. Подразделение майора Давыдова приняло на себя сильный удар противника, направленный во фланг группе наших войск. Несмотря на численное превосходство врага, пехотинцы не отступили ни на шаг. Дружным ружейным и пулеметным огнем они отсекли вражескую пехоту от танков, а затем, пустив в ход все свои противотанковые средства, подбили и сожгли 8 фашистских машин. Подразделениям Н-ской части пришлось встретиться с сотней вражеских танков и большим отрядом пехоты. Пропустив танки через свои окопы, стрелки завязали бой с пехотой противника, а по танкам открыли огонь бронебойщики и расчеты противотанковых пушек. Из 100 танков немцы потеряли здесь около 50. 7 яростных атак предприняли фашисты на этом участке и каждый раз, неся все новые и новые потери, откатывались на исходные позиции.

На некоторых участках разыгрались большие танковые бои. Группа средних советских танков под командованием старшего лейтенанта Костырко встретилась с немецкими тяжелыми машинами Т-6—«Тиграми». В первой же схватке советские танкисты подбили 5 «Тигров».

Мужественно сражаются бронебойщики и артиллеристы. Три раза в течение дня немцы бросали на позиции одной нашей части крупные силы пехоты и танков. Все три атаки были отбиты, причем противник понес здесь большие потери. Подпуская танки на 150-200 метров, бронебойщики открывали по ним огонь и наносили врагу серьезный урон. Два немецких танка уничтожил сержант Лозовой, 4 вражеских машины сжег лейтенант Матлин. Парторг роты—красноармеец Гусев противотанковой гранатой взорвал тяжелый танк противника.

На одном участке немцы пустили впереди пехоты 15 своих танков. Артиллеристы подразделения Зинько преградили путь вражеским машинам. Батареи, которыми командуют Соколов и Поприй, выкатывали пушки на открытые позиции и били по танкам прямой наводкой с коротких дистанций. Они уничтожили таким образом 8 машин. Остальные поспешили убраться в укрытия.

Бои продолжаются.

З. ЛИПАВСКИЙ.
П. БАРАННИКОВ.

— Ѳ —

Юго-западнее Мценска

ДЕЙСТВУЮЩАЯ АРМИЯ, 6 июля. (Спец. корр. ТАСС). На рассвете юго-западнее Мценска немцы силою до двух полков пехоты пытались атаковать наши позиции. Ровно в 3 часа утра они открыли шквальный огонь. Артиллерийская перестрелка длилась 45 минут, после чего немцы бросили в атаку свою пехоту.

Вражеские части, поддержанные авиацией, двигались одновременно в четырех направлениях. Противник, считая, что артиллерийским огнем ему удалось подавить наши огневые средства, пытался форсировать наступление и выйти к намеченному рубежу. Гитлеровцы просчитались. Огонь врага не разрушил систему нашей обороны. Когда враг приблизился к советским позициям, наши подразделения открыли огонь из всех видов оружия. На трех участках атаки противника тотчас же захлебнулись, и противник, понеся большие потери, откатился к исходному рубежу.

Только на одном узком участке в районе важной высоты группам немецкой пехоты при поддержке бомбардировщиков вначале удалось вклиниться в нашу оборону, захватить несколько траншей, но скоро решительным контрударом противник был отброшен. На поле боя осталось до 600 трупов гитлеровских солдат и офицеров. Взяты пленные.

В этих боях наши бойцы показали железную стойкость и умение наносить фашистам стремительные удары. Автоматчики лейтенанта Патачук не только удержали свой рубеж, но и быстро выбили противника из занимаемых им траншей.

Смело сражались с гитлеровцами бойцы старшего лейтенанта Хакимова. На этом участке враг несколько раз пытался выбить подразделение Хакимова с занимаемых им позиций. Но попытки фашистов не увенчались успехом. Ефрейтор Зимин несколько раз вместе с группой красноармейцев ходил в контратаку и уничтожил штыком и прикладом 6 солдат и несколько гитлеровцев взял в плен. Ефрейтор Дерябин был дважды ранен, но не покинул позиций и в жестоких схватках истребил 15 немцев. Во время контратаки на склонах высоты красноармеец Шалабаев с группой бойцов уничтожил два неприятельских пулеметных гнезда.

Советские подразделения, отбросив противника на исходные рубежи, прочно удерживают свои позиции.

И. ГРИБОВ.

НАСТУПЛЕНИЕ НЕМЦЕВ В РАЙОНЕ КУРСКА И ЖУЛИКИ ИЗ СТАВКИ ГИТЛЕРА

Гитлеровская ставка промолчала о результатах первого дня крупного наступления немецких войск, начатого ими утром 5 июля на Орловско-Курском и Белгородском направлениях. 6 и 7 июля гитлеровское командование решило из «Савла превратиться в Павла», из наступающей стороны превратиться в обороняющуюся, заявляя, что наступление ведут не немцы, а Красная Армия.

Почему гитлеровская ставка вынуждена прибегнуть к этому жульническому трюку?

Как уже сообщалось Советским Информбюро, с утра 5 июля немецко-фашистские войска крупными силами танков и пехоты, при поддержке многочисленной авиации, перешли в наступление на занимаемые нашими войсками позиции. Удар наносится в двух направлениях — из района южнее Орла—на Курск и из района Белгорода—на север, также в направлении Курска.

Немцы бросили в наступление против наших войск свои главные силы, сосредоточенные в районах Орел и Белгород. На Орловско-Курском направлении немецкое командование ввело в бой: 2, 9, 12, 18, 20 и 23 танковые дивизии, 36 мотодивизию, 6, 7, 78, 86, 216, 258 и 383 пехотные дивизии. На Белгородском направлении наступают 3, 6, 7, 11 и 19 танковые дивизии, а также танковые дивизии СС: «Адольф Гитлер», «Великая Германия», «Райх» и «Мертвая голова», 106, 167, 168, 255, 320, 162 и 332 пехотные дивизии.

Таким образом, с немецкой стороны в наступлении уже участвуют 15 танковых дивизий, 1 мотодивизия и 14 пехотных дивизий.

Для поддержки наступления пехоты и танков немецкое командование стянуло на этот участок фронта многочисленные соединения авиации, взятые не только с других участков советско-германского фронта, но и переброшенные из Западной Европы. Так, например, между 9 и 29 июня немцы перебросили с Запада 28 и 77 бомбардировочные эскадры и 5 эскадру ночных истребителей. Кроме того, как показали 5 июля пленные немецкие летчики — унтер-офицер Гайнц Гейль и радист обер-ефрейтор Гергардт Шрамм из 7 отряда 1 эскадры, их часть прибыла в район Орла 3 июля из Югославии. Советскому командованию известно также, что немцы, подготавливая большое наступление, перебросили в район Орла и Белгорода большое количество танков для восполнения потерь танковых дивизий в ходе наступления.

Из всех этих данных, а также из показаний пленных офицеров, летчиков и солдат видно, что, начав 5 июля с. г. генеральное наступление на советско-германском фронте, немцы предполагали сосредоточением и вводом в бой главных сил своей армии на узких участках фронта быстро сокрушить советскую оборону и добиться уже в первые дни наступления крупных оперативных результатов. Достаточно взглянуть на карту, чтобы понять оперативный замысел немецкого командования. Он имел в виду окружить и уничтожить наши войска, расположенные по дуге Курского выступа. Об этих же целях наступления немцев на Орловско-Курском и Белгородском направлениях говорят также единодушные заявления захваченных нашими войсками в плен немецких солдат и офицеров.

Но новое немецкое наступление не застало наши войска врасплох. На обоих направлениях третий день идут ожесточенные бои, в ходе которых наши войска уничтожили до 30 тысяч солдат и офицеров, подбили и уничтожили 1.539 танков и сбили 649 самолетов противника. Наши войска прочно удерживают занимаемые рубежи. Только на некоторых участках Белгородского направления противнику, ценой огромных потерь, удалось незначительно вклиниться в нашу оборону.

Получив по зубам, жулики из ставки Гитлера теперь поджали хвост и завопили о том, что якобы наступают не они, немцы, а советские войска и что тем самым в первые 3 дня крупных сражений провалилась не их попытка захватить Курск, а попытка наших войск прорвать оборону немцев.

Уже 6 июля, в разгар немецкого наступления, берлинское радио передало смехотворное сообщение о якобы начавшемся наступлении Красной Армии на Орловском и Белгородском направлениях, в ходе которого

«советское командование беспрерывно вводило в действие танковые части, однако, главные позиции германской обороны на всех участках находятся прочно в наших руках и ни на одном участке фронта не введены еще в бой сколько-нибудь значительные германские танковые силы».

7 июля гитлеровцы вновь повторили эту несусветную чепуху, заявив будто бы

«советское сообщение о том, что началось германское наступление, — ложно».

Таков новый трюк немецко-фашистских шулеров.

Было бы неправильно с нашей стороны недооценивать силы немецких войск, ведущих крупное наступление на Орловско-Курском и Белгородском направлениях. Силы немцев здесь велики. Рано еще сегодня делать окончательное заключение об исходе боев. Одно несомненно и ясно—решительное наступление немцев, начатое ими 5 июля, в первые 3 дня не получило успеха. Результатом этого неуспеха являются нервозность и замешательство гитлеровского командования, которые оно пытается прикрыть жульническими трюками.

СОВИНФОРМБЮРО.

Северный флот. На снимке: боцман подводной лодки, которой командует Герой Советского Союза И. И. Фисанович, тов. **Н. П. Тихоненко,** награжденный орденом Красного Знамени и орденом Красной Звезды, приводит в порядок орудие после возвращения лодки из боевого похода, в котором она потопила тринадцатый вражеский транспорт.

Фото В. Ковригина. (ТАСС).

На Белгородском направлении

ДЕЙСТВУЮЩАЯ АРМИЯ, 7 июля. **(По телеграфу от наш. корр.).** 211 подбитых и сожженых вражеских танков, 46 сбитых самолетов, несколько тысяч убитых и раненых немецких солдат и офицеров—таков итог двух дней боев на участке одного нашего соединения, которое действует на Белгородском направлении. Эти цифры—свидетельство упорства нашей обороны, ее огневой мощи и тех отчаянных усилий, которые прилагает противник, чтобы сломить сопротивление наших войск.

Уже на третий день сражения на этом участке фронта стало ясно, что первоначальный замысел противника провалился. Немцы хотели вбить здесь один широкий клин в наше расположение, чтобы расчленить и изолировать наши обороняющие части, но стойкость нашей обороны сорвала их намерения. Только на отдельных участках, где открытая местность и наличие удобных дорог облегчали маневр танками, противник добился частичного успеха, несколько продвинувшись вперед.

Неприятель напрягает все силы, чтобы развить успех. Он вводит в бой свежие дивизии, сосредоточивает на одном участке нашего соединения по несколько сотен самолетов, массирует танки и артиллерию, рискует пускать танки даже там, где продвижение их сопряжено с самыми серьезными трудностями. Прорваться во что бы то ни стало, не считаясь ни с какими потерями,—вот цель, которую ставит себе враг.

Наши войска используют все выгоды боя с вклинившимися отдельными танковыми и пехотными группами противника. На одном участке прорвались 15 немецких танков и батальон пехоты. Наша дивизионная артиллерия отрезала эту вклинившуюся группу плотным заградительным огнем, окаймила ее огнем с флангов, а затем полностью уничтожила с помощью перешедших в контратаку стрелковых подразделений.

Группа в 20 немецких танков попыталась пробиться к шоссе и оседлать его. Танковая атака была отбита нашей гвардейской частью. Немцы изменили направление и, выйдя к небольшой реке, попробовали ее форсировать. Но тут навстречу прорвавшейся группе вышли наши танки. Завязался ожесточенный танковый бой, в результате которого немцы понесли потери и отскочили назад.

На соседнем участке большая группа неприятельских танков, пройдя через боевые порядки пехоты, вырвалась в район артиллерийских позиций. Артиллеристы вступили в бой с танками, открыв огонь прямой наводкой с близких дистанций. За несколько часов было отбито 8 танковых атак.

Большую роль в борьбе с вклинившимися танками противника играют истребительно-противотанковые части. Умело маневрируя, они выходят на угрожаемые направления и огнем с заранее подготовленных позиций останавливают продвижение неприятеля. Одна наша истребительная часть уничтожила за два дня боев 97 немецких танков и отстояла обороняемые рубежи.

Действия немцев носят ярко выраженный характер авиационно-танкового наступления. Тактика немецких танков осталась прежней, но авиация теперь почти не отрывается от них. Она действует прежде всего и главным образом на переднем крае обороны. Там, где идет наземный бой, немецкая авиация стремится проложить дорогу танкам. Поэтому главной задачей нашей авиации стала теперь борьба с самолетами противника на переднем крае.

Немцы начали наступление, но успеха оно не имеет. Наши войска стойко и доблестно отражают вражеские атаки. Потери гитлеровцев в танках и в живой силе растут час от часу.

(«Красная звезда», 8 июля 1943 г.).

—⊙—

Письмо снайперов создателям советского оружия

ДЕЙСТВУЮЩАЯ АРМИЯ, 5 июля. **(Спец. корр. ТАСС).** 4 снайпера Н-ской части—Федор Резниченко, Ахат Ахметьянов, Павел Шабанов и Андрей Гостюхин—обратились с письмом к Героям Социалистического Труда Дегтяреву, Токареву и к профессору, доктору технических наук, Федорову, в котором пишут: «С помощью самозарядной винтовки, изобретенной Вами, товарищ Токарев, снайпер Михаил Пухов в одном бою, оставшись вдвоем с товарищем, уничтожил 30 гитлеровцев, вышел победителем. Он заявил: «человеку, который изобрел это оружие, вечная благодарность». Так говорит каждый боец, оценивший силу и достоинство Вашего оружия.

На-днях казах Айтен Жунусов, действуя ручным пулеметом, изобретенным Вами, отбил две атаки гитлеровцев. Враг не прошел. Кончился бой, Жунусов сказал: «где бы мне увидеть человека, который создал этот пулемет, чтобы отблагодарить его».

Мы, четыре снайпера, уничтожили 909 гитлеровцев и даем слово, что усилим удар по врагу и будем бить немцев до полного их уничтожения».

ШТАБ ИЛИ ПЛОХАЯ КАНЦЕЛЯРИЯ?

Наркомзем ДАССР неудовлетворительно руководит сеноуборкой

Наркомзем ДАССР—это штаб социалистического сельского хозяйства нашей республики. От его четкой оперативной работы зависит ход выполнения текущих сельскохозяйственных работ, жизнь и работа колхозов, состояние и развитие животноводства, полеводства, садоводства и т. д.

Однако многочисленные факты показывают, что Наркомзем ДАССР отнюдь не является в полной мере боеспособным, оперативным штабом сельского хозяйства нашей республики. Незнание того, что делается на местах, в районах и колхозах, волокита с разрешением многих наболевших вопросов, невыполнение ряда важных постановлений и указаний директивных органов и т. д.—все эти недочеты в работе руководства и аппарата Наркомзема ДАССР встречаются на каждом шагу. Эти недочеты ярко проявились и в руководстве сеноуборочной кампанией.

Известно, какое огромное значение имеет создание крепкой кормовой базы для развития животноводства Дагестана. Опыт прошлых лет, когда колхозы, не сумев обеспечить поголовье скота кормами на зимний период, допустили огромные потери в животноводстве, настоятельно требует организованного проведения сеноуборки в этом году, оперативного и четкого руководства сеноуборочными работами со стороны Наркомзема.

Согласно постановления Совнаркома ДАССР и бюро Обкома ВКП(б) от 20 апреля с. г. «О мерах увеличения поголовья скота в колхозах и повышения его продуктивности», колхозы республики должны заготовить 720.000 тонн грубых кормов (сено, солома, веточный корм и т. д.) для общественного скота колхозов, выполнения обязательств по сенопоставкам, создания страховых фондов и обеспечения скота, находящегося в личном пользовании колхозников. Из этих 720.000 тонн должно быть заготовлено в районах 572.000 тонн и на отгонных пастбищах—148.000.

Сколько же нужно скосить гектаров сеноуборочной площади, чтобы получить необходимое количество сена? Каковы запасы грубых кормов прошлого года? Этих сведений в Наркомземе нельзя достать, потому что их нет. Есть только план (175.000 га) сеноуборки внутри районов, а какую площадь надо и можно скосить на кутанах—этого установить нельзя. Есть также расчет или баланс кормонакопления, никем не утвержденный, из которого видно, что колхозы, якобы, могут собрать 671,8 тыс. тонн всевозможных грубых кормов. За счет чего можно покрыть разрыв между этой цифрой и планом, утвержденным Совнаркомом ДАССР и бюро Обкома ВКП(б)—это для самих наркомземовцев неизвестно.

Спрашивается—как может Наркомзем руководить ходом сеноуборки, своевременно реагировать и исправлять имеющиеся недочеты, если в Наркомземе нет полного и точного плана работ по накоплению кормов?

Не лучше положение и с учетом проделанной работы по накоплению кормов, с оперативной отчетностью по сеноуборке. Так, по сводке Наркомзема ДАССР к 5 июля плоскостные районы убрали (скосили) 39,5 тыс. га сенокосных площадей. В горных районах сенокос еще не начался. Особую тревогу вызывает ход сеноуборки на кутанах: там скошено лишь 17,3 тыс. га.

Эти цифры не дают полного и ясного представления о ходе сеноуборки. Прежде всего, поступившие от райзо сводки не являются полными, так как в районах оперативная отчетность колхозов поставлена очень плохо, от части районов имеются данные на 1 июля и даже на 20-25 июня. А главное—учет выполненных работ по сенокошению Наркомзем ведет погектарно. Это не дает полной картины хода заготовки кормов, так как можно скосить много гектаров, а накосить очень мало. В Наркомземе нет также данных о том, на скольких гектарах скошенное сено сложено в копны, сколько заскидовано и т. д. В общем одно из главнейших условий правильного руководства—точная и своевременная отчетность, учет проделанной работы — в Наркомземе отсутствует, аппарат Наркомзема, его руководители и специалисты руководят сеноуборкой вслепую.

Работники Наркомзема также не могут сказать: доведены ли правлениями колхозов до бригад планы накопления кормов, доведены ли до колхозников основные указания партийных и правительственных органов по вопросам заготовки кормов, в частности—о стимулировании колхозников на сеноуборочных работах.

В практике работы аппарата Наркомзема встречаются возмутительные факты безответственного отношения к выполнению решений партийных и правительственных органов по вопросам заготовки кормов, что влечет за собой срыв важнейших мероприятий в этой области.

Согласно постановления Совнаркома ДАССР и Обкома ВКП(б) от 7 июня с. г., колхозам горных районов были переданы 28.000 гектаров пастбищ и сенокоса от совхоза № 1 и конезавода № 37. Наркомзем должен был принять от совхоза и конезавода эти участки, а также сеноуборочный инвентарь и передать их во временное пользование колхозам Акушинского, Левашинского, Кахибского, Чародинского, Казбековского и Дахадаевского районов. Всю эту работу нужно было закончить к 12 июня. Но Наркомзем только 18 июня командировал своего представителя в Кизляр для переброски части бригад на вновь выделяемые участки в Хасавюртовском и Бабаюртовском районах. А в совхоз и конезавод представители Наркомзема выехали только 16 июня, причем даже 20 июня их не видели в совхозе № 1.

Эта неповоротливость, проявленная Наркомземом, привела к тому, что ряд колхозов не сумел своевременно перебраться на новые места или в ожидании представителей Наркомзема приступил к уборке сена на новых местах с большим опозданием.

Таким образом, Наркомзем вместо того, чтобы по-боевому организовать сеноуборку на вновь отведенных участках, затормозил ее.

Совнарком ДАССР и Обком ВКП(б) постановлением от 20 апреля этого года обязали Наркомзем ДАССР «разработать и представить в Совнарком ДАССР и Обком ВКП(б) план второго укоса трав на всех поливных и заливных лугах». Этот план Наркомземом до сих пор не представлен, и когда он будет представлен—неизвестно.

К сожалению, подобных фактов можно привести очень много.

В самом Наркомземе до самого последнего времени шли споры о том, кто должен заниматься вопросами сеноуборки—животноводческое или производственно-территориальные управления. Бесспорно, что кормонакопление (сенокошение, посев силосных культур и корнеплодов, закладка силоса и т. д.) является составной частью полеводства, бесспорно, что вопросами сеноуборки должны заниматься производственно-территориальные управления. Но если производственно-территориальное управление плоскостных районов, хотя плохо, но все же занималось вопросами сенокошения, посевами корнеплодов и силосных культур, то начальник производственно-территориального управления горных районов тов. Абдурагимов совершенно не считает нужным заниматься этими вопросами. Пока работники Наркомзема спорили между собою, ломились в открытую дверь—сеноуборка провалилась.

Их бесполезные и вредные споры были окончательно разрешены приказом Наркомзема РСФСР от 11 июня этого года, в котором говорится: «...возложить ответственность за выполнение плана по производству и заготовке кормов в районах на заведующих и главных (старших) агрономов райзо и МТС, а в областных, краевых земотделах и Наркомземах АССР — на начальников производственно-территориальных управлений, привлекая зооветработников к проведению сеноуборки и силосованию кормов. Ответственность за правильное использование кормов в колхозах возложить в районах на зооветработников и в облкрайземотделах и Наркомземах АССР—на начальников управлений животноводства и коневодства».

Но странное дело — этот важнейший приказ Наркомзема РСФСР, вносящий ясность в спорный вопрос и накладывающий ответственность на конкретных работников земельных отделов за кормообеспечение скота и расходование кормов, до самого последнего времени лежал в Наркомземе без движения и не был разослан на места.

Подобный стиль руководства, подобные факты неоперативности, медлительности, невыполнения важнейших директив и указаний партийных и правительственных органов по вопросам организации сеноуборки явились одной из главных причин совершенно неудовлетворительного хода сеноуборочных работ.

Аппарат Наркомзема не может похвастаться своей четкой и слаженной работой. Коллектив Наркомзема, его парторганизация обсуждали первомайский приказ товарища Сталина, но конкретных выводов для себя из этого приказа не сделали. Достаточно привести один факт, чтобы судить о порядках в аппарате Наркомзема.

25 июня в Наркомзем была передана очень важная телеграмма по вопросам сеноуборки, подписанная руководством Обкома ВКП(б) и Совнаркома ДАССР для немедленной рассылки на места. Однако эта телеграмма, несмотря на свою срочность, была... подшита техническим работником в дело, где и была обнаружена 29 июня.

Совершенно плохо, неудовлетворительно работающий штаб — вот как можно оценить работу Наркомзема ДАССР по руководству сеноуборкой. **И не только сеноуборкой!**

Необходимо вмешательство партийных и советских руководящих органов республики с тем, чтобы добиться немедленного и коренного улучшения работы Наркомзема и превращения его в подлинный боевой, оперативный, четко работающий штаб социалистического земледелия нашей республики.

Разрыв между косовицей и скирдованием

ДЕРБЕНТ. **(Наш корр.).** Некоторые колхозы района закончили косовицу озимого ячменя и приступили к уборке пшеницы. Колхоз «Пионерская правда» уже скосил 125 га пшеницы, сельхозартель «Знамя Ленина»—120 га, колхоз «Большевик»—100 га. Но руководители ряда колхозов в погоне за количеством скошенных гектаров упускают не менее важную работу—скирдование. В колхозе «Пионерская правда» (председатель тов. Магомедов) скосили 388 га ячменя и почти 50 проц. озимой пшеницы, а заскирдовали всего 40 га.

Больше половины колхозов района не начали скирдования. Руководители этих колхозов решили бросить все силы на косовицу, чтобы скорее отрапортовать об окончании ее, а затем переключиться на скирдование. Это привело к тому, что заскирдована только четвертая часть скошенного хлеба.

Иные руководители пытаются оправдать недопустимо большой разрыв между косовицей и скирдованием недостатком тягла. Нет слов, с тяглом в некоторых колхозах положение действительно напряженное, но при умелой организации работ можно добиться успехов и в этом деле. Но вся беда в том и заключается, что в ряде колхозов неумело организовали работы. В колхозах «Пионерская правда», им. Коминтерна, им. Сталина арбы загружаются наполовину. При правильной и хорошей укладке можно вдвое увеличить их грузопод'емность. Для увеличения количества оборотов нужно увеличить число грузчиков и организовать двухсменную работу. Это несомненно повысило бы темпы скирдования.

Не выполняется решение Совнаркома ДАССР и Обкома ВКП(б) о привлечении малопродуктивных коров с ферм колхозов и коров, находящихся в личном пользовании колхозников, на работы по подвозке снопов к скирдам.

В общем для того, чтобы как следует организовать дело, нужно позаботиться о лучшем использовании имеющихся возможностей. Но руководители многих колхозов предпочитают более легкий путь—очередность в выполнении уборочных работ.

Медленные темпы скирдования приводят к большим потерям. Разбросанные на многих участках копны хлеба охраняются плохо. Лежащие на земле снопы осыпаются (колхозы «Пионерская правда», им. Сталина, «Красный флаг»).

В колхозе им. Ворошилова положение с тяглом не лучше, чем в других колхозах. Тем не менее здесь значительно лучше проводится весь комплекс уборочных работ. Об'ясняется это тем, что с первого же дня уборки в работу включено почти все тягло, а главное, правильно организован труд. Благодаря этому колхоз им. Ворошилова из 57 скошенных гектаров заскирдовал 43. К сожалению такие факты в районе единичны.

На колхозных полях

⊠ Сельхозартель им. Ворошилова, Кайтагского района, закончила уборку озимого ячменя на площади 98 гектаров и начала уборку пшеницы. Вслед за ней закончил уборку озимого ячменя колхоз им. Сталина. В колхозе «Красный кайтаг» группа школьников, около 50 человек, под руководством знатного учителя тов. Магомедова Изахай, подбирает колосья. Они уже собрали колоски на площади 26 гектаров.

⊠ Учащиеся карабудахкентских школ активно работают на колхозных полях. Школьники старших классов обслуживают комбайны, работают на простых уборочных машинах, а большинство учеников занято на жнитве, вязке снопов и скирдовании. Многие школьники работают наравне со стахановцами. По всему району на уборке работает 460 школьников старших классов. На-днях на поля выйдет около 1.000 школьников младших классов, которые будут заняты на сборе колосьев.

⊠ Выполняя колхозную заповедь—первый хлеб государству—ряд сельхозартелей Дербентского района организовал бесперебойную вывозку зерна прямо с токов на склады Заготзерно. Колхоз «Сталинчилар» уже выполнил задание по сдаче ячменя государству. Кроме того, он сдал в фонд Красной Армии 22 тонны высококачественного зерна и продолжает вывозку зерна в счет натуроплаты МТС. Полностью по ячменю рассчитался с государством и колхоз «Знамя Ленина», сдавший по госпоставкам, а также в фонд Красной Армии 28 тонн зерна. Выполнил свое обязательство по ячменю также колхоз им. XVII партс'езда.

Передовики комбайнеры

Среди комбайнеров Бабаюртовской МТС первое место занимает комбайнер тов. Шпигунов, который в трех колхозах — им. Тельмана, им. Дахадаева и «Прогресс» — за 5 рабочих дней убрал своим «Коммунаром» 83 га ячменя.

Образцы стахановской работы показывает и комбайнер тов. Пиников, убравший в колхозе им. Сталина 63 га.

По Новонадеждинской МТС первенство держит, постоянно увеличивая темпы, тов. Пинченко. Только за последние два дня тов. Пинченко в колхозе им. Энгельса своим комбайном убрал 25 га ячменя.

Созрели абрикосы и персики

КАСУМКЕНТ, 6 июля. **(По телефону).** На втором и первом участках плодоягодного совхоза им. Герейханова начался сбор персиков и абрикос. Урожай в нынешнем году намного превышает прошлогодний. Работники совхоза предполагают собрать не менее 1.600 центнеров абрикос и свыше 600 центнеров персиков.

Первые две тонны абрикос и персиков уже поступили для переработки на Касумкентский консервный завод.

Массовый сбор созревших абрикос и персиков предполагается начать через два дня.

СВОДКА НАРКОМЗЕМА ДАССР

О ХОДЕ УБОРКИ КОЛОСОВЫХ И ЗЕРНОВЫХ, БОБОВЫХ КУЛЬТУР ПО ПЛОСКОСТНЫМ КОЛХОЗАМ РЕСПУБЛИКИ НА 5 ИЮЛЯ 1943 ГОДА

Наименование района	Скошено в проц. к плану	Убрано комбайнами в проц. к плану уборки комбайн.	Обмолоч. в проц. к убранной площади
Дербентский	18	3	16
Дербент горзо	16	—	31
Махачкалинский	16	15	59
Каякентский	12	12	43
Бабаюртовский	9	19	62
Кумторкалинский	7	9	67
Карабудахкентский	7	10	39
Сергокалинский	5	3	9
Кайтагский	4	12	25
Хасавюртовский	3	5	64
Касумкентский	2	—	20
Табасаранский	2	—	71
Буйнакский	—	—	—

—⊙—

Хасавюртовская МТС не выполняет своих обязательств

Хасавюртовская МТС обслуживает часть колхозов Казбековского района. Но механизированная уборка и молотьба урожая в районе под угрозой срыва. Четыре молотилки МТС до сих пор еще не отремонтированы и к ним не прикреплены тракторы, две других молотилки, хотя и не требуют ремонта, однако использовать их невозможно из-за отсутствия приводных ремней.

Ремонтная бригада целыми днями просиживает только потому, что в МТС, видимо, забывают об ее существовании.

В районе 2 колхоза уже приступили к уборке колосовых, но уборка идет лишь вручную, тогда как есть все возможности наладить уборку машинами.

На днях к уборке приступают и другие колхозы района. Отсутствие тракторов и отремонтированных молотилок внушает серьезные опасения за своевременность уборки урожая без потерь.

П. ВОРОНОВ.

—⊙—

Стахановский уход за посевами

Ряд колхозов Акушинского района ведет упорную борьбу с сорняками. В колхозе им. Свердлова на прополку посевов выходят все трудоспособные колхозники и колхозницы. За 5 дней колхозники закончили первую прополку и теперь приступили ко второй.

От зари до зари работают в поле и колхозники передовой сельхозартели «Красный партизан». Здесь также закончена первая прополка и теперь проводится вторая.

М. МУСАЕВ.
(Наш корр.).

О присуждении Сталинской премии профессору Рамзину Леониду Константиновичу за создание конструкции прямоточного котла и о присвоении прямоточному котлу имени автора

Постановление Совета Народных Комиссаров Союза ССР

Совет Народных Комиссаров Союза ССР **постановляет:**

1. Присудить Сталинскую премию 1-й степени в размере 150 тысяч рублей профессору **Рамзину** Леониду Константиновичу за создание конструкции прямоточного котла.

2. Присвоить прямоточному котлу имя автора и впредь именовать его «Котел Рамзина».

Председатель Совета Народных Комиссаров Союза ССР И. СТАЛИН.

Управляющий делами Совнаркома СССР Я. ЧАДАЕВ.

Москва, Кремль. 7 июля 1943 года.

Награждение работников бюро прямоточного котлостроения Народного Комиссариата тяжелого машиностроения

За успешное создание конструкций прямоточных котлов Указом Президиума Верховного Совета СССР от 7 июля награждены: орденом **Ленина** Рамзин Л. К., орденом Трудового Красного Знамени — 6 человек, орденом «Знак Почета» — 17 человек и медалью «За трудовую доблесть» — 5 человек.

УДАРЫ НАШЕЙ АВИАЦИИ ПО ВОЙСКАМ ПРОТИВНИКА

В ночь на 7 июля крупные силы нашей авиации дальнего действия наносили удары по войскам и технике противника на Орловско-Курском и Белгородском направлениях. Наши самолеты бомбардировали колонны немецкой пехоты, скопления танков и автомашин и ближайшие тылы войск противника. В результате бомбардировки нанесен серьезный урон войскам противника. Один наш самолет не вернулся с боевого задания.

ЗА РУБЕЖОМ

Действия авиации союзников

ЛОНДОН, 8 июля. (ТАСС). Штаб союзных сил в Северной Африке передает, что в ночь на 7 июля бомбардировщики союзников продолжали атаковать неприятельские аэродромы. Истребители-бомбардировщики подвергли атакам коммуникации противника на Сицилии.

Английское министерство авиации сообщает, что днем 7 июля английские самолеты совершили налеты на некоторые об'екты в Северной Франции, Голландии и Бельгии.

—⊙—

Затишье в действиях германской авиации над Англией

ЛОНДОН, 7 июля. (ТАСС). Как отмечает агентство Рейтер, за две последних недели на Англию не сброшено ни одной бомбы. Это полное затишье является одним из самых продолжительных за все время воздушной войны над Англией.

По мнению агентства, полное прекращение операций германской авиации над Англией об'ясняется отвлечением германских воздушных сил на восточный фронт, недостатком у немцев запасных частей и горючего, истраченного в битве за Рур, и стремлением противника сохранить свои воздушные силы в связи с ожидаемым вторжением союзников.

—⊙—

ПРИБЫТИЕ ГЕНЕРАЛА ЖИРО В ВАШИНГТОН

НЬЮ-ЙОРК, 8 июля. (ТАСС). Агентство Ассошиэйтед Пресс сообщает, что генерал Жиро прибыл в Вашингтон.

—⊙—

Война на Тихом океане

ЛОНДОН, 7 июля. (ТАСС). В коммюнике штаба об'единенного командования вооруженными силами союзников в юго-западной части Тихого океана сообщается, что морское сражение, имевшее место в ночь на 6 июля в заливе Кула (между островами Новая Георгия и Коломбангара), закончилось решительным поражением японцев, потерявших по меньшей мере 9 военных кораблей.

В коммюнике сообщается, что войска союзников высадились на острове Новая Георгия на рассвете 5 июля. Высадке десанта предшествовал обстрел неприятельских баз в заливе Кула надводными кораблями союзников. Этой же ночью часть наземных войск союзников на острове Рендова заняла бухту Дзанана, расположенную в 10 километрах восточнее аэродрома в Мунда.

НЬЮ-ЙОРК, 7 июля. (ТАСС). Морское министерство США сообщает, что в бою с японскими военно-морскими силами в заливе Кула 6 июля потоплен американский легкий крейсер «Елена» (водоизмещением в 9.700 тонн).

—⊙—

Борьба французских патриотов против оккупантов

ЖЕНЕВА, 6 июля. (ТАСС). Как сообщают из Франции, французская молодежь, укрывающаяся в горах Верхней Савойи от мобилизации на работу в Германию, ведет партизанскую борьбу против гитлеровских оккупантов и их сообщников из Виши.

В Сен Приста 29 июня был совершон крупный диверсионный акт на железной дороге. В товарном эшелоне, стоявшем на запасном пути, вспыхнул пожар. Уничтожено 13 вагонов с горючим.

Между Юселем и Тюллем французские патриоты совершили нападение на эшелон, в котором отправлялась на принудительную работу в Германию группа французских рабочих. Остановив поезд, патриоты освободили своих товарищей. В Марселе немецкая полиция арестовала группу французской молодежи, пытавшейся нелегально перебраться в Северную Африку.

—⊙—

ИНОСТРАННАЯ ХРОНИКА

⊠ 7 июля в Лондоне открылась военная выставка, на которой представлено свыше 23 тысяч предметов различного снаряжения английской армии.

⊠ По сведениям, полученным из Югославии, десятки тысяч черногорцев, включая женщин и детей, направлены итальянцами в концентрационные лагери. Вследствие невыносимых санитарных условий и от голода в лагерях ежедневно умирает огромное число заключенных.

На снимке: американский разведывательный самолет сбрасывает глубинные бомбы на немецкую подводную лодку, показавшуюся на поверхности воды. (Атлантический океан).

НАПРЯЖЕННОЕ ВНУТРИПОЛИТИЧЕСКОЕ ПОЛОЖЕНИЕ В РУМЫНИИ

СТАМБУЛ, 8 июля. (ТАСС). Внутриполитическое положение в Румынии становится все более напряженным. Правительство пытается бороться с «нарушителями внутреннего порядка» все новыми распоряжениями и декретами.

Специальным правительственным декретом переводится в Плоешти из Бухареста группа крупных полицейских чиновников, чтобы «обеспечить безопасность промышленной области в долине Прахова». Особым декретом штрафы или сроки тюремного заключения за нарушение правительственных распоряжений увеличены в 5 раз.

Однако, по признаниям румынских газет, все эти меры не только не укрепляют, а наоборот, еще больше расшатывают «внутренний фронт».

Ответственный редактор
Д. ШИЛОВ.

Извещение

9 июля, в 7 часов вечера, в парткабинете горкома ВКП(б) состоится семинар для руководителей кружков по текущей политике, агитаторов и руководителей агитколлективов. Лекцию на тему «Текущий момент и некоторые вопросы международного положения» прочтет лектор горкома ВКП(б) доцент тов. Карабеков.

ОБ'ЯВЛЕНИЯ

Дагестанское Концертное бюро
В помещении Даггостеатра
9 июля
КОНЦЕРТ
Народный артист республики
Н. А. ЧАСТИЙ.
(бас)
Г. П. ЛЕВЧЕНКО.
(меццо-сопрано)
А. Е. ПОЛЕССКИЙ.
(скрипка)
А. П. ЕРОХИН.
(рояль)
Начало в 8 час. 30 мин.

КИНОТЕАТР
„ТЕМП“ СЕГОДНЯ
демонстрируется новый художественный фильм
„Актриса“

Дагестанский медицинский институт
ПРОДОЛЖАЕТ ПРИЕМ СТУДЕНТОВ
на первый курс лечебно-профилактического факультета.

В институт принимаются лица в возрасте от 17 до 35 лет, имеющие законченное среднее образование. Окончившие в 1941, 1942, 1943 годах десятилетку и приравненные к ней средние школы (рабфак, школы взрослых, медтехникум) на «отлично» и «хорошо» принимаются без испытаний. Окончившие десятилетку и приравненные к ней школы в 1941-43 уч. годах не на «отлично» и «хорошо», зачисляются без испытаний при наличии свободных мест. Окончившие десятилетку в прежние годы, кроме отличников, принимаются по конкурсу со вступительными экзаменами по русскому языку (письменно и устно), физике и химии.

Экзамены с 15 по 25 сентября 1943 г.

Начало занятий с 1 октября 1943 г.

Приезжие обеспечиваются общежитием. Имеется столовая.

К заявлению приложить следующие документы: а) автобиографию, б) аттестат или свидетельство об окончании средней школы (подлинник).

Участники Отечественной войны зачисляются на стипендию и освобождаются от платы за обучение.

Заявления и запросы направлять по адресу: г. Махач-Кала, ул. Леваневского, 31, Мединститут, приемной комиссии.
Дирекция института.

Адрес редакции и издательства: Махач-Кала, Пушкинская, 6. Телефоны: зам. ответ. редактора и отдел партийной жизни — 1-05, ответ. секретаря и промышленно-транспортный отдел — 8-04, общий — 3-22, отделов: военно-оборонного — 2-48, сельскохозяйственного — 7-83, писем и рабселькоров — 9-80, выпускающего — 8-44, издательства — 1-87, отдела об'явлений и заказов — 2-11.

С—3489.

Типография издательства «Дагестанская правда».

Заказ № 280.

НАУЧНАЯ БИБЛИОТЕКА
УНИВЕРСИТЕТЕ

Пролетарии всех стран, соединяйтесь!

ДАГЕСТАНСКАЯ ПРАВДА

№ 138 (6404)
СУББОТА
10
ИЮЛЯ
1943 г.
Цена 20 коп.

Орган Дагестанского Обкома, Махачкалинского Горкома ВКП(б) и Верховного Совета ДАССР

Беречь социалистическую собственность, как зеницу ока

Общественная собственность — государственная и кооперативно-колхозная — на орудия и средства производства является священной и неприкосновенной основой социалистического строя. «...люди, покушающиеся на общественную собственность, должны быть рассматриваемы как враги народа, в виду чего решительная борьба с расхитителями общественного имущества является первейшей обязанностью органов Советской власти» — говорится в постановлении ЦИК СССР и Совнаркома Союза ССР от 7 августа 1932 года.

В суровое время войны советского народа с немецко-фашистскими захватчиками борьба против расхитителей общественной, социалистической собственности, а также против тех, кто своей преступной небрежностью наносит ущерб государственному и кооперативно-колхозному имуществу, должна проводиться самая беспощадная, по всей строгости законов военного времени. Всякое расхищение социалистической собственности или нанесение ей ущерба в то время, когда страна напрягает все свои силы, мобилизует все свои материально-технические ресурсы для борьбы с врагом — подрывают хозяйство нашего отечества, ослабляют его обороноспособность, являются прямой помощью гитлеровцам.

Эта простая истина, не требующая особых доказательств, тем не менее не понята многими руководителями партийно-советских и кооперативно-колхозных организаций районов. Есть еще не мало людей в нашей республике, которые подходят к расхищению социалистической собственности как к обыкновенному уголовному преступлению, как к простой краже кошелька у зазевавшегося прохожего мелким воришкой.

В Агульском районе, например, имеются многочисленные факты расхищения и разбазаривания колхозного имущества. В колхозе им. Микояна, находящемся в самом районном центре, бывший председатель правления Базаев Гаджи присвоил 2 свиньи, рабочего быка, зерно. В этом же колхозе за 4-5 месяцев 1943 года в результате бесхозяйственно-преступного отношения к колхозному поголовью пало более 120 голов крупного рогатого скота и более 700 голов овец и коз. У заведующих складами насчитываются десятки тысяч рублей растрат и недостач. Но никто из преступников не привлечен к судебной ответственности, и ущерб, нанесенный ими колхозу, не возмещен. Базаев отделался тем, что был снят с работы, и после этого оказался на должности... зав. плановым отделом райисполкома. Председателем же колхоза стал бывший председатель ревизионной комиссии Курбанов Муса, проявивший на этом посту полнейшую бездеятельность и бесконтрольность. В колхозе им. Ворошилова неоднократные ревизии установили большие расхищения колхозного добра, но виновники до сих пор не наказаны. Такое же положение имеется и в других колхозах района — им. Казимагомеда, им. Жданова, им. Кирова, «Красное знамя» и др.

Райком ВКП(б) и райисполком вынесли много решений по вопросам борьбы с расхищениями кооперативно-колхозной собственности. Но, спрашивается, какова цена этим решениям, если воры, растратчики, расхитители колхозного добра попрежнему чувствуют себя вольготно.

Подобные факты прямого попустительства и либерального отношения к расхитителям социалистической собственности встречаются не только со стороны партийно-советских организаций и судебно-следственных работников Агульского района. В нашей газете за 6 июля в статье «Усилить борьбу с расхищением промтоваров и сельхозпродуктов» приводились многочисленные факты неудовлетворительной борьбы судебно-следственных органов нашей республики против расхитителей социалистической собственности и растратчиков.

Но дело не только в том, чтобы повести самую беспощадную, непримиримую борьбу против растратчиков, расхитителей социалистической собственности.

Общеизвестно, например, какой огромный урон социалистическому животноводству Дагестана приносит не только расхищение и присвоение жуликами колхозного поголовья, но и гибель, падеж скота в результате преступно-небрежного отношения к нему, плохой охраны, безобразного ухода, варварского обращения со скотом. Устав сельхозартели предусматривает взыскания колхозникам «за бесхозяйственное и нерадивое отношение к общественному имуществу». Виновные в преступно-небрежном отношении к колхозному добру должны привлекаться к ответственности, вплоть до предания суду, и нести материальную ответственность за ущерб, причиненный колхозу.

Однако разве мало случаев, когда люди, виновные в падеже или гибели сотен голов скота, допустившие пропажу десятков овец и коз, лошадей и коров, остаются не наказанными, а ущерб, нанесенный колхозу, в самом лучшем случае возмещают по государственным ценам! Между тем, например, в постановлении Совнаркома СССР и ЦК ВКП(б) «О мерах по увеличению поголовья лошадей, улучшению за ними ухода и содержания в колхозах и совхозах» говорится: «Предложить прокурору Союза ССР привлекать к уголовной ответственности лиц, виновных в преступно-небрежном обращении с лошадьми, повлекшем за собой гибель или потерю работоспособности лошади. Предложить правлениям колхозов и обязать директоров совхозов к лицам, виновным в гибели лошадей, пред'являть материальный иск о взыскании убытков в размере трехкратной стоимости лошади по заготовительным ценам. Установить, что председатели колхозов, директора совхозов, управляющие фермами, бригадиры производственных бригад, заведующие конными транспортами за уклонение от предания суду лиц, виновных в падеже лошадей, подлежат привлечению к уголовной ответственности».

Этот принцип должен применяться без всякого снисхождения!

Общественная собственность — основа социалистического строя. Беречь общественную, социалистическую собственность, как зеницу ока!

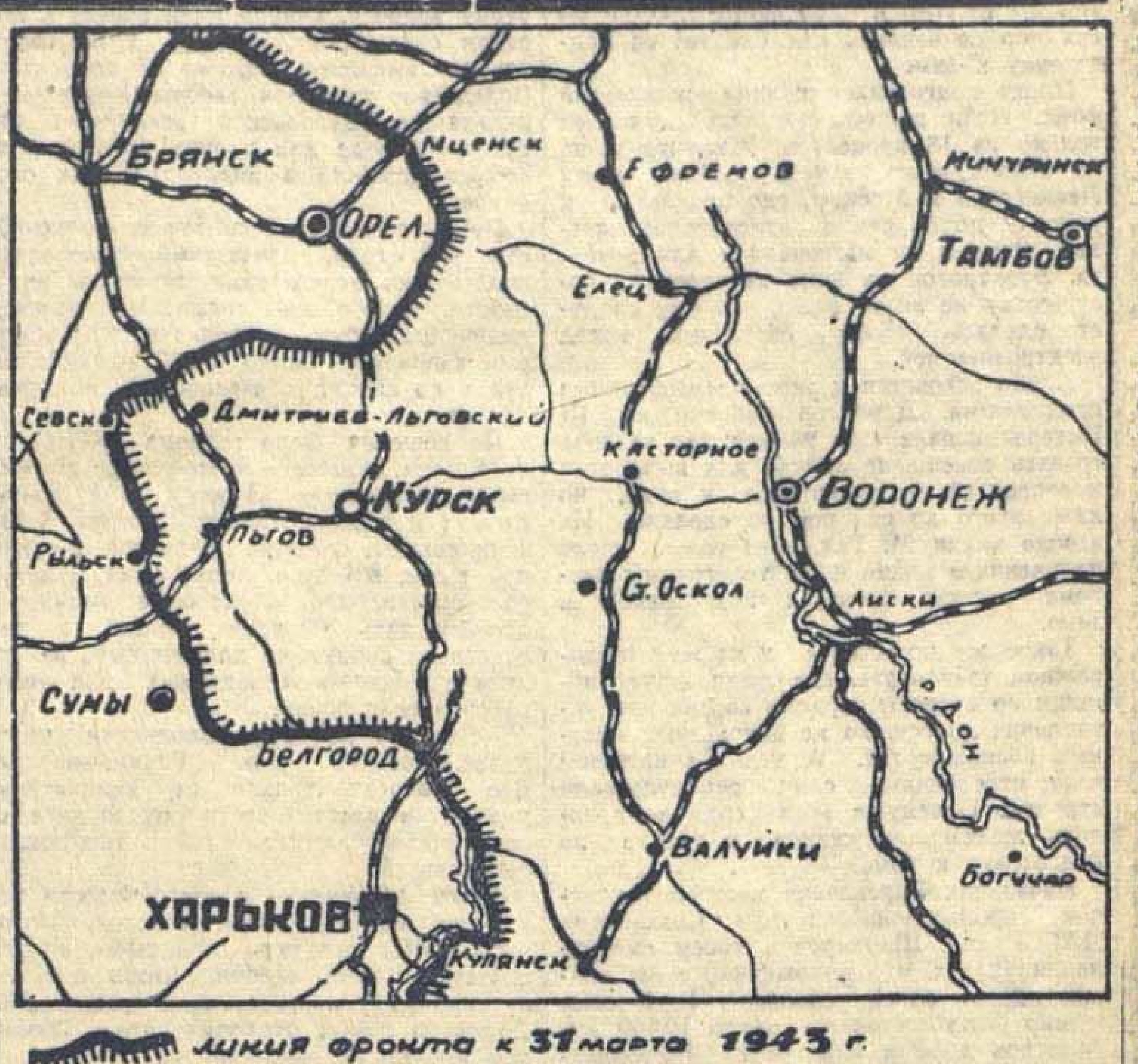

Как сообщалось Советским Информбюро, с утра 5 июля немецко-фашистские войска перешли в наступление. «Удар наносится в двух направлениях — из района южнее Орла — на Курск и из района Белгорода — на север, также в направлении Курска... Достаточно взглянуть на карту, чтобы понять оперативный замысел немецкого командования. Он имел в виду окружить и уничтожить наши войска, расположенные по дуге Курского выступа».

От Советского Информбюро

ОПЕРАТИВНАЯ СВОДКА ЗА 9 ИЮЛЯ

В течение 9 июля наши войска на ОРЛОВСКО-КУРСКОМ и БЕЛГОРОДСКОМ направлениях вели бои с противником, продолжавшим наступление крупными силами пехоты и танков. В течение всего дня наши воздушные силы вели ожесточенные бои с многочисленной авиацией противника. Наша авиация, обеспечивая свои войска от налетов авиации противника, одновременно наносила мощные штурмовые и бомбовые удары по боевым порядкам его наступающих войск.

По неполным данным, нашими войсками на Орловско-Курском и Белгородском направлениях за день боев подбито и уничтожено 193 немецких танка. В воздушных боях и зенитной артиллерией сбито 94 самолета противника.

* * *

На Орловско-Курском направлении противник за 4 дня наступления понес тяжелые потери в танках, живой силе и не добился успеха. Сегодня с утра гитлеровцы перенесли свой удар на соседний участок фронта. Усилив потрепанные соединения двумя пехотными и одной танковой дивизиями, немцы с утра предприняли ряд ожесточенных атак. Завязались упорные бои, часто переходившие в рукопашные схватки. Все атаки гитлеровцев отбиты нашими войсками.

На другом участке Орловско-Курского направления бойцы Н-ского соединения отразили 13 атак танков и пехоты противника, действовавших при поддержке крупных сил авиации. Прочно удерживая свои позиции, наши части на этом участке истребили свыше 1.500 гитлеровцев и уничтожили 34 немецких танка. В районе одной высоты батальон немецкой пехоты ворвался на позиции Н-ской литовской части. Завязалась ожесточенная рукопашная схватка. Наши подразделения под командованием лейтенанта т. Кавалюнаса отбросили немцев, а затем контратакой рассеяли и в большей части уничтожили батальон противника. Орудийный расчет старшего сержанта т. Закоржаева подбил 3 немецких тяжелых танка типа «Тигр».

* * *

На Белгородском направлении наши танкисты, артиллеристы и пехотинцы вели бои с танками противника, вклинившимися в нашу оборону. Немцы вводят в бой свежие резервы, пытаясь любой ценой добиться успеха. Танкисты Н-ского соединения в упорных боях в течение дня уничтожили более 80 немецких танков, до 200 автомашин, 5 бронетранспортеров, несколько самоходных орудий и не менее 2.000 гитлеровцев. На соседнем участке немецкая пехотная дивизия, поддержанная 160 танками, с утра перешла в наступление, пытаясь овладеть одним населенным пунктом. Уже к полудню наши части уничтожили несколько десятков танков и до 1.000 немецких солдат и офицеров.

Наши бойцы и командиры всех родов войск самоотверженно отбивают натиск врага. Танковые экипажи лейтенантов тт. Силачева и Димитриева, отражая вражеские атаки, за 3 дня подбили и сожгли свыше 20 немецких танков. Лейтенант т. Золотаренко меткими очередями из пулемета уничтожил до 200 гитлеровцев. За один день летчик старший лейтенант т. Гулаев в ожесточенных воздушных схватках сбил 2 бомбардировщика и 2 немецких истребителя.

Младший лейтенант т. Шпак уничтожил 4 вражеских самолета. 5-й немецкий самолет т. Шпак в этот же день сбил в паре с другим летчиком. Летчики Н-ского соединения за два дня сбили 77 самолетов противника, потеряв всего лишь 1 машину, пилот которой спасся на парашюте. В воздушном бою был подбит самолет младшего лейтенанта т. Колоскова. Летчик совершил посадку в тылу врага. Отряд немецких кавалеристов бросился к месту посадки. Летчик т. Николаев поспешил на выручку товарища и посадил свой самолет рядом с подбитой машиной Колоскова. На глазах у приближавшихся гитлеровцев летчики подожгли поврежденный самолет и вдвоем улетели на машине Николаева. Вскоре они благополучно приземлились на своем аэродроме.

* * *

В районе Лисичанска наши артиллеристы уничтожили 3 орудия и разрушили 5 немецких дзотов и блиндажей. Советские летчики уничтожили до 60 вражеских автомашин и взорвали 2 склада боеприпасов. В воздушных боях наши летчики сбили 20 немецких самолетов.

* * *

Западнее Ростова-на-Дону наши части вели артиллерийский обстрел противника. Артиллерийским огнем уничтожена минометная батарея, разрушено 8 вражеских дзотов и блиндажей, взорвано 5 складов с боеприпасами. На одном участке рота немцев пыталась разведать наши позиции. Пулеметным и минометным огнем гитлеровцы были рассеяны на подступах к переднему краю нашей обороны.

* * *

На одном участке Калининского фронта подразделение под командованием майора т. Глазкова, после огневого налета артиллерии, атаковало немецкий опорный пункт. Наши бойцы ворвались в траншеи и вступили в рукопашную схватку с гитлеровцами. Овладев опорным пунктом, бойцы подразделения уничтожили до 120 немецких солдат и офицеров, 24 огневых точки, 3 противотанковых орудия, 2 минометных батареи и 6 пулеметов.

* * *

Партизанский отряд им. Пожарского, действующий в одном из районов Орловской области, разгромил немецкий гарнизон, расположенный в населенном пункте. Партизаны истребили до 50 немецких солдат. Группа партизан взорвала 2 хранилища, в которых находилось 200 тонн горючего. Партизаны-подрывники пустили под откос немецкий поезд, шедший к линии фронта. Уничтожены паровоз, 7 вагонов с солдатами и офицерами и 5 платформ с зенитными орудиями. Залповым огнем из винтовок партизаны сбили 2 немецких самолета «Фокке-Вульф—189».

* * *

На Орловско-Курском направлении захвачена в плен группа солдат 86 немецкой пехотной дивизии. Пленный обер-ефрейтор 5 роты 177 немецкого полка Баумгоф заявил: «Первый день нашего наступления я никогда не забуду. У меня не было никакой надежды выйти живым из боя. Наш полк понес очень тяжелые потери. Другие полки дивизии пострадали еще больше. Уже к полудню 5 июля 216 полк, брошенный на прорыв обороны русских, потерял две трети личного состава, но не добился никакого результата. Жалкие остатки полка были отведены во второй эшелон. Санитары не успевали выносить раненых. Один санитарный унтер-офицер сказал мне, что перевязочный пункт напоминает двор «скотобойни».

На Белгородском направлении перебежавшие 6 июля на сторону Красной Армии немецкие солдаты из 587 полка 320 немецкой пехотной дивизии рассказали: «В первый же день наступления 587 полк потерял более половины солдат. В третьем батальоне убиты все командиры рот. Командир 320 дивизии генерал-майор Постель ранен. Старые солдаты, участвующие в войне с самого начала, уверяют, что ни в одном из всех предыдущих наступлений немецкие войска еще не знали таких потерь, как в эти дни».

На фронтах Отечественной войны

ТРИ ДНЯ БОЕВ

БЕЛГОРОДСКОЕ НАПРАВЛЕНИЕ, 9 июля. (Спец. корр. ТАСС). День и ночь в воздухе и на земле не утихает гул моторов. На одном из участков противник бросил в наступление свыше 1.000 танков, большое количество авиации, артиллерии и пехоты.

За первые 3 дня боев танкисты Н-ской части подбили и уничтожили свыше 400 танков и большое количество самолетов. Тысячи фашистских трупов остались на поле сражения. Гитлеровцы много кричали и кричат о своем танке «Т—6». Но наши воины с успехом уничтожают немецкие «Тигры». Командир орудия старшина Богомолов, наводчик Калинкин и замковой Певцов в одном бою подбили 3 «Тигра».

Стойкость и отвагу проявляют не только те, кто уже не раз бывал в бою, но и молодые бойцы, впервые участвующие в сражении.

Противник атаковал при поддержке танков одно наше подразделение. В результате жестоких схваток на поле боя осталось подбитыми и сожженными свыше 35 вражеских машин.

СТО МЕТРОВ БОЛОТА

Целый месяц шла упорная борьба за этот лоскут земли шириною в сто метров. Советские бойцы обрушивали на фашистов столько огня, что на этом лоскуте земли уже не оставалось ни одного непростреленного места. Встречный огонь был не менее яростным. И если б этот лоскут был действительно твердой землей, то на нем нагромоздились бы целые горы изорванного в клочья металла. Но и металл и трупы вязли в жидкой грязи, ибо этот клочок был болотом.

Несколько раз после ожесточенных атак казалось уже, что эти сто метров навсегда остались за нами, и фашисты навсегда лишились клинообразного «язычка», который позволял им простреливать весь наш передний край фланкирующим огнем пулеметов.

Но фашисты подбрасывали новые силы, и стометровый клочок болота опять переходил к ним. И так повторялось несколько раз, пока это болотце не стало ничьим, превратившись в нейтральную, одинаково простреливаемую и нами и фашистами зону. На одной ее стороне выросли два мощных немецких дзота, на другой—протянулся укрепленный кирпичами торфа плетень, за которым и ночью и днем бодрствовали наши бойцы.

А командиры всех рангов—от начальника штаба батальона до командующего армией—помнили об этом клочке, обводили его красными и синими линиями на своих подробнейших полевых картах. И, наконец, было решено: соседними стрелковыми частями сделать глубокий обход с правого фланга, выйти в тыл всей немецкой группировке, занимающей против нашего переднего края район протяжением в несколько километров, и, разгромив ее, встречным движением из немецкого тыла сомкнуться с подразделением, связанным своей обороною с этим всем надоевшим «язычком».

Фланговый удар был нанесен крепко и основательно. Противник, занимавший этот район, побежал. Развивая успех, соседние стрелковые части преследовали его, а для прочистки оставшегося у них в тылу болота и для соединения с подразделением у «язычка» выделили небольшую группу.

Но тут командир одного из подразделений Николай Георгиевич Артемьев заметил приближающиеся слева и справа немецкие резервные части. Они растекались по всему пространству между «язычком» и наступающими с правого фланга нашими частями, грозя перерезать тылы этих ушедших далеко вперед частей. Артемьев немедленно кинул свое подразделение в бой прямо на «язычок». Атака была такой стремительной и внезапной, что около 200 немцев было тут же, возле своих дзотов, убито и 42 взяты в плен. «Язычок» снова остался за нами, а бойцы подразделения повели наступление на подошедшие с левого фланга немецкие резервные части.

Больше 20 блиндажей и дзотов пали под ударами наших бойцов. Повернутые против фашистов немецкие пушки и пулеметы вдвое усилили мощь нашего огня. Немцы разбились на мелкие группы, и каждая из них пыталась контратаковать наше подразделение на том месте, где была настигнута с правого фланга. Там, куда немцы пытались было вбить клин, Артемьев выставил 13 пушек, все они били теперь прямой наводкой. Здесь, на правом фланге, еще сохранилась от прежних боев изрубленная снарядами круглая роща. Наблюдая издали, трудно было понять, что происходит в ней. В роще были немцы, а на них с трех сторон наступали наши войска. Немцев было значительно больше, но они находились в явно невыгодном положении и поэтому начали отступать из рощи. Отступая, они устремились к тому «язычку», у которого теперь не было наших бойцов. Артемьев понял, что все пойдет насмарку, если немцам удастся овладеть «язычком». Весь успех наших ушедших вперед правофланговых частей будет сорван, все жертвы окажутся напрасными и снова нужно будет бесконечно и досадливо решать все ту же невеселую тактическую задачу.

С пятью бойцами Артемьев бросился через болото наперерез. Под вражеским огнем он выскочил к «язычку» прежде, чем его успели захватить немцы. Но тут он увидел, что фашисты ворвались в пустые покинутые ими в начале сражения два дзота. Это могло бы решить судьбу «язычка» в пользу врага, если б в 35 метрах от себя Артемьев не заметил брошенную немцами 75-миллиметровую пушку и снаряды, лежащие возле нее. Вместе с пятью бойцами Артемьев кинулся к этой пушке, перекатил ее через немецкую траншею и потащил прямиком к дзотам, в 65 метрах от них остановился, развернул пушку и, хотя никогда не был артиллеристом, навел ее на середину правого дзота и дал первый выстрел. После седьмого выстрела дзот рухнул. Из-под развалин выскочили два немца, но и они ушли недалеко. Позже бойцы насчитали под обломками дзота 13 трупов.

Артемьев развернул пушку и ударил по второму дзоту, но тут он увидел, что на подмогу идут бойцы, а из рощи навстречу им устремляются немцы. Оставив около пушки парторга роты Орлова, Артемьев побежал к бойцам, чтобы повести их в атаку. Немцы залегли в траншее. 32 бойца под командой Артемьева бросились вперед на траншею. Бросок был так стремителен, что, ворвавшись в траншею, бойцы убили 12 немцев, 30 ранили, одного взяли в плен, захватили 4 радиостанции и 2 пушки. Продолжая атаку, они захватили 2 дзота и 2 блиндажа. Из 32 советских бойцов только 3 были ранены.

Артемьев вернулся на свой командный пункт. Здесь по телефону сказали ему, что всеми подразделениями достигнут полный успех. И роща и болото остались за нами. Фронт наших частей передвинулся вперед. «Язычок», за который целый месяц шла борьба, остался у нас в тылу.

История стометрового клочка безжизненного болота на этом закончилась.

Павел ЛУКНИЦКИЙ.

Действующая армия.
(Спец. корр. ТАСС).

Воздушные бои на Орловско-Курском направлении

ДЕЙСТВУЮЩАЯ АРМИЯ, 8 июля (Спец. корр. ТАСС). Над районом боев непрерывно идут ожесточенные воздушные сражения. С обеих сторон в них участвует большое число самолетов. За один только день летчики одного из наших авиаподразделений дали 81 воздушный бой. Советские пилоты сбили 110 вражеских бомбардировщиков и истребителей.

Все попытки неприятеля захватить господство в воздухе заканчивались провалом. Немцы посылают на наши позиции большие группы бомбардировщиков под сильным прикрытием истребителей. Но их перехватывают и стремительно атакуют советские летчики.

Отражая натиск врага, летчики показывают примеры мужества и отваги. Впереди группы фашистских бомбардировщиков шли 30 «Фокке-Вульф—190». Патрулировавшая над нашими боевыми порядками восьмерка истребителей во главе с ведущим гвардии капитаном Борисовым устремилась навстречу врагу. В короткой схватке советские летчики сбили 5 вражеских машин и остальные рассеяли.

Мастерски провел бой Герой Советского Союза капитан Макаров. В одном воздушном сражении он сбил две и подбил одну машину противника. В этот же день Макаров отлично выполнил специальное задание Командования по разведке района боев. Летчик младший лейтенант Поляков в поединке с «Хейнкелем—111» подошел к врагу на 20-30 метров и дал по нему пушечно-пулеметную очередь. В этот момент по самолету Полякова открыл огонь внезапно вынырнувший из-за облаков вражеский истребитель. Самолет вспыхнул. Тогда Поляков направил горящую машину на «Хейнкель» и отсек ему плоскость. Немецкий бомбардировщик рассыпался в воздухе. Поляков благополучно выпрыгнул с парашютом. Хорошо поработали в этот день и наши штурмовики. За передним краем противника они уничтожили 76 танков, 227 автомашин, 27 зенитных батарей и 5 складов с боеприпасами и горючим.

Бои продолжаются с нарастающей силой и ожесточением.

Б. СЕРГЕЕВ.
П. БАРАННИКОВ.

Действующая армия. На снимке: гвардии старший лейтенант В. Н. Глушков ставит боевую задачу разведчикам.

Фото Е. Подшивалова. (ТАСС).

1.100 гектаров на комбайн—обязательство комбайнера тов. Резниченко

В ОТВЕТ НА ПРИЗЫВ КАЯКЕНТСКИХ КОМБАЙНЕРОВ

Дать наибольшую выработку, выжать из машины все, что она может дать—так решил комбайнер Аксаевской МТС тов. Мусаев.

Отвечая на призыв каякентских комбайнеров, тов. Мусаев взял обязательство убрать своим комбайном не менее 600 гектаров колосовых, после уборки колосовых переоборудовать комбайн под уборку подсолнечника и убрать 200 га этой культуры. Работая в колхозе имени Калинина на кутанах с сильно пересеченной местностью, т. Мусаев уже убрал 109 гектаров.

Делом отвечает на призыв каякентцев и комбайнер тов. Гаджиев той же МТС. В колхозе им. Сталина тов. Гаджиев за два дня скосил 40 га зерновых. 8 июля выработка его превысила 20 гектаров.

Комбайнер Хасавюртовской МТС тов. Халтамутов выработку на комбайн довел до 17-18 га в день, комбайнер тов. Гаджиев в колхозе им. Калинина за 3 дня убрал 50 га.

Комбайнер тов. Резниченко в колхозе им. Орджоникидзе, Хасавюртовской МТС, работает в течение 4 лет. Своей высокой выработкой тов. Резниченко приобрел широкую известность в Хасавюртовском районе, по нему равняются многие комбайнеры.

Сейчас тов. Резниченко взял на себя обязательство в 1943 году своим «Сталинцем» убрать не менее 800 га озимых и 300 га яровых культур. Работая на уборке колосовых, он ежедневно выполняет нормы на 200 и больше процентов.

Хасавюртовский райком ВКП(б) и райисполком обсудили призыв каякентских комбайнеров и приняли решение об учреждении переходящего Красного Знамени лучшему комбайнеру. Знамя будет вручаться по подведении итогов соревнования за каждую пятидневку.

Половина скошенного сена не застогована

ДЕРБЕНТ. (Наш корр.). Ряд колхозов Дербентского района, борясь за создание прочной кормовой базы для животноводства, значительно перевыполнил план сенокошения. Сельхозартель «Знамя Ленина» скосила сено на площади 200 гектаров при плане 115. Колхозы им. Байдукова, им. Коминтерна и «Оборона страны» также перевыполнили установленный им погектарный план сенокошения.

Эти колхозы сумели организовать работу на сеноуборке так, что просушенное сено немедленно складывалось в копны, затем скирдовалось. К началу массовой уборки хлебов все сено было сложено в стога.

Доброкачественное и хорошее сено можно получить лишь в том случае, если травы будут своевременно не только скошены, но и застогованы. Однако руководители большинства колхозов района не поняли или не хотят понять этой истины. Во многих колхозах допущен большой разрыв между кошением и скирдованием. Просохшее сено неделями лежит в валках.

В сельхозартели «Красный флаг» трава скошена на площади 97 гектаров, а сено застоговано с 31 гектара. На остальной площади скошенное сено лежит в покосах, валках, в плохо собранных копнах и портится. На некоторых участках сено уже почернело, попрело.

На сенокосах колхозов им. Карла Маркса, «Сталинчиляр», «Ленин елу» нет еще ни одной скирды. Копны же сложены небрежно и не гарантируют сено от порчи.

В общем по району заскирдовано не более 50 процентов скошенного сена. На площади около 1.800 гектаров сено лежит в валках, покосах и копицах.

УДАРЫ НАШЕЙ АВИАЦИИ ПО ВОЙСКАМ ПРОТИВНИКА

В ночь на 9 июля наша авиация дальнего действия продолжала наносить удары по войскам и технике противника на Орловско-Курском и Белгородском направлениях. Наши летчики атаковали скопления немецкой пехоты, танков и автомашин у железнодорожных станций и речных переправ. В результате бомбардировки противнику нанесены серьезные потери. Все наши самолеты вернулись на свои аэродромы.

УЛЬЯНОВСК

Начальнику 1 Гвардейского Краснознаменного ордена Красной Звезды танкового училища им. В. И. Ленина

Генерал-майору танковых войск товарищу Кашуба

Поздравляю командный, красноармейский и вольнонаемный состав 1 Гвардейского Краснознаменного ордена Красной Звезды танкового училища им. В. И. Ленина с 25-й годовщиной, высокими правительственными наградами и желаю новых успехов в деле подготовки командных кадров для гвардейских танковых частей.

Народный Комиссар Обороны
Маршал Советского Союза
И. СТАЛИН.

-⊙-

25-летие Ульяновского танкового училища

Исполнилось 25 лет существования 1 Краснознаменного танкового училища имени В. И. Ленина в Ульяновске.

Указом Президиума Верховного Совета СССР за выдающиеся успехи в подготовке командных кадров для гвардейских танковых частей и боевые заслуги перед Родиной училище награждено орденом Красной Звезды и Народным Комиссариатом Обороны преобразовано в Гвардейское танковое училище.

Ряд работников училища награжден орденами и медалями. (ТАСС).

-⊙-

Утверждение нагрудных знаков „Отличный шофер“, „Отличный дорожник“, Отличный повар“, „Отличный пекарь“

В целях поощрения особо отличившихся лиц рядового и младшего начальствующего состава автомобильных войск и дорожной службы Красной Армии, поваров и хлебопеков, Указом Президиума Верховного Совета СССР утверждены нагрудные знаки «Отличный шофер», «Отличный дорожник», «Отличный повар», «Отличный пекарь». Утверждены также Положения о новых нагрудных знаках.

-⊙-

Культурная жизнь в Ростове

За несколько месяцев, прошедших после изгнания немецко-фашистских захватчиков, в Ростове возобновило свою работу большинство культурных и зрелищных предприятий. В Новочеркасске, Шахтах и Сальске возобновили работу драматические театры. В ряде городов открылись музыкальные школы и училища. (ТАСС).

О „ЦЕЛЯХ ВОЙНЫ“

В течение продолжительного времени политические и общественные деятели, журналисты Великобритании и Соединенных Штатов Америки уделяют много внимания вопросу о так называемых целях войны. Нам этот термин представляется не совсем удачным. Цели ставит себе тот, кто затевает или начинает какую-либо акцию. О целях войны говорить поэтому могут те, кто нынешнюю войну сознательно замышлял, вызывал и начал, а именно страны оси и их вдохновитель—Гитлер. Спрашивать себя о целях войны, затеянной Гитлером, нам не приходится, ибо он их провозгласил и много раз повторял задолго до своего прихода к власти и в течение всего времени своего диктаторства. Программу действий итало-германской коалиции товарищ Сталин в своем докладе от 6 ноября 1942 года охарактеризовал следующим образом: «...расовая ненависть; господство «избранных» наций; покорение других наций и захват их территорий; экономическое порабощение покоренных наций и расхищение их национального достояния; уничтожение демократических свобод; повсеместное установление гитлеровского режима». В целях обмана Гитлер и его сателлиты предпочитают об'единять эти цели под общим названием «установление нового порядка», хотя в этой новизне слышится старина времен рабовладельчества средних веков, примитивной жизни диких племен и джунглей.

Вряд ли можно говорить о целях войны представителям и гражданам тех государств, которым война была навязана, которые все делали для того, чтобы ее предотвратить, которые подверглись нападению или очутились перед угрозой неизбежного нападения на них. Они войны не хотели и поэтому не ставили себе «целей войны». Они вынуждены были взяться за меч, чтобы сорвать цели агрессоров, захватчиков и поработителей. Эти государства воюют потому, что не могут не воевать, если хотят сохранить свое право на самостоятельное существование или вернуть себе утраченную независимость и избавить свои народы от участи гитлеровских рабов. Еще в своем докладе от 6 ноября 1941 года товарищ Сталин говорил:

«В отличие от гитлеровской Германии Советский Союз и его союзники ведут войну освободительную, справедливую, рассчитанную на освобождение порабощенных народов Европы и СССР от гитлеровской тирании.. Наша первая цель состоит в том, чтобы освободить наши территории и наши народы от немецко-фашистского ига.

У нас нет и не может быть таких целей войны, как навязывание своей воли и своего режима славянским и другим порабощенным народам Европы, ждущим от нас помощи. Наша цель состоит в том, чтобы помочь этим народам в их освободительной борьбе против гитлеровской тирании и потом предоставить им вполне свободно устроиться на своей земле так, как они хотят. Никакого вмешательства во внутренние дела других народов!».

В соответствии с этим 6 ноября 1942 года товарищ Сталин так определил программу действий англо-советско-американской коалиции:

«...уничтожение расовой исключительности; равноправие наций и неприкосновенность их территорий; освобождение порабощенных наций и восстановление их суверенных прав; право каждой нации устраиваться по своему желанию; экономическая помощь потерпевшим нациям и содействие им в деле достижения их материального благополучия; восстановление демократических свобод; уничтожение гитлеровского режима».

Изложенная, таким образом, программа действий англо-советско-американской коалиции определяет также и «цели войны», или, вернее, общие принципы послевоенного устройства мира.

Когда в странах антигитлеровской коалиции говорят о целях войны, то имеют в виду также те изменения, которые должны быть внесены в устройство мира и в международные отношения, чтобы обезвредить агрессоров, обезопасить мир от вторичной катастрофы, подобной нынешней, и подвести прочную базу под международный мир.

Смешение двух понятий, а именно целей войны и послевоенного устройства мира, кажется нам неслучайным в устах и под пером тех кругов, которые до войны выступали против отпора агрессорам и ныне еще бросают палки в колеса своим правительствам, стараясь всячески препятствовать об'единенным усилиям антигитлеровской коалиции в успешном доведении войны до победного конца. Не случайно, что вопросом о целях войны охотно занимаются американские изоляционисты, которые продолжают думать, будто США могли остаться в стороне от войны, были втянуты в нее злою волею президента Рузвельта и могут еще и теперь заключить сепаратный мир с отдельными или даже со всеми странами оси.

Подставляя на место послевоенных проблем понятия о целях войны, они думают, что, доказав недостижимость целей войны, они докажут беспредметность и ненужность самой войны. С таким расчетом они изображают цели войны как стремление к полному разрешению всех международных экономических и политических противоречий, устранение всех вековых международных споров, установление во всех странах одинакового угодного им режима,—словом водворения рая на земле. Отсюда недолго до доказательств неосуществимости подобной утопии, а следовательно, недостижимости целей войны и ненужности продолжения войны. Само собой разумеется, ответственность за недостижимость произвольной утопии изоляционисты приписывают политике тех или иных членов коалиции, как например, нежеланию Черчилля ликвидировать Британскую империю, мнимому стремлению СССР к «большевизации» Центральной Европы.

Обсуждение изоляционистами «целей войны» является зачастую лишь поводом для нападок на Великобританию, а еще чаще на СССР. В частности, советскому правительству ставится, между прочим, в вину, что оно до сих пор не раскрыло своих целей, т. е. не обнародовало полную программу послевоенного устройства мира. Стараются забыть при этом, что этого не сделали также ни британское, ни американское правительства, что подобная программа должна быть продуктом общих решений и что преждевременное обсуждение спорных вопросов может неблагоприятно сказаться на единстве и интенсивности действий, необходимых для достижения главной цели, стоящей перед коалицией свободолюбивых народов,—одержания в кратчайший срок победы над общим врагом.

Я отнюдь не хочу сказать, что только изоляционисты в США занимаются вопросами послевоенного устройства, неправильно названными «целями войны», или что это всегда делается с задней мыслью. Множество научных и общественных деятелей и журналистов в других демократических странах, преданных общему делу Об'единенных наций, вполне искренно стремится помочь этому делу заблаговременным изучением проблем, которые встанут на второй день после победы и подготовкой решений. Не только отдельные люди, но и общества, ассоциации, университеты заняты этой работой, печатая отдельные статьи в газетах и журналах и выпуская об'емистые книги, посвященные отдельным проблемам и целым комплексам их. Естественно, чем менее активно страна участвует непосредственно в военных схватках с врагом, тем больше свободных сил и времени она может уделять этому делу. Я склонен высказать предположение, что не остаются чуждыми этой работе и сами правительства в странах англо-советско-американской коалиции. Конечно, чем больше наносится армиям итало-германской коалиции таких тяжеловесных ударов, как разгром под Сталинградом и в Северной Африке, чем больше увеличивается уверенность Об'единенных наций в полной победе над общим врагом и близости дня окончательного торжества, тем настоятельнее становится задача публичного обсуждения если не всех, то основных проблем послевоенного устройства мира. Комплекс этих проблем неимоверно обширен, охватывая все стороны жизни Европы и других континентов.

Я полагаю, что журнал «Война и рабочий класс» сослужил бы большую службу нашей общественности, а также нашему правительству, если бы открыл свои страницы для всестороннего обсуждения в дискуссионном порядке послевоенных международных вопросов, при решении которых Советскому Союзу предстоит сказать свое веское слово.

Каковы же те послевоенные проблемы, которые разрабатываются за границей на страницах газет, журналов, книг и трактатов? На первом месте стоит, конечно, вопрос о мерах предупреждения возникновения новой мировой войны,—иначе говоря, об обезвреживании тех сил, которые вызвали настоящую кровопролитную войну со всеми ее ужасами, в первую очередь главных виновников—Гитлера и его помощников и всей партии национал-социалистов.

Горячо дебатируется вопрос о том, надо ли считать ответственными за войну только национал-социалистов или также руководителей германской армии или даже весь германский народ, поскольку он терпел диктатуру Гитлера, не восставал против него и покорно участвовал в его грабительских войнах и совершении варварских жестокостей в оккупированных странах. Есть такая школа, которая считает, что германский народ, породивший милитаристическое юнкерство и агрессивный гитлеризм, доказал свою полную порочность и неспособность к мирному сожительству с другими народами и поэтому должен быть самым суровым образом наказан и на веки вечные оставлен в состоянии штрафной нации. Представители этой школы забывают при этом, что нельзя отождествлять клику Гитлера с германским народом. Во главе этой школы стоит один из видных дипломатических деятелей Англии, последние годы не занимающий официального поста,—лорд Ванситтарт. Есть и менее суровые судьи, которые предлагают лишить германский народ прав лишь на определенный период, на время его перевоспитания, причем дело перевоспитания должны принять на себя Об'единенные нации, взяв в свои руки все дело народного образования в Германии. Нет недостатка и в совсем добродушных судьях, которые считают, что стоит только упразднить гитлеровский режим в Германии, освободив от всякой ответственности виновников совершенных преступлений и их пособников,—и все будет в порядке. Эти взгляды усердно пропагандируются находящейся в Англии и США германской эмиграцией, от бывшего гитлеровца Штрассера до социал-демократов.

Из концепции обезвреживания и наказания Германии вытекает ряд вопросов о способах этого обезвреживания и наказания. Не вызывает много споров вопрос о разоружении Германии, полном или частичном, путем запрещения содержать армию, или отменой лишь всеобщей воинской повинности, или же также ослаблением военно-промышленного потенциала. Далее, выдвигаются различные проекты расчленения Германии, как, например, отделение от нее юнкерской Пруссии или создание из нынешней Германии нескольких государств, как Баварское, Вюртембергское, Рейнское и т. п. При обсуждении этой проблемы неизбежно встает вопрос о новом внутреннем государственном режиме будущей Германии взамен фашистского: надо ли восстановить Веймарскую конституцию и поручить управление страной бывшим деятелям веймарской Германии; можно ли предоставить решение этого вопроса волеиз'явлению германского народа полностью или в известных пределах; не следует ли навязать Германии определенный режим, который исключал бы возможность возрождения гитлеризма и гитлеровских идей; требуется ли оккупация страны силами Об'единенных наций на срок перевоспитания германского народа и взятие ими в свои руки управления страной в сотрудничестве, конечно, с германскими антифашистскими элементами.

Наказание Германии включает в себя также вопросы о разных видах компенсации странам, подвергшимся гитлеровскому нападению, оккупации и разрушению. Вновь обсуждается известный из истории Версальской конференции вопрос о репарациях — денежных или поставках натурой. Имеется много сторонников вывоза из Германии в разоренные гитлеровской оккупацией страны промышленных предприятий. Этим предполагается не только по справедливости восстановить разрушенное гитлеровскими войсками хозяйство оккупированных ими стран, но также лишить Германию возможности восстановления ее чудовищной военной промышленности.

Независимо от теории расчленения Германии стоит вопрос о границах будущей Германии, целостной или расчлененной, а именно: заключить ли ее в строго этнические границы, с оставлением за ней даже Судетии и Австрии, оставить ли ей границы, определенные Версалем, или сделать дальнейшие урезки в пользу главным образом соседних с нею государств. Намечается устранение неудобств, вызванных созданием Данцигского коридора, путем отдачи Польше Восточной Пруссии. Известно, что Польша претендует также на Восточную Силезию и даже на всю территорию к востоку от Одера. Чехословакия, естественно, претендует на полное восстановление ее прежних границ, с выселением немцев из Судетии, т. е. применением способа, подсказанного самим Гитлером своей нынешней практикой на оккупированных им территориях.

Сравнительно мало споров и проектов вызывает будущая судьба Италии. Заметно весьма снисходительное отношение к итальянскому народу и склонность к освобождению его от ответственности за навязанное ему Муссолини вступление в войну. Нет, конечно, двух мнений относительно необходимости ликвидации самой фашистской партии в Италии и насажденного ею режима, но при обсуждении нового внутреннего режима Италии возникает спор, главным образом, о том, следует ли заодно предрешить свержение Савойской династии или целиком предоставить это решение итальянскому народу. Опять-таки встает вопрос об управлении страной на время переходного периода. Если исключить итальянскую антифашистскую эмиграцию, то вряд ли найдется много сторонников оставления за Италией ее африканских колоний, но этот вопрос отчасти упирается в общую колониальную проблему.

Когда говорят о послевоенном устройстве мира, имеются, однако, в виду не только судьбы Германии и Италии и других вассалов Гитлера. Высказываются пожелания о максимально радикальном разрешении и территориальных вопросов, спорных между самими Об'единенными нациями. Далее, замечается большая озабоченность устройством малых наций. Признавая за ними принцип самоопределения и полного суверенитета, считают, что, изолированные, они слишком легко делаются игрушкой дипломатии великих держав, вследствие чего увеличиваются международные трения и поводы для вооруженных столкновений. Выдвигается теория установления над малыми нациями опеки великих держав или создания из малых наций, приспособленных к нуждам некоторых держав, федераций и конфедераций. При изучении этих теорий невольно вспоминаешь иногда, что бывает лечение, которое хуже болезни.

В Англии наряду с усиленным обсуждением экономических и финансовых вопросов послевоенного устройства мира (например, большой популярностью пользуются так называемые «план Бевериджа» о социальном обеспечении рабочих после войны и «план Кейнса», имеющий в виду создание международного клирингового расчета) выдвигаются предложения о «международном наблюдении над национальной администрацией» в колониях Великобритании (предложение лейбористской партии), о создании международных вооруженных сил, в том числе и военно-воздушного контроля в целях предупреждения агрессий со стороны какого-либо государства.

Среди американцев весьма популярна теория о необходимости коренного изменения статуса колоний, как английских, так и французских, бельгийских, голландских и других. Вместо прежних мандатов Лиги наций предлагается создать над колониями нечто вроде международной опеки с установлением разных сроков предоставления той или иной колонии самостоятельности. Американцами же недавно поставлен в порядок дня вопрос о международных воздушных линиях и базах, хотя он и не вытекает непосредственно из войны. Этот вопрос вызвал оживленное обсуждение также и среди англичан; в связи с этим возникало предложение о создании международной организации воздушных сообщений.

Немало забот причинит руководству Об'единенных наций задача создания временной власти, до волеиз'явления народов, в странах, оккупированных гитлеровцами и управляемых ими непосредственно или через квислингов. Наличие в изгнании правительств или так называемых национальных комитетов в некоторых случаях не облегчит, а усложнит указанную задачу. Я имею в виду те правительства и комитеты, в которые затесались не только махровые реакционеры, но и друзья беков и петэнов и даже профашистские элементы, как это недавно показало поведение правительства Сикорского. В эмиграции находятся даже претенденты на престолы и старые скомпрометированные политиканы, которые норовят вернуться к власти, к сожалению, поощряемые к этому благорасположением к ним представителей государственного департамента в Вашингтоне и Форейн Оффис в Лондоне.

Поскольку намечается новый международный порядок, сам собой напрашивается вопрос о способах охраны этого порядка, т. е. о создании международной организации, которая взяла бы на себя заботу о недопущении нарушения этого порядка. Вряд ли есть сторонники возрождения Лиги наций в ее прежней форме. Но наряду с предлагаемыми изменениями в организации Лиги гораздо более популярной является идея создания директории из представителей главнейших держав, которые должны отчитываться перед международной организацией в расширенном составе или перед пленумом ассамблеи представителей всех народов. На главнейшие же державы предполагается возложить и международную полицейскую службу, с выделением ими для этого необходимых вооруженных сил.

Мы далеко не перечислили всех тех вопросов, которые дебатируются и разрабатываются в связи с послевоенным устройством. Мы совершенно не касались финансовых и экономических проблем, но и указанных нами вполне достаточно, чтобы составить себе представление о той колоссальной работе, которую предстоит в этом отношении проделать. Даже одни вопросы, касающиеся непосредственно отношений Об'единенных наций с гитлеровской Германией и ее сателлитами, настолько многочисленны и сложны, что высказывается мнение о невозможности разрешения их и после победы в течение продолжительного периода и о неизбежности до заключения мира весьма длительного перемирия.

Советскому Союзу, занимающему шестую часть земного шара, самому могущественному континентальному государству, доказавшему в настоящей войне свою огромную мощь и наличие неограниченных ресурсов, будет принадлежать, по всеобщему признанию, один из решающих голосов при организации послевоенного устройства мира. Советскому Союзу пришлось выдержать наибольший напор гитлеровских полчищ и соответственно больше других Об'единенных наций пострадать от них. Советский Союз будет нуждаться в прочном мире для восстановления разрушенного хозяйства. Поэтому он особенно заинтересован в недопущении нового нарушения мира. Ни одна из намеченных проблем послевоенного устройства не может и не должна разрешаться без его прямого и деятельного участия. Тем более своевременным надо считать обсуждение этих проблем на страницах нашей печати. **Н. МАЛИНИН.**

(Журнал «Война и рабочий класс» № 3).

Пленум Махачкалинского горкома ВКП(б)

7 июля состоялся VI пленум Махачкалинского горкома ВКП(б), обсудивший вопросы: о подготовке к зиме промышленных предприятий, коммунально-бытовых учреждений и жилищ города и о закладке овощей, рыбы и заготовке дикорастущих плодовых культур на зиму 1943-44 гг.

Докладчик по первому вопросу—председатель исполкома Махачкалинского городского Совета депутатов трудящихся тов. Хруцкий указал, что многие руководители не учли печальных уроков прошлой зимы и несмотря на указания Обкома ВКП(б) и Совнаркома ДАССР до сих пор не взялись как следует за подготовку к зиме.

Плохо подготовлен к зиме жилищный фонд. План ремонта жилищ выполнен только на 18 процентов. Жилуправление не использовало замечательного опыта Ленинграда и Москвы, где привлекли к ремонту домов самих квартиронанимателей, помогая им материалами для ремонта. Электроток к зиме не готов и по существу не знает даже, что ему следует сделать, чтобы обеспечить город электроэнергией.

Плохо готовятся к зиме промышленные предприятия. Директор фабрики им. III Интернационала еще 28 мая дал задание созвать совещание актива для выработки мероприятий по подготовке к зиме, но даже этого до сих пор не сделали. На заводе имени М. Гаджиева только после получения в конце июня телеграммы наркома решили заняться подготовкой к зиме.

Такое же положение и на железнодорожном транспорте, где люди ждут помощи со стороны горкома партии или управления дороги, но не используют местных возможностей. А ведь в прошлом году стрелочники сами ремонтировали стрелки. Почему в этом году не привлечь железнодорожников к работе по подготовке к зиме?

Начальник Управления местной топливной промышленности при Совнаркоме ДАССР тов. Шамхалов в своем выступлении указал, что положение с заготовкой дров очень скверное. К 1 июля нужно было заготовить около 10.000 кубометров дров и вывезти 8.000 кубометров, а заготовлено только 1.700 кубометров и не вывезено ничего. Исполком горсовета, приняв решение о мобилизации 300 человек на лесозаготовки, не проследил за выполнением этого решения. Из 300 мобилизованных на лесозаготовках осталось только 75 человек. Многие руководители предприятий несерьезно отнеслись к выделению людей на заготовку дров. Пивзавод вместо 5 человек послал только одного, Коопинсоюз из 10 послал только 5, а Головной буфет и фабрика им. III Интернационала не дали ни одного человека.

Секретарь горкома ВКП(б) по промышленности тов. Измайлов подчеркнул необходимость усилить борьбу за экономию электроэнергии, начать подготовку к зиме общежитий, не надеяться на помощь свыше, а шире использовать местные ресурсы.

Несамокритичными были выступления на пленуме тт. Нагорного (8-я дистанция пути), Владимирова (служба движения) и Рамазанова (Водканалтрест). Вместо того, чтобы открыто признать недостатки в работе по подготовке к зиме, они пытались создать впечатление благополучия на своих участках, а все промахи об'яснить «об'ективными» причинами. Директор Водканалтреста т. Рамазанов не мог дать членораздельного ответа, когда же будет закончен ремонт водопровода и канализации.

Выступивший с докладом по второму вопросу секретарь горкома ВКП(б) тов. Годин указал, что руководители ряда предприятий (консервного завода, завода им. М. Гаджиева, фабрики им. III Интернационала и др.) недооценивают значения собственной продовольственной базы, не выполняют решений IV пленума Махачкалинского горкома ВКП(б) по этому вопросу. Общий план посева и посадки овощей подсобными хозяйствами города выполнен всего на 87 процентов. Вследствие скверной работы Управления канала им. Октябрьской революции отсутствует вода для полива посевов подсобных хозяйств и индивидуальных огородов.

При горисполкоме создан сельскохозяйственный отдел, призванный руководить подсобными хозяйствами, помогать им в работе, и особенно оказывать помощь индивидуальному огородничеству, которым занимается около 13.000 человек. Но отдел со своими обязанностями не справляется.

По решению бюро горкома ВКП(б) и исполкома горсовета в этом году должно быть заготовлено на зиму 7.682 тонны свежих и переработанных овощей, 1.330 тонн свежей, соленой, копченой и сушеной рыбы, 808 тонн культурных и дикорастущих плодов. Подсобные хозяйства должны дать 900 тонн овощей, а вся остальная продукция должна быть закуплена в колхозах отведенных для этого районов республики.

—Все условия для выполнения этого плана,—говорит тов. Годин,—налицо. Все зависит только от инициативы, уменья и настойчивости руководителей предприятий, заготовителей и торгующих организаций.

Такой инициативы и настойчивости пока еще нет. Директор рыбкоопа, вместо того, чтобы наладить лов рыбы, спорит с Наркомторгом, требуя, чтобы ему отпустили рыбу из торгующих организаций. Директор треста столовых тов. Трофимов послал за рыбными снастями человека... в Москву, как будто их нет на месте.

В результате безрукости некоторых руководителей, из 1.330 тонн рыбы выловлено только 411 тонн. На зиму должно быть заложено 415 тонн, а заложено только 74 тонны.

Неблагополучно также с заготовкой овощей. Недостаток транспорта диктует необходимость заготовки и переработки овощей и фруктов на месте заготовок. Но до сих пор ни одна организация не ознакомилась со своим районом, не имеет кадров, не организовала приемных и переработочных пунктов.

Особенно плохо обстоит дело с подготовкой тары и овощехранилищ. Из 30 обследованных предприятий 11 вовсе не имеют тары, а у многих ее нехватает. Вместо 53.378 бочек для заготовки овощей и рыбы торгующие предприятия города имеют только 9.910. Необходимо мобилизовать все силы на заготовку тары, используя бочки, стеклотару, цементные чаны и траншеи. Нужно также привести в порядок овощехранилища.

По обоим вопросам пленум принял развернутые решения.

В Управлении горскими консервными заводами продолжается зимняя спячка

УНЦУКУЛЬ, 9 июля. (По телефону от нашего корр.). В садах Ирганая созрела курага, начали поспевать абрикосы. После многомесячного перерыва на ирганайском фруктово-консервном заводе снова наступил горячий сезон. Сырья столько, что работа завода обеспечена на полную производственную мощность.

5-6 тысяч банок абрикосового компота может ежедневно выпускать ирганайский завод. Абрикосы начали поступать 3 июля. Уже можно было изготовить 20.000 банок компота. Но завод выпустил только около 6 тысяч банок. Ни одного дня завод еще не работал с полной нагрузкой. Долгие месяцы зимней и весенней подготовки к производственному сезону, как теперь выясняется, были месяцами спячки руководства завода и Управления консервными заводами. Спячка продолжается и поныне.

Всего 100 килограммов смазочных масел нужно было завезти на завод, чтобы выполнить план переработки абрикос. И буквально анекдотом выглядит об'яснение техрорука завода тов. Шахмарданова, что завод стоит из-за отсутствия масла.

Знают ли об этом в Буйнакске, в Управлении консервными заводами? Знают. Только несколько дней назад в Буйнакске был бухгалтер завода тов. Тимушев. Он специально предупреждал директора Управления горскими заводами тов. Ханова и главного инженера тов. Филатова об отсутствии масла на заводе, но никого из них это заявление не обеспокоило. Больше того, в тот день в Унцукульский район из Управления шла грузовая машина. Масло все же не погрузили, хотя на машине ехали люди, не связанные с заводом, были даже известные в Буйнакске спекулянты.

Даже беглое знакомство с работой ирганайского завода вскрывает много недостатков в руководстве Управления горскими консервными заводами.

Ирганайский завод вынужден выпрашивать у колхозов смазочные масла небольшими баночками, а на соседнем унцукульском заводе, где сезон еще не начался, масла солидный запас. В июне на ирганайский завод приезжало несколько машин за готовой продукцией производства прошлых лет. Был с грузовой машиной и т. Ханов. Машины шли порожняком. Приходится удивляться, почему тогда не завезли на завод масла, почему не захватили причитающиеся рабочим завода 4 мешка муки в счет июньской нормы и много других продуктов.

—А сейчас из-за отсутствия продуктов,—говорит Шахмарданов, — мы не имеем возможности набирать рабочих.

На заводе крайне ограниченный запас готовых банок. Корпусов есть десятки тысяч, но заделывать их нельзя, так как неисправна динамомашина. (Несколько месяцев ждут и не дождутся в Ирганае техника для ремонта или присылки новой машины). Нет донышек, наконец, нет керосина, без которого баночный цех не может приступить к пайке.

Ирганайский завод начал производственный сезон без производственного плана. Только 25 июня завод получил производственный план на июль. Все время план лежал у бухгалтера, а техрук с ним ознакомился лишь 7 июля, когда ему пришлось давать по этому вопросу об'яснение представителям правительственной комиссии, прибывшей в Унцукульский район для обследования состояния садов.

Насколько оторвано Управление горскими консервными заводами от своих предприятий и колхозов-поставщиков сырья наглядно показывает полученная вчера горскими заводами телеграмма тов. Ханова. В своей телеграмме руководитель Управления строго-настрого приказывает обеспечить выполнение планов контрактации. Эта телеграмма вызвала у местных работников ироническую улыбку. Ведь по вине того же Управления еще не закончена работа по определению урожайности и не приступлено к контрактации фруктов. В то же время по дорогам, ведущим в ирганайскую долину, можно встретить вереницы ослов, груженных корзинами. Это предприимчивые дельцы проводят свои «заготовки» фруктов, которые затем втридорога продают на рынке.

Р. ВОРОНОК.

За кражу колхозного урожая— тюремное заключение

КУМТОР-КАЛА. (По телефону). В районе состоялся ряд показательных процессов над расхитителями колхозного урожая. На скамье подсудимых—лодыри, лже-колхозники, предпочитавшие честному труду легкую жизнь за счет работы других.

В колхозе им. Маркова выездная сессия народного суда слушала дело лже-колхозниц: Бамматовой Барият, похитившей 24 килограмма зерна, и Саадуллаевой Алибики, укравшей 13 килограммов зерна. Суд приговорил Бамматову к 2 годам и Саадуллаеву к 1 году лишения свободы. Присутствовавшие на суде колхозники и колхозницы встретили приговор с большим одобрением.

В колхозе «Первая пятилетка» перед судом предстал Билалов Инал. Он украл 59 килограммов колхозного зерна. Суд приговорил расхитителя артельного урожая к 2 годам лишения свободы.

Состоялся также суд над бывшей работницей подсобного хозяйства Дагрыбтреста Герцоговой Натальей. Она украла в хозяйстве 5 килограммов ранней капусты, чтобы затем по спекулятивной цене продать ее на рынке. Воровка приговорена к 1 году лишения свободы.

Сейчас по всем колхозам района идет массовое обсуждение приговоров суда над расхитителями социалистической собственности. Повсеместно колхозники единодушно одобряют приговоры суда и требуют от правлений сельхозартелей усиления охраны урожая.

Магомед **ИСРАПИЛОВ.**
Прокурор Кумторкалинского района.

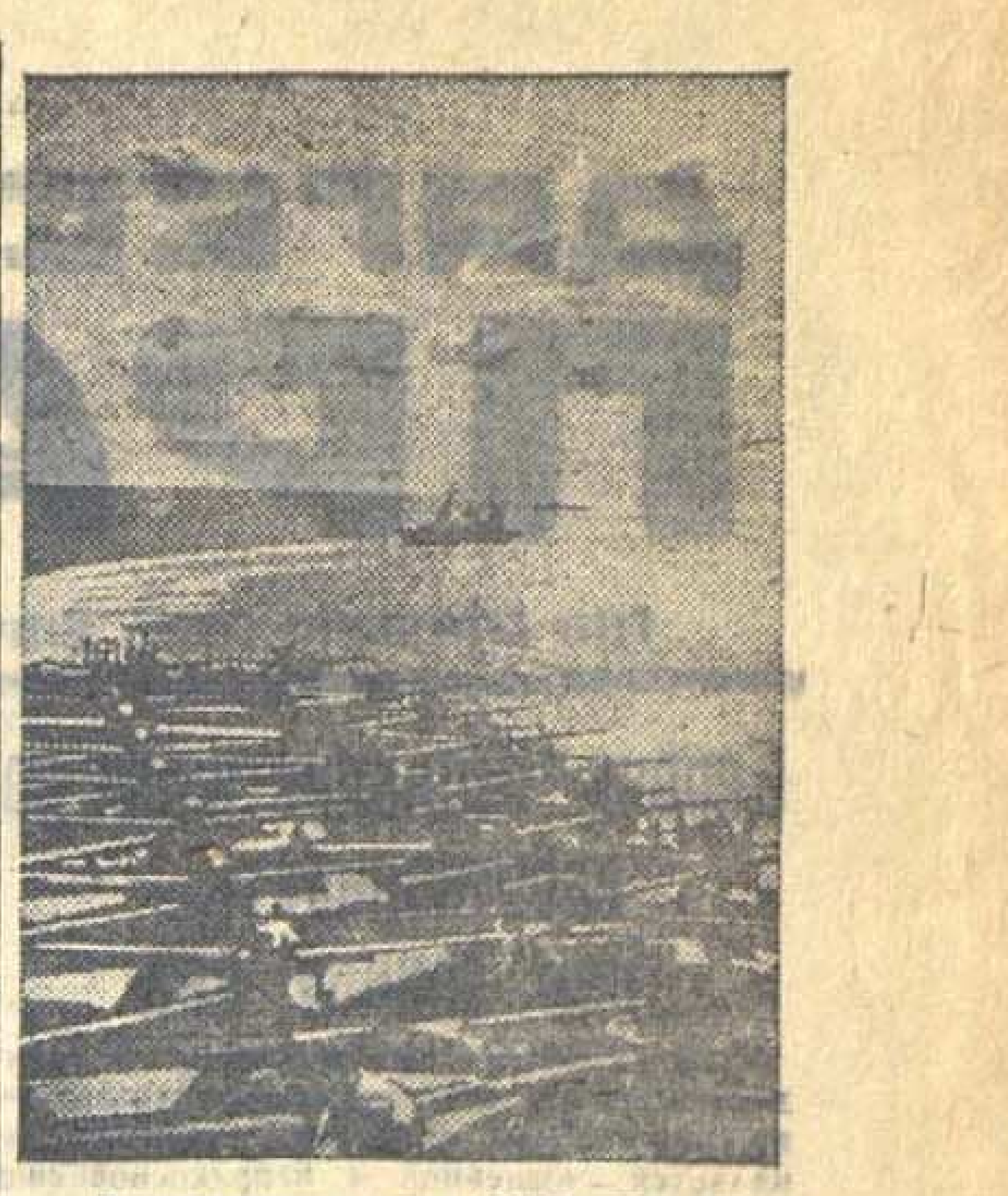

Вооруженные силы США. На снимке: американский авианосец прибыл на одну из баз. Самолеты заправляются перед перелетом на сушу.

ЗА РУБЕЖОМ

Действия авиации союзников

ЛОНДОН, 9 июля. (ТАСС). Как официально сообщается, в ночь на 9 июля английские бомбардировщики совершили 119-й по счету ожесточенный налет на Кельн. Одновременно с этим истребительная авиация атаковала аэродромы противника и железнодорожные об'екты во Франции и Северо-Западной Германии.

В Средиземноморском бассейне бомбардировщики союзников продолжали в ночь на 8 июля и вчера днем свои налеты на Сицилию. На земле и в воздушных боях уничтожено много вражеских самолетов.

—о—

Забастовка на военном заводе в Болонье

ЛОНДОН, 9 июля. (ТАСС). Как сообщает агентство Рейтер, на одном из военных заводов в Болонье (Северная Италия) вспыхнула забастовка. Бастующие упорно отказываются приступить к работе.

—о—

Сокращение численности итальянской фашистской партии

ЛОНДОН, 9 июля. (ТАСС). О смятении и разброде в итальянской фашистской партии свидетельствуют массовые выходы из нее, а также исключения за «измену фашистскому долгу», «неверие в победу», пораженческие настроения и т. д. За последний год число мужчин—членов фашистской партии сократилось на 300 тысяч человек.

—о—

ИНОСТРАННАЯ ХРОНИКА

☒ 25 июня в Афинах была об'явлена всеобщая стачка протеста против гитлеровских зверств в Греции. В городе произошли столкновения между населением и оккупационными войсками. Массовые демонстрации состоялись также в других городах Греции.

☒ Радио Виши об'явило, что все французы, неотправленные еще для отбывания трудовой повинности в Германию, будут привлечены к обязательным работам во Франции.

☒ В США с успехом внедряются пластмассы, заменяющие остродефицитные материалы. Пластмассы применяются уже в самолето и судостроении. Причем они заменяют не только металлы, но и дерево, стекло и каучук. Начато строительство военно-транспортных самолетов, сделанных целиком из дерева и пластмассы.

☒ В результате налетов авиации союзников в Дюссельдорфе произведены огромные разрушения. Частично разрушены, в частности, 42 завода и электростанция.

☒ По данным немецко-фашистских газет, во многих румынских банках большая часть вкладов принадлежит немцам. Из 300 румынских банков 41 целиком принадлежит немцам.

Извещение

11 июля, в 6 час. вечера, в городском саду (на детской площадке) состоится лекция на тему: «Два года Отечественной войны Советского Союза». Читает лектор горкома ВКП(б) тов. Карабеков. Вход свободный.

Ответственный редактор
Д. ШИЛОВ.

ОБ'ЯВЛЕНИЯ

Дагестанское Концертное бюро
В помещении Даггостеатра
10 июля
КОНЦЕРТ
Народный артист республики
Н. А. ЧАСТИЙ
(бас)
Г. П. ЛЕВЧЕНКО.
(меццо-сопрано)
А. Е. ПОЛЕССКИЙ.
(скрипка)
А. П. ЕРОХИН.
(рояль)
Начало в 8 час. 30 мин.

КИНОТЕАТР
„ТЕМП“ СЕГОДНЯ
демонстрируется новый художественный фильм
„Актриса“

Жилищно-ремонтная и строительная контора Орджоникидзевской железной дороги
ПРОИЗВОДИТ НАБОР УЧАЩИХСЯ
(мужчин и женщин) из местного и сельского населения
для обучения следующим профессиям: плотников, печников, штукатуров, кровельщиков-жестянщиков, маляров, счетоводов, бухгалтеров.
Обращаться по адресу: гор. Махач-Кала, Вокзальная, № 4, двор железнодорожной столовой, жилищно-ремонтная и строительная контора.

Адрес редакции и издательства: Махач-Кала, Пушкинская, 6. Телефоны: зам. ответ. редактора и отдел партийной жизни — 1-05, ответ. секретаря и промышленно-транспортный отдел—8-04, общий—3-22, отделов: военно-оборонного—2-48, сельскохозяйственного—7-83, писем и рабселькоров—9-80, выпускающего—8-44, издательства—1-67, отдела об'явлений и заказов—2-11.

С—3491.

Типография издательства «Дагестанская правда».

Заказ № 281.

НАУЧНАЯ БИБЛИОТЕКА
УНИВЕРСИТЕТЕ

Пролетарии всех стран, соединяйтесь!

ДАГЕСТАНСКАЯ ПРАВДА

Орган Дагестанского Обкома, Махачкалинского Горкома ВКП(б) и Верховного Совета ДАССР

№ 139 (6405)
ВОСКРЕСЕНЬЕ
11
июля
1943 г.
Цена 20 коп.

Ожесточение боев, ведущихся на Орловско-Курском и Белгородском направлениях, не уменьшается. Немцы бросают в бой все новые массы войск. Воины Красной Армии самоотверженно защищают каждый метр советской земли, проявляя то упорство и железную стойкость, которых требует от них Верховный Главнокомандующий Маршал Советского Союза товарищ Сталин.

БИТЬ ВРАГА ВСЕЙ МОЩЬЮ СОВЕТСКОГО ОРУЖИЯ

С напряженным вниманием прислушивается мир к грохоту огромного сражения, развернувшегося на Орловско-Курском и Белгородском направлениях. В сражении участвуют тысячи танков, тысячи самолетов, тысячи орудий, огромные массы пехоты.

Готовясь к генеральному наступлению на советско-германском фронте, немцы сконцентрировали вокруг Курского выступа свои главные силы, сосредоточенные в районах Орла и Белгорода. Они долго и тщательно готовились к наступлению, бросили на штурм нашей обороны танковые, моторизованные и пехотные дивизии, авиационные соединения, инженерные войска. Во главе своих штурмующих колонн фашистское командование направило тяжелые танки Т-6—«Тигр». Авиационные соединения были стянуты сюда не только с других участков советско-германского фронта, но и переброшены с Западной Европы.

Новое широко задуманное наступление врага не застало наши войска врасплох. Части Красной Армии встретили врага с полной боевой готовностью. Противник натолкнулся на глубоко эшелонированную могучую оборону, оснащенную всеми средствами современной военной техники. Немецким колоннам дан сокрушительный отпор. Эшелоны танков напоролись на огонь советских пушек, они подрываются на минных полях, поджигаются бронебойщиками и гранатометчиками, несут крупный урон от ударов с воздуха. Тяжелая полевая и самоходная артиллерия противника встречает еще более мощные ответные удары советской артиллерии. Гитлеровская пехота с первых же дней понесла колоссальные потери.

Гитлеровское командование возлагало особую надежду на авиационную поддержку своего наступления, но попытки немцев завоевать господство в воздухе потерпели неудачу. Наша истребительная авиация, зенитная артиллерия и пехота своим огнем срывают замыслы немцев, обеспечивают свои войска от действий бомбардировщиков противника и причиняют ему серьезный урон. В то же время наша авиация наносит мощные штурмовые и бомбовые удары по боевым порядкам наступающих фашистских войск и оперирует в тылах врага.

В развернувшихся сражениях бойцы и командиры Красной Армии еще раз продемонстрировали отличную выучку, возросшее мастерство и непоколебимую стойкость. Обогащенные 2-летним опытом Отечественной войны, наши воины мужественно и умело защищают свои позиции, методически перемалывают боевую технику и живую силу противника. За 5 дней боев гитлеровцы понесли огромные потери. Нашими войсками на Орловско-Курском и Белгородском направлениях подбито и уничтожено 2.036 вражеских танков. В воздушных боях и зенитной артиллерией сбито 904 фашистских самолета. Кроме того, в ходе боев уничтожены сотни орудий, пулеметов, минометов, истреблены десятки тысяч гитлеровских солдат и офицеров.

Уверенно и хладнокровно советские войска отражают натиск гитлеровских дивизий. Мы знаем, что враг сосредоточил на Орловско-Курском и Белгородском направлениях большие силы, серьезную современную технику. Но советская Родина дает Красной Армии еще более могучую технику. На выставке образцов трофейного вооружения в Москве представлено немало вражеских пушек, танков и самолетов, полоненных и разбитых советскими воинами, советской техникой.

Такая же вражеская техника пущена в ход и во время нового наступления немцев. Да, у врага много техники, но вся она уязвима, вся может быть и должна быть уничтожена. Задача частей Красной Армии в том и заключается, чтобы бить немцев и их технику всеми имеющимися в нашем распоряжении богатыми средствами, оправдавшими себя в ходе Отечественной войны.

Основным оружием гитлеровской армии являются танки. На них вражеское командование и делает главную ставку. Оно вводит в бой на отдельных участках сотни машин, пытаясь стальным кулаком проложить дорогу следующей за танками пехоте. Бить, подбивать и сжигать немецкие танки—вот первоочередная задача всех родов войск Красной Армии. Естественно, что основная тяжесть борьбы здесь ложится на плечи нашей артиллерии. Именно ей и принадлежит первое и решающее слово в противодействии танковому натиску как на подходах к переднему краю, так и при прорыве бронированных машин в глубину обороны.

Плечом к плечу с артиллеристами действуют наши летчики, бронебойщики, танкисты, гранатометчики, истребители танков. Крепкие удары по танковым скоплениям немцев наносит бомбардировочная и штурмовая авиация. Можно напомнить боевой эпизод, когда 6 штурмовиков «Ильюшин-2» под командованием летчика Витрук за один заход вывели из строя 15 немецких танков. Расчет бронебойщиков сержанта Хорькина в течение двух часов поджег 5 фашистских машин. Н-ская танковая часть уничтожила в жарком бою 20 вражеских танков.

Не оправдались надежды немцев и на «Тигра». Не так страшен чорт, как его малюют! Опыт боев показывает, что «Тигр» так же уязвим для всех средств противотанковой защиты, как и другие немецкие танки. За один только день на Белгородском направлении подбито и сожжено несколько десятков «Тигров». Орудийный расчет старшины Богомолова уничтожил в одном бою 3 разрекламированных немецких машины. Успешно бьют «Тигров» также наши танкисты, бронебойщики и гранатометчики.

Велики и многообразны методы борьбы с налетами вражеской авиации. Конечно, опыт боев совершенствует и видоизменяет тактику воздушных сражений. Но основные меры противодействия нападению воздушных пиратов остаются прежними: огонь истребителей и зенитной артиллерии, огонь пехотного оружия, удары по аэродромам и авиационным базам врага. Сочетая все эти средства и приемы, наше Командование достигает высокоэффективных результатов, парализуя стремление противника овладеть воздушным полем боя. Об этом наглядно свидетельствуют цифры потерь фашистской авиации.

Получив крепкий отпор на одном участке, немцы маневрируют, перебрасывают свои силы и пытаются пробиться в соседних районах. Умело маневрировать своими силами и техникой, закрыть противнику все пути и подходы—вот важнейшая задача. Наша страна дает Красной Армии самые разнообразные технические средства борьбы, качество которых проверено в десятках сражений. Уметь использовать все возможности этого оружия до конца, сочетать максимум огневых средств на решающих участках, обеспечить постепенное наращивание вводимых в бой сил—в этом и должно проявиться искусство наших командиров.

Ожесточение боев, ведущихся на Орловско-Курском и Белгородском направлениях, не уменьшается. Немцы бросают в бой все новые массы войск. Ценой колоссальных потерь на отдельных участках им удалось добиться незначительного продвижения. Воины Красной Армии самоотверженно защищают каждый метр советской земли, проявляя то упорство и железную стойкость, которых требует от бойцов и командиров Красной Армии Верховный Главнокомандующий Маршал Советского Союза товарищ Сталин.

Действуя умело, отважно и организованно, используя всю мощь грозного советского оружия, доблестная Красная Армия отстоит от покушений врага свои рубежи и нанесет противнику новые сокрушительные удары.

(Передовая «Правды» за 10 июля).

От Советского Информбюро

ОПЕРАТИВНАЯ СВОДКА ЗА 10 ИЮЛЯ

10 июля наши войска на ОРЛОВСКО-КУРСКОМ и БЕЛГОРОДСКОМ направлениях отбивали многочисленные атаки крупных сил противника.

Наша авиация продолжала наносить массированные удары по боевым порядкам наступающих немецких войск и прикрывала свои войска на поле боя от налетов авиации противника.

Нашими войсками на Орловско-Курском и Белгородском направлениях за день боев подбито и уничтожено 272 немецких танка. В воздушных боях и зенитной артиллерией сбито 83 самолета противника.

По уточненным данным, за 9 июля нашими войсками подбито и уничтожено не 193 немецких танка, как сообщалось ранее, а 223 танка и в воздушных боях и огнем зенитной артиллерии сбито не 94 немецких самолета, а 144 самолета противника.

* * *

На Орловско-Курском направлении наши войска отбивали атаки противника. На участке Н-ского соединения немцы с утра возобновили атаки одновременно в нескольких местах. Наши части отбили одну за другой 10 вражеских атак и прочно удерживают свои позиции. В этих бесплодных атаках противник потерял до 1.500 солдат и офицеров. Уничтожено до 40 немецких танков, 16 орудий и 70 автомашин. На участке другого соединения с утра завязался сильный огневой бой. Наши артиллеристы уничтожили несколько тяжелых немецких танков типа «Тигр», рассеяли и частью истребили до двух полков пехоты противника.

В упорных боях с врагом наши бойцы и командиры умножают славу советского оружия. Подразделение, где командиром т. Киселев, было окружено двумя батальонами немецкой пехоты и 15 танками. После 12-часового боя наши бойцы прорвали вражеское кольцо и контрударом восстановили положение. Истреблено 400 немецких солдат и офицеров. Взвод бронебойщиков под командованием т. Бухтоярова уничтожил 7 танков и бронемашину противника. 2 взвода немцев и 5 танков «Тигр» атаковали подразделение, где командиром т. Губанов. Наши бойцы подпустили наседавших гитлеровцев на близкое расстояние и бутылками с горючей жидкостью сожгли все 5 немецких танков. Красноармейцы-разведчики тт. Косив, Быстрицкий, Минин, Калинин, Семенов, Подоляев и Иващенков под командованием капитана Закревского пробрались в деревню, занятую противником, захватили штабной немецкий танк и пригнали его в свою часть.

* * *

На Белгородском направлении наши войска вели упорные бои с танками и пехотой противника. Немцы ввели в бой крупные резервы и пытаются развить наступление на участке, где вражеским танкам удалось вклиниться в нашу оборону. Решительными контратаками советские части сковывают противника и наносят ему огромный урон. Части Н-ского соединения в течение дня уничтожили 58 немецких танков. На артиллерийскую батарею, которой командует гвардии капитан т. Стромога, наступала группа танков противника. Советские артиллеристы отбили вражескую атаку и уничтожили 6 танков типа «Тигр». Кроме того, по одному «Тигру» сожгли бронебойщики гвардии красноармейцы Гнездиков, Альгиев и Ганджа. Позавчера 10 наших танков под командованием старшего лейтенанта т. Хрипача вступили в бой с 70 немецкими танками, вклинившимися в советские позиции. В ожесточенной схватке гвардейцы-танкисты уничтожили 23 танка противника. Зенитчики подразделения, где командиром майор тов. Качмар, отражая атаки вражеской авиации на наземные войска, за день сбили 10 немецких самолетов.

* * *

Наша авиация в Черном море потопила подводную лодку противника.

* * *

На Волховском фронте наши войска вели огневой бой с противником. Советские артиллеристы разрушили 5 немецких дзотов и наблюдательный пункт, взорвали склад боеприпасов, уничтожили 2 автомашины и до 30 повозок с грузами. Разведчики Н-ской части произвели успешную вылазку в расположение противника и захватили пленных. Захвачены также 8 автоматов и другое вооружение.

* * *

На Ленинградском фронте советские артиллеристы и минометчики разрушили 16 немецких дзотов, 5 землянок и 7 наблюдательных пунктов. Наши снайперы истребили 86 гитлеровцев.

В воздушных боях на подступах к Ленинграду советские летчики сбили 6 немецких самолетов.

* * *

Разведчики партизанского отряда, действующего в Киевской области, донесли командиру о приближении большой колонны немецких войск. Советские патриоты устроили у дороги засаду и, когда гитлеровцы подошли на близкое расстояние, открыли ружейно-пулеметный огонь. Немцы, не оказав сопротивления, разбежались. На дороге осталось до 100 вражеских трупов. Группа партизан другого украинского отряда 24 июня пустила под откос немецкий бронепоезд. В Житомирской области партизаны отряда имени Богуна подорвали на минах немецкий воинский эшелон. На этом участке железной дороги прекращено движение поездов.

* * *

На сторону Красной Армии перелетел на самолете «Арадо-66» немецкий летчик. Перебежчик приземлился на нашей территории. Самолет был в полной исправности. Перебежчик заявил: «Я добровольно перелетел на сторону русских, потому что утратил веру в победу Германии. Кадровые дивизии немецкой армии, ее наиболее опытные офицеры и солдаты уже истреблены. Материально-техническая мощь немецких вооруженных сил и особенно авиации подорвана. Ощущается недостаток современных типов самолетов и квалифицированных пилотов. Для боевых вылетов используются сейчас негодные, устаревшие машины, не отвечающие требованиям современной боевой деятельности. Летчиков соединения, в котором я служил, заставляют летать на старых учебных самолетах «Фокке-Вульф-58» и «Арадо-66». Только самоубийцы могут летать на подобных самолетах, которые летчики называют «моторизованными гробами». Из 9 самолетов «Фокке-Вульф-58», имевшихся в нашей группе, 4 разбились вместе с экипажами из-за порчи моторов раньше, чем они успели вступить в бой. Мне не хотелось погибнуть так нелепо и бессмысленно и я решил сам распорядиться своей судьбой».

СТОЙКОСТЬ, ПОМНОЖЕННАЯ НА УМЕНИЕ

ОРЛОВСКО-КУРСКОЕ НАПРАВЛЕНИЕ, 9 июля. (Спец. корр. ТАСС). Бой, начавшийся на рассвете, не прекращался. В течение трех часов немецкая артиллерия обрабатывала передний край нашей обороны. С воздуха парализовать действия наших наземных войск пыталась вражеская авиация. Лавина металла, казалось, должна была стереть с лица земли, испепелить все живое. Но ожидаемых результатов противник не добился.

Когда немецкие танки и пехота двинулись в атаку, они встретили такой ожесточенный огонь, будто за минуту до этого на позициях советских подразделений и не рвались тяжелые снаряды и авиабомбы.

Немецких танков было около 150. Они заходили с разных сторон, тяжело переползая через огромные воронки, грозно скрежеща гусеницами. Из блиндажей и окопов советских бойцов их встретил мощный поток огня. Казалось, стреляют и деревья, и кусты, и сама земля. Залпы орудий, разрывы снарядов, пулеметные и автоматные очереди слились в сплошной гул. Среди немецких танкистов началось явное замешательство. Часть машин вдруг остановилась, некоторые свернули в сторону, а несколько танков запылало. Вражеская атака натолкнулась не только на сильнейший огонь советских артиллеристов и пулеметчиков, она натолкнулась на нечто большее—на железную стойкость и выдержку воинов Красной Армии.

Нелегко пережить муки, когда с грохотом, в вихре пыли, над окопом проносится танк. Тут надо быть до предела собранным, неустрашимым. Так именно и держались бойцы старшего лейтенанта Латышева. Три раза танки противника устремлялись на их рубеж. Три раза красноармейцы пропускали бронированные машины вперед, а затем поднимались и открывали огонь, отсекая вражескую пехоту от танков. Мужественно держали себя не только бывалые воины, не раз смотревшие смерти в глаза. Здесь был и почти необстрелянный молодняк. Однако все, как один, держались стойко, уверенно.

Когда новая волна танков подкатывалась к позициям подразделения Латышева, командиру не приходилось подбадривать растерявшихся. Таких не было! Люди трезво взвешивали обстановку, прикидывали, как и на этот раз, уклонившись от удара, самим нанести возможно сильный контрудар противнику. Царила атмосфера жаркой, напряженной работы.

—Ну, что же, с одними разделались, разделаемся и с этими,—говорил Латышев, появляясь то около одного, то около другого красноармейца.

И бойцы Латышева «разделывались». Вспыхнул один немецкий танк, за ним второй, третий. На командира взвода бронебойщиков Мацкевича двигались три неприятельских танка с пехотным десантом. Мацкевич, избрав удобную позицию, выждал. Один за другим раздались несколько выстрелов. Две вражеские машины охватило пламя, а третья, развернувшись, быстро ушла назад. Расчет противотанкового ружья сержанта Харкина в этом бою вывел из строя 5 немецких танков.

Ожесточенность боя нарастала с каждой минутой. Танки противника натыкались на мощную огневую завесу, воздвигнутую нашими артиллеристами, взаимодействовавшими с бронебойщиками. Расчет противотанкового ружья под командованием Серегина занимал небольшую высотку. На советских бойцов двинулось несколько вражеских бронированных машин. Положение создавалось трудное. Но в этот момент ударили артиллеристы. Они подожгли головную машину—«Тигр». Вслед за артиллеристами танк подбили бронебойщики Усанбеков и Фалалеев. Колонна неприятельских машин пришла в замешательство.

Вражеская атака захлебывалась. Ни ожесточенный артиллерийский огонь, ни бомбежка с воздуха не могли заставить советских бойцов покинуть занимаемые ими рубежи. Это была стойкость, помноженная на умение воевать, на уверенность в свои силы, на мощь своей великолепной техники.

День, наполненный грохотом боя, шумом моторов сотен самолетов, сходившихся в смертельные схватки, сменился дождливым вечером. Но сражение не прекращалось. Яркие вспышки орудийных выстрелов освещали низко нависшие облака. Клубы багрового дыма затягивали горизонт. Враг судорожно бился о непроходимую стену обороны, созданную стойкостью наших бойцов, откатывался назад, снова бросался вперед и снова откатывался.

Б. СЕРГЕЕВ.

УДАРЫ НАШЕЙ АВИАЦИИ ПО ВОЙСКАМ И АЭРОДРОМАМ ПРОТИВНИКА

В ночь на 10 июля авиация дальнего действия продолжала наносить удары по войскам и технике противника на Орловско-Курском и Белгородском направлениях. Наши воздушные силы бомбардировали также аэродромы противника. Уничтожено и повреждено большое число находившихся на земле немецких бомбардировщиков и истребителей. Два наших самолета не вернулись с боевого задания.

Действующая армия. (Западный фронт). Разведчики Н-ской гвардейской части смело действуют в тылу у немцев, обнаруживают расположение и силу врага, разгадывают его намерения и замыслы и наносят противнику сокрушительные удары. На снимке: гвардейцы Н-ской краснознаменной автобронечасти под прикрытием дымовой завесы выходят на боевое задание.

Фото Д. Чернова. (ТАСС).

60-летие профессора А. В. Александрова

Народного артиста СССР, лауреата Сталинской премии, профессора Александрова широкие массы знают, как руководителя Краснознаменного ансамбля красноармейской песни и пляски Союза ССР. Он создатель этого замечательного коллектива и бессменный его руководитель на протяжении 15 лет. С ансамблем профессор Александров об'ехал почти весь Советский Союз, бывал на гастролях во Франции и Чехословакии. На Парижской выставке он получил почетный диплом «Гранд при».

За годы своей музыкальной деятельности профессор Александров создал более 100 популярных песен. Во время войны он написал 15 новых песен в том числе песню «Священная война». Эту песню хорошо знают не только в нашей стране, но и за рубежом. Недавно композитор закончил «Поэму об Украине», «Песню о Военно-Морском Флоте» и музыкально обработал 7 народных песен.

За выдающиеся заслуги в области развития советской музыкальной культуры в связи с 60-летием со дня рождения и 40-летием музыкальной деятельности профессор А. В. Александров награжден орденом Ленина.

Общественность столицы широко отмечает юбилей композитора. (ТАСС).

Последние известия

Десантные операции войск союзников на острове Сицилия

ЛОНДОН, 10 июля. (ТАСС). Официально сообщается, что вооруженные силы союзников под командованием генерала Эйзенхауэра ранним утром 10 июля начали операции по высадке в Сицилии.

Алжирское радио сообщило, что высадка войск союзников была произведена в хорошую погоду и что германская и итальянская авиация оказывают ожесточенное сопротивление. Высадка войск союзников произведена в скалистой части западной оконечности Сицилии.

Американские бомбардировщики уничтожили штаб войск стран оси на Сицилии

ЛОНДОН, 10 июля. (ТАСС). Агентство Рейтер передает официальное сообщение из Каира о том, что американские тяжелые бомбардировщики полностью уничтожили главный штаб обороны вооруженных сил стран оси на Сицилии.

Действия авиации союзников

ЛОНДОН, 10 июля. (ТАСС). Штаб американских вооруженных сил на европейском театре операций и английское министерство авиации сообщают, что 10 июля крупные соединения американских бомбардировщиков и английских бомбардировщиков атаковали германские авиационные базы во Франции.

Добиться высокой производительности каждого комбайна, каждой уборочной машины!

Соревнование комбайнеров

Будем нести стахановскую вахту

Мы прочли и обсудили обращение наших товарищей—комбайнеров, их помощников и трактористов Каякентской МТС. Взятые ими обязательства вполне реальны и выполнимы для подавляющего большинства комбайнеров и трактористов Дагестана. Это подтверждается и первыми днями уборки в нашей Манасской МТС.

Ряд наших комбайнеров значительно перевыполняет установленные нормы выработки. Комбайнер тов. Джамалов Ахмед за 6 дней убрал 90 гектаров комбайном «Коммунар» и заработал в порядке дополнительной оплаты 206 килограммов зерна. Его помощник—Саралиева Сараханум заработала 121 килограмм зерна. Столько же получит тракторист Мирзоев Гаджи.

Комбайнер Мачулан Федор убирает в среднем по 14-16 га за день, комбайнер Абакаров Абакар убрал за 7 дней 82 га, сэкономил 40 килограммов бензина и выработал в порядке дополнительной оплаты 240 килограммов зерна.

Принимая вызов каякентцев, мы берем на себя обязательство каждым комбайном убрать за 20 рабочих дней не менее 500-550 гектаров.

Комбайнеры и трактористы Манасской МТС: **ДЖАМАЛОВ** Ахмед, **АБАКАРОВ** Абакар, **БЕСРЕЛАНОВ** Зейналаби, **АРСЛАНХАНОВА** Изетханум, **ПЕТРОВА** Клавдия, **МИРЗОЕВ** Гаджи, **МАЧУЛАН** Федор и другие.

КАК МЫ ОРГАНИЗОВАЛИ УБОРКУ ХЛЕБА

Готовясь к уборке урожая, мы прежде всего составили план уборочных работ.

В обсуждении этого плана приняли участие все колхозники. Подсчитав наши силы, мы пришли к выводу, что уборка из-за недостатка рабочих рук может затянуться и обратились за помощью к колхозам высокогорного Дахадаевского района—«20 лет Октября» и им. Ворошилова,—которым мы помогли убрать на кутанах сено. Эти колхозы теперь в свою очередь выделили нам людей на уборку хлеба. Так создалась трудовая взаимопомощь наших колхозов.

Правление нашего колхоза разработало суточный график уборки, который был доведен до бригад, звеньев, до всех колхозников. Установили наблюдение за созреванием хлебов и во-время взялись за дело. У нас нет колхозников, которые бы не участвовали на уборке. От старого до малого, всем нашлась работа.

На жатках-самовязках у нас работают старики Азизов Таиб и Шаибов Матула, которые скашивают по 4,5 га в день при норме 3 га. Десятки колхозников, не покладая рук, с раннего утра до позднего вечера трудятся на полях, перевыполняя нормы выработки.

Графиком предусматривалось убирать в день 22,5 га, а убираем ежедневно 32-34 га. Косовицу ячменя на площади 170 га мы закончили за 7 дней против 11 дней в прошлом году. Уже убрано 150 га пшеницы, осталось скосить еще около 300 га, которые мы уберем к 14-15 июля.

На сборе колосков у нас работают 60 человек—старухи и школьники. Как и в прошлом году, мы проведем повторный контрольный сбор колосков на всей площади. На сборе колосков отличается 68-летняя Мирзаева Шакерханум, которая собирает ежедневно 25 килограммов колосков. 11-летний Агасиев Шарафитин при норме 12 килограммов собирает 18.

Вообще хочется отметить нашу молодежь. Куда бы их не послали, какую бы работу не поручили, они в большинстве своем прекрасно справляются с делом. На вывозке зерна подводчиками работает молодежь, из них состоит тракторная бригада. И надо сказать, что поручив юным патриотам такие важные участки работы, мы не ошиблись. Молодежь проявляет исключительную заботу об охране урожая, не допускает потерь во время погрузки и выгрузки. Первый красный обоз с хлебом нового урожая из 28 подвод сопровождала молодежь, сыны и дочери фронтовиков. Они сами написали и лозунг «Все для фронта».

Многие комсомольцы и молодежь являются агитаторами, чтецами, беседчиками. Лучший агитатор—секретарь комсомольской организации Абасов Саид. Не случайно обслуживаемая им бригада, работающая на обмолоте, является передовой.

Колхоз уже полностью выполнил план госпоставок по ячменю, сдал 14 тонн в фонд Красной Армии и вывез 6 тонн в счет натуроплаты.

На фронте начались ожесточенные бои с перешедшим в наступление противником. Все силы отдадим для того, чтобы организованно и без потерь собрать военный урожай, обеспечить нашу Красную Армию продуктами питания, чтобы помочь ей ускорить разгром немецко-фашистских оккупантов.

БАЙРАМОВ Абдул Керим.
Председатель колхоза «Знамя Ленина», селения Джемикент, Дербентского района.

КОМБАЙНЕРЫ ПРЕДОСТАВЛЕНЫ САМИМ СЕБЕ

Лучший комбайнер Махачкалинской МТС тов. Князев с первых же дней стал убирать своим комбайном по 15-20 гектаров в день. За последнее время он добился новых успехов, доведя выработку до 25-30 гектаров в день. Перевыполняет нормы выработки и комбайнер тов. Шарад, который убирает по 10-12 га в день.

Однако большинство комбайнов Махачкалинской МТС работает крайне неудовлетворительно. Часты простои, неполадки. Комбайн, находящийся на полях колхоза им. Дахадаева, Кумторкалинского района, больше стоит, чем работает. За 10 дней комбайном здесь скошено немного больше 5 гектаров хлеба.

В колхозе им. Буденного за 15 дней комбайном убрано только 20 гектаров, в колхозе им. Красной Армии за 10 дней убрано около 20 га.

Эти факты не единичны, так убирают хлеб комбайнами во всех других колхозах. Почему плохо работают комбайны Махачкалинской МТС в колхозах Кумторкалинского района? Дело в том, что дирекция МТС, послав на участки комбайны, не оказывает комбайнерам никакой технической помощи. Сидят комбайнеры около неисправных комбайнов и ждут механика...

Нельзя сказать, что руководители МТС не бывают на уборке. Они, например, успели побывать уже несколько раз у тов. Князева, порадовались его успехам и уехали вполне удовлетворенными. Но опыт его не передают другим и не помогают отстающим.

В. ВОРОНОВ.

Старики пишут на фронт...

Отец воина Эскеров Исмаил из сел. Ерси, Табасаранского района, пишет на фронт: «Дорогой сын Муканл! Одно желание у меня, чтобы ты беспощадно уничтожал фашистских скорпионов, очищал от них советскую землю. Я уверен, что мой отцовский совет ты исполнишь. Ждем тебя домой героем. Обо мне не беспокойся—я живу хорошо. Наш колхоз и сельисполком помогают мне. Из колхозной кассы взаимопомощи я получил достаточно пшеницы, ячменя, полбы. Дрова тоже имеем. В семье все живы и здоровы, все работают в колхозе».

Семидесятилетний старик Шабанов Идрис пишет сыну на фронт: «...колхоз мне помогает, но я не хочу отстать от других и тоже работаю—своим трудом помогаю колхозу, чтобы нам в этом году собрать военный урожай. Громи людоедов, мой сын, и ни о чем не беспокойся —дома все здоровы, все сыты...».

Такие письма часто пишут наши колхозники на фронт.

В нашем районе семьи фронтовиков и инвалиды Отечественной войны получают значительную помощь. Кассы взаимопомощи колхозов за два года выдали семьям фронтовиков 30 тонн пшеницы, 10 тонн ячменя, 11,5 тонны полбы, много кукурузы, гороха, ржи. Все семьи обеспечиваются на зиму топливом, кормами для скота личного пользования.

Организованный при исполкоме райсовета отдел по гособеспечению привел в порядок учет семей фронтовиков, и теперь пособия выплачиваются аккуратно. Многие члены семей военнослужащих работают в колхозах.

И. КАДИЕВ.

Зав. военным отделом Табасаранского райкома ВКП(б).

—◎—

Колхозы—семьям фронтовиков

Приусадебные участки семей фронтовиков Рутульского района полностью засеяны, и в ближайшее время там начнется сбор урожая. В апреле и мае между семьями фронтовиков было распределено около 8 тонн зерна и много картофеля из специального фонда и колхозных касс взаимопомощи. Семьи защитников Родины не будут нуждаться в продуктах питания.

Г. ГУСЕЙНОВ.

• • •

Колхозники Кахибского района собрали много продуктов и средств для оказания помощи семьям защитников Родины. Во всех колхозах созданы специальные фонды. Семьям фронтовиков нашего района уже выдано 4 тонны хлеба, 61 килограмм сыра, 32 килограмма шерсти, более 20.000 рублей, много подошв, кожи. Особенно большую помощь семьям бойцов Красной Армии оказывают колхозы им. Ленина, им. Кирова, им. Тельмана и им. Красной Армии.

Г. ХАНАПИЕВ.

Хасавюртовский консервный завод дал за 6 месяцев два полугодовых плана. На заводе выросли десятки стахановцев военного времени. Среди них особенно выделяются варщицы тт. Акаева Асият, Змиевская, Синькова, обвальщица тов. Неделько, сортировщицы тт. Калединова и Вороненко. На снимке: стахановка Акаева Асият, систематически вырабатывающая не менее 150 процентов нормы.

СОБРАНИЕ ПРОШЛО ВПУСТУЮ

10 июля состоялось махачкалинское общегородское собрание работников земельных органов и МТС, на котором присутствовали агрономы, зоотехники, ветврачи, землемеры, инженеры и другие специалисты сельского хозяйства Дагестана. Собрание было посвящено разбору статьи, напечатанной в газете «Социалистическое земледелие» о положительном опыте Горьковского облземотдела и статьи «Штаб или плохая канцелярия?», опубликованной в «Дагестанской правде».

С докладом выступил зам. наркома земледелия ДАССР тов. Гришин.

Почти два часа длился доклад. Но построен он был так, что никто так и не узнал, как же аппарат Наркомзема ДАССР борется за выполнение важнейших решений партии и правительства, какие меры принимаются к тому, чтобы без потерь убрать урожай хлебов, заготовить для скота корма, образцово подготовиться к зимовке скота и т. д.

— Оргколхозный отдел из 12 задач выполнил 7. В числе их о дополнительной оплате труда колхозникам. Сортовое управление брало 6 задач, а выполнило 3. Производственное управление поставило перед собой 13 задач, но 5 задач не выполнило.—Такими арифметическими выкладками характеризовал тов. Гришин работу управлений и отделов Наркомзема.

В докладе не было развернутой большевистской критики недочетов в работе аппарата Наркомзема. Все свелось к критике отдельных работников Наркомзема и рядовых специалистов, но только не руководителей отделов и управлений, не стиля работы Наркомзема.

Как ни странно, но тов. Гришин в своей двухчасовой речи совершенно не остановился на статье «Штаб или плохая канцелярия?», напечатанной в «Дагестанской правде». Лишь в заключение докладчик сказал: «На статье, напечатанной в «Дагправде», я останавливаться не буду, вы ее читали, думаю по этому вопросу в прениях выскажетесь».

Тон доклада, смазывание докладчиком острых углов сказались на уровне прений. Прежде всего, долго не было желающих высказаться по докладу. Прения, за исключением единичных выступлений, были очень далеки от критики. В республике плохо идет уборка сена, проваливается закладка силоса, под угрозой случная кампания овец. В работе аппарата наркомата имеется много крупных недочетов. Но большинство выступлений свелось к мелочам: нехватает чернил, пишем водой, столы не убираются, нет лампочек, нет швейцара и т. д.

В тех же случаях, когда выступающие начинали критиковать работу Наркомзема, тов. Гришин пытался репликами отвести эту критику от наркомата, переложить вину на другие организации. Так, например, получилось при выступлении начальника оргколхозного отдела т. Бородатого.

В тон тов. Гришину выступил и зам. наркома земледелия по животноводству тов. Сорокин, который заявил, что виноваты вышестоящие органы, которые не помогли Наркомзему укомплектовать управления работниками.

В прениях выступил секретарь парторганизации Наркомзема зам. наркома по кадрам тов. Барбашин. Присутствовавшие ожидали, что он даст правильное направление собранию. Но нет! Тов. Барбашин рассказал лишь о том, что в канцелярии воровство, дал справку почему он часто не подписывает чеков на получение из Госбанка денег. Тов. Барбашин не сказал правильна ли критика «Дагправды» по адресу Наркомзема.

Можно ли после этого удивляться, что собрание закончилось впустую. По предложению тов. Гришина было решено обсудить этот вопрос на производственных совещаниях управлений.

Комсомольско-молодежный месячник по подготовке школ к новому учебному году

Обком ВЛКСМ принял решение о проведении с 10 июля по 10 августа комсомольско-молодежного месячника по подготовке школ к новому учебному году.

При комсомольских организациях должны быть созданы специальные комсомольско-молодежные бригады, которые совместно с отделами народного образования проведут точный учет детей школьного возраста. В период месячника должно быть обращено особое внимание на заготовку и подвозку для школ топлива, ремонт школ и квартир учителей, подготовку к учебному году школьных интернатов, их оборудование и утепление, оборудование учебных и военных кабинетов, создание при каждой школе спортплощадки.

Совнарком ДАССР и Обком ВКП(б) одобрили инициативу Областного комитета комсомола о проведении этого месячника и обязали председателей исполкомов районных и городских Советов депутатов трудящихся, секретарей горкомов и райкомов ВКП(б) оказывать практическую помощь комсомольским организациям в проведении месячника, а также мобилизовать партийный, советский, комсомольский актив и профсоюзные организации на своевременное выполнение постановления Совнаркома ДАССР и бюро Обкома ВКП(б) о подготовке школ к новому учебному году.

В ХАСАВЮРТОВСКОМ РАЙКОМЕ КРАСНОГО КРЕСТА

В небольшой комнате Хасавюртовского райкома общества Красного Креста оживленно беседуют девушки. Это — группа курсанток-медсестер последнего набора. Здесь они собираются, готовясь к предстоящим занятиям. За два года организованные райкомом РОКК курсы выпустили 67 медсестер. В ближайшее время заканчивают обучение еще 23 девушки.

Многие медсестры из Хасав-Юрта уже проявили себя на фронтах Отечественной войны. 23-летняя учительница неполной средней школы № 12 Елена Карпенко окончила курсы медсестер и поехала на фронт. Три раза была она в бою, оказывая первую помощь раненым. Командование наградило ее значком «Отличник санитарной обороны». Елене Карпенко присвоено звание военфельдшера. Воспитанницы Хасавюртовского райкома РОКК Ирина Малишенко, Маргарита Владимирова, Серафима Пономаренко спасли на поле боя жизнь многих бойцов.

Десятки сандружинниц выпустили курсы райкома РОКК. Они переносят раненых бойцов из вагонов в санитарные машины, самоотверженно ухаживают за тяжело ранеными. На этой работе особенно отличилась Надежда Сазонова.

За время Отечественной войны инструкторы райкома РОКК (председатель райкома—кумычка Аджиева Роза) подготовили 4.500 значкистов ГСО.

Так помогают Красной Армии хасавюртовские патриотки — члены общества Красного Креста.

(Наш корр.).

Агитационная работа перенесена в поле

Руководитель агитколлектива колхоза «Коммунизм», Хасавюртовского района, тов. Бийболатов образцово организовал в колхозе агитационно-массовую работу. Вернувшись с республиканского совещания, он собрал агитаторов, провел с ними беседу, рассказал об очередных задачах. Сейчас широко развернута агитационно-массовая работа в поле. Оборудованы газетная витрина и доски показателей соревнования. Особенно хорошо организовал работу бригадир-агитатор тов. Османов Ахмед. Его бригада, раньше все время отстававшая, сейчас вышла в число передовых, успешно выполняет все сельскохозяйственные работы.

З. АЛИЕВ.

Заведующий отделом пропаганды и агитации Хасавюртовского райкома ВКП(б).

Первый выпуск курсов иностранных языков

На-днях в Махач-Кала состоялся первый выпуск курсов иностранных языков Наркомпроса ДАССР. 37 человек получили свидетельства об окончании курсов. Большинство из них имеет средние экзаменационные оценки «хорошо» и «отлично».

На курсах преподаются английский, французский и немецкий языки. Занятия проводятся по вечерам без отрыва от производства. Первые 4 месяца работы курсов показали, что они вполне удовлетворяют требованиям краткосрочной программы.

Вырежь и сохрани

БУДЬ ГОТОВ К ПРОТИВОХИМИЧЕСКОЙ ОБОРОНЕ

Беседа 5. Воздействие отравляющих веществ на воду и пищевые продукты и способы защиты их от отравления

Продукты питания, вода, а также предметы домашнего обихода могут подвергнуться заражению отравляющими веществами, особенно, если эти вещества попадут на них в виде капель. Пользование такими предметами, продуктами и водой может привести к очень серьезным поражениям. Следовательно, необходимо продукты и предметы предварительно обезвреживать путем специальной очистки, а чаще всего придется их просто уничтожать. Между тем, значительно легче предохранить пищевые продукты, воду и предметы домашнего обихода от заражения, чем после заражения обезвреживать их.

* * *

Как действуют отравляющие вещества на воду и продукты питания и как защитить их от отравления?

Вода легко заражается отравляющими веществами. Зараженную воду не следует употреблять в пищу, для питья, а также для бытовых целей (мытье полов, стирка и т. д.). Зараженную воду легко обнаружить по раздражающему запаху, по наличию маслянистой пленки на поверхности воды, по темным маслянистым каплям на дне и около водохранилища или сосуда с водой.

Чтобы защитить воду от действия отравляющих веществ, необходимо налить ее в плотно закрывающиеся бидоны или бутылки с резиновыми или корковыми пробками. Горло бутылки или бидона нужно плотно обернуть пергаментной бумагой, целлофаном или клеенкой. Запас налитой воды должен обновляться не реже одного раза в три дня.

* * *

Как пользоваться водой из водопровода и колодцев на участке, подвергшемся заражению?

Если водопроводная магистраль не повреждена, то водой можно пользоваться. Необходимо только краны, подающие воду, предварительно дегазировать, лучше всего обжиганием. Артезианские колодцы почти совсем не подвержены заражению. У обычных колодцев должна быть надежная защита. Для этого обкладывают надземную часть сруба со всех сторон на полметра слоем хорошо умятой глины. Сверху колодец закрывают плотно сколоченной крышкой. Постоянных ведер у колодцев держать не следует.

• • •

Пищевые продукты, находясь в зараженном воздухе, поглощают отравляющие вещества и заражаются сами. Зараженные продукты можно отличить по изменению внешней окраски, неприятному запаху, темным маслянистым каплям и пятнам на продуктах. Отравляющие вещества не одинаково поражают все продукты. Например, капля иприта, попавшая в муку, быстро впитывается ею и образует комочек теста. Дальше она не распространяется. Такая же капля, попавшая в крупу или сахар, проникает гораздо глубже.

Капли иприта могут проникать в рожь, овес, пшено, пшеницу и другие зерновые злаки на глубину 3-5 см, а в продукты их помола (муку, манную крупу и т. п.) — от 0,5 до 2 см. Если эти зерновые продукты хранить в мешке, то часть капель иприта проникает в глубину на 1-1,5 см.

Мясо впитывает иприт на глубину 3-5 см. Чем жирнее мясо, тем глубже проникнут в него отравляющие вещества. Овощи и фрукты впитывают стойкие отравляющие вещества на глубину от 0,5 до 1 см.

Капли иприта и люизита, попавшие на картофель, быстро растекаются и впитываются в кожицу, внутрь проникают только на несколько миллиметров. Корнеплоды и фрукты получают от иприта местное поражение, а от люизита — общее. При заражении люизитом они быстро покрываются плесенью и загнивают.

Капли иприта, попавшие на хлеб, могут некоторое время задержаться на корке, а затем проникнуть на значительную глубину.

• • •

Каждый гражданин у себя на квартире может предохранить продукты питания и воду от заражения отравляющими веществами. **Продукты следует держать в шкафах или закрытой посуде.** Шкафы должны быть с плотными дверками. Плотные фанерные ящики также предохраняют продукты. Стыки листов в ящиках должны быть заделаны полосками фанеры и заклеены. Хлеб, сахар и другие продукты перед укладкой в шкаф необходимо завернуть в два-три слоя газетной бумаги.

Все виды герметически закрывающейся металлической и стеклянной посуды: бидоны, термосы, бутылки, стеклянные и жестяные банки, бачки с плотными крышками—могут предохранить продукты питания от заражения. В стеклянных и жестяных банках можно хранить масло, крупу и другие продукты. Банки сверху должны быть прикрыты пергаментной бумагой, несколькими слоями газетной бумаги или целлофаном и обвязаны шпагатом. В качестве подручных средств каждый может использовать клеенку, вощеную и газетную бумагу. Газетная бумага, сложенная в два-три слоя, обеспечивает достаточную защиту продуктов.

Защита продуктов и воды от заражения может сохранить здоровье тысячам людей. Необходимо уметь пользоваться всеми средствами для предохранения их от отравляющих веществ.

Письма в редакцию

Почему не видно шефов в госпитале?

Многие организации и предприятия Дагестана шефствуют над госпиталями. Трудящиеся поддерживают связь с ранеными фронтовиками, заботятся о них. Это еще больше укрепляет связь тыла с фронтом, а теплая забота о раненых фронтовиках способствует их скорейшему выздоровлению и возвращению на фронт.

Этого, к сожалению, не понимают в Дербенте. Вот уже два месяца, как я и мои товарищи находимся в госпитале, но до сих пор мы не видели шефов. Мы оторваны от трудящихся, не знаем как живут и борются бойцы тыла. Партийные и советские организации города не заботятся о том, чтобы ликвидировать эту оторванность. А ведь это не так трудно сделать.

Гвардии лейтенант П. ЕРОШЕНКО.

—◎—

На положении пасынков

В городе Буйнакске находится 418-й дорожно-эксплоатационный участок, ведущий дорожные работы. Коллектив участка выполняет важную работу, но у буйнакских руководителей он находится почему-то на положении пасынка. При снабжении сотрудников различных учреждений продуктами о работниках участка забывают.

ХИЗРОЕВ.

—◎—

Сколько еще заседаний нужно?

По решению правительства учителям предоставляются бесплатно квартиры и освещение. Акушинским районным организациям известно это постановление, но они упорно его не выполняют.

Председатель исполкома райсовета тов. Абдуллаев заявляет, что нет денег для оплаты квартир учителей.

—Сам я этот вопрос решить не могу, — говорит тов. Абдуллаев. — Вот будет расширенное заседание райисполкома, тогда и решим.

С декабря прошлого года по май текущего года этот вопрос обсуждался на пяти заседаниях райисполкома и на двух заседаниях бюро райкома ВКП(б), но результатов нет никаких.

Председатель райисполкома, когда к нему обращаются по этому поводу, по-прежнему ссылается на заседание, которое должно вынести решение. Тем временем учителя все еще не получают квартирные, полагающиеся им по закону.

С. РЕННОВА.

—◎—

Школа шоферов нуждается в помощи

При Дербентском горсовете Осоавиахима работает школа шоферов. Школа имеет прекрасное помещение для занятий, хороших преподавателей. В этом году здесь уже подготовлено до 90 шоферов.

Школа несомненно могла бы еще шире развернуть свою работу, улучшить качество учебы, но она не обеспечена учебно-наглядными пособиями и не имеет мастерских. Несвоевременно и недостаточно обучают курсантов практической езде, так как школа не имеет в своем распоряжении учебной машины. Имеющаяся в горсовете Осоавиахима машина считается учебной, но как только она требуется для практических занятий, выясняется, что нет бензина, или машина в ремонте, или в поездке.

Школе нужно создать более благоприятные условия для подготовки квалифицированных шоферов.

КАМЫШАНСКИЙ.

Старший госавтоинспектор гор. Дербента.

Районный смотр художественной самодеятельности

РУТУЛ. (Наш корр.). Недавно здесь состоялся районный смотр художественной самодеятельности. В смотре участвовали кружки рутульского дома культуры, рутульской средней школы, шиназской НСШ и аракулской избы-читальни.

Районная комиссия дала хорошую оценку кружку при доме культуры селения Рутул и шиназскому кружку, а также отметила индивидуальных исполнителей тт. Абдуллаеву, Курбанову, Гаджиеву и Султанову.

—◎—

Злостные нарушители светомаскировки привлечены к ответственности

Органы милиции привлекли к ответственности ряд злостных нарушителей светомаскировки в гор. Махач-Кала. Алиева Софья (Красноармейская, 15) оштрафована на 2.500 рублей, Стрельникова Пелагея (ул. Горького, 21)—на 1.250 руб., Магомедов Абдул-Гасан (Красноармейская, 28)—на 1.000 руб., Давыдов Гели (ул. Маркова, 91)—на 800 руб., Гриппова Мария (ул. Маркова, 90)—на 500 руб., Лазарев Василий (ул. Буйнакского, 62)—на 400 руб., Чесноков Николай (ул. Сулеймана Стальского, 8)—на 300 рублей.

—◎—

В Военном трибунале

Бывший приемщик левашинского пункта Маслопрома Ш. Далуев, подобрав себе подходящих помощников, фабриковал с ними фиктивные квитанции на сдачу масла и мяса государству. По этим квитанциям преступники получили в колхозах Каякентского и Левашинского районов свыше 25 тонн зерна. Когда подделка квитанций была обнаружена, жулики представили справку, в которой от имени левашинской конторы Маслопрома сообщалось, что масло по пред'явленным колхозами квитанциям на приемные пункты действительно поступило. При проверке же выяснилось, что эту справку также сфабриковали Далуев и его сообщники.

Дело это слушалось в Военном трибунале войск НКВД по ДАССР. Далуев и его главный помощник И. Килясханов приговорены к высшей мере наказания—расстрелу, с конфискацией всего лично принадлежащего им имущества. Остальные члены шайки—А. Асельдеров, О. Гаджиев и Г. Магомедов—лишены свободы на 10 лет каждый с конфискацией имущества.

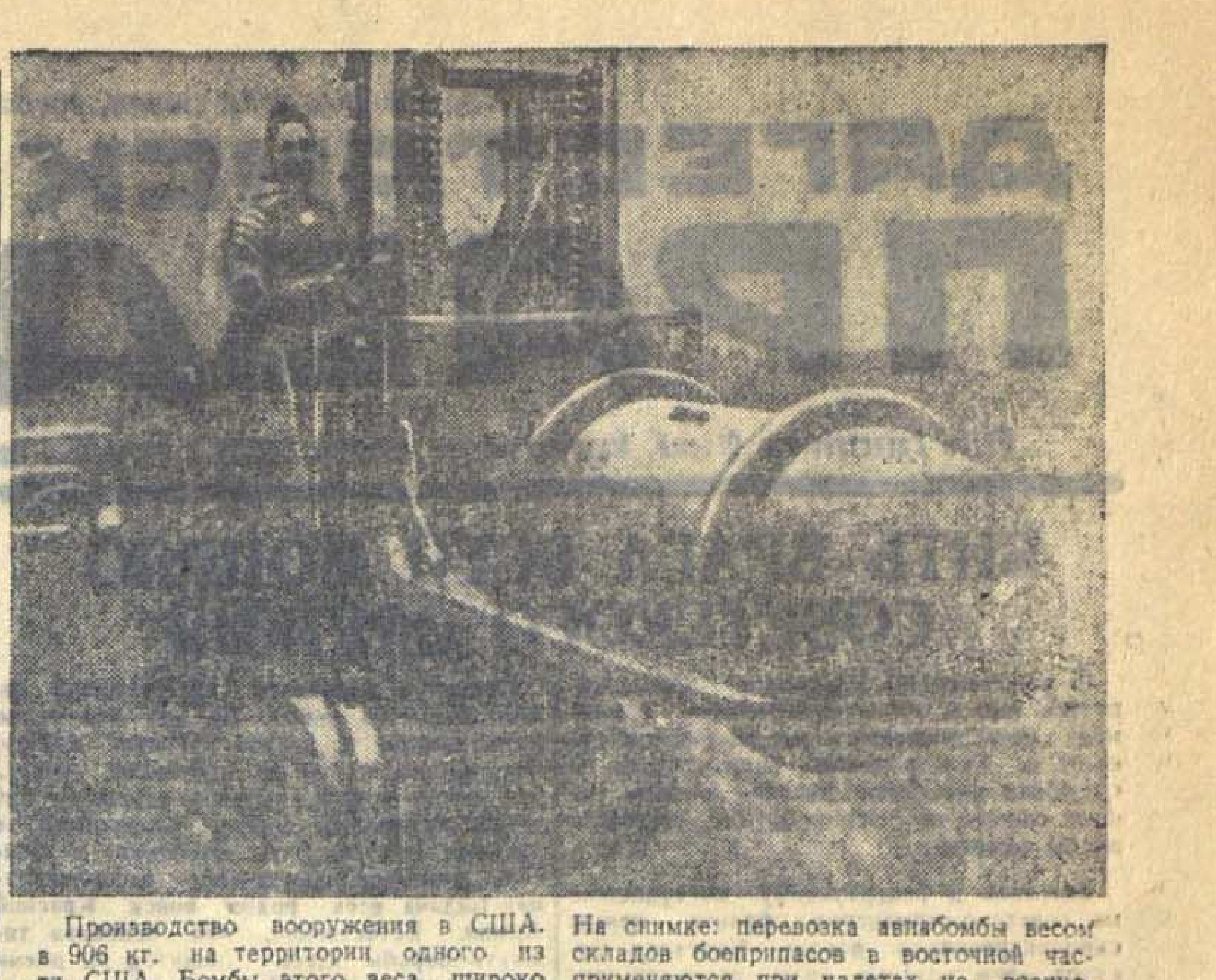

Производство вооружения в США. На снимке: перевозка авиабомбы весом в 906 кг. на территории одного из складов боеприпасов в восточной части США. Бомбы этого веса широко применяются при налетах на военно-промышленные центры Германии и Италии.

СИЦИЛИЯ

(СПРАВКА)

Сицилия—самый крупный остров Средиземного моря. Ее площадь—25,6 тысячи квадратных километров, что составляет примерно одну двенадцатую часть территории Итальянского королевства в довоенных границах. Население Сицилии составляет около 4 миллионов человек, т. е. немногим меньше одной десятой части населения королевства.

От собственно Италии (Аппенинский полуостров) Сицилия отделена очень узким (3,5 километра) проливом. Сообщение через пролив осуществляется через посредство парома, курсирующего между конечными пунктами железнодорожных систем Аппенинского полуострова (Реджо-ди-Калабриа) и Сицилии (Мессина).

Сицилия является одной из важнейших сельскохозяйственных областей Италии. 69 процентов всей пригодной земли заняты под посевами. По продукции зерна Сицилия занимает второе место в Италии, по продукции ячменя—первое место. На долю Сицилии приходится 80 процентов всей продукции цитрусовых в Италии. Кроме того, важную роль играют в Сицилии культуры винограда, оливок и овощей. Промышленность в Сицилии крайне слабо развита и ограничивается главным образом добычей некоторых минералов (сера, соль) и переработкой сельскохозяйственной продукции (консервное производство).

Рельеф Сицилии—горный. Ряд горных хребтов (продолжение Аппенин) достигает высоты 1.000-2.000 метров. Вулканический пик Этна достигает высоты в 3.280 метров.

Сицилия обладает довольно развитой сетью железных дорог (2.056 километров) и автомобильных дорог (4.976 километров).

Главным центром Сицилии является Палермо (390 тысяч жителей). Вторым по величине является город Мессина (183 тысячи жителей). Важнейшими из портов Сицилии являются Палермо, Мессина, Катания, Сиракузы, Ликата, Марсала и Трапани. На острове Сицилия итальянцы оборудовали ряд авиабаз и посадочных площадок. Военно-морскими базами и опорными пунктами флота являются Кастелламмаре, Трапани, Марсала, Шакка, Порто-Эмпедокле, Сиракузы, Катания, Мессина, Палермо.

Налет английской авиации на Гельзенкирхен

ЛОНДОН, 10 июля. (ТАСС). Агентство Рейтер передает, что в ночь на 10 июля английские самолеты совершили весьма ожесточенный налет на Гельзенкирхен в центральной части Рура.

—◎—

Рост авиационного производства в Англии

ЛОНДОН, 9 июля. (ТАСС). Как подчеркивает газета «Санди экспресс», продукция английских авиационных заводов уже превышает выпуск самолетов в Германии и Италии, вместе взятых. Даже при самых интенсивных налетах английских бомбардировщиков на об'екты противника потери составляют лишь незначительную часть того количества самолетов, которое ежедневно выпускается авиационными заводами Англии.

—◎—

Антигерманский саботаж и диверсии во Франции

ЖЕНЕВА, 10 июля. (ТАСС). По сообщению печати, издающейся во Франции под контролем гитлеровцев, а также по сообщениям других французских газет, антигерманский саботаж и диверсии во Франции усиливаются.

Суд в департаменте Эрро приговорил француза Луи Гранье к 5 годам тюремного заключения за поджог немецкого склада. В Монпелье за поджог реквизированного немцами у крестьян зерна осужден на 20 лет каторжных работ французский патриот Рене Блаша.

Французские патриоты сожгли десятки га леса в департаментах Верхние Пиренеи и Воклюз и работавшую на немцев фабрику искусственного шелка в Гренобле. Участились диверсии на железных дорогах.

Затруднения германского транспорта

ЛОНДОН, 9 июля. (ТАСС). Как сообщает министерство информации, в июне английские самолеты успешно атаковали в Германии и оккупированных ею странах около 150 железнодорожных составов. Выведено из строя 120 паровозов. Серьезно повреждено много нефтяных цистерн, сигнальных будок, барж и буксирных пароходов. Особенно успешными были операции английской авиации 13 июня, когда за один день было повреждено свыше 20 паровозов. В ночь на 20 июня был причинен серьезный ущерб крупному паровозостроительному заводу Шнейдер в Ле-Крезо. Значительный ущерб причинен также важным центрам электрифицированных железных дорог.

В результате действий союзной авиации работа германского железнодорожного транспорта значительно нарушена.

—◎—

Боевые успехи югославских партизан

ЖЕНЕВА, 9 июля. (ТАСС). Согласно сведениям, полученным из Югославии, югославские партизаны после ожесточенных боев против войск оккупантов и усташей заняли в восточной Боснии населенные пункты Сребреница, Власеница, Олово и Хан-Песак. При занятии Сребреницы партизаны истребили 50 усташей и взяли в плен 110 вражеских солдат и офицеров. Захвачено 160 винтовок, 74.000 патронов и большое количество другого военного имущества. Вся местность в районе от местечка Олово до реки Дрина полностью очищена от противника. Наступающие партизанские отряды теснят противника.

СТРАХ ГИТЛЕРОВСКИХ ОККУПАНТОВ ПЕРЕД СОВЕТСКИМИ ПАРТИЗАНАМИ

ЖЕНЕВА, 7 июля. (ТАСС). Гитлеровский радиообозреватель генерал-лейтенант Дитмар выступил по берлинскому радио с речью, в которой выдал обеспокоенность гитлеровского командования в связи с широким развитием в оккупированных советских территориях партизанского движения.

Дитмар заявляет, что германский тыл на Востоке также стал фронтом.

Он вынужден прямо признать, что в оккупированных районах в тылу германской армии действуют численно сильные отряды, борьба с которыми требует применения серьезных мер.

Гитлеровский обозреватель не может скрыть, что партизанские отряды наносят огромный ущерб германскому тылу. «Деятельность вражеских отрядов в тылу, — заявляет он, — создает серьезные препятствия германскому командованию в снабжении фронта и передовых линий. Эта деятельность стала в конце концов буквально бичом для германской армии».

В заключение, Дитмар делает весьма любопытное признание. Он сравнивает действия советских партизан против германской армии и действия русских партизан против Наполеона. Гитлеровский генерал со страхом вспоминает, что «во времена Наполеона вооруженные русские крестьяне, нападая на отступавшие французские части французской армии, сыграли немалую роль в ее уничтожении». Дитмар поэтому призывает не щадить усилий в борьбе против партизан.

Ответственный редактор
Д. ШИЛОВ.

ОБ'ЯВЛЕНИЯ

Дагестанское Концертное бюро
В помещении Даггостеатра
11 июля
КОНЦЕРТ
Народный артист республики
Н. А. ЧАСТИЙ
(бас)
Г. П. ЛЕВЧЕНКО
(меццо-сопрано)
А. Е. ПОЛЕССКИЙ
(скрипка)
А. П. ЕРОХИН
(рояль)
Начало в 8 час. 30 мин.

КИНОТЕАТР „ТЕМП" СЕГОДНЯ
демонстрируется новый художественный фильм
„Актриса"

Жилищно-ремонтная и строительная контора Орджоникидзевской железной дороги
ПРОИЗВОДИТ НАБОР УЧАЩИХСЯ
(мужчин и женщин) из местного и сельского населения для обучения следующим профессиям: плотников, печников, штукатуров, кровельщиков-жестянщиков, маляров, счетоводов, бухгалтеров.
Обращаться по адресу: гор. Махач-Кала, Вокзальная, № 4, двор железнодорожной столовой, жилищно-ремонтная и строительная контора.

ТРЕБУЮТСЯ:
Махачкалинскому винзаводу на постоянную работу—механик, слесарь, агроном, кочегар, бухгалтер, бондарь. Обращаться по адресу: Махачкалинский винзавод, в конце Мопровской улицы.

С—3492. Типография издательства «Дагестанская правда». Заказ № 281.

НАУЧНАЯ Б[illegible]ЕКА

Пролетарии всех стран, соединяйтесь!

ДАГЕСТАНСКАЯ ПРАВДА

№ 140 (6406)
ВТОРНИК
13
ИЮЛЯ
1943 г.
Цена 20 коп.

Орган Дагестанского Обкома, Махачкалинского Горкома ВКП(б) и Верховного Совета ДАССР

АНТИФАШИСТСКИЙ МИТИНГ СОВЕТСКИХ УЧЕНЫХ

11 июля в Москве состоялся второй антифашистский митинг советских ученых. На митинге выступили академик Цицин, действительный член Академии наук Белорусской ССР В. Н. Перцев, Герой Социалистического Труда авиаконструктор С. В. Ильюшин, Герой Социалистического Труда академик Е. О. Патон, академик С. И. Вавилов и др.

На митинге были оглашены письменное выступление Героя Социалистического Труда генерал-лейтенанта медицинской службы академика Н. Н. Бурденко, а также телеграммы президента Академии наук СССР В. Л. Комарова и президента Академии наук Украинской ССР А. А. Богомольца.

Антифашистский митинг советских ученых принял обращение к ученым всего мира и приветствие митингу британских ученых в Лондоне.

С исключительным воодушевлением участники митинга приняли приветствие Верховному Главнокомандующему Маршалу Советского Союза товарищу Сталину. (ТАСС).

Мужество, находчивость, инициатива

Седьмой день напряженных, гигантских боев на Орловско-Курском и Белгородском направлениях, седьмой день отчаянных усилий немцев сломить сопротивление героических бойцов Красной Армии, седьмой день той эпопеи, которая войдет в память советского народа, как вошли бои за Сталинград и Ленинград, за Москву, за Севастополь и Одессу.

Рано еще делать окончательное заключение об исходе. Напряжение боев не ослабевает. Несмотря на огромные потери, немцы еще не отказались от своего плана. Гитлеровское командование бросает в бой новые крупные силы. От мужественных защитников нашей Родины требуется неослабная стойкость и выдержка. В ожесточенных боях снова и снова проявились все замечательные качества Красной Армии. Затаив дыхание, наша страна, как один человек, следит за ходом битвы. И великая гордость за наших сынов владеет всем советским народом. Орлы наши! Мы знаем, не посрамят они родной земли. Жестоко расплатится враг за свою самонадеянность. Гитлеровцы долго и тщательно готовили свое генеральное наступление. Они обрушили на оборонительные линии Красной Армии чудовищную груду металла. Они бросили в бой стада своих тяжелых танков, стянули со всех участков фронта и с Запада бомбардировщики. Они рассчитывали не только подавить наши войска численным превосходством, но и ошеломить внезапностью, морально подавить, внушить ужас зрелищем множества рычащих стальных чудовищ.

Гитлеровцы, как и прежде, грубо просчитались. Советский воин не укладывается в немецкие мерки. Он по-иному воспитан. Он — сын советского народа. Его не взять «на пушку». Его не взять и на танк, какие бы ни придумывали названия для вражеского танка.

Когда немецкий танк, грохоча своими гусеницами, окутанный дымом орудий, изрыгающий огонь, надвигается на окоп, где находится советский воин, враг думает, что советский воин погиб, что он оглушен, что он не способен к бою... Но это так немцы думают. А вот курсант Иванов, скромный русский, советский человек, не дрогнул, когда на окоп налезло немецкое чудовище. Он лишь пониже нагнулся в окопе и выждал, покуда не прошли вражеские танки, а затем он выпрямился и забросал танки сзади бутылками с горючей смесью. Три вражеских танка превратились в движущиеся факелы.

Так поступил курсант Иванов. Так поступают сотни и тысячи рядовых бойцов. Мужество рождает подвиги, опрокидывающие тактику немцев. От мужества — спокойствие и организованность. Немцы слепо поверили в неуязвимость своего танка, создали новый миф и раскричали о нем на весь мир. А мужественное спокойствие советского бойца открыло в «неуязвимом» танке весьма уязвимые места. Миф о «Тигре» расстрелян бронебойными пулями советских стрелков и снарядами советских артиллеристов.

Мужество советского воина соединяется с его находчивостью. Сметки не занимать стать русскому человеку. В этом не отказывали ему и враги. А сметка вместе с мастерством дают большую силу мужественному человеку. Он не теряется ни при каких условиях. Он не считает своего дела проигранным даже тогда, когда положение кажется безнадежным.

Замечательный поединок произошел между вражеским танком «Т—6» и бронебойщиком гвардии красноармейцем т. Ганджа. Первый его выстрел—в лоб—не остановил машину. Она продолжала двигаться на человека. Ганджа присел в окопе и, когда танк перевалил через окоп, выстрелил в него сзади. Танк повернул и снова пошел на человека, но советский воин успел переменить огневую позицию. Третий выстрел, на этот раз в нижнюю часть корпуса «Тигра». Машина загорелась. Человек победил. Его спасли мужество, находчивость, мастерство. Из тысяч подвигов такого рода, из находчивости и инициативы бойцов и командиров, отдельных подразделений и целых частей складывается то стойкое сопротивление, о которое разбивается бешеный натиск врага. Против техники немцев у нас есть своя могучая техника, а к ней есть и мужественное сердце советского воина, его ясный, светлый ум, его находчивость, воспитанная всей системой культуры, человечностью нашей морали, развитием самостоятельности бойца на фронте, трудящихся в тылу.

Чтобы завоевать превосходство в воздухе, хотя бы временное, немцы пытаются создать «истребительный барьер» между нашей истребительной авиацией и своими бомбардировщиками. Наши летчики разгадали прием врага. Основная группа советских истребителей через несколько часов сражения стала отсекать вражеский «барьер» с фланга.

Это — пример проявления инициативы. Таких примеров множество. Они говорят о богатейших возможностях проявления инициативы, которые предоставляют нашим командирам уставы Красной Армии.

Враг все свои расчеты построил на броне своих танков. Что и говорить, броня—серьезная штука. Массированные удары тяжелых танков обладают большой силой, и то, что эти удары не дали немцам ожидаемого эффекта, дает представление о мужестве и героизме наших доблестных бойцов, о мощи нашей боевой техники.

Каковы бы ни были отдельные моменты в ожесточенной борьбе, как бы ни приходилось тяжело, а победа будет за нами! Силы проверены в исторических боях, знаем мы теперь немца, знаем и сильные и слабые его стороны, знаем и себя. Еще силен враг, но мы сильнее, на нашей стороне правда, на нашей стороне будет победа.

Бои продолжаются! С вами, родные наши воины, все наши мысли, все наши чувства! С огромной любовью, самоотверженно трудясь, советские люди посылают на фронт новые орудия, боеприпасы.

Ваше мужество усиливает их ударное действие, находчивость удваивает, инициатива утраивает. Пусть же знает проклятый враг, как бьет советский воин во всеоружии своего мастерства, советский воин коего не запугать ни «Тигру»-машине, ни шакалу-фашисту.

(Передовая «Правды» за 11 июля).

ОТ СОВЕТСКОГО ИНФОРМБЮРО

ОПЕРАТИВНАЯ СВОДКА ЗА 11 ИЮЛЯ

11 июля наши войска на ОРЛОВСКО-КУРСКОМ и БЕЛГОРОДСКОМ направлениях продолжали отбивать атаки танков и пехоты противника.

Нашими войсками на Орловско-Курском и Белгородском направлениях за день боев подбито и уничтожено 162 немецких танка. В воздушных боях и зенитной артиллерией сбит 31 самолет противника.

• • •

На Орловско-Курском направлении противник, не достигнув успеха за все дни наступления, сегодня вновь пытался крупными силами прорвать советскую оборону. Немцы одновременно ввели в бой до 400 танков и большое количество пехоты. Бойцы Н-ского соединения отбили ожесточенную атаку противника. Все последующие атаки гитлеровцев также провалились. К исходу дня противник был отброшен на исходные позиции, оставив на поле боя много подбитых и сожженных танков. За день боя только на этом участке уничтожено свыше 2.000 солдат и офицеров противника.

На другом участке большая группа наших самолетов вчера рано утром нанесла удар по танковой дивизии противника, готовившейся атаковать наши позиции. В результате налета штурмовиков уничтожено несколько десятков вражеских танков, рассеяно и частью уничтожено до двух полков немецкой пехоты. Атака немцев была сорвана. Воспользовавшись дезорганизацией среди немецких войск на этом участке фронта наши части атаковали гитлеровцев и выбили их из двух населенных пунктов.

• • •

На Белгородском направлении наши войска продолжали вести упорные бои с противником. Утром немцы начали сильный артиллерийский обстрел наших позиций. Затем крупные силы танков и пехоты противника перешли в атаку в нескольких направлениях. На позиции Н-ской части наступало более 100 вражеских танков. В результате боя наши бойцы уничтожили 34 танка, 3 бронемашины и 14 орудий противника. Орудийный расчет гвардии сержанта т. Смородина огнем с открытой позиции сжег 4 и подбил 3 немецких танка типа «Тигр».

Советская авиация прикрывает с воздуха наземные войска и наносит тяжелые удары по технике и живой силе немцев.

• • •

На Западном фронте разведчики под командованием т. Дутова проникли за передний край обороны противника, взорвали блиндаж вместе с находившимися в нем немцами. Возвращаясь обратно, наши бойцы встретились с отрядом гитлеровцев. В завязавшейся рукопашной схватке разведчики истребили 16 немцев и захватили пленных. Артиллеристы Н-ской части уничтожили 4 немецких орудия, разрушили 9 блиндажей и наблюдательный пункт противника.

Западнее Ростова-на-Дону гвардейцы-минометчики Н-ской части совершили огневой налет на скопление немецкой пехоты. Рассеяно и частью уничтожено до роты гитлеровцев. На другом участке группа наших разведчиков проникла в расположение немцев. Гранатами взорваны 3 дзота и истреблено 30 гитлеровцев. Захвачены трофеи.

• • •

Северо-восточнее Новороссийска две роты пехоты противника пытались боем разведать советские позиции. Наши бойцы встретили немцев ружейно-пулеметным и минометным огнем и вынудили их поспешно отступить. У проволочных заграждений осталось 75 трупов гитлеровцев. Артиллеристы Н-ской части разрушили 7 вражеских блиндажей и уничтожили 3 орудия, 10 пулеметов и минометную батарею противника.

• • •

На Ленинградском фронте огнем артиллерии и минометов разрушено 22 вражеских дзота, 5 наблюдательных пунктов и 13 пулеметных точек. Снайперы Н-ского подразделения за последние 25 дней истребили 158 немцев. Снайпер этого подразделения Алексей Федоров за время войны убил 244 гитлеровца.

• • •

Партизанский отряд, действующий в одном из районов Брестской области, в течение июня месяца пустил под откос 24 немецких железнодорожных эшелона. Разбиты 16 паровозов и вагонов. Партизаны этого отряда, действуя мелкими группами, совершили несколько налетов на вражеские гарнизоны и истребили свыше 100 солдат и офицеров противника. Партизаны другого брестского отряда на-днях взорвали два немецких воинских поезда, следовавших к линии фронта.

• • •

Пленный унтер-офицер 2 роты 35 танкового полка 4 немецкой танковой дивизии Курт Блюме рассказал: «В ночь на 5 июля нам зачитали приказ Гитлера. В приказе говорилось, что завтра немецкая армия начнет новое наступление, которому суждено решить исход войны. Перед 35-м полком была поставлена задача прорвать оборону русских. До 100 танков полка вышли на исходные позиции. В это время нас атаковала русская авиация и вывела из строя несколько машин. В 5 часов наш батальон развернулся клином вдоль дороги и пошел в атаку. Достигнув гребня высоты, мы попали под перекрестный огонь противотанковых орудий и противотанковых ружей русских. Строй сразу нарушился, движение замедлилось, соседний танк задымил. Передовой танк командира роты остановился, а затем попятился назад. Все, чему нас учили, потеряло смысл. Действия развертывались не так, как нам рисовали в школе. Тактика танкового прорыва, которой нас обучали, оказалась негодной. Вскоре мой танк был подбит, и внутри машины возник пожар. Я поспешил выскочить из горящего танка. На поле боя стояли не менее 40 подбитых танков, многие из которых горели».

ОПЕРАТИВНАЯ СВОДКА ЗА 12 ИЮЛЯ

12 июля наши войска продолжали вести бои с противником на ОРЛОВСКО-КУРСКОМ и БЕЛГОРОДСКОМ направлениях. Особенно упорные бои шли на Белгородском направлении.

Нашими войсками на Орловско-Курском и Белгородском направлениях за день боев подбито и уничтожено 122 немецких танка. В воздушных боях и зенитной артиллерией сбито 18 немецких самолетов.

По уточненным данным, за 11 июля на Орловско-Курском и Белгородском направлениях в воздушных боях и огнем зенитной артиллерии сбит не 31 немецкий самолет, а 71 самолет противника.

• • •

На Орловско-Курском направлении наши части отражали атаки противника. Атаки противник вел не столь крупными силами, как это было в предыдущие дни. За 7 дней напряженных боев гитлеровцы понесли большие потери. Отчаявшись прорвать советскую оборону, сегодня немцы стремились улучшить свои позиции на отдельных участках фронта. На одном участке пехота и танки противника несколько раз переходили в атаки, но последовавшим затем контрударом советских бойцов немцы были отброшены на исходные рубежи. Уничтожено до 1.000 вражеских солдат и офицеров, 17 танков, 6 орудий, 25 пулеметов и минометная батарея противника.

• • •

На Белгородском направлении продолжались ожесточенные бои. Танки и пехота противника, поддержанные артиллерией и авиацией, в течение дня неоднократно атаковали наши позиции. Не добившись успеха на одном участке, немцы переносили удары на другой. Однако все вражеские атаки потерпели неудачу. Подразделение, под командованием гвардии капитана т. Доценко, отразило две ожесточенные атаки немцев и истребило свыше батальона гитлеровцев. Н-ская танковая часть нанесла внезапный фланговый удар по наступающему врагу и уничтожила 46 немецких танков. До полка немецкой пехоты и 30 танков атаковали позиции, которые оборонял батальон, где командиром гвардии капитан т. Бельгин. В течение 12 часов гвардейцы отражали атаки гитлеровцев. Потеряв 15 танков и свыше 500 солдат и офицеров, противник был вынужден отступить. Экипаж танка, под командованием лейтенанта т. Бутенко, поджег один танк и тараном вывел из строя еще 2 танка противника. На минах, установленных саперами подразделения, где командиром т. Ивчар, за два дня подорвались 8 немецких танков.

• • •

На одном участке Калининского фронта разведывательная группа, под командованием младшего лейтенанта т. Евграфова, преодолела минные поля и ворвалась в немецкие траншеи. В рукопашной схватке разведчики истребили до 70 гитлеровцев. Захвачены трофеи и пленные

• • •

На Волховском фронте наши подразделения обстреливали позиции и ближайшие тылы противника. Огнем артиллерии разрушено 12 немецких дзотов, потоплено 8 лодок с пехотой, уничтожено 4 орудия и подавлен огонь нескольких артиллерийских и минометных батарей противника. Снайперы Н-ского соединения в течение дня истребили 59 немецких солдат и офицеров.

• • •

Партизанский отряд «Железняк», действующий в одном из районов Могилевской области, отбил у немецко-фашистских извергов большую группу советских детей. Этих детей немцы насильно отняли у родителей и переправляли их в военный госпиталь. Гитлеровцы собирались взять у детей кровь для переливания раненым немецким офицерам. Группа партизан другого отряда пустила под откос железнодорожный эшелон противника. В результате крушения уничтожены паровоз и 6 классных вагонов. Движение поездов на этом участке железной дороги было прервано в течение двух суток.

• • •

Пленный летчик 2 группы 5 отряда 3 немецкой бомбардировочной эскадры обер-фельдфебель Вилли Штромер рассказал: «7 июля наш отряд, в сопровождении истребителей, вылетел на фронт для поддержки наступающих немецких наземных частей. Сбросить бомбы над целью мне не удалось. Сильный зенитный огонь у переднего края русских затруднил подход к цели. В это время совершенно неожиданно из-за облаков появился русский истребитель. Он атаковал мой самолет и поджег его. В следующее мгновение упал еще один самолет нашего отряда. Прикрывавшие нас истребители не оказали помощи, так как на них летели молодые неопытные летчики.

Наступление, начатое немецкой армией 5 июля, задумано давно. Оно намечалось еще в мае-июне, но по неизвестным мне причинам откладывалось. Нам говорили, что первоначальная цель этого наступления — взять Курск и овладеть дорогой Орел—Курск — Харьков. По плану операцию предполагалось закончить в 4 дня. Однако на второй день командир группы заявил, что наступление развивается крайне неудовлетворительно, так как командование допустило большой просчет. Оборона русских оказалась значительно сильнее, чем все думали. По его словам, наступление уже провалилось. Впрочем, так думает не только он один, но и многие другие офицеры».

ОЖЕСТОЧЕННЫЕ ТАНКОВЫЕ БОИ

БЕЛГОРОДСКОЕ НАПРАВЛЕНИЕ, 12 июля. (Спец. корр. ТАСС). На одном из участков противник предпринял крупную атаку. Впереди пехоты двигалось около 100 вражеских танков. Создалась серьезная угроза на левом фланге Н-ской части.

Соотношение сил было неравно. В этот момент наша часть могла противопоставить 100 немецким танкам только 35. Но бой был принят, командир быстро разработал план стремительного контрудара. Сражение закончилось плачевными для неприятеля результатами. Оставив на поле боя 4 «Тигра» и несколько средних танков, противник вынужден был отступить.

Перегруппировав свои силы, противник с утра возобновил атаки, изменив направление удара. На этот раз немцы обрушились на населенный пункт, где держала оборону соседняя часть. На выручку пришли танкисты, получившие закалку во вчерашнем бою. Удачным маневром они отвлекли на себя часть сил противника и затем перешли в контратаку и отбросили немцев далеко назад. Взаимная выручка дала свои результаты — замысел врага был сорван.

Ни днем ни ночью не прекращаются танковые бои. Подразделения Н-ской части в течение дня были несколько раз атакованы превосходящими по численности силами противника. Все вражеские атаки были отбиты. Особенно отличились в этих боях танкисты Пустынцев и Бауманов, уничтожившие по одному тяжелому немецкому танку «Т—6» — «Тигр», а командир третьей машины — Шелешко подбил 3 «Тигра».

Одновременно с крупными группами танков на рубеж, обороняемый Н-ской частью, обрушились армады «Юнкерсов», открыла неистовый огонь вражеская артиллерия. Гитлеровцы осатанело лезли вперед, прикрываясь броней «Тигров».

Но словно о гранитную стену разбивались все попытки немцев прорвать нашу оборону на этом участке. Советские танкисты, артиллеристы, бронебойщики хладнокровно встречали врага огнем из всех видов оружия, били немцев в упор из засад. Капитан Федоренко уничтожил одну тяжелую машину, а вторую подбил. Командир танка комсомолец Борис Павлович сжег 3 вражеских машины и уничтожил 4 пушки с расчетами. Не плохо поработали и бронебойщики.

За несколько дней ожесточенных боев с наступающими немцами танкисты этой части уничтожили 65 немецких танков, в том числе 10 тяжелых типа «Тигр», 5 бронетранспортеров, 10 полевых орудий, 2 самоходных пушки, 6 автомашин и свыше 1.000 солдат и офицеров противника.

П. ПАВЛОВЦЕВ.

Последние известия

Десантные операции войск союзников на острове Сицилия

ЛОНДОН, 12 июля. (ТАСС). Штаб союзных сил в Северной Африке сообщает, что войска союзников заняли на Сицилии, кроме Сиракуз, Аволы, Ликаты и Поццалло, также Пакино, Скольитти, Джелу, Испику, Розолини и Ното. Продвижение десантных сил продолжается.

По последним сведениям, флот союзников продолжает в соответствии с планом высаживать войска и переправлять снаряжение и продовольствие на Сицилию.

Сейчас погода улучшилась, но авиация противника лишь в малой степени усилила свою активность.

В течение вчерашнего дня наземные силы союзников продолжали развивать успех.

Было отражено 7 вражеских контратак, поддержанных танками.

БОМБАРДИРОВКА НАШЕЙ АВИАЦИЕЙ ЖЕЛЕЗНОДОРОЖНОГО УЗЛА БЕЛГОРОД

В ночь на 11 июля наша авиация бомбардировала железнодорожный узел Белгород, где наблюдалось большое скопление эшелонов противника. В результате бомбардировки возникло большое число пожаров. Экипажи наших самолетов наблюдали многочисленные взрывы, в том числе один взрыв огромной силы. Все наши самолеты вернулись на свои аэродромы.

ПЛАН ЗАГОТОВКИ КОРМОВ ПЕРЕВЫПОЛНЕН

КАК КОЛХОЗ «КРАСНЫЙ ПАРТИЗАН» ОРГАНИЗОВАЛ СЕНОУБОРКУ НА КУТАНАХ

Правление колхоза «Красный партизан», селения Урхучи-Махи, Акушинского района, еще задолго до сенокоса составило план уборки сена и накопления кормов. Этот план был обсужден на общем собрании колхоза.

Основную массу кормов колхоз должен заготовить на зимних кутанах Бабаюртовского района. В апреле туда была направлена сеноуборочная бригада. С ней поехал и сам председатель колхоза тов. Исаев.

Прибыв на кутаны, бригада очистила сенокосные угодья, отремонтировала сенокосилки, уборочный инвентарь. Бригаде было дано задание полностью обеспечить поголовье скота на кутанах кормами, заготовить 4.000 центнеров сена. Бригада же обязалась заготовить 4.400 центнеров.

Уборка сена началась выборочно, по мере созревания трав. Каждому колхознику было дано конкретное задание, введена индивидуальная сдельщина. Всем членам бригады раз'яснили постановление Совнаркома СССР и ЦК ВКП(б) о натуральной оплате труда колхозников на сеноуборочных работах. Каждый член бригады твердо знает, что он при хорошей работе, помимо основной оплаты в трудоднях, получит часть убранного сена.

Раз'яснение колхозникам постановления партии и правительства о дополнительной оплате труда на сеноуборке дало замечательные результаты. Все колхозники перевыполняли нормы выработки, трудились с удвоенной энергией, соревновались между собой.

Большое внимание было обращено на правильную организацию труда на сеноуборке и полное использование уборочных машин. Бригада имеет лишь две сенокосилки. Чтобы использовать их на всю мощность, к каждой сенокосилке прикрепили сменных лошадей и рабочих быков. До половины дня в упряжке ходили лошади, а затем впрягались рабочие быки. Таким путем машины работали без остановки на обед. Не останавливались сенокосилки и для точки кос, так как в запасе имеются косы и сегменты. Для точки кос и замены, в случае надобности, сегментов были выделены специальные люди.

Конечно, при такой работе за машинами требовалось тщательное наблюдение и уход. И этот уход был организован. Лучшие машинисты даже смазку проводили на ходу. Благодаря всему этому, машины косили по 9 гектаров в день, вместо 3 га по норме.

Просушенное сено немедленно сгребали, складывали в копны и стоговали. Поздно ночью возвращались колхозники на полевой стан. После ужина вся бригада собиралась в кружок и тов. Исаев об'являл результаты работы: сколько кто сделал, сколько ему начисляется трудодней, сколько он получит дополнительно сена.

Бригада уже намного перевыполнила план накопления кормов, заготовив 4.500 центнеров. Все сено сложено в стога.

Бригада продолжает косовицу на отдаленных от кутана участках.

Уже подсчитано, сколько колхозники могут получить сена. Веледаеву причитается 4 тонны, Метикараю — 3 тонны и т. д. Сено колхозники могут получить сейчас. Колхозники попросили выдать им сено не на кутанах, а в ауле. С этим правление согласилось.

Забота о животноводстве проявляется не только в успешном выполнении плана заготовки кормов. Колхоз на кутане посеял 87 гектаров различных культур: кукурузы, бахчи, льна и т. д. Все посевы политы и прополоты. Колхозники сами провели на участок оросительную канаву из Сулака протяжением 5.6 километров.

Колхоз «Красный партизан» еще недавно был отстающим. Но после того, как весной 1942 года колхозники избрали председателем тов. Исаева дело пошло в гору. Тов. Исаев показал себя прекрасным организатором, умелым руководителем и, несмотря на трудности военного времени, вывел колхоз в ряды лучших в районе.

М. ТАГИРОВ.

РАСПУЩЕННОСТЬ И НЕОРГАНИЗОВАННОСТЬ

(От нашего специального корреспондента)

Тракториста Тарикбаева направили с трактором в Хасав-Юрт за горючим. Шли дни за днями, а Тарикбаев не возвращался. Куда делся тракторист со своей машиной—никто не знал. Нельзя было получить ответ на этот вопрос и у дирекции Новонадеждинской МТС. Здесь не знали даже о том, что Тарикбаев направлен в Хасав-Юрт.

Наконец, поиски увенчались успехом. Выяснилось, что Тарикбаев, вместо того, чтобы привезти горючее, заехал к себе домой в Аксай и там «гостил». Тарикбаев пробыл в пути 12 дней и израсходовал 247 килограммов горючего. За это время его трактор должен был поднять 66 га паров.

Будь это единичный факт, можно было бы не говорить о разболтанности и отсутствии порядка в Новонадеждинской МТС. Но такой вывод напрашивается сам по себе, как только глубже ознакомишься с работой МТС. Не единичный факт, а вся система руководства тракторными работами свидетельствует об отсутствии элементарного порядка и дисциплины в МТС.

За колхозом имени Ленина, сел. Хаммамат-Юрт, закреплены 10 тракторов. Два трактора обслуживают комбайны, один на-днях приступил к под'ему паров, а 7 тракторов стоят в ремонте от одного до двух месяцев. Трактористы, которым поручен ремонт машин, ночуют в ауле за 3-4 километра от тракторной бригады. На работу они являются в 10-11 часов утра, а уходят домой в 5-6 часов вечера. Никто их работу не контролирует. По сути дела трактористы здесь только отбывают время. Часто люди совсем ничего не делают, так как их не обеспечили запасными частями. Трактор «СТЗ», на котором работает тов. Хосаков, стоит уже полтора месяца из-за отсутствия поршневой группы. Еще 13 июня был дан заказ МТС на изготовление деталей. Выполнить эту работу можно было бы за 3-4 дня, но из МТС поршневая группа поступила лишь 5 июля.

Пример подобной разболтанности и безответственности подает сама дирекция МТС.

Директор МТС тов. Забитов несколько раз побывал в правлении колхоза имени Ленина, но посмотреть, что делается в тракторной бригаде, посчитал излишним. Механик МТС тов. Мясников 25 июня приехал в тракторную бригаду № 2, узнал почему задерживается ремонт тракторов и пообещал срочно доставить необходимые детали, но к 6 июля еще ничего не было сделано.

В самые горячие дни уборки, когда требуется особая четкость и точность в работе, аппарат МТС работает как разболтанный, несмазанный механизм. Тракторы часто простаивают именно из-за этой разболтанности в работе МТС.

В тракторной бригаде, обслуживающей колхоз им. Ленина, нет масла. Еще 26 июня колхоз послал в Хасав-Юрт подводы за маслом, но они вернулись ни с чем, так как оказалось, что МТС забыла перевести деньги нефтебазе. Бригадир тракторной бригады тов. Лобачев сообщил об этом дирекции МТС. Дирекция заявила, что деньги уже переведены. Колхозные подводы вторично были направлены в Хасав-Юрт, но вновь вернулись без масла. Оказалось, что перечисление не сделано. 4 июля заведующий мастерской МТС тов. Козликин приехал в колхоз за маслом и был крайне удивлен, когда услышал, что по вине МТС масло все еще не привезено.

Эта разболтанность и неорганизованность сказываются и на уборке урожая.

В МТС отсутствует четкий, продуманный план уборочных работ. Подавляющее большинство комбайнов работает с перебоями. Руководители МТС обязаны наиболее рационально использовать каждый комбайн. В действительности получается обратное. Сельхозартель им. Ленина—крупнейшая в Бабаюртовском районе. За ней закреплено 3 комбайна. Один из них стоит без движения во дворе правления колхоза. Остальные два работают, но за 7 дней они убрали только 67 га, вместо 175 га по норме. Ячмень стал осыпаться, нужно было принять все меры к его быстрейшей уборке. Дирекция МТС перебросила из колхоза им. Энгельса в колхоз им. Ленина один хороший, исправный комбайн, но им решили почему-то убирать пшеницу, которая тогда еще не созрела, а не осыпающийся ячмень. Когда же агроному МТС заявили о том, что комбайн необходимо переключить на уборку ячменя, он ответил:

—Это нецелесообразно, так как комбайн находится в 5 километрах от ячменного поля и на его переброску придется израсходовать горючее.

А горючего надо было всего 10 килограммов! И в результате исправный комбайн стоял без дела несколько дней до созревания пшеницы.

При такой, с позволения сказать, организации дела в МТС неудивительно, что тракторист, посланный за горючим, может две недели гостить дома, что уборка урожая и под'ем паров позорно срываются.

Распущенность, неорганизованность, отсутствие элементарного порядка в работе—вот что привело Новонадеждинскую МТС на одно из последних мест в республике.

А. ТУМАНОВ.

На поля отправлены неотремонтированные комбайны

КАСУМКЕНТ. (По телефону). Касумкентская МТС встретила уборку неподготовленной. Из 12 комбайнов к 1 июля были отремонтированы только 7, но и они отремонтированы недоброкачественно. Комбайны, посланные в колхозы им. 1 мая и «Красный Октябрь», не работают. В колхозе им. Сулеймана Стальского комбайн стоит уже несколько дней, ожидая комбайнера, который выехал по личным делам в Дербент.

К 5 июля, по району убрано комбайнами 70 га, но основная площадь — 55 га убрана комбайнером тов. Шовкоплях в колхозе им. Шаумяна. Тов. Шовкоплях выполняет дневную норму на 120-140 процентов. Остальные комбайны больше простаивают, чем работают.

В колхозах района плохо используются также простые уборочные машины.

АБИЛОВ Абуталиб.

Товарищ Сталин о Великой Отечественной войне Советского Союза

Государственное издательство политической литературы выпустило третье издание книги товарища И. В. Сталина «О Великой Отечественной войне Советского Союза». В это издание вошли все опубликованные в печати за период Отечественной войны выступления и приказы товарища Сталина. Каждое из этих выступлений — историческая веха на пути освободительной войны советского народа против немецко-фашистских захватчиков, документ, вдохновляющий советских людей на священную борьбу с врагом, мобилизующий силы народа, указывающий путь победы.

В памятное утро 3 июля 1941 года, когда механизированные полчища гитлеровских разбойников, встречая героическое сопротивление Красной Армии, рвались в глубь нашей страны,— товарищ Сталин обратился к советскому народу с волнующим пламенным призывом: сплотиться вокруг партии большевиков, вокруг советского правительства для самоотверженной поддержки Красной Армии и Красного Флота, для разгрома врага, для победы. С суровой большевистской прямотой товарищ Сталин указал советским людям на всю глубину опасности, угрожающей нашей стране. Вероломно напав на нашу мирную страну, гитлеровские империалисты-разбойники поставили своей целью разгромить и уничтожить наше государство, захватить наши земли, наш хлеб, нашу нефть, нашу цветущую индустрию, все, что было создано десятилетиями самоотверженного труда советского народа. Жестокий подлый враг задумал превратить свободные народы Советского Союза в жалких рабов немецких помещиков, князей и баронов.

> «Дело идет, таким образом, о жизни и смерти Советского государства, о жизни и смерти народов СССР, о том — быть народам Советского Союза свободными, или впасть в порабощение». (Стр. 11).

В своем историческом выступлении 3 июля 1941 года товарищ Сталин показал, что войну с фашистской Германией нельзя считать войной обычной.

> «Она является не только войной между двумя армиями. Она является вместе с тем великой войной всего советского народа против немецко-фашистских войск». (Стр. 13).

Товарищ Сталин указал, что предстоит суровая и трудная война. Речь товарища Сталина воодушевила советских людей непоколебимой уверенностью в победе нашего правого дела, верой в свои силы, дала каждому советскому патриоту на фронте и в тылу боевую, конкретную задачу в борьбе во имя победы над ненавистным врагом.

Товарищ Сталин призвал весь советский народ немедленно перестроить всю работу на военный лад, все подчинив интересам фронта и задачам организации разгрома врага. Он призвал Красную Армию, Красный Флот и всех граждан Советского Союза «...отстаивать каждую пядь советской земли, драться до последней капли крови за наши города и села, проявлять смелость, инициативу и сметку, свойственные нашему народу». (Стр. 12).

В выступлении по радио 3 июля 1941 года товарищ Сталин указал, какие меры нужно принять, чтобы ликвидировать опасность, нависшую над нашей Родиной, чтобы разгромить врага. Товарищ Сталин раз'яснил основные особенности Великой Отечественной войны советского народа против немецко-фашистских поработителей. Великий вождь и учитель предвидел основные закономерности, ход развития этой войны, еще небывалой в истории по своим масштабам и значению. Товарищ Сталин указывал, что хотя фашистская Германия в результате внезапного, вероломного нападения на СССР добилась некоторого выигрышного положения для своих войск в течение короткого срока, но она проиграла политически, разоблачив себя в глазах всего мира, как кровавого агрессора.

> «Не может быть сомнения, — говорил товарищ Сталин, — что этот непродолжительный военный выигрыш для Германии является лишь эпизодом, а громадный политический выигрыш для СССР является серьезным и длительным фактором, на основе которого должны развернуться решительные военные успехи Красной Армии в войне с фашистской Германией». (Стр. 10).

Товарищ Сталин указал, что наша война за свободу нашей Родины сольется с борьбой народов Европы и Америки за их независимость, за демократические свободы. Историческое предвидение товарища Сталина о едином фронте свободолюбивых народов, борющихся против гитлеровской тирании, оправдалось. В ходе войны сложилась и окрепла мощная антигитлеровская коалиция великих свободолюбивых держав — СССР, Англии и США, ведущая справедливую, освободительную войну против гитлеровской Германии и ее сообщников по разбою в Европе.

• • •

Опираясь на самое передовое научное мировоззрение, на марксистско-ленинскую науку об обществе, товарищ Сталин в своих выступлениях со всей глубиной научного анализа, с огромной силой предвидения определил ход Великой Отечественной войны, ее перспективы. Он раскрыл причины временных неудач Красной Армии и показал основные, постоянно действующие факторы, которые делают разгром немецких империалистов и их армий неминуемым.

Уже в первый период войны Красная Армия в упорных оборонительных боях измотала и уничтожила крупные силы врага, значительно подорвала его наступательную мощь. С каждым месяцем войны Советский Союз все больше мог использовать для отпора врагу свои могущественные силы. На ход войны стали все большее влияние оказывать постоянно действующие, основные факторы войны. Это, прежде всего, высокий моральный дух Красной Армии, самоотверженно борющейся за свою советскую Родину. Это, далее, прочность советского тыла, по зову товарища Сталина ставшего единым боевым лагерем, день и ночь кующим оружие и боеприпасы, снабжающим родную Красную Армию всем необходимым для победы. А на стороне врага постоянно действующим фактором является непрочность европейского и германского тыла гитлеровских захватчиков.

Накопление боевого опыта Красной Армией, неустанная подготовка резервов, возрастающее производство вооружения в советском тылу — все эти постоянно действующие факторы войны привели к тому, что в ходе войны исчезли временные преимущества гитлеровской армии. Силы Советского Союза развертывались и крепли в ходе войны, а военная мощь и военная экономика гитлеровской Германии оказались основательно подорванными, серьезно ослабленными.

Товарищ Сталин показал советскому народу и всему миру лицо врага — вероломного и подлого, жестокого и наглого, самоуверенного и трусливого. Гитлеровцы—цепные псы германских плутократов и помещиков, разрушители культуры, носители средневекового мракобесия. Это — люди, потерявшие человеческий облик и павшие до уровня диких зверей.

> «И эти люди, лишенные совести и чести, люди с моралью животных имеют наглость призывать к уничтожению великой русской нации Плеханова и Ленина, Белинского и Чернышевского, Пушкина и Толстого, Глинки и Чайковского, Горького и Чехова, Сеченова и Павлова, Репина и Сурикова, Суворова и Кутузова!..». (Стр. 27).

Немецкие захватчики провозгласили истребительную войну против народов СССР. Советские люди, как один человек, подхватили боевой призыв товарища Сталина:

Смерть немецким оккупантам!

• • •

В ходе войны блестяще оправдалось научное предвидение товарища Сталина, его оценки положения и перспектив войны.

В самые трудные дни 1941 года, когда немецко-фашистские разбойники бешено рвались к Москве, стремясь любой ценой овладеть нашей столицей, 6 и 7 ноября 1941 года из Москвы на всю страну, на весь мир прозвучал твердый, уверенный голос товарища Сталина, вдохнувшего новую энергию, несокрушимое мужество в сердца всех советских людей. Во многих местах были воздушные тревоги, грохотали зенитки, но люди не уходили от рупоров, слушая речь любимого вождя. Сердца их загорались великим мужеством, дававшим силу переносить самые тяжкие испытания.

В историческом докладе 6 ноября 1941 года товарищ Сталин с гениальной прозорливостью показал, куда двинутся события в ближайшем будущем. Товарищ Сталин раз'яснил, почему провалился немецко-фашистский план «молниеносной войны» против СССР. Он предсказал, что зима 1941 года не сулит нашим врагам ничего хорошего. Он указал, что «в огне Отечественной войны куются и уже выковались новые советские бойцы и командиры, летчики, артиллеристы, минометчики, танкисты, пехотинцы, моряки, которые завтра превратятся в грозу для немецкой армии». (Стр. 21-22).

А вскоре, в декабре 1941 года, Красная Армия, действительно превратившись в грозу для немецкой армии, разгромила немецко-фашистские войска на подступах к Москве. Это было первым крупным поражением немцев во второй мировой войне, показавшим, что Красная Армия является могущественной силой, способной не только устоять против бешеного натиска немецко-фашистских войск, но и разбить их в открытом бою.

Летом и осенью 1942 года, воспользовавшись отсутствием второго фронта в Европе, немцы создали большой перевес сил на Юго-Западном направлении, и, перейдя в наступление, ценой колоссальных потерь докатились до Сталинграда и предгорий Кавказа. Но Красная Армия уже готовила новые сокрушительные удары по врагу. В приказе Народного Комиссара Обороны товарища Сталина от 7 ноября 1942 года говорилось: «Недалек тот день, когда враг узнает силу новых ударов Красной Армии. Будет и на нашей улице праздник!»

И праздник этот вскоре наступил. В ноябре 1942 года началось великое наступление Красной Армии, послужившее поворотным пунктом во всем ходе войны.

• • •

В чем заключается важнейший источник боевой моральной силы Красной Армии, источник ее героизма?

> «...любой боец Красной Армии может с гордостью сказать, что он ведет войну справедливую, освободительную, войну за свободу и независимость своего отечества. У Красной Армии есть своя благородная и возвышенная цель войны, вдохновляющая ее на подвиги. Этим собственно и об'ясняется, что Отечественная война рождает у нас тысячи героев и героинь, готовых итти на смерть ради свободы своей Родины». (Стр. 42-43).

Идея защиты советской Родины, благородный советский патриотизм — это могучая движущая сила развития советского общества в условиях Великой Отечественной войны проявилась с особой пламенной силой. Идея защиты советской Родины породила такой массовый героизм, такую железную стойкость, мужество, самоотверженность советских воинов и всех советских людей, которые навсегда войдут в историю человечества, как самые славные ее страницы.

Товарищ Сталин призвал советских воинов, осененных победоносным знаменем великого Ленина, вдохновляться в войне за свободу и независимость своего отечества, мужественными образами наших великих предков, великих патриотов и полководцев. И сегодня грудь многих доблестных офицеров и генералов Красной Армии украшена славными орденами Александра Невского, Михаила Кутузова, Александра Суворова.

Советское правительство, советский народ с любовью награждают своих доблестных, героических сынов. За два года Отечественной войны орденами и медалями Советского Союза награждено 894.753 бойца, командира и политработника Красной Армии и Красного Флота за доблесть и мужество, проявленные в боях за советскую Родину. В этом—ярчайшее свидетельство массового героизма советского народа и его Красной Армии.

В упорных боях за нашу советскую Родину осенью 1941 года родились первые гвардейские дивизии и бригады. Они заслужили это высокое звание, показав образцы мужества, отваги, дисциплины и организованности. А теперь уже Красная Армия насчитывает около 100 гвардейских стрелковых дивизий.

Во всенародной Отечественной войне против немецких захватчиков принимают активнейшее участие партизанские отряды, которые по призыву товарища Сталина образовались на всей территории, временно захваченной врагом. За два года Отечественной войны героические народные мстители истребили более 300 тысяч гитлеровских мерзавцев, организовали крушения не менее 3.000 поездов.

По призыву товарища Сталина наша страна превратилась в единый боевой лагерь. За время войны советский народ в невиданно короткие сроки перестроил хозяйство на военный лад, организованно перебазировал промышленность из угрожаемых районов на Восток, построил сотни новых промышленных предприятий, увеличил производство всех видов вооружения и боеприпасов. Колхозное крестьянство расширило площади посевов, оно самоотверженно борется за высокий урожай, снабжая Красную Армию и страну продовольствием. Советский народ проявляет величайшую заботу о своей Красной Армии, об усилении военной мощи нашей родины. Менее чем за 4 месяца трудящиеся Советского Союза внесли в фонд Красной Армии более 7 миллиардов рублей. В течение одних суток был перевыполнен Второй Военный Заем, давший в бюджет более 20 миллиардов рублей. Все это показывает, что война против немцев является действительно общенародной войной всех народов, населяющих Советский Союз.

В советском патриотизме чудесным образом сплавлена национальная гордость русского и других народов Советского Союза с демократической, социалистической сознательностью членов нового, советского общества. Национальная гордость русского и других народов Советского Союза питается могучими историческими корнями, многовековой историей этих народов, вдохновляется славными подвигами наших великих предков в борьбе за свободу, честь и независимость Родины. Советский народ законно гордится гигантскими успехами своей великой социалистической стройки. Советские люди гордятся героическими подвигами своей доблестной Красной Армии, в ходе неслыханно тяжелых боев на протяжении двух лет разбившей авантюристические планы германских империалистов, рассчитанные на порабощение народов Советского Союза. Советский народ может гордиться прочностью и организованностью своего тыла, самоотверженно помогающего Красной Армии ковать победу.

• • •

Каждое выступление товарища Сталина словно ярким прожектором освещает сложнейшие вопросы войны и международной обстановки, указывает перспективы Великой Отечественной войны советского народа, мобилизует волю, энергию советских людей на беспощадную борьбу с немецко-фашистскими захватчиками, вдохновляет советских патриотов на боевые и трудовые подвиги во имя победы над фашистским зверем.

В приказе Верховного Главнокомандующего 1 мая 1943 года товарищ Сталин указал, что гитлеровская Германия и ее армия потрясены и переживают кризис, но они еще не разбиты.

> «Нужны еще два-три таких мощных удара с запада и востока, какой был нанесен гитлеровской армии последние 5-6 месяцев для того, чтобы катастрофа гитлеровской Германии стала фактом.
>
> Поэтому народам Советского Союза и их Красной Армии, равно как нашим союзникам и их армиям, предстоит еще суровая и тяжелая борьба за полную победу над гитлеровскими извергами. Эта борьба потребует от них больших жертв, огромной выдержки, железной стойкости. Они должны мобилизовать все свои силы и возможности для того, чтобы разбить врага и проложить таким образом путь к миру».—учит товарищ Сталин.

В первомайском приказе 1943 года товарищ Сталин призвал рабочих, колхозников, советскую интеллигенцию работать для фронта с удвоенной энергией, потому что война против немецко-фашистских захватчиков требует, чтобы Красная Армия получала еще больше орудий, танков, самолетов, пулеметов, автоматов, минометов, боеприпасов, снаряжения, продовольствия.

Красная Армия за время войны приобрела богатый военный опыт. Сотни тысяч бойцов в совершенстве овладели своим оружием, командиры научились умело управлять войсками на поле боя. Но нельзя успокаиваться на этом, нельзя остановиться в военном деле, потому что это значит отстать.

> «...главное сейчас состоит в том, чтобы **вся** Красная Армия изо дня в день совершенствовала свою боевую выучку, чтобы **все** командиры и бойцы Красной Армии изучали опыт войны, учились воевать так, как этого требует дело победы», — говорит в первомайском приказе Верховный Главнокомандующий Маршал Советского Союза товарищ Сталин.

Соотношение сил в ходе войны изменилось в нашу пользу и в пользу наших союзников. Сложилась благоприятная обстановка для создания второго фронта на континенте Европы. «...Именно теперь, когда фашистский зверь напрягает свои последние силы,—необходимо организовать общий натиск свободолюбивых стран для того, чтобы добить этого зверя и избавить народы от фашистского гнета»,—указывает товарищ Сталин в своем ответе на вопрос главного корреспондента английского агентства Рейтер.

• • •

Книга товарища Сталина «О Великой Отечественной войне Советского Союза» идейно вооружает наш народ непоколебимой уверенностью в победе нашего правого дела, указывает путь к победе. Глубоко прав товарищ М. И. Калинин, говоря, что «для более глубокого понимания и осмысливания развернувшихся событий настоятельно необходимо, чтобы все советские люди еще и еще прочитали и основательно продумали все сказанное товарищем Сталиным об Отечественной войне. Кто хочет с наибольшей пользой бороться с немецкими захватчиками,—должен внимательно изучать выступления товарища Сталина».

Под мудрым водительством нашего любимого вождя, учителя и полководца, Верховного Главнокомандующего Маршала Советского Союза товарища Сталина мы завоюем победу.

П. ПОСПЕЛОВ.

(«Правда» 11 июля. Передано по радио).

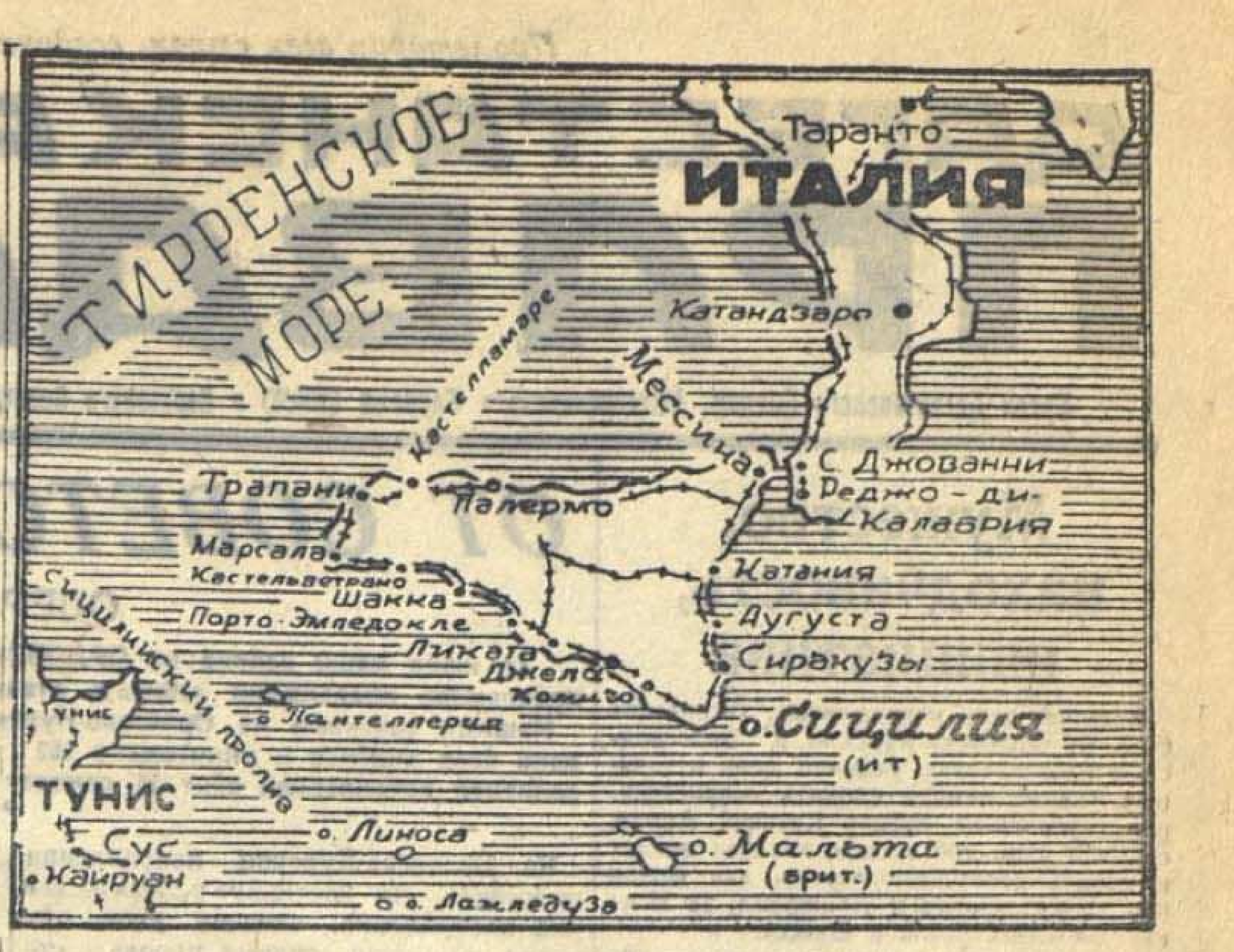

Десантные операции союзников на острове Сицилия

ЛОНДОН, 11 июля. (ТАСС). Как официально сообщается, войска союзников произвели высадку в окрестностях Джелы, на юге Сицилии. Поддержанные военно-морскими силами, американские части прорвали укрепленные позиции противника в этом районе.

По сообщению агентства Рейтер, высадка союзных войск производилась в разных пунктах на протяжении 160 километров сицилийского побережья. На остров продолжают прибывать войска, орудия, транспортные средства и снаряжение.

Первые английские и американские парашютисты были высажены на острове Сицилия 9 июля в 23 часа 20 минут. Вслед за парашютистами были переброшены на планерах, буксируемых транспортными самолетами, английские войска. Достигнув земли, они сразу же укрепились в позициях обороны противника на побережье. Парашютисты приземлились прежде, чем зенитная артиллерия противника открыла огонь. Планеры и транспортные самолеты с войсками также не встретили никакого сопротивления за исключением зенитного огня.

ЛОНДОН, 11 июля. (ТАСС). Как официально сообщается, бомбардировщики союзников атаковали вчера аэродромы противника в Сицилии, пункты связи, транспорт и другие неприятельские об'екты во внутренней части острова. В ночь на 10 июля авиация союзников подвергла интенсивным атакам аэродромы противника и другие его об'екты в районе высадки десанта. Другие соединения бомбардировщиков совершили налет на неприятельский аэродром в Вибо-Валенсия (Италия) и скопления судов противника у побережья острова Крит.

По сообщению агентства Рейтер, разведывательные полеты показали, что несколько главных аэродромов Сицилии приведены в негодность. На одном из аэродромов обнаружено от 30 до 50 поврежденных вражеских самолетов.

ЛОНДОН, 12 июля. (ТАСС). Агентство Рейтер передает сообщение штаба союзных сил в Северной Африке о том, что войска союзников, высадившиеся на Сицилии, заняли Сиракузы, Аволу, Ликату, а также Поццалло. При этом взято в плен 2.000 неприятельских солдат и офицеров.

В другом сообщении агентства указывается, что в высадке десанта на Сицилии принимало участие более 2.000 судов.

Алжирское радио официально сообщило, что 3 сицилийских аэродрома находятся в руках союзников. Американские и английские десантные части установили связь с парашютными войсками, сброшенными в нескольких пунктах в Сицилии в ночь на 10 июля и днем 10 июля.

Штаб союзников в Северной Африке сообщает, что в течение 24 часов после начала высадки десанта союзников на Сицилию высадилось несколько тысяч канадских войск.

Действия авиации союзников

ЛОНДОН, 12 июля. (ТАСС). Официально сообщается, что вчера войска противника на острове Сицилия подверглись ожесточенным атакам со стороны истребителей и бомбардировщиков союзников. Было уничтожено множество автомобилей и других транспортных средств противника. Самолеты совершили налет на железнодорожный узел в Катании и бомбили аэродромы противника. В течение дня уничтожено 45 немецких и итальянских самолетов.

Американские самолеты совершили вчера днем налет на аэродром в Реджо-ди-Калабрия и Вибо-Валенсия (Южная Италия).

Агентство Рейтер передает, что днем 11 июля бомбардировщики «Бостон» атаковали электростанцию в районе Бетюн (Франция).

В тот же день другие английские самолеты атаковали об'екты в Бельгии и Франции.

Прибытие в Англию военного министра США Стимсона

ЛОНДОН, 11 июля. (ТАСС). Как передает агентство Рейтер, военный министр США Стимсон прибыл в Англию. Во время своего пребывания в Англии Стимсон встретится с главнокомандующим вооруженными силами на европейском театре операций генералом Девесом и с высшими гражданскими и военными властями, а также будет инспектировать американские войска, аэродромы и другие сооружения.

Подрывная деятельность испанской фаланги в Латинской Америке

ВАШИНГТОН, 12 июля. (ТАСС). Член палаты представителей США демократ Коффи (от штата Вашингтон) выступил с речью, в которой призвал к расследованию деятельности испанской фашистской фаланги в Америке. Он заявил, что подрывной работой фаланги в Латинской Америке руководит гитлеровский генерал Фаупель.

Фаланга имеет в Латинской Америке тайные склады оружия, радиостанции, шпионские центры. Испанские суда доставляют в американские страны шпионов держав оси.

В Мексике деятельностью фалангистов руководит чиновник португальского посольства испанец Ибаньес Серрано, в Перу—агент испанской военной разведки Эскобар. Много фалангистов продолжает орудовать и в США.

В Военном трибунале

Кассир переводного отдела махачкалинской конторы связи З. И. Родионова систематически присваивала деньги по переводам, подделывая подписи, исправляя место подачи, суммы перевода, фамилию отправителя или получателя, уничтожая извещения о переводах. С января по май 1943 г. она в общей сложности присвоила 23.900 руб. Это были, главным образом, деньги по переводам, полученным из Действующей армии для семей военнослужащих.

Контролер этого же отдела Проскурина, которая должна была ежедневно проверять правильность оплаты переводов, относилась к своим обязанностям с преступной халатностью и не замечала преступных махинаций Родионовой.

Семьи фронтовиков, не получая денежных переводов, обращались в бюро претензий конторы связи, но там эти жалобы оставляли без внимания. Руководство конторы связи ничего не делало для того, чтобы навести в переводном отделе надлежащий порядок.

Военный трибунал войск НКВД по ДАССР приговорил Родионову к лишению свободы на 10 лет с конфискацией принадлежащего ей имущества. Проскурина условно лишена свободы на 2 года.

Извещение

14 июля, в 7 часов вечера, в парткабинете Горкома ВКП(б) состоится вечер вопросов и ответов на тему: «Текущий момент и некоторые вопросы международного положения». Приглашается партийно-советский актив. Билеты на вечер получить в парткабинете.

Ответственный редактор **Д. ШИЛОВ.**

Письма в редакцию

Как вместо экономии горючего получился перерасход

Во время уборочной кампании 1942 года я работал комбайнером Хасавюртовской МТС, убрал 501,5 га, израсходовав 1.327 килограммов бензина, вместо 2.166 по норме т. е. дал 839 килограммов экономии. Иначе оно и быть не могло, потому что пшеница и подсолнух были редкими. Кроме того, на подсолнухе вообще экономится горючее. Сказалось, конечно, и то, что я работаю комбайнером около 10 лет. Я соблюдал все правила ухода за машиной и старался экономить каждый килограмм горючего.

Но когда пришло время расчета за горючее, бухгалтерия пред'явила мне данные о расходе 2.035 килограммов бензина. При этом мне показали учетные листки комбайнера, подписанные мною, но неоднократно переписанные и переправленные учетчиком. Почему считаются с этими листками, когда основными документами являются требования, которые я пред'являл нефтебазе?

Дело это тянется с конца уборки 1942 года. Обращался я к заместителю наркома земледелия тов. Гришину, к директору МТС т. Алхазову, ко многим другим работникам МТС. Все они обещают разобраться в этом деле, помочь мне, но дело лежит без движения и до сих пор.

Комбайнер **Е. ШКОЛА.**

Неуважение к собственным решениям

Махачкалинский горисполком вынес ряд решений о санитарном состоянии города, о содержании в чистоте улиц, дворов, уборных и т. д. А двор самого горисполкома содержится в крайне антисанитарном состоянии. Уборная переполнена и нечистоты из нее текут в рядом вырытую и ничем незакрытую яму. Зловоние от уборной несется в открытые окна.

Как может горисполком требовать выполнения своих решений, когда он сам их не выполняет и подает плохой пример другим?

Лейтенант **КАПЕЛЮШ.**

ОБ'ЯВЛЕНИЯ

КИНОТЕАТР
„ТЕМП“ СЕГОДНЯ
демонстрируется
ПОБЕДА В ПУСТЫНЕ
(Разгром итало-немецких войск в Северной Африке)

ТРЕБУЮТСЯ:

Махачкалинскому винзаводу на постоянную работу—механик, слесарь, агроном, кочегар, бухгалтер, бондарь. Обращаться по адресу: Махачкалинский винзавод, в конце Мопровской улицы.

Дагестанской мебельной фабрике на постоянную работу — рабочие (мужчины, женщины и подростки от 14 лет и выше), слесари, шорник, плотники. Все принятые на работу обеспечиваются топливом. При фабрике имеются столовая и магазин. Обращаться в отдел кадров фабрики.

Дагхимзаводу им. т. Слепнева — экспедиторы, счетные работники, шофер, бондарь, рабочие (мужчины и женщины). При заводе имеются столовая и магазин.

Дагестанский финансово-экономический техникум НКФ РСФСР
в г. Буйнакске
ОБ'ЯВЛЯЕТ ПРИЕМ УЧАЩИХСЯ
на 1943-44 учебный год
на I и II курсы.

В техникум принимаются граждане в возрасте до 30 лет:
на I курс—с образованием не ниже 7 классов,
на II курс—с образованием не ниже 9 классов средней школы.

Техникум готовит специалистов средней квалификации для районных и городских финансовых отделов, инспекторов и бухгалтеров по государственным доходам, по налогам и сборам и по бюджету.

Срок обучения три года.

Студенты обеспечиваются общежитием и постельными принадлежностями. При техникуме имеется столовая. Заявления с документами направлять на имя директора по адресу: гор. Буйнакск, ул. Куйбышева, 10. Дирекция.

Адрес редакции и издательства: Махач-Кала, Пушкинская, 6. Телефоны: зам. ответ. редактора и отдел партийной жизни — 1-05, ответ. секретаря и промышленно-транспортный отдел—8-04, общий—3-22, отделов: военно-оборонного—2-48, сельскохозяйственного—7-83, писем и рабсельхоров—9-60, выпускающего—8-44, издательства—1-87, отдела об'явлений и заказов—2-11.

С—3494

Типография издательства «Дагестанская правда».

Заказ № 292.

НАУЧНАЯ БИБЛИОТЕКА

Пролетарии всех стран, соединяйтесь!

ДАГЕСТАНСКАЯ ПРАВДА

№ 141 (6407)
СРЕДА
14
ИЮЛЯ
1943 г.
Цена 20 коп.

Орган Дагестанского Обкома, Махачкалинского Горкома ВКП(б) и Верховного Совета ДАССР

За высокие темпы и качество комбайновой уборки

«Уборка — это тот же бой на фронте» — указывал в прошлом году Михаил Иванович Калинин в своем обращении к председателям сельских Советов депутатов трудящихся. Успешная уборка урожая сейчас, в условиях военного времени, равна победе, выигрышу крупного сражения. Уборка урожая в этом году должна быть организована и проводиться действительно по-военному, т. е. быстро и без потерь, с максимальным напряжением всех сил, с максимальным использованием всех уборочных машин. Каждый колхозник и колхозница, рабочий, работница совхоза, каждый руководитель колхоза, МТС, занятые на уборке урожая, должны рассматривать свою работу как задание фронта. Хорошо поработал день, обеспечил выполнение или перевыполнение нормы, задания, графика — вышел победителем, плохо поработал — проиграл бой.

Сейчас во всех плоскостных районах нашей республики развернулась массовая уборка высокого военного урожая. Сотни и тысячи колхозников, воодушевленные священной целью — помочь доблестной Красной Армии разгромить заклятого врага, вдохновляемые героическими подвигами славных бойцов на фронтах Отечественной войны, по-стахановски, по-фронтовому ведут уборку урожая. Замечательную инициативу проявили комбайнеры Каякентской МТС. Они обязались каждым комбайном убирать за рабочий день не менее 20 гектаров, а за сезон убрать не менее 500 гектаров и призвали всех комбайнеров Дагестана включиться в социалистическое соревнование за высокие темпы и высокое качество комбайновой хлебоуборки.

Призыв каякентцев нашел живейший отклик среди комбайнеров и трактористов МТС. Этот призыв подхватили в Манасской машинно-тракторной станции. Комбайнер Хасавюртовской МТС тов. Резниченко обязался убрать 1.100 гектаров и уже убрал 200 га. Комбайнер Махачкалинской МТС тов. Бугаев своим «Коммунаром» убрал 200 га зерновых культур и сэкономил 258 килограммов горючего. Таких примеров можно привести немало. Передовые комбайнеры нашей республики с первого же дня уборки добились высокой производительности своих машин и убирают хлеб без потерь. Эти люди не на словах, не заверениями, а конкретными делами оказывают помощь стране, Красной Армии в борьбе против заклятого врага.

Однако общий уровень работы комбайнового парка МТС нашей республики еще крайне низок. Многие комбайны больше стоят чем работают, используются не на полную мощность, на комбайновой уборке часто допускаются большие потери. В колхозе «Первая пятилетка» комбайн Чирюртовской МТС работает с неисправным барабаном: нет зубьев и около 10 процентов зерна остается в колосьях. Комбайн № 6 этой же МТС (комбайнер тов. Гриненко) совершенно исправный, но и он больше стоит чем работает, так как дирекция МТС не может прислать сюда исправный трактор. За 12 дней здесь умудрились сменить 8 тракторов. Плохо еще работают комбайны Махачкалинской, Хасавюртовской и других МТС.

Обращение каякентских комбайнеров должно быть доведено до каждого колхозника и колхозницы, рабочего и работницы комбайновых агрегатов. Ни одного работника комбайнового агрегата вне соревнования!

Но этого мало — важнейшая задача партийных, советских организаций, земельных органов, руководителей МТС и совхозов — создать все необходимые условия для выполнения комбайнерами своих социалистических обязательств, для высокопроизводительной работы каждого комбайна.

Ремонт комбайнового парка в этом году был проведен крайне неудовлетворительно и до сих пор еще не закончен. В этих условиях огромное значение имеет техническая помощь комбайнерам в поле, тем более, что на комбайны прошло много новых и малоопытных работников. Совнарком ДАССР и бюро Обкома ВКП(б) в своем постановлении «О подготовке комбайнов и простых уборочных машин к уборке урожая 1943 года в колхозах ДАССР» обязали МТС иметь передвижные мастерские на лошадях или автомашинах. Однако это указание большинством МТС до сих пор не выполнено. В Чирюртовской МТС даже нет механика, в Новонадеждинской МТС хотя механики есть, но ни одной передвижной мастерской не создано.

Успешная работа комбайнового парка невозможна без установления жесткой трудовой дисциплины на хлебоуборке, без четкой, хорошо продуманной организации труда, без ликвидации разболтанности и неорганизованности на уборке. Комбайнер может очень неплохо работать, может гореть искренним желанием перевыполнять нормы, но его стахановскую работу могут срывать или тормозить разгильдяи и неповоротливые люди, не сумевшие обеспечить четкое обслуживание комбайнового агрегата, подвезти вовремя горючее, разгрузить своевременно бункер и т. д. Во вчерашнем номере нашей газеты приводились примеры полнейшей расхлябанности в Новонадеждинской МТС. Понятно, что в такой обстановке недисциплинированности, безответственности, какая царит в Новонадеждинской МТС, работа комбайнеров поставлена под угрозу.

Гласность соревнования, систематическая проверка хода выполнения социалистических договоров — непременное условие успешного развертывания социалистического соревнования на хлебоуборке. Нужно отметить, что во многих наших МТС это дело поставлено очень плохо. Достаточно указать, что Наркомзем ДАССР должен был давно подвести итоги республиканского соревнования тракторных бригад и трактористов на весеннем севе за почетное звание «Лучшая тракторная бригада», «Лучший тракторист». Но вот уже давно закончилась весенняя посевная кампания, а этих итогов до сих пор нет и когда они будут—неизвестно. Понятно, что с такой нетерпимой практикой надо покончить, потому что эта практика тормозит, глушит социалистическое соревнование.

Каждый комбайн — на полную мощность! Поднять темпы и качество комбайновой уборки!

От Советского Информбюро

ОПЕРАТИВНАЯ СВОДКА ЗА 13 ИЮЛЯ

13 июля наши войска продолжали вести бои с пехотой и танками противника на БЕЛГОРОДСКОМ направлении. На ОРЛОВСКО-КУРСКОМ направлении за истекший день противник крупных атак не предпринимал.

Нашими войсками на Белгородском направлении за день боев подбито и уничтожено 96 немецких танков. По неполным данным, в воздушных боях и зенитной артиллерией сбито 13 немецких самолетов.

По уточненным данным, за 12 июля на Орловско-Курском и Белгородском направлениях в воздушных боях и огнем зенитной артиллерии сбито не 18 самолетов, а 79 самолетов противника.

* * *

На Орловско-Курском направлении противник, после провала всех его попыток прорвать нашу оборону, крупных атак не предпринимал. В течение дня происходила артиллерийско-минометная перестрелка и разведка боем. В районе одного населенного пункта пехота немцев, при поддержке танков, пыталась атаковать наши позиции. Атака гитлеровцев была отбита. Противник отброшен, оставив на поле боя подбитые танки и до 400 трупов своих солдат и офицеров. На другом участке артиллеристы Н-ской части подбили 5 самоходных орудий, рассеяли и частью уничтожили до батальона немецкой пехоты. На других участках происходили стычки небольших отрядов и действия разведывательных групп.

* * *

На Белгородском направлении продолжались ожесточенные бои. Немцы стремятся любой ценой добиться успеха, но повсюду встречают упорное сопротивление советских войск. На отдельных участках наши части нанесли контрудары и потеснили гитлеровцев, вклинившихся в нашу оборону. Противник несет тяжелые потери в технике и живой силе. Только в течение вчерашнего дня на разных участках нашими бойцами подбито и уничтожено более 100 немецких танков, в том числе 20 танков типа «Тигр», уничтожено 250 автомашин и много живой силы противника.

Со всех участков Белгородского направления поступают сообщения о том, что наши бойцы и командиры ведут самоотверженную борьбу с противником. 12 раз атаковали немцы хутор, который обороняло гвардейское подразделение капитана Дзюбина. Отважные гвардейцы уничтожили 11 танков, истребили 300 гитлеровцев и не отступили ни на шаг. На одном участке немцам ценою тяжелых потерь удалось захватить населенный пункт. Решительной контратакой подразделения капитана Томина и старших лейтенантов Федулова и Михина восстановили положение. В уличном бою красноармейцы истребили до 400 вражеских солдат и офицеров, захватили 6 орудий, 4 самоходных пушки, 7 радиостанций, 150.000 патронов и другие трофеи. Командир орудия старший сержант Кинжаев уничтожил 7 вражеских танков типа «Тигр». Бойцы Н-ской противотанковой роты Совкин, Южанов, Сушкин, Кириченко и Пояров подбили из противотанковых ружей по два танка каждый.

Летчики Н-ской гвардейской части за 3 дня боев сбили 156 немецких самолетов. Герой Советского Союза гвардии лейтенант Новиков сбил 5 самолетов противника. Герой Советского Союза гвардии старший лейтенант Китаев уничтожил 4 и повредил 5 вражеских самолетов. Летчик гвардии лейтенант Горобец встретился в воздухе с группой немецких самолетов. Вступив с ними в бой, т. Горобец сбил 9 немецких бомбардировщиков.

* * *

На одном участке Калининского фронта наши разведывательные группы уничтожили до роты немецкой пехоты и взорвали 3 землянки вместе с находившимися в них гитлеровцами. Разведчики захватили пленных.

* * *

На Ленинградском фронте наши снайперы истребили 194 гитлеровца. Огнем артиллерии и минометов разрушено 43 немецких дзота, 18 блиндажей и 7 наблюдательных пунктов, взорван склад боеприпасов, уничтожено орудие и 6 пулеметов противника. На одном участке минометчики подразделения, где командиром капитан Найчук, обстреляли скопление немецкой пехоты и уничтожили до взвода гитлеровцев.

* * *

На Волховском фронте наша артиллерия обстреливала вражеские позиции. Разрушено 5 немецких дзотов, потоплены 6 лодок с гитлеровцами, уничтожены 2 орудия и 6-ствольный миномет противника.

* * *

Командир партизанского отряда, действующего в Гомельской области, получил сведения о том, что на одной станции ожидается в ближайшее время прибытие немецкого поезда с танками. Партизаны заминировали железнодорожное полотно управляемыми фугасами и засели в укрытия. Вначале прошел состав с порожняком, затем поезд с лесоматериалами. Наконец, показался ожидаемый эшелон. Когда он проходил по заминированному участку, подрывники включили ток. Взрывом разбиты паровоз и 11 платформ. Находившиеся на них танки приведены в полную негодность. Группа партизан отряда «За Родину» сожгла немецкий самолет, сделавший вынужденную посадку.

* * *

Как уже сообщало Совинформбюро, гитлеровцы 6 и 7 июля заявляли, что на Орловско-Курском и Белгородском направлениях не немцы перешли в наступление, а Красная Армия. Захваченные в плен немецкие солдаты рассказывают:

Пленный ефрейтор 1 роты 6 саперного батальона 6 немецкой пехотной дивизии Бруно Формелла показал: «В воскресенье, 4 июля, командир вызвал группу саперов, в том числе и меня, и приказал отправиться вместе с пехотинцами сделать проходы в минных полях, расставленных русскими. Командир заявил: «Сегодня ночью немецкая армия перейдет в наступление. Гитлер поставил перед нами задачу—запереть русских в котле и занять Курск». Нам не удалось незамеченными пробраться к минному полю. Как только мы спустились в лощину, русские открыли стрельбу. Многие солдаты были убиты, а меня взяли в плен».

Пленный обер-ефрейтор 11 роты 87 мотострелкового полка 36 немецкой моторизованной дивизии Бауман рассказал: «Вечером 4 июля командир роты зачитал нам приказ Гитлера, в котором было сказано:

«Утром 5 июля немецкая армия начнет решающее наступление».

Пленный ефрейтор 8 роты 533 полка 383 немецкой пехотной дивизии Франк Фроц рассказал: «Вечером 4 июля командир роты обер-лейтенант Стопе перед строем зачитал приказ Гитлера, в котором говорилось: «Завтра начинается большое наступление немецких войск. Это наступление имеет решающее значение. Немецкие войска должны окончательно разгромить Красную Армию».

Приведенные выше заявления, как и показания многих пленных немецких солдат, разоблачают жульнический трюк ставки Гитлера, пытавшейся отрицать наступление немецких войск на Орловско-Курском и Белгородском направлениях.

Последние известия

Десантные операции союзников на острове Сицилия

ЛОНДОН, 13 июля. (ТАСС). Как официально сообщается, английские и канадские войска заняли на острове Сицилия Полаццало, Рагузу, Флоридиа и Аугусту.

Во время последних операций взят в плен командир 206 итальянской береговой дивизии генерал д'Авет.

На острове действует 15 армейская группа союзников, в состав которой входят английская 8-я армия, американская 7-я армия и канадские войска.

Соединившиеся английские и канадские части продвигаются от побережья вдоль сторон 40-мильного фронта от Поццало до Сиракуз. Американцы расширяют захваченную ими территорию в глубь острова на фронте от Джелы до Ликаты.

По последнему сообщению, английские войска высадились на побережьи Сицилии близ Катании.

Как передает алжирское радио, войска союзников занимают в настоящее время на острове свыше 304 квадратных миль.

Колхоз им. Орджоникидзе, Хасавюртовского района, первым в районе закончил уборку озимого ячменя и начал убирать пшеницу. На полях колхоза работает лучший комбайнер Хасавюртовской МТС тов. Резниченко, обязавшийся убрать за сезон своим комбайном 800 га зерновых и 300 га подсолнечника. **На снимке: комбайновый агрегат тов. Резниченко** на уборке озимой пшеницы.

Фото Ю. Бакуменко.

На фронтах Отечественной войны

КОНТРАТАКА

ОРЛОВСКО-КУРСКОЕ НАПРАВЛЕНИЕ, 12 июля. (Спец. корр. ТАСС). Немцы шли в атаку цепью. От ветра густая рожь переливалась волнами. То там, то здесь поверх колосьев мелькали серые каски. Гитлеровцы вели непрерывный огонь из автоматов.

Наши бойцы напряженно ждали. Когда до немцев осталось несколько десятков метров, лейтенант Солодовников подал команду. С флангов ударили пулеметы, и было видно, как приминая рожь, припали к земле немцы и ползком начали продвигаться к нашему рубежу. Потом они опять поднялись, рванулись было вперед, но снова исчезли среди густых колосьев.

Наступил удобный момент для контратаки. Красноармейцы, выпрыгнув из окопов, устремились навстречу врагу. Рукопашная схватка должна была завершить исход борьбы за этот рубеж. Лейтенант Солодовников был впереди. Рукопашный бой завязался сначала на правом фланге. Не выдержав контрудара, гитлеровцы стали подаваться назад, к небольшой лощине.

— За мной! — крикнул лейтенант и бросился вперед вслед за группой отступавших немцев. Неожиданно из лощины наперерез Солодовникову выбежало несколько гитлеровцев. Бой перекинулся влево, ближе к неприятельским окопам, и лейтенант оказался один против группы гитлеровцев.

Солодовников еще раз оглянулся. Недалеко в примятой ржи лежали трупы немецких солдат, около них были разбросаны ручные гранаты. В создавшейся обстановке и это было уже неплохо. Лейтенант подобрал гранаты и, когда гитлеровцы приблизились, пустил в ход «карманную артиллерию». В первые минуты из-за клубов дыма, поднявшихся вслед за разрывом гранат, он не мог рассмотреть, что делается впереди — там, где межа уходила в лощину. Но, когда дым рассеялся, Солодовников увидел, что три гитлеровца недвижимо лежат на земле, а двое еще намереваются обойти его справа.

Лейтенант отошел в сторону. Где-то сзади него затрещали автоматные очереди. Это на помощь командиру спешили бойцы его подразделения.

— Сюда, товарищи, сюда! — крикнул Солодовников и снова метнул в гитлеровцев одну за другой две гранаты. С немцами было покончено.

— Товарищ лейтенант, — задыхаясь, проговорил один из подбежавших красноармейцев, — наши в немецких траншеях. Из леса показались танки врага.

— В немецких траншеях? Значит на новом рубеже? Так не отдавать же его. — и Солодовников кинулся к окопам, из которых только что были выбиты гитлеровцы. Надо было немедленно организовать оборону на отбитом рубеже.

Из леса показались три немецких танка. Красноармейцы с новых позиций вели огонь по отступавшим немцам. По тому, как быстро и слаженно работали бойцы, по их сосредоточенным лицам Солодовников сразу понял, что новый рубеж занят ими прочно, основательно. Лейтенант и сам лег за противотанковое ружье. По сигналу командира раздались залпы бронебойщиков, и две вражеские машины охватило пламя. Увидев, что третий немецкий танк поспешно уходит, лейтенант с удовлетворением похлопал по плечу лежавшего рядом бойца и сказал:

— Ну, вот, дело сделали. Теперь с этого рубежа назад ни шагу. Не правда ли, друзья? — Точно, товарищ лейтенант! Он нам кровью дался, — было ответом.

Кончался еще один боевой июльский день, венчавший славой русское оружие.

Б. СЕРГЕЕВ.

—o—

Немецкие летчики бомбили свои танки

ОРЛОВСКО-КУРСКОЕ НАПРАВЛЕНИЕ. (Спец. корр. ТАСС). До 20 немецких танков атаковали наши позиции в районе населенного пункта П. Неподалеку, еще не вступая в бой, стояли в засаде наши танки. Немецкая авиация, вылетевшая к месту боя, приняв свои танки за советские, подвергла их интенсивной бомбардировке. В стане врага произошло замешательство. Воспользовавшись этим, как только немецкие бомбардировщики улетели, наши танкисты вывели свои машины из засады и обрушились на врага. Оставив на поле боя свыше 60 подбитых и сожженных танков, гитлеровцы поспешно отошли на исходные позиции.

З. ЛИПАВСКИЙ.

СВОДКА НАРКОМЗЕМА ДАССР

О ХОДЕ УБОРКИ КОЛОСОВЫХ И ЗЕРНО-БОБОВЫХ КУЛЬТУР ПО ПЛОСКОСТНЫМ РАЙОНАМ РЕСПУБЛИКИ НА 10 ИЮЛЯ 1943 г.

(в процентах)

Наименование района	Скошено	Убрано комбайнами к плану комбайн. уборки	Обмолочено к убранной площади
Дербентский	29	8	23
Дербент (горзо)	28	5	40
Махачкалинский	24	22	56
Каякентский	21	20	50
Карабудахкентский	14	20	39
Кумторкалинский	14	18	65
Бабаюртовский	10	27	74
Сергокалинский	8	8	17
Кайтагский	5	22	38
Хасавюртовский	5	8	57
Касумкентский	4	2	4
Табасаранский	4	—	88
Буйнакский	3	10	55
Итого:	10	15	42

—o—

В колхозах республики

БУЙНАКСК. (По телеф. от наш. корр.). Колхоз им. Чкалова закончил уборку ячменя и первым начал сдачу хлеба государству. Колхозный обоз доставил на пункт Заготзерно 20 центнеров высококачественного зерна. Колхозники взяли на себя обязательство досрочно выполнить хлебопоставки.

Кафыркумухский колхоз начал сдавать государству пшеницу.

БЕРИКЕЙ. Колхоз «Знамя Ленина», Дербентского района, развернул обмолот хлеба. Машинист молотилки «МК-110» тов. Велиев обязался намолотить за сезон 900 тонн зерна против 760 в прошлом году. Колхоз начал сдачу государству пшеницы. Обозы ежедневно перевозят зерно на заготовительный пункт.

КУМТОР-КАЛА. (По телефону). Комбайнер Махачкалинской МТС тов. Бугаев Андрей с начала хлебоуборки «Коммунаром» убрал 193 га хлеба и сэкономил 258 килограммов горючего. Комбайнер т. Дулько Иван убрал «Коммунаром» 124 га.

Действующая армия. (В плавнях Кубани). На снимке: бойцы подразделения старшего лейтенанта К. Л. Шалворостова продвигаются к острову, занятому противником.

Фото А. Волкова. (ТАСС).

БОЙ ЗЕНИТНОЙ ПУШКИ С 11 „ЮНКЕРСАМИ“

ДЕЙСТВУЮЩАЯ АРМИЯ, 13 июля. (Спец. корр. ТАСС). Подразделение зенитчиков по приказу командования меняло свои огневые позиции. Для того, чтобы скрыть это от немцев, находившихся отсюда в километре, на месте было оставлено одно кочующее орудие. Во главе расчета стоял старшина Иван Кирсанов. При появлении вражеских самолетов-разведчиков эта единственная зенитная пушка открывала на предельных дистанциях такой интенсивный автоматический огонь с различных позиций, что немецкие летчики были введены в заблуждение относительно количества оставшихся в этом районе зенитных средств.

Продолжая считать, что здесь попрежнему сильная противовоздушная зона, гитлеровцы предприняли комбинированный огневой удар артиллерии и бомбардировочной авиации. Сотни тяжелых снарядов выпустил по ложным позициям обманутый враг. Затем в воздухе послышался гул самолетов. Впереди шли 18 «Юнкерсов—88». За ними шли еще 27 машин типа «Юнкерс—87». Половина бомбардировщиков повернула вправо, предполагая, видимо, что обходит зону зенитного огня. Но тут-то бомбовозы и попали под массированный обстрел наших зенитных батарей, успевших сменить накануне свои огневые позиции.

Другая половина двинулась к месту, где находились орудия Кирсанова. 11 «Юнкерсов—87», развернувшись в кильватерную колонну, стали пикировать на пушку. Завязался бой одного советского малокалиберного зенитного орудия с 11 нагруженными бомбами «Юнкерсами». Первому вражескому пикировщику удалось сбросить свои бомбы вблизи орудия и уйти невредимым. За ним пикировали второй, третий, четвертый самолеты. Атака следовала за атакой. Каждые 4.5 секунд на позиции, где кочевало наше орудие, немцы сбрасывали несколько бомб.

Но пушка непрерывно вела огонь. Один метко выпущенный снаряд ударил в мотор вражеского бомбардировщика. Машина мгновенно воспламенилась и, не выходя из пике, грохнулась недалеко от орудия. Раздался оглушительный взрыв. Старшина обвел глазами своих людей — все целы.

Победа воодушевила расчет. Еще очередь и второй «Юнкерс», об'ятый пламенем, рухнул на землю, разбившись вместе с экипажем.

Бомбардировщики стали уходить. Вдогонку им продолжали лететь меткие очереди.

Был подбит и уходивший последним «Юнкерс».

Неравный бой орудия с бомбардировщиками длился 15 минут. Немцы 19 раз пикировали на пушку, сбросили десятки бомб, но ни орудие, ни артиллеристы не получили даже царапины.

Участники этого боя — Леонид Смирнов, Алексей Кондрашкин, Гурий Доброхотов, Андрей Федулов, Анатолий Родионов, Николай Рыжов, Василий Хвостов и Иван Кирсанов дрались стойко, бесстрашно и вышли победителями.

В этот день на щитке орудия старшины Ивана Кирсанова прибавились две красных и одна белая звезды — условные обозначения сбитых и подбитых немецких самолетов. Теперь на пушке 4 красных и 3 белых звезды.

И. ДЕНИСОВ.

РАЗГРОМ КОЛОННЫ «ТИГРОВ»

БЕЛГОРОДСКОЕ НАПРАВЛЕНИЕ, 13 июля. (Спец. корр. ТАСС). На всем участке после сильной артиллерийской подготовки немцы двинули в атаку колонну тяжелых танков «Тигр». Она должна была проложить путь следовавшей за ней пехоте.

В бой с немецкими машинами вступили наши бронебойщики, артиллеристы и танкисты. Бронебойщики взвода лейтенанта Котицына сразу же подбили и подожгли 7 вражеских танков. В самый разгар боя из строя выбыл командир взвода. Тогда раздался голос красноармейца Кириченко: «Товарищи, отомстим за кровь нашего командира!» С новой силой разгорелся бой. В течение нескольких минут бронебойщик Кириченко подбил еще два тяжелых фашистских танка, а третьему «Тигру» заклинил пушку.

Сильные удары наносили врагу и артиллеристы старшего лейтенанта Маркова и лейтенанта Лещенко. Они подбили два танка и два сожгли вместе с их экипажами.

Одновременно в бой вступили танкисты. Первыми одержали победу экипажи Силачева и Дмитриева. После этого боя общий счет уничтоженных и подбитых ими немецких танков достиг 30. Отлично сражался экипаж кавалера ордена Отечественной войны гвардейца Стороженко.

Потери деморализовали немцев. Не выдержав контрудара, остатки вражеской колонны поспешно отступили.

Сообщение Чрезвычайной Государственной Комиссии

по установлению и расследованию злодеяний немецко-фашистских захватчиков и их сообщников и причиненного ими ущерба гражданам, колхозам, общественным организациям, государственным предприятиям и учреждениям СССР

О злодеяниях немецко-фашистских захватчиков в городе Краснодаре и Краснодарском крае

Вскоре после освобождения города Краснодара от немецко-фашистских захватчиков в «Чрезвычайную Государственную Комиссию по установлению и расследованию злодеяний немецко-фашистских захватчиков и их сообщников» стали поступать материалы о том, что в период оккупации города Краснодара и Краснодарского края германское командование и гестаповцы в лице командующего 17 немецко-фашистской армией генерал-полковника **Руоф**, начальника карательных органов в городе Краснодаре полковника **Кристмана**, его заместителя и начальника тюрьмы гестапо — капитана **Раббе**, офицеров — **Пашена**, **Винца**, **Ган**, штурмшарфюрера **Сальге**, **Сарго**, **Мюнстера**, **Мейера Эрих**, тюремных врачей гестапо **Герца** и **Шустера**, переводчиков **Эйко Якоба** и **Шертерлана**, совместно с предателями **Тищенко В. П.**, **Пушкаревым Н. С.**, **Речкаловым** И. А., **Мисан Г. Н.** и **Ластовиным** М. П., зверски истребили посредством отравляющих газов — окиси углерода — свыше 6.700 человек советских граждан, в том числе женщин, стариков и детей, находившихся на излечении в больнице, диспансерах г. Краснодара, а также арестованных, содержавшихся в тюрьме гестапо.

По поручению Чрезвычайной Государственной Комиссии местными советскими органами была произведена проверка некоторых поступивших материалов о злодеяниях немецко-фашистских захватчиков и было установлено, что на окраине города Краснодара, в районе завода измерительных приборов, в большом противотанковом рву было закопано несколько тысяч трупов советских граждан, отравленных газами и сброшенных туда гестаповцами. Многие трупы советских граждан, обнаруженные в этом рву, были опознаны родственниками — местными жителями города, как находившиеся на излечении в больницах, или как арестованные гестапо.

Медицинской экспертизой в составе врачей Черной, Баранова, Кушкова, Кособьяна и Хабахпашева, в результате осмотра и вскрытия значительного количества трупов советских граждан, обнаруженных в разных местах противотанкового рва, установлено, что все они немецко-фашистскими палачами были умерщвлены посредством отравления окисью углерода.

Чрезвычайная Государственная Комиссия все поступившие к ней материалы о чудовищных зверствах немецко-фашистских захватчиков в городе Краснодаре и Краснодарском крае направила прокурору Союза ССР для расследования и привлечения виновных к уголовной ответственности.

Фашистский ад

КАЛИНИНСКИЙ ФРОНТ, 13 июля. (Спец. корр. ТАСС). Из Белоруссии с помощью партизан перешла через линию фронта жительница деревни Каркавец, Дриссенского района, Витебской области, Анна Ануфриевна Крупеня с тремя детьми и 73-летней матерью Прасковьей Федоровной. Семья Крупеня сообщила новые данные о том, как грабят и истребляют советских людей гитлеровские мерзавцы.

В деревне Каркавец немцы впервые появились в августе прошлого года. Рано утром фашисты ворвались в деревню на 105 подводах, выставили на улицах пулеметы и пушку, а затем гитлеровские автоматчики рассыпались по хатам и начали грабить. Забирали все—хлеб, стулья, одежду. Все колхозники убежали в лес и стали жить в землянках. Гитлеровцы устраивали облавы и всех пойманных людей убивали.

Дня через три фашисты ворвались в соседнюю деревушку Синичина. Начался повальный грабеж. Но на обратном пути их настигли партизаны. Из 60 гитлеровцев спаслось бегством лишь двое. Все остальные были перебиты.

Вечером фашисты привезли орудия, минометы и до полуночи стреляли по лесу. А потом каждый день стали обстреливать ближайшие деревни.

В феврале этого года фашисты стали жечь деревни—все подряд. Сожгли Каркавец, Шабалы, Курзуны, Бузово. В Бузове заживо сожгли около 500 человек. Деревня была оцеплена гитлеровскими автоматчиками, которые силой вталкивали колхозников в горящие хаты, расстреливали их.

—Никогда не забудем ужасов фашистского ада, — заканчивает свой рассказ Анна Крупеня.—Да будут трижды прокляты эти людоеды.

Е. КОРЯВИЧЕВ.

РАЙКОМ ПАРТИИ и МТС

(От нашего специального корреспондента)

На колхозных полях Карабудахкентского района повсеместно созрели колосовые. Урожай хороший. Колхоз им. XVIII партс'езда собирает с отдельных участков по 21 центнеру пшеницы «Москвичка», 16-18 центнеров с га берут колхозы им. Андреева, им. Орджоникидзе.

Уже почти две недели идет массовая уборка, но темпы ее внушают опасения. На 10 июля убрано лишь 15 процентов плана. Плохо работает комбайновый парк Манасской МТС. Из 28 комбайнов отремонтировано 26, а работают фактически не больше половины. Комбайнами убрана тысяча гектаров, т. е. треть того, что надо было убрать по графику. Правда, отдельные комбайнеры (Джамалов Ахмед и другие) работают неплохо, но в целом комбайновый парк МТС не выполняет плана уборки.

Причина плохой работы комбайнов заключается в недоброкачественном ремонте, отсутствии постоянной технической помощи комбайнерам, особенно молодым. Это приводит к частым простоям. Комбайн № 7 три дня простоял из-за повторного ремонта мотора. Комбайном № 16 из-за разных технических неполадок за 8 дней убрано только 9,5 га.

В райком партии приходят председатели колхозов. Они справедливо жалуются на скверную работу комбайнов. Но к этому в райкоме партии уже привыкли и считают это обычным явлением. С тем, что Манасская МТС плохо работает, соглашается и секретарь райкома ВКП(б) тов. Абдулжанов.

Почему же мирится все-таки с плохой работой МТС райком партии? Да потому, что чувствует и свою вину в этом. Разве не повинен Карабудахкентский райком ВКП(б), на территории которого расположена МТС, в недоброкачественном ремонте комбайнов, многочисленных простоях?

Безусловно, большая вина падает на руководство райкома, которое по-настоящему до сих пор не занялось своей МТС, а от нее в основном зависит успех всей работы колхозов.

В бытность политотделов райком партии очень мало занимался работой МТС. Но так как совсем скинуть со счетов такую большую «единицу» было нельзя, то от одной кампании к другой слушали на бюро вопросы, связанные с выполнением МТС очередных работ, или хуже того—подводили только итоги этой работы.

15 мая бюро райкома партии в своем решении отметило ряд существенных недостатков в работе МТС по проведению весеннего сева. В частности было подчеркнуто низкое качество ремонта тракторов и неудовлетворительное техническое обслуживание бригад. Эти же недостатки отмечались и через полтора месяца, когда бюро райкома ВКП(б) слушало вопрос о ходе уборки и готовности комбайнового парка. В первом и втором случаях директору МТС тов. Омаршаеву было сделано соответствующее предупреждение.

Почему же теперь снова приходится возвращаться к одним и тем же вопросам? Да потому, что, приняв решение, райком партии считает свою миссию законченной и проверку выполнения своего решения не организует.

Занимается ли глубоко райком партии работой МТС? Нет. Иначе он не допустил бы простоя многих комбайнов и тракторов. 15 дней на кузнице МТС висит замок: нет угля. Часть плугов (бригада № 3) не отремонтирована. Из-за каждой мелочи приходится обращаться в колхозные кузницы, что удлиняет и без того большие простои машин. А ведь можно было этого не допустить, если бы райком партии своевременно реагировал на эти недостатки.

Директор МТС тов. Омаршаев пытается доказать, что с пахотой под озимые отстали, якобы потому, что в районе нет подготовленных участков. На самом деле это не так. Ряд колхозов —им. Молотова, им. Орджоникидзе — после комбайновой и ручной уборки зачистил площади для пахоты. Кроме того, в районе есть около 2.000 гектаров залежи и целины. Но руководство МТС всячески уклоняется от пахоты этих земель, мотивируя затвердением земли и плохим рельефом местности, хотя в действительности это далеко не так.

Знают ли об этом в райкоме партии? Знают, но по привычке по-настоящему не вмешиваются глубоко в дела МТС, так как по-настоящему еще не чувствуют себя ответственными за работу тракторной станции.

Не случайно в беседе с руководящими работниками райкома можно слышать такую фразу: «Что с нее (МТС) возьмешь, хотя бы уборку не завалили».

Этот покровительственно-снисходительный тон характеризует отношение к машинно-тракторной станции.

В МТС бывают, правда не особенно часто, работники райкома партии, но все они прошли мимо такого довольно серьезного факта, который лишний раз подтверждает порочный стиль руководства Карабудахкентского райкома ВКП(б) машинно-тракторной станцией. В марте текущего года секретарь первичной партийной организации МТС тов. Уткин был отозван на другую работу. Райком разрешил ему дела передать начальнику политотдела тов. Бекмурзаеву. Тот в свою очередь, по ликвидации политотдела, передал их директору МТС тов. Омаршаеву.

Вот уже 4 месяца как райком партии не удосужится произвести выборы секретаря первичной парторганизации. Столько же времени не было партийного собрания, хотя накопилось много наболевших вопросов, разрешение которых в значительной мере улучшило бы ход уборки и выполнение других работ.

Никакой партийно-массовой работы в МТС сейчас не проводится. Оторванные на время уборки от жилья комбайнеры, трактористы не получают и не читают газет и совершенно не информированы о событиях на фронтах Отечественной войны. Социалистическое соревнование не развернуто. На доске последние производственные показатели тракторных бригад датированы 25 мая. Все это мало беспокоит райком партии и его секретаря тов. Абдулжанова.

Решив все-таки проявить заботу о машинно-тракторной станции, райком партии прикрепил к ней на время уборочной кампании второго секретаря райкома тов. Хизриева. Но благие намерения эти остались невыполненными. Еще до начала массовой уборки тов. Хизриев был командирован райкомом партии в Тбилиси. До сих пор тов. Хизриев из командировки не вернулся.

Приведем еще один пример, показывающий методы руководства райкома партии МТС. 11 июля (в разгар уборки!) состоялось районное совещание председателей колхозов, секретарей первичных партийных организаций, председателей сельсоветов, уполномоченных райкомов партии. На совещании были обсуждены доклады директора МТС и зав. райземотделом о ходе уборки, выполнении плана накопления кормов, а также контрактации скота. Здесь опять говорили об известных уже недостатках в работе МТС. Выступивший в конце совещания секретарь райкома партии тов. Абдулжанов, обрушившись на руководство МТС, заявил: «Больше терпеть безобразной работы нельзя!» И им же было предложено: поручить члену бюро райкома тов. Дурниязову срочно проверить работу МТС и доложить на бюро в состоянии ли директор Омаршаев обеспечить руководство МТС.

Может ли такой стиль руководства, окрики и угрозы обеспечить улучшение работы МТС? Навряд-ли.

Карабудахкентский райком должен немедленно сделать резкий поворот в сторону улучшения руководства своей МТС. Если раньше в райкоме считали (конечно ошибочно), что за работу МТС несет ответственность политотдел, то сейчас в связи с ликвидацией политотделов вся ответственность за работу МТС падает на районный комитет партии.

А. ЛИТВАК.

Передовой колхоз Касумкентского района

Колхоз имени «Дагестанской правды», сел. Асамикент, Касумкентского района, не случайно уже третий год держит первенство в районе, а председатель колхоза тов. Мамедов Алимирза награжден двумя Почетными грамотами Верховного Совета ДАССР.

Колхоз, несмотря на трудности военного времени и отсутствие достаточного количества рабочей силы, успешно справляется со всеми работами и раньше всех в районе выполняет свои обязательства перед государством.

За время Отечественной войны артель увеличила посевную площадь на 30 га. В этом году посажены новые сады на площади 1,5 га. План осеннего и весеннего сева колхоз перевыполнил, в фонд Красной Армии и помощи освобожденным от фашистов районам весной посеяно два с половиной гектара.

Урожай всех культур предвидится гораздо выше прошлогоднего. Первые убранные и обмолоченные 39 га ячменя дали по 10,5 центнеров зерна с гектара. Сейчас колхозники борются за получение высокого урожая в будущем году. Уже поднято 104 га паров.

Колхоз успешно развивает общественное животноводство — по крупному рогатому скоту государственный план выполнен на 147 проц., по овцам, лошадям и свиньям — на 120 и более процентов, по птице — на 190 проц. Успешно закончив сенокос, колхоз произвел полив садов на площади 15 га для второго укоса.

В колхозе по традиции принято раньше всех выполнять свои обязательства перед государством. Артель имени «Дагестанской правды» первой в районе полностью рассчиталась с государством по ячменю, сену, яйцам, мясу, маслу, сыру, кожам и шерсти за 1943 год.

Из года в год растет доход колхоза. В прошлом году на каждый трудодень колхозники получили по 4 кг. зерна, 0,5 кг. фруктов и 1 руб. 50 коп. деньгами. В этом году колхозники получат еще больше.

Артель оказывает большую помощь соседним колхозам. Выполнив свой план весеннего сева, колхоз вспахал соседям-колхозам им. Орджоникидзе и им. Сталина 34 га, после выполнения госпоставок ячменя выделил соседям взаимообразно 7 тонн зерна.

Особую заботу проявляет артель о семьях фронтовиков. Из колхозной кассы взаимопомощи им отпущено 1.600 кг зерна; все семьи обеспечены на зиму топливом. Дом семьи военнослужащего тов. Алимурадова разрушился. Правление колхоза постановило построить ему новый за счет колхоза. Строительство дома уже начато.

Колхозники всегда помнят о воинах Красной Армии, героически сражающихся на фронтах Отечественной войны. Только к первомайским торжествам колхозники послали 15 посылок фронтовикам с продуктами питания и вещами.

Одновременно с успешным выполнением всех хозяйственных мероприятий в колхозе не забывают о благоустройстве села. Построили замечательный клуб, школу, детские ясли, колхозную контору, 3 склада, большие помещения для крупного рогатого скота, птицеводческую, коневодческую, свиноводческую фермы. Начато строительство колхозной бани. Озеленены три километра дороги в районный центр.

Колхозники артели «Дагестанская правда» своим добросовестным, напряженным трудом в тылу помогают Красной Армии громить ненавистного врага.

АБИЛОВ Абуталиб.
(Наш корр.).

Сел. Асамикент,
Касумкентского района.

На снимке: самолет-торпедоносец военно-морского флота США, несущий на борту 900-килограммовую торпеду, в полете.

ЗА РУБЕЖОМ

Боевые операции греческих патриотов

СТАМБУЛ, 13 июля. (ТАСС). По полученным сообщениям, недавно один греческий партизанский отряд уничтожил германскую моторизованную колонну в составе 63 грузовиков. В бою было убито и взято в плен 115 немецких солдат. Партизаны захватили богатые трофеи, в том числе много вооружения и продовольствия. Отряд в этом бою потерь не имел.

—⊙—

Балканские партизаны усиливают удары по врагу

СТАМБУЛ, 13 июля. (ТАСС). Фашистская печать встревожена действиями югославских патриотов, ни на один день не оставляющих в покое войска оккупантов. По заявлению «Пополо д'Италиа», «хорошо вооруженные и обученные военному делу партизанские отряды возобновили свои активные действия, создав угрозу итальянским гарнизонам в главных центрах Югославии».

Отмечая усиление деятельности албанских партизан, итальянская газета «Стампа» сообщает, что в последних боях с партизанами понес тяжелые потери итальянский кавалерийский полк «Флоренсия», а его командир убит.

Антигерманские демонстрации во Франции

ЛОНДОН, 13 июля. (ТАСС). Газета «Дейли мейл» сообщает о массовых демонстрациях протеста против насильственной отправки французских рабочих на гитлеровскую каторгу, происшедших в ряде французских городов. На днях в Париже при отправке с Восточного вокзала двух поездов, в которых находилось свыше 800 французских рабочих, произошли столкновения между немецкой охраной и рабочими. Во время столкновения было ранено несколько гитлеровцев.

—⊙—

Рост военно-морских сил США

НЬЮ-ЙОРК, 13 июля. (ТАСС). Морское министерство США об'явило, что за первую половину 1943 года в США вступило в строй свыше 6.000 новых военных судов, из числа которых больше половины составляют десантные баржи. Свыше половины всего тоннажа новых судов падает на военные корабли, в том числе, линкоры, авианосцы, эсминцы и подводные лодки.

Наряду с этим военно-морской флот получил в этом году свыше 9 тысяч самолетов.

НАКАНУНЕ ЗАНЯТИЙ 5-ой ОЧЕРЕДИ ВСЕВОБУЧА

Недавно в Дагестане закончились занятия 4-ой очереди Всевобуча. Военно-учебные пункты республики подготовили новые тысячи умелых бойцов для нашей героической Красной Армии. Многие спецподразделения 4-ой очереди показали на зачете, что личный состав хорошо ознакомился с особенностями современной войны, с новейшими образцами военной техники. Отдельные бойцы, расчеты и подразделения получили за время обучения высокую боевую и политическую подготовку.

При выпуске подразделения минометчиков была проведена стрельба из минометов боевыми минами. Все расчеты стреляли отлично. Подразделения снайперов в гг. Махач-Кала, Хасав-Юрте, в Буйнакске, Дербенте и на заводе Двигательстрой также добились хороших показателей при зачетной стрельбе.

Эти факты говорят о том, что органы Всевобуча нашей республики располагают неплохими кадрами начальствующего состава, который в короткие сроки может готовить для Красной Армии полноценные резервы.

Но не все возможности использованы для того, чтобы подготовку бойцов Всевобуча поставить на более высокую ступень.

Многие командиры плохо еще знакомы с методикой преподавания. Это результат того, что органы Всевобуча республики не занимаются систематической подготовкой среднего и младшего начальствующего состава. Плохо работают комсомольские организации военно-учебных пунктов. В этом можно серьезно упрекнуть военный отдел областного комитета комсомола и особенно Махачкалинский горком ВЛКСМ, который совершенно устранился от военной работы.

Не во всех районах имеется необходимое учебное имущество, хотя большинство таких пособий, как деревянные винтовки, болванки ручных гранат и т. п. можно с успехом изготовить на месте.

Скоро в республике начнутся занятия 5-ой очереди Всевобуча. Весь инструкторский состав военкоматов прошел уже инструкторско-методические сборы. Сейчас главная задача военкоматов, горкомов и райкомов ВКП(б) и исполкомов Советов состоит в том, чтобы перед началом занятий везде был подобран средний и младший начсостав, и чтобы эти командиры также прошли инструкторско-методические сборы. Это относится и к политработникам, которые должны пройти семинар по тематике, предложенной политотделом республиканского военкомата.

Для бойцов подразделений 5-ой очереди Всевобуча, слабо знающих русский язык, должны быть организованы курсы по изучению русского языка. Для этого необходимо до начала занятий подобрать преподавателей и обеспечить бойцов письменными принадлежностями и учебниками.

Задача военных отделов горкомов и райкомов ВКП(б)—взять под неослабный контроль всю работу оборонных организаций. В подразделениях 5-ой очереди Всевобуча должно быть подготовлено крепкое, хорошо обученное пополнение для нашей Красной Армии.

А. ГАДЖИЕВ.
Зав. военным отделом
Обкома ВКП(б).

ЛАГЕРНЫЕ СБОРЫ УЧАЩИХСЯ

По всей стране начались сейчас лагерные сборы, предусмотренные программой военной подготовки учащихся старших классов средних школ и первых-вторых курсов техникумов. Лагерные сборы начались и в Дагестане. Юноши, которым нужно проходить сбор, собрались в буйнакском лагере

...Пять часов утра. Горнист играет подъем. По-военному быстро и четко проходят зарядка, туалет, а затем утренняя поверка. Первые два часа занятий проводятся до завтрака. Темы, включенные в расписание дня, самые разнообразные: боец-наблюдатель, подготовка к рукопашному бою, штыковому бою, гранатометание и т. п. Многое учащимся известно из того, что они проходили дома по программе допризывной военной подготовки. Теперь, в полевых условиях, они практически закрепят и будут совершенствовать полученные знания.

После завтрака занятия, затем обед и час отдыха. После перерыва еще два часа занятий, чистка оружия, ужин, свободные часы и в 22 часа отбой. Лагерь погружается в сон...

Все командиры в лагере — участники Отечественной войны, это помогает программный материал тесно увязывать с опытом нынешней войны.

В ряде районов республики — Гунибском, Ахтынском, Касумкентском — лагерные сборы проходят в школах, но в военной обстановке. Занятиями руководят преподаватели школ из числа командиров запаса и командиры — участники Отечественной войны.

Лагерные сборы, хотя и кратковременные — они продлятся 15 дней — несомненно будут способствовать воспитанию учащихся в воинском духе и подготовке дисциплинированных, выносливых бойцов, способных действовать в составе отделения и взвода.

Ш. МИРЗОЕВ.
Старший инспектор управления военной подготовки Наркомпроса ДАССР.

От случая к случаю

В ДАГРЫБТРЕСТЕ СЛАБО БОРЮТСЯ ЗА МЕХАНИЗАЦИЮ ТРУДА

В связи с недостатком рабочих вопросы механизации труда приобретают в дни войны особое значение. Механизация трудоемких процессов не только сокращает потребность в рабочей силе, но позволяет во много раз увеличить производительность труда.

Однако наши предприятия очень мало занимаются механизацией. Причем чаще всего дело ограничивается тем, что после многих проволочек осуществят какое-нибудь рационализаторское предложение. Продуманного же плана комплексного внедрения механизации нет, технические отделы предприятий не занимаются изо дня в день механизацией. Пример такого кампанейского, эпизодического отношения к вопросам механизации можно наблюдать в рыбной промышленности.

Погрузочная контора Дагрыбтреста в последние месяцы сделала первые шаги к механизации процессов погрузки рыбы. Начальник конторы тов. Рагимов подобрал механизмы, которые управление Махачкалинского порта выбросило за ненадобностью, и использовал их для ускорения погрузки рыбы. Так были приспособлены для погрузки ленточные транспортеры.

Преимущества механической обработки грузов сказались в первый же месяц. Скорость погрузки пульмановского вагона возросла в 3-4 раза. Резко сократился простой автотранспорта. При ручной погрузке автомашина простаивала, примерно, час, а сейчас задерживается 10-12 минут.

Казалось бы, первые положительные результаты внедрения механизации заставят руководство треста серьезно заняться этим вопросом. Следовало ожидать, что технический отдел треста, не успокоившись на первых результатах, разработает пути дальнейшей механизации трудоемких процессов. Этого не случилось. Больше того, трест медленно берется за осуществление даже тех проектов, которые у него имеются.

Главному инженеру треста тов. Бадирову был представлен проект устройства на площадках погрузочной конторы бункеров. Их наполняют рыбой, а затем, когда нужно, открывают люк бункера и рыба поступает непосредственно на транспортер. Это сократит простой вагонов и судов, уменьшит расход электроэнергии, увеличит производительность транспортеров. Но проект лежит без движения.

Можно применить метод механической выгрузки свежей рыбы непосредственно из трюмов баркасов, установить на рыбозаводах ленточные транспортеры в цепочку для быстрейшего освобождения неводов и подачи рыбы непосредственно в чаны лабазов. Отпадет необходимость в ручной переноске и перевозке рыбы на тачках. Таким образом ускорится оборот неводов и уменьшится потребность в рабочей силе. Можно механизировать ряд других трудоемких процессов в рыбной промышленности, но вся беда в том, что в тресте вопросами механизации занимаются от случая к случаю, и не проявляют необходимой настойчивости в выполнении намеченных работ.

В. КИСЕЛЕВ,
Инженер-механизатор.

Молодые рабочие готовятся к конференции

По решению бюро Махачкалинского горкома ВКП(б) 8 августа состоится общегородская конференция молодых рабочих. Участвовать в конференции сможет каждый молодой рабочий, выполнивший июльский план не ниже, чем на 120 процентов.

Хорошо организовала соревнование молодых рабочих за право участия в конференции комсомольская организация завода им. Магомеда Гаджиева (секретарь тов. Корольков). Во всех цехах проведены молодежные собрания, вывешены лозунги, плакаты, выпускаются специальные стенгазеты и боевые листки. Организована доска кандидатов на право участия в конференции. Молодые рабочие взяли на себя конкретные обязательства и по-боевому их выполняют. Токарь инструментального цеха тов. Пикин обязался выполнить июльский план не ниже, чем на 400 процентов и экономить материал. Свое обязательство он с честью выполняет. Молодые работницы тт. Захарова, Бочкова, Луганская, Лебединская, Самсонова выполняют дневные задания на 200-250 процентов.

Стахановскими делами завоевывают свое право участвовать в конференции молодые рабочие артели им. Долорес Ибаррури. Все три фронтовые комсомольско-молодежные бригады выполняют дневные задания не ниже, чем на 200-250 процентов.

Первые кандидаты на право участия в конференции молодых рабочих занесены на доску в Махачкалинском порту. Среди них тт. Волков, Нодельман, Тонконогов, Сорокин, вырабатывающие больше двух норм.

Образцы подлинно самоотверженного труда показывают лучшие молодые рабочие завода «Металлоширпотреб». 10 июля тов. Демин выполнил норму на 820 процентов, тов. Ермакова—на 760, тов. Махаев—на 700, тов. Калашникова—на 650, тов. Ягудаев—на 575 процентов.

Кое-где, однако, не поняли значения предстоящей конференции. На рыбоконсервном заводе (секретарь комсомольской организации тов. Чумаченко) не все молодые рабочие знают о конференции. Плакатов и лозунгов нет, соревнование за право участия в конференции не развернуто.

Дело, разумеется, не только в том, чтобы оповестить молодых рабочих о предстоящей конференции. Нужно сейчас глубоко изучить работу каждого молодого рабочего, выяснить причины, мешающие им выполнять нормы, организовать передачу опыта кадровиков молодым рабочим. Нужно, чтобы комсомольские организации по-настоящему взялись за работу с молодыми кадрами.

А. ЛИТВИНЕНКО.
Секретарь Махачкалинского горкома ВЛКСМ.

КИНО

„ПОБЕДА В ПУСТЫНЕ“

Армия генерал-фельдмаршала Роммеля вторглась в Египет. Она находилась уже в 95 километрах от Александрии. Немцы и итальянцы торжествовали. В фильме есть кадр — Роммель дает интервью журналистам в Берлине. Он самоуверенно заявляет:

— То, что мы завоевали, мы никогда обратно не отдадим.

Английские войска, отступив до Эль-Алламейна, начали окапываться на выгодном естественном рубеже, чтобы здесь сдержать натиск противника. В этот тяжелый момент 8-ю английскую армию посетил премьер-министр Великобритании Уинстон Черчилль. С ним прибыло новое командование — испытанные генералы Александер и Монтгомери. Премьер-министр передает солдатам и офицерам радостную весть о том, что подкрепления людьми и техникой поступают и будут поступать во все возрастающих размерах.

Обе стороны готовились к решающим боям. Наконец, после тщательной подготовки, 8-я армия под командованием генерала Монтгомери переходит в наступление. Однако штурмовать позиции армии Роммеля было нелегко. Роммель тоже закрепился на выгодном рубеже, силы его были велики. Фронт растянулся от моря до непроходимой болотистой низменности Каттара. Многочисленные минные поля, проволочные заграждения, мощные фортификационные сооружения составляли передний край обороны немецко-итальянских войск.

Британское командование избрало фронтальный удар, в лоб. Этого-то Роммель ожидал меньше всего. Ночью 23 октября, после жестокой артиллерийской подготовки, начались наступательные операции имперских войск. Мастерски показан в фильме весь ход боев в пустыне и их блестящий финал, когда войска держав оси, разгромленные, об'ятые паникой, бегут в Тунис...

Спасая свою шкуру, гитлеровцы оставили итальянцев без воды и средств передвижения, и макаронники с радостью начали сдаваться в плен во главе со своими генералами. Тогда же был пленен немецкий генерал фон Тома. На экране мелькают знакомые картины: дымящиеся остовы немецких танков и автомашин, обломки самолетов с крестами и свастикой, разбитые и целехонькие орудия, трупы гитлеровцев... Картины, знакомые зрителю по кадрам из документальных фильмов об Отечественной войне.

Сотни и сотни миль прошли на Запад имперские войска, преследуя африканский корпус Роммеля. За 80 дней были пройдены огромные расстояния, пал последний оплот держав оси в Ливии — Триполи. Первый этап кампании закончился полным поражением немцев и итальянцев, они потеряли в Египте, Киренаике и Ливии свыше 1.000 орудий, столько же самолетов, 500 танков. Потери их в живой силе были в пять раз выше потерь британских войск. Десятки тысяч солдат и офицеров сдались на милость победителя.

Триполи. Парад доблестных частей 8-ой армии. Снова поют шотландские свирели, гордо реет над городом британский флаг. Премьер-министр благодарит мужественных солдат и офицеров, призывает их и в грядущих боях с врагом показать такие же примеры мужества, умения и отваги.

На этом кончается документальный фильм «Победа в пустыне». Но события продолжали развиваться, и конец африканской кампании ознаменовался майскими боями в Тунисе, которые товарищ Сталин оценил как блестящую победу, приведшую к освобождению Бизерты и Туниса от гитлеровской тирании. Последние события — десант на Сицилии — говорят о том, что наши союзники продолжают борьбу за общие цели Об'единенных наций.

* * *

Несколько слов о рекламе, которая предшествовала появлению фильма «Победа в пустыне» на экране махачкалинского кинотеатра «Темп». Афиши и радио возвещали об этом фильме, и администрация комментировала его — «разгром немецко-итальянских войск в Тунисе». Это даже не рекламный трюк, а просто свидетельство безграмотности администрации кинотеатра, которая имеет, как оказалось, весьма смутное представление об африканском театре войны. Фильм «Победа в пустыне» рассказывает о разгроме итало-германских войск в Египте, Киренаике и Ливии.

А. ТУМАНОВ, А. ТАНЕЕВ.

К предстоящим концертам Гужовой, Гришко и Кипаренко-Доманского

Завтра в Махач-Кала приезжают народные артисты Украинской ССР Вера Никитична Гужова, Михаил Степанович Гришко и Юрий Семенович Кипаренко-Доманский. 15 и 16 июля они дадут в нашем городе два концерта.

Вера Никитична Гужова исполнит украинские народные песни, романсы Чайковского и неаполитанские песни. В репертуаре Гришко—русские народные песни и романсы западно-европейских композиторов. Кипаренко-Доманский будет исполнять песни об Отечественной войне, арии из опер «Иван Сусанин», «Тоска», произведения украинских композиторов. В концерте также принимает участие солист Харьковской Государственной оперы И. А. Кученко.

Ответственный редактор
Д. ШИЛОВ.

ОБ'ЯВЛЕНИЯ

Дагестанское Концертное бюро
В помещении Даггостеатра
15 и 16 июля
ВЕЧЕРА — КОНЦЕРТЫ
Народных артистов Украинской ССР
В. Н. ГУЖОВОЙ
Ю. С. КИПАРЕНКО-ДОМАНСКОГО
М. С. ГРИШКО
при участии И. А. КУЧЕНКО
Партия фортепиано —
Р. Х. ГЛЕЗЕР
Начало в 8 час. 30 мин. вечера.

КИНОТЕАТР
„ТЕМП“ СЕГОДНЯ
демонстрируется
„ПОБЕДА В ПУСТЫНЕ“

ТРЕБУЮТСЯ:

Махачкалинскому винзаводу на постоянную работу—механик, слесарь, агроном, кочегар, бухгалтер, бондарь. Обращаться по адресу: Махачкалинский винзавод, в конце Мопровской улицы.

Дагестанской мебельной фабрике на постоянную работу — рабочие (мужчины, женщины и подростки от 14 лет и выше), слесари, шорник, плотники. Все принятые на работу обеспечиваются питанием. При фабрике имеются столовая и магазин. Обращаться в адрес фабрики.

Дагкинозаводу им. т. Слепнева — экспедиторы, счетные работники, шофер, бондарь, рабочие (мужчины и женщины). При заводе имеются столовая и магазин.

Даггоргу на постоянную работу—бухгалтер-ревизор, бухгалтер товарного отдела, экспедитор, рабочий склада, ночной сторож, агроном-товаровед, машинистка. Об условиях узнать в отделе кадров Даггорга, Буйнакская, № 13.

Адрес редакции и издательства: Махач-Кала, Пушкинская, 6. Телефоны: зам. ответ. редактора и отдел партийной жизни — 1-05, ответ. секретаря и промышленно-транспортный отдел—8-04, общий—3-22, отделов: военно-оборонного—2-48, сельскохозяйственного—7-83, писем и рабкоров—9-80, инструкторского—8-44, издательства—1-87, отдела об'явлений и заказов—2-11.

С—3496. Типография издательства «Дагестанская правда». Заказ № 292.

Пролетарии всех стран, соединяйтесь!

ДАГЕСТАНСКАЯ ПРАВДА

№ 142 (6408)
ПЯТНИЦА
16
ИЮЛЯ
1943 г.

Цена 20 коп.

Орган Дагестанского Обкома, Махачкалинского Горкома ВКП(б) и Верховного Совета ДАССР

Французский Комитет Национального Освобождения, генералу ЖИРО, генералу де ГОЛЛЮ

АЛЖИР

В день национального праздника Франции шлю Вам и в Вашем лице французскому народу от правительства и народов Советского Союза и от себя лично искренние поздравления.

Советский Союз приветствует крепнущее единство французского народа, мужественно борющегося против немецко-фашистских оккупантов. Советский народ твердо уверен, что недалек день нашей общей победы над гитлеровской Германией, день освобождения и возрождения свободной, демократической, независимой Франции.

И. СТАЛИН.

Суровое возмездие постигнет фашистских извергов

Сегодня мы печатаем материалы судебного процесса о зверствах немецко-фашистских захватчиков и их пособников на территории г. Краснодара и Краснодарского края в период их временной оккупации. Чувство глубочайшего негодования и жгучей ненависти к озверелому врагу, потерявшему всякое человеческое подобие, охватывает при чтении этих документов. «Только низкие люди и подлецы, лишенные чести и павшие до состояния животных, могут позволить себе такие безобразия в отношении невинных безоружных людей». (Сталин).

Не довольствуясь массовыми расстрелами и повешением, немецко-фашистские изверги умерщвляли советских людей в специально приспособленных автомашинах-«душегубках» посредством отравляющих газов—окиси углерода. Так было отравлено около 7.000 человек, в числе их большое количество стариков, женщин, детей, больных.

Кровь леденеет в жилах при ознакомлении с материалами следствия по делу о зверствах немецко-фашистских захватчиков и их пособников в Краснодаре и Краснодарском крае! Самые изощренные дьявольские пытки, зверские избиения, изнасилования женщин и девушек при допросах, хладнокровное убийство беззащитных больных, сожжение заживо заключенных советских граждан, гнусные провокации — все это применялось гитлеровцами и их агентами в г. Краснодаре и Краснодарском крае.

И не только в Краснодарском крае. Во всех без исключения городах, селах, районах, освобожденных от гитлеровцев, вскрываются кровавые преступления, творившиеся оккупантами. Мы знаем виновников этих преступлений. Это, прежде всего, сам Гитлер, высшее германское командование. От них исходят приказы о зверском массовом истреблении советских людей, о беспощадной расправе с военнопленными, о разграблении достояния советского государства и имущества советских граждан, об угоне их в немецкое рабство, о разрушении памятников культуры, об установлении в оккупированных районах рабско-крепостнических порядков. Гитлеровская армия, ее солдаты и офицеры, одичавшие в фашистском вертепе, ревностно выполняют злодейские, человеконенавистнические указания преступных правителей Германии.

С особой ненавистью и животной злобой относятся гитлеровцы к русскому народу. Мы помним приведенный товарищем Сталиным документ — обращение немецкого командования к солдатам, найденное у убитого лейтенанта Цигеля.

«Уничтожь в себе жалость и сострадание — убивай всякого русского, советского, не останавливайся, если перед тобой старик или женщина, девочка или мальчик — убивай, этим ты спасешь себя от гибели, обеспечишь будущее семьи и прославишься навеки».

Режим расстрелов и виселиц, пыток и насилий, рабско-крепостнической кабалы и голода несли немцы и народам Дагестана. Они на весь мир кричали о своей особой «любви» к горцам Кавказа, о том, что они несут им «освобождение», «новый порядок» и т. д. А на деле проводили ту же зверскую политику, как и в других оккупированных ими районах.

В адыгейском ауле Понежугай палачи зверски умертвили 12 горцев-адыгейцев. Их вешали, затем полузадушенных вынимали из петли, приводили в чувство и снова подвешивали. И так до тех пор, пока несчастные жертвы не стали безжизненными трупами. Среди повешенных были уважаемые старики-старшины родов. Сотни и тысячи кабардинцев, балкарцев, черкесов, осетин, чеченцев, ингушей—мужчин и женщин, детей и стариков — были расстреляны, повешены, замучены на дыбе или задушены в «душегубках» в Пятигорске.

В «Дагестанской правде» в свое время писалось о зверской расправе гитлеровцев над татами, проживавшими в Курском районе, Ставропольского края. Палачи говорили им: «Не бойтесь, мы вас не тронем,—мы только против европейских евреев, а вас считаем горским народом». А вскоре, собрав все население двух местных татских колхозов—850 человек горских евреев, в подавляющем большинстве стариков, женщин и детей,—зверски расстреляли их.

Немцы шли в Дагестан, чтобы ограбить горцев, чтобы «освободить» их от земли, садов, виноградников, от отар овец, от всего того, что завоевали трудящиеся Дагестана в боях за свободу, за лучшую жизнь, что накопили годами упорного труда при советской власти. Фашисты хотели стать господами, властелинами над свободолюбивыми горцами-дагестанцами. Недаром фашистская газетка «Ставропольское слово» писала о дагестанцах: «Туземцы не способны самостоятельно управлять своей страной и на Германии лежит забота взять на себя эту великую миссию...».

Не сбылись бредовые мечты гитлеровцев. Под ударами доблестной Красной Армии и партизан им пришлось поспешно бежать с Северного Кавказа и из ряда других областей и районов Советского Союза. Испытав на себе мощные удары Красной Армии, встретив яростное сопротивление всего советского народа, гитлеровцы еще больше озверели. В чудовищных расправах, чинимых фашистами над мирным населением и военнопленными, сказываются вся низость и подлость гитлеровцев, их животный страх перед расплатой. Многие из них уже понесли наказание за свои зверства, истреблены советскими воинами и партизанами. Но гитлеровцы заплатят больше, они расплатятся полностью. Ответят не только преступные правители гитлеровской Германии, но и каждый гитлеровец, каждый немец, уличенный в зверских уголовных преступлениях. Суровое возмездие ожидает и их пособников, выродков-предателей, помогавших гитлеровцам терзать советских людей.

Читая материалы судебного процесса в городе Н., каждый трудящийся Дагестана скажет себе: я буду трудиться еще упорнее, отдам все свои силы и энергию для того, чтобы помочь Красной Армии быстрее разгромить гитлеровскую армию и приблизить час справедливого возмездия гитлеровским палачам и их пособникам!

ОТ СОВЕТСКОГО ИНФОРМБЮРО

ОПЕРАТИВНАЯ СВОДКА ЗА 14 ИЮЛЯ

В течение 14 июля на БЕЛГОРОДСКОМ направлении наши войска продолжали вести бои с наступавшими танками и пехотой противника.

На ОРЛОВСКО-КУРСКОМ направлении за истекший день противник атак не предпринимал.

Нашими войсками на Белгородском направлении за день боев подбито и уничтожено более 100 немецких танков. По неполным данным в воздушных боях сбито 47 немецких самолетов.

По уточненным данным, за 13 июля на Орловско-Курском и Белгородском направлениях в воздушных боях и огнем зенитной артиллерии сбито не 13 самолетов, а 158 самолетов противника.

• • •

На Белгородском направлении противник предпринял несколько атак крупными силами пехоты и танков, но всюду встретил упорное сопротивление наших войск и не добился успеха. На отдельных участках советские войска нанесли врагу контрудары и выбили противника из нескольких населенных пунктов. В бою за эти населенные пункты немцы потеряли только убитыми до 2 тысяч солдат и офицеров. В районе одной высоты Н-ская танковая часть уничтожила 35 немецких танков, из них 7 танков типа «Тигр», 5 самоходных орудий и истребила свыше 600 гитлеровцев.

Бойцы и командиры Красной Армии, сражающиеся на Белгородском направлении, наносят тяжелые потери немецко-фашистским оккупантам. Подразделение бронебойщиков, под командованием гвардии лейтенанта Бугаева, ночью пробралось в тыл противника. Когда танки и пехота немцев пошли в атаку, наши бойцы внезапно с тыла открыли огонь. Бронебойщики сожгли 12 вражеских танков, 10 автомашин и истребили до 200 гитлеровцев. Атака немцев была сорвана. Командир и наводчик орудия—братья Ерохины подбили 6 танков и уничтожили 2 автомашины противника. Снайпер Григорий Максимов за два дня истребил 52 гитлеровца.

• • •

Нашей авиацией в Финском заливе потоплен немецкий транспорт, в Баренцовом море потоплены транспорт и танкер противника.

• • •

Севернее Чугуева советские артиллеристы уничтожили 2 самоходные пушки противника, обстреливавшие наши позиции. На другом участке наша разведывательная группа проникла в расположение противника, истребила 30 гитлеровцев и, захватив пленных, благополучно вернулась в свою часть.

• • •

На Ленинградском фронте наши подразделения артиллерийским и минометным огнем разрушили 12 вражеских дзотов и 17 блиндажей, уничтожили минометную батарею и взорвали 2 склада боеприпасов. Группа разведчиков, под командованием младшего лейтенанта Попова, в схватке с противником истребила 10 белофиннов.

• • •

На Карельском фронте противник пытался овладеть переправой, которую охраняли бойцы подразделения под командованием капитана Богатырева. 3 раза гитлеровцы бросались в атаку, но не добились никакого успеха. В этом бою снайпер Казановский уничтожил 23 немцев, снайпер Земсков—17, снайперы Попов и Юшков уничтожили по 6 гитлеровцев.

• • •

Группа разведчиков партизанского отряда, действующего в Черниговской области, проникла на хутор и завязала бой с ротой гитлеровцев. Стрельба привлекла внимание мадьяр, находившихся в соседнем селе. Решив, что на хутор наступают крупные силы партизан, начальник гарнизона снарядил против них отряд численностью до 300 человек. Мадьяры открыли по хутору сильный ружейно-пулеметный и минометный огонь. Тем временем партизаны-разведчики незаметно отошли. Ничего не подозревавшие мадьяры наседали на хутор, занятый немцами. После 3-часового боя с ротой немцев мадьяры ворвались в хутор и только здесь, при виде 70 раненых и 35 убитых немцев, поняли, что партизаны их ловко провели.

• • •

Захваченный 9 июля в плен немецкий летчик 52 немецкой истребительной эскадры обер-лейтенант Гергард Люти рассказал: «52 эскадра состоит в резерве главного командования германской армии. 4 июля эскадра перебазировалась в район Белгорода. Из 68 самолетов нашей группы, действовавших на Белгородском направлении, русские летчики и зенитчики 5 июля сбили 16 самолетов, 6 июля—11 и 7 июля—3. Кроме того, 15 машин получили повреждения и выбыли из строя на более или менее продолжительный срок. За последнее время немецкая авиационная промышленность испытывает большие затруднения. Нехватает квалифицированных рабочих, сырья и особенно цветных металлов. Промышленность уже не в состоянии восполнить громадные потери самолетов. Нехватает и обученных летных кадров. Пора расцвета немецкой авиации уже давно позади, ее силы и ресурсы убавляются с каждым днем».

• • •

В Италии участились нападения на немецких офицеров и чиновников, наводнивших многие итальянские города. В Вероне железнодорожники задержали поезд с грузами, заготовленными для отправки в Германию, и избили двух немецких чиновников. В Риме перед зданием немецкого посольства произошла антигерманская демонстрация. В районе Чивитавеккья итальянские солдаты убили трех немецких офицеров.

Бомбардировка нашей авиацией железнодорожного узла Орел

В ночь на 14 июля наша авиация подвергла ожесточенной бомбардировке железнодорожный узел Орел. Советские летчики сбросили фугасные и зажигательные бомбы на скопления эшелонов противника и склады боеприпасов. Возникло много очагов пожаров, которые потом слились в один большой пожар, охвативший всю центральную часть железнодорожного узла. Произошло несколько сильных взрывов. Все наши самолеты вернулись на свои аэродромы.

Недисциплинированность и безрукость

ЕЩЕ ОБ УПРАВЛЕНИИ ГОРСКИМИ КОНСЕРВНЫМИ ЗАВОДАМИ И ЕГО ПРЕДПРИЯТИЯХ

Как много сейчас абрикос в Гергебиле! Почти беспрерывной вереницей тянутся ишаки, тяжело нагруженные корзинами со спелыми, ароматными плодами.

Гергебильский завод имеет все возможности не только выполнить полученную программу переработки абрикос, но и перевыполнить ее минимум на 50 проц. И все же перед коллективом завода стоит реальная угроза срыва плана. Снова и снова приходится отмечать исключительную неповоротливость и безрукость управления горскими консервными заводами и его местных работников.

Варку компота на заводе прекратили 12 июля, т. е. спустя 6 дней после начала производственного сезона. Нет сахара, вышли и донышки. Было бы не так возмутительно, если бы то и другое действительно отсутствовало в системе Управления горскими заводами. На самом деле и сахар и донышки имеются.

В Ходжалмахинском заводе, например, лежит около 12 тонн сахара. Завод только еще собирается приступить к работе. 12 тонн сахара хватит заводу самое меньшее на полтора года. По настоянию работников Гергебильского завода директор Управления горскими заводами тов. Ханов послал директору Ходжалмахинского завода тов. Ибрагимову категорическое распоряжение отпустить гергебильцам тонну сахара и два баллона ангидрида. Но Ибрагимов не в ладах с директором Гергебильского завода Гусниевым и потому отказался выполнить распоряжение Ханова. «Для Гергебиля,—нагло написал резолюцию Ибрагимов,—у нас ничего нет». Это ли не показатель вопиющей распущенности и недисциплинированности в системе Управления горскими заводами?

Тоннажную продукцию—пюре и пульпу—на заводе вовсе не изготовляют. Нет ангидрида. Но ангидрид есть с избытком в том же Ходжалмахинском заводе.

В Гергебиле, таким образом, могут сейчас вырабатывать только стерильное пюре и ломать абрикосы на сухофрукты.

Но и стерильное пюре завод сможет выпускать еще не более двух дней. Запас готовых 5-килограммовых банок подходит к концу. Жесть для изготовления банок есть, но нет отклапочной машины. Такая машина имеется и совершенно бездействует в Унцукульском заводе.

Все это приводит к тому, что гергебильцам приходится искать выход в усиленной сушке абрикос. Все крыши заводских зданий, значительная часть заводской площадки устланы абрикосами. А что если пойдут дожди?

Куппинский завод получил задание изготовить из абрикоса 10 тонн пульпы и 4 тонны сушки. Из чего исходили в Управлении консервными заводами, давая такой план куппинцам,—неизвестно. Во всяком случае в Куппах нет ни единой бочки, имеется всего 7 килограммов ангидрида. Да, по сути дела здесь фактически нет и завода. Кругом царит запустение, все приходит в ветхость.

Как здесь работают? Сейчас на крышах заводского здания на плетенках во дворе завода лежит 4 тонны абрикос, фактически абрикосы не сушатся, а портятся. Лежат они навалом, многие с косточками. Недавно прошел дождь, абрикосы оставались в это время на воздухе. Фрукты размокли и сейчас стали бродить.

...Начался фруктовый сезон. Горскими заводами изготовлены первые десятки тысяч банок продукции из нового урожая. Эту продукцию ждет потребитель. Но это мало беспокоит лежебок из Управления горскими заводами. Сотни тонн продукции выработки прошлых лет лежит сейчас во дворах горских заводов. Продукция портится. Только недавно на Гимринском заводе обнаружено 27 тысяч банок брака. Во время прошедшего в начале июля ливня не один десяток бочек с переработанными фруктами был унесен бурными потоками.

Кто-нибудь понес ответственность за это? Нет!

Р. ВОРОНОК.
(Наш спец. корр.).

ОПЕРАТИВНАЯ СВОДКА ЗА 15 ИЮЛЯ

На-днях наши войска, расположенные севернее и восточнее города ОРЛА, после ряда контратак перешли в наступление против немецко-фашистских войск. Наступление началось с двух направлений: из района севернее города ОРЛА на юг и из района восточнее города ОРЛА на запад.

Севернее ОРЛА наши войска прорвали сильно укрепленную оборонительную полосу противника по фронту протяжением 40 километров и за три дня напряженных боев продвинулись вперед на 45 километров. Разгромлены многочисленные узлы сопротивления и опорные пункты противника. Нашими войсками на этом направлении занято более 50 населенных пунктов, в том числе районный центр УЛЬЯНОВО и крупные населенные пункты СТАРИЦА, СОРОКИНО, МОЙЛОВО, ДУДОРОВСКИЙ, ВЕСНИНЫ, КРАПИВНА, ШВАНОВА, ЯГОДНАЯ, ЕЛЕНСК, ТРОСНО, КЛЕН.

Восточнее ОРЛА наши войска прорвали сильно укрепленную оборонительную полосу противника по фронту протяжением 30 километров и, преодолевая его упорное сопротивление, продвинулись вперед на 20-25 километров. На этом направлении нашими войсками занято более 60 населенных пунктов, в том числе крупные населенные пункты ВЯЖИ, ОРЛОВКА, КАЗАРЬ, МЕЛЫНЬ, ВЫСОКОЕ, ПОБЕДНОЕ, СЕТУХА, БЕРЕЗОВЕЦ.

В ходе наступления наших войск разбиты немецкие 56, 262, 293 пехотные дивизии, 5 и 18 танковые дивизии. Нанесено сильное поражение немецким 112, 208 и 211 пехотным, 25 и 36 немецким мотодивизиям.

За 3 дня боев взято в плен более 2.000 солдат и офицеров.

За это же время по неполным данным нашими войсками ВЗЯТЫ следующие трофеи: танков—40, орудий разного калибра—210, минометов—187, пулеметов—99, складов разных—26.

УНИЧТОЖЕНО: танков—109, самолетов—294, орудий разного калибра—47.

За три дня боев противник потерял только убитыми более 12 тысяч солдат и офицеров.

Наступление наших войск продолжается.

В течение 15 июля на БЕЛГОРОДСКОМ направлении наши войска отбивали атаки танков и пехоты противника.

На ОРЛОВСКО-КУРСКОМ направлении наши войска вели атаки против перешедшего к обороне противника.

• • •

На Белгородском направлении наши войска отбивали ожесточенные атаки противника. Подтянув новые силы танков и мотопехоты, немцы пытались сломить сопротивление наших войск. В ходе этих атак гитлеровцы понесли тяжелые потери в живой силе и технике. Танкисты Н-ского соединения уничтожили 51 вражеский танк, более 100 автомашин с боеприпасами и горючим и истребили до 2.000 немецких солдат и офицеров. Рота, которой командует лейтенант Калинченко, отбила атаку двух батальонов немецкой пехоты, наступавших при поддержке танков. Ни один боец не покинул своего места, хотя вражеские танки ворвались в расположение подразделения. Ружейно-пулеметным огнем красноармейцы отсекли немецкую пехоту от танков и истребили свыше 300 гитлеровцев. Прорвавшиеся танки противника нарвались на минное поле и там же были накрыты огнем нашей артиллерии. Из 17 вражеских танков, участвовавших в этом бою, было подбито и сожжено 14 немецких танков. На другом участке танковый экипаж лейтенанта Замуло сжег 5 танков противника. Танковый экипаж лейтенанта Петрушкова уничтожил 2 тяжелых немецких танка типа «Тигр», бронетранспортер и 30 гитлеровцев.

• • •

На Орловско-Курском направлении противник, перейдя 5 июля в наступление, в течение ряда дней пытался прорвать советскую оборону. Немцы понесли огромные потери в живой силе, танках, самолетах, но успеха не добились. Обескровленный враг был вынужден перейти к обороне. Сегодня наши войска, после артиллерийской подготовки, успешно атаковали противника. Танкисты Н-ской части в бою за один населенный пункт разгромили батальон вражеской пехоты, сожгли и подбили 9 немецких танков. На другом участке наши бойцы выбили гитлеровцев из сильно укрепленных позиций и истребили до 400 немецких солдат и офицеров. Захвачены трофеи и пленные.

Наша авиация подвергла бомбардировке войска противника. Уничтожено много автомашин, полевых орудий, разбито два железнодорожных эшелона.

• • •

Западнее Ростова-на-Дону активно действовали наши разведывательные группы. Бойцы под командованием лейтенанта Кузнецова ворвались в расположение противника, разрушили два блиндажа вместе с находившимися в них гитлеровцами.

Наши летчики в воздушном бою сбили три самолета противника.

• • •

На Ленинградском фронте наши артиллерийские подразделения подавили огонь 10 немецких артиллерийских батарей, разрушили 12 дзотов, 8 блиндажей и 4 наблюдательных пункта, взорвали склад противника с боеприпасами.

Нашей авиацией повреждены два тральщика и сторожевой катер противника.

• • •

Партизанский отряд, действующий в Каменец-Подольской области, за месяц боевых действий пустил под откос 8 воинских эшелонов противника. Уничтожено 6 паровозов, 74 вагона с войсками и техникой и 24 цистерны с горючим. Партизаны отряда имени Ленина 26 июня заминировали шоссейную дорогу. На расставленных партизанами минах взорвались 3 автомашины с немецкими солдатами и офицерами. Убито 40 гитлеровцев. В другом районе советские патриоты взорвали легковую и грузовую автомашины с солдатами и штабными немецкими офицерами.

Бомбардировка нашей авиацией железнодорожного узла Орел и складов противника вблизи г. Волхов

В ночь на 15 июля наша авиация крупными силами бомбардировала железнодорожный узел Орел и склады боеприпасов противника вблизи г. Волхов.

На железнодорожном узле Орел, в результате бомбардировки, возникло много пожаров, сопровождавшихся сильными взрывами. Горели железнодорожные составы с боеприпасами и военной техникой противника.

Вблизи г. Волхов сильной бомбардировке были подвергнуты расположенные там склады противника. В результате прямых попаданий бомб взлетели на воздух два крупных склада боеприпасов.

Один наш самолет не вернулся на свою базу.

Быстро и без потерь убрать военный урожай

В ПЕРЕДОВОМ КОЛХОЗЕ

Успешно проходит уборка урожая в колхозе им. Кирова, селения. Шамхалбулак, Кумторкалинского района. В этом большая заслуга председателя колхоза Балиева Магомеда и полевого бригадира Салаватовой.

Хлеба убирают здесь 3 лобогрейки на тракторной тяге, одна конная лобогрейка и до 60 жнецов. Тракторист Абдулгамидов ежедневно скашивает по 15-18 гектаров при норме 12 га. Весь скошенный хлеб вяжется в снопы, укладывается в крестцы и после просушки скирдуется. На 6-й день косовицы в колхозе начала работать молотилка.

Большое внимание уделяют кировцы и борьбе с потерями. Все оставшиеся на поле после лобогреек и жнецов колоски быстро подбираются конными граблями и вручную. На этой работе заняты учащиеся и престарелые колхозники.

В колхозе им. Кирова, как и подобает рачительным хозяевам, уже начали подготовку к осеннему севу. Очищенные поля ночью вспахиваются тракторами. Вслед за уборкой готовится почва к севу озимых.

Правление колхоза создало для колхозников все условия для работы на поле, для высокопроизводительного труда. Чтобы не тратить время на хождение в аул, организован полевой табор, колхозники ночуют в поле. Хорошо налажено общественное питание. Созданы детские ясли. Все это дает возможность поголовно всем колхозникам и колхозницам принимать участие в уборке урожая.

Колхоз им. Кирова за образцовое проведение весенних сельскохозяйственных работ завоевал переходящее Красное знамя Кумторкалинского райкома ВКП(б) и райсовета депутатов трудящихся. Кировцы крепко держат это почетное знамя.

А. АЛЕКСАНДРОВ.

25 гектаров в день убирает комбайнер Резниченко

ХАСАВ-ЮРТ. Комбайнер Хасавюртовской МТС тов. Резниченко, взявший обязательство убрать «Коммунаром» 1.100 гектаров за сезон, держит первенство на уборке.

Комбайновый агрегат тов. Резниченко почти каждый день убирал по 20 гектаров ячменя. На уборке пшеницы производительность комбайна увеличилась. 13 июля в колхозе им. Коминтерна он убрал 25 гектаров.

Заметно повысили темпы хлебоуборки и другие включившиеся в соревнование комбайнеры. Комбайнер Аксаевской МТС т. Исаев повысил выработку с 10-12 до 20 гектаров в день.

На снимке: Герой Советского Союза гвардии капитан И. М. Холодов. В воздушных боях он сбил лично 11 самолетов врага и одного протаранил.
Фото И. Алексеева.
(Фотохроника ТАСС).

Колхоз им. XVIII партс'езда выполнил план сдачи хлеба государству

КАРАБУДАХКЕНТ. (Наш корр.). В районе первым выполнил годовой план сдачи хлеба по госпоставкам и в фонд Красной Армии колхоз им. XVIII партс'езда. Колхоз приступил к вывозке хлеба в счет натуроплаты МТС. С каждым днем все больше поступает хлеба от колхозов им. Кирова, им. Калинина, им. Ленина, селения Буглен. Во всех колхозах выделены транспортные бригады.

Темпы сдачи зерна государству можно ускорить, если лучше организовать сушку и очистку зерна. К сожалению, этому делу не уделено должного внимания. Не везде еще следят за выполнением графика оборота подвод. В отдельных колхозах не произведена дезинфекция мешкотары и поэтому есть факты, когда зерно на пункт привозится зараженным клещем и возвращается обратно.

СВОДКА НАРКОМЗЕМА ДАССР

О ХОДЕ СЕНОКОШЕНИЯ ПО КОЛХОЗАМ ДАССР НА 10 июля 1943 г.

Наименование района	Скошено гектаров	Процент выполн. плана	Скошено сена на кутанах (в гектар.)
Дербент горзо	816	393	—
Махачкалинский горзо	1418	157	—
Каякентский	3111	155	—
Дербентский район	3552	142	—
Карабудахкентский	3996	131	—
Кумторкалинский	3581	89	—
Кайтагский	2631	87	—
Касумкентский	4229	84	—
Хасавюртовский	4570	65	—
Бабаюртовский	4807	64	—
Буйнакский	4798	59	—
Табасаранский	2987	59	—
Сергокалинский	1150	48	249
Казбековский	1665	4	1474
Итого по плоскости:	41249	76	1723
Дахадаевский	—	—	4450
Лакский	—	—	2220
Гунибский	—	—	2174
Рутульский	—	—	1411
Докузпаринский	—	—	1374
Ахвахский	—	—	1311
Хунзахский	—	—	928
Ботлихский	—	—	855
Курахский	—	—	842
Хивский	—	—	690
Гумбетовский	—	—	413
Акушинский	—	—	350
Левашинский	—	—	329
Ахтынский	—	—	153
Агульский	—	—	143
Унцукульский	—	—	110
Кахибский	—	—	40
Кулинский	—	—	15
Чародинский	—	—	13
Тляротинский	—	—	11
Цумадинский	—	—	—
Итого по горам:	—	—	17832
Всего по ДАССР:	41240	23	19555

Примечание. Сеноуборка в горных районах еще не началась. Погектарный план сеноуборки на кутанах не установлен.

Последние известия

НАПАДЕНИЕ ПОДВОДНЫХ ЛОДОК ДЕРЖАВ ОСИ НА КАРАВАН СУДОВ СОЮЗНИКОВ

НЬЮ-ЙОРК, 15 июля. (ТАСС). Как передает агентство Юнайтед пресс, в морских кругах сообщают, что большая флотилия вражеских подводных лодок напала на крупный караван транспортных судов союзников, направлявшихся из Англии в Северную Африку. Конвойные суда потопили две вражеские подводные лодки и, возможно, потопили еще три лодки. Взята в плен команда одной подводной лодки, которую союзники вынудили подняться на поверхность. Вражеские подводные лодки потопили два парохода средних размеров и подожгли третий, который, однако, сумел добраться до порта.

ДЕЙСТВИЯ АВИАЦИИ СОЮЗНИКОВ

ЛОНДОН, 15 июля. (ТАСС). Как официально сообщается, в ночь на 14 июля английская авиация совершила ожесточенный налет на важный германский железнодорожный узел и крупный промышленный центр Аахен. Сброшено значительное количество бомб весом в 3,6 тонны.

Из этой операции не вернулось 20 бомбардировщиков.

Вчера крупные соединения авиации союзников атаковали германские авиационные базы во Франции. По неполным данным только самолетами «Летающая крепость» уничтожено свыше 45 вражеских истребителей.

Судебный процесс по делу о зверствах немецко-фашистских захватчиков и их пособников на территории гор. Краснодара и Краснодарского края в период их временной оккупации

14 июля с. г. в гор. Н. на Северном Кавказе, в Военном Трибунале под председательством полковника юстиции т. **Майорова Н. Я.** и при государственном обвинителе генерал-майоре юстиции т. **Яченине Л. И.** началось слушанием дело о зверствах немецко-фашистских захватчиков и их пособников на территории гор. Краснодара и Краснодарского края в период их временной оккупации.

По настоящему делу преданы суду по обвинению в преступлениях, предусмотренных ст. ст. 58-1«а» и 58-1«б» Уголовного Кодекса РСФСР (измена родине): **Кладов И., Котомцев И., Ластовина М., Мисан Г., Напцок Ю., Павлов В., Парамонов И., Пушкарев Н., Речкалов И., Тищенко В. и Тучков Г.**

Обвиняемых защищают по назначению от суда члены коллегии защитников — **Назаревский А. И., Якуненко В. И., Казначеев С. К.**

В вечернем заседании Военного Трибунала было оглашено обвинительное заключение.

Обвинительное заключение подробно воспроизводит жуткую картину массовых убийств ни в чем неповинных советских людей, которые были тысячами уничтожены немецко-фашистскими захватчиками, временно оккупировавшими Краснодарский край.

Данными следствия установлено, что все эти убийства, зверства, насилия и грабежи проводились частями и карательными органами 17 немецкой армии под командованием генерал-полковника Руоф.

Непосредственное руководство и осуществление всех этих зверств было возложено на краснодарское гестапо, во главе с шефом гестапо немецким полковником Кристман.

В состав гестапо входила особая карательная команда тайной полиции, под наименованием «зондеркоманда СС-10-а», которая непосредственно и осуществляла все эти злодеяния.

Следствием установлены факты: издевательств над арестованными и сожжения заключенных, содержавшихся в подвалах краснодарского гестапо; массовых убийств больных Краснодарской городской больницы, Березанской лечебной колонии, а также детской краевой больницы, расположенной на хуторе «3-я Речка Кочеты», Усть-Лабинского района.

Наконец, следствием установлены факты удушения окисью углерода в специально оборудованных автомашинах-«душегубках» многих тысяч советских людей.

«Зондеркоманда СС-10-а» представляла собой карательную команду гестапо, насчитывающую около 200 чел. Начальником указанной «зондеркоманды» являлся шеф гестапо — немецкий полковник Кристман, а его непосредственными помощниками в деле истребления советских людей были немецкие офицеры: **Раббе, Босс, Сарго, Сальге, Ганц, Эрих Мейер, Пашен, Винц, Ганс Мюнстер,** немецкие военные врачи тюрьмы и гестапо — **Герц** и **Шустер,** а также сотрудники гестапо—переводчики **Якоб Эйкс** и **Шертерлан.**

Кроме того, гестапо были завербованы и принимали участие во всех зверствах, привлеченные в качестве обвиняемых по настоящему делу, предатели — **Тищенко В., Тучков Г., Речкалов И., Ластовина М., Пушкарев Н., Мисан Г., Напцок Ю., Парамонов И., Котомцев И., Павлов В., Кладов И.**

Произведенным расследованием установлены следующие конкретные факты злодеяний, совершенных в Краснодарском крае немецко-фашистскими захватчиками.

Вскоре после занятия Краснодара, в результате систематических облав и массовых арестов мирных жителей, подвалы здания краснодарского гестапо были до отказа переполнены заключенными. Никакого «следствия» по делам этих сотен и тысяч ни в чем неповинных людей не производилось. Арестованные подвергались самым изощренным пыткам и избиениям, причем судьбу их лично решал своей властью шеф гестапо полковник **Кристман,** который и давал приказы о физическом уничтожении арестованных.

Начиная с осени 1942 года, немцы начали применять для уничтожения советских людей специально оборудованные автомашины, которые получили известность среди населения под наименованием «душегубки».

«Душегубки» представляли собой крытые 5-7-тонные грузовики серого цвета с дизельмотором. Эти машины были обиты внутри оцинкованным железом и снабжены в задней части кузова двухстворчатой, герметически закрывающейся дверью. В полу кузова находилась решетка, под которой проходила труба с отверстиями, соединявшаяся с выхлопной трубой мотора. Отработанные газы дизельмотора, содержащие окись углерода высокой концентрации, поступали в кузов машины, вызывая быстрое отравление и смерть от удушения помещенных внутри людей.

По несколько раз в неделю, а в январе месяце, перед отступлением немцев из Краснодара, по 2-3 раза в день «душегубки» загружались арестованными из подвалов здания гестапо, помещавшегося по улице Орджоникидзе, 61. Погрузкой обычно руководил заместитель шефа гестапо, он же начальник гестаповской тюрьмы, капитан **Раббе.** Перед этим арестованные раздевались, а затем по 60-80 человек загружались в «душегубку», дверь которой герметически закрывалась, и машина, простояв несколько минут со включенным мотором, направлялась к противотанковому рву, расположенному за заводом измерительных приборов. «Душегубку» обычно сопровождал конвой полицейских из «зондеркоманды СС-10-а». В противотанковом рву производились выгрузка и беспорядочное закапывание людей, которые были уже умерщвлены газами в пути следования машины. В машину обычно загружались мужчины, женщины и дети совместно.

Несмотря на то, что немцы пытались законспирировать этот чудовищный метод истребления советских людей, с течением времени жители, проживавшие по соседству с гестапо, а через них и местное население узнало о назначении этих машин.

Узнали также о «душегубках» и арестованные, которые при посадке в машину начали оказывать сопротивление, оглашая двор гестапо криками и воплями, в связи с чем их вталкивали в машину посредством насилия. Крики несчастных, вскоре после того как включался мотор, постепенно стихали, и находившиеся там люди погибали.

Свидетельница **Гажик** Евдокия Федоровна, наблюдавшая однажды картину насильственной посадки в машину-«душегубку» одной арестованной женщины с пятилетней девочкой, показала:

«В этот «автобус» гестаповцы силой вталкивали женщину в возрасте, примерно, около 30 лет. Женщина в машину не шла, сопротивлялась и все время рвалась к стоявшей сзади девочке 4-5 лет, которая кричала: «**Мамочка, мамочка, я поеду с тобой**». Не сумев осилить арестованную, гестаповец схватил девочку и смазал ей каким-то черным полужидким веществом губы и ноги. Ребенок моментально упал в бессознательном состоянии и был брошен гестаповцами в кузов машины. Увидев все происшедшее, мать подняла истерический крик и бросилась на гестаповца. После нескольких секунд борьбы гестаповцу удалось обессилевшую женщину втащить в машину».

В «душегубках» истреблялись не только арестованные, но и лица, случайно схваченные на улицах при массовых облавах.

При раскопке противотанкового рва среди жертв фашистских мерзавцев были обнаружены трупы с корзинками и другими предметами, с которыми погибшие направлялись в город, на базар и т. п. При раскопках противотанкового рва, в районе совхоза № 1, было обнаружено множество трупов, впоследствии опознанных родными.

Так, житель гор. Краснодара **Коломийцев** Николай Кузьмич опознал труп своей жены **Коломийцевой** Раисы Ивановны, арестованной гестапо 2—II—1943 г. Рабочий завода «Краснолит» **Петренко** Василий Николаевич опознал трупы своей жены Веры Зиновьевны, сына Юрия — 7 лет и дочери Инны — 3 лет. Жена Петренко была арестована вместе с детьми также 2—II—1943 г. Священник Георгиевской церкви гор. Краснодара **Ильяшов** лично опознал известных ему жителей г. Краснодара — **Луганского** Кирилла, **Головатого** Владимира и др.

В августе 1942 г. в Краснодарскую городскую больницу приехал врач гестапо немец **Герц,** который собрал сведения о численности и составе больных. Вскоре после этого **Герц** приехал в эту больницу с несколькими немецкими офицерами, которые осмотрели больницу и уехали.

22 августа **Герц** явился к главному врачу больницы доктору **Башлаеву** и об'явил ему и другим врачам, что, согласно установке, полученной от немецкого командования, больные должны быть «убраны» из больницы. Вскоре во двор больницы прибыла «душегубка», куда начали насильно загонять больных.

В первый рейс было погружено около 80 человек, машина ушла и вскоре вернулась. В течение последующих 2 часов машина сделала 4 рейса, забрав свыше 300 больных, которые все были умерщвлены указанным выше способом, а трупы их были выброшены в противотанковый ров у завода измерительных приборов.

Эти факты установлены показаниями очевидцев: **Макарова, Кантонистова, Мохно** и др.

Так, свидетель **Мохно** показывает:

«Сделав несколько рейсов, эта же машина подошла и к корпусу, где были больные мужчины. От немецкого офицера поступило распоряжение — всех мужчин, могущих как-либо передвигаться, раздеть и выводить их к машине. Здесь опять поднялся шум, стоны и крики больных, но немцы зверствовали, они хватали их и вталкивали в машину, а тяжело больных на носилках выносили, их немцы тоже бросали в машину».

Однажды в момент погрузки больных в машину на территорию больницы явился за справкой задолго до того выписавшийся из больницы житель г. Краснодара **Иван Иванович Котов.** Один из немецких офицеров, наблюдавших за погрузкой, увидел Котова, схватил его и втолкнул в «душегубку». В дальнейшем, когда дверь машины захлопнулась, и машина двинулась, Котов, почувствовав удушье, порвал сорочку и, смочив ее собственной мочой, закрыл себе рот и нос. Через некоторое время он впал в бессознательное состояние и очнулся уже в противотанковом рву, где он лежал среди беспорядочно сваленных трупов. Выбравшись из рва, Котов возвратился домой.

На следствии **Котов** показал:

«...Немец, стоявший у машины, с непонятными мне выкриками, бросился на меня, схватил сзади за воротник пиджака и толкнул меня в машину. Когда я был брошен в машину, там уже находилось много людей. Сколько их было, не могу сказать. Здесь были мужчины и женщины. В машине было очень тесно. Люди стояли, прижавшись друг к другу. В машине стояли стоны, крик, плач, люди совершенно обезумели, видимо предчувствуя, что немецкие варвары готовят нам кошмарные пытки и смерть. За мной в машину были брошены еще человек 5, после чего дверь машины захлопнулась, и через несколько минут машина двинулась с места. Во время движения я почувствовал, что начинаю задыхаться. Я сорвал с себя рубашку, смочил ее мочой и закрыл ею рот и нос, после этого я сразу почувствовал облегчение».

После истребления больных Краснодарской больницы в ней было оставлено лишь 20 коек, на которые принимались новые больные. Однако фактически это отделение больницы явилось ловушкой, так как врач гестапо **Герц** дважды приезжал за новыми больными, поступавшими в это отделение, и также увозил их в «душегубке».

5 сентября 1942 года этот же гестаповец **Герц** явился в Березанскую лечебную колонию и об'явил главврачу этой колонии **Кирееву,** в присутствии врача **Шаповаловой,** что 7 сентября прибудет машина за больными, которых также нужно истребить. **Киреев** попросил **Герца** не забирать хотя бы выздоравливающих, занятых на сельскохозяйственных работах. **Герц** на это согласился и дал распоряжение выздоравливающих вывести в отдельное помещение. Утром 7 сентября «душегубка» прибыла в колонию и в нее начали грузить больных женщин, предварительно раздевая их донага. Многие из больных пытались сопротивляться, но их силой заталкивали в «душегубку».

В общей сложности из Березанской колонии было таким образом вывезено и истреблено 320 больных, трупы которых были засыпаны в противотанковом рву, расположенном в 5 километрах от колонии.

Через несколько дней после этого в колонию прибыла группа немцев, во главе с офицером из гестапо Гансом **Мюнстером.** Эта группа разграбила все материальные ценности и продукты, принадлежавшие колонии.

В октябре 1942 года в колонию было доставлено из Краснодара 17 больных, которые впоследствии также были истреблены в «душегубке». Что же касается выздоравливающих больных, которые были оставлены по разрешению **Герца,** то 20 октября 1942 г. их по приказу Ганса **Мюнстера** погрузили в количестве 60 человек в грузовик и вывезли к противотанковому рву, где они и были расстреляны. Перед этим одна из больных по имени Маруся в исступлении закричала: «Придут наши и отомстят за нас». **Мюнстер** избил эту больную прикладом винтовки, до крови искалечив ей лицо и голову. Больной **Добунцов** пытался бежать, но был убит выстрелом из винтовки.

В сентябре 1942 г. немцы таким же образом организовали истребление больных детей, находившихся в детской краевой больнице, помещающейся на хуторе «3-я Речка Кочеты», Усть-Лабинского района, Краснодарского края. В указанной больнице поселились офицер гестапо Эрих **Мейер** и переводчик Якоб **Эйкс.**

21 сентября 1942 г. к больнице под'ехали одна «душегубка» и одна легковая машина, в которой прибыл врач **Герц** и с ним еще несколько немцев. В «душегубку» были в одних трусиках и майках помещены 42 больных ребенка, которые были истреблены указанным выше способом. Трупики детей были сброшены в специальную большую яму, вырытую еще за несколько дней до этого в районе хутора «Чернышевка» местными жителями, по приказанию Мейера и Эйкса, якобы «для установки зенитного орудия».

В процессе предварительного следствия по настоящему делу в 13 пунктах были разрыты ямы с закопанными в них трупами жертв немецко-фашистских палачей и была произведена судебно-медицинская экспертиза. Из огромного количества обнаруженных в этих местах трупов были подвергнуты судебно-медицинскому исследованию 623 трупа, из них 85 трупов детей, 256 трупов женщин и 282 трупа мужчин, в том числе 198 трупов стариков.

На основании всесторонних судебно-медицинских, судебно-химических и спектроскопических исследований экспертная комиссия, в составе главного судебно-медицинского эксперта Наркомздрава СССР д-ра **Прозоровского В. И.,** главного судебно-медицинского эксперта Наркомздрава РСФСР—доцента **Смольянинова В. М.,** главного судебно-медицинского эксперта Красной Армии д-ра медицинских наук профессора **Авдеева М. И.,** консультанта московской городской судебно-медицинской экспертизы д-ра **Семеновского П. С.** и судебного химика **Соколова С. М.,** — пришла к заключению, что причиной смерти в 523 исследованных случаях было отравление окисью углерода, а в 100 случаях смерть наступила в результате огнестрельных пулевых ранений, нанесенных в подавляющем большинстве случаев в голову.

В своем заключении комиссия экспертов указывает, что смертельное действие окиси углерода безусловно могло иметь место при поступлении отработанных газов от дизельмотора в закрытое помещение.

Комиссия констатировала:

«Если источник поступления окиси углерода (в том числе и выхлопные газы) находится в закрытом помещении, то концентрация окиси углерода в этом помещении нарастает чрезвычайно быстро, что может привести к наступлению смерти даже в течение нескольких минут (до 5-10)».

Таким образом, материалы судебно-медицинской экспертизы полностью подтвердили полученные предварительным следствием данные о массовом зверском уничтожении органами гестапо советских граждан, содержавшихся под стражей в краснодарском гестапо, а также и других мирных жителей, больных, как взрослых, так и детей, находившихся на излечении в Краснодарской больнице, Березанской лечебной колонии и краевой детской больнице.

Общее количество советских граждан, удушенных путем применения машин-«душегубок», достигает 7.000 человек.

Обвинительное заключение также излагает установленные обстоятельства массовых арестов и истязаний советских граждан в краснодарском гестапо.

В подвалах гестапо ежедневно производились избиения заключенных. Гестаповцы зверски избивали их шомполами, палками и ногами, загоняли им под ногти булавки и т. п. После этих пыток арестованные сбрасывались в подвалы в бессознательном состоянии и обезображенные до неузнаваемости.

Особенно изощрялся в отношении истязаний арестованных шеф краснодарского гестапо полковник **Кристман** и врач гестапо **Герц.** Свидетельница **Мирошникова,** содержавшаяся некоторое время в гестапо, показала:

«За время моего пребывания в камере 1—1 краснодарского гестапо я была очевидцем, когда с допроса в камеру сильно избитыми возвращались **Бронник** Вера, **Яценко** Ирина, **Григорьева** Груня и целый ряд других советских девушек и женщин. По их рассказам, офицеры гестапо избивали их плетьми, ногами, предварительно раздев догола. Некоторые из них при допросе были изнасилованы. Возвращаясь в камеру, девушки были покрыты сплошными кровоподтеками и струпьями запекшейся крови, некоторых из них в таком состоянии бросали в одиночки, где лишали воды или выдавали им соленую воду».

По показаниям свидетельницы **Гажик:** «Из подвалов, где содержались заключенные, систематически доносились вопли о помощи. Нередко приходилось слышать, как заключенные кричали: «Дайте глоток воды или хотя бы кусочек хлеба. Умирают дети!»

Перед своим бегством из гор. Краснодара, вызванном наступлением Красной Армии, гестаповцы осуществили новое чудовищное злодеяние.

10-II-1943 года здание гестапо было подожжено отрядом «зондеркоманды СС-10-а», под руководством офицера **Гана.** Быстро распространившееся пламя и взрывы предварительно заложенных мин сделали невозможным спасение заживо горящих заключенных. Из пламени удалось выскочить только одному заключенному, фамилия которого осталась неизвестной, так как он вскоре скончался в результате перенесенных пыток и полученных при пожаре ожогов, что подтверждается показаниями свидетелей **Рожковой, Добровой, Гажик** и обвиняемого **Пушкарева.**

В общей сложности количество арестованных советских граждан, погибших мучительной смертью при поджоге здания гестапо, достигает 300 человек. Некоторые из числа обгоревших трупов, обнаруженных потом в подвалах гестапо, носили на себе следы чудовищных пыток и издевательств. Так, например, среди этих трупов был обнаружен труп неизвестного мужчины средних лет с отрубленными руками.

В своем зверском стремлении истребить как можно больше советских граждан немецко-фашистские бандиты не останавливались перед самыми гнусными провокациями. Так, например, однажды населению города было об'явлено, что на Новом базаре будут продаваться мясные отходы (требуха). Поверив в это об'явление, голодные жители собрались в указанном месте. Вместо мясных отходов туда прибыла крытая машина с полицейскими и немецкими солдатами, доставившая неизвестного краснофлотца, которого тут же, в присутствии собравшихся, повесили на столбе. В последний момент краснофлотец, обратившись к плачущей толпе, закричал:

«Не плачьте! Палачи народа ответят тысячами своих жизней. Скоро наши придут и за все отомстят».

В другом случае населению города было об'явлено немецким командованием, что несколько тысяч пленных бойцов Красной Армии, якобы будут проведены через город и что населению разрешено оказать им помощь продовольствием. В связи с этим большое количество жителей города Краснодара вышло навстречу, захватив с собой подарки и продукты, но вместо советских военнопленных им навстречу были пущены автомашины с немецкими ранеными солдатами, причем тут же была произведена фото и кинос'емка, которая, по замыслу немецких провокаторов, должна была иллюстрировать, якобы, встречу, устроенную советскими гражданами немецким солдатам.

Подводя итоги чудовищным злодеяниям, установленным произведенным расследованием, обвинительное заключение указывает, что всю полноту ответственности за зверства и злодеяния, учиненные в период оккупации города Краснодара и Краснодарского края, за пытки и издевательства, за массовые расстрелы и истребление зверскими методами, путем удушения газами в специально приспособленных машинах, за сожжение и другие виды умерщвления ни в чем неповинных советских граждан, в том числе стариков, женщин и детей, — несут руководители разбойничьего фашистского правительства Германии и немецкого командования, а в частности, командующий 17 армией генерал-полковник **Руоф,** а также непосредственные исполнители этих злодеяний:

Кристман — полковник краснодарского гестапо,

Раббе — капитан, заместитель шефа гестапо,

Сальге — офицер гестапо,
Сарго — офицер гестапо,
Пашен — офицер гестапо,
Босс — офицер гестапо,
Винц — следователь гестапо,
Ганц — офицер гестапо,
Мюнстер Ганс — офицер гестапо,
Мейер Эрих — офицер гестапо,
Герц — врач гестапо,
Шустер — врач гестапо,
Эйкс Якоб — сотрудник гестапо,
Шертерлан — сотрудник гестапо.

Наряду с ними обвиняются во всех этих зверствах и злодеяниях привлеченные в качестве обвиняемых по настоящему делу: **Тищенко, Тучков, Речкалов, Ластовина В., Пушкарев Н., Мисан Г., Напцок Ю., Парамонов И., Котомцев И., Павлов В., Кладов И.**

Все они на предварительном следствии признали себя виновными в пред'явленных им обвинениях и дали подробные показания о своей предательской деятельности и соучастии в зверствах немецко-фашистских оккупантов.

Всем обвиняемым пред'явлены обвинения по ст. 58—1«а» и ст. 58—1«б» Уголовного Кодекса РСФСР. Дело слушанием продолжится несколько дней.

Республиканское совещание заведующих отделами народного образования и директоров домов культуры

На-днях состоялось республиканское совещание заведующих районными и городскими отделами народного образования и директоров домов культуры. С докладом об итогах истекшего учебного года и о ходе подготовки школ к новому учебному году выступил заместитель наркома просвещения ДАССР тов. Обухович.

Доклад об итогах военной подготовки учащихся сделал зам. наркома просвещения по военному обучению тов. Данилов.

В прениях по докладам тт. Обуховича и Данилова выступило 20 человек.

Заведующий лакским районным отделом народного образования тов. Гусейнов рассказал о том, что колхозы района, последовав примеру чутнинских колхозников, полностью отремонтировали все школы и обеспечили их топливом на весь отопительный сезон.

Заведующий касумкентским районо тов. Гаджиалиев сообщил о том, что школы района, за исключением немногих, полностью подготовлены к новому учебному году. В ремонте школ и заготовке топлива активно участвовали колхозники.

В прениях выступили также зам. председателя Совнаркома ДАССР тов. Хашаев, зам. заведующего отделом пропаганды и агитации Обкома ВКП(б) тов. Пискунов и др.

С докладом по второму вопросу повестки дня—о работе политико-просветительных учреждений—выступил зам. наркома просвещения ДАССР тов. Ханмурзаев.

В работе совещания приняли участие секретарь Обкома ВКП(б) тов. Алиев и председатель Совнаркома ДАССР тов. Даниялов.

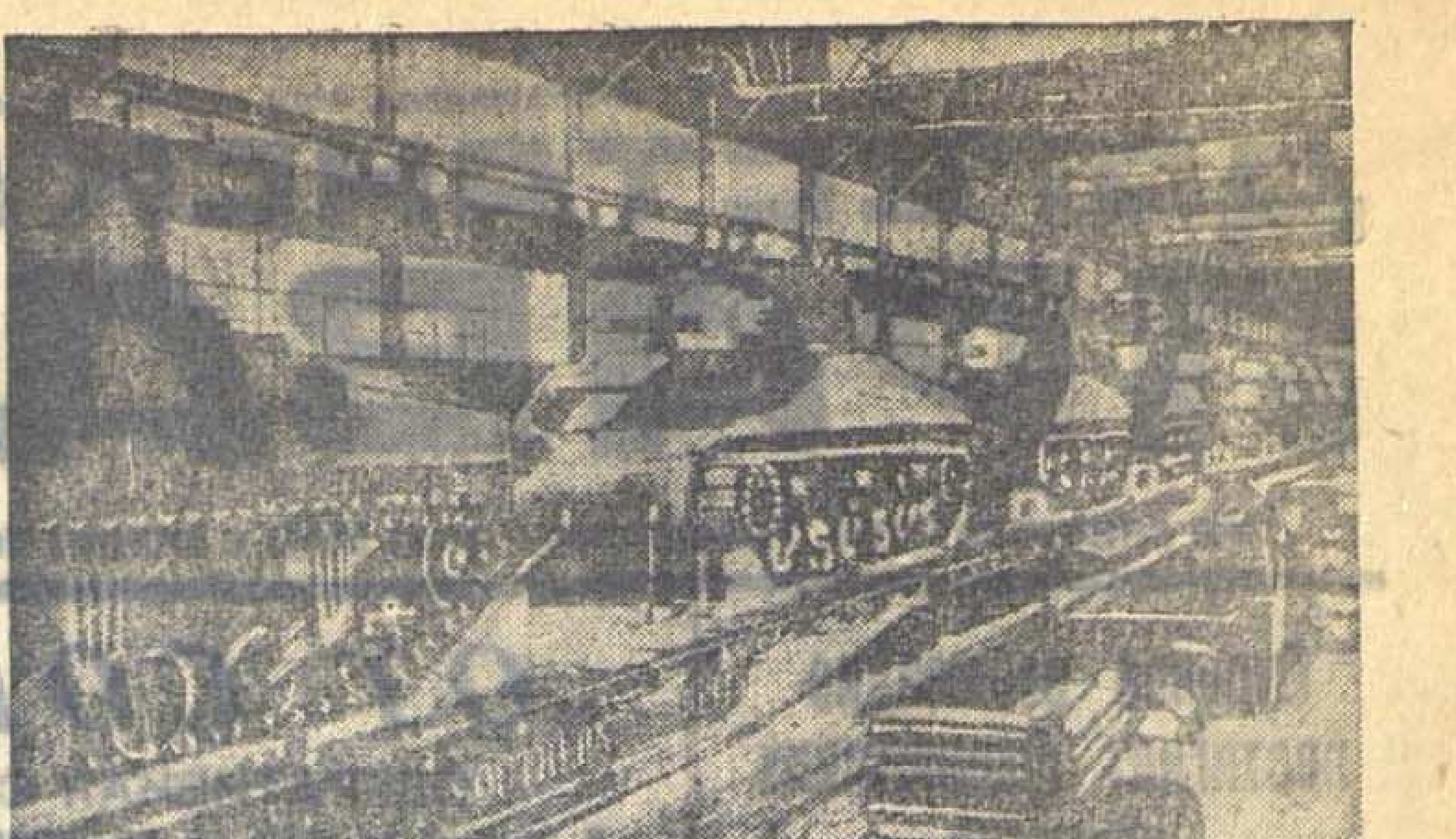

Военная промышленность в США. На снимке: конвейерная погрузка на железнодорожные платформы новейших американских танков «М-4». Эти танки вооружены 75-мм. пушкой, смонтированной в башне, позволяющей вести круговой обстрел.

ЗА РУБЕЖОМ

Десантные операции союзников на острове Сицилия

ЛОНДОН, 15 июля. (ТАСС). Как официально сообщается, 13 июля днем танки войск стран оси прорвали американские линии в Южной Сицилии и достигли побережья. Американцы, перегруппировавшись, нанесли противнику контрудар и ликвидировали прорыв. Значительное число вражеских танков подбито.

Главнокомандующий вооруженными силами союзников на средиземноморском театре военных действий генерал Эйзенхауэр и его заместитель генерал Александер прибыли в Сицилию.

По сообщению агентства Рейтер, войска союзников захватили одну десятую часть Сицилии и пробиваются к центру острова, не встречая серьезного сопротивления. Потери союзников попрежнему невелики.

На острове взято в плен свыше 12.000 солдат и офицеров.

Как передает штаб французских вооруженных сил в Северной Африке, французские войска высадились в Сицилии и принимают участие в операциях союзников.

НЬЮ-ЙОРК, 15 июля. (ТАСС). Как передает агентство Юнайтед пресс, на восточном побережье Сицилии почти полностью уничтожена 206 итальянская береговая дивизия. Гавань и портовые сооружения Аугусты попали в руки союзников почти неповрежденными.

Новая глава книги Уилки „Мир един“

НЬЮ-ЙОРК, 14 июля. (ТАСС). Газета «Нью-Йорк геральд трибюн», опубликовавшая сжатое изложение вышедшей в апреле книги Уилки «Мир един», помещает теперь новую специальную главу под названием «Через девять месяцев», в которой суммируются впечатления Уилки о его путешествии вокруг земного шара в свете нынешних событий. Уилки отмечает, что с тех пор, как он 9 месяцев назад закончил свою поездку, международное положение сильно изменилось. Об'единенные нации перешли в наступление и одержали некоторые важные победы.

Касаясь сделанного им в Москве заявления о необходимости открытия второго фронта, Уилки говорит, что, как он убедился во время своей поездки в Северную Африку и Советский Союз, советские, американские и английские офицеры рвутся в бой. Американские и английские офицеры с некоторым нетерпением относятся к чрезмерной как будто бы осторожности Вашингтона и Лондона.

«Робость и боязнь проявляют дипломаты и кабинетные генералы,—продолжает Уилки. — Боевые офицеры, стоящие за то, чтобы повести свои войска в бой, считают, что полезно немного подтолкнуть руководство. Именно такие люди хотели второго фронта. Некоторые люди, стоящие выше меня, говорили мне, что я безрассуден и упрям, потому что требую наступления. То, что через несколько месяцев произошло в Ливии, Триполитании, Тунисе, Алжире и Марокко, доказало, что фронтовики знают положение лучше, чем некоторые их представители в Вашингтоне и Лондоне».

Формирование нового польского правительства

ЛОНДОН, 14 июля. (ТАСС). Как передает агентство Рейтер, в Лондоне сообщено, что польский президент назначил польским премьер-министром Станислава Николайчика. Последний сформировал новое правительство, в которое входят: заместитель премьер-министра и министр промышленности, торговли и судоходства Ян Квашинский, министр иностранных дел Тадеуш Ромер, министр национальной обороны генерал Кукель и другие.

С'езд американского профсоюза моряков

НЬЮ-ЙОРК, 12 июля. (ТАСС). В Нью-Йорке состоялся с'езд профсоюза моряков, входящего в Конгресс производственных профсоюзов, на котором присутствовало 200 делегатов, представляющих 50 тысяч моряков. С'езд призвал к немедленному открытию второго фронта на европейском континенте.

Профсоюз снова подтвердил свое решение не устраивать забастовок и заявил о своей безоговорочной поддержке военных мероприятий США. Участники с'езда резко критиковали председателя об'единенного профсоюза горняков Льюиса, спровоцировавшего забастовку горняков, отметив, что действия Льюиса являются предательскими и равносильны организованному мятежу с целью свержения американского правительства, инспирированному Берлином и Токио. С'езд призвал правительство арестовать Льюиса, а также расследовать деятельность внутренних врагов.

С'езд получил от Рузвельта письмо, в котором президент выражает свое удовлетворение обещанием профсоюза моряков не устраивать забастовок во время войны.

ПОПРАВКА

В заметке «Немецкие летчики бомбили свои танки» («Дагправда» за 14 июля) допущена ошибка. Наши позиции были атакованы не 20 танками, как указано в заметке, а 200.

ПРИКАЗ

ПО ГАРНИЗОНУ ГОРОДА МАХАЧ-КАЛА

15 июля 1943 г. № 83.

Моим приказом по гарнизону города Махач-Кала № 32 от 15 октября 1942 года установлен порядок маскировки фар автотранспорта. Проверкой установлено, что большинство автомашин ходит с размаскированными фарами.

Приказываю:

1. Командирам частей, подразделений, учреждений и заведений НКО, руководителям учреждений и предприятий города Махач-Кала, поселков Махач-Кала-сортировочная, Двигательстрой и прилегающих к городу аулов в трехдневный срок с момента опубликования в печати настоящего приказа замаскировать лобовые фары автотранспорта в соответствии с установленным моим приказом № 32 от 15 октября 1942 года порядком.
2. Консультацию по вопросу маскировки фар получить в автоинспекции Управления милиции.
3. Надзор за правильной маскировкой возлагаю на начальников отделений милиции и комендантский надзор.
4. Руководители учреждений и предприятий, командиры частей и подразделений, нарушившие настоящий приказ, будут оштрафованы на сумму до 3.000 руб. или привлечены к 6 месяцам принудработ.

Начальник гарнизона города
Махач-Кала В. АНЕЙЧИК.

Ответственный редактор
Д. ШИЛОВ.

ОБ'ЯВЛЕНИЯ

Дагестанское Концертное бюро
В помещении Даггостеатра
сегодня
ВЕЧЕРА — КОНЦЕРТЫ
Народных артистов Украинской ССР
В. Н. ГУЖОВОЙ
Ю. С. КИПАРЕНКО-ДОМАНСКОГО
М. С. ГРИШКО
при участии И. А. КУЧЕНКО
Партия фортепиано —
Р. Х. ГЛЕЗЕР
Начало в 8 час. 30 мин. вечера.

КИНОТЕАТР
„ТЕМП“ СЕГОДНЯ
демонстрируется
„ПОБЕДА В ПУСТЫНЕ“

ТРЕБУЮТСЯ:

Дагхимзаводу им. Слепнева — экспедиторы, счетные работники шофер, бондарь, рабочие (мужчины и женщины). При заводе имеются столовая и магазин.

Дагестанский медицинский институт
ПРОДОЛЖАЕТ ПРИЕМ СТУДЕНТОВ
на первый курс лечебно-профилактического факультета.

В институт принимаются лица в возрасте от 17 до 35 лет, имеющие законченное среднее образование. Окончившие в 1941, 1942, 1943 годах десятилетку и приравненные к ней средние школы (рабфак, школы взрослых, медтехникум) на «отлично» и «хорошо» принимаются без испытаний. Окончившие десятилетку и приравненные к ней школы в 1941-43 уч. годах не на «отлично» и «хорошо» зачисляются без испытаний при наличии свободных мест. Окончившие десятилетку в прежние годы, кроме отличников, принимаются по конкурсу со вступительными экзаменами по русскому языку (письменно и устно), физике и химии.

Экзамены с 15 по 25 сентября 1943 г.

Начало занятий с 1 октября 1943 г.

Приезжие обеспечиваются общежитием. Имеется столовая.

К заявлению приложить следующие документы: а) автобиографию, б) аттестат или свидетельство об окончании средней школы (подлинник).

Адрес редакции и издательства: Махач-Кала, Пушкинская, 6. Телефоны: зам. ответ. редактора и отдел партийной жизни — 1-05, ответ. секретаря и промышленно-транспортный отдел—8-04, общий—3-22, отделов: военно-оборонного—2-48, сельскохозяйственного—7-83, писем и рабселькоров—9-80, выпускающего—8-44, издательства—1-87, отдела об'явлений и заказов—2-11.

С—3500. Типография издательства «Дагестанская правда». Заказ № 293.

[illegible] БИБЛИОТЕКА
[illegible] УНИВЕРСИТЕТЕ

Пролетарии всех стран, соединяйтесь!

ДАГЕСТАНСКАЯ ПРАВДА

№ 143 (6409)
СУББОТА
17
ИЮЛЯ
1943 г.
Цена 20 коп.

Орган Дагестанского Обкома, Махачкалинского Горкома ВКП(б) и Верховного Совета ДАССР

МУЖЕСТВО, СТОЙКОСТЬ И ВОИНСКОЕ УМЕНИЕ

Двенадцать дней назад немецко-фашистское командование бросило свои войска в генеральное наступление на советско-германском фронте. Враг долго и тщательно готовил свое наступление. На узком участке фронта он сосредоточил большое количество пехотных и бронетанковых войск. Немцы рассчитывали своим бронированным кулаком, авиацией, живой силой сокрушить советскую оборону и добиться в первые же дни серьезных оперативных результатов.

Попытка врага осуществить свои авантюристические замыслы натолкнулась на мужественную и стойкую оборону, на воинское мастерство советских бойцов и командиров.

Новое наступление врага не застало врасплох части Красной Армии. Советский народ, его Красная Армия знали, что враг может еще пуститься на новые авантюры, что в предчувствии своей гибели он может броситься, как раненый зверь, на штурм наших рубежей. Выполняя приказ Верховного Главнокомандующего Маршала Советского Союза товарища Сталина, бойцы и командиры Красной Армии упорно и настойчиво учились, повышая свое воинское умение и мастерство, готовясь к решающим боям с гитлеровскими захватчиками.

В боях на Орловско-Курском и Белгородском направлениях воины Красной Армии перед всем миром еще раз продемонстрировали замечательные образцы мужества и отваги. Своими подвигами тысячи воинов-танкистов, артиллеристов пехотинцев, саперов, летчиков — вписали свои имена в один ряд с 28 героями-гвардейцами, с 5-ю моряками-черноморцами и всеми теми, кто мужественно защищал Одессу, Ленинград, Севастополь, Сталинград.

История войн не знает еще подобных примеров, когда бы в действие было введено такое огромное количество современной боевой техники. Достаточно сказать, что в боях на Орловско-Курском и Белгородском направлениях советские воины вывели из строя свыше 2.800 вражеских танков, свыше 1.300 самолетов врага. Обескровленный враг на Орловско-Курском направлении перешел к обороне.

Товарищ Сталин указывал, что «в ходе войны Красная Армия стала кадровой армией. Она научилась бить врага наверняка с учетом его слабых и сильных сторон, как этого требует современная военная наука». На собственной шкуре немцы почувствовали неизмеримо возросшее мастерство советских воинов. Офицеры Красной Армии научились умело расстраивать планы врага, бить по его чувствительным местам, с глубоким знанием дела руководить боем, держать нити управления в своих руках.

В огне ожесточенных битв за советскую землю выросли в рядах Красной Армии десятки тысяч подлинных мастеров вождения войск. Выработался и определился тип боевого советского офицера, сочетающего в себе передовую военную мысль с богатой боевой практикой; командира, умеющего творчески воспринимать войну, чутко улавливать в ней все новое и быстро это новое применять; воина-борца, который вносит в военное искусство нечто новое, подсказанное боевой практикой.

Каждый день советский народ узнает имена своих доблестных воинов, отличившихся в борьбе с гитлеровскими разбойниками своим мужеством, героизмом, стойкостью. Мы гордимся бойцами артиллерийских батарей, отразивших бешеный натиск танков врага. Чувство восхищения вызывают воины, которые до конца выполняют свой долг перед Родиной, беспощадно истребляя технику и живую силу врага.

Советский народ с чувством большой радости и гордости узнал о переходе частей Красной Армии в наступление против немецко-фашистских войск севернее и восточнее Орла. Весть об этом вдохновит тружеников тыла на еще более самоотверженную работу для Красной Армии, советских воинов — на новые подвиги во имя нашей любимой Родины.

Прорвав сильно укрепленную оборонительную полосу противника протяжением в 40 километров по фронту, наши войска за три дня боев проникли в глубину расположения врага на 45 километров на участке севернее Орла.

Восточнее Орла наши войска также прорвали сильно укрепленную оборонительную полосу противника на 30 километров по фронту и, преодолевая упорное сопротивление немцев, продвинулись вперед на 20-25 километров. Оказалась прорванной оборонительная линия противника, которую он создавал более полутора лет.

В ходе трехдневных упорных боев части Красной Армии освободили от гитлеровских захватчиков свыше сотни населенных пунктов и нанесли врагу серьезный урон. В боях разбиты 3 пехотных и 2 танковых дивизии противника. Кроме того, 3 пехотным и 2 мотодивизиям немцев нанесено сильное поражение. За три дня боев части Красной Армии уничтожили 109 вражеских танков, 294 самолета, 47 орудий разных калибров. Противник потерял только убитыми более 12.000 солдат и офицеров. Захвачены у противника большие трофеи и более 2.000 пленных.

Новый удар частей Красной Армии тем более замечателен, что он последовал всего через неделю после начала наступления немцев. Красная Армия сама перешла в наступление на двух участках и повела атаку против войск противника на Орловско-Курском направлении. На Белгородском направлении наши войска отбивают ожесточенные атаки противника, нанося ему тяжелые потери в живой силе и технике.

Наступление наших войск продолжается. Воины Красной Армии очищают родную землю от озверевших гитлеровских банд. Наступление наших войск придает еще большую силу и уверенность советскому тылу. Каждый советский гражданин, каждый советский патриот знает, что близится время победы свободолюбивых народов над коварным и ненавистным врагом.

(Передовая «Правды» за 16 июля)

От Советского Информбюро

ОПЕРАТИВНАЯ СВОДКА ЗА 16 ИЮЛЯ

В течение 16 июля наши войска на ОРЛОВСКОМ участке фронта продолжали наступление, продвинувшись на 10-15 километров. За день отбито 11 контратак немецких войск с большими для них потерями.

На ОРЛОВСКО-КУРСКОМ направлении наши войска продолжали успешные атаки против обороняющегося противника и несколько продвинулись вперед.

На БЕЛГОРОДСКОМ направлении—усиленные поиски разведчиков.

В течение 15 июля наши войска на Орловском участке фронта, Орловско-Курском и Белгородском направлениях подбили и уничтожили 129 немецких танков. В воздушных боях и огнем зенитной артиллерии сбито 76 немецких самолетов.

* * *

На Орловском участке фронта наши войска продолжали наступление, преодолевая сопротивление и контратаки подошедших резервов противника. Встречая контратакующих немцев всей мощью своего огня, наши части отбрасывают противника и наносят ему большие потери.

На одном участке 80 немецких танков контратаковали часть, где командиром т. Аскалепов. Наши бойцы отбили контрудар противника и уничтожили 36 немецких танков, из них 3 тяжелых танка типа «Тигр». Н-ская гвардейская часть полностью уничтожила 2 полка немецкой пехоты. Бойцы Н-ской части, овладев сильно укрепленным немцами населенным пунктом, взяли более 100 пленных и захватили 11 орудий, 6 шестиствольных минометов и 6 крупных складов с боеприпасами и продовольствием. На другом участке наши танкисты и пехотинцы зажали в клещи группу войск противника и ведут бои на ее уничтожение.

4 наших самолета вступили в бой с 5 немецкими истребителями. Летчик лейтенант Гончаров сбил 2 вражеских самолета, а летчики тт. Григорьев и Попов сбили по одному самолету противника.

* * *

На Орловско-Курском направлении части Н-ского соединения после артиллерийского налета атаковали позиции противника. В ожесточенном бою наши бойцы сломили сопротивление немцев и овладели укрепленным узлом вражеской обороны. Противник потерял убитыми более 2.000 солдат и офицеров. Подбито и сожжено 25 немецких танков, уничтожено 5 артиллерийских и 8 минометных батарей. Захвачены пленные и трофеи.

* * *

В районе Лисичанска происходила редкая перестрелка. Наши артиллеристы уничтожили немецкое самоходное орудие и 5 пулеметов. Снайперы тт. Жуков, Пятов, Курбатов и Удовкин за 2 дня истребили 13 немцев. Ефрейтор т. Божко огнем из противотанкового ружья сбил немецкий самолет «Фокке-Вульф-190».

* * *

На Ленинградском фронте огнем артиллерии разрушено 10 немецких дзотов и 6 блиндажей, уничтожено орудие, 3 миномета и 3 автомашины с грузом. Минометчики Н-ской части обстреляли большую группу немецких солдат, шедших к линии фронта. Огневым налетом гитлеровцы были рассеяны. На дороге осталось несколько десятков вражеских трупов.

* * *

Партизаны отряда «Большевик», действующего в Гомельской области, в ночь на 2 июля проникли в расположение артиллерийского склада немцев. Партизаны заминировали складские помещения и быстро скрылись. Через несколько минут раздался взрыв огромной силы. Немецкий склад боеприпасов взлетел на воздух. На следующий день группа подрывников этого же отряда пустила под откос 2 воинских эшелона противника, следовавших к линии фронта. В результате крушения разбиты паровоз и 53 цистерны с горючим.

* * *

На Орловском участке фронта наступающие части Красной Армии захватили в плен много немецких солдат. Пленный обер-ефрейтор 211 немецкой пехотной дивизии Иоганн Фрейлих заявил: «Система обороны на нашем участке представлялась офицерам и солдатам необычайно мощной, неприступной. Вдоль фронта проходили 3 сплошных траншеи с выдвинутыми вперед проволочными заграждениями. На всех открытых подступах к нашим позициям было установлено огромное количество противопехотных и противотанковых мин. Инженерные укрепления дополнялись дзотами, построенными еще в 1942 году. У нас было вполне достаточно огневых средств для того, чтобы отразить самые сильные атаки. Однако наступление русских опрокинуло все наши расчеты. В первый же день русские прорвали оборону и причинили дивизии тяжелые потери».

Пленный унтер-офицер 6 роты 31 танкового полка 5 танковой дивизии Курт Писколь рассказал: «Когда русские прорвали немецкую оборону севернее Орла, 5 танковая дивизия была спешно переброшена в этот район с целью остановить наступление Красной Армии. На рассвете 13 июля при подходе к исходному рубежу для атаки русская артиллерия обрушила на нас уничтожающий огонь и за полчаса подожгла 16 танков. Оставался только единственный путь к спасению — сложить оружие. Наш экипаж выбрался из подбитой машины и сдался подоспевшей русской пехоте».

Героизм минеров

ОРЛОВСКО-КУРСКОЕ НАПРАВЛЕНИЕ. (Спец. корр. ТАСС). В отражении натиска немцев образцы доблести и героизма показали минеры. Выползая за передний край, они расставляли мины на путях движения вражеских танков и солдат. Под огнем неприятельских орудий и минометов смелые воины приближались на несколько десятков метров к врагу и ставили смертоносные преграды.

За один только день боев на участке, заминированном Н-ской гвардейской инженерной частью, подорвалось 32 немецких танка. Гвардии красноармеец Мурдинов уничтожил немецкий транспорт с 30 автоматчиками.

Гвардии сержант Сековыф в самый горячий момент боя в нескольких шагах от немецких танков ставил мины на боевой взвод, не обращая внимания на осколки, сыпавшиеся вокруг. В районе высоты Н. противник бросил до 100 танков. Они наткнулись на минные заграждения и 15 из них тут же подорвались. Остальные повернули назад.

Группа гвардейцев-минеров во главе с Нурдиновым, охранявшая минное поле, вынуждена была вступить в огневой бой с противником. Немцы наткнулись на меткий ружейный огонь минеров. Однако группе в 30-40 немецких автоматчиков удалось все же прорваться. Тогда минер Нурдинов взорвал мины и уничтожил почти всю группу автоматчиков.

П. БАРАННИКОВ.

В ОБКОМЕ ВКП(б)

О проведении организационно-массовых мероприятий по животноводству

В целях дальнейшего развертывания социалистического соревнования и усиления борьбы за выполнение и перевыполнение колхозами государственного плана развития животноводства и кормонакопления в 1943 году, бюро Обкома ВКП(б) обязало исполкомы районных, городских Советов депутатов трудящихся, горкомы и райкомы ВКП(б) и Наркомзем ДАССР до 20 июля подвести итоги социалистического соревнования в первом полугодии 1943 года за дальнейший подъем общественного животноводства, определить передовые колхозы, фермы и колхозников и представить материалы на рассмотрение Совнаркома ДАССР и Обкома ВКП(б) для занесения передовиков на Доску почета, вручения переходящего знамени, представления к награждению Почетными грамотами Верховного Совета ДАССР, значками почета и отличника сельского хозяйства и выдачу премий.

С 20 по 25 июля с. г. во всех колхозах, фермах, на летних пастбищах и на кутанах должны быть проведены собрания колхозников с докладами председателей правлений колхозов об итогах выполнения государственного плана развития животноводства и кормонакопления за первое полугодие 1943 года.

С 25 июля по 1 августа во всех районах проводятся районные совещания партийно-советского и колхозного актива с участием передовиков и специалистов животноводства. На этих совещаниях должны быть обсуждены доклады первых секретарей горкомов, райкомов ВКП(б) о выполнении решений партии и правительства и постановлений Совнаркома ДАССР и бюро Обкома ВКП(б) по вопросам развития животноводства и коневодства в колхозах и о задачах в области животноводства во втором полугодии 1943 года.

С 20 августа по 15 сентября 1943 года намечено провести межрайонные выставки, выводки молодняка, испытания и скачки лошадей в Хасав-Юрте, Буйнакске, Дербенте, Касумкенте, Левашах, Кумухе, Ахтах, Гунибе, Хунзахе, Ботлихе и Махач-Кала.

Для руководства подготовкой и проведением выставок, выводков молодняка, испытаний и скачек лошадей, а также для присуждения премий организована республиканская комиссия в составе тт. Даниялова, Арбулиева, Ибашева, Магомедова Д. и Бычкова.

Районные и межрайонные комиссии создаются в составе председателей исполкомов, первых секретарей райкомов, горкомов ВКП(б) и заведующих райзо.

Наркомзему ДАССР тов. Магомедову поручено созвать на 20 июля с. г. инструктивное совещание заведующих райзо, старших зоотехников и ветврачей по вопросу подготовки и проведения намеченных организационно-массовых мероприятий по животноводству. Не позднее 20 июля Наркомзем ДАССР должен разослать районам инструкции и наставления по отбору экспонатов на выставки, выводки молодняка, испытания и скачки лошадей.

Придавая большое значение проведению организационно-массовых мероприятий по животноводству, бюро Обкома ВКП(б) потребовало от всех горкомов, райкомов ВКП(б) и ВЛКСМ, первичных парторганизаций колхозов, Наркомзема ДАССР и земельных органов на местах исключительного внимания делу подготовки и проведения этих мероприятий.

На фронтах Отечественной войны

Наступление наших войск восточнее Орла

ДЕЙСТВУЮЩАЯ АРМИЯ, 16 июля. (Спец. корр. ТАСС). Утреннюю тишину нарушила артиллерийская канонада. Советские орудия обрушили шквальный огонь на передний край обороны противника. Удар за ударом наносила гитлеровцам авиация. Когда батареи перенесли огонь в глубину вражеской обороны, на штурм немецких укреплений ринулись пехотные подразделения и танки. Огнем и гусеницами машин танкисты взламывали укрепления, которые немцы старательно возводили в течение многих месяцев. Пулеметные гнезда и артиллерия противника пытались остановить продвижение советских бойцов. Фашистская авиация эшелонами появлялась над полем боя. Но ничто не могло остановить наступательный порыв наших войск.

Прижимаясь к огненному валу, подразделение старшего лейтенанта Юсина, лейтенанта Канкова и капитана Шеретнева приблизились вплотную к первой линии немецкой обороны, стремительным броском преодолели проволочные заграждения и ворвались в траншеи противника. Вспыхнули рукопашные схватки. Штыками и гранатами бойцы истребляли гитлеровцев и продвигались вперед. Артиллеристы все время находились в боевых порядках пехоты. Прямой наводкой они уничтожали огневые средства врага и расчищали путь нашим подразделениям. Орудийный расчет Завьялова выдвинулся вперед и точными выстрелами вывел из строя станковые пулеметы противника. Отсечный огонь врага прекратился. Пехотинцы с новой силой ринулись вперед. Смелые воины шаг за шагом продвигаются на запад, занимая один за другим населенные пункты. Исключительную стойкость и мужество в наступательных боях проявляют бойцы и командиры. Бойцы капитана Зорина прорвались сквозь огневую завесу неприятеля, овладели двумя линиями укреплений и, опрокидывая врага, заняли крупный населенный пункт, превращенный немцами в узел сопротивления.

Особо отличился десант автоматчиков. На броне «КВ» они ворвались в тыл противника и внезапно атаковали его. В коротком бою было уничтожено много гитлеровцев и захвачены десятки пленных.

Отступая под ударами Красной Армии, враг пытается удержаться на новых укрепленных рубежах, бросает в бой свежие резервы и большое количество авиации. На отдельных участках гитлеровцы предпринимают контратаки.

В воздухе ни на минуту не стихает гул моторов. Одно воздушное сражение сменяется другим. В течение дня произошло 28 крупных воздушных боев. В одном из них летчики сбили 15 фашистских самолетов. В этот же день гвардейцы воздуха уничтожили 59 немецких истребителей и бомбардировщиков. Подразделение Героя Советского Союза гвардии майора Холодова сбило 18 немецких машин.

И в воздухе, и на земле гитлеровцы несут большие потери. Поле сражения усеяно тысячами трупов вражеских солдат и офицеров, разбитыми орудиями, автомашинами, танками. Наши войска продвинулись вперед на 20-25 километров, заняли больше 60 населенных пунктов, захватили большое количество пленных.

И. ГРИБОВ.

Действующая армия. (Северный флот). На аэродроме Н-ского минно-торпедного авиаполка. На снимке: доставка торпед на торпедоносцы.
Фото В. Ковригина. (ТАСС).

ОБОРОНА ВРАГА ПРОРВАНА

СЕВЕРНЕЕ ОРЛА, 16 июля. **(Спец. корр. ТАСС).** На рассвете десятки советских батарей открыли артиллерийский огонь по вражеским укреплениям. В течение нескольких часов продолжалась канонада. В воздух поднялись группы наших бомбардировщиков и штурмовиков, обрушивших свои удары на немецкие батареи, доты и дзоты.

Утром начали наступление советские пехотинцы. Им предстояло прорвать оборону противника, которая укреплялась и совершенствовалась немцами в течение многих месяцев.

Враг оказывал упорное сопротивление. Ожившие после ударов с воздуха и артиллерийской подготовки, огневые точки неприятеля пытались преградить дорогу нашим пехотинцам, но они подавлялись и уничтожались огнем артиллерии, двигавшейся в боевых порядках пехоты. Советские артиллеристы прямой наводкой разрушали огневые позиции минометных батарей, пулеметные гнезда противника. В окопах и ходах сообщения весь день шли ожесточенные рукопашные схватки. Немцы цеплялись за каждый выступ, за каждый клочок земли, но не могли выстоять против стремительного напора советских воинов. К исходу дня оборона врага на широком фронте была прорвана.

Окружая и уничтожая очаги сопротивления, советские войска истребили сотни немецких солдат и офицеров, разрушили и уничтожили большое количество боевой техники врага.

С утра следующего дня немцы пытались сдержать наступление Красной Армии и предприняли несколько сильных контратак. На некоторых участках они вводили в бой по 30-40 танков. К концу дня в воздухе появилась вражеская авиация. Однако все эти контратаки были отбиты, и наши части продолжали громить врага.

Несмотря на упорное сопротивление, к концу третьего дня части Красной Армии продвинулись на 45 километров и заняли свыше 50 населенных пунктов.

Для наступления советских войск характерно четкое взаимодействие всех родов оружия. Обеспечив разгром переднего края вражеской обороны, артиллеристы сопровождают наступающие подразделения, продолжая громить врага в глубине его обороны. Вместе с пехотными частями идут вперед советские танки. Стрелки в свою очередь наводят танкистов на цели, истребляют вражескую противотанковую оборону.

Действия наземных войск активно поддерживают летчики штурмовой и бомбардировочной авиации.

Велик наступательный порыв советских воинов. С особенным упорством немцы удерживали один населенный пункт, защищенный минными полями, проволочными заграждениями и сложной системой инженерных сооружений. Простреливался буквально каждый метр на подступах к этому опорному пункту. Командир части, поставив задачу прорвать неприятельскую оборону на одном участке, решил взять опорный пункт внезапным ударом с фланга. Демонстративной атакой с фронта одному подразделению удалось отвлечь внимание противника от своего фланга, и когда фашисты почти полностью ввели в действие свои силы, советские подразделения неожиданно обрушились с фланга на врага. После короткого боя оборона немцев оказалась сломленной. Они вынуждены были отойти.

Вскоре враг предпринял контратаку. На помощь немецкой пехоте и артиллерии пришло 30 танков. Советские пехотинцы, артиллеристы и бронебойщики в течение 30 минут подбили 2 «Тигра» и 5 средних танков. Контратака была отбита, и враг понес значительные потери. Отразив на этом участке еще 2 контратаки, пехотинцы снова перешли в наступление и на плечах отступающего противника ворвались в следующий населенный пункт.

Противник несет большие потери. Наши части захватили много пленных и трофеи, среди которых десятки орудий различных калибров, много минометов, пулеметов, автоматов, винтовок и боеприпасов.

Наступление продолжается.

Е. РАТНЕР.

Соревнование комбайнеров

ПО 25 ГЕКТАРОВ В ДЕНЬ

КАРАБУДАХКЕНТ. (Наш корр.). Передовые комбайнеры Манасской МТС выполняют взятые обязательства — убирать комбайном не менее 20 га в день. Комбайновый агрегат тов. Кадирова Альбури до 15 июля ежедневно убирал по 20 гектаров, а сейчас т. Кадиров довел производительность комбайна до 24-25 гектаров в день.

В колхозе им. Молотова (сел. Манаскент) работает агрегат тов. Замалова Ахмеда, который убирает по 16-17 гектаров в день, вместо 8 гектаров по норме.

—o—

У инициаторов соревнования

Среди каякентских комбайнеров, выступивших инициаторами соревнования на комбайновой уборке, первое место занял Мехтиев. Он довел выработку своего комбайна до 25 га в день. Тов. Мехтиев уже убрал 198 га, в порядке дополнительной оплаты за это время заработал 240 килограммов зерна. Тов. Телеев убрал 146 га.

Следует отметить, что дирекция Каякентской МТС плохо помогает комбайнерам, не оказывает им технической помощи. Регулярное обслуживание комбайнов передвижными мастерскими не организовано.

—o—

Передовики уборочной

ДЕРБЕНТ, 16 июля. **(По телеграфу от наш. соб. корра).** В развернувшемся социалистическом соревновании за досрочное и высококачественное проведение уборки военного урожая, на первое место в районе вышел колхоз «Знамя Ленина», где председателем тов. Байрамов и секретарем парторганизации тов. Шарифов. Колхоз закончил уборку озимых на площади 610 гектаров на 8 дней раньше чем в прошлом году.

Скирдование проведено на площади в 550 гектаров. Свыше половины скошенного хлеба уже обмолочено.

Прекрасные образцы работы показывает машинист молотилки тов. Велиев Асланбек. Молотилкой «МК-1.100» он за 2 недели намолотил 340 тонн зерна. Работая по 20 часов в сутки, тов. Велиев ежедневно намолачивает в среднем по 24-25 тонн при норме 16 тонн.

Уборку озимых культур закончили также колхозы им. III Интернационала на площади 238 гектаров, «Пионерская правда» — на площади 846 гектаров. Завершают уборку озимых колхозы им. Байдукова, «Новый мир» и другие.

—o—

Начался массовый сбор абрикос

В колхозах Хасавюртовского района начался массовый сбор абрикос. Колхоз им. Калинина соберет до 80 тонн плодов, им. Ленина — до 60 тонн. Хорош урожай также в колхозах «Агач Ара», им. Буденного, им. Кирова и других.

В первый день сбора на консервный завод колхозы и совхоз «10 лет ДАССР» сдали 129 тонн абрикос. Совхоз сдал 108,3 тонны, колхоз им. Калинина — 10 тонн, им. Ленина — 9,2 тонны и т. д.

ВСЕМ МОЛОТИЛКАМ— ПОЛНУЮ НАГРУЗКУ

Полное, рациональное использование молотилок является одним из решающих условий успешного проведения уборки урожая, своевременного выполнения плана хлебопоставок и выдачи натуральных авансов на трудодни колхозникам. Молотилки дают возможность колхозам обмолачивать хлеба быстро, с меньшей затратой рабочей силы и тягла, значительно сокращают потери. Все эти преимущества сейчас, в условиях военного времени, приобретают особенно большое значение.

В прошлом году, вследствие плохой работы ряда МТС, недостаточного внимания к работе молотилок со стороны районных организаций и многих руководителей колхозов, наша республика не выполнила плана обмолота хлебов молотилками. Повторения этой ошибки ни в коем случае нельзя допустить в нынешнем году.

В ряде мест сразу же после начала косовицы были включены в работу молотильные агрегаты. Хорошо начали машинную молотьбу в Сергокалинской МТС, которой руководит тов. Максименко. Хлеба, как известно, прежде всего созревают на плоскости. И руководство МТС поступило вполне правильно, когда отправило на Мамай-кутан сразу 3 молотилки. Машинист Алексей Сирота успел уже к 10 июля намолотить молотилкой «МК—1.100» 690 центнеров зерна. Соревнующийся с ним его сын машинист Иван Сирота намолотил еще больше — 880 центнеров; машинист Гамид Исаев—550 центнеров. Пока созреют хлеба и наступит пора молотьбы в горных частях района, молотилки на Мамай-кутане сумеют дать сотни тонн хлеба.

Прекрасно работает машинист тов. Шилов в колхозе «Большевик», Дербентской МТС. За сутки он намолачивает своим агрегатом 38-40 тонн зерна при норме 24 тонны. Тов. Шилов одновременно выполняет обязанности тракториста и машиниста молотилки.

Таких примеров можно привести много. Но все же в целом по республике покачто машинная молотьба развернута еще крайне слабо. До сих пор МТС Дагестана план ремонта молотилок выполнили немногим более, чем наполовину. Лишь одна Буйнакская МТС своевременно и полностью завершила ремонт своих 12 машин. Завершают ремонт также Серго-калинская и Кайтагская МТС. Особенно нетерпимо отстали Бабаюртовская, Новонадеждинская, Чирюртовская МТС. В Бабаюртовской МТС, например, из 11 молотилок отремонтированы только 2.

Опыт передовых МТС показывает, что при использовании всех внутренних ресурсов можно с успехом преодолеть все трудности военного времени. В самые ближайшие дни нужно включить в работу все молотилки.

Темпы молотьбы низки не только по вине МТС. Производительность молотильных агрегатов мала также вследствие плохого их обслуживания со стороны колхозов. Сплошь и рядом вполне исправные молотилки простаивают исключительно из-за того, что колхозы несвоевременно подвозят к токам скошенный хлеб. В колхозе им. Сталина, сел. Кака-Шура, Карабудахкентского района, молотилка по этой причине простояла двое суток. В колхозе скошено более 150 гектаров, но хлеб остается в поле и молотилке делать нечего. То же самое происходит и в другом карабудахкентском колхозе им. Микояна, сел. Гели. Молотилка стоит, так как руководители колхоза не спешат с подвозкой снопов с полей.

Так происходит не только в Карабудахкентском районе. В колхозе им. Ворошилова, Дербентского района, молотилка работает только в одну смену, да и то с многочасовыми простоями.

Кое-где руководители колхозов становятся на антигосударственный, антиколхозный путь. Они отказываются от молотилок, чтобы меньше платить натуроплату за работу МТС. К чему это приводит? До последнего времени в дербентских городских колхозах им. Кирова и им. Сталина молотилки работали лишь по 3-4 часа в день. Руководители колхоза им. Кирова ссылаются на недостаток тягла. В то же время 8 пар лошадей в этом колхозе заняты молотьбой на харманах. А ведь если бы эти лошади были заняты на подвозке снопов к молотилке, то колхоз значительно ускорил бы темпы молотьбы, не терял так много зерна в полове, что неизбежно при харманной молотьбе. Больше того, харманная молотьба создает условия для хищения урожая. При харманной молотьбе колхоз не только затягивает темпы уборки, но и теряет хлеба в 2-3 раза больше, чем нужно платить за работу молотилки МТС.

И. АРАВ.
Начальник производственно-территориального управления Наркомзема ДАССР.

ОПРОВЕРЖЕНИЕ ТАСС

Американское радио передало сообщение политкомментатора Пирсона, согласно которому Гитлер начал наступление в Советском Союзе в июле, а не в мае потому, что он ожидал советского ответа на мирные предложения держав оси, переданные Москве Японией. По имеющимся сведениям, японцы предложили Советскому Союзу незамерзающий порт в северной части Тихого океана, а также Курильские острова, южную часть Сахалина и выход в Индийский океан через Персидский залив. В случае, если бы Советский Союз отклонил эти предложения, державы оси угрожали, что Гитлер начнет наступление на Москву, а Япония нападет на Сибирь. Однако Советский Союз остался твердым и отклонил предложения держав оси.

ТАСС уполномочен заявить, что указанное сообщение американского комментатора о мирных переговорах с Германией и посредничестве Японии является вымыслом от начала до конца, лишенным какого-либо основания и повода.

СУДЕБНЫЙ ПРОЦЕСС

По делу о зверствах немецко-фашистских захватчиков и их пособников на территории гор. Краснодара и Краснодарского края в период их временной оккупации

ПРОДОЛЖЕНИЕ ЗАСЕДАНИЯ 14 ИЮЛЯ

После короткого перерыва Военный Трибунал приступает к допросу обвиняемых. Первым допрашивается подсудимый Тищенко. Это — урожденный изменник, добровольно поступивший в немецкую полицию, переведенный затем в гестапо — вначале старшиной «зондеркоманды» и, наконец, следователем гестапо.

На вопрос представителя государственного обвинения генерал-майора юстиции тов. Яченина, какова была система работы гестапо, Тищенко вынужден признать, что в гестапо полностью и безраздельно действовал дикий, разнузданный произвол, система массового истребления советских людей.

«Арестованным в гестапо никаких обвинений не пред'являли,—говорит обвиняемый,—точных справок не делали. Офицеры допрашивали, в сильно нетрезвом виде, били арестованных шомполами, палками, плетьми, коваными сапогами, вырывая волосы, срывая ногти. Офицеры Кристман, Раббе, Сальге, Сарго и другие насиловали арестованных женщин».

Подсудимому задается вопрос о «душегубках»—автомашинах, специально оборудованных для зверского умерщвления советских граждан. Тищенко отвечает подробно, с явным знанием дела. Он показывает, в частности, как однажды на его глазах в «душегубку» загнали 67 взрослых и 18 детей.

Когда на вопрос прокурора о возрасте детей, брошенных в «душегубку», Тищенко отвечает: «От одного до пяти лет», в зале раздаются невольные возгласы возмущения.

Тищенко полностью признает себя виновным в измене Родине, в том, что он добровольно перешел на сторону врага, поступил на службу в немецкую полицию, а затем в гестапо, принимал участие в слежке за советскими гражданами, в их избиениях и пытках, в их массовом истреблении.

На этом заседание суда 14 июля заканчивается, об'является перерыв.

УТРЕННЕЕ ЗАСЕДАНИЕ 15 ИЮЛЯ

Сегодня с утра продолжался допрос обвиняемых.

Из 11 обвиняемых 10 состояли на службе в так называемой «зондеркоманде СС-10-а» (особая команда тайной полиции)—в карательном органе гестапо. Все они поступили туда добровольно и ревностно выполняли свои палаческие обязанности. В «зондеркоманду» также как и в полицию, немцы вербовали различные уголовные элементы—растратчиков, воров, в свое время осужденных советским судом и отбывавших наказание, бывших кулаков, антисоветски настроенных людей.

Утреннее заседание начинается продолжением допроса обвиняемого **Тищенко.** Этот предатель дополняет свои вчерашние показания новыми фактами кровавой расправы немецких оккупантов над мирными советскими гражданами. Он рассказывает, как заключенным в подвалах гестапо людям, страдавшим от жажды, давали соленую воду, как насильно сажали в «душегубку» женщин, а вслед за ними, как поленья дров, бросали маленьких детей. Однажды ребенок, которого насильно тащили в «душегубку», укусил немца за руку, другой немец ударом приклада размозжил ребенку голову.

Следующим допрашивается обвиняемый Пушкарев. Он поступил на службу в гестапо добровольно, вскоре выслужился и был назначен группенфюрером, вместе с другими гестаповцами выезжал в станицы, чтобы выявлять советских активистов и людей, сочувствующих партизанам. Рассказывая о злодеяниях гестапо, Пушкарев приводит ряд фактов — один чудовищнее другого. Однажды в гестапо привезли целую семью — больного мужа, жену и 10-летнего ребенка. Мужчину, который не мог сам двигаться, отнесли на руках в подвал и полуголым бросили на нары. К утру больной замерз.

Обвиняемый Пушкарев полностью подтверждает показания других обвиняемых о «душегубках». Его показания особенно важны, так как он принимал непосредственное участие в погрузке арестованных в эти страшные машины.

Перед бегством немцев из Краснодара Пушкарев участвовал еще в одном страшном злодеянии немецких оккупантов. Перед уходом немцы подожгли здание гестапо вместе с находившимися в нем арестованными. Пушкарев, по собственному его признанию, был в карауле, чтобы помешать несчастным жертвам спастись. Караул был снят только тогда, когда пленники горели.

Показаниями Пушкарева вскрываются мерзкие провокации немецких оккупантов. Людей, уничтоженных самими гестаповцами, оккупанты пытались представить «жертвами советской власти». Заканчивая свои показания, Пушкарев рассказывает, что незадолго до отступления немцев был получен секретный приказ командующего 17 немецкой армией генерал-полковника Руоф: при отходе из Краснодара сжечь все, истребить как можно больше советских граждан, а остальных угнать с собой.

Успешное наступление Красной Армии помешало гитлеровским извергам в полной мере осуществить этот злодейский замысел.

Затем допрашиваются подсудимые **Речкалов, Мисан и Напцок.**

Речкалов, растратчик и вор, дважды судимый и отбывавший наказание, добровольно поступил в гестапо, так как, по его признанию, «искал работу полегче, а заработок побольше». Как и другие обвиняемые, он выезжал на облавы, охранял арестованных, старательно делал все, что приказывали ему немецкие палачи. Однажды он сопровождал «душегубку» к противотанковому рву. Вот что он показал об этом:

«Во время погрузки люди сопротивлялись и кричали. «Что вы делаете, ведь меня ни разу не допрашивали»,—кричала одна женщина. Когда погрузка закончилась, и машина тронулась, вслед за ней поехали верхом 12 карателей из «зондеркоманды», в том числе и я. У противотанкового рва машина остановилась, и мы начали выгрузку. Все люди были мертвыми. По трупам было видно, что перед смертью они испытывали страшные муки. У одной женщины в руке была зажата прядь волос, вырванных ею из головы. Среди трупов я видел несколько детских».

Обвиняемый **Мисан** лично участвовал в погрузке в «душегубку» арестованных. Чтобы завоевать доверие гестаповских офицеров, он добровольно вызвался расстрелять полицейского Губского, заподозренного немцами в тайном сочувствии советской власти. Мисан пытается увертываться, но другие обвиняемые тут же на суде изобличают его, как тайного агента гестапо, провокатора и шпиона.

Обвиняемый **Котомцев,** бывший военнослужащий, добровольно сдался в плен и, перейдя на сторону врага, поступил на службу в полицию, а затем в гестапо. Он участвовал в трех карательных экспедициях, одну из которых возглавлял шеф гестапо полковник Кристман. Во время этой экспедиции была повешена неизвестная девушка, заподозренная в том, что она поддерживает связь с партизанами.

Котомцев, этот законченный предатель, сознается на суде, что он получил от шефа гестапо благодарность.

Обвиняемый **Напцок** признает, что, вступая в «зондеркоманду», он знал, что основной функцией этого карательного органа гестапо являлось истребление советских людей.

—Следовательно, вы сознательно изменили Родине и перешли на сторону злейших врагов нашего народа?—спрашивает прокурор.

—Да, сознательно,—отвечает после непродолжительного молчания Напцок.

Последним на утреннем заседании допрашивается обвиняемый **Тучков.** Он полностью признает, что, поступив на службу в гестапо, всячески старался выслужиться перед немецкими офицерами, активно участвовал во всей террористической и провокаторской работе, которую проводило гестапо.

Город Н., 15 июля. (ТАСС).

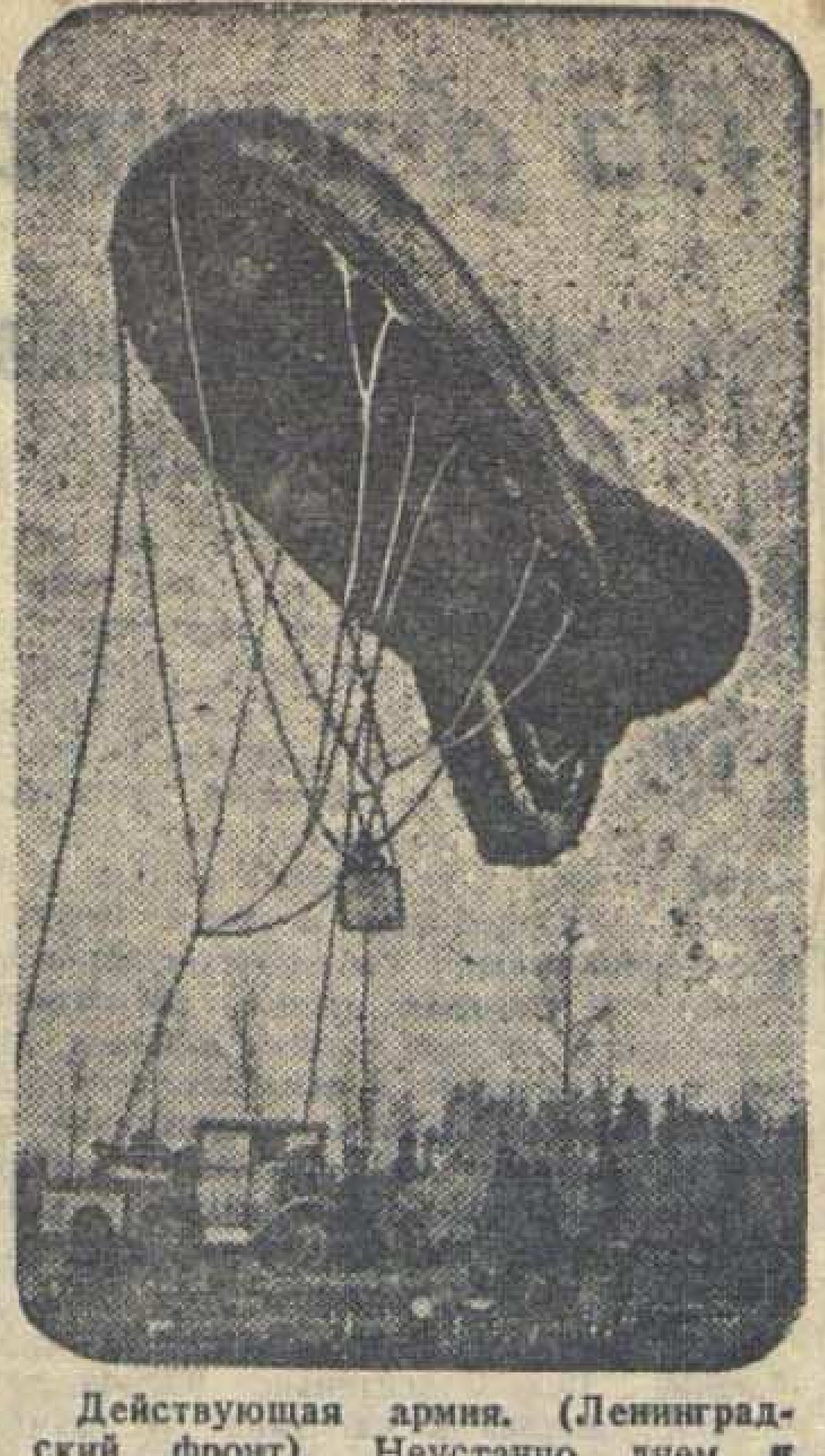

Действующая армия. (Ленинградский фронт). Неустанно днем и ночью несут боевую вахту воздушные разведчики подразделения капитана А. Выборонова. На снимке: аэростат наблюдения идет в воздух.

Фото Б. Уткина. (ТАСС).

МОРЯКИ-ПОДВОДНИКИ СЕВЕРА КОМСОМОЛЬЦАМ ДАГЕСТАНА

ОТВЕТ НА ПИСЬМО

Дорогие друзья дагестанцы! Мы, подводники Севера, передаем вам свой пламенный боевой привет и выражаем чувство глубокой краснофлотской благодарности за ваше письмо.

Товарищи! Герой Советского Союза капитан II ранга Магомед Гаджиев был бесстрашным, смелым и решительным подводником. Он был беспощаден к врагу, он любил свою Родину и советский народ. Магомед Гаджиев — боевой командир, он вдохновлял нас на победы, и мы побеждали. Под его непосредственным руководством мы в первом же боевом походе одержали блестящую победу над врагом.

Наш боевой лозунг: «Громить немецких оккупантов по-гаджиевски!» Не так давно мы возвратились из похода с новой победой — потопили два транспорта противника общим водоизмещением в 19 тысяч тонн, на одном из них пустили ко дну свыше 3.000 гитлеровских негодяев. Это мы мстим озверелому врагу за горе, слезы и кровь советских людей, за наши родные, разрушенные фашистами города и села.

Нас не запугают мины, торпеды и снаряды врага, нас не запугают взрывы немецких глубинных бомб. Мы пройдем сквозь все преграды и из морских пучин каждый раз с яростной силой будем наносить врагу грозные и беспощадные удары, разить его в самое черное сердце!..

Мы, подводники Севера, с честью оправдаем великое доверие советского народа — умножим наши боевые подвиги во имя свободы и счастья любимой Родины.

Дорогие товарищи! Наступают дни решающих боев с ордами немецко-фашистских захватчиков. Эти дни требуют от нас напряжения всех сил, высокой организованности и самоотверженности. Вы в тылу — на уборке военного урожая, у станков и за реверсом паровоза должны показать образцы стахановского труда. Мы — на фронте будем беспощадно громить врага.

Под руководством большевистской партии, под водительством Маршала Советского Союза товарища Сталина — мы победим!

От всей души желаем вам отличных успехов в работе и еще раз благодарим за ваше дружеское письмо и помощь фронту.

По поручению личного состава
Н-ской подводной лодки:
Капитан III ранга
МАЛОФЕЕВ.
Секретарь бюро комсомольской
организации КАЛУГИН.

В ДВАДЦАТИ ШАГАХ ОТ РАЙОНО...

БАБА-ЮРТ. (Наш спец. корр). В двадцати шагах от Бабаюртовского районо находится единственная в районе средняя школа. Школьное здание производит безотрадное впечатление: стены почернели и в некоторых местах разваливаются, штукатурка осыпалась. В окнах нет ни одного стекла.

Не думайте, что школа приобрела такой вид лишь в последние месяцы. Такой же вид она имела и зимой. К этому надо добавить, что зимой школа не имела топлива, поэтому здесь по несколько дней срывались занятия, иногда в школу приходили только один или несколько учеников. В Баба-Юрте около 200 детей школьного возраста, а в конце учебного года училось всего 47 детей.

Печальные итоги прошлого учебного года ничему не научили местных работников. К ремонту школы до сих пор не приступили, хотя сроки, установленные для подготовки школ к новому учебному году, уже истекают. А ремонт здесь нужен капитальный, требующий много времени.

Так обстоит дело в школе, находящейся в двадцати шагах от районо. Что же делается в других?

В туршунайской неполной средней школе занятия проходили тоже в неотремонтированном помещении. В незастекленные окна дул ветер, через дырявую крышу в классы текла вода, топлива не было, занятия срывались.

В Туршунае есть прекрасное школьное помещение. Но в прошлом году в него вселилась дирекция Новонадеждинской МТС. Исполком Бабаюртовского райсовета недавно предложил МТС освободить школьное помещение, но там заявили:

—Это незаконно. Мы обжалуем в Наркомзем.

До сих пор контора МТС помещается в школьном здании. Помещение же, в котором сейчас находится туршунайская НСШ, во-первых, не совсем приспособлено для учебных занятий, во-вторых, требует капитального ремонта, а для этого школа не имеет ни средств, ни времени.

По сведениям районо почти все школы уже приступили к ремонту. Но эти сведения далеки от действительности. Почти во всех школах, отнесенных к числу ремонтирующихся, только обмазаны стены глиной. Помещения не побелены, окна не застеклены. Есть в районе и такие школы, в которых даже стены не обмазаны глиной, например, в Геме-тюбе, Тамаза-тюбе, Мужукае, Казанкулаке.

Ни одна школа не обеспечена топливом, а таких школ, в которые начали завозить топливо, единицы. До сих пор не учтено какие учебно-наглядные пособия и учебники нужны каждой школе. В школах очень мало учебников, однако закупка подержанных учебников не организована.

Серьезную тревогу вызывает положение с преподавательскими кадрами. В 14 начальных школах имеется только по одному учителю на все 3-4 класса школы. В неполных средних школах нехватает 20 преподавателей. Квалификация многих педагогов очень низкая.

Бабаюртовское районо совершенно неудовлетворительно руководит школами. Работники районо за весь учебный год ни разу не побывали во многих школах. Райисполком и райком партии до последнего времени только от случая к случаю вспоминали о школах, но и при этом конкретно вопросами всеобуча не занимались.

Наркомпрос ДАССР решительно ничего не сделал, чтобы исправить положение с всеобучем в Бабаюртовском районе. За весь прошлый учебный год из Наркомпроса здесь был только один раз зам. наркома тов. Ханмурзаев. Но его приезд не принес реальной пользы. Тов. Ханмурзаев даже не побывал в школах.

С. АБРАМОВ.

Подготовка школ к новому учебному году

КАСУМКЕНТ. (Наш корр.). Из 78 школ района 60 уже полностью отремонтированы. Заготовлено топливо на весь отопительный сезон в 70 школах. Это достигнуто благодаря тому, что многие колхозы района подхватили призыв чутнинских колхозников Лакского района и активно помогают школам в подготовке к новому учебному году.

Приняты меры к обеспечению школ преподавателями. В районе организованы курсы по подготовке учителей, где обучаются 50 человек. Закуплены 5.000 подержанных учебников. Однако сделано еще не все. Не приняты меры к улучшению бытовых условий учителей. Только в 5 школах созданы пришкольные участки. Районо не проявляет никакой заботы об интернатах. Помещения интернатов не отремонтированы, имущество их растаскано и разворовано.

* * *

ИЗБЕРБАШ. (Наш корр.). Уже истекает установленный правительством срок подготовки школ к новому учебному году, а в Избербаше до сих пор не приступили даже к ремонту школьного здания.

Школа здесь требует капитального ремонта, в окнах нет рам, стекол, крыша ветхая. Помещение вообще не приспособлено для учебных занятий. Состояние школы никого не волнует, в том числе и ее директора тов. Левандовского.

* * *

Учащиеся, комсомольцы и учителя дургелинской НСШ, Буйнакского района, совместно с колхозной молодежью хорошо оборудовали при школе военный кабинет —обеспечили его учебными винтовками, гранатами, противогазами, различными плакатами, саперными лопатами и другим оборудованием. Кроме того, устроена спортивная площадка. Установлены турник, кольца, канат, чучело для тренировки по штыковому бою, устроены ров, забор, изгородь из колючей проволоки.

И. САЛМАНОВА.
Секретарь комсомольской организации.

Концерты Гужовой, Гришко и Кипаренко-Доманского

15 и 16 июля в помещении Даггостеатра состоялись концерты народных артистов Украинской ССР В. Н. Гужовой, М. С. Гришко и Ю. С. Кипаренко-Доманского. Программа концерта, которая состоит из произведений известных русских, украинских и западно-европейских композиторов, свидетельствует о широком исполнительском диапазоне певцов.

Большое впечатление произвели исполненные В. Н. Гужовой ария Лизы из оперы Чайковского «Пиковая дама», украинские народные песни «Ой не светит месяц», «Хусточка» и песня Одарки из оперы Гулак-Артемовского «Запорожец за Дунаем». Певица умеет с артистической выразительностью передать настроение... Своеобразие певицы сказывается и на манере исполнения украинских народных песен. Они напевны и искренне-печальны.

Выступление М. С. Гришко отличается высокой культурой оперного певца. Наиболее удачно им были исполнены ария Жермена из оперы «Травиата» Верди, «Мне все равно» композитора Лысенко на слова Тараса Шевченко, «Три дороги» Степового и каватина Султана из оперы «Запорожец за Дунаем». Особенно тепло были встречены слушателями украинские народные песни.

Ю. С. Кипаренко-Доманскому хорошо удается исполнение романсов и украинских песен. Но таких произведений в его репертуаре немного, в то время, как вокальные данные певца соразмерены именно этому жанру. Можно сказать, что Ю. С. Кипаренко-Доманский отнесся бы к себе с большим тактом, не включив в репертуар арии Германа из оперы «Пиковая дама» и Каварадоси из оперы Пуччини «Тоска». Они были исполнены им на пределе.

Вечер народных артистов братской Украины встретил теплый и радушный прием у махачкалинцев. Но вызывает сожаление, что в программе этого хорошего концерта было всего одно произведение об Отечественной войне — «Гвардейский марш» украинского композитора Донкевича, исполненный Кипаренко-Доманским.

Сегодня состоится прощальный концерт.

А. ТУМАНОВ,
А. ТАНЕЕВ.

ЗА РУБЕЖОМ

Десантные операции войск союзников на острове Сицилия

ЛОНДОН, 16 июля. (ТАСС). Официально сообщается, что войсками союзников заняты на острове Сицилия города Комизо, Бискари, Каникатти, Каникаттини, Баньо, Виццини и Витория.

Число захваченных на Сицилии пленных приближается к 18.000.

Агентство Рейтер передает, что некоторые части 8-й английской армии направляются к Катании, другие части продвигаются к Джербини — пункту, расположенному в 30 километрах от побережья. Американские войска наступают вдоль побережья и также в глубь страны.

В южной и юго-восточной части Сицилии союзники проникли примерно на 30 миль в глубь территории острова.

На Сицилии высадились новые английские и американские парашютные части и части воздушной пехоты.

В другом сообщении агентства указывается, что командир 54-й неаполитанской дивизии вместе со своим штабом сдался войскам союзников.

—⊙—

Действия авиации союзников

ЛОНДОН, 16 июля. (ТАСС). Штаб военно-воздушных сил союзников на Ближнем Востоке сообщает, что днем 15 июля самолеты союзников атаковали главный аэродром и два вспомогательных в Фодже (Южная Италия). Возникли пожары и взрывы.

В ночь на 16 июля английские бомбардировщики совершили налет на автомобильный завод Нежо в Монбельяре (Франция). Атака была концентрированной и эффективной. Одновременно атакованы трансформаторная и распределительная подстанции в Северной Италии.

14 июля совершен налет на порт и железнодорожные коммуникации Мессины. В этот же день атакованы коммуникации противника в районе Энны (центральная часть Сицилии).

—⊙—

Гитлеровские власти предлагают немцам „молчать, чтобы сохранить свои головы“

СТОКГОЛЬМ, 16 июля. (ТАСС). В связи с налетами авиации союзников на германские города немецкие власти выражают тревогу по поводу того, что население ведет себя «не соответствующим образом». Недавно гитлеровская газета «Бремене нахрихтен» опубликовала речь «гаулейтера» Бремена Шюмана, который выражает недовольство поведением жителей города. По его словам, противовоздушная оборона Бремена заставляет желать много лучшего. Однако предпринять что-либо для его улучшения вследствие отсутствия рабочей силы невозможно. Население игнорирует мероприятия властей и предпочитает, как выражается Шюман, — «сложа руки, глазеть на то, как горит его дом».

Поведение бременцев вызывает у Шюмана приступ ярости, и он требует «сажать бездельников и оппозиционеров куда следует». Обрушиваясь с угрозами по адресу населения Бремена, которое «подхватывает слухи и делает различные предсказания», гитлеровец предлагает немцам «хранить молчание, чтобы сохранить свои головы».

СУД

ЗА РАСХИЩЕНИЕ ХЛЕБА

После двухдневного разбирательства нарсуд 4 участка г. Махач-Кала, под председательством тов. Исаева, 13 июля вынес приговор по делу ответственных работников селения Тарки, обвинявшихся в незаконном получении хлебных карточек (см. заметку «Хлебные карточки для «мертвых душ», «Дагестанская правда» за 4 июля).

Бывший секретарь таркинского сельисполкома Ш. Бадрутдинов приговорен к 7 годам, б. заведующий магазином сельпо О. Ибрагимов — к 5 годам, б. председатель сельисполкома Д. Акаев — к 4 годам и б. учитель Ш. Айдемиров — к 2 годам лишения свободы, жена Айдемирова оправдана.

Кроме того, с осужденных взыскивается в доход государства 55.080 рублей — стоимость незаконно полученного хлеба по рыночной цене.

—⊙—

ОРГАНЫ СВЯЗИ ДОЛЖНЫ РАБОТАТЬ С ТОЧНОСТЬЮ ЧАСОВОГО МЕХАНИЗМА

За образцовое выполнение заданий Правительства в деле обеспечения обороны страны всеми видами связи 18 связистов нашей республики награждены орденами и медалями СССР. Этот факт свидетельствует о том, что в органах связи нашей республики нет недостатка в преданных, аккуратных работниках. Тем более нетерпимо, что органы связи республики в целом плохо справляются с поставленными перед ними задачами.

Время сейчас военное. Каждое советское учреждение должно работать слаженно и четко, как хороший часовой механизм. Особые требования пред'являются к органам связи, где четкость и аккуратность в работе—основа основ. Между тем, факты показывают, что в органах связи республики существует нетерпимый даже в мирное время стиль работы. Управление связи ДАССР и его местные органы не перестроили своей деятельности в соответствии с требованиями военного времени. У многих руководителей управления и местных контор не чувствуется напряжения и горения в работе. Вместо этого видна работа вразвалку, с прохладцей. Какую бы отрасль связи не взять, всюду большие промахи, всюду факты равнодушия к трудящимся, расхлябанности, недисциплинированности, нежелания преодолевать трудности военного времени.

Буйнакская райконтора связи доставляет почтовую корреспонденцию почти во все горные районы республики. Для транспортировки почты в распоряжении конторы имеются три машины и конная почтовая станция в составе 7 лошадей. Казалось бы, у начальника конторы тов. Ибрагимова есть все возможности обеспечить своевременную доставку почтовой корреспонденции в горные районы. И будь тов. Ибрагимов настоящим руководителем, добросовестно относящимся к своим обязанностям, не было бы тех возмутительных фактов в работе конторы, которые имеются сейчас. Доставка почты в горы систематически срывается.

Быстрая перевозка и доставка почты зависит от правильной организации межрайонных трактов. До мая этого года существовал почтовый автотракт: Буйнакск—Леваши, Леваши—Ходжал-Махи, Красный Мост—Голотль, обслуживавший только три района. Но стоило бы руководителям конторы как следует подумать над организацией межрайонных трактов, как появилась бы возможность обслуживать шесть районов. Для этого следовало организовать автотракт — Буйнакск — Ходжал-Махи — Гергебель — Годатлинская площадка — Хунзах-Тлох. Руководители буйнакской конторы связи и почтовый отдел управления связи республики (начальник тов. Харате) предпочли не утруждаться, не размышлять и до мая этого года не организовали доставки почты по такому тракту.

Почтовый автотранспорт буйнакской конторы находится в хаотическом состоянии. При поездках в горы шофера используют машины для перевозки посторонних пассажиров. Конная станция конторы для перевозки почты не используется. С 15 по 24 марта совсем не было почтового обмена с горными районами, в апреле почта не отправлялась с 1 по 15 число. В июне из 10 рейсов в горные районы сорваны 4.

4 мая работник буйнакской конторы Джанакаев прибыл в Леваши с почтой и пачкой газеты «Дагправда» с первомайским приказом товарища Сталина, но почту в контору не сдал, а увез обратно в Буйнакск. 27 июня в Леваши прибыла почтовая машина в сопровождении того же Джанакаева. Он оставил в Левашах корреспонденцию в адрес Кумуха, а левашинскую корреспонденцию увез в Ходжал-Махи. Тем самым Джанакаев задержал доставку газет в Леваши и Кумух на 6 суток.

О таком преступном отношении сопровождающего почты Джанакаева к работе знал начальник конторы тов. Ибрагимов и заместитель начальника республиканского Управления связи т. Харате, но они мер не приняли. Подобная безнаказанность и является причиной недисциплинированности и разгильдяйства в органах связи.

Было бы полбеды, если бы буйнакская контора была исключением. Но вся беда именно в том и заключается, что по типу буйнакской конторы работает большинство других органов связи республики.

Стало обычным явлением задержка телеграмм, доставка их адресатам в искаженном виде. В дербентской конторе связи из 128 телеграмм 10 июня 90 обработаны с замедлением. Это не единичный случай. Так было 12 и 13 июня. Задерживается даже отправка телеграмм «молний». Часть срочных телеграмм отправляется почтой. Плохо также работают телеграфы в Буйнакском, Касумкентском, Левашинском районах. В Акушинском районе телеграфный аппарат вообще не работает. Во всех этих конторах замедленные в передаче и доставке телеграммы составляют до 60 процентов. Еще больше замедленных телеграмм в тех районах, где они из-за отсутствия телеграфных линий передаются по телефону. Здесь телеграммы задерживаются сутками.

Наиболее ярко проявляются пороки в работе органов связи в таком важнейшем государственном деле, как выплата пенсий и пособий семьям военнослужащих и инвалидам Отечественной войны. Многие работники связи проявляют преступное отношение к своим обязанностям. Но это проходит им в большинстве случаев безнаказанно. К 1 июля райконторами связи республики не выплачено семьям военнослужащих и инвалидам Отечественной войны переводов на сумму до 340 тысяч рублей. Во многих конторах имеются неоплаченные переводы еще за апрель и май. В чем дело? Если поверить начальнику каякентской районной конторы связи тов. Сыроваткину и заместителю председателя райисполкома тов. Абдулагатову может создаться впечатление, что виновны сами получатели. Семьи военнослужащих якобы не являются за получением пособий, призванные в армию вернулись обратно и т. д.

Так ли обстоит дело в действительности?

У председателя Утамышского сельсовета найден список 29 семей военнослужащих, не получивших пособия. Против каждой фамилии имеются пометки: «вернулся из армии», «умер ребенок», «произошло изменение в составе семьи» и и т. д. Тов. Сыроваткина это вполне устроило, а зам. председателя райисполкома не навел справки, кто вернулся из армии, какой ребенок умер. Около самой райконторы связи, в селении Каякент живет несколько семей военнослужащих: Керимова Абай, Дадашева Хадижат, Халилова Бава и др. Начальник конторы тов. Сыроваткин заявляет, что они не являются за получением пособий. Но ведь эти люди живут рядом, им можно было вручить деньги буквально в течение 30 минут! Начальники почтовых отделений селений Утамыш и Башликент, вместо того, чтобы немедленно выплатить пособия семьям военнослужащих, проживающих здесь же в селениях, вернули переводные бланки райконторе связи, написав на них: «Они не являются за получением пособий». Это ли не предел чиновничьего, бюрократического отношения к делу! И такое формально-бюрократическое отношение к семьям военнослужащих выявлено не только в двух-трех конторах, а во многих районах республики.

Выплата пособий и пенсий происходит бесконтрольно, инструкции Наркомсвязи о выплате переводов нарушаются. Имеется много случаев, когда работники контор при выплате переводов не требуют пред'явления паспорта или другого документа, удостоверяющего личность получателя. Часто на переводе, считающемся оплаченным, нет даже подписи получателя. Такая постановка дела создает почву для присвоения государственных средств. Пользуясь беспечностью руководителей дербентской конторы, начальник магальского почтового отделения Ахундов и почтальон Касимов присвоили свыше 65.000 рублей.

Как могли развиться в органах связи подобные факты разгильдяйства, распущенности, формально-бюрократического отношения к делу? Ответ на этот вопрос можно найти, если ознакомиться с работой Управления связи, с системой руководства.

14 июня Совнарком ДАССР направил письмо в Управление связи о задержке выплаты переводов в буйнакской конторе и требовал принятия срочных мер. Казалось бы чего уже больше. Совнарком сам указывает Управлению связи факты и виновников бюрократического отношения к делу. Прямая обязанность руководителей Управления—принять срочные меры к виновным. Но вместо этого заместитель начальника Управления связи тов. Харате наложил на письме резолюцию: «т. Савин, приобщите к общему докладу».

С легкой руки республиканского Управления распространяется такое формальное отношение к делу и в местных органах связи. Руководящие органы связи оторваны от низовых. Республиканское Управление не знает, что делается в районных конторах, а районные конторы не знают, что делается в почтовых отделениях и агентствах. Если работники республиканского Управления и бывают изредка на местах, то они глубоко не изучают деятельность районных контор, не принимают необходимых мер к улучшению их работы. В результате бесконтрольности, отсутствия большевистской критики и самокритики во многих конторах процветает семейственность, круговая порука, развалена трудовая дисциплина.

Большую долю вины за плохую работу органов связи на местах несут райкомы ВКП(б) и исполкомы райсоветов. Если они и обсуждают работу райконтор связи, то решения носят общий характер.

Бюро Обкома ВКП(б) в начале июля обсудило работу буйнакской и дербентской контор связи. Начальнику буйнакской конторы связи тов. Ибрагимову, не обеспечившему своевременную выплату переводов семьям военнослужащих, быструю доставку корреспонденции горным районам, об'явлен выговор. Начальнику дербентской конторы связи тов. Ахмедову за преступную задержку выплаты пособий семьям военнослужащих и инвалидам Отечественной войны, за допущение злоупотреблений об'явлен строгий выговор с предупреждением. Бюро Обкома ВКП(б) обратило внимание руководителей республиканского Управления тт. Тарасова, Волошина и Харате на слабое руководство работой местных органов связи и предупредило их, что если они в ближайшее же время не примут решительных мер к улучшению работы всех отраслей связи, они будут привлечены к строгой партийной ответственности. Обкому союза работников связи предложено организовать среди работников связи изучение устава о дисциплине, широко развернуть социалистическое соревнование.

Работникам связи сделано серьезное предупреждение. Руководители республиканского Управления и местных органов связи должны сделать из этого надлежащие выводы. Нельзя дальше терпеть расхлябанности, формально-бюрократического отношения к делу. Все органы связи обязаны работать военными методами—быстро, четко, с точностью часового механизма. Задача командиров связи—воспитать своих работников в духе нетерпимости к недостаткам, обеспечить отличную работу всех отраслей связи.

М. РАХМАТУЛАЕВ.
Инструктор транспортного отдела
Обкома ВКП(б).

Извещения

18 июля, в 10 часов утра, в зале заседаний Верховного Совета ДАССР открывается научная конференция Дагестанского медицинского института, посвященная 25-летию советского здравоохранения. Конференция продлится три дня. Будет заслушано 25 научных докладов. Приглашаются все врачи города и периферии.

* * *

18 июля, в 6 час. 30 мин. веч. в горсаду состоится лекция на тему: «Текущий момент». Читает лектор горкома ВКП(б) тов. Афанасьев.

—⊙—

ПОПРАВКА

Опубликованное в прошлом номере нашей газеты сообщение о действиях нашей авиации в ночь на 15 июля следует читать так: «Бомбардировка нашей авиацией железнодорожного узла Орел и складов противника вблизи г. Болхов».

Ответственный редактор
Д. ШИЛОВ.

Дагестанское концертное бюро
в помещении Даггостеатра
17 июля
ПРОЩАЛЬНЫЙ КОНЦЕРТ
народных артистов
Украинской ССР
Вечер оперных отрывков, сцены из опер «Отелло», «Аида», «Пиковая дама», «Евгений Онегин», «Запорожец за Дунаем».
Начало в 8 час. 30 мин.

КИНОТЕАТР
„ТЕМП“ СЕГОДНЯ
демонстрируется
„ПОБЕДА В ПУСТЫНЕ“

Адрес редакции и издательства: Махач-Кала, Пушкинская, 6. Телефоны: зам. ответ. редактора и отдел партийной жизни — 1-05, ответ. секретаря и промышленно-транспортный отдел—8-04, общий—3-22, отделов: военно-оборонного—2-48, сельскохозяйственного—7-83, писем и рабселькоров—9-80, выпускающего—8-44, издательства—1-87, отдела об'явлений и заказов—2-11.

С—3503. Типография издательства «Дагестанская правда». Заказ № 294.

НАУЧНАЯ
Б[illegible]ЕКА
[illegible]СИТЕТЕ

Пролетарии всех стран, соединяйтесь!

ДАГЕСТАНСКАЯ ПРАВДА

Орган Дагестанского Обкома, Махачкалинского Горкома ВКП(б) и Верховного Совета ДАССР

№ 144 (6410)
ВОСКРЕСЕНЬЕ
18
июля
1943 г.
Цена 20 коп.

Свято выполнять первую колхозную заповедь!

Еще в 1933 году товарищ Сталин в своей речи «О работе в деревне» подчеркивал значение своевременного выполнения плана хлебозаготовок. Еще тогда великий вождь учил развертывать хлебозаготовки с первых же дней уборки, форсировать их, «ибо первая заповедь — выполнение плана хлебозаготовок».

Сейчас, в дни Великой Отечественной войны, эти слова приобретают еще большее значение. В интересах быстрейшего разгрома гитлеровцев колхозное крестьянство, все работники сельского хозяйства обязаны приложить максимум усилий, что бы в полной мере и своевременно обеспечивать нужды красных воинов и трудящихся городов сельскохозяйственными продуктами.

Начавшаяся уборка урожая показывает, что колхозы Дагестана могут сейчас собрать хлеба значительно больше, чем в предыдущие годы. Передовые колхозы с первых же дней уборки приступили и к поставкам хлеба государству, крепко памятуя, что выполнение плана хлебозаготовок является первой колхозной заповедью.

Так должны поступать все колхозы до единого! Забвение первой колхозной заповеди всегда считалось преступлением перед государством, а сейчас, в дни войны с фашистскими ордами, тем более не может быть терпимым. Кто нарушает теперь закон о хлебопоставках, кто считает, что вначале нужно удовлетворить свои нужды, а затем уже везти хлеб государству, — тот совершает вредное, черное дело, тот становится на путь ослабления оборонной мощи советского государства.

Сведения, поступающие с мест, сигнализируют о том, что кое-где руководители колхозов оказываются в плену отсталых рваческих настроений и не принимают должных мер для ускорения темпов хлебозаготовок.

Колхоз им. Буденного, Хасавюртовского района, более двух недель назад начал обмолот, а к сдаче хлеба государству приступил лишь 14 июля и сдал только 19 центнеров зерна. Руководители этого колхоза в первую очередь повезли хлеб не государству, а на мельницу, для нужд колхоза. В этом же районе колхоз «Кзыл-Байрам» из первого обмолота отправил на мельницу 200 килограммов пшеницы для своих нужд, а государству не сдал ни одного килограмма.

330 центнеров зерна нового урожая скопилось на току кумторкалинского колхоза «Свобода». И все же ни одного килограмма зерна колхоз еще не сдал государству. Не начали хлебосдачу и в колхозе им. Коминтерна, Дербентского района, где на токах скопилось уже 1.200 центнеров зерна!

Постановлением ЦК ВКП(б) и Совнаркома СССР установлен строжайший порядок расходования зерна нового урожая. До полного выполнения всех своих обязательств перед государством колхозы имеют право расходовать на свои внутриколхозные нужды, включая и выдачу натуральных авансов на трудодни, не более 15 процентов того, что сдано на пункты Заготзерно. Проведенной недавно проверкой установлено, что этот закон в ряде колхозов нарушается грубейшим образом. В колхозе им. Маркова, Кумторкалинского района, к моменту проверки было намолочено 20,5 тонны зерна, а на государственные заготовительные пункты не было вывезено ни единого килограмма. В то же время на внутриколхозные нужды правление колхоза израсходовало свыше 7,5 тонны хлеба.

Пользуясь бесконтрольностью и безнаказанностью со стороны многих руководящих районных организаций и органов прокуратуры, отдельные руководители колхозов в своей антигосударственной практике дошли до того, что первый хлеб нового урожая начали вывозить не государству, а на рынок для продажи. Такие возмутительные факты обнаружены в Касумкенте. В базарный день в районном центре совершенно открыто торговали зерном нового урожая колхоз им. Коминтерна, колхоз сел. Ашага-Яраг, колхоз им. Громова. Характерно, что все эти преступления, как и продажа краденого зерна лжеколхозниками, были обнаружены не местными работниками, а товарищами, прибывшими из Махач-Кала. К суровому ответу со всей строгостью военного времени надо привлекать виновных даже в малейшем нарушении закона о заготовках сельхозпродуктов!

Затягивание сроков выполнения планов хлебопоставок, нарушение закона о порядке расходования зерна колхозами до выполнения государственных планов приводят к огромному оседанию зерна на токах, замедляют темпы уборки урожая, способствуют увеличению хищений и потерь хлеба. Ясное дело, поэтому, что затягивание сроков хлебосдачи невыгодно ни государству, ни колхозам, ни колхозникам.

Усиление темпов обмолота, полное и рациональное использование всех молотильных и зерноочистительных агрегатов, четкая организация работы специальных транспортных бригад по вывозке сельхозпродуктов на государственные пункты, самая решительная борьба с антигосударственными тенденциями — вот что может способствовать быстрейшему выполнению обязательств перед государством.

Свято выполнять первую колхозную заповедь!

В честь Дня физкультурника

В честь Всесоюзного Дня физкультурника в городах и районах республики сегодня состоятся физкультурные праздники. В городах и аулах созываются собрания физкультурников.

Большой праздник состоится в Махач-Кала. С 10 часов утра на пляже проводятся соревнования по плаванию и гребле. В 2 часа дня начнется военизированная эстафета в противогазах. На стадионе «Динамо» состоятся комбинированная эстафета, соревнования по гранатометанию и спортивные игры. На волейбольной площадке встретятся команды Махач-Кала и Хасав-Юрта. Вечером в театре состоится торжественное собрание, посвященное Всесоюзному Дню физкультурника.

От Советского Информбюро

ОПЕРАТИВНАЯ СВОДКА ЗА 17 ИЮЛЯ

В течение 17 июля наши войска на ОРЛОВСКОМ участке фронта, преодолевая сопротивление и контратаки противника, продолжали наступление и продвинулись на 10-12 километров.

На ОРЛОВСКО-КУРСКОМ направлении наши войска в результате успешных атак продвигаются вперед. За два дня боев на этом направлении наши войска полностью восстановили положение, занимаемое ими до наступления немецко-фашистских войск, т. е. до 5 июля сего года.

На БЕЛГОРОДСКОМ направлении—поиски разведчиков.

В течение 16 июля наши войска на Орловском участке фронта и Орловско-Курском направлении подбили и уничтожили 168 немецких танков. В воздушных боях и огнем зенитной артиллерии сбито 106 самолетов противника.

* * *

На Орловском участке фронта наши войска, преодолевая сопротивление и контратаки противника, продолжали наступление. Немцы спешно подбрасывают резервы, пытаясь задержать продвижение советских войск. Под ударами частей Красной Армии противник понес тяжелые потери и оставил ряд населенных пунктов.

Бойцы Н-ского соединения, развивая наступление, уничтожили до 3.000 гитлеровцев, 25 немецких танков, 49 орудий, 30 минометов и захватили трофеи и пленных. Подразделения Н-ской части выбили немцев из 3 населенных пунктов, в боях за которые уничтожено 600 солдат противника и подбито 8 вражеских танков. На другом участке наши части отбили несколько контратак танков и пехоты противника. На плечах отступающих гитлеровцев бойцы Н-ской части ворвались в крупный населенный пункт, превращенный немцами в сильный узел сопротивления, и в результате ожесточенной схватки овладели этим пунктом.

Наша авиация активно поддерживает наступление наземных войск. В районе высоты, имеющей важное значение, немцы оказывали упорное сопротивление наступающим подразделениям Н-ской части. 20 наших штурмовиков, под командованием Героя Советского Союза майора Корякина, сбросили бомбы на боевые порядки противника и подвергли немцев ожесточенному обстрелу из пушек и пулеметов. Наши пехотинцы немедленно перешли в атаку и завладели высотой. Штурмовик старший лейтенант т. Денискин обнаружил посадочную площадку, на которой находилось несколько немецких самолетов. Летчик атаковал вражеские самолеты, сжег 2 немецких истребителя и нанес повреждение еще 3 самолетам противника, находившимся на этой посадочной площадке.

* * *

На Орловско-Курском направлении наши войска продолжали активные боевые действия. Противник оказывает отчаянное сопротивление, используя зарытые в землю танки. Атаки, предпринятые советскими войсками, завершились взятием ряда населенных пунктов. За два дня боев наши войска полностью восстановили положение, занимаемое ими до начала немецкого наступления, т. е. до 5 июля с. г. Таким образом, под ударами наших войск немцы оставили все, что им удалось захватить ценой неслыханных потерь живой силы и техники за 8 дней наступления.

В течение сегодняшнего дня части Н-ского соединения, продвигаясь вперед, истребили до 1.000 немецких солдат и офицеров, подбили и уничтожили 20 танков, 7 артиллерийских и 8 минометных батарей противника.

Действиями нашей авиации уничтожено и повреждено несколько десятков немецких танков, свыше 200 автомашин, взорвано 2 склада боеприпасов и нанесены серьезные потери пехоте противника.

* * *

Северо-восточнее Новороссийска наши части, после артиллерийской подготовки, атаковали противника, закрепившегося на одной высоте, имеющей очень важное значение. Советские бойцы преодолели многочисленные препятствия, разрушили 25 дзотов и в ожесточенной схватке овладели этой высотой. В результате боя уничтожено более 600 немецких солдат и офицеров, 10 минометов и 25 пулеметов. Взяты пленные. Противник, пытаясь вернуть потерянные позиции, предпринял одну за другой 9 ожесточенных контратак. Наши части отбили все контратаки немцев с большими для противника потерями.

* * *

На Калининском фронте рота немцев атаковала наши передовые подразделения. Советские бойцы метким огнем рассеяли гитлеровцев. У проволочных заграждений осталось несколько десятков вражеских трупов. Огнем снайперов и разведывательными группами уничтожено до 200 немецких солдат и офицеров.

* * *

На Ленинградском фронте группа снайперов, во главе с старшим лейтенантом Михаилом Важниным, 25 дней находилась в засаде на переднем крае нашей обороны. За это время снайперы уничтожили 215 солдат и офицеров противника. Ефрейтор Алексей Белов истребил 21 немца, ефрейтор Махмуд Сабаев — 19, старший лейтенант Важный убил 14 гитлеровцев.

* * *

Партизанский отряд, действующий в одном из районов Калининской области, напал на гитлеровцев, которые угоняли советских граждан на каторгу в Германию. Партизаны убили 14 конвоиров и освободили 150 мирных жителей. Захвачены 2 станковых пулемета, 2 автомашины, винтовки и другие трофеи. Партизаны отряда, действующего в Смоленской области, взорвали 5 немецких воинских эшелонов. Разбито 5 паровозов, 15 платформ с танками, 2 платформы с мотоциклами, 10 вагонов с различными грузами и 5 цистерн с горючим.

* * *

Перешедший на сторону Красной Армии немецкий ефрейтор Гайнц Т. рассказал: «Солдаты нашей дивизии возлагали большие надежды на весну и лето 1943 года. В течение нескольких месяцев нам внушали, что скоро германская армия перейдет в наступление и отомстит русским за Сталинград. Накануне наступления на Курск командир роты зачитал нам приказ Гитлера и сказал, что мы должны захватить Курск. Приказ Гитлера обнадежил некоторых солдат. Они поверили, что для германской армии снова наступили времена победоносных маршей. Однако первые же дни принесли нам горькое разочарование. Командир батальона, например, говорил, что за первый день наступления немецкие войска израсходовали больше боеприпасов, чем за всю польскую кампанию, а за 3 дня немецкие орудия выпустили больше снарядов, чем за все время французского похода. Командиру батальона и в голову не пришло, что эти сравнения окончательно убедили солдат в провале наступления на Курск. Мы поняли его слова так: израсходовав за 3 дня наступления больше боеприпасов, чем потребовалось для завоевания Франции, немецкая армия понесла колоссальные потери и не добилась никаких результатов. Поняв это, я решил добровольно перейти к русским».

50-летие со дня рождения Владимира Маяковского

Завтра исполняется 50 лет со дня рождения талантливейшего поэта советской эпохи Владимира Владимировича Маяковского. Союз советских писателей Дагестана 19 июля проводит собрание писателей и читателей, посвященное памяти Маяковского.

Доклад о жизни и литературной деятельности великого поэта сделает тов. М. Грунин. Затем состоится художественная часть. Будут прочитаны произведения Маяковского и переводы его стихов на языках народов Дагестана.

В Дагпединституте, республиканской библиотеке и парткабинете организованы выставки и книжные витрины, посвященные Маяковскому.

25-летие советского здравоохранения

25 лет тому назад в июле 1918 года В. И. Ленин подписал декрет об учреждении Народного комиссариата здравоохранения. 25-летие советского здравоохранения широко отмечается в нашей республике. Дагмединститут сегодня начинает в зале заседаний Верховного Совета ДАССР научную конференцию, посвященную этой дате. Конференция продолжится 3 дня. На ней будет прочитано 25 докладов.

28 июля Наркомздрав ДАССР созывает расширенное совещание руководителей лечебных учреждений, заведующих райздравотделами ближайших районов, с участием врачей и работников госпиталей.

От Центрального Комитета Всесоюзной Коммунистической партии (большевиков) и Совета Народных Комиссаров СССР

Центральный Комитет Всесоюзной Коммунистической партии (большевиков) и Совет Народных Комиссаров Союза ССР с глубоким прискорбием извещают партию и всех трудящихся, что 16 июля сего года в 16 ч. 15 м. в Горках под Москвой после продолжительной болезни скончался член партии большевиков и государственный деятель

Дмитрий Ильич УЛЬЯНОВ,

отдавший всю жизнь делу Ленина—Сталина, делу служения народу.

Центральный Комитет Всесоюзной Коммунистической партии (большевиков)

Совет Народных Комиссаров Союза ССР

ОБРАЩЕНИЕ

коллектива рабочих, работниц, инженеров, техников и служащих московского ордена Ленина завода „Динамо“ им. С. М. Кирова ко всем рабочим, работницам, инженерно-техническим работникам и служащим промышленности и транспорта Советского Союза

Дорогие товарищи!

«Народам Советского Союза и их Красной Армии, равно, как нашим союзникам и их армиям, предстоит еще суровая и тяжелая борьба за полную победу над гитлеровскими извергами. Эта борьба потребует от них больших жертв, огромной выдержки, железной стойкости. Они должны мобилизовать все свои силы и возможности для того, чтобы разбить врага и проложить таким образом путь к миру».

Эти мужественные и правдивые сталинские слова глубоко проникли в наши сердца и призвали всех нас еще с большей энергией, еще с большей самоотверженностью работать для фронта, работать так, чтобы каждый час нашего труда для Отечества был достойным вкладом в дело победы.

Отвечая на призыв Верховного Главнокомандующего Маршала Советского Союза товарища **Сталина**, коллектив нашего завода с новой силой развернул социалистическое соревнование.

Наши рабочие и работницы, инженеры и техники, служащие,—все люди завода,—старые кадровики и вновь пришедшие на завод рабочие, все в одинаковой степени восприняли указание товарища **Сталина** работать для фронта с удвоенной энергией, как боевой приказ, который должен быть выполнен во что бы то ни стало.

Сегодня рабочие, работницы, инженеры, техники и служащие Московского ордена Ленина завода «Динамо» имени Кирова рапортуют стране, рапортуют партии и правительству, что программа первого полугодия нами завершена досрочно — 7 июня. В ответ на первомайский приказ товарища **Сталина** динамовцы дали стране и фронту в первом полугодии дополнительно на 18 миллионов рублей сверхплановой продукции. За счет снижения себестоимости и роста производительности труда мы дали государству накопления в сумме 15 миллионов рублей. Завод резко сократил расходы дефицитных материалов, топлива и электроэнергии.

Но мы всегда помним предостережение товарища **Сталина** о том, что впереди тяжелые и решающие бои, и советский народ не самоуспокаиваться должен, а наоборот, сделать свой единый военный лагерь, каким стала наша страна, еще более крепким, еще более организованным и могущественным.

Памятуя сталинский призыв о необходимости работать для фронта с удвоенной энергией, коллектив нашего завода решил продолжить социалистическое соревнование на второе полугодие 1943 года, ставя своей задачей достойно встретить 26-ю годовщину Великой Октябрьской социалистической революции в СССР.

Коллектив завода «Динамо» имени С. М. Кирова, горя желанием оказать максимальную помощь Красной Армии в ее борьбе с немецко-фашистскими захватчиками, обязуется:

1. Выполнить годовой план ко дню Сталинской Конституции — 5 декабря с. г.

2. Перевыполнить государственный план третьего квартала на 6-7 миллионов рублей.

3. Неуклонно бороться за высокое качество продукции.

4. Поднять производительность труда против плановой на 10 процентов и снизить себестоимость продукции не менее чем на 10 процентов.

5. Сэкономить до конца года 500 тысяч киловатт-часов электроэнергии.

6. Обеспечить образцовую организацию общественного питания на заводе.

7. Путем качественной обработки посевов в подсобном хозяйстве, на коллективных и индивидуальных огородах рабочих и служащих завода обеспечить высокий урожай и своевременную и без потерь уборку урожая.

8. Своевременно и качественно провести ремонт жилых помещений завода и подготовку к зимним условиям как жилищ рабочих, так и цехов завода.

Коллектив Московского ордена Ленина завода «Динамо» им. С. М. Кирова обращается ко всем трудящимся Советского Союза: рабочим, работницам, инженерам, техникам и служащим фабрик и заводов, работникам транспорта, шахт и рудников с призывом еще выше поднять знамя ленинско-сталинского социалистического соревнования.

Дать сегодня фронту больше и притом хорошей продукции, чем вчера, а завтра больше, чем сегодня!—это должно стать правилом для каждого советского предприятия, для каждого советского человека.

Источники нашей трудовой энергии велики. Они имеются в росте наших производственных кадров, в непрестанном совершенствовании технологии производства. Изыскивая дополнительные ресурсы в промышленности, наш завод организует поточный метод производства. Это мероприятие даст нам возможность увеличить выпуск продукции.

А главное—источником наших сил и нашего вдохновления является наше правое дело—мы защищаем свою Родину, мы защищаем свободный труд свободолюбивой страны.

Пока война продолжается — жить только войной. Все наши силы, все наши помыслы должны быть подчинены одному—задаче разгрома ненавистного врага и быстрейшего очищения временно оккупированных советских территорий от гитлеровских орд. Еще больше напряжем свои силы, товарищи! Работать с еще большей самоотверженностью! Победа Советского оружия будет достойной наградой за наш труд.

Да здравствует наша славная советская Родина!

Да здравствует советский народ-богатырь!

Да здравствует наша могучая Красная Армия!

Нашему великому полководцу, нашему вождю и учителю товарищу **Сталину** — слава!

Обращение принято на собраниях рабочих завода «Динамо» имени С. М. Кирова 16 июля 1943 года.

По поручению коллектива завода подписали:

Директор завода **ИВАНЕНКО И. Т.**,
главный инженер **ЧЕРНИЧКИН Г. С.**,
секретарь парткома **ОРЛОВСКИЙ Н. А.**,
председатель завкома **МЕЛЬНИКОВ Д. И.**,
секретарь комитета **ВЛКСМ ИЛЮХИН И. Ф.**,

стерженщица **ПОРОТИКОВА Н. Г.**, формовщик **КОЛЕСНИКОВ А. А.**, начальник цеха **ЛЕВИ Л. И.**, мастер **ПРОКОФЬЕВ Н. Е.**, начальник цеха **ЗИНОВЬЕВ И. Д.**, мастер **ФАТИН И. Г.**, изолировщица **УДАЛОВА**, токарь **ЕЛИСЕЕВ В. В.**, сварщик **СУСЛОВ В. И.**, строгальщик **КОНОВАЛОВ Г. С.**, начальник цеха **КАШТУРОВ А. В.**, токарь **ЛАНИКИНА К. Н.**

В надежде на комбайны...

В ХАСАВЮРТОВСКОМ РАЙОНЕ НЕ ОРГАНИЗОВАЛИ УБОРКУ ПРОСТЫМИ МАШИНАМИ И ВРУЧНУЮ

Хасавюртовский район с первых же дней начал отставать с уборкой хлеба и сейчас стоит почти на последнем месте. Хлеба созрели всюду, но уборка их проходит крайне медленно. Всю вину здесь сваливают на МТС. «Плохо работают комбайны», — говорят в Хасавюртовском райземотделе. Но только ли в этом причина? Конечно, нет!

Уборочная площадь колосовых культур в районе составляет 22.335 гектаров. По плану комбайнами должно быть убрано 7.640 гектар, а остальная площадь, около 15 тысяч гектаров, должна убираться простыми машинами и вручную. Следовательно, наряду с полным использованием комбайнов, надо широко организовать уборку хлеба простыми машинами и вручную.

Однако простые уборочные машины во многих колхозах не работают. Правда, большинство колхозов вывело лобогрейки, жатки-самоскидки и сноповязалки в поле, но они стоят и не пущены в ход.

Колхоз им. Ленина (Андрей-аул) имеет три лобогрейки и одну самоскидку, которыми за 12 дней убрано только 3 гектара. Руководители колхоза всю надежду возложили на МТС. В правлении колхоза заявляют: «Нам весь хлеб должна убрать МТС». Правление колхоза не организует уборку машинами и вручную даже на тех участках, где комбайновая уборка невозможна.

В колхозе «20 лет Октября» простыми машинами убрано лишь 25 гектаров. В колхозе «Кзыл-Байрам» комбайнами убрано 47 гектаров, а уборочными машинами и вручную—ни одного гектара. Колхоз им. Калинина лобогрейками скосил лишь 29 гектаров. Так во всех колхозах.

К 15 июля в колхозах, обслуживаемых Хасавюртовской МТС, комбайнами убрано 795 га, а простыми машинами лишь 399 гектаров. В колхозах, обслуживаемых Аксаевской МТС, комбайнами убрано 847 га, а простыми уборочными машинами —44 га, вручную же лишь—9 га.

Положение тревожное. Райземотдел, исполком районного Совета депутатов трудящихся и райком партии до сих пор не приняли соответствующих мер к тому, чтобы организовать уборку простыми машинами и вручную.

Исправить эту ошибку, немедленно организовать уборку простыми уборочными машинами и вручную!

К. КНЯЗЕВ.

—o—

Работают на уборке ночью

КАСУМКЕНТ, 17 июля. **(Наш корр.).** Богатый урожай собирает колхоз им. Октябрьской революции. В первый же день рано утром на уборку ячменя вышли все колхозники и колхозницы во главе с председателем колхоза тов. Аликбековым. Колхозники Абасов, Абумуслимов, Абдурахманова при норме 0,12-0,15 га убирали 0,16-0,22 га. Работала на уборке зав. складом секретарь комсомольской организации т. Файзулаева. Она выполнила дневное задание на 115 процентов. За жнецами шли школьники, собиравшие колоски. Вечером подвели итоги: за день убрали 7 га ячменя, на всей площади собрали колоски.

С восходом луны работы на поле возобновились. Председатель колхоза Аликберов, колхозники Абасов, Абумуслимов и др. запрягли подводы и отправились убирать снопы. К 12 часам ночи со всей площади в 7 га снопы были собраны и заскирдованы. На следующий день утром часть колхозников приступила к обмолоту первого ячменя для сдачи государству.

—o—

В горах начался сенокос

ТПИГ. **(По телефону).** Колхозные косари Агульского района вышли на летние эйлаги, где началась сеноуборка. Для уборки сена организованы специальные бригады.

СЕРГОКАЛА. **(По телефону).** Колхозы района начали массовую сдачу сена государству. На сенопункты уже сдано 111 тонн хорошего сена.

* * *

Колхоз им. Чкалова первым в Бабаюртовском районе выполнил не только погектарный план сеноуборки, но и план накопления кормов. Скошено 260 гектаров при плане 117. Для стогования сена были выделены опытные колхозники. На полях уже стоят 60 больших стогов. **(Шкондин).**

СЕГОДНЯ—ВСЕСОЮЗНЫЙ ДЕНЬ ФИЗКУЛЬТУРНИКА

Отечественная война советского народа с германским фашизмом пред'явила к физкультурным организациям нашей Родины повышенные требования. Главная их задача—массовая подготовка физически крепких, закаленных, выносливых резервов для Красной Армии. Эта задача легла в основу работы и физкультурных организаций Дагестана.

Какое огромное значение имеет физическая культура видно из писем спортсменов-фронтовиков. Фронтовики пишут, что выносливость, физическая закалка, которую они получили в физкультурных обществах, помогает им сейчас легче переносить невзгоды и тяготы боевой жизни, помогает им в боях с немецко-фашистскими оккупантами. Многие физкультурники Дагестана уже в первые дни войны проявили себя на фронте и получили правительственные награды. Футболист махачкалинской команды «Динамо» гвардии капитан Харитонов награжден орденом Красной Звезды и представлен ко второй награде. Штангист-рекордсмен республики, буйнакский физкультурник Григорий Первенцов пришел в армию младшим лейтенантом. Сейчас он гвардии капитан и награжден двумя орденами. За образцовое выполнение правительственных заданий на фронте борьбы с немецко-фашистскими оккупантами двумя орденами награжден бывший председатель Комитета по делам физкультуры республики тов. Тюрин. Героические подвиги совершила на фронте физкультурница Дагестана Роза Пашаева.

В дни Отечественной войны физкультурное движение в республике расширилось и возросло. Только за последние полгода число трудящихся, занимающихся физической культурой, увеличилось вдвое. В последние годы спортивные и физкультурные мероприятия, проводимые в республике, привлекают десятки тысяч трудящихся. В соревнованиях по пешим походам, комплексному гранатометанию, преодолению препятствий, альпинизму и гимнастике в Дагестане приняло участие более 200 тысяч человек. Ряд физкультурных организаций республики добился массового охвата населения сдачей норм на значок «Готов к труду и обороне». В Карабудахкентском районе план сдачи норм на значок ГТО выполнен на 213 процентов, в Хасавюртовском районе —на 183 процента. Значительно перевыполнили план Сергокалинский, Акушинский, Махачкалинский районы. В республике подготовлены тысячи значкистов ГТО, свыше 2 тысяч мастеров рукопашного боя, 216 общественных инструкторов по различным видам спорта, 62 шофера. Значительную часть из них составляют бойцы Всевобуча и допризывники.

Большую работу среди населения проводят общественные инструктора. Общественный инструктор заслуженный мастер спорта СССР Виктор Ильич Алексеев за год обучил более 9 тысяч человек приемам рукопашного боя, комплексному гранатометанию и преодолению препятствий. Кроме того, он подготовил около 500 значкистов ГТО. Большую общественную работу проводит мастер спорта орденоносец Евгений Канторович. Военрук акушинской средней школы Алиев Резван подготовил в общественном порядке 39 значкистов ГТО 1-й ступени и 22 значкиста БГТО. Общественный инструктор спорта тов. Сироткин готовит мастеров рукопашного боя.

Физкультурные организации Дагестана в дни Отечественной войны сделали многое для подготовки физически крепкого, выносливого пополнения Красной Армии. Но у них, однако, никаких оснований для самоуспокоения. Городским и районным комитетам физкультуры и добровольным обществам необходимо еще многое сделать для укрепления физкультурных коллективов, особенно в деревне. Многие физкультурные организации, вместо того, чтобы в своей практической работе опираться на общественный актив, возлагают все надежды на платных работников. В некоторых районах—Дербентском, Унцукульском, Тляротинском, Кахибском, Хунзахском — физкультурное движение развито слабо. Эти районы, а также профсоюзы земельных органов, суда и прокуратуры, госторговли не участвовали в таких массовых мероприятиях, как соревнования по преодолению полосы препятствий, гранатометанию и гимнастике, за полгода не подготовили ни одного значкиста ГТО.

Особое внимание должно быть уделено физическому воспитанию детворы. В этом отношении в наших школах не все благополучно. По-существу занятия по физкультуре военруки школ часто подменяют строевой подготовкой и разбором материальной части оружия. Так обстоит дело в школах Хасавюртовского, Хивского, Казбековского и других районов.

Сегодня во Всесоюзный День физкультурника, подводя итоги своей работы, мы должны обратить особое внимание на имеющиеся недостатки в работе физкультурных организаций с тем, чтобы быстро их устранить.

Всесоюзный День физкультурника должен пройти под знаком мобилизации внимания и сил спортсменов на еще большую помощь фронту, на еще большее усиление подготовки физически крепких, закаленных резервов для доблестной Красной Армии.

Судебный процесс по делу немецко-фашистских захватчиков и их пособников на территории города Краснодара и Краснодарского края в период их временной оккупации

ВЕЧЕРНЕЕ ЗАСЕДАНИЕ 15 ИЮЛЯ

На вечернем заседании допрашивались **Кладов, Парамонов, Павлов** и **Ластовина.** Их показания дополняют новыми деталями картину, нарисованную остальными обвиняемыми. В частности, полностью подтверждено все, что связано с изобретенными немецкими извергами «душегубками». Как показали подсудимые, рейсы этих «душегубок» производились по определенным дням, когда же Красная Армия перешла в наступление, немецкие захватчики начали истреблять советских людей с лихорадочной поспешностью. «Душегубки» стали совершать по нескольку рейсов в день, работая с предельной нагрузкой. По неполным подсчетам, в них умерщвлено до 7.000 человек.

Все подсудимые полностью признали себя виновными в пред'явленных им обвинениях.

Подсудимый **Ластовина** работал санитаром Березанской лечебной колонии. Он сопровождал грузовики с обреченными.

Когда сажали в машину,—показывает Ластовина,—больные сопротивлялись. Одна из них по имени Маруся сопротивлялась особенно сильно. Она крикнула: «Наши за все отомстят!» Немецкий офицер размозжил ей голову и бросил в машину. Больных вывезли за 5 километров к противотанковому рву. Подсудимый их раздевал, а после расстрела сбрасывал в противотанковый ров.

На этом был закончен допрос обвиняемого. После короткого перерыва суд перешел к допросу свидетелей.

Свидетельница **Климова** рассказала обо всем, что она видела и пережила в подвале гестапо. Она рассказала о страшных пытках, которым подвергались советские люди немецкими офицерами при допросах. Одну девушку немецкие офицеры допрашивали обнаженной и привязанной к столу. Они завели патефон, и, пока пластинка проигрывалась, девушку били смертным боем. Когда же начался допрос, девушка ничего не сказала палачам. Немцы снова завели патефон и били ее, пока не кончилась пластинка. Так продолжалось два часа.

Свидетель **Головатов,** у которого немцы замучили 17-летнего сына, изобличает сидящих на скамье подсудимых, как подлейших изменников Родины и активных пособников немецких палачей.

УТРЕННЕЕ ЗАСЕДАНИЕ 16 ИЮЛЯ

На утреннем заседании продолжался допрос свидетелей. 22 свидетеля, побывавшие сами в лапах гестапо, потерявшие родных и близких, непосредственные очевидцы фашистских зверств, прошли перед Военным Трибуналом.

Заседание начинается с допроса свидетеля **Коломийцева.** Он показал, что немцы в начале февраля арестовали его жену, но лишь 28 февраля он узнал о ее судьбе. Она была найдена в противотанковом рву среди множества трупов.

Свидетель **Петренко** показывает, что немцы предложили ему указать местонахождение советских активистов. Петренко не захотел стать предателем и скрылся из города. Немцы арестовали его жену и двоих детей. После освобождения Краснодара Петренко нашел свою семью в противотанковом рву. Его жена, сын 7 лет и дочь 3 лет были умерщвлены в «душегубке».

Свидетельницы **Королькова и Калащенко,** живущие возле противотанкового рва, рассказали о массовых расправах немецких оккупантов с мирными советскими гражданами.

Священник георгиевской церкви **Ильяшев** рассказывает о многих русских семьях, у которых немцы отняли кормильцев, замучили мать, убили сына или дочь.

Многие прихожане рассказывали свидетелю, что немцы переодевались в красноармейскую форму и накануне своего отступления, ходили по домам и говорили: «Что вы ждете, граждане, Красная Армия уже здесь, идите и помогайте ей». Доверчивые люди выбегали на улицу, многие брали с собой припрятанное оружие. А немецкие провокаторы вылавливали их и убивали.

«Я свидетельствую здесь перед всем русским народом, — заключает свое показание Ильяшев, — перед всем миром, что это дикие звери, нет у меня слов, которые выразили бы всю ненависть и проклятие наше этим извергам!».

Еще об одной немецкой провокации показывает свидетельница **Скрынникова.** Немцы об'явили, что мимо собора они проведут большую партию пленных красноармейцев и предложили желающим передать им продукты. Собрались тысячи людей. Немцы пустили грузовики со своими ранеными, а сами защелкали фотоаппаратами — вот, дескать, как население приветствует немецкую армию.

С огромным вниманием присутствующие выслушивают показания свидетеля **Козельского** — врача Краснодарской городской больницы. Он рассказывает о гестаповском палаче Герце. Этот изверг, называющий себя врачом, заявил врачам больницы:

«Я — немецкий офицер, — мне приказано из'ять отсюда больных. Немецкое командование приказало, чтобы больных во время войны не было. Они должны быть уничтожены. Как их уничтожат, вас не касается».

Немцы погрузили больных в «душегубку» и вывезли. За несколько рейсов они умертвили более 300 больных. В больнице было оставлено небольшое отделение человек на 20 — это была ловушка для привлечения и истребления новых больных. Свидетелю известно, что то же самое повторилось и в детской больнице «3-я Речка Кочеты». Когда была открыта одна из ям, в ней обнаружили 42 детских трупа с метками детской больницы на белье.

Свидетельница **Анохина** полностью подтвердила показания Козельского.

Свидетельница **Мохно** показала об уничтожении больных в Березанской лечебной колонии. Когда больных погружали в «душегубки», один немецкий солдат ухмыляясь говорил: «Русский больной газом капут».

Свидетельница рассказывает также о фактах немецкой провокации.

«Кем-то был пущен слух, что на Новом базаре будут раздавать мясные отходы — требуху. Собралось много народу — люди за время хозяйничания немцев вконец изголодались. Стоят ждут. Вдруг под'езжает грузовик, оттуда выводят человека в матросской тельняшке, накидывают ему на шею петлю и собираются вешать. Женщины замерли от ужаса, многие заплакали. Тогда матрос крикнул: «Не плачьте!.. Скоро наши придут и за все отомстят!».

Свидетель **Котов** был брошен немцами в «душегубку» и спасся только благодаря своей исключительной находчивости. Он обучался на курсах ПВХО, и когда двери «душегубки» захлопнулись, Котов понял, что их травят каким-то газом. Он разорвал рубашку, смочил ее мочой и прижал к носу и рту. Вместе с другими Котов, потерявший сознание, был выброшен в ров, из которого затем выбрался.

Свидетельница **Иноземцева** — работница детской больницы—в своих показаниях воспроизводит страшную картину истребления немецкими оккупантами детей.

—Никогда не забуду,—показывает свидетельница,—как маленькие дети—среди них были и годовалые—плакали и кричали, инстинктивно чувствуя, что над ними затевают что-то страшное.

—Прощай, товарищ Сталин, прощайте, нянечки, я больше не вернусь!—крикнул один из наших маленьких питомцев Володя Зузуев.

Свидетельница **Попович** полностью подтвердила показания Иноземцевой.

Свидетельница **Ивко** рассказала, как немцы обманом заставили жителей вырыть яму, куда палачи сбрасывали умерщвленных ими детей.

Свидетельница **Рожкова** показала, что накануне бегства немцев из Краснодара к ней в дом приполз пленный красноармеец узбек. Он выбрался из подвала гестапо после того, как немцы подожгли здание. Красноармеец был изранен и обожжен. Он сказал, что в камере, где он сидел, было 40 человек, и из них всех спасся только он, а остальные заживо сгорели. Все старания свидетельницы и ее семьи спасти красноармейца оказались напрасными. Он вскоре умер.

Последней допрашивается свидетельница **Гажик.** Она жила рядом с домом, где помещалось гестапо, и часто, подметая улицу, наблюдала, что там творится.

«Я много раз,—показывает свидетельница,—слышала женские крики и детский плач. Они раздавались из подвала гестапо. Часто заключенные слабыми голосами просили: «Дайте хоть глоток воды». Когда часовой зазевается, иногда удавалось сунуть в окно через решетку кружку с водой или корку хлеба, и тогда я слышала взволнованные детские голоса: «Не пей, не пей все, оставь мне хоть немножко».

Свидетельница наблюдала, как сажали людей в «душегубку». Она видела, что 5-летней девочке, кричавшей матери, которую волокли в машину: «Мамочка, я поеду с тобой», немецкий офицер смазал губы каким-то веществом. Девочка затихла, ее бросили в машину, туда же бросили и ее мать.

На этом заканчивается утреннее заседание.

ВЕЧЕРНЕЕ ЗАСЕДАНИЕ 16 ИЮЛЯ

На вечернем заседании суда представили свое заключение судебно-медицинские эксперты.

Общее заключение судебно-медицинской экспертной комиссии огласил доктор В. И. Прозоровский, который сообщил, что эксгумация трупов жертв немецко-фашистских захватчиков позволила установить следующее:

Трупы располагались в ямах, представляя своеобразные клубки человеческих тел. Одни трупы находились в лежачем, горизонтальном положении, с раскинутыми в стороны руками и ногами, то вверх, то вниз лицом; другие трупы были в лежачем положении, с полусогнутым туловищем, были трупы и полусидящего или стоящего человека; руки, ноги и головы разных трупов так переплетались между собой, что при попытке из'ять отдельный труп из ямы извлекалось сразу несколько трупов. Это свидетельствует, что трупы были подвергнуты не погребению, а были беспорядочно сброшены в ямы и закопаны в них.

На трупах мужчин, женщин и детей (в том числе и грудных), как правило, одежда и обувь отсутствовали. В тех же случаях, где одежда была обнаружена, она представляла собой поношенное белье и ветхое верхнее платье. В некоторых ямах вместе с трупами между ними обнаружены деревянные костыли (протезы), вещи домашнего обихода (корзинки, бутылки и т. п.).

Всего с 1 марта по 26 июня 1943 года было эксгумировано и подвергнуто исследованию 623 трупа.

Судебно-медицинские, судебно-химические и спектроскопические исследования с бесспорностью установили, что причиной смерти в 523 случаях было отравление окисью углерода, а в 100 случаях — огнестрельные ранения головы и грудной клетки.

По ходатайству представителя государственного обвинения суд приобщает к делу акт Краснодарской городской Чрезвычайной Государственной Комиссии по установлению и расследованию злодеяний немецко-фашистских захватчиков и их сообщников.

Председательствующий об'являет судебное следствие законченным и предоставляет слово представителю государственного обвинения генерал-майору юстиции тов. Л. И. Яченину. Его обвинительная речь с огромным вниманием была выслушана сотнями трудящихся, присутствующих в зале суда.

Г. Краснодар, 16 июля. (ТАСС).

ПРИГОВОР ВОЕННОГО ТРИБУНАЛА

На вечернем заседании 17 июля председательствующий — председатель Военного Трибунала Северо-Кавказского фронта полковник юстиции т. **Майоров** Н. Я. огласил приговор Военного Трибунала по делу о зверствах немецко-фашистских захватчиков и их пособников на территории г. Краснодара и Краснодарского края в период их временной оккупации.

Военный Трибунал признал доказанной виновность всех подсудимых в измене Родине и в соучастии в злодеяниях, совершенных немецко-фашистскими захватчиками на территории города Краснодара и Краснодарского края, т. е. в преступлениях, предусмотренных ст. ст. 58—1 «а» и 58—1 «б» Уголовного Кодекса РСФСР, и, руководствуясь Указом Президиума Верховного Совета СССР от 19 апреля 1943 года об изменниках Родины **приговорил:**

Подсудимых **Тищенко В. И., Речкалова И. А., Ластовина М. П., Пушкарева Н. С., Мисан Г. Н., Напцок Ю. М., Котомцева И. Ф. и Кладова И. Ф. — к смертной казни через повешение.**

Тучкова Г. И., Павлова В. С. и Парамонова И. И. как менее активных пособников, — **к ссылке в каторжные работы сроком на 20 лет каждого.**

Приговор был выслушан многочисленными трудящимися города Краснодара, собравшимися в зале суда, с напряженным вниманием и встречен единодушным одобрением.

Г. Краснодар, 17 июля. (ТАСС).

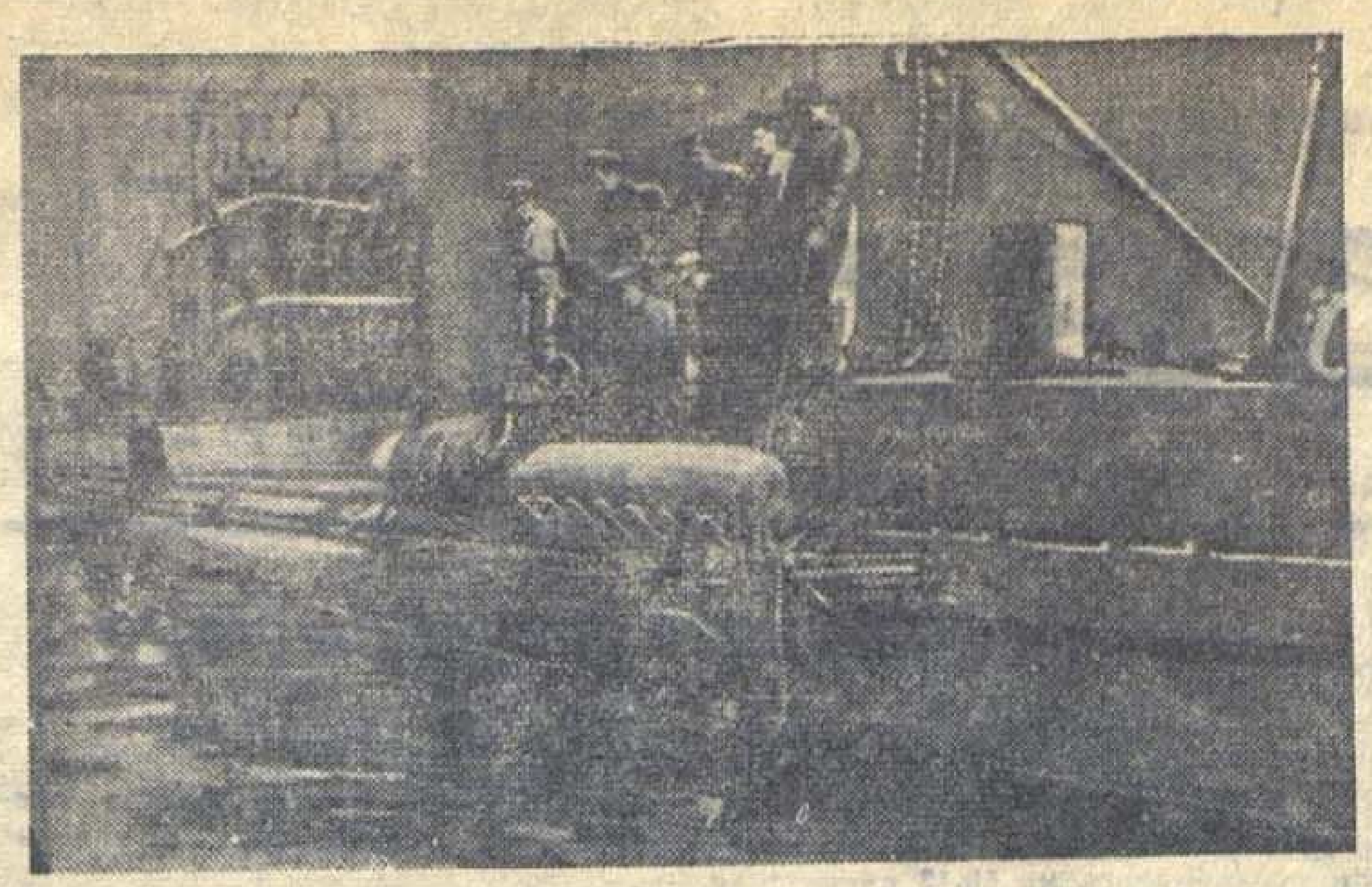

Греция не покорилась оккупантам. **На снимке:** греческая подводная лодка «Ламброс Кацонис», сражающаяся на стороне союзников, выходит в боевое плавание. Во время этого рейса подлодка потопила два неприятельских корабля.

ЗА РУБЕЖОМ

Обращение Рузвельта и Черчилля к итальянскому народу

ЛОНДОН, 16 июля. (ТАСС). Как передает агентство Рейтер, сегодня из Алжира было передано по радио следующее обращение к итальянскому народу:

«Послание к итальянскому народу президента Соединенных Штатов Америки и премьер-министра Великобритании.

В данный момент об'единенные вооруженные силы Соединенных Штатов, Великобритании и Канады под командованием генерала Эйзенхауэра и его заместителя генерала Александера ведут войну в глубине территории вашей страны. Это является прямым следствием постыдного руководства, которое осуществлял над вами Муссолини и его фашистский режим.

Муссолини втянул вас в эту войну в качестве сателлитов жестокого губителя народов и свобод.

Муссолини вовлек вас в войну, которую, как он считал, Гитлер уже выиграл. Несмотря на большую уязвимость Италии с воздуха и с моря, ваши фашистские лидеры послали ваших сыновей, ваши корабли, ваши воздушные силы на отдаленные поля сражений, чтобы оказать помощь Германии в ее попытке завоевать Англию, Россию и весь мир.

Это участие в выполнении планов Германии, контролируемой нацистами, недостойно древних итальянских традиций свободы и культуры — традиций, которым так много обязаны народы Америки и Великобритании.

Ваши солдаты сражаются не за интересы Италии, но за нацистскую Германию. Они сражались мужественно, но они были преданы и покинуты немцами на русском фронте и на всех полях сражений в Африке от Эль-Алламейна до мыса Бон.

Сегодня надежды немцев на завоевание всего мира сокрушены на всех фронтах. В небе над Италией господствуют огромные воздушные армады Соединенных Штатов и Великобритании. Морскому побережью Италии угрожает величайшее скопление английских и союзных военно-морских сил, которые когда-либо концентрировались в Средиземном море. Силы, противостоящие вам, поклялись сокрушить мощь нацистской Германии, мощь, которая безжалостно использовалась для порабощения, уничтожения и смерти всех тех, кто отказывается признать немцев, как расу господ.

Единственная надежда Италии на спасение лежит в покорной капитуляции перед подавляющей мощью вооруженных сил Об'единенных наций.

Если вы будете продолжать терпеть фашистский режим, который служит силам зла нацистов, то вы должны будете испытать последствия своего собственного выбора. Мы не находим никакого удовлетворения во вторжении на итальянскую территорию и в том, чтобы перенести трагическую разрушительную войну к очагам итальянского народа. Мы решили уничтожить ложных лидеров и доктрины, которые довели Италию до ее нынешнего положения.

Каждая минута вашего сопротивления соединенным силам Об'единенных наций, каждая капля крови, которую вы проливаете, могут послужить только продлением одной цели — предоставить фашистским и нацистским лидерам еще немного времени, чтобы испытать последствия их собственного преступления.

Все ваши интересы и все ваши традиции преданы ложными и продажными лидерами нацистской Германии и вашими собственными. Только когда будут уничтожены и те и другие, возрожденная Италия сможет надеяться на то, чтобы занять почетное место в семье европейских народов.

Итальянцы! Сейчас для вас настало время обсудить положение с точки зрения уважения к себе, собственных интересов и ваших собственных стремлений к восстановлению национального достоинства, безопасности и мира. Для вас пришло время решить: должны ли итальянцы умирать за Муссолини и Гитлера или же они должны жить во имя Италии и цивилизации. **Рузвельт, Черчилль».**

Десантные операции союзников на острове Сицилия

ЛОНДОН, 17 июля. (ТАСС). Как официально сообщается, флот союзников подверг ожесточенной бомбардировке аэродром и суда противника в Катании.

7-я американская армия продвинулась на несколько миль и захватила важные об'екты. Заняты Лентини, Скордиа, Риези и ряд других городов.

Число захваченных союзниками пленных превышает 20.000 человек.

По сообщению алжирского радио, 8-я английская армия, отбив сильнейшую атаку вражеских танков, продвинулась к Катании. В северной части долины Катании заняты 3 деревни.

В связи с почти полным прекращением морских перевозок через Мессинский пролив итальянское командование пытается снабжать свои войска в Сицилии через Тирренское море.

Как передает агентство Рейтер, генерал Эйзенхауэр назначил генерала Александера военным губернатором в Сицилии. Генерал Александер облечен верховной властью на острове.

ЛОНДОН, 17 июля. (ТАСС). По сообщению агентства Рейтер, 8-я английская армия ведет борьбу за овладение узким проходом Лентини, ведущим к долине Катании и к самому городу.

Катания находится в пределах радиуса действия тяжелых орудий английских войск, продвигающихся на север вдоль восточного побережья Сицилии.

НЬЮ-ЙОРК, 17 июля. (ТАСС). По сообщению агентства Ассошиэйтед пресс, английские войска отбросили дивизию противника к северу от Лентини и находятся на расстоянии 15 миль от Катании.

Авиация противника с каждым часом уменьшает свое сопротивление. В течение 15 июля появлялись лишь немногие самолеты противника. Причем они почти не пытались вступать в бой.

—⊙—

ИНОСТРАННАЯ ХРОНИКА

☒ В Гааге вынесен приговор по делу ряда голландских патриотов, обвиненных в попытке крупной диверсии. Многие обвиняемые присуждены к смертной казни. В приговоре подчеркивается, что в этом деле участвовали значительные круги студентов и артистов.

☒ 15 июля в Канаду прибыл генерал Жиро.

☒ Военные расходы Австралии превышают сейчас полтора миллиона фунтов стерлингов в день.

☒ Построенные в Северной Африке из американских материалов заводы уже вступили в строй. По крайней мере два из этих заводов производят самолеты и танки.

МУСАЕВ Будайчи Мусаевич

Вчера, после продолжительной болезни, скончался секретарь Агульского райкома ВКП(б) тов. Мусаев Будайчи Мусаевич.

Тов. Мусаев был безупречным большевиком, прошедшим жизненный путь от неграмотного пастуха до культурного, политически развитого партийного руководителя.

Жизнь его ярка и характерна для многих работников, поднявшихся из аулов. Изведав в молодости горечь, нужду и лишения, тов. Мусаев с пламенной страстью включился в комсомольскую работу, в борьбу за новую жизнь. Будучи комсомольцем, он энергично боролся за коллективизацию сельского хозяйства. В 1936 году т. Мусаев, как один из лучших активистов Агульского района, честный, преданный беспартийный большевик, выдвигается на советскую работу—заведующим Агульским районным финансовым отделом.

В 1937 году тов. Мусаев вступает в ряды ВКП(б). С 1940 года т. Мусаев работает зав. отделом кадров, а затем секретарем Агульского райкома партии, где проявил себя чутким товарищем и стойким большевиком.

Отечественная война против немецких варваров заставила его еще больше напрячь силы. Он горел на работе, был неутомим. Находясь на строительстве оборонительных рубежей, тов. Мусаев проявил себя истинным патриотом и защитником Родины, за что был отмечен высокой правительственной наградой—орденом «Трудового Красного Знамени».

Тов. Мусаев пользовался огромной любовью и авторитетом среди парторганизации и трудящихся Агульского района.

Тов. Мусаев ушел от нас преждевременно, в полном расцвете сил и энергии.

Память о т. Мусаеве долго будет жить в сердцах трудящихся Дагестана.

АЛИЕВ А., ДАНИЯЛОВ, ТАХТАРОВ, АГАБАБОВ, МАНАПОВ, МАГОМЕДОВ М., АЛИКБЕРОВ, САЕНКО, АРБУЛИЕВ, АФОНОВ, ДАИТБЕКОВ.

—⊙—

Экзаменационная сессия в Дагпединституте

10 июля в Дагестанском педагогическом институте им. С. Стальского началась экзаменационная сессия. Первые итоги испытаний говорят о том, что большинство студентов хорошо усвоило учебную программу. Посредственные и плохие оценки составляют незначительный процент, в то время как в первом полугодии количество таких оценок было большое.

Студенты 2-го курса литературного факультета досрочно сдали все испытания. Они не имеют ни одной посредственной и плохой оценки. «Отлично» по всем предметам получили тт. Мейланова У., сталинская стипендиатка, Бутко З., Паляева Е. и Мигаева К. Сдают по всем предметам на «отлично» студенты и других факультетов.

Для подготовки студентов к испытаниям в общежитии оборудована специальная комната. Читальный зал работает с 8 часов утра до 10 часов вечера. Профессора и преподаватели дают студентам индивидуальные консультации.

Большая работа проведена профессорско-преподавательским составом института по ликвидации академической задолженности студентов за первое полугодие, которая, в связи с временным нахождением института в Касумкенте, была очень высокой. К началу экзаменационной сессии академическая задолженность студентов была полностью ликвидирована.

—⊙—

Дагсельхозинститут восстановлен

Два года тому назад Дагестанский сельскохозяйственный институт приостановил свою работу. В этом году по решению правительства институт восстановлен и об'явлен набор на все курсы.

Институт имеет 4 факультета, зоотехнический, ветеринарный, полеводческий и плодоовощной. Для лиц, не имеющих законченного среднего образования, открываются подготовительные курсы с шестимесячным сроком обучения.

Согласно приказа Наркомзема СССР, райземотделы и директора МТС должны выделить по 2-3 кандидата для поступления в сельхозинститут.

Местные партийные, советские и комсомольские организации должны оказать институту помощь в наборе слушателей.

—⊙—

Извещения

Союз советских писателей Дагестана и Центральная библиотека им. Пушкина созывают расширенное собрание писателей и литературно-читательского актива, посвященное 50-летию со дня рождения Вл. Маяковского.

Собрание состоится 19 июля, в 7 часов вечера, в читальном зале библиотеки им. Пушкина (Комсомольская, 12).

* * *

Вечерний университет марксизма-ленинизма начинает свою работу 19 июля, с 7 часов вечера, в парткабинете горкома ВКП(б). Всем подавшим заявления в университет явиться в назначенное время без опоздания.

Ответственный редактор
Д. ШИЛОВ.

Боевой призыв советских патриотов

Сегодня коллектив Московского ордена Ленина завода «Динамо» имени Кирова — передового предприятия нашей столицы — выступает застрельщиком нового большого патриотического дела. Динамовцы обращаются с призывом ко всем работникам промышленности и транспорта Советского Союза: досрочно выполнить план 1943 года и тем самым оказать еще большую помощь родной Красной Армии в ее борьбе с немецкими оккупантами. Призыв динамовцев, несомненно, найдет широчайший отклик во всем рабочем классе, среди всех трудящихся нашей страны.

В первом полугодии наша промышленность, преодолевая трудности военного времени, продолжала успешно расти, увеличивая выпуск различного рода вооружения и боеприпасов, расширяя добычу топлива, развивая все отрасли производства, снабжающего фронт и страну. В ответ на первомайский приказ нашего вождя и полководца великого Сталина сотни предприятий систематически перевыполняют задания. Участвуя во Всесоюзном социалистическом соревновании, передовые заводы и фабрики нашей страны из месяца в месяц увеличивают выпуск продукции сверх плана, создавая Особый фонд Главного Командования Красной Армии. В числе лучших предприятий Советского Союза находится и Московский завод «Динамо» им. Кирова, коллектив которого в течение нескольких месяцев держит в своих руках славное Знамя Государственного Комитета Обороны.

Государственный план является обязательным минимумом для каждого предприятия. И хотя в военное время наши производственные планы отличаются особенной напряженностью и рассчитаны на максимальное использование всех возможностей промышленности, творческая инициатива советских людей находит источники выпуска дополнительной продукции. Реальность всякого плана зависит от людей, а советские люди преисполнены сейчас величайшего патриотического под'ема. В своем стремлении непрестанно усиливать помощь фронту они изыскивают пути досрочного выполнения военных заказов, дальнейшего улучшения качества продукции, повышения темпов промышленного производства.

Коллектив завода «Динамо» перед лицом Красной Армии и всего народа взял на себя обязательство выполнить план 1943 года к 5 декабря — на 26 дней раньше срока. Из чего исходят при этом динамовцы? Они рассчитывают выполнить досрочно план путем изыскания дополнительных ресурсов на своем предприятии, путем более культурной организации производственного процесса, путем повышения производительности труда. Динамовцы решили для этого перевести производство на поточный метод.

Опыт ряда московских предприятий показывает, что с применением поточного метода выпуск продукции резко увеличивается. Поточный метод позволяет дать больше вооружения и боеприпасов, машин и станков на имеющемся оборудовании. Сейчас часть московских предприятий, по инициативе московской партийной организации, перестраивается на поточный метод. Над проблемой внедрения поточной системы начинает серьезно работать ряд наркоматов. Наркоматы, как производственно-технические штабы промышленности, должны смелее и энергичнее перестраивать производство на поточный метод, открывая тем самым возможности досрочного выполнения плана на своих предприятиях.

Динамовцы взяли на себя обязательство на 10 процентов повысить задание по росту производительности труда. Рост производительности труда является крупнейшим источником увеличения выпуска продукции. Но для того, чтобы этот источник использовать по-большевистски, надо на всех предприятиях уделить значительно больше внимания повышению квалификации рабочих, обучению сотен тысяч новичков, пришедших на предприятия во время войны. Не довольствуясь тем, что на многих предприятиях в среднем нормы выработки перевыполняются, необходимо добиться такого положения, чтобы рабочих и работниц, не выполняющих норм, вовсе не было. Для этого надо, наряду с улучшением качества подготовки квалифицированных рабочих, решительно улучшать дело планирования производства и его подготовки, чтобы у рабочих и работниц не было простоев, чтобы они могли работать с полной нагрузкой.

Дальнейший рост промышленного производства не мыслится без постоянного улучшения качества продукции. Поэтому коллектив завода «Динамо» обязуется неустанно работать над дальнейшим улучшением качества изделий. То же самое требуется от всех работников социалистической промышленности. Надо покончить с фактами игнорирования технологической дисциплины. Надо покончить с гнилыми настроениями и вредными разговорами на тему о том, что во время войны — де «некогда заниматься технологическими инструкциями», что теперь важно давать продукцию «любой ценой», лишь бы было ее побольше. Фактически же нарушения технологической дисциплины приводят к сокращению выпуска продукции, к росту брака, к невыполнению своих обязанностей перед государством.

Досрочное выполнение годового плана, повышение производительности труда рабочих и работниц предполагают дальнейшее увеличение заботы о бытовых нуждах трудящихся. Коллектив завода «Динамо» обязуется добиться высокого урожая на своих подсобных хозяйствах и огородах, образцово организовать общественное питание, своевременно подготовить к зиме жилища рабочих и цехи. Еще в начале года коллектив металлургов Кузнецкого комбината имени Сталина выступил с предложением шире развернуть Всесоюзное социалистическое соревнование за перевыполнение государственных планов. Тогда по зову кузнечан миллионы рабочих и работниц, специалистов и служащих брали на себя повышенные обязательства и с честью их выполняли. В первой половине года наша промышленность дала Красной Армии новые массы боевой техники. Эта техника помогла нашим воинам отразить генеральное наступление немецких войск, предпринятое ими на Орловско-Курском и Белгородском направлениях. Враг понес громадные потери, враг, как и прежде, переоценил свои силы и недооценил наших сил, враг обжегся и вынужден был перейти от наступления к обороне. В то же время наши войска на Орловском участке фронта перешли в наступление. Вчера наши войска вновь продвинулись вперед на 10-15 километров, несмотря на упорное сопротивление немцев и их многочисленные контратаки.

Жестокая битва на фронте еще более повышает боевой дух советских людей и зовет их на новые трудовые подвиги.

— Пока война продолжается, — жить только войной,—пишут динамовцы. — Все наши силы, все наши помыслы должны быть подчинены одному—задаче разбить ненавистного врага и быстрейшего очищения временно оккупированных советских территорий от гитлеровских орд.

Своим обращением о досрочном выполнении годового плана динамовцы говорят Красной Армии: бейте еще крепче немцев, мы вам поможем! Весь народ поможет Красной Армии разбить наголову немецких оккупантов. И как пишут динамовцы, «победа советского оружия явится достойной наградой за наш труд».

(Передовая «Правды» за 17 июля)

О Б ' Я В Л Е Н И Я

Театр русской драмы
им. М. Горького
ОБ'ЯВЛЯЕТ ПРИЕМ АРТИСТОВ,
а также вспомогательного состава.
За всеми справками обращаться
к секретарю дирекции в часы занятий. Прием заявлений до
25 июля.

Дагучкомбинат ЦСУ Госплана СССР
ПРОИЗВОДИТ НАБОР УЧАЩИХСЯ
на курсы счетоводов, бухгалтеров, главных и старших бухгалтеров, статистиков, машинисток с отрывом и без отрыва от производства для всех отраслей народного хозяйства. Обучение платное. С 20 июля в Махач-Кала открываются группы бухгалтеров, повышения квалификации главных и старших бухгалтеров. За всеми справками обращаться по адресам:

Махач-Кала, ул. Краснофлотская № 1, тел. 9—00.
Дербент, ул. Кази-Мамеда, № 9, к т. Петровой.
Буйнакск, ул. Леваневского, № 51, к т. Иванову.
Хасав-Юрт, ул. Инженерная, № 16-а, к т. Зелепукину.

Комбинату требуются главный бухгалтер, штатные и по совместительству преподаватели по колхозному и промышленному учету.

Дирекция.

Центральная физико-химическая лаборатория Наркомместпрома ДАССР
ПРИНИМАЕТ
от хозяйственных организаций, колхозов и отдельных граждан
ЖИРЫ ДЛЯ ВАРКИ ХОЗЯЙСТВЕННОГО И ТУАЛЕТНОГО МЫЛА
на следующих условиях:
за один килограмм жиров лаборатория будет выдавать один килограмм доброкачественного хозяйственного мыла или 5 кусков туалетного мыла по государственной стоимости.
Адрес лаборатории: гор. Махач-Кала, ул. Сулеймана Стальского, № 2, тел. 4-11.

Издательству газеты «Дагправда»
ТРЕБУЕТСЯ
на постоянную работу
ГЛАВНЫЙ БУХГАЛТЕР.
С предложениями обращаться по адресу: ул. Пушкина, № 6.

ТРЕБУЮТСЯ:
Махачкалинскому винзаводу на постоянную работу—механик, слесарь, агроном, кочегар, бухгалтер, бондарь. Обращаться по адресу: Махачкалинский винзавод, в конце Мопровской улицы.

Адрес редакции и издательства: Махач-Кала, Пушкинская, 6. Телефоны: зам. ответ. редактора и отдел партийной жизни — 1-05, ответ. секретаря и промышленно-транспортный отдел—8-04, общий—3-22,
отделов: военно-оборонного—2-48, сельскохозяйственного—7-83, писем и рабселькоров—9-80, выпускающего—8-44, издательства—1-87, отдела об'явлений и заказов—2-11.

С—3504.

Типография издательства «Дагестанская правда».

Заказ № 294.

НАУЧНАЯ
БИБЛИОТЕКА
[illegible] УНИВЕРСИТЕТЕ

Пролетарии всех стран, соединяйтесь!

ДАГЕСТАНСКАЯ ПРАВДА

№ 145 (6411)
ВТОРНИК
20
ИЮЛЯ
1943 г.
Цена 20 коп.

Орган Дагестанского Обкома, Махачкалинского Горкома ВКП(б) и Верховного Совета ДАССР

В Совнаркоме Союза ССР и ЦК ВКП(б)

Об уборке урожая и заготовках сельскохозяйственных продуктов в 1943 году

Совнарком СССР и ЦК ВКП(б) обращают внимание облисполкомов, крайисполкомов, Совнаркомов республик, обкомов, крайкомов партии, ЦК компартий союзных республик, райисполкомов, райкомов партии, директоров МТС и совхозов и правлений колхозов на особо важное значение своевременной уборки урожая и выполнения плана заготовок сельскохозяйственных продуктов в 1943 году для полного обеспечения потребностей Красной Армии и страны продовольствием, а промышленности — сырьем. СНК СССР и ЦК ВКП(б) считают важнейшим условием успешного проведения уборки урожая и заготовок сельскохозяйственных продуктов своевременную подготовку всех комбайнов, тракторов, простых уборочных машин, автомашин, бесперебойную их работу в период уборки, поголовное участие на уборке урожая всех колхозников, комбайнеров, трактористов, рабочих совхозов, привлечение в помощь колхозам и совхозам трудоспособного населения городов, сельских местностей и учащихся на уборочные работы.

Совнарком СССР и ЦК ВКП(б) предупреждают советские и партийные организации, Наркомзем и Наркомсовхозов СССР о недопустимости повторения ошибок прошлого года, когда некоторые руководители земельных, советских и партийных органов недооценили трудностей уборки урожая в военное время, не обеспечили своевременного и доброкачественного ремонта комбайнов и их производительного использования на уборке, вследствие чего уборка была растянута на длительный период, не был своевременно произведен обмолот хлебов и имели место в ряде областей Сибири, Поволжья и других значительные потери урожая.

Вместе с этим многие земельные, советские и партийные организации, колхозы, совхозы и МТС своевременно не подготовили и плохо использовали с первых дней уборки конные уборочные машины, неудовлетворительно организовали косовицу вручную, не обеспечили немедленной вязки скошенного хлеба в снопы, скирдование хлебов нередко подменялось копнением, создавалось большое количество мелких открытых полевых токов, что приводило в ряде случаев к порче и гибели урожая.

В деле заготовок сельскохозяйственных продуктов и, прежде всего, хлеба Наркомзаг, Наркомсовхозов СССР, советские и партийные организации, особенно в Челябинской, Куйбышевской, Омской, Пензенской, Саратовской областях, Алтайском крае, Башкирской и Татарской АССР допустили серьезные ошибки, выразившиеся в том, что не организовали сдачи зерна государству колхозами и совхозами с самого начала уборки, в результате чего отдельными районами, колхозами и совхозами не был полностью выполнен государственный план заготовок сельскохозяйственных продуктов.

Совнарком СССР и ЦК ВКП(б) считают, что своевременная и успешная уборка урожая и выполнение государственных планов заготовок сельскохозяйственных продуктов в 1943 г. является одной из важнейших военно-хозяйственных задач советских, партийных и комсомольских организаций, совхозов, колхозов, МТС, колхозников и колхозниц, работников МТС и совхозов в деле скорейшего разгрома немецко-фашистских захватчиков.

Совнарком СССР и ЦК ВКП(б) обязали Наркомзем, Наркомсовхозов, Наркомпищепром, Наркоммясомолпром СССР, Наркомзаг, облисполкомы, крайисполкомы, Совнаркомы союзных и автономных республик, обкомы и крайкомы партии, ЦК компартий союзных республик, райисполкомы и райкомы партии, директоров МТС и совхозов, председателей сельсоветов и колхозов:

I.

О подготовке к уборке урожая и заготовкам сельскохозяйственных продуктов

1. Составить в каждом колхозе, совхозе, МТС рабочие планы проведения уборки, вывозки и сдачи сельскохозяйственных продуктов государству, предусмотрев в этих планах правильную расстановку рабочей силы, использование комбайнов, простых уборочных машин, транспортных средств, живого тягла, выделение бригад по вывозу хлеба и других продуктов государству и проведение других сельскохозяйственных работ, совпадающих по времени с уборкой урожая.

2. Закончить до начала уборки урожая ремонт и подготовку всех комбайнов, тракторов, простых уборочных машин, молотилок, локомобилей, автомашин и ручного уборочного инвентаря. Отремонтировать все имеющиеся в колхозах и совхозах конные приводы для использования их на обмолоте хлебов, произвести ремонт и изготовление транспортного инвентаря и сбруи (телег, бестарок, арб, прицепных автомобильных и тракторных тележек, хомутов и т. д.).

3. Направить из промышленных предприятий, не в ущерб выполнению военных заказов, в МТС и совхозы бригады рабочих в составе слесарей, сварщиков, кузнецов и плотников для оказания помощи МТС и совхозам в проведении полевого ремонта комбайнов и уборочных машин.

Мобилизовать квалифицированных рабочих и технический персонал из промышленных предприятий и учреждений сроком на 1,5-2 месяца и направить их в качестве механиков для помощи комбайнерам и трактористам МТС и совхозов в полевом ремонте комбайнов и тракторов с тем, чтобы один механик обслужил 4-5 комбайнов. Направить на время уборки урожая в МТС и совхозы комбайнеров, работающих в промышленных предприятиях и учреждениях.

4. Для обеспечения в период уборки урожая бесперебойной работы комбайнов и тракторов оборудовать в каждой МТС и совхозе по одной передвижной мастерской на 10-15 комбайнов на автомашинах или по одной передвижной мастерской на конной тяге на 5-8 комбайнов. Снабдить каждый комбайновый агрегат наиболее ходовыми запасными частями, материалами и инструментом, необходимыми для проведения технического ухода и ремонта в поле, а также заправочным инвентарем и противопожарными средствами.

5. Обязать облисполкомы, крайисполкомы, Совнаркомы республик, обкомы, крайкомы партии и ЦК компартий союзных республик, райкомы партии и райисполкомы установить задания районам, а в районах колхозам и совхозам по привлечению коров колхозов, совхозов и отдельно колхозников, рабочих и служащих совхозов на уборочные и легкие транспортные работы на близкие расстояния.

6. Обеспечить до начала уборки урожая в каждой МТС и совхозе накопление запасов всех видов горючего, смазочных материалов, необходимых для проведения уборки урожая, не менее, чем на 10 дней работы. Установить, что лимиты на горючее, выделенные для МТС, совхозов и на вывозку хлеба на июнь-июль-август и сентябрь месяцы, действительны в течение всего третьего квартала 1943 года. Запретить использование горючего, предназначаемого для сельскохозяйственных работ на какие-либо другие цели. Обязать Главнефтеснаб при СНК СССР производить отпуск совхозам Наркомсовхозов горючего на уборочные работы и проведение озимого сева в первую очередь.

7. Закрепить комбайны за тракторными бригадами. Обязать директоров МТС включить в план работ тракторных бригад комбайновую уборку. Установить, что комбайнер, как начальник агрегата, подчиняется бригадиру тракторной бригады, который наряду с комбайнером несет ответственность перед МТС за выполнение плана комбайновой уборки и техническое состояние комбайнов.

8. Предупредить облисполкомы, крайисполкомы, Совнаркомы республик, обкомы, крайкомы партии и ЦК компартий союзных республик, райкомы партии и райисполкомы от ошибок прошлого года, выразившихся в недооценке привлечения и использования на полевых работах всех колхозников и мобилизованного трудоспособного населения городов и районных центров.

Предложить облисполкомам, крайисполкомам, Совнаркомам республик, обкомам, крайкомам партии и ЦК компартий союзных республик, райкомам партии, райисполкомам провести мобилизацию и организовать переезд трудоспособного городского населения и учащихся, мобилизуемых на сельскохозяйственные работы в колхозы и совхозы, своевременно распределить их по бригадам и звеньям. Установить мобилизованным в 1943 году на уборку урожая в колхозы и совхозы задания по выработке: 40-50 трудодней в колхозах и 50-60 дневных норм в совхозах, а для учащихся — 20-30 трудодней в колхозах и 20-30 дневных норм в совхозах, по выполнении которых они, по их желанию, освобождаются от мобилизации.

9. Добиться обязательного участия на уборке урожая и других полевых работах, совпадающих по времени с уборкой, всех колхозников, колхозниц, подростков, рабочих и служащих совхозов и членов их семей, а также трудоспособного населения из неколхозников, проживающих в колхозах и на территории совхозов.

10. Провести до начала уборки государственную проверку готовности МТС, колхозов и совхозов к уборке урожая. Для проведения государственной проверки готовности к уборке урожая выделить руководящих работников облисполкомов, крайисполкомов, Совнаркомов республик, обкомов, крайкомов партии и ЦК компартий союзных республик, райисполкомов и райкомов партии. Обратить особое внимание на проверку готовности каждого комбайна и трактора к уборке урожая и обеспеченность их подготовленными комбайнерами и трактористами.

Результаты проверки по колхозам, МТС и совхозам рассмотреть в райисполкомах и райкомах партии с принятием немедленных мер по устранению выявленных недостатков в подготовке к уборке урожая.

II.

По уборке зерновых и масличных культур

1. Обеспечить работу комбайнов и простых уборочных машин на уборке не менее 16 часов в сутки. При вынужденных простоях комбайнов использовать колхозников, прикрепленных к комбайновому агрегату, на уборке урожая простыми машинами и вручную недалеко от места работы комбайна.

Использовать на косьбе хлебов, наряду с жатками-самоскидками и лобогрейками, сенокосилки, приспособив их для этой работы. Выделить для работы на простых уборочных машинах наиболее опытных колхозников, колхозниц, рабочих совхозов и закрепить за ними участки работы.

2. Запретить оставление на полях незаскирдованного хлеба. На всей уборочной площади производить сгребание колосьев, подбор и копнение их, а также скирдование соломы из-под комбайнов и сбор половы для использования на корм скоту. При проведении скирдования соломы из-под комбайнов применять волокуши на конной и воловьей тяге или на коровах.

Рекомендовать колхозам выдавать колхозникам, работающим на колхозном тягле, одну пятую часть (20 процентов) от собранной, свезенной на усадьбу или заскирдованной соломы после уборки комбайнами. Колхозникам, работающим на своих коровах на возке и скирдовании соломы после уборки комбайнами, выдавать до одной трети от свезенной с поля ими заскирдованной соломы.

3. Приступить к обмолоту хлебов не позднее 5 дней после начала косовицы, организовав в первую очередь молотьбу с копен. В целях успешного проведения обмолота обеспечить наиболее полное использование сложных молотилок, организовав их работу не менее 20 часов в сутки. Широко применять обмолот конными молотилками и другими способами, сообразуясь с местными условиями и особенностями обмолачиваемых культур. Обеспечить использование на молотьбе электроприводов, водяных приводов и других силовых установок. При всех способах уборки и обмолота особое внимание обращать на тщательность и чистоту вымолота.

4. В связи со значительным расширением посевов проса в 1943 году и особой важностью коротких сроков уборки Совнарком СССР и ЦК ВКП(б) подчеркивают необходимость своевременной и тщательной подготовки к уборке проса с тем, чтобы уборка проса была закончена не более, как за 5-6 дней с момента созревания на каждом отдельном участке.

Выделить для уборки этой культуры лучших трактористов и комбайнеров, специально приспособленные комбайны, вполне исправные жатки и лобогрейки, оборудовать их зерноуловителями, провести в наиболее сжатые сроки вязку и скирдование, а также обмолот убранного проса.

5. Установить, что размеры семенных участков колхозов не должны превышать: по озимой пшенице и ржи—12 проц., по овсу и ячменю—13 процентов, по яровой пшенице и гречихе—15 процентов, по кукурузе—8 процентов, по просу—7 процентов, по зернобобовым культурам—15 процентов, по подсолнечнику и другим масличным культурам, кроме льна-кудряша и арахиса,—5 процентов, по льну-кудряшу и арахису—15 процентов, по сое, клещевине и рису—10 процентов от площади посева соответствующих культур.

Допустить в виде исключения, с утверждения райисполкомов, выделение семенных участков из наиболее урожайных сортовых посевов в тех колхозах и совхозах, где на семенных участках из-за стихийных бедствий получен низкий урожай.

Запретить засыпку семенных фондов с общих посевов колхозов до выполнения колхозами своих обязательств перед государством.

Запретить колхозам и совхозам расходование урожая с семенных участков до полной засыпки семенных фондов на какие бы то ни было другие цели, кроме семенных. Виновных в использовании урожая с семенных участков не по назначению и лиц, побуждающих к этому, привлекать к уголовной ответственности.

Установить, что после полной засыпки семенных фондов, в случае если остаются излишки зерна, собранного с семенных участков колхозов и совхозов, излишнее зерно с семенных участков может быть использовано колхозами и совхозами для

(Окончание см. на 2-ой стр.).

ОТ СОВЕТСКОГО ИНФОРМБЮРО

ОПЕРАТИВНАЯ СВОДКА ЗА 18 ИЮЛЯ

В течение 18 июля наши войска на ОРЛОВСКОМ участке фронта продолжали наступление и, преодолевая контратаки противника, продвинулись вперед на 4-6 километров.

На БЕЛГОРОДСКОМ направлении—усиленные поиски разведчиков.

В течение 17 июля наши войска на Орловском участке фронта подбили и уничтожили 78 немецких танков и 20 бронемашин. В воздушных боях и огнем зенитной артиллерии уничтожено 137 самолетов противника.

• • •

На Орловском участке фронта наши войска, преодолевая сопротивление противника и отражая его контратаки, продолжали продвигаться вперед. Части Н-ского соединения заняли ряд населенных пунктов. Уничтожено 900 немецких солдат и офицеров. Части другого соединения, развивая наступление, уничтожили до 3.000 гитлеровцев, 61 орудие, 138 пулеметов и 25 минометов. Подразделения Н-ской гвардейской части штурмом взяли сильно укрепленный противником населенный пункт, уничтожив при этом до батальона немецкой пехоты, захвачено несколько складов с оружием и продовольствием. На одном участке крупные силы вражеской пехоты при поддержке 40 танков перешли в контратаку. Бойцы Н-ской гвардейской части встретили немцев огнем из всех видов оружия. Контратака противника захлебнулась. На поле боя остались сотни трупов немецких солдат и офицеров и 17 подбитых и сгоревших танков.

• • •

На Белгородском направлении происходили поиски разведывательных отрядов. Группа бойцов во главе с капитаном Волковым на танке проникла в расположение врага и обнаружила 20 немецких танков, разведчики вернулись в свое подразделение и в сопровождении еще двух танков снова направились к месту скопления вражеских машин. Скрытно подойдя к расположению противника, 3 советских танка на полном ходу ринулись в атаку. Не ожидавшие удара немецкие танки, беспорядочно отстреливаясь, стали отходить. На поле боя осталось 9 подбитых и горящих танков противника. Разведчики младший сержант Романечко и красноармеец Грушецкий проникли в расположение противника, взорвали вражескую огневую точку, истребили 10 гитлеровцев и захватили в плен немецкого офицера. Старшина Егоров очередью из ручного пулемета сбил вражеский истребитель «Мессершмитт — 109». Красноармеец Каврига двумя выстрелами из противотанкового ружья поджог бомбардировщик «Юнкерс — 88». Самолет упал на нашей территории и сгорел вместе с экипажем.

• • •

Северо-восточнее Новороссийска немцы, пытаясь вернуть потерянную накануне высоту, предприняли несколько контратак. Наши подразделения отбили все контратаки гитлеровцев и прочно удерживают занятые позиции. На поле боя осталось до 200 вражеских трупов, 8 сгоревших и подбитых немецких танков.

Нашей авиацией в Черном море потоплена подводная лодка противника.

В Баренцовом море потоплен немецкий транспорт, повреждены 2 транспорта и сторожевой корабль противника.

• • •

На Орловском участке фронта на сторону Красной Армии перешли 7 солдат 262 немецкой пехотной дивизии. Перебежчики приехали сдаваться в плен на 5 автомашинах, нагруженных боеприпасами.

• • •

Против партизанского отряда, действующего в одном из районов Ленинградской области, немцы снарядили крупную карательную экспедицию. Свыше тысячи вражеских солдат и офицеров с танками и артиллерией, осаждали партизан. Заняв круговую оборону, советские патриоты в течение дня отбивали атаки противника. Изматав немцев стойкой обороной, партизаны перешли в контратаку и прорвали кольцо окружения. В этом бою немцы потеряли только убитыми 130 солдат и офицеров. Уничтожены 2 немецких танка и несколько автомашин с боеприпасами.

• • •

Немецкие солдаты, захваченные в плен на Орловском участке фронта, сообщают о тяжелых потерях немецкой армии. Перешедшие на сторону Красной Армии, ефрейторы 192 полка 56 немецкой пехотной дивизии Людвиг В. и Август К. рассказали: «Русская артиллерия и авиация произвели большие опустошения в рядах нашего полка. Некоторые подразделения в первый же день потеряли до 60 процентов личного состава. Когда русские перешли в наступление и прорвали нашу оборону, командование опасаясь окружения, отдало приказ об отходе. Началось беспорядочное бегство. Многие солдаты бросали оружие, шинели, одеяла и другие личные вещи. Воспользовавшись паникой, мы незаметно отделились от своего взвода и повернули по направлению к русским сдаваться в плен».

Пленный унтер-офицер 6 роты 482 немецкого пехотного полка Иоганн Шнебергер рассказал: «Из 80 солдат 6 роты в первый день наступления русских уцелело только 8 человек, да и те попали в плен».

Пленный фельдфебель 208 немецкой пехотной дивизии Герберт Гендоляр рассказал: «Командование прилагало все усилия, чтобы остановить наступление русских, но безрезультатно. За 3 дня многие подразделения дивизии уничтожены. Бешеный огонь русских батарей выбил нас из колеи. Мы не знали, куда деваться. Солдаты с ужасом говорили: «Русские нам готовят летний Сталинград».

ОПЕРАТИВНАЯ СВОДКА ЗА 19 ИЮЛЯ

В течение 19 июля наши войска на ОРЛОВСКОМ участке фронта продолжали развивать наступление на прежних направлениях и продвинулись вперед от 6 до 10 километров. За день отбито 12 контратак немецких войск с большими для них потерями.

Наши войска, наступающие СЕВЕРНЕЕ ОРЛА, заняли (кроме ранее опубликованных) еще 70 населенных пунктов, в том числе населенные пункты: БУДА, УСАДЬБА, ХАТЬКОВО, СУСЕЯ, БРУСНЫ, УКОЛИЦЫ, КИРЕЙКОВО, НОГАЯ, ДОЛИНА, ВЫТЕБЕТЬ, СЕРЕДИЧИ, АЛЕШНЯ, ЩЕРБОВО, КУДРЯВЕЦ, ПЕШКОВА, МЕДВЕДКИ, ПЕПЕЛЕВКА, МИЛЯТИНО, ЛЬГОВО, ИЛЬИНСКОЕ, ВЕРХНЯЯ РЫДАНЬ, КОПТЕВО, ДОЛБИЛОВО, РУДНЕВО, АЗАРОВО, ГОРОДИЩЕ.

ВОСТОЧНЕЕ ОРЛА наши войска заняли (кроме ранее опубликованных) 40 населенных пунктов, в том числе населенные пункты: СОЙМОНОВО, БОГДАНОВО, ОДИНОК, СЫЧИ, ЗАБРОДЫ, ДАЛЬНОВИДОВО.

ЮЖНЕЕ ОРЛА наши войска заняли 20 населенных пунктов, в том числе населенные пункты: ОЗЕРКИ, ТУРЕЙКА, ТРОСНА, ЛАВРОВО и станцию МАЛОАРХАНГЕЛЬСК.

На БЕЛГОРОДСКОМ направлении продолжались усиленные поиски разведчиков.

В течение 18 июля наши войска на Орловском участке фронта подбили и уничтожили 72 немецких танка. В воздушных боях и огнем зенитной артиллерии сбито 97 самолетов противника.

• • •

На Орловском участке фронта наши войска продолжали наступление. Немцы спешно подбрасывают новые подкрепления и бросают их в контратаки. Преодолевая сопротивление противника и отражая его многочисленные контратаки, наши части продолжали продвигаться вперед и заняли ряд населенных пунктов. Части Н-ского соединения за последние 4 дня боев, нанося удары немцам и отражая их контратаки, подбили и сожгли более 150 немецких танков, уничтожили 54 самоходных пушки и много орудий. Захвачены большие трофеи, в числе которых 31 самоходное орудие и 17 вагонов с боеприпасами. На другом участке часть под командованием тов. Логозина истребила несколько сот гитлеровцев, взяла 215 пленных и захватила 12 полевых и 2 противотанковых орудия, 43 пулемета, склад с боеприпасами и склад с медикаментами. Танковая рота под командованием лейтенанта Маценко во встречном бою полностью уничтожила батальон немецкой мотопехоты.

• • •

На Белгородском направлении в боях против немецко-фашистских захватчиков хорошо действовали и отличились наши саперные войска. С начала наступления немцев, т. е. с 5 июля, на минных полях, а также подвижными группами минеров-окопников уничтожены сотни немецких танков, бронемашин и до 200 автомашин с боеприпасами и войсками. Саперы, под командованием т. Столярова, подорвали 28 немецких танков, прорвавшихся в расположение наших частей. Минеры-окопники подразделения, где командиром гвардии майор Арустамов, подорвали 11 танков противника.

• • •

Северо-восточнее Новороссийска противник предпринял несколько ожесточенных контратак, вновь пытаясь вернуть высоту, занятую нашими частями. Все контратаки немцев отбиты с большими для них потерями. Одну контратаку предпринял 560 немецкий штрафной батальон, состоящий из 3 рот унтер-офицеров и одной роты офицеров. Бойцы, под командованием т. Батлука, пулеметным огнем и в рукопашной схватке истребили до 300 гитлеровцев из состава этого батальона.

• • •

На одном участке Калининского фронта 3 наших разведывательных отряда, после артиллерийского обстрела вражеских позиций, атаковали противника. Разведчики выбили немцев с занимаемых позиций и овладели опорным пунктом противника. В этом бою разведывательными отрядами уничтожено до 200 немецких солдат и офицеров, захвачены трофеи и пленные.

• • •

На Ленинградском фронте огнем артиллерии и минометов уничтожено 4 орудия, разрушено более 20 дзотов противника. Снайперы Н-ской части истребили 73 гитлеровца. В воздушных боях и огнем зенитной артиллерии на подступах к Ленинграду сбито 3 немецких самолета.

• • •

Партизанский отряд «За Родину», действующий в одном из районов Орловской области, совершил внезапный налет на немецкий гарнизон, расположенный в крупном селе. Партизаны штурмом заняли село, истребили до роты гитлеровцев и захватили несколько пулеметов, автоматы, винтовки, боеприпасы и другие трофеи. Партизанский отряд, действующий в Смоленской области, 9 июля организовал крушение немецкого эшелона с горючим. В результате взрыва состав загорелся. Уничтожено 700 тонн бензина. Партизаны другого смоленского отряда на шоссейной дороге подорвали 18 автомашин с немецкими солдатами и военными грузами противника.

• • •

Взятый в плен на Орловском участке фронта ефрейтор 9 роты 351 полка 183 немецкой пехотной дивизии Герберт Зейстер рассказал: «351 полк до самого последнего времени находился на отдыхе в районе Спас-Деменска. Офицеры нам сообщили, что дивизия скоро отправится во Францию, а оттуда в Сицилию. Совершенно неожиданно 15 июля полк был поднят по тревоге и переброшен в район, где русские войска прорвали нашу оборону. Нас гнали безостановочно, не давая отдыха. Прибыв в район боев, подразделения полка с хода были брошены в контратаку против наступавших русских подразделений. За один час 9 рота потеряла 56 солдат убитыми и 15 ранеными, а остальные бежали с поля боя».

Заявление Герберта Зейстера дополняет обер-ефрейтор 12 пулеметной роты того же 351 полка Вилли Питнер. Он сообщил: «Мы были твердо уверены, что в ближайшие дни дивизия будет отправлена во Францию, а оттуда в Сицилию. Однако в связи с напряженной обстановкой, создавшейся в районе Орла, полк был с невиданной поспешностью переброшен туда. На рассвете солдат 3-го батальона погнали в контратаку. Командование поставило перед нами задачу — остановить наступление русских, но ничего из этого не получилось. Батальон попал под сильный огонь русской пехоты и танков, понес большие потери и отступил».

Налеты нашей авиации на железнодорожный узел Орел, станции Навля, Карачев и аэродромы противника

В ночь на 18 июля наша авиация произвела налеты на железнодорожный узел Орел, станции Навля, Карачев и аэродромы противника.

На железнодорожный узел Орел сброшено много фугасных и зажигательных бомб. В результате бомбардировки возникли большие пожары. Горели эшелоны и склады противника. Пожары сопровождались сильными взрывами.

На железнодорожных станциях Навля и Карачев прямыми попаданиями бомб разбито несколько воинских эшелонов противника.

Наши самолеты бомбардировали также аэродромы, на которых было обнаружено большое скопление немецких самолетов. Уничтожено и повреждено значительное число самолетов противника.

3 наших самолета не вернулись на свои аэродромы.

ПРИГОВОР НАД ИЗМЕННИКАМИ РОДИНЫ ПРИВЕДЕН В ИСПОЛНЕНИЕ

18 июля в 13 часов в г. Краснодаре на городской площади был приведен в исполнение приговор над изменниками Родины—Тищенко, Пушкаревым, Речкаловым, Мисаном, Котомцевым, Напцок, Кладовым и Ластовина, приговоренными Военным Трибуналом Северо-Кавказского фронта по делу о зверствах немецко-фашистских захватчиков в гор. Краснодаре и Краснодарском крае к смертной казни через повешение. На площади присутствовало свыше 30 тысяч трудящихся Краснодара и колхозников близлежащих станиц. Оглашение приговора Трибунала было встречено долго несмолкавшими аплодисментами всех присутствовавших на площади. Трудящиеся Краснодара с исключительным единодушием одобряют приговор.

Краснодар, 18 июля (ТАСС).

-⊙-

Сообщение ТАСС

В лондонской газете «Таймс» и в вашингтонской газете «Стар» на-днях были опубликованы сообщения относительно переговоров между представителями СССР, США, Великобритании и Китая по поводу состава Центрального Комитета «Администрации помощи и восстановления Об'единенных наций», проект соглашения об организации которой был принят в Вашингтоне 13 июня с. г. представителями указанных выше государств. В этих сообщениях содержатся утверждения будто бы представитель Советского Союза требовал при переговорах по этому вопросу ограничения состава Центрального Комитета лишь представителями 4 держав и что предложение о введении в состав Комитета дополнительно представителей еще трех государств было отклонено якобы «под сильным нажимом Советского Союза».

ТАСС уполномочен заявить, что такие утверждения не соответствуют действительности. На самом деле предложение о составе Центрального Комитета «Администрации» из представителей указанных выше 4 держав с самого начала содержалось в проекте Государственного Департамента США, к таковому предложению и присоединился представитель Советского Союза.

-⊙-

Потопление итальянской подводной лодкой турецкого судна

Протест турецкого правительства Италии

АНКАРА, 18 июля. (ТАСС). 9 июля турецкое моторное судно «Шишман» водоизмещением в 150 тонн, шедшее с грузом цемента из Измира в Анталью, подверглось орудийному обстрелу с итальянской подводной лодки в турецких территориальных водах и было потоплено. Среди команды судна есть убитые и раненые. Оставшихся в живых членов команды подобрало проходившее поблизости другое турецкое судно.

ЛОНДОН, 19 июля (ТАСС). Агентство Рейтер передает сообщение газеты «Дейли телеграф энд Морнинг пост» о том, что Турция заявила Италии протест в связи с потоплением итальянской подводной лодкой турецкого моторного судна.

В Совнаркоме Союза ССР и ЦК ВКП(б)

ОБ УБОРКЕ УРОЖАЯ И ЗАГОТОВКАХ СЕЛЬСКОХОЗЯЙСТВЕННЫХ ПРОДУКТОВ В 1943 ГОДУ

(Окончание. Начало см. на 1-й стр.).

выполнения своих обязательств перед государством, а после выполнения этих обязательств—для других нужд.

6. Совнарком Союза ССР и Центральный Комитет ВКП(б) обращают внимание местных советских, партийных и земельных органов, МТС, колхозов и совхозов на исключительно важное значение борьбы с потерями урожая. В этих целях обязать облисполкомы, крайисполкомы, Совнаркомы республик, обкомы, крайкомы партии и ЦК компартий союзных республик, райисполкомы, райкомы партии, директоров МТС и совхозов и колхозы:

а) не допускать перестоя и осыпания хлебов на корню. Особое внимание обратить на проведение уборки в самые короткие сроки легко осыпающихся сортов в культур—ржи, мягкой яровой пшеницы, ячменя, проса, гороха, чечевицы, горчицы и др;

б) оборудовать в каждом колхозе, совхозе и МТС комбайны и простые уборочные машины зерноулоеителями. Не допускать уборки комбайнами на высоком срезе. Для уборки низкорослых и полегших хлебов заблаговременно оборудовать хедеры комбайнов приспособлениями для низкого среза. Организовать инструктаж комбайнеров, машинистов по правильной регулировке комбайнов, молотилок для уменьшения потерь зерна при уборке и обмолоте. Систематически контролировать чистоту вымолота молотилками на уборке комбайнами;

в) обеспечить немедленно после уборки хлебов тщательный подбор колосьев. Устранить потери при возке снопов к молотилкам и скирдам, при возке зерна от комбайнов к токам и от токов к государственным и колхозным зернохранилищам, для чего своевременно подготовить бестарки, автомашины, мешки, подстилки, пологи, рядна и брезенты, не допуская перевозок в неисправной таре. Установить порядок, при котором каждый убранный участок в течение 5 дней должен быть принят в полеводческих бригадах председателем колхоза, а при уборке комбайном—председателем колхоза и директором МТС.

7. Обратить внимание директоров совхозов и председателей колхозов на то, что большое количество зерна подвергается порче на токах и в поле уже после обмолота. В связи с этим, в целях недопущения порчи зерна, запретить оставление его на токах более чем 10 дней после уборки комбайнами и обмолота.

8. Для охраны хлеба на корню, а также скошенного, сложенного в копны и скирды, выделять в каждой бригаде дневных и ночных дежурных. Кроме того, выделить не позже чем за 10—15 дней до созревания хлеба об'ездчиков, находящихся в непосредственном подчинении председателя колхоза.

9. Директорам МТС, совхозов и правлениям колхозов обеспечить обязательное взвешивание хлеба из-под молотилок, комбайнов, тщательную охрану хлеба на токах, при перевозках его с токов на заготпункты и в амбары колхозов.

Для охраны хлеба на токах установить круглосуточные дежурства. Обязать председателей райисполкомов, секретарей райкомов партии обеспечить контроль за сохранностью хлеба на поле, на токах, при молотьбе и перевозках, обеспечить подбор колхозных весовщиков, кладовщиков, сторожей, об'ездчиков и старших обозных по вывозке хлеба из числа лучших колхозников.

10. В целях поощрения колхозников, работающих на уборке урожая и вывозке сельскохозяйственных продуктов, установить на время уборки и до выполнения плана заготовок отчисления зерна, подсолнечника, картофеля и овощей для выдачи аванса колхозникам и на внутрихозяйственные нужды в размерах: по зерну—15 процентов; по рису—10 процентов, по подсолнечнику—5 процентов, по картофелю и овощам—15 процентов от фактически сданного на государственные заготовительные пункты количества продукции этих культур.

Половину из отчисляемого зерна, риса, подсолнечника, картофеля и овощей распределять на трудодни, выработанные колхозниками на всех уборочных и других полевых работах в период уборки урожая, а также вывозке сельскохозяйственной продукции.

Вторую половину распределять между всеми колхозниками по трудодням, выработанным на всех работах с начала года, включая уборочные работы, а также на внутрихозяйственные нужды колхоза.

Рекомендовать колхозам не выдавать натуральных авансов колхозникам, не выработавшим минимума трудодней за прошедший до уборки период и не участвующим без уважительных причин на сельскохозяйственных работах в период уборки урожая.

11. Рекомендовать правлениям колхозов сохранить действовавший в 1942 году порядок выдачи из фонда авансирования колхозникам натурой по трудодням, фактически выработанным в период уборки урожая в следующих размерах:

а) за работу по уборке зерновых культур, семенников трав, подсолнечника, сахарной свеклы, льна, конопли, кок-сагыза и других технических культур (кроме хлопчатника) до 1,5 килограмма зерна на трудодень;

б) за работы по уборке картофеля и овощей:

до 5 килограммов картофеля или овощей на трудодень в колхозах Ленинградской, Московской, Калининской, Ярославской, Ивановской, Кировской, Горьковской, Смоленской, Тульской, Рязанской, Орловской областей, Чувашской и Марийской АССР;

до 3 килограммов картофеля или овощей на трудодень в колхозах других областей, краев и республик;

в) выдачу зерна, картофеля и овощей по трудодням производить в период уборки раз в неделю.

Выданные зерно, картофель и овощи по трудодням, заработанным в период уборки засчитываются в конце года в счет окончательного распределения доходов по трудодням.

12. Сохранить действовавший в 1942 году порядок выдачи премий натурой трактористам совхозов, работающим на комбайновой уборке урожая, и раз'ездным участковым механикам МТС, обеспечившим выполнение установленного плана комбайновой уборки при хорошем ее качестве.

13. Организовать в колхозах и совхозах тщательный учет урожая всех сельскохозяйственных культур. Отправку сельскохозяйственной продукции на заготовительные пункты и склады колхозов производить по весу и сопровождать накладной, один экземпляр которой, с распиской в получении зерна, передается счетоводу колхоза не позднее следующего дня. Все документы, относящиеся к учету хлеба и других сельскохозяйственных продуктов, должны храниться, как денежные документы.

14. Исходя из того, что расхищение зерна и другой колхозной и совхозной продукции является тягчайшим преступлением, Совет Народных Комиссаров СССР и Центральный Комитет ВКП(б) обязали судебные органы сурово карать расхитителей хлеба и другой сельскохозяйственный продукции колхозов и совхозов, вплоть до применения закона от 7 августа 1932 г. об охране общественной (социалистической) собственности.

III.

По заготовкам зерновых и масличных культур

1. Обязать Наркомзаг СССР, облисполкомы, крайисполкомы, Совнаркомы республик, обкомы, крайкомы партии и ЦК компартий союзных республик, райисполкомы и райкомы партии обеспечить безусловное выполнение плана заготовок зерна и масличных культур в установленные правительством сроки, для чего с первого дня уборки урожая организовать вывозку зерна и масличных культур на государственные заготовительные пункты, установив для каждого района, а в районе для каждого колхоза и совхоза пятидневные задания по вывозке государству сельскохозяйственных продуктов, требуя безоговорочного выполнения этих заданий.

2. Обязать Наркомзаг и его местные органы в кратчайший срок закончить вручение обязательств по поставкам зерновых и масличных культур государству. Советским, партийным организациям областей, краев и республик оказать необходимую помощь уполномоченным Наркомзага в их работе по отнесению колхозов к разрядам урожайности для начисления натуроплаты за работы МТС, пресекая всякие антигосударственные попытки, направленные к занижению урожайности колхозов и тем самым к искусственному снижению размеров натуроплаты.

3. Обязать директоров МТС обеспечить вручение счетов колхозам за работу МТС не позднее недельного срока по получении извещений от уполномоченных Наркомзага по отнесению колхозов к разрядам урожайности, а за косьбу, комбайновую уборку, молотьбу, зерноочистку и вывозку хлеба—не позднее недельного срока со дня выполнения МТС этих работ.

4. Обязать правления колхозов и директоров совхозов, исходя из установленных сроков выполнения плана заготовок, выделить для вывозки зерна и масличных культур на заготовительные пункты постоянные транспортные бригады, возглавив их в колхозах членами правлений колхозов.

5. Запретить без разрешения СНК СССР и ЦК ВКП(б) до конца уборки урожая и сдачи сельскохозяйственных продуктов государству мобилизацию из колхозов, совхозов и МТС рабочей силы, живого тягла и транспортных средств на какие-либо другие цели, не связанные с уборкой урожая и вывозкой государству сельскохозяйственных продуктов.

6. Установить, что из первых партий зерна, масличных культур и картофеля, сдаваемых колхозами и совхозами государству, в первую очередь погашаются полученные колхозами и совхозами от государства ссуды, а также задолженность колхозов за прошлые годы по обязательным поставкам и натуроплате за работы МТС. В дальнейшем из каждой партии сдаваемого колхозами зерна, масличных культур и картофеля половину зачислять в счет обязательных поставок и другую половину в счет натуроплаты за работы МТС.

7. Установить, что сдача зерновых, подсолнечника и других культур колхозами по обязательным поставкам и натуроплате за работы МТС (кроме молотьбы), а также обязательные поставки колхозниками и единоличными хозяйствами должны производиться по культурам в точном соответствии с врученными обязательствами и счетами за работы МТС. Такие культуры, как пшеница, рис, бобовые, гречиха, просо, рожь и кукуруза, сдаются в размерах, установленных врученными обязательствами по поставкам и счетами за работы МТС для каждой из этих культур. По другим зерновым культурам разрешается замена сдачи их любыми культурами по выбору сдатчика; по масличным культурам разрешается замена одних масличных культур другими в соответствии с установленными эквивалентами замены.

8. Запретить отвлечение автомашин Союззаготтранса на перевозки других грузов, не связанных с заготовками сельскохозяйственных продуктов, установив, что все автомашины Союззаготтранса, не занятые на вывозке из глубинных пунктов хлеба урожая 1942 года, переключаются полностью на вывозку сельскохозяйственных продуктов из совхозов. Запретить отвлечение автомашин Совхозтранса, автомашин и живого тягла совхозов на другие работы до окончания уборки урожая и выполнения совхозами государственных планов сдачи сельскохозяйственных продуктов.

9. Обязать Наркомсовхозов СССР передать во временное пользование Наркомзага пригодные для хранения зерна склады общей емкостью в 500 тыс. тонн с последующей вывозкой зерна совхозным транспортом на линейные пункты Заготзерно. Наркомзагу организовать в совхозах Наркомсовхозов СССР временные заготовительные пункты и принять на эти пункты от указанных совхозов 500 тыс. тонн зерна. Наркомсовхозов СССР до момента вывоза зерна из совхозов предоставлять по требованию заведующих складами Наркомзага необходимое количество рабочих и механизмов для сушки и очистки государственного зерна, принятого в колхозах.

10. Установить, что совхозы и подсобные хозяйства наркоматов, хозяйства областных (краевых и республиканских) трестов пригородных совхозов, предприятий, учреждений и организаций, кроме подсобных хозяйств учебных заведений (с посевами не свыше 20 га), лечебных заведений, детских яслей, домов инвалидов и престарелых колхозников, привлекаются при наличии посевов зерновых и масличных культур к сдаче зерна, риса, подсолнечника и масличных культур с каждого гектара пашни, находящейся в их пользовании, по половинным нормам сдачи по обязательным поставкам, установленным для колхозов, обслуживаемых МТС.

Запретить пригородным совхозам и указанным в настоящем пункте подсобным хозяйствам расходование пшеницы и ржи, полученных с посевов указанных хозяйств, обязав их полностью сдавать государству сверх установленного им плана сдачи этих культур, за исключением семян в размерах, предусмотренных промфинпланом. Наркомзагу выдавать взамен сданных сверхплана пшеницы и ржи концентрированные корма в размере 50 процентов к сверхплановой сдаче, но не свыше фактической потребности пригородных совхозов и подсобных хозяйств.

Разрешить пригородным совхозам и подсобным хозяйствам излишки остальных зерновых и масличных культур, оставшиеся после выполнения обязательств перед государством, засыпки семенных и фуражных фондов, расходовать на нужды общественного питания.

11. Разрешить Наркомзагу СССР задолженность по подсолнечнику и другим масличным культурам, числящуюся за колхозами, не имеющими посева масличных культур в 1943 году, взыскивать зерновыми культурами по эквиваленту центнер за центнер с доплатой колхозами разницы в цене деньгами.

12. Обязать Наркомзаг не позднее как за 10 дней до начала приемки хлеба привести в полную готовность элеваторы и заготовительные пункты.

13. В целях облегчения колхозам и совхозам сдачи зерна и масличных культур государству, обязать Наркомзаг СССР открыть дополнительно заготовительные пункты на железнодорожных станциях, раз'ездах и пристанях. Обязать НКПС, Наркомречфлот, облисполкомы, крайисполкомы и Совнаркомы республик не позднее 1 августа передать во временное пользование Наркомзагу имеющиеся на станциях, раз'ездах и пристанях склады для организации заготовительных пунктов по приемке зерна и масличных культур.

14. Разрешить облисполкомам, крайисполкомам и Совнаркомам республик мобилизовать для вывозки хлеба на период заготовок до 50 процентов действующего автотранспорта гражданских предприятий и учреждений и до 30 процентов действующего автотранспорта оборонных предприятий и строек.

IV.

По уборке и заготовкам картофеля и овощей

1. Закончить уборку картофеля, а также уборку овощей и закладку их в хранилища до наступления осенних заморозков. Обеспечить ежедневную уборку выпаханного за день картофеля и собранных овощей. После уборки картофеля проводить боронование убранных участков с подборкой клубней.

2. Установить семенные участки по картофелю в размере 15 процентов от посевных площадей картофеля в 1943 году.

В целях дальнейшего расширения посевных площадей картофеля в Куйбышевской, Саратовской, Сталинградской, Чкаловской, Пензенской, Тамбовской, Воронежской, Ростовской, Ворошиловградской областях, Краснодарском и Ставропольском краях, Татарской и Калмыкской АССР, Грузинской, Армянской, Азербайджанской, Туркменской, Узбекской, Таджикской, Киргизской ССР, Джамбулской, Южно-Казахстанской, Актюбинской, Западно-Казахстанской, Кустанайской, Карагандинской областях, Казахской ССР разрешить колхозам в этих областях увеличить размеры семенных участков по картофелю до 18 процентов от посевных площадей картофеля в 1943 году.

Установить порядок использования урожая с семенных участков картофеля такой же, как и по зерновым культурам.

3. Обязать Наркомзаг засчитывать семеноводческим колхозам семена всех овощных культур, сдаваемые заготовителям в порядке контрактационных договоров, в счёт обязательных поставок овощей государству по эквивалентам, установленным Наркомзагом и Наркомземом СССР.

Наркомзагу совместно с Наркомземом СССР установить в декадный срок эквивалент замены овощной продукции семенами овощных культур, для которых не были установлены эквиваленты на 1942 год.

Председателям райисполкомов совсовместно с районными уполномоченными Наркомзага и управляющими конторами «Сортсемовощ» установить до 20 июля 1943 года количество семян овощных культур, подлежащих сдаче семеноводческими колхозами в счет поставок овощей государству.

Наркомзагу до 25 июля 1943 г. установить сроки сдачи овощных семян в соответствии со сроками сдачи, указанными в контрактационных договорах колхозов с конторами «Сортсемовощ».

Запретить семеноводческим колхозам использование семенников с законтрактованных площадей на какие-либо другие цели, кроме семенных, до выполнения плана закладки семенников по многолетним культурам или сдаче семян по однолетним культурам (помидоры, огурцы и др.).

Обязать несеменоводческие колхозы, имеющие посевы овощей, обеспечить себя семенами овощных культур для посева в 1944 году и своевременно, вслед за уборкой заложить маточные корни для высадки весной 1944 года.

Разрешить Наркомторгу СССР и Центросоюзу принимать от колхозов и совхозов в счет плана сдачи государству картофель, овощи в сушеном виде.

V.

По уборке и заготовке технических культур и семенников трав

А) По сахарной свекле.

1. Установить начало копки фабричной сахарной свеклы для Узбекской ССР 15-20 августа, для Киргизской ССР и Казахской ССР (поливные районы) — 15 августа и для остальных районов СССР—1—10 сентября.

Закончить копку и возку сахарной свеклы в следующие сроки:

	копка	возка
По Узбекской, Киргизской и Казахской ССР	15-XI	15-XII
По Грузинской, Армянской ССР и Краснодарскому краю	5-XI	25-XI
По Алтайскому, Красноярскому и Хабаровскому краям, Кемеровской, Новосибирской областям и Бурят-Монгольской АССР	10-X	10-XI
По остальным районам СССР	20-X	20-XI

2. Обязать облисполкомы, крайисполкомы и Совнаркомы республик свеклосеющих районов:

а) установить сроки начала копки сахарной свеклы по отдельным районам и колхозам в зависимости от состояния свеклы с тем, однако, чтобы к началу пуска сахарных заводов имелось не менее 5-дневного запаса свеклы на территории завода, а затем была бы обеспечена бесперебойная загрузка сахарных заводов свеклой;

б) утвердить каждому району месячные задания и 5-дневный график копки и возки сахарной свеклы, обеспечив строгий контроль за его выполнением;

в) закончить ремонт старых и изготовление новых повозок, тракторных тележек, автомашин, а также части тракторов на возку сахарной свеклы не позднее чем за 5 дней до начала копки свеклы;

г) закончить не позднее 1 августа 1943 года ремонт дорог, исправление мостов, а также под'ездов к свеклозаготовительным пунктам;

д) обеспечить укладку в полевые кагаты у дорог, а также в большие конусные кучи емкостью 3-5 тонн для поливных районов и не менее 2 тонн —для неполивных районов свеклы, которая за день не может быть вывезена на сахарные заводы и свеклозаготовительные пункты.

3. В целях поощрения быстрейшего проведения копки сахарной свеклы, а также укладки свеклы в кагаты и большие конусные кучи, рекомендовать колхозам из сахара, причитающегося колхозам за сданную по контрактации и натуроплате сахарную свеклу, выдавать сверх выдачи сахара по трудодням колхозникам, работающим на копке и очистке сахарной свеклы, по 40 граммов сахара за каждый центнер выкопанной и очищенной свеклы и за свеклу, уложенную в большие кучи, дополнительно по 20 граммов сахара за каждый уложенный центнер свеклы.

Выдачу сахара производить каждую декаду, для чего сахарным заводам отпускать колхозам авансом по 60 граммов сахара за каждый сданный центнер свеклы, начиная со второй декады работы сахарного завода. Окончательный расчет с колхозами сахарные заводы должны произвести после сдачи всей свеклы.

4. При доставке колхозами некондиционной свеклы производить, по требованию заготпункта, отсортировку силами колхозов всей некондиционной свеклы, а при невыполнении этого уменьшать выдачу сахара по партиям некондиционной свеклы на одну треть против установленной нормы.

5. За каждый доставленный центнер свеклы на сахарные заводы и свеклозаготовительные пункты выдавать возчикам, шоферам и грузчикам на автомашинах сахар в счет причитающегося колхозу по контрактационному договору в следующем количестве:

	(В ГРАММАХ)		
	Возчикам	Шоферам	Грузчикам (при автомашинах)
До 6 километров	10	2	2
От 6 до 15 км.	25	5	3
Свыше 15 км.	40	8	4

Указанное количество сахара возчикам выдается при условии, что погрузку и разгрузку свеклы они производят сами.

Сахар, причитающийся за возку сахарной свеклы, сахарные заводы выдают непосредственно возчикам в соответствии с количеством вывезенной ими свеклы на заводы и свеклозаготовительные пункты, а из денежной доплаты выплачивать непосредственно возчикам 50 процентов установленного тарифа.

6. Запретить председателям колхозов расходование не по прямому назначению сахара, полученного для выдачи колхозникам, работающим на свекле.

Б) По хлопку, льну-долгунцу и конопле.

1. При уборке хлопка обеспечить раздельный сбор его по сортам, не допуская смешивания сортов, а также больных коробочек со здоровыми.

2. Закончить вывозку остатков хлопка-сырца урожая прошлых лет с заготовительных пунктов на заводы не позднее 1 сентября с тем, чтобы до поступления хлопка-сырца нового урожая были полностью отремонтированы, очищены и продезинфицированы все склады и помещения под хлопок. Недостающее количество складских помещений восполнить строительством временных навесов и сараев, а также использованием других свободных помещений.

3. В целях своевременного под'ема зяби в районах поливного хлопководства, рекомендовать колхозам и совхозам не позднее 20 ноября убирать гуза-паю с поля, при наличии единичных нераскрывшихся коробочек с последующей очисткой их; полностью закончить сбор хлопка-сырца к 25 ноября и очистку полей от стеблей хлопчатника к 1 декабря.

4. Установить по каждой МТС и колхозу план машинной и ручной уборки льна и конопли, отобрав для машинной уборки участки с наиболее выравненным стеблестоем.

5. Начать обмолот льна и конопли, не дожидаясь уборки всего урожая, и закончить его не позднее как через 10 дней после окончания всей уборки.

6. Закончить расстил и замочку всего урожая льна-долгунца не позднее 10 сентября и мочку конопли не позднее 1 октября.

Рекомендовать колхозам, не обеспеченным хорошими стлищами применять холодноводную мочку льна. По конопле с семеноводческих посевов, наряду с мочкой применять зимний расстил.

7. Разрешить колхозам Архангельской, Вологодской, Кировской, Молотовской, Новосибирской, Омской и Иркутской областей, Алтайского и Красноярского краев, Коми и Удмуртской АССР переносить расстил 30 процентов обмолоченного льна на следующий год, с обязательной сдачей государству этой продукции не позднее 15 августа следующего года.

8. Сохранить на 1943—1944 гг. действие постановления СНК СССР от 11-I-1942 года «О стимулировании первичной обработки и заготовки льна и конопли урожая 1941 года».

9. Обязать Наркомзаг СССР выдавать семеноводческим льноводным колхозам, сдающим все семена льна, за каждый сданный центнер льносемян сверх обязательных поставок — равное количество рядовых семян льна.

В) По табакам и махорке.

1. Уборку табаков и махорки производить в состоянии полной технической спелости, не допуская перезревания и сбора недозрелых листьев табака и растений махорки.

Уборку табаков производить полистным способом в 3-4 приема, а в отдельных случаях—при недостаче в колхозах рабочей силы и шпагата — допустить уборку табаков кустовым способом на части площадей ранних сроков посадки.

Для увеличения сырьевых ресурсов табачной промышленности производить сушку срезанных верхушек, пасынков, удаляемых во время полевого ухода за растениями, а также на площадях ранних сроков посадки вырастить и собрать второй урожай махорки и табака.

2. Установить следующие сроки окончания уборки табака и махорки:

а) табака — по Казахской, Узбекской, Киргизской, Таджикской и Туркменской ССР, Алтайскому и Хабаровскому краям, Сталинградской и Воронежской областям и Калмыкской АССР—не позднее 20 сентября. По Армянской ССР и Краснодарскому краю—не позднее 1 октября; по Грузинской и Азербайджанской ССР и Дагестанской АССР. — не позднее 10 октября;

б) махорки — по Алтайскому, Красноярскому и Хабаровскому краям, Омской, Курганской, Кемеровской, Вологодской, Новосибирской, Иркутской Читинской, Свердловской и Молотовской областям, Удмуртской и Бурят-Монгольской АССР—не позднее 1 сентября, по Ставропольскому краю и Дагестанской АССР—не позднее 1 октября, а по всем остальным районам —не позднее 20 сентября.

Г) По кок-сагызу.

1. Закончить уборку кок-сагыза: двухлетнего—в двухнедельный срок по окончании массового плодоношения, однолетнего—не позднее 5 октября по всем районам, за исключением районов Кемеровской, Курганской, Новосибирской, Омской, Северо-Казахстанской, Кустанайской и Молотовской областей, где уборку закончить не позднее 25 сентября.

После уборки корней кок-сагыза провести боронование и перепашку убранных участков с отбором корней.

2. Обязать Наркомрезинпром СССР подготовить к 20 июля заготовительные пункты по приемке семян и корней кок-сагыза, обеспечив эти пункты складскими помещениями и весами.

3. В целях обеспечения колхозов собственными семенами, установить, начиная с 1943 года, порядок выдачи семян кок-сагыза на посев урожая будущего года непосредственно при заготовке из сдаваемых ими же партий семян.

Д) По семенникам трав.

Для недопущения осыпания семян трав обеспечить уборку семенников клевера, люцерны, тимофеевки и житняка не более чем в 5 дней, закончить обмолот семенников многолетних и однолетних трав в течение 20 дней с начала косовицы, своевременно приспособив необходимое количество комбайнов, молотилок и других машин для уборки, обмолота и вытирания семенников многолетних трав.

Обязать директоров МТС, совхозов и подсобных хозяйств полностью использовать молотилки МК-1.100 на обмолоте семян клевера, а также отремонтировать и использовать все имеющиеся в МТС, колхозах, совхозах и подсобных хозяйствах клеверотерочные машины и приспособления.

* * *

Совнарком Союза ССР и ЦК ВКП(б) предложили настоящее постановление обсудить на партийных, комсомольских собраниях в сельской местности, общих собраниях колхозников, рабочих, специалистов и служащих совхозов и МТС с принятием соответствующих решений по подготовке и проведению уборки урожая и заготовок сельскохозяйственных продуктов.

ДЕСАНТНЫЕ ОПЕРАЦИИ СОЮЗНИКОВ НА СИЦИЛИИ

ЛОНДОН, 19 июля. (ТАСС). Как сообщает алжирское радио, танковые части 8-й английской армии вступили в предместья Катании. Войска генерала Монтгомери движутся в обход группы аэродромов в Джербини.

По сообщению министерства информации, английские войска продвигаются к югу от Катании, в то время, как английский флот подвергает обстрелу город и коммуникации к северу от него.

Войска союзников заняли Агридженто. Американские части находятся в 17 милях от Энны, являющейся географическим центром Сицилии и важным коммуникационным узлом.

НЬЮ-ИОРК, 18 июля. (ТАСС). По сообщению агентства Ассошиэйтед пресс, на острове Сицилия создана об'единенная англо-американская военная администрация во главе с английским генерал-майором Роннеллом. Она распустит все местные фашистские организации.

Налет авиации союзников на Рим

ЛОНДОН, 19 июля. (ТАСС). Штаб союзных войск в Северной Африке сообщает, что сегодня тяжелые бомбардировщики Средиземноморского воздушного флота подвергли бомбардировке военные об'екты в Риме и его окрестностях. Главной целью налета была сортировочная станция, имеющая большое военное значение для держав оси. Перед налетом над городом были сброшены листовки, предупреждавшие о предстоящей бомбардировке. Пилотам и бомбардирам было специально указано, чтобы они избегали нанесения повреждений религиозным и культурным памятникам.

Основным об'ектом налета был промышленный район Рима с его крупными транспортными и военными об'ектами. Муссолини намеренно скрыл их в городе, однако командование союзников пришло к выводу, что наступило время для нанесения тяжелого удара по этому последнему крупному железнодорожному центру Италии. На военные об'екты Рима сброшено около 350 тонн бомб.

Ответственный редактор
Д. ШИЛОВ.

Адрес редакции и издательства: Махач-Кала, Пушкинская, 6. Телефоны: зам. ответ. редактора и отдел партийной жизни — 1-05, ответ. секретаря и промышленно-транспортный отдел—8-04, общий—3-22, отделов: военно-оборонного—2-48, сельскохозяйственного—7-83, писем и рабселькоров—9-80, выпускающего—8-44, издательства—1-67, отдела об'явлений и заказов—2-11.

С—3505.

Типография издательства «Дагестанская правда».

Заказ № 294.

НАУЧНАЯ
БИБЛИОТЕКА
при [illegible] УНИВЕРСИТЕТЕ

Пролетарии всех стран, соединяйтесь!

ДАГЕСТАНСКАЯ ПРАВДА

№ 146 (6412)
СРЕДА
21
ИЮЛЯ
1943 г.
Цена 20 коп.

Орган Дагестанского Обкома, Махачкалинского Горкома ВКП(б) и Верховного Совета ДАССР

К НОВЫМ УСПЕХАМ В ТРУДЕ!

Каждый день приносит нам вести о новых победах Красной Армии. Вчера наши доблестные войска, наступающие севернее Орла, заняли 30 населенных пунктов, в том числе город МЦЕНСК. Восточнее Орла заняты 20 населенных пунктов. На Белгородском направлении наши войска контратаковали противника и, сломив его сопротивление, продвинулись вперед от 10 до 12 километров. Завязались боевые действия местного значения в районе Изюма и юго-западнее Ворошиловграда, имеющие тенденцию перерасти в серьезные бои. На этом участке фронта наши войска форсировали реки Северный Донец и Миус.

Успехи Красной Армии рождают чувство радости и гордости у все трудящихся Советского Союза. Ратные подвиги фронтовиков воодушевляют бойцов тыла на новые трудовые подвиги. Все мысли, все стремления советских патриотов направлены сейчас к одному — помочь Красной Армии ускорить окончательный разгром гитлеровских захватчиков.

Выражением этого горячего стремления советских патриотов является обращение коллектива рабочих, работниц, инженеров, техников и служащих московского ордена Ленина завода «Динамо» им. С. М. Кирова ко всем рабочим, работницам, инженерно-техническим работникам и служащим промышленности и транспорта Советского Союза. Кировцы предлагают ПРОДОЛЖИТЬ СОЦИАЛИСТИЧЕСКОЕ СОРЕВНОВАНИЕ НА ВТОРОЕ ПОЛУГОДИЕ 1943 ГОДА, ПОДГОТОВИТЬ ДОСТОЙНУЮ ВСТРЕЧУ 26-ой ГОДОВЩИНЕ ВЕЛИКОЙ ОКТЯБРЬСКОЙ СОЦИАЛИСТИЧЕСКОЙ РЕВОЛЮЦИИ.

Патриотическая инициатива кировцев нашла горячий отклик во всех отраслях промышленности. Один за другим вступают коллективы в соревнование за оказание еще большей помощи фронту.

Промышленность Дагестана добилась в первом полугодии серьезных успехов. Многие предприятия досрочно выполнили полугодовую программу. Это является результатом того, что за время войны на предприятиях выросли новые кадры рабочих, успешно заменившие ушедших на фронт, что многие работники промышленности научились преодолевать трудности военного времени.

Главная же причина успехов промышленности — в героической, самоотверженной работе сотен и тысяч рабочих, работниц, инженерно-технических работников предприятий и транспорта. Сейчас на предприятиях уже не одиночки, а десятки и сотни рабочих стали стахановцами военного времени — двухсотниками, трехсотниками, пятисотниками. Токарь завода им. Магомеда Гаджиева тов. Пикин систематически выполняет норму четырех рабочих. Двоих заменила каждая работница фронтовых комсомольско-молодежных бригад артели им. Долорес Ибаррури. Больше чем по две нормы дают стахановцы порта Волков, Нодельман, Тонконогов и многие другие.

Коллектив нефтеперегонного завода выполнил план первого полугодия досрочно на 26 дней. Сейчас нефтеперегонщики приняли на себя новые повышенные обязательства — дать до конца года сверх плана 3 тысячи тонн продукции. Несмотря на серьезные перебои с доставкой различных материалов, коллектив шерстопрядильной фабрики «Дагюн» выполнил полугодовую программу к 5 июня на 115 процентов. В ответ на призыв кировцев шерстопрядильщики обязуются до конца года выпустить сверхплановой продукции на 250 тысяч рублей. Дело чести каждого предприятия, каждого работника промышленности ответить на призыв кировцев конкретными большевистскими делами!

Дело, разумеется, не только в том, чтобы обсудить обращение кировцев и принять на себя новые обязательства в соревновании. Важно, чтобы с первого же дня эти обязательства были подкреплены большевистскими делами, чтобы руководители предприятий позаботились о создании необходимых условий для высокопроизводительного труда. Путь к этому, прежде всего, в улучшении дела планирования производства и его подготовки. На многих предприятиях до сих пор не уделяют достаточного внимания этому вопросу. Придя в цех, рабочий застает рабочее место неподготовленным. Пока мастер выдаст наряд на работу, пока станочник заточит инструмент, уходит полчаса, а то и час. В процессе работы станочник часто отрывается для того, чтобы пойти за инструментом, деталями. За смену так теряется немало драгоценных минут, которые можно использовать для полезного дела. Таких фактов немало на заводе имени Магомеда Гаджиева, на мебельной фабрике и других предприятиях. Неудивительно, что при такой организации дела наряду с рабочими, намного перевыполняющими задания, имеется значительная часть рабочих, особенно среди новичков, не выполняющая норм выработки. Обязанность каждого хозяйственника — уделить сейчас особое внимание вопросам организации труда, сделать так, чтобы каждый соревнующийся был обеспечен все необходимым, не имел простоев, работал высокопроизводительно всю смену.

Вместе со всей массой рабочих в соревнование активно включаются молодые кадры. Надо помочь им найти свое место в социалистическом соревновании, быстро вооружить их техникой производства, передать им стахановские методы труда. Неоценимую услугу могут оказать в этом кадровые рабочие. Если как следует организовать шефство старых рабочих над молодыми, кадровики помогут новичкам стать настоящими мастерами своего дела.

Сила социалистического соревнования в его массовости. Вот почему внимание хозяйственников, руководителей партийных, профсоюзных и комсомольских организаций должно быть сейчас обращено на вовлечение ВСЕХ рабочих в социалистическое соревнование. Нужно добиться, чтобы каждый рабочий взял на себя новые обязательства, организовать постоянный контроль за выполнением социалистических договоров.

Работники промышленности и транспорта Дагестана показали немало примеров самоотверженного труда для фронта. Нет сомнения, что и на этот раз работники промышленности, еще выше подняв знамя социалистического соревнования, добьются новых успехов в труде.

От Советского Информбюро

ОПЕРАТИВНАЯ СВОДКА ЗА 20 ИЮЛЯ

В течение 20 июля наши войска на ОРЛОВСКОМ участке фронта, преодолевая упорное сопротивление противника, продолжали развивать наступление на прежних направлениях и продвинулись вперед от 6 до 10 километров. За день отбито 10 контратак противника с большими для него потерями.

Наши войска, наступающие СЕВЕРНЕЕ ОРЛА, заняли 30 населенных пунктов, в том числе город МЦЕНСК и крупные населенные пункты ТЕРЕБЕНЬ, БУКИ, РАДОВИЩИ, ЖУДРЕ, ЕГИНО, ГНЕЗДИЛОВО (северо-западнее БОЛХОВ), БЕКЕТОВО, ДУБОВАЯ, СТУДЕНЬКОВО.

ВОСТОЧНЕЕ ОРЛА наши войска заняли 20 населенных пунктов, в том числе населенные пункты БУДОВКА, ВЕРХНИЙ ГАВРИЛЕЦ, ДОБРОВОДЫ, ПРОТАСОВО, СОМОВО, ЕРМОЛАЕВО, ШАКОВО, ФЕДОРОВКА, АРХАНГЕЛЬСКОЕ, ДЕРНОВКА и железнодорожную станцию ВОРОШИЛОВО.

ЮЖНЕЕ ОРЛА наши войска, отбивая контратаки пехоты и танков противника, продолжали продвигаться вперед.

На БЕЛГОРОДСКОМ направлении наши войска контратаковали противника и, сломив его сопротивление, продвинулись вперед от 10 до 12 километров.

На Юге, в Донбассе, в районе ЮЖНЕЕ ИЗЮМА и ЮГО-ЗАПАДНЕЕ ВОРОШИЛОВГРАДА, завязались бои местного характера, имеющие тенденцию перерасти в серьезные бои. Здесь наши войска форсировали реку СЕВЕРНЫЙ ДОНЕЦ и реку МИУС, серьезно улучшив свои позиции.

В течение 19 июля наши войска на Орловском участке фронта подбили и уничтожили 143 немецких танка. В воздушных боях и огнем зенитной артиллерии сбито 117 самолетов противника.

• • •

На Орловском участке фронта наши войска продолжали развивать наступление.

Севернее Орла наши войска отражали ожесточенные контратаки противника. Н-ское соединение отбило несколько следовавших одна за другой вражеских контратак и нанесло противнику большой урон. Уничтожено до 2.000 немецких солдат и офицеров и подбито 39 вражеских танков. Сломив сопротивление немцев, советские части продвинулись вперед и заняли ряд населенных пунктов.

Восточнее Орла части Н-ского соединения переправились через водный рубеж и выбили немцев из нескольких сильно укрепленных населенных пунктов. Уничтожено до полка пехоты противника, подбито и уничтожено 37 немецких танков, захвачено у немцев много различных военных материалов. Бойцы другого нашего соединения, продвигаясь вперед, уничтожили не менее 1.500 гитлеровцев, 13 немецких танков, 32 орудия и захватили много пленных.

Южнее Орла наши войска, преодолевая упорное сопротивление противника, продолжали продвигаться вперед. На одном участке немецкая пехота и танки предприняли несколько контратак. Танки противника были встречены сокрушительным огнем советской артиллерии. Все атаки гитлеровцев отбиты с большими для них потерями. В этих боях противник потерял убитыми и ранеными свыше 1.000 солдат и офицеров. Подбито и сожжено 34 вражеских танка, уничтожено 10 артиллерийских и 8 минометных батарей. Захвачены пленные и трофеи.

• • •

На Белгородском направлении наши части контратаковали противника и продвинулись вперед. Бойцы Н-ского соединения штурмом выбили немцев из укрепленных позиций. В ожесточенном бою уничтожено 400 вражеских солдат и офицеров, подбито 17 танков и 3 самоходных орудия. На других участках Белгородского направления наши войска, ломая сопротивление противника, успешно продвигались вперед. Активно действовали наши разведчики. Гвардии сержант Норов скрытно проник в немецкий штабной блиндаж, захватил ценные документы, пулемет с боеприпасами и благополучно вернулся в свое подразделение. Старший лейтенант Мартынов и красноармейцы Зажельский и Джуразманов захватили штабную машину с важными документами, принадлежавшую штабу одной из частей немецкой танковой дивизии.

• • •

На Ленинградском фронте огнем снайперов и разведывательными группами истреблено более 200 солдат и офицеров противника. Наши артиллеристы и минометчики, обстреливая оборонительные сооружения и ближние тылы врага, разрушили 27 дзотов и блиндажей, уничтожили 9 орудий и взорвали склад противника с боеприпасами.

• • •

На Карельском фронте подразделение, где командиром т. Чукарин, атаковало позиции белофиннов. Советские бойцы ворвались во вражеские траншеи, взорвали 9 землянок и истребили 130 солдат противника. Захвачены пленные и трофеи.

• • •

Партизанский отряд, действующий в одном из районов Витебской области, внезапно напал на немецкий гарнизон, расположенный в крупном населенном пункте. Партизаны подожгли вражеские казармы, взорвали склад боеприпасов и гараж с автомашинами. Застигнутые врасплох гитлеровцы не оказали организованного сопротивления. Уничтожив 102 немецких солдата и офицера и захватив трофеи, партизаны без потерь вернулись на свою базу. Группы партизан другого отряда подорвали 3 немецких воинских эшелона. Уничтожены 3 паровоза, 52 платформы с боевой техникой и 18 вагонов с войсками противника.

• • •

Захваченный в плен на Орловском участке фронта обер-ефрейтор 5 роты 2 гренадерского полка, 2 немецкой танковой дивизии Леопольд Юнгвирт рассказал. «Вечером 4 июля командир роты зачитал перед строем приказ Гитлера о том, что завтра начинается большое наступление. На следующий день части второй танковой дивизии атаковали позиции русских, но натолкнулись на невиданное сопротивление и понесли тяжелые потери. Во втором полку 5 рота потеряла 98 солдат, 7 рота — 87. Из 50 танков, введенных в бой, 36 танков были уничтожены. Немецкие радиостанции передавали сводки ставки Гитлера, в которых говорилось, что 5 июля начали наступление не немецкие войска, а русские. Солдаты говорили, что это надувательство и очень возмущались. Мы ведь не только слышали приказ Гитлера о наступлении, но на себе испытали все последствия провала этого наступления. Каждый из нас видел, как погибли десятки его товарищей. Получив пополнение, наша дивизия 13 июля была спешно отправлена в район севернее Орла, где русские прорвали линию обороны. Офицеры уверяли, что у русских здесь незначительные силы, и мы легко с ними справимся. Однако, на деле оказалось иначе. Утром 15 июля остатки нашего полка, не выдержав натиска русских, панически побежали. Провал немецкого наступления на Курск и последующие неудачи немецких войск на Орловском участке фронта произвели гнетущее впечатление на солдат. У многих из них окончательно подорвана вера в победу Германии. Они убедились, что русские могут наступать и летом».

Налет нашей авиации на железнодорожный узел Орел и аэродромы противника

В ночь на 20 июля наша авиация крупными силами произвела налеты на железнодорожный узел Орел и аэродромы противника.

Наши самолеты бомбардировали немецкие эшелоны на железнодорожном узле Орел и склады противника, находящиеся в этом же районе. В результате бомбардировки возникло много пожаров, сопровождавшихся сильными взрывами. Большое число бомб было сброшено также на скопление немецких войск в районе юго-западнее г. Орла.

Наша авиация подвергла эффективной бомбардировке несколько аэродромов противника. Уничтожено и повреждено значительное число находившихся на этих аэродромах немецких самолетов.

Три наших самолета не вернулись с боевого задания.

Его превосходительству г. Сталину

МОСКВА.

Председатели Французского Комитета Национального Освобождения глубоко тронуты пожеланиями, которые Вы, Ваше превосходительство, соблаговолили выразить французской нации по случаю 14 июля. Подвергнутые одинаковым испытаниям, исполненные одинаково мужества, вдохновленные одним и тем же идеалом борьбы против угнетателя — советский народ и французский народ выйдут из этой войны, имея новые основания для взаимопонимания и поддержания традиционной дружбы, которая связывает наши обе великие страны.

Генерал де ГОЛЛЬ.

В ОТВЕТ НА ПРИЗЫВ ДИНАМОВЦЕВ

ПОМОЖЕМ ГЕРОИЧЕСКОЙ КРАСНОЙ АРМИИ В РЕШАЮЩИХ БОЯХ

Обсудив обращение коллектива Московского ордена Ленина завода «Динамо» им. Кирова, коллектив нашего завода горячо приветствует предложение о продлении социалистического соревнования за усиление помощи фронту. Так же как и кировцы мы ставим перед собой задачу подготовить достойную встречу 26-ой годовщине Великой Октябрьской социалистической революции, помочь Красной Армии в окончательном разгроме немецко-фашистских полчищ.

В первом полугодии наш завод добился значительных успехов. Выполняя первомайский приказ товарища Сталина, мы не только вывели предприятие из прорыва, в котором оно находилось на протяжении ряда лет, но и на 26 дней раньше срока закончили план первого полугодия.

Уже три месяца наш завод держит переходящее Красное знамя горкома ВКП(б) и исполкома городского Совета депутатов трудящихся. За успехи в выполнении июньского плана заводу присуждено переходящее Красное знамя Дагестанского Обкома ВКП(б) и Совнаркома ДАССР.

Закрепляя достигнутые успехи, коллектив завода, в ответ на обращение кировцев, берет на себя следующие обязательства:

1. Выполнить план переработки сырья и выпуска валовой продукции в неизменных ценах к 5 декабря.
2. Увеличить производительность труда во втором полугодии на 15 процентов.
3. Снизить себестоимость товарной продукции на 10 процентов.
4. Сократить расход топлива и потери на 3 процента.
5. Дать сверх плана 3.000 тонн продукции, необходимой фронту.
6. Развить рационализаторскую работу, собрав и внедрив в производство не менее 10 рационализаторских предложений.
7. Повседневно заботиться об улучшении культурно-бытовых условий членов семей фронтовиков, вовлекая их в производство, помогая им в повышении квалификации. В декадный срок обеспечить четыре семьи фронтовиков квартирами, снабдить семьи фронтовиков бесплатно топливом на весь сезон.

Ознаменуем 26-ю годовщину Великой Октябрьской социалистической революции новыми победами в труде!

Поможем героической Красной Армии одержать победу в решающих схватках с немецко-фашистскими оккупантами!

Да здравствует наша Родина!

Да здравствует героическая Красная Армия!

Да здравствует наш вождь и учитель товарищ Сталин!

Директор завода ДЕМИДОВ.
Секретарь парторганизации ЛОПАТИН.
Председатель завкома КАПКАЕВ.
Стахановцы — КАПАЯНЦ, ХАСАЕВ, ДАЙРАНАС, БУРОВ М., САВЦОВ, МОНТАШЕВА, ХРЕНОВ, ГОДУНОВ, ЧЕТВЕРИКОВА, МАЛЫГИНА, БРАТЧИКОВ, БУРОВ Н.

Последуем примеру динамовцев

ДЕРБЕНТ. **(Наш корр.).** С большим воодушевлением встретил коллектив шерстопрядильной фабрики «Дагюн» обращение рабочих, инженерно-технических работников и служащих завода «Динамо» им. Кирова о развертывании социалистического соревнования за достойную встречу 26-ой годовщины Великой Октябрьской социалистической революции. Выступивший на митинге директор фабрики тов. Аронсон заявил:

— Воодушевленный первомайским приказом товарища Сталина, коллектив фабрики досрочно 5 июня выполнил программу первого полугодия на 115 процентов. Следуя примеру героических фронтовиков, мы должны добиваться новых успехов в труде, чтобы помочь Красной Армии окончательно разгромить немецко-фашистских оккупантов.

В ответ на обращение завода «Динамо» коллектив фабрики «Дагюн» взял на себя следующие обязательства:

Выполнить годовой план ко Дню Сталинской Конституции. До конца года выпустить сверх программы продукции в неизменных ценах на 250 тысяч рублей.

Повысить производительность труда против плана на 40 процентов.

За счет дальнейшего улучшения технологии переработки шерсти сэкономить до конца года 14 тонн сырья, в том числе 5 тонн шерсти.

Добиться, чтобы на фабрике не было ни одного рабочего, не выполняющего норм выработки.

Своевременно закончить обработку огородов и без потерь убрать урожай с них.

Коллектив фабрики «Дагюн» призвал все предприятия Дербента еще шире развернуть соревнование, чтобы встретить 26-ю годовщину Великой Октябрьской социалистической революции новыми производственными успехами.

К 26-й годовщине Октября—годовой план

Призыв кировцев вызвал большой под'ем среди коллектива мебельной фабрики. В ответ на обращение завода «Динамо» коллектив фабрики включился в социалистическое соревнование за достойную встречу 26-ой годовщины Великой Октябрьской социалистической революции и принял на себя следующие обязательства:

1. Выполнить годовой план по валовой продукции к 26-ой годовщине Великого Октября;
2. Ликвидировать брак;
3. Повысить производительность труда во втором полугодии против плана на 8 процентов;
4. Снизить себестоимость продукции на 2 процента;
5. Снизить удельную норму расхода электроэнергии на 3 процента;
6. Своевременно подготовить все производственные и жилые помещения к зиме, обеспечив нормальное отопление их;
7. Своевременно и без потерь убрать урожай с пригородного хозяйства.

В Обкоме ВКП(б)

Бюро Обкома ВКП(б) обязало горкомы и райкомы партии, хозяйственных руководителей и секретарей первичных парторганизаций промышленных предприятий, транспорта и учреждений в пятидневный срок обсудить на широких собраниях рабочих, инженерно-технических работников и служащих предложение коллектива завода «Динамо» о продлении социалистического соревнования на вторую половину 1943 года и обеспечить, в ответ на призыв динамовцев, дальнейшее развертывание социалистического соревнования на предприятиях промышленности и на транспорте.

Токарь-стахановец завода им. Магомеда Гаджиева тов. Кандыба, выполняющий нормы на 180-200 процентов.

Фото Ю. Бакуменко.

На предприятиях страны

Трудящиеся Советского Союза — рабочие, служащие, инженерно-технические работники самых разнообразных предприятий с воодушевлением встретили обращение коллектива Московского завода «Динамо» им. Кирова и, следуя примеру динамовцев, берут на себя новые повышенные обязательства.

Рабочие хлопчато-бумажного комбината, где директором тов. Додонкин, в ответ на призыв динамовцев обязались досрочно — к 25 декабря — выполнить план второго полугодия, дать сверх задания 500 тысяч метров суровых и один миллион готовых тканей, не менее чем на 2 процента снизить себестоимость продукции, добиться значительной экономии электроэнергии.

Единодушно поддержал призыв динамовцев коллектив 1-го шарикоподшипникового завода, давший в первом полугодии на 5 миллионов рублей продукции сверх плана. Рабочие завода обязались перевыполнить план третьего квартала на 2,5 миллиона рублей, повысить на 12 процентов производительность труда, снизить на 18 процентов себестоимость продукции, перевести на поточный метод производство массовых типов подшипников и взяли ряд других обязательств.

Подшипниковцы 1-го ГПЗ вызвали на социалистическое соревнование все подшипниковые заводы страны.

По-стахановски ответил на обращение рабочих «Динамо» коллектив Московского мясокомбината им. Микояна. На цеховых собраниях рабочие обязались выполнить годовой план ко дню 26-й годовщины Великой Октябрьской социалистической революции, перевыполнить план третьего квартала на полтора миллиона рублей, сэкономить во втором полугодии 400 тысяч киловатт-часов электроэнергии и 500 тонн топлива. 19 июля суточный план по всему комбинату был уже перевыполнен на 25 процентов.

Митинги, посвященные обращению динамовцев, состоялись на предприятиях города Н. Повсюду рабочие взяли на себя повышенные обязательства.

• • •

ЧЕЛЯБИНСК, 18 июля. **(Корреспондент «Правды»).** В день, когда было опубликовано обращение динамовцев ко всем работникам промышленности и транспорта, коллектив треста «Миасзолото» рапортовал стране и фронту о досрочном выполнении 7-месячной программы.

Работники золотых приисков славными делами отвечают на призыв коллективов завода «Динамо». Они уже работают над выполнением программы августа.

СВОДКА НАРКОМЗЕМА ДАССР

О ХОДЕ УБОРКИ КОЛОСОВЫХ КУЛЬТУР ПО КОЛХОЗАМ РЕСПУБЛИКИ НА 15 ИЮЛЯ 1943 г.

(В процентах к плану)

Наименование районов	Всего скошено	Убрано комбайн. к плану комбайн. уборки	Обмолоч. к убранной площади
Бабаюртовский	53	30	41
Дербентский	50	14	24
Дербент. горзо	49	6	82
Махачкалинский	41	28	52
Каякентский	37	30	47
Кумторкалинский	34	27	57
Карабудахкентский	29	32	37
Сергокалинский	24	22	36
Хасавюртовский	23	20	78
Кайтагский	15	37	27
Касумкентский	12	6	7
Буйнакский	10	19	54
Табасаранский	9	—	52
Итого	25	25	40

20 ГА В ДЕНЬ

АКСАЙ. **(По телефону).** Все шире развертывается соревнование среди комбайнеров Аксаевской МТС. Первое место на уборке занимает тов. Мусаев, убравший своим комбайном около 200 гектаров. Сейчас он убирает до 20 гектаров в день.

Самолеты сверх плана

ГОРОД Н., 18 июля. **(Выездная редакция «Правды»).** Призыв коллектива Московского завода «Динамо» находит одобрение на авиационном заводе, где директором Герой Социалистического Труда тов. Третьяков.

Самолетостроители дают обязательство выполнить годовой план досрочно — ко Дню Сталинской Конституции, увеличить помощь Красной Армии выпуском продукции сверх плана.

Патриотические чувства коллектива хорошо выразил в своем выступлении на митинге комсомолец тов. Целковин, который заявил:

— Мы выполним приказ товарища Сталина и удвоим наши усилия в борьбе за полный разгром немецких оккупантов.

Рабочий тов. Топоров обязался ежедневно выполнять норму не меньше, чем на 180 процентов.

Новые дополнительные обязательства взяли многие рабочие.

ПОДАРОК ДАГЕСТАНА ФРОНТУ

Дивизион бронепоездов им. Магомеда Гаджиева передан Красной Армии

Вчера состоялась передача Красной Армии дивизиона бронепоездов им. Магомеда Гаджиева, построенных на средства, собранные трудящимися Дагестана.

Место, где назначен митинг, празднично украшено лозунгами, плакатами, флагами.

К 5 часам вечера прибывает делегация трудящихся Махач-Кала, представители партийных и советских организаций.

Среди участников торжественной передачи—товарищи Алиев, Даниялов, Тахтаров, Агабабов, Рихерев, Афонов, Саенко, Снегирев и др.

Митинг, посвященный торжественной передаче дивизиона бронепоездов им. Магомеда Гаджиева, открывает тов. Тахтаров.

— Третий год трудящиеся нашей Родины, — говорит он, — ведут Отечественную войну против немецко-фашистских оккупантов. На священную борьбу против фашистских поработителей поднялся весь советский народ. Труженики тыла всеми силами помогают фронту в разгроме ненавистного врага. Трудящиеся Дагестана провели огромную работу по оказанию помощи фронту. На средства, собранные среди рабочих, служащих и колхозников нашей республики, построены и переданы на вооружение Красной Армии два бронепоезда, личный состав которых в боях с врагом проявил чудеса храбрости и получил за мужество и отвагу правительственные награды. Сегодня трудящиеся Дагестана передают на вооружение Красной Армии еще один дивизион бронепоездов, носящий имя славного сына дагестанского народа, бесстрашного подводника Магомеда Гаджиева.

Последние слова тов. Тахтарова встречаются бурными аплодисментами присутствующих.

Затем тов. Тахтаров предоставляет слово тов. Снегиреву.

— Сегодня мы передаем Красной Армии дивизион бронепоездов, построенных на средства трудящихся Дагестана. Мы надеемся, что они будут беспощадно громить фашистских разбойников.

Слово предоставляется мастеру-стахановцу орденоносцу тов. Шаповалову.

— Коллектив нашего предприятия получил правительственное задание, — говорит он, — построить бронепоезд на собранные трудящимися Дагестана средства. Мы работали самоотверженно, не считаясь со временем, и мы выполнили это задание досрочно. Правительство наградило многих членов нашего коллектива высокими наградами.

— Инициаторами сбора средств на постройку дивизиона бронепоездов им. Магомеда Гаджиева, — говорит секретарь обкома ВЛКСМ тов. Гаджиев, — явились комсомольцы и молодежь аула Мегеб, Гунибского района, где родился славный сын дагестанского народа Герой Советского Союза тов. Гаджиев. Комсомольцы и молодежь Дагестана активно участвовали в сборе средств на строительство бронепоездов, которые сегодня передаются Красной Армии.

От личного состава бронепоездов выступает тов. Кондратьев, тепло встреченный присутствующими.

— Заверяем вас, товарищи, что мы будем громить фашистских оккупантов также беспощадно, как уничтожал их Герой Советского Союза Магомед Гаджиев, славное имя которого носят эти бронепоезда, — говорит он.

Смерть немецким оккупантам!

Да здравствует Верховный Главнокомандующий вооруженными силами Советского Союза товарищ Сталин!

Заключительные слова тов. Кондратьева покрываются долго несмолкающими аплодисментами.

Тов. Саенко в своем выступлении рассказывает с каким энтузиазмом рабочие, служащие, колхозники Дагестана собирали средства на строительство бронепоездов, как коллектив Н-ского предприятия, не покладая рук, днем и ночью работал, чтобы досрочно выполнить заказ трудящихся Дагестана.

Тов. Саенко вручает документы о передаче бронепоездов тов. Кондратьеву.

— Сегодня Красная Армия получает на вооружение бронепоезд, — говорит тов. Дементьев, — который построен на трудовые сбережения трудящихся Дагестана. Этот бронепоезд войдет в состав дивизиона, который носит славное имя Героя Советского Союза Магомеда Гаджиева. Мы заверяем вас, товарищи, что бронепоезд, построенный на ваши средства, будет беспощадно громить фашистских оккупантов.

Тов. Тахтаров в заключительном слове пожелал бойцам и командирам бронепоездов боевых успехов в борьбе с немецко-фашистскими оккупантами.

Поступает предложение послать приветственное письмо великому вождю трудящихся Маршалу Советского Союза товарищу Сталину. В ответ раздаются бурные аплодисменты присутствующих. Письмо товарищу Сталину зачитал тов. Афонов. Письмо принимается с большим энтузиазмом.

Судебный процесс по делу о зверствах немецко-фашистских захватчиков и их пособников на территории гор. Краснодара и Краснодарского края в период их временной оккупации

Речь Государственного обвинителя генерал-майора юстиции товарища Л. И. Яченина

— С чувством глубокой скорби за невинно пролитую кровь тысяч замученных советских людей, — начинает свою речь Государственный обвинитель, — с чувством неутолимой ненависти к немецким захватчикам, за зверства и насилия, за горе и слезы нашего народа я начинаю свою обвинительную речь.

Мы прошли с вами, товарищи судьи, за эти несколько дней процесса по следам зверя. Перед нами раскрыты черные провалы противотанковых рвов, превращенных немецко-фашистскими извергами в гигантскую могилу более 7.000 мирных советских людей — женщин, детей и стариков.

Коричневая саранча за 5 месяцев опустошила и обездолила богатейший Краснодарский край. Откатившись под ударами Красной Армии, она оставила за собой реки крови, потоки слез, горы трупов, дым пожарищ, бездну безысходного народного горя.

Краснодарский край — не исключение. Везде, где ни ступит нога фашистского зверя, воцаряется мрачная ночь, гибнет жизнь, и в открытые могилы сбрасываются сотни и тысячи ни в чем неповинных людей.

Такова сущность фашизма, такова его людоедская программа в действии.

Еще до начала войны об этих кровавых планах с дьявольской откровенностью говорил гнусный главарь фашистской банды Гитлер.

И его подручные, по его прямому приказу, убивают, душат, грабят, вешают.

Гитлер и его клика годами воспитывали в немцах мораль диких зверей, вытравляя хотя бы малейшие намеки на совесть, честь.

Товарищ Сталин 6 ноября 1941 года, характеризуя гитлеровцев, привел в своем докладе слова Гитлера и Геринга:

«Убивайте, говорит Геринг, каждого, кто против нас, убивайте, убивайте, не вы несете ответственность за это, а я, поэтому убивайте!»

«Я освобождаю человека, говорит Гитлер, от унижающей химеры, которая называется совестью. Совесть, как и образование, калечит человека. У меня то преимущество, что меня не удерживают никакие соображения теоретического или морального порядка».

— Всю полноту ответственности за зверства и злодеяния, учиненные в период оккупации г. Краснодара и Краснодарского края,—говорит далее государственный обвинитель,—за пытки и издевательства, за массовые расстрелы, сожжение и изуверское истребление отравляющими газами, за сожжение и повешенье ни в чем неповинных советских людей—стариков, женщин и детей—несут руководители разбойничьего фашистского правительства Германии и немецкого командования.

За эти страшные злодеяния отвечает командующий 17 немецкой армии генерал-полковник Руоф, за них полностью отвечает палач Краснодара шеф гестапо — полковник Кристман, а также его заплечных дел подмастерья офицеры гестапо — капитан Раббе, Сальге, Пашен, Сарго, Винц, Ганс Мюнстер, Эрих Мейер, выдававший себя за врача Герц и сотрудники гестапо—Якоб Эйкс и Шертерлан.

Переходя к обстоятельствам дела, прокурор устанавливает подлинно изменническую деятельность предателей Тищенко, Речкалова, Напцок, Мисана и других подсудимых, привлеченных к ответственности по этому делу. Государственный обвинитель указывает и на то, что гестапо в Краснодаре и так называемая «Зондеркоманда» систематически организовывали выезды в станицы и хутора Краснодарского края для истребления советских людей.

В карательных экспедициях принимали самое активное участие подсудимые Пушкарев, Речкалов, Котомцев, Напцок и Павлов.

Со звериной жестокостью и чисто немецким хладнокровием проводили гестаповцы массовое истребление советского населения.

Звери, именующие себя носителями технического прогресса, они изобрели специальные машины—«душегубки» для массового истребления людей. Они создали конвейер смерти.

—По неполным подсчетам,—говорит далее прокурор,—основанным на ряде свидетельских показаний, «душегубки» из подвалов гестапо вывезли и уничтожили 6.930 человек.

—Чудовищный кровавый вихрь,—говорит далее прокурор,—пронесся над городами и селами Краснодарского края и унес в могилу десятки тысяч человеческих жизней, но он не сломил ни на минуту духа советских людей и их веру в победу. В момент, когда смерть уже глядела в его глаза, краснофлотец, с накинутой на шее петлей, на площади Краснодара, отбросив пинком ноги в сторону предателя-полицейского, крикнул рыдающим женщинам:

«Не плачьте, палачи народа ответят тысячами своих жизней. Скоро наши придут и за все отомстят».

Пройдут года. На лучшей площади возрожденного Краснодара будет воздвигнут памятник герою-краснофлотцу и всем тем безызвестным патриотам, которые отдали свою жизнь за нашу советскую Родину, за свой великий народ.

Так склоним же головы перед прахом принявших мученическую смерть наших братьев и матерей, наших детей и сестер и поклянемся именем их отомстить страшной местью за предсмертные муки, за их кровь, за страшную их судьбу!

Поклянемся до конца выполнить приказ великого Сталина:

«...освободить от гнета немецких захватчиков граждан наших сел и городов, которые были свободны и жили по-человечески до войны, а теперь угнетены и страдают от грабежей, разорения и голода, освободить, наконец, наших женщин от того позора и поругания, которым подвергают их немецко-фашистские изверги». Мстить беспощадно немецким захватчикам за кровь и слезы наших жен и детей, матерей и отцов, братьев и сестер.

Беспощадная месть, к которой призывает наш гениальный учитель и вождь, свершится, она неминуемо настигнет фашистских зверей, терзавших Краснодарский край, виновников тысяч смертей мирных жителей. Она настигнет и этих гнусных немецко-фашистских пособников, представших сейчас перед судом Военного Трибунала!

После этого государственный обвинитель перешел к оценке индивидуальной вины подсудимых. Дав подробный анализ чудовищных преступлений каждого из подсудимых, прокурор закончил свою речь требованием смертной казни в отношении подсудимых **Пушкарева, Мисана, Напцок, Котомцева, Кладова, Речкалова, Тищенко** и **Ластовина,** преступления которых квалифицированы по ст. ст. 58-1«а» и 58-1«б» Уголовного Кодекса РСФСР.

В отношении подсудимых Парамонова, Тучкова и Павлова, как менее активных пособников главных обвиняемых, прокурор считает возможным не применять смертной казни.

Заканчивая свою обвинительную речь, прокурор сказал:

— Сегодня советский закон опускает карающую руку на головы предателей, фашистских наймитов и лакеев. Завтра суд истории, суд свободолюбивых народов произнесет свой неумолимый приговор над кровожадными властителями гитлеровской Германии и всеми сообщниками—врагами человечества, ввергшими мир в кровавую пучину нынешней войны. Ни одному из них не уйти от беспощадной кары.

Кровь за кровь, смерть за смерть!

* * *

После речи государственного обвинителя на вечернем заседании 16 июля и утреннем заседании 17 июля выступили адвокаты. Адвокат т. Казначеев по назначению суда защищал подсудимых Тищенко, Парамонова и Ластовина; адвокат т. Якуненко—подсудимых Пушкарева, Тучкова, Котомцева и Кладова; адвокат т. Назаревский—Павлова, Речкалова и Мисана. Подсудимый Напцок в начале судебного заседания отказался от защитника и сейчас отказался от защитительной речи.

После речей адвокатов председательствующий представляет последние слова подсудимым.

Все подсудимые в своих последних словах полностью признают себя виновными, но просят суд учесть, что они являлись лишь выполнителями преступной воли немецко-фашистских убийц и что на службу к немецким палачам они пошли из чувства страха. Подсудимые просят суд сохранить им жизнь и дать возможность искупить свои кровавые преступления перед Родиной и советским народом.

Выслушав последние слова подсудимых, суд после совещания оглашает приговор.

РЕСПУБЛИКАНСКОЕ СОВЕЩАНИЕ АКТИВА ОРГАНОВ СВЯЗИ

17 июля в зале заседаний Верховного Совета ДАССР состоялось республиканское совещание актива органов связи. С докладом об итогах работы органов связи республики за первое полугодие и задачах связистов выступил начальник Управления Наркомсвязи по ДАССР тов. Тарасов.

В прениях по докладу тов. Тарасова выступили тт. Кудлаев (Хасав-Юрт), Беркович, Спиридонова, Ветрова (Махач-Кала), Гасанова (Буйнакск), Вайсберг (Леваши) и другие. Прения показали негодный стиль руководства Управления и его отделов работой районных контор связи. Руководители Управления отсиживаются в кабинетах, руководят только по телефону.

Надо, однако, отметить, что как в докладе тов. Тарасова, так и в выступлениях ряда местных работников—т. Ибрагимова (нач. буйнакской конторы связи), т. Ахмедова (нач. дербентской конторы) связи) и др. не было настоящей, большевистской, развернутой критики и самокритики.

Выступивший на активе секретарь Обкома ВКП(б) тов. Саенко остановился подробно на основных задачах органов связи республики в условиях Отечественной войны.

В работе совещания приняли участие Председатель Президиума Верховного Совета ДАССР тов. Тахтаров, заместитель Председателя Совнаркома ДАССР тов. Рихирев, секретарь Махачкалинского горкома ВКП(б) тов. Снегирев.

В конце совещания Председатель Президиума Верховного Совета ДАССР тов. Тахтаров вручил ордена и медали СССР группе связистов республики, награжденных за образцовое выполнение правительственных заданий.

Гастроли кумыкского театра в Буйнакске

Кумыкский театр, выехав на гастроли в гор. Буйнакск, со 2 по 18 июля дал 20 вечерних и дневных спектаклей, обслужив около 10 тысяч зрителей. Почти все спектакли проходят при переполненном зале. В репертуаре театра четыре постановки: «Хочбар», «Ансар», «Намус» и «Молла-Наср-Эддин». Особенным успехом пользуются у буйнакцев «Намус» и «Молла-Наср-Эддин».

По мнению буйнакцев кумыкский театр за полгода пребывания в Махач-Кала творчески сильно вырос, игра актеров получила высокую оценку. Наибольшим успехом пользуются артисты Мурадова, Курумов и Джетере.

Сейчас театр выехал на гастроли в крупные селения Буйнакского района — Нижний Дженгутай и Нижнее Казанище.

В первой половине августа театр выедет на гастроли в Кумтор-Кала, а в конце августа и в начале сентября он будет гастролировать в Хасав-Юрте и Хасавюртовском районе.

Одновременно с гастрольными поездками коллектив театра работает над новыми постановками «Аршин-мал-алан», «Секретарь райкома» и «Айгази».

Е. ТИМОШЕНКО.

ПРАЗДНИК СОВЕТСКИХ ФИЗКУЛЬТУРНИКОВ

Вся страна торжественно отметила 18 июля—Всесоюзный День физкультурника.

Многочисленные соревнования состоялись в столице. Подошли к концу игры на кубок Москвы и по баскетболу. Центральной была встреча мужских команд «Динамо» и института физкультуры им. Сталина. Динамовцам удалось закончить матч со счетом 38:24 в свою пользу и завоевать кубок.

В честь Всесоюзного Дня физкультурника начался розыгрыш личного первенства по легкой атлетике, состоялись водные праздники, турнир шахматистов. На стадионе «Сталинец» встретились футбольные команды ЦДКА и «Динамо». Финальный матч выиграла команда ЦДКА со счетом 3:1.

Большими спортивными празднествами отметил Всесоюзный День физкультурника Ленинград. Состоялись соревнования бойцов и командиров Всевобуча по легкой атлетике.

В Баку проведен парад физкультурников, показательные выступления легкоатлетов, гимнастов, футболистов. Открылась спартакиада Каспийской военной флотилии.

Многолюдными спортивными соревнованиями был отмечен Всесоюзный День физкультурника также в Куйбышеве, Калинине и других городах Советского Союза. (ТАСС).

—◉—

День физкультурника в Дагестане

В честь Всесоюзного Дня физкультурника в городах и многих районах Дагестана состоялись спортивные праздники, вечера и собрания.

В городе Хасав-Юрте, в клубе состоялся физкультурный вечер. Днем состоялись волейбольные встречи между сборными командами города.

С утра 18 июля в Махач-Кала проходили спортивные состязания на стадионе «Динамо» и на водной станции горосвода. На стадионе встретились мужские и женские волейбольные команды города и прибывшая на спортивный праздник сборная команда Хасав-Юрта. Победителями вышли команды мединститута и Хасав-Юрта.

На водной станции состязались пловцы спортобществ «Пищевик», «Спартак», «Медик», «Большевик» и «Моряк». Лучшие результаты показали пловцы спортобщества «Медик». На стадионе состоялся также футбольный матч между юношескими командами «Динамо» и «Спартак».

В комбинированной эстафете лучшие результаты показали бегуны спортобщества «Динамо». В броске на 3 километра в противогазах первое место занял третий коллектив «Динамо» (капитан тов. Файзуллаев), который показал время 27 минут. Победителями в забеге на 3.000 метров вышли т. Беляев (10 мин. 47 сек.) и Рожков (11 мин. 46 сек.).

Вечером в помещении гортеатра состоялось собрание физкультурников города Махач-Кала. С докладом о работе физкультурных организаций города выступил секретарь горкома ВЛКСМ т. Литвиненко. Собравшиеся послали приветственное письмо лучшему другу физкультурников, Верховному Главнокомандующему вооруженными силами Союза ССР товарищу Сталину.

Секретарь обкома ВЛКСМ т. Гаджиев вручил грамоты передовым коллективам и активистам физкультурной работы. Грамотами награждены заслуженные мастера спорта Союза тт. Алексеев и Канторович, общественные инструкторы физкультуры фабрики им. Долорес Ибаррури тт. Матукаев и Щеглова, инструктор по шахматам и шашкам т. Посельников, физкультурница пединститута т. Каспарова и другие.

—◉—

Вечер, посвященный 50-летию со дня рождения Владимира Маяковского

19 июля в читальном зале библиотеки им. Пушкина состоялся вечер, посвященный 50-летию со дня рождения талантливейшего поэта нашей эпохи Владимира Маяковского.

С докладом «Великий поэт-патриот» выступил тов. М. Грунин. Доцент Дагпединститута тов. Пузиков сделал доклад на тему: «Маяковский и Запад».

Кумыкский поэт Анвар Аджиев прочитал переведенную им главу из поэмы Маяковского «Владимир Ильич Ленин». Отрывок из своей поэмы, посвященной Маяковскому, прочитал лакский поэт Юсуп Хапалаев. Студентки литературного факультета Дагпединститута тт. Мигаева, Артюхова и Сироткина прочитали ряд произведений великого поэта.

В Совнаркоме ДАССР

За усиление темпов уборки урожая и хлебопоставок

Совнарком ДАССР обсудил на-днях вопрос о ходе уборки урожая и заготовок сельскохозяйственных продуктов по Касумкентскому, Дербентскому и Кумторкалинскому районам.

В принятом постановлении Совнарком ДАССР отметил слабые темпы уборки урожая и выполнения плана поставок хлеба государству. Совершенно неудовлетворительно организована уборка колосовых в Касумкентском районе. Здесь из 12 комбайнов отремонтировано 8, а работают фактически только 3, да и те дают крайне низкую производительность.

В ряде колхозов допускаются большие потери зерна (колхозы «Большевик», «Путь социализма», им. Сталина, им. Орджоникидзе, Касумкентского района, «Ленин елу», «Сталинчиляр» и другие Дербентского района). В колхозах допускают большой разрыв между уборкой, обмолотом и сдачей зерна государству.

Руководители некоторых колхозов, как, например, колхоза «Красное знамя», Касумкентского района, им. Громова, того же района, им. 8 марта, Кумторкалинского района, нарушают закон о хлебопоставках. В этих колхозах до выполнения обязательных поставок израсходовали большое количество зерна на внутриколхозные нужды.

В своем постановлении Совнарком ДАССР потребовал от председателей исполкомов Касумкентского, Кумторкалинского и Дербентского районных Советов депутатов трудящихся немедленно устранить недостатки в проведении уборки урожая и выполнении плана хлебопоставок и предупредил их, что дальнейшая затяжка с уборкой и сдачей зерна государству повлечет за собой применение строгих мер.

Прокурору республики поручено проверить факты расхищения и разбазаривания зерна в колхозах и привлечь виновных к ответственности.

Уполнаркомзага СССР по ДАССР тов. Шехмарданову предложено наложить взыскание на районного уполномоченного Наркомата заготовок по Касумкентскому району, не принявшему мер к ликвидации антигосударственной практики и разбазаривания зерна и совершенно неудовлетворительно организовавшего вывоз зерна колхозами на заготпункты.

Совнарком ДАССР обязал исполкомы райсоветов депутатов трудящихся установить постоянный контроль за правильным расходованием зерна на внутриколхозные нужды. Ни один случай нарушения закона о хлебопоставках не должен быть оставлен безнаказанным.

К каждому комбайну и молотилке должны быть прикреплены ответственные работники района, которые обязаны обеспечить бесперебойную работу машин, правильное взвешивание и учет намолоченного зерна, усиление охраны урожая и немедленную вывозку зерна в счет хлебопоставок государству.

Для оказания практической помощи МТС в использовании комбайнов и молотилок Совнарком ДАССР решил мобилизовать 10 инженеров и механиков городских предприятий.

Совнарком ДАССР обязал Наркомзем тов. Магомедова организовать немедленную доставку в МТС запасных частей к комбайнам и молотилкам и усилить оперативное руководство уборкой и обмолотом урожая.

Комбайнер Мехтиев Кахурман вышел на первое место в республике

Мехтиев Кахурман—один из инициаторов республиканского соревнования комбайнеров. Кахурман обязался убрать своим «Коммунаром» за сезон 500 гектаров. К 16 июля, работая на полях колхоза им. Кирова, он убрал 96 гектаров озимого ячменя и 216 га озимой пшеницы — всего 312 гектаров. В последнее время агрегат тов Мехтиева убирает по 22-25 гектаров в день.

Дружно и слаженно работает весь коллектив агрегата. Трактор ведет опытный тракторист первой категории коммунист Ниметуллаев Гебек; штурвальным работает брат комбайнера Мехтиев Абдурахман.

Четкая работа комбайна, ликвидация простоев обеспечили коллективу стахановского агрегата большую экономию горючего. На комбайне уже сэкономлено 311 килограммов бензина и на тракторе 115 килограммов керосина.

Покажем распорядок дня работы комбайнового агрегата Кахурмана.

Ранним утром, в 3-4 часа, комбайн уже приступает к косовице. Уборка продолжается пока не стемнеет. Все, что требуется для технического ухода за комбайном выполняется, как правило, ночью. Смазка же производится ночью и днем—во-время заправки трактора и комбайна и в процессе работы.

Братья Мехтиевы сами готовили свой комбайн к уборке урожая. Стахановцы во-время запаслись необходимым инструментом, наиболее ходовыми запасными частями и деталями. Вот почему они ни разу за все время уборки не теряли времени на поездку в мастерскую МТС.

Тщательный уход за механизмами, строгое соблюдение правил технического ухода и эксплоатации машин дают возможность коллективу агрегата работать без аварий и поломок. Многие комбайнеры жалуются сейчас на изношенность цепей Эверта и Галя. От Кахурмана не слышно таких жалоб. Он систематически проверяет правильность движения цепей, их регулировку и этим предупреждает обрыв цепей.

Тщательное наблюдение и правильная регулировка механизмов обеспечивают и высокое качество уборки. Хлеба скашиваются на низком срезе. Благодаря этому и низко растущий хлеб, подгон и обломанные стебли также попадают на полотно хедера. Все это не только сокращает потери зерна, но и увеличивает колхозу количество соломы.

Комбайн обслуживается постоянным составом колхозников. Нужно отдать должное правлению колхоза—для обслуживания комбайнового агрегата выделены лучшие колхозники.

Комбайн уже намолотил свыше 15.000 пудов зерна. Высокопроизводительная работа комбайнового агрегата позволила колхозу им. Кирова ускорить хлебопоставки государству, быстрыми темпами проводить засыпку семенных фондов и уже приступить к авансированию колхозников.

Перед началом уборки решили, что на полях колхоза им. Кирова, где нужно убрать 500 гектаров колосовых, будут работать 2 комбайна. Сейчас все убедились, что с этой работой успешно справится и один комбайновый агрегат тов. Мехтиева.

Стахановский труд обеспечивает и стахановские заработки. Мехтиев Кахурман уже заработал 1.458 рублей деньгами и в виде дополнительной оплаты 426 килограммов зерна. Высоки также заработки у штурвального и у тракториста.

Комбайнер тов. Мехтиев Кахурман и коллектив его агрегата вышел сейчас на первое место не только в своем, Каякентском районе, но и в республике. Опыт его заслуживает широкого распространения.

И. АРАВ.

5 КОЛХОЗОВ ВЫПОЛНИЛИ ГОСПОСТАВКИ ЯЧМЕНЯ И ПШЕНИЦЫ

СЕРГО-КАЛА. (По телефону). Колхозы горной части района—им. Сталина, им. Микояна, им. Коминтерна, им. Кагановича и им. Жданова—первыми в районе закончили уборку пшеницы и ячменя на кутанах, расположенных в Каякентском районе (здесь у них основная посевная площадь). Весь хлеб обмолочен. Эти колхозы уже рассчитались с государством по поставкам ячменя и пшеницы и выполнили план сдачи хлеба в фонд Красной Армии.

Ш. УМАХАНОВ.
Секретарь Сергокалинского райкома ВКП(б).

ЗАКОНЧЕНА УБОРКА КОЛОСОВЫХ

БЕЛИДЖИ, 20 июля. (По телефону). Сельскохозяйственная артель им. Джапаридзе, Касумкентского района, первой в районе закончила косовицу всех колосовых культур. Организованно проходит и обмолот хлеба. Три конных молотилки работают круглые сутки.

На ручной уборке отличились стахановки Мирзаханова, Ярахмедова и Исламова, вырабатывавшие по 3 нормы в день.

К 19 июля колхоз выполнил план обязательных поставок всех сельхозпродуктов государству, в том числе зернопоставки и натуроплату МТС.

ГАБИБОВ.

О ПЕРЕМЕЩЕНИЯХ И ВЫДВИЖЕНИИ КОЛХОЗНЫХ КАДРОВ

(От нашего специального корреспондента).

Трудно было тов. Абдуразакову расстаться с колхозом, где он проработал председателем около 12 лет. Мало сказать, что он хорошо знал колхозное хозяйство. Он изучил каждого колхозника, знал к кому как надо подойти, кому какую работу поручить. Колхозники уважали своего председателя, прислушивались к его советам. Колхоз успешно справлялся с сельскохозяйственными работами.

В апреле 1943 года было неожиданно получено решение райкома партии и райисполкома о том, что тов. Абдуразаков освобождается от должности председателя колхоза им. Тельмана и переводится председателем сельхозартели им. К. Либкнехта. Председателем колхоза им. Тельмана стал тов. Махмудов.

Трудно решить из чего исходили районные руководители, вынося такое решение. Тов. Махмудова знали как плохого работника. Он был председателем колхоза им. Сталина, сел. Геметюбе, и с работой здесь не справился. Отсюда его сняли и перевели секретарем парторганизации колхоза им. Ленина, сел. Хамамат-Юрт. Однако и здесь Махмудов работал плохо. Несмотря на это, его решили сделать председателем колхоза им. Тельмана, который был одним из передовых в районе. За несколько месяцев Махмудов почти развалил хороший колхоз. Сельхозартель им. Тельмана осталась даже без продуктов для организации общественного питания на уборке.

Приведем два факта, характеризующих деятельность Махмудова. Как-то его спросили:

—Как работают тракторы?

—Не знаю. — ответил Махмудов,—сегодня не моя очередь.(!?).

Оказывается, в колхозе установлены дежурные дни выезда членов правления в поле. Не в «свои» дни председатель не считает нужным на месте знакомиться с ходом работ.

Вот другой пример. Мы побывали в колхозе им. Тельмана 9 июля. Почва совершенно высохла, посевы требовали влаги.

—Почему вы не поливаете посевы?—спросили тов. Махмудова.

—Водрайон не дает воды.

В то же время оросительный канал был до краев полон водой, местами она даже переливалась через края.

Махмудов об этом знал, но состояние колхозных посевов его, видимо, не беспокоило. В то же время свой приусадебный участок он к этому времени успел полить уже дважды.

То, что произошло в колхозе им. Тельмана вовсе не единичное явление.

Тов. Умалатов работал председателем колхоза «Большевик», сел. Герменчик. Дела в колхозе шли неплохо. Тов. Умалатов был на хорошем счету. Его назначили заведующим районным дорожным отделом. Однако через некоторое время оказалось, что тов. Умалатов с этой работой не справляется. Недавно его сняли и перевели секретарем парторганизации колхоза им. Ленина, сел. Хамамат-Юрт. А председателем колхоза «Большевик», сел. Герменчик, назначен председатель хамаматюртовского сельисполкома тов. Османов. У тов. Османова семья находится в Хамамат-Юрте, а семья тов. Умалатова—в Герменчике. Зачем понадобились такие переброски?

Вызывает недоумение и другое обстоятельство. При перебросках руководителей колхозов грубо нарушается колхозная демократия. Когда районные организации снимают с работы председателя колхоза, об этом не ставят в известность колхозников. Нового председателя, как это было в колхозе им. Тельмана, не рекомендуют колхозникам, а назначают. Неудивительно, что колхозники часто недружелюбно встречают назначенного помимо их воли председателя, не чувствуют в нем своего избранника-хозяина.

Неправильный подход к колхозным кадрам проявляется и в методах выдвижения, практикуемых в Бабаюртовском районе. Против выдвижения способных работников ничего, конечно, сказать нельзя. Но всякое выдвижение должно быть разумным. Если хорошего председателя колхоза выдвигают заведующим райзо, возразить нечего. Но в Бабаюртовском районе таких выдвижений председателей колхозов не было. Принцип выдвижения здесь довольно странный. Тов. Умалатов был неплохим председателем колхоза, но он оказался плохим зав. доротделом. Такое выдвижение, без учета способностей работника, его наклонностей и стремлений, только портит кадры.

Председателя колхоза им. Чкалова тов. Дидиева назначили заведующим райфо. Почему выдвигают на эту должность именно председателя колхоза? Почему нельзя было назначить заведующим райфинотделом способного, инициативного финансового работника? То же самое получилось и с председателем колхоза им. К. Либкнехта тов. Шугаибовым. Его назначили председателем райпотребсоюза, хотя человек никакого отношения к торговой работе до этого не имел. Выдвижение не оправдало себя. Райпотребсоюз работает плохо.

Во многих колхозах Бабаюртовского района плохо организован труд, срываются сельскохозяйственные работы. В значительной степени это является результатом неправильного отношения к подбору и расстановке руководящих колхозных кадров.

С. АБРАМОВ.

Бабаюртовский район.

ЗА РУБЕЖОМ

Десантные операции войск союзников на острове Сицилия

ЛОНДОН, 20 июля. (ТАСС). Официально сообщается, что американские войска заняли Кальтаниссетта (на железной дороге Агридженто—Энна).

Американские и канадские войска захватили пункт Пьяцца-Армерина, находящийся примерно в 10 милях от города Энны.

Агентство Рейтер передает, что английские войска находятся в 3 милях к югу от Катании. В этом районе идут тяжелые бои.

По данным воздушной разведки, войска противника отступают по шоссейным и железным дорогам к Мессине вместе с тяжелым и легким вооружением.

Число пленных, захваченных союзниками до настоящего времени на острове Сицилия, достигает 35 тысяч.

—◉—

Выступление Жиро на пресс-конференции в Оттаве

ОТТАВА, 20 июля. (ТАСС). Генерал Жиро, выступивший сегодня на пресс-конференции, чрезвычайно оптимистически охарактеризовал военную ситуацию и сказал: «Германия уже побеждена, и теперь вопрос заключается лишь в том, когда она признает свое поражение».

Война, заявил Жиро, несомненно, окончится полным крахом Германии и Японии, не говоря об Италии, которая уже находится при последнем издыхании. Жиро указал, что цель его поездки в Канаду и Соединенные Штаты заключается в переговорах о получении вооружения для французских войск в Северной Африке.

Кратко описав положение внутри Германии, которое он наблюдал, будучи в плену, Жиро отметил падение морального состояния германского населения, особенно после нападения Германии на Советский Союз. По словам Жиро, он видел изданный нацистским верховным командованием боевой приказ, в котором крушение русской военной мощи определялось сроком в 6 недель, а падение советского политического строя—в 3 недели. На моральное состояние Германии большое влияние оказала зимняя кампания 1941-1942 г., к которой немцы были совершенно не подготовлены.

Летняя кампания 1942 года, добавил Жиро, которая должна была, согласно немецким планам, иметь решающий успех, закончилась только новым, катастрофическим поражением у Сталинграда, за которым последовала еще одна, по меньшей мере равная ей, катастрофа в Тунисе.

Затем Жиро обратился к положению французов на нынешней стадии войны и заявил, что французские войска сыграли важную роль в обеспечении высадки союзников в Северной Африке и в последующей победе. Хотя перемирие оставило французские войска почти совершенно безоружными, французы приняли участие в боях и потеряли 20 процентов своего людского состава. Из 75 тысяч человек они потеряли 15 тысяч.

Жиро обратился с энергичным призывом к французским силам во Франции, «которые должны изгнать» немцев из оккупированных территорий и пройти через эти территории в Германию. «Франция,—сказал он,—еще не погибла, но она умирает». Жиро утверждал, что если немцы в течение нескольких лет будут продолжать практикующиеся сейчас убийства французских заложников и других французов, то Франция не окажется в состоянии играть свою историческую роль против Германии.

Жиро признал ответственность Франции за катастрофу, случившуюся с ней в 1940 году, которая произошла потому, что Франция не поняла необходимости мобилизовать все усилия против Германии и считала, что Англия уже разбита.

Он закончил свое выступление, охарактеризовав сицилийскую кампанию, как серьезное поражение Германии, но обратил внимание слушателей на то, что вся эта кампания представляет собой только «первую сцену первого акта».

—◉—

Действия авиации союзников

ЛОНДОН, 19 июля. (ТАСС). Как официально сообщается, в течение последних 4 дней авиация союзников совершала систематические ожесточенные налеты на Неаполь и расположенные вблизи него военные об'екты. Вчера утром в налете на Неаполь участвовало 500 бомбардировщиков. Клубы дыма над городом поднимались на высоту до 4 тысяч метров. Во время налета, длившегося полтора часа, сбрасывались бомбы весом в две с половиной тонны.

Американская авиация совершила в ночь на 17 июля налет на Амстердам и Северо-Западную Германию. Уничтожено 59 самолетов.

В ночь на 18 июля английские истребители атаковали аэродромы и железнодорожные об'екты противника во Франции, Голландии и Бельгии.

По предварительным данным аэрофоторазведки, во время налета английской авиации на Аахен (Германия) в ночь на 14 июля в городе было разрушено или повреждено 27 заводов и много других зданий.

ЛОНДОН, 20 июля. (ТАСС). Официально сообщается, что днем 19 июля английские самолеты производили операции над Северной Францией, а также атаковали торговые суда противника у голландского побережья.

ИЗВЕЩЕНИЕ

Сегодня, в 7 часов вечера, в парткабинете горкома ВКП(б) состоится инструктаж докладчиков, агитаторов и руководителей агитколлективов на тему: «День Военно-Морского Флота СССР». Докладчик—старший лейтенант тов. Мещеркин.

Ответственный редактор **Д. ШИЛОВ.**

КИНОТЕАТР „ТЕМП“ СЕГОДНЯ
демонстрируется
новый звуковой художественный фильм
„ОНА ЗАЩИЩАЕТ РОДИНУ“

ТРЕБУЮТСЯ:

Дагторгу на постоянную работу—бухгалтер-ревизор, бухгалтер товарного отдела, экспедитор, рабочий склада, ночной сторож, агроном-товаровед, машинистка. Об условиях узнать в отделе кадров Дагторга, Буйнакская, № 13.

Адрес редакции и издательства: Махач-Кала, Пушкинская, 6. Телефоны: зам. ответ. редактора и отдел партийной жизни — 1-05, ответ. секретаря и промышленно-транспортный отдел — 8-04, общий — 3-22, отделов: военно-оборонного — 2-48, сельскохозяйственного — 7-83, писем и рабселькоров — 9-80, выпускающего — 8-44, издательства — 1-87, отдела об'явлений и заказов — 2-11.

С—3507.

Типография издательства «Дагестанская правда».

Заказ № 294.

НАУЧНАЯ БИБЛИОТЕКА

Пролетарии всех стран, соединяйтесь!

ДАГЕСТАНСКАЯ ПРАВДА

№ 147 (6413)
ПЯТНИЦА
23
ИЮЛЯ
1943 г.
Цена 20 коп.

Орган Дагестанского Обкома, Махачкалинского Горкома ВКП(б) и Верховного Совета ДАССР

Наступление наших войск продолжается. Вчера частями Красной Армии занят город Болхов. Близится время победы над коварным и ненавистным врагом.

Бойцы тыла! С еще большей энергией и самоотверженностью трудитесь во имя грядущей победы, еще больше усиливайте помощь доблестной Красной Армии!

Благородная патриотическая инициатива

Немало лишений и страданий принесла советскому народу гитлеровская Германия, ее армия бандитов и убийц. Война коснулась и самого дорогого для нас, золотого фонда нашей страны — детей. Много горя и мучений претерпели и терпят советские дети на временно оккупированной немецко-фашистскими захватчиками территории нашей земли. Подлые, потерявшие всякий облик человеческий современные ироды не останавливаются даже перед массовым зверским умерщвлением советских детей. Они расстреливают их, душат газами в автомашинах — «душегубках», живыми закапывают в могилах, бросают в пламя горящих домов, отравляют ядом.

Гитлеровские бандиты лишили многих советских детей их родителей, убили их отцов и матерей. Отцы, старшие братья и матери многих детей сражаются на фронтах Отечественной войны против гитлеровцев, поручив своих детей заботам всего народа, всей страны.

Партия, советское правительство, весь наш народ окружили особым вниманием и горячей любовью детей, делают все, чтобы смягчить тяготы войны, павшие на детские плечи, вплоть до того, что наши летчики вывозят детей на самолетах из оккупированных немцами районов, вырывая их из рук фашистских изуверов.

Большую заботу проявляют и трудящиеся Дагестана о детях.

В нашей республике широко известна замечательная инициатива колхозников сельхозартели им. Стаханова, сел. Чутна, Лакского района. Как известно, чутнинские колхозники засеяли своими семенами пришкольный участок, выделили продукты питания на организацию горячих завтраков для детей фронтовиков, отремонтировали школу и обеспечили ее топливом на весь зимний сезон.

Почин чутнинских колхозников подхватили сотни колхозов нашей республики. Этому примеру последовали многие колхозы Лакского, Унцукульского, Левашинского, Докузпаринского и других районов.

Отеческой заботой о детях было проникнуто и обращение учителей Апшинской школы Буйнакского района. Коллектив апшинской школы организовал при колхозе им. Куйбышева площадку для детей, матери которых работают на колхозных полях. Силами учителей и учащихся было оборудовано помещение. Из числа учителей были выделены заведующий детплощадкой и воспитатели. Преподавательский коллектив школы взял постоянное шефство над колхозной площадкой и призвал всех учителей Дагестана последовать его примеру.

На средства, собранные трудящимися нашей республики в фонд помощи семьям фронтовиков, открыто несколько пионерских лагерей, в которых отдыхает свыше тысячи детей фронтовиков.

Новую благородную патриотическую инициативу проявили колхозники сельхозартели им. С. Стальского, Касумкентского района. **ОНИ РЕШИЛИ ОТКРЫТЬ ДЛЯ ОСИРОТЕВШИХ ДЕТЕЙ ВОИНОВ КРАСНОЙ АРМИИ ДЕТСКИЙ ДОМ НА 30 ЧЕЛОВЕК.** Кроме того, создают при колхозе детские ясли и детплощадку на 60 детей фронтовиков. Колхозники обязались во время осеннего сева засеять для детского дома участок в 3 га. Колхоз им. С. Стальского за свой счет производит ремонт школьного помещения и заготавливает топливо для школы.

Нет сомнения в том, что колхозники нашей республики горячо откликнутся и на призыв членов сельхозартели им. С. Стальского о создании колхозных детских домов для осиротевших детей воинов Красной Армии, а также детских яслей и площадок для детей фронтовиков. Ибо советские патриоты не могут допустить и не допустят такого положения, чтобы ребенок советского воина, отдавшего свою жизнь за свободу и счастье нашей Родины, ребенок бойца, сражающегося на фронте, остался без присмотра и надзора!

Благородный почин коллектива сельхозартели им. С. Стальского должны подхватить и трудящиеся городов, поселков, рабочие, служащие, советская интеллигенция. Разве не могут коллективы наших предприятий и учреждений оказать большую помощь детским домам, в которых воспитываются советские дети, потерявшие родителей, оборудованием, одеждой, продуктами питания, литературой, взять на воспитание по несколько детей оставшихся без отцов и матерей, без родительского надзора!? Большую неоценимую пользу может принести шефство коллективов предприятий и учреждений над детскими домами и другими детскими учреждениями. Более широкий размах может и должно получить взятие осиротевших детей на воспитание семьями рабочих, служащих, колхозников.

Пример колхозников сельхозартели им. Сулеймана Стальского должен быть повсеместно подхвачен и распространен. Партийные, советские и комсомольские организации должны добиться того, чтобы обращение колхозников сельхозартели им. Сулеймана Стальского было широко обсуждено на общих собраниях трудящихся, сел, аулов, городов.

Трудящиеся Дагестана! Следуйте благородному примеру членов сельхозартели им. Сулеймана Стальского.

В ответ на нашу заботу о детях фронтовиков бойцы и командиры Красной Армии с еще большим героизмом будут биться с врагом, чтобы приблизить час окончательного освобождения нашей любимой Родины от немецко-фашистских захватчиков.

В ОБКОМЕ ВКП(б)

Бюро Обкома ВКП(б) обязало горкомы и райкомы ВКП(б) и первичные парторганизации колхозов обсудить на общих собраниях колхозов и поддержать инициативу членов колхоза им. Сулеймана Стальского, Касумкентского района, обратившихся ко всем колхозникам и колхозницам Дагестана с призывом организовать для детей фронтовиков колхозные детские дома, ясли и детплощадки.

ОТ СОВЕТСКОГО ИНФОРМБЮРО

ОПЕРАТИВНАЯ СВОДКА ЗА 21 ИЮЛЯ

В течение 21 июля наши войска на ОРЛОВСКОМ направлении, преодолевая сопротивление противника, продолжали наступление и продвинулись вперед от 6 до 15 километров. Противник неоднократными контратаками пехоты и танков пытался задержать продвижение наших наступающих частей.

Наши войска, наступающие СЕВЕРНЕЕ ОРЛА, заняли 40 населенных пунктов, в том числе районный центр ТЕЛЬЧЬЕ, железнодорожные станции ДУМЧИНО, ОТРАДА, ОПТУХА (пятнадцать километров северо-восточнее г. Орла) и крупные населенные пункты ЛУНЕВО, ПЛАЩАНСКОЕ, ШУМОВО, ЛУТОВИНОВО, ШАШКИНО, БОЛЬШОЕ ДЕШКИНО, ВОРОНОВО, КАРАНДАКОВО.

ВОСТОЧНЕЕ ОРЛА наши войска заняли свыше 50 населенных пунктов, в том числе районный центр и железнодорожную станцию МОХОВОЕ, железнодорожную станцию ЗОЛОТАРЕВО (18 километров восточнее г. Орла) и крупные населенные пункты СПАССКОЕ, КАРПОВО, АРЖАНОВ, ВОСКРЕСЕНКА, КРАСНОВИДОВО.

Южнее ОРЛА наши войска, встречая сильное огневое сопротивление и контратаки противника, продвигались вперед.

На БЕЛГОРОДСКОМ направлении наши войска, преодолевая контратаки противника, продолжали продвигаться вперед.

На юге, в Донбассе в районе ЮЖНЕЕ ИЗЮМА и ЮГО-ЗАПАДНЕЕ ВОРОШИЛОВГРАДА продолжались бои местного значения, в результате которых наши войска снова улучшили свои позиции.

В течение 20 июля наши войска на Орловском направлении подбили и уничтожили 77 немецких танков. В воздушных боях и огнем зенитной артиллерии сбит 131 самолет противника.

* * *

На Орловском направлении наши войска продолжали развивать наступление.

Севернее Орла наши войска, отражая многочисленные контратаки противника, заняли 40 населенных пунктов. Немцы спешно подвозят пехоту и танки и с хода бросают их в контратаки. Происходят непрерывные ожесточенные бои, в ходе которых противник несет огромные потери. Части Н-ского соединения в течение дня уничтожили до 1.500 немецких солдат и офицеров, подбили и сожгли до 60 вражеских танков. На других участках фронта противник также несет тяжелые потери в живой силе и технике.

Восточнее Орла наши войска, сломив сопротивление немцев, успешно продвигались вперед и заняли свыше 50 населенных пунктов. Захвачены пленные и трофеи. Наши бойцы вчера в бою за один населенный пункт истребили свыше 1.000 гитлеровцев, разгромили немецкий артиллерийский полк и захватили 30 танков, из них 20 исправных, 15 орудий и 13 минометов. Бойцы Н-ской танковой части подбили 6 немецких танков типа «Тигр».

Южнее Орла наши войска отбивали ожесточенные контратаки противника. Части Н-ского соединения в результате упорных боев овладели выгодным рубежом. Уничтожено свыше 800 немецких солдат и офицеров, 12 орудий и сожжено 3 танка противника. Нашими подразделениями захвачено у немцев 28 вкопанных в землю танков и другие трофеи. На другом участке гитлеровцы оказывали особенно упорное сопротивление. Советские бойцы прорыли ход к траншеям противника, забросали их гранатами и атаковали немцев. Здесь наши части уничтожили 400 немецких солдат и офицеров и заняли укрепленный узел вражеской обороны.

* * *

На Белгородском направлении наши войска, преодолевая контратаки противника, продолжали продвигаться вперед. Н-ское соединение, сломив сопротивление немцев, заняло несколько населенных пунктов. На поле боя осталось свыше 800 вражеских трупов и 11 подбитых немецких танков. На другом участке бойцы Н-ской части окружили и разгромили батальон мотопехоты противника. В этом бою танковые экипажи лейтенантов Газанцева, Науменко и Тищенко уничтожили 12 немецких танков, 4 орудия и 6 минометов.

Группа летчиков-штурмовиков под командованием т. Витрука, нанесла сильный удар по скоплению войск противника. Наши летчики уничтожили до 200 немецких автомашин с войсками и грузами.

* * *

Южнее Изюма продолжались бои местного значения. Наши части штурмом выбили немцев из нескольких населенных пунктов и значительно улучшили свои позиции. Противник, опираясь на широко развитую сеть полевых и долговременных укреплений, оказывает упорное сопротивление. Одна высота, имеющая важное значение, в течение дня три раза переходила из рук в руки. К исходу дня наши бойцы решительной атакой выбили немцев с этой высоты и закрепились на ней. Противник понес тяжелые потери. Все окопы и траншеи захваченной высоты завалены трупами вражеских солдат. Бойцы Н-ской части отбили ожесточенную контратаку немецкой пехоты. В результате боя разгромлены 2 батальона гитлеровцев. На другом участке рота гвардии младшего лейтенанта Петрова зашла в тыл противнику, уничтожила свыше 200 гитлеровцев и захватила немецкие позиции.

* * *

Юго-западнее Ворошиловграда наши войска вклинились в оборону противника и снова улучшили свои позиции. Занято несколько населенных пунктов и укрепленных высот. Части Н-ского соединения истребили до 1.000 немецких солдат и офицеров, подбили и уничтожили 26 вражеских танков. Захвачено 15 орудий и 57 пулеметов. Группа автоматчиков под командованием младшего лейтенанта Рубанова ворвалась в штаб немецкого батальона и взяла в плен капитана—командира батальона, 4 офицеров и 50 солдат. Пленные сообщили, что все остальные офицеры и солдаты батальона уничтожены огнем советской артиллерии.

* * *

На одном участке Северо-Западного фронта наши разведывательные отряды внезапно атаковали противника и овладели одним населенным пунктом. В течение дня немцы несколько раз бросались в контратаки, пытаясь вернуть населенный пункт. Все контратаки гитлеровцев отбиты. Пулеметным и ружейным огнем наши разведчики уничтожили не менее роты немцев.

* * *

Несколько партизанских отрядов, действующих в Тарнопольской области, 9 июля напали на вражеский гарнизон, расположенный в районном центре. Советские патриоты разгромили узел связи, немецкую комендатуру и истребили 80 гитлеровцев. Уничтожены 16 автомашин и склад с горючим. Партизаны отряда имени 25-летия Советской Украины разгромили немцев, охранявших железнодорожную станцию и склады с зерном, заготовленным для отправки в Германию. Убито несколько десятков гитлеровцев. В связи с тем, что к станции были высланы крупные силы противника, партизаны подожгли склады.

* * *

Получены сведения о том, что в Брянской городской тюрьме содержится большое количество немецких солдат, отказавшихся воевать. Заключенные закованы в кандалы.

Налеты нашей авиации на железнодорожные узлы Орел, Лозовая, Краматорская, станции Карачев, Харцызск и аэродромы противника

В ночь на 21 июля наша авиация крупными силами произвела налеты на железнодорожные узлы Орел, Лозовая, Краматорская, станции Карачев и Харцызск. Бомбардировке были подвергнуты скопления немецких эшелонов, а также военные склады противника, расположенные в районе этих железнодорожных узлов и станций. В результате бомбардировки возникло много пожаров, сопровождавшихся взрывами большой силы.

Наша авиация бомбардировала также аэродромы противника, на которых были обнаружены скопления немецких самолетов.

В результате бомбардировки уничтожено и повреждено значительное число самолетов противника и сильно повреждены аэродромные сооружения.

4 наших самолета не вернулись на свои базы.

Налеты нашей авиации на железнодорожные узлы Брянск, Орел, хутор Михайловский, Дебальцево и станции Карачев, Енакиево

В ночь на 22 июля крупные силы нашей авиации дальнего действия произвели налеты на железнодорожные узлы Брянск, Орел, хутор Михайловский, Дебальцево и станции Карачев, Енакиево.

На железнодорожный узел Брянск-I и Брянск-II сброшено большое число фугасных и зажигательных бомб. Возникло много пожаров, горели эшелоны и военные склады противника, расположенные в районе железнодорожного узла. Произошло несколько взрывов большой силы.

На железнодорожных узлах Орел, хутор Михайловский, Дебальцево и станциях Карачев, Енакиево бомбардировке были подвергнуты скопления эшелонов противника. Экипажи наших самолетов наблюдали прямые попадания бомб в немецкие воинские эшелоны.

Один наш самолет не вернулся с боевого задания.

ОПЕРАТИВНАЯ СВОДКА ЗА 22 ИЮЛЯ

В течение 22 июля наши войска на ОРЛОВСКОМ направлении, встречая упорное сопротивление и контратаки противника, продолжали наступление и, продвинувшись вперед от 6 до 8 километров, заняли ряд населенных пунктов, в том числе город БОЛХОВ. С занятием города Болхова наши войска закончили ликвидацию сильно укрепленного района противника СЕВЕРНЕЕ ОРЛА.

За 10 дней наступления на ОРЛОВСКОМ направлении нашими войсками взяты следующие трофеи: танков — 372, орудий разного калибра — 720, минометов — 800, пулеметов — 1.400, складов разных — 128.

Взято в плен более 6.000 немецких солдат и офицеров.

За это же время подбито и уничтожено танков — 776, уничтожено самолетов более 900, орудий разного калибра — 882.

За 10 дней боев противник потерял убитыми свыше 50.000 солдат и офицеров.

На БЕЛГОРОДСКОМ направлении наши войска, преодолевая сопротивление и контратаки противника, продвинулись вперед от 5 до 7 километров.

На ЮГЕ, в ДОНБАССЕ в районе ЮЖНЕЕ ИЗЮМА и ЮГО-ЗАПАДНЕЕ ВОРОШИЛОВГРАДА, наши войска продолжали вести бои местного значения.

* * *

На Орловском направлении наши войска, преодолевая упорное сопротивление противника, продолжали наступление.

Севернее Орла немцы, сосредоточив крупные силы танков и пехоты, предпринимают контратаки, пытаясь приостановить наступление наших войск. Наши войска отбили все контратаки противника и, продвигаясь вперед, заняли город Болхов и ряд населенных пунктов. В бою за один населенный пункт уничтожено до 400 гитлеровцев 14 танков и 5 самоходных орудий. На другом участке Н-ское соединение в ожесточенном бою разгромило полк немецкой пехоты. Зенитная батарея старшего лейтенанта Урядникова, прикрывающая переправу через реку, в течение часа отразила 2 налета вражеской авиации и сбила 5 немецких самолетов.

Восточнее Орла наши войска успешно продвигались вперед и заняли несколько населенных пунктов. Части Н-ского соединения, преследуя отступающего противника, истребили 1.300 немецких солдат и офицеров, подбили и сожгли 11 вражеских танков и 6 самоходных орудий. Захвачены пленные и трофеи. На другом участке наши танкисты уничтожили не менее 2 рот гитлеровцев и захватили 5 танков, 4 самоходных орудия и 7 полевых орудий.

Южнее Орла наши войска с боями продвигались вперед. Бойцы Н-ского соединения отбили вражескую контратаку. На плечах отступающих немцев наши подразделения ворвались в населенный пункт и заняли его. В результате боя подбито 9 немецких танков, уничтожено 6 минометных батарей 5 шестиствольных минометов и до 500 солдат противника.

* * *

На Белгородском направлении за два дня наступательных боев части Н-ского соединения выбили немцев из нескольких населенных пунктов. На поле боя подсчитано свыше 1.000 трупов вражеских солдат и офицеров. Подбито несколько танков, разбито и сожжено 70 автомашин противника. Немцы, пытаясь остановить продвижение советских войск, переходят в контратаки. 20 вражеских танков атаковали танковое подразделение гвардии старшего лейтенанта Логинова. Наши танкисты в ожесточенном бою уничтожили 7 немецких танков, из них 2 тяжелых типа «Тигр». Остальные танки противника быстро отступили.

* * *

Южнее Изюма продолжались бои местного значения. Многие командные высоты немцы укрепили зарытыми в землю танками и специальными стальными колпаками. Наши части, действуя штурмовыми группами, обходят вражеские опорные пункты, а затем короткими ударами разрушают огневые точки немцев. Штурмовая группа, под командованием лейтенанта Елкина, уничтожив до роты гитлеровцев, овладела одним таким сильно укрепленным пунктом. Противник предпринял контратаку, но, потеряв 2 танка и 2 самоходных орудия, был вынужден отступить. На другом участке немцы бросили в контратаку полк пехоты и несколько десятков танков. Гвардейцы Н-ской части подпустили врага на близкое расстояние и открыли огонь из всех видов оружия. Потеряв убитыми и ранеными свыше 1.000 солдат и офицеров, противник поспешно отступил. На поле боя осталось несколько подбитых немецких танков.

* * *

Отряд литовских партизан разгромил вражеский гарнизон, расположенный в крупном населенном пункте. Убито 60 гитлеровцев. Сожжены гараж с автомашинами и склады с обмундированием. В ночь на 2 июля партизаны отряда «Вильнюс» пустили под откос 3 немецких поезда. Разбиты 19 вагонов с солдатами и 17 вагонов с вооружением.

* * *

Пленный офицер 5 гренадерского полка 12 немецкой танковой дивизии лейтенант фон Ведель рассказал: «Я был офицером для поручения в 5 полку. Мне известно, что 2, 4 и другие танковые дивизии, наступавшие на Курск, в первых же боях потеряли свыше 40 процентов личного состава и более половины танков. Значительная часть офицеров считает, что июльское наступление, начатое Гитлером, было авантюрой, которая может лишь ускорить поражение Германии. Офицеры, прибывшие на-днях из Франции, сообщили, что большой контингент немецких войск, предназначенных для отправки в Италию, срочно перебрасывается на Восточный фронт, чтобы восполнить понесенные здесь потери».

* * *

Немецко-фашистские мерзавцы разрушили и опустошили город Мценск. Когда наши войска заняли город, в нем не оказалось ни одного советского человека. Только в окрестных деревнях ютились несколько десятков жителей города, скрывавшихся от гитлеровцев. Это все, что осталось от 25-тысячного населения Мценска. Владимир Яковлевич Щербаков и Анна Сергеевна Вишнякова рассказывают: «Захватив город, немецкие людоеды устроили кровавую расправу над мирным населением. Они ежедневно хватали сотни людей, арестовывали целые семьи, подвергали пыткам, а потом расстреливали. Немцы заявляли, что они отправили арестованных в тыл, но это была гнусная ложь. Весной 1942 года, когда вскрылась река Зуша, всплыло много трупов. В них родственники опознали многих жителей Мценска, арестованных немцами. В декабре немецкие военные власти приказали всем оставшимся жителям в 24 часа покинуть город. Гитлеровцы не разрешили взять с собой даже самые необходимые вещи. Многие полураздетые люди погибли в пути от холода и голода».

В ответ на призыв динамовцев

Обращение динамовцев нашло горячее одобрение на химзаводе имени Слепнева. Обсудив обращение динамовцев, коллектив завода обязался работать еще лучше, с удвоенной энергией, усилить помощь Красной Армии.

Коллектив завода единодушно решил завершить годовую производственную программу ко Дню Сталинской Конституции. Слепневцы обязались также поднять производительность труда на 15 процентов, снизить себестоимость продукции на 5 процентов, полностью и своевременно провести ремонт производственных и жилых зданий к зиме, обеспечить образцовую организацию общественного питания на заводе.

* * *

Трест Дагмаслопром выполнил план первого полугодия 1943 г. по валовой продукции на 145 проц. Обсудив обращение коллектива завода им. Кирова, рабочие, инженерно-технические работники и служащие треста Дагмаслопрома и его предприятий гор. Махач-Кала решили выполнить годовой план по выпуску валовой продукции ко дню 26-ой годовщины Великого Октября, выпустить в 1943 году сверх плана в Сталинский фонд победы продукции на 150 тысяч рублей, выполнить годовой производственный план по жирной брынзе к 10 ноября, дать сверх плана 20 процентов накоплений по махачкалинскому гормолзаводу.

Мы призываем коллективы всех предприятий системы Дагмаслопрома ответить делом на призыв динамовцев.

По поручению собрания:
ДЖАМАТОВА, СУЛЕЙМАНОВ, ЗИЛЬБЕРШМИДТ.

* * *

В ответ на призыв коллектива московского завода «Динамо» рабочие и служащие махачкалинского мясокомбината взяли обязательство выполнить годовой план досрочно—ко Дню Сталинской Конституции и дать 60 тонн продукции сверх плана.

Коллектив комбината обязался производительность труда повысить на 5 процентов, снизить себестоимость продукции на 1,5 проц., образцово и без потерь провести уборку кормов.

По поручению собрания:
РУДНЕВ, ДУДОЧКИН.

ОПРОВЕРЖЕНИЕ ТАСС

Германское информационное бюро 22 июля с. г. передало сообщение о якобы имевшей место в ночь на 20 июля с. г. попытке высадки десанта советских войск на норвежском побережье южнее Варде. В этом сообщении указывалось об участии в десантной операции 50 советских судов, причем якобы под воздействием немецкой береговой обороны порта Варде корабли десанта вынуждены были повернуть обратно, потеряв при этом 10 единиц. Данное сообщение было подхвачено шведскими газетами.

ТАСС уполномочен заявить, что данное сообщение Германского информационного бюро является вымышленным от начала до конца. Содержание немецкого сообщения лишний раз подтверждает правильность русской пословицы — «у страха глаза велики».

Штурман Н-ской авиачасти Герой Советского Союза гвардии капитан Михаил Иванович Смильский.
Фото Ю. Скуратова (ТАСС).

Наступление наших войск продолжается

ОРЛОВСКОЕ НАПРАВЛЕНИЕ, 21 июля. **(Спец. корр. ТАСС).** Наши войска продолжают вести наступательные бои. Противник сильно укрепился на одном водном рубеже. Резко пересеченная местность затрудняла и ограничивала действия наших частей. Немцы, использовав рельеф местности для своей обороны, огнем и контратаками пытались сдержать натиск советских воинов. Враг ввел в бой свежие силы.

Сражение на этом рубеже в течение целого дня носило исключительно ожесточенный характер. Немцы цеплялись за каждый холм, лощину. Во второй половине дня противник сделал отчаянную попытку отрезать наши войска, выдвинувшиеся вперед. Два немецких пехотных полка, поддержанные 40 танками, в числе которых были «Тигры», ударили во фланг нашим подразделениям. Советские воины стойко и мужественно встретили яростную контратаку врага.

Первая попытка противника окончилась неудачей. Враг отошел на исходные рубежи. Но через некоторое время он вновь контратаковал наши подразделения. В течение короткого времени противник предпринял 10 контратак. К исходу дня немецким танкам удалось вклиниться в боевые порядки наших частей, но пехота неприятеля была отсечена от своих танков и вынуждена была залечь. Немецкие же танки, ворвавшиеся в наше расположение, были немедленно окружены и уничтожены нашей артиллерией и бронебойщиками. Попытка врага отрезать советские части провалилась. Наши подразделения продолжали наступать и к исходу дня продвинулись вперед, выйдя на подступы к одному населенному пункту, превращенному немцами в сильный узел сопротивления.

Командир танкового подразделения старший лейтенант Бочкарев, преследуя отходящего противника, врезался в его танковую колонну и навязал немцам бой. Огнем орудий своей машины Бочкарев зажег тяжелый танк «Тигр», уничтожил самоходную пушку и две автомашины с пехотой неприятеля.

Советские подразделения, действующие на другом участке фронта, продолжали успешно продвигаться вперед. Здесь бои происходили главным образом на одном водном рубеже. Противник, укрепившись на берегу реки, оказывал яростное сопротивление. Наша пехота при поддержке артиллерии форсировала водный рубеж, захватила 3 населенных пункта и тем самым обеспечила возможность без потерь переправиться нашим танкам на противоположный берег и углубиться во вражескую оборону. Чтобы не допустить распространения наших войск дальше в тыл, немцы бросили на этот участок свои резервы и несколько танковых групп, поспешно сформированных на ремонтных базах в Орле и Брянске. К ночи сопротивление противника было сломлено. Наши части захватили ряд крупных вражеских узлов сопротивления.

Несколько раз противник атаковывал подразделение Павловского, но каждый раз встречал стойкое сопротивление. В этой схватке автоматчики под командованием младшего лейтенанта Климова первыми ворвались в укрепленный пункт, который обороняла рота немцев, уничтожили 50 гитлеровцев и 72 немецких солдат и офицеров взяли в плен.

Во время отражения танковой контратаки врага мужество проявил командир одного из наших танковых подразделений старший лейтенант Курсаков. Когда появились немецкие танки, он был ранен осколком снаряда. Раненый Курсаков сел в ведущую машину и повел подразделение в бой. Танкисты сломали строй вражеских машин и обратили их в бегство. В этом бою Курсаков подбил 3 немецких танка и гусеницами машины раздавил два противотанковых орудия и несколько пулеметных гнезд.

И. ГРИБОВ.

—⊙—

Пленные немцы о действиях советской артиллерии и авиации

СЕВЕРНЕЕ ОРЛА, 21 июля. **(Спец. корр. ТАСС).** Пленные немцы рассказывают о тяжелых потерях, которые несет гитлеровская армия от огня советской артиллерии и ударов авиации.

«Артиллерийский огонь русских был ужасным, — говорит ефрейтор 293 артиллерийского полка Гельмут Пархоф. — Оставшиеся после обстрела в живых сразу же бежали в тыл. Командир батареи приказал взорвать орудия и отходить на вторую линию обороны».

Командир отделения тяжелых минометов 510 пехотного полка 293 дивизии унтер-офицер Вальтер Прейс показал: «Во время артподготовки русских все минометы моего отделения были уничтожены. Снаряды накрыли всю оборону роты и по фронту и в глубину. Когда наши солдаты выскочили из укрытий, русские были уже рядом».

МАНИФЕСТ

Национального Комитета „Свободная Германия,, к германской армии и германскому народу*)

12 и 13 июля с. г. в г. Москве состоялась конференция военнопленных немецких офицеров и солдат совместно с антифашистскими немецкими общественными и профсоюзными деятелями и депутатами рейхстага, находящимися в СССР.

В работах конференции принимали участие представители всех расположенных на территории Советского Союза лагерей военнопленных, люди различного общественного положения и различных религиозных и политических воззрений. После активного обсуждения вопросов текущего момента все участники конференции пришли к единодушному решению о создании Национального Комитета «Свободная Германия», который был избран на конференции. На первом же заседании Национальный Комитет единогласно избрал своим президентом известного немецкого поэта Эриха Вайнерта, первым вице-президентом — майора Карла Хетц и вторым вице-президентом — лейтенанта Генриха графа фон Эйнзидель. Национальный Комитет «Свободная Германия» обратился с нижеследующим манифестом к германской армии и германскому народу

Немцы! События требуют от нас немедленного же решения.

В минуту смертельной опасности, нависшей над нашей родиной и угрожающей самому ее существованию, организован Национальный Комитет «Свободная Германия». В состав Национального Комитета входят рабочие и писатели, солдаты и офицеры, профсоюзные деятели и политики, люди самых различных политических взглядов и убеждений, которые всего лишь год назад считали бы подобное об'единение невозможным.

Национальный Комитет выражает мысли и чаяния миллионов немцев на фронте и в тылу, преисполненных тревогой за судьбу своей отчизны.

Национальный Комитет вправе и обязан в этот суровый час говорить от имени германского народа, говорить ясно и непреклонно, как этого требует серьезность переживаемого момента:

Гитлер тащит Германию в бездну.

Взгляните, что происходит на фронтах:

Беспримерные в истории Германии поражения последних 7 месяцев: Сталинград, Дон, Кавказ, Ливия, Тунис. Вся ответственность за эти поражения падает на Гитлера. И он все еще продолжает оставаться во главе армии и государства. Вдали от родины находятся сейчас германские войска. Разбросанные по всему фронту, простирающемуся на тысячи километров, связанные с заведомо небоеспособными союзниками, они поставлены лицом к лицу с мощной коалицией, силы которой с часу на час возрастают. Войска Англии и Америки стоят у ворот Европы. Близится день, когда на Германию обрушатся удары одновременно со всех сторон. Ослабленная германская армия, теснимая превосходящими силами противника, не сможет долго выдержать. Час ее крушения приближается!

Взгляните, что происходит на родине:

Германия стала уже театром войны. Города, центры промышленности и судостроения все больше подвергаются разрушению. Наши матери, жены и дети лишаются крова и имущества. У крестьян отняты права и свобода. Тотальная мобилизация разоряет ремесленников и высасывает последние соки из трудового народа.

Годами, не спрашивая воли народа, подготовлял Гитлер эту захватническую войну. Он привел Германию к политической изоляции. Он бросил безответственный вызов трем самым могущественным державам мира и привел к тому, что они об'единились для беспощадной борьбы против гитлеризма. Всю Европу превратил он во врага германского народа, и имя нашего народа он покрыл позором. Он—виновник той ненависти, которая окружает сейчас Германию.

Никогда внешний враг не ввергал нас, немцев, в пучину бедствий так, как это сделал Гитлер.

Факты свидетельствуют неумолимо: **война проиграна.** Ценой неслыханных жертв и лишений, Германия может еще на некоторое время затянуть войну. Продолжение безнадежной войны было бы, однако, равносильно гибели нации.

Но Германия не должна умереть!

Быть или не быть нашему отечеству —так стоит сейчас вопрос.

Если германский народ попрежнему безропотно и покорно допустит, чтобы его вели на гибель, то с каждым днем войны не только будут истощаться и иссякать его силы, но будет возрастать и виновность. Тогда Гитлер будет свергнут всей силой армий коалиции. Но это будет означать конец нашей национальной независимости, нашего государственного существования, расчленение нашего отечества. И пенять нам придется тогда только на самих себя.

Если германский народ во-время обретет в себе мужество и докажет делом, что он хочет быть свободным народом и что он преисполнен решимости освободить Германию от Гитлера, то он завоюет себе право самому решать свою судьбу, и другие народы будут считаться с ним. **Это единственный путь к спасению самого существования, свободы и чести германской нации.**

Германский народ **нуждается в немедленном мире и жаждет его.**

Но с Гитлером мира никто не заключит. Никто с ним и переговоров не станет вести. **Поэтому создание подлинно Национального немецкого правительства является неотложнейшей задачей нашего народа.** Только такое правительство будет пользоваться доверием народа и его бывших противников. Только оно может принести мир.

Это правительство должно быть сильным и располагать необходимой властью, чтобы обезвредить врагов народа—Гитлера, его покровителей и приспешников, решительно покончить с террором и расправиться с коррупцией, установить твердый порядок и с достоинством представлять Германию перед лицом внешнего мира. Это правительство может быть создано лишь в результате освободительной борьбы всех слоев немецкого народа. Оно будет опираться на боевые группы, которые об'единятся для свержения Гитлера. Верные родине и народу силы в армии должны при этом сыграть решающую роль. Это правительство тотчас же прекратит военные действия, отзовет германские войска на имперские границы и вступит в переговоры о мире, отказавшись от всяких завоеваний. Только оно добьется мира и возвратит Германию в среду равноправных народов. Только оно создаст для германского народа возможность свободного волеиз'явления в условиях мира, возможность суверенного разрешения вопроса о государственном устройстве.

Наша цель — свободная Германия.

Это означает: **сильную демократическую власть, которая не будет иметь ничего общего с бессилием Веймарского режима демократии,** которая будет беспощадно в корне подавлять всякую попытку каких бы то ни было новых заговоров против прав свободного народа или против европейского мира.

Полную отмену всех законов, основанных на национальной и расовой ненависти, всех унижающих наш народ порядков гитлеровского режима, отмену всех мероприятий гитлеровской власти, направленных против свободы и человеческого достоинства.

Восстановление и расширение политических прав и социальных завоеваний трудящихся, свободы слова, печати, организаций, совести и вероисповедания.

Свободу хозяйства, торговли и ремесла, обеспеченное право на труд и законноприобретенную собственность, возвращение законным владельцам их имущества, разграбленного фашистскими заправилами, конфискацию имущества виновников войны и военных спекулянтов, товарообмен с другими странами, как естественную основу обеспеченного национального благосостояния.

Немедленное освобождение жертв гитлеровского террора и материальное возмещение причиненного им ущерба.

Справедливый, беспощадный суд над виновниками войны, над ее зачинщиками, над их закулисными подстрекателями и пособниками, над теми, кто вверг Германию в пропасть и наложил на нее клеймо позора, и в то же время амнистию для тех приверженцев Гитлера, которые своевременно на деле отрекутся от него и примкнут к движению за свободную Германию.

Вперед, немцы, на борьбу за свободную Германию!

Мы знаем, что жертвы неизбежны, но их будет тем меньше, чем решительнее будет борьба против Гитлера. Эти жертвы, принесенные ради спасения Германии, будут в тысячи раз меньшими, чем бессмысленные жертвы, связанные с продолжением войны.

Немецкие солдаты и офицеры на всех фронтах! У вас в руках оружие! Сохраните его! Под руководством командиров, которые сознают свою ответственность и идут вместе с вами против Гитлера, смело расчищайте себе дорогу на родину, к миру.

Трудящиеся мужчины и женщины на родине! Вы — большинство! Умножьте свои силы путем организации. Образуйте боевые группы на предприятиях, в деревнях, в трудовых лагерях, в высшей школе, всюду, где вы находитесь. Отказывайтесь повиноваться Гитлеру. Не давайте себя использовать как пособников продолжения войны. Боритесь всеми средствами, каждый сообразно своему положению в общественной, государственной и хозяйственной жизни!

Наша история дает нам великий пример. 130 лет тому назад, когда немецкие войска стояли еще как враги на русской земле, лучшие из немцев — фон Штейн, Арндт, Клаузевиц, Йорк и другие обратились именно из России через головы изменников—германских правителей — к совести германского народа и призвали его к освободительной войне. Подобно им, мы отдадим все наши силы, а если понадобится—и самую жизнь, чтобы поднять весь народ на борьбу за свободу и ускорить свержение Гитлера.

Борьба за свободную Германию требует мужества, энергии и решимости. Но прежде всего — мужества. Время не ждет. Нужно действовать и действовать немедленно. Кто из боязни, малодушия или слепого послушания продолжает итти за Гитлером, тот поступает, как трус, и способствует национальной катастрофе Германии. Тот же, кто ставит веление нации выше приказа «фюрера» и посвящает свою жизнь и честь своему народу, тот действует мужественно и способствует избавлению своей родины от тяжкого позора.

За народ и отечество! Против Гитлера и его преступной войны!

За немедленный мир!

За спасение германского народа!

За свободную и независимую Германию!

НАЦИОНАЛЬНЫЙ КОМИТЕТ «СВОБОДНАЯ ГЕРМАНИЯ»:

Карл Хетц — майор, из штаба 371 п. д., инженер, Кенигсберг;

Генрих Хоман — майор, 100 егерская дивизия, кадровый офицер, Гамбург;

Герберт Штеслейн — майор, 44 п. д., инженер, Экис Обердонау;

Бодо Флейхер—капитан, 180 егерская дивизия, экономист, Штраубинг;

д-р Эрнст Хадерман — капитан, 152 арт. полк, штудиенрат, Кассель;

Эбергард Каризиус — обер-лейтенант, 2 эскадрилья 55 бомбардировочной эскадры, кадровый офицер, Дюссельдорф;

Фридрих Рейер — обер-лейтенант, 1 рота 88 саперного батальона, кадровый офицер, Дрезден;

Фриц Рюккер — обер-лейтенант, 1 рота 343 охранного батальона, обер-штудиенрат, Берлин;

Генрих граф фон Эйнзидель—лейтенант, 3 истребительная эскадра «Удет», кадровый офицер, Берлин;

Эрнст Кейлер—лейтенант, 4 рота 428 разведотряда, почтовый инспектор, Тилау;

Берт фон Кюгельген — лейтенант, 418 п. п. 123 п. д., издатель, Берлин;

Макс Эмендерфер — солдат 2 п. п. 11 п. д., рабочий обувной фабрики, Франкфурт на Майне;

Якоб Эшборн—ефрейтор 4 роты 212 п. п., студент теологии, Хайдесхейм на Рейне;

Рейнгольд Шлешхут — солдат 276 п. п. 94 п. д., управляющий делами текстильной фабрики, Плауэн;

Гейнц Кеслер—солдат 134 п. д., слесарь-механик, Хемниц;

Матеус Клейн—унтер-офицер 8 роты 485 п. п., Беттинген-Баден;

Эрих Кюн—солдат 5 роты 368 п. п., 281 п. д., рабочий, Берлин;

Фриц Людденейт — обер-ефрейтор 6 батареи 293 арт. полка, рабочий лесной промышленности, Восточная Пруссия;

Отто Зинц—обер-солдат 7 роты 698 п. п., строительный рабочий, Леррах;

Ганс Циппель—ефрейтор из штаба 3 батальона 178 п. п., торговый служащий, Берлин;

Леонард Хельмшрот — ефрейтор 5 роты 487 п. п. 267 п. д., крестьянин, Унтеркюрхейм;

Антон Аккерман—профсоюзный деятель, Хемниц;

Марта Арендзее — депутат рейхстага, Берлин;

Иоганес Р. Бехер — писатель, Мюнхен;

Вилли Бредель — писатель, Гамбург;

Вильгельм Флорин — депутат рейхстага, Рурская область;

Эдвин Гернле — депутат рейхстага, Штутгард;

Ганс Мале — руководитель молодежи, Гамбург;

Вильгельм Пик — депутат рейхстага, Берлин;

Густав Соботтка — руководитель профсоюза горняков, депутат ландтага, Рурская область;

Вальтер Ульбрихт — депутат рейхстага, Берлин;

Эрих Вайнерт — писатель, Берлин;

Фридрих Вольф — врач и писатель, Штутгардт.

---

*). Перепечатан из немецкой газеты «Свободная Германия» органа Национального Комитета «Свободная Германия» № 1 от 19 июля 1943 года.

СОЗДАДИМ КОЛХОЗНЫЕ ДЕТСКИЕ ДОМА ДЛЯ ОСИРОТЕВШИХ ДЕТЕЙ ФРОНТОВИКОВ

Обращение колхозников и колхозниц сельхозартели им. Сулеймана Стальского, Касумкентского района, ко всем колхозникам и колхозницам Дагестана

Дорогие товарищи! Колхозники и колхозницы! Братья и сестры!

В дни Отечественной войны Советское Правительство, большевистская партия и лично товарищ Сталин уделяют исключительное внимание вопросам помощи семьям фронтовиков, их детям. Дети—наша надежда, будущее нашей Родины. Советское государство, наш народ облегчают детям тяготы и невзгоды, порожденные войной. Эшелоны теплых детских вещей, продуктов питания, учебников посылают наши люди в освобожденные Красной Армией районы. Много интернатов и детских домов организовано на средства, отчисленные рабочими и служащими предприятий и учреждений. Фронтовики-родители в письмах выражают сердечную благодарность за любовь и ласку, которыми окружены их дети.

Мы, колхозники и колхозницы сельхозартели им. Сулеймана Стальского, держимся великих обычаев и заветов нашей Родины и обязуемся:

1. Организовать для осиротевших детей фронтовиков детский дом и содержать в нем 30 детей до их полного совершеннолетия.

2. Открыть детскую площадку на 30 детей фронтовиков и детские ясли на 30 детей до окончания уборки и обмолота хлебов.

3. В фонд колхозного детского дома посеять во время осеннего сева 3 га, выделив семена из личных запасов колхозников.

4. До начала учебного года произвести полный ремонт школьного здания и заготовить для школы топливо за счет колхоза.

Мы сделаем все необходимое, чтобы улучшить материально-бытовые условия детей. Наша священная обязанность — заботиться о детях — золотом фонде Родины, ее будущем. За это будущее, за счастье детей проливают кровь на фронте Отечественной войны наши отцы и братья.

Мы призываем все колхозы, всех колхозников и колхозниц последовать нашему примеру. Мы надеемся, что наш призыв найдет горячий отклик во всех уголках Дагестана.

Обращение по поручению общего собрания колхозников и колхозниц сельхозартели им. Сулеймана Стальского подписали:

Председатель общего собрания Г. САЛИХОВ,
секретарь общего собрания А. ШИХМИРЗОЕВ,
председатель колхоза М. КУРБАНАЛИЕВ,
председатель сельсовета Р. ВЕЛИБЕКОВ,
секретарь парторганизации колхоза Р. СЕЛИМОВ,
колхозники-стахановцы: С. СЕИДГАСАНОВ, А. АБДУРАХМАНОВ, А. НЕЖВЕДИЛОВА, С. МУСТАФАЕВ, ВЕЛАКАРДАШЕВ, А. ШАХМАРДАНОВ, Н. ЭСЕДУЛАЕВ, А. ИСМАИЛОВ, И. КАТЫБОВ, Н. ГАМЗАТОВ, А. МЕРИМОВ, Ж. АБДУЛАЕВ, АГАМИРЗОЕВ, следует еще 200 подписей.

В ГОРАХ НАЧАЛАСЬ УБОРКА УРОЖАЯ

СТАХАНОВСКИЙ ТРУД НА ПОЛЯХ

РУТУЛ. **(Наш корр.).** Колхозы им. Тельмана, им. Ворошилова, им. Кагановича, «Большевик», «Социализм» и другие приступили к уборке урожая хлебов.

Хорошо подготовился и организованно начал уборку колхоз им. Тельмана, сел. Хлют. Полеводческая бригада под руководством своего бригадира коммуниста тов. Агаева Гаджимурада во-время отремонтировала весь уборочный сельхозинвентарь. Сейчас колхозники от зари до зари работают в поле. За три дня бригада убрала вручную 17 га ярового ячменя. Жены фронтовиков, стахановки Сулейманова Ханум, Курбанова Биче, Абдуллаева Шахум ежедневно выполняют по две-три нормы. Замечательно работает также престарелый колхозник, отец фронтовика Мирзагаев Эмирага. За пять с половиной месяцев он выработал 135 трудодней.

Свыше 70 колхозниц ежедневно работают на уборке урожая в колхозе им. Ворошилова. За три дня они убрали около 30 гектаров озимой пшеницы и ярового ячменя.

Хорошо также идет уборка на полях колхоза им. Кирова, сел. Куфа. Колхозницы этой артели Ибрагимова Рукуят, Магомедова У., Амирзаева И. ежедневно выполняют по три нормы. **(Г. Гусейнов).**

СКОШЕНЫ ПЕРВЫЕ ГЕКТАРЫ

АХТЫ. **(Наш корр).** Высокий урожай созрел на полях колхозов Ахтынского района. Хорошо подготовился к уборке колхоз им. Ворошилова, сел. Хрюк. Скошены первые гектары.

— В этом году,—говорит парторг колхоза тов. Керимов Даш-Демир, — мы соберем небывалый урожай. Приложим все силы, чтобы военный урожай собрать быстро и без потерь. **(К. Меджидов).**

ПИОНЕРЫ И ШКОЛЬНИКИ СОБИРАЮТ КОЛОСКИ

Широко развернулось социалистическое соревнование между бригадами колхоза им. Коминтерна (сел. Филя, Докузпаринского района) за лучшее проведение уборки урожая. Ход соревнования широко освещается на специальных досках показателей.

В первый же день уборки 30 горянок убрали вручную 4 гектара. Для сбора колосьев организовано специальное звено пионеров и школьников **(Алиев).**

Передовики хлебопоставок

КАСУМКЕНТ, 22 июля. **(По телефону от нашего соб. корр.).** В ряде колхозов района широко развернулся обмолот хлеба нового урожая и в связи с этим значительно увеличилось поступление зерна на государственные заготовительные пункты.

Первым в районе выполнил план поставок государству пшеницы и поставок хлеба в фонд РККА передовой колхоз «Дагестанская правда» и колхоз им. Джапаридзе.

Полностью уже рассчитались с государством по поставкам ячменя колхозы им. Ворошилова, «Путь к социализму», им. Баумана, им. Микояна. Колхоз им. Микояна начал уже вывозить хлеб и в счет натуроплаты за работу МТС.

А. АБИЛОВ.

—o—

Строго соблюдать противопожарные мероприятия в поле

ДЕРБЕНТ. На-днях на одном полевом участке колхоза им. Кагановича колхозник Салманов сел под копною скошенного хлеба отдохнуть. Закурив, он вздремнул. Непотушенный окурок упал на солому, быстро вспыхнуло пламя. Лишь благодаря тому, что вблизи находились колхозники, пожар удалось быстро ликвидировать. Сгорело всего 6 снопов.

Во многих колхозах города и района нарушают противопожарные мероприятия. В городских колхозах им. Ворошилова, им. Сталина тока не опаханы и не обеспечены необходимым пожарным инвентарем. Не на всех токах отведены специальные места для курения, а там, где они имеются, нередко все же курят где попало (колхозы им. 1 мая, «Большевик», им. Жданова).

Не соблюдаются элементарные правила пожарной безопасности на комбайновой уборке и на молотильных агрегатах. В колхозах «Большевик», «Красный флаг», им. Молотова магнето моторов не защищены железными колпаками. Не на всех комбайнах установлены огнетушители. В совхозе «Красный партизан» оба комбайна работали без огнетушителей, хотя они имеются.

Нерегулярно производится также очистка комбайнов от пыли, половы, что может привести к пожару в случае вспышки. Не все колхозы выделили для охраны урожая об'ездчиков, не везде установлены вышки.

Строгое соблюдение противопожарных мероприятий является одним из важнейших условий охраны урожая. Это должны понять все руководители колхозов и немедленно организовать противопожарную охрану.

—o—

По следам материалов „Дагестанской правды“

«Разрыв между косовицей и скирдованием»

В газете «Дагестанская правда» под таким заголовком 9 июля была напечатана корреспонденция, в которой говорилось о том, что в дербентских колхозах допускается разрыв между косовицей и скирдованием, больше половины колхозов района не начали скирдования.

Дербентский райком ВКП(б) предложил всем партийным организациям, председателям колхозов устранить недостатки, отмеченные газетой, и немедленно ликвидировать разрыв между косовицей и скирдованием.

Для оказания помощи в организации уборочных работ и быстрейшей ликвидации недочетов на уборке, райком ВКП(б) командировал в отстающие колхозы партийный актив.

ЗА РУБЕЖОМ

Десантные операции союзников на острове Сицилия

ЛОНДОН, 21 июля. (ТАСС). Как официально сообщается, войска союзников находятся по всей линии фронта лишь в 20 милях от северных отрогов гор, пересекающих остров с востока на запад. Войска держав оси отброшены к последней дороге, соединяющей Мессину с западной частью острова. После того, как 8-я английская армия закрыла подступы к центральной равнине с моря и сейчас наносит удары по неприятелю у Катании, весь центральный фронт противника находится под угрозой.

К югу от Катании английские войска непрерывно продвигаются вперед, хотя попрежнему встречают сильное сопротивление. Пытаясь удержать имеющий большое значение район Катании, противник несет весьма тяжелые потери.

Агентство Рейтер передает, что союзники сбросили парашютистов в тылу Катании с тем, чтобы облегчить занятие города войсками союзников.

По последним сведениям, войска союзников заняли центр острова и важный коммуникационный узел город Энну.

Алжирское радио передает, что до сих пор английские и американские войска взяли на острове Сицилия 40 тысяч пленных. Алжирское радио сообщает, что американцы продвигаются на Шакку, примерно в 50 километрах к западу от Агридженто.

—o—

ОБСТРЕЛ С МОРЯ ИТАЛЬЯНСКОГО ПОРТА КРОТОНЕ

ЛОНДОН, 22 июля. (ТАСС). Агентство Рейтер сообщает, что вчера рано утром английские военно-морские корабли подвергли артиллерийскому обстрелу итальянский порт Кротоне (в заливе Таранто). В районе гавани возникли пожары. Английские корабли не понесли никакого урона.

—o—

Американская печать о положении на фронтах

НЬЮ-ЙОРК. (ТАСС). Многие крупные газеты, подчеркивая в передовых статьях огромное значение событий, происходящих на советско-германском фронте, заявляют, что операции на Сицилии, несмотря на их блестящие успехи, не представляют собой второго фронта, который необходим для быстрого уничтожения гитлеризма.

Консервативная газета «Сэн» (выходит в Нью-Йорке) пишет, что американцы, естественно, прежде всего интересуются событиями на Сицилии, поскольку в этих операциях участвуют американские войска, но самые важные сведения поступают из Советского Союза, а не из Сицилии. «Об'ективному наблюдателю ясно,—пишет газета,—что провал германского наступления на линии Орел—Белгород имеет большее значение, чем любое событие последнего года войны. Не только провалилось германское наступление, но начато советское контрнаступление, которое привело к колоссальным успехам».

Газета «Морнинг ньюс», комментируя начало советского контрнаступления, заявляет, что «можно надеяться на быстрое окончание европейской войны только в том случае, если союзники начнут координированное нападение, нанося удар Германии одновременно со всех сторон. Если нам удастся отвлечь с советского фронта достаточное число немецких солдат и вооружения, Россия сможет нанести решающие удары».

Газета «Кроникл» (выходит в Сан-Франциско) пишет: «События на Сицилии не ставят немцев между американским молотом и советской наковальней. А это именно и подразумевает Москва под вторым фронтом. В планах стратегии союзников Сицилия представляет собой необходимый шаг на пути к достижению этой цели».

Ответственный редактор
Д. ШИЛОВ.

Торжественное заседание, посвященное третьей годовщине со дня провозглашения советской власти в Литве, Латвии и Эстонии

21 июля в Москве состоялось торжественное заседание Президиумов Верховных Советов и Советов Народных Комиссаров Литовской ССР, Латвийской ССР и Эстонской ССР совместно с партийными и общественными организациями республик, посвященное третьей годовщине со дня провозглашения советской власти в Литве, Латвии и Эстонии.

Председатель Президиума Верховного Совета Эстонской ССР тов. И. Варес сделал доклад о третьей годовщине провозглашения советской власти в Эстонии.

Величайшему в истории латышского народа дню—дню провозглашения советской власти в Латвии посвятил свое выступление Председатель Президиума Верховного Совета Латвийской ССР А. Кирхенштейн.

Председатель Президиума Верховного Совета Литовской ССР тов. Ю. Палецкис говорил в своем выступлении об огромном экономическом и культурном росте Литвы за время существования советской власти.

Затем выступил представитель латвийского национального гвардейского соединения Красной Армии подполковник Балодис.

Бойцы, командиры и политработники Н-ского литовского национального соединения Красной Армии прислали в адрес торжественного заседания приветствие, в котором торжественно клянутся изгнать из Литвы немецких оккупантов и снова водрузить священное знамя Советской Литвы.

На заседании выступил также представитель Эстонской национальной части Красной Армии подполковник Транкман.

От имени торжественного заседания послано обращение к народам Литвы, Латвии и Эстонии, призывающее их усилить борьбу с немецкими захватчиками, всеми силами бороться против онемечения литовцев, латышей и эстонцев.

С огромным воодушевлением участники торжественного заседания приняли приветствие Верховному Главнокомандующему Маршалу Советского Союза товарищу Сталину.

«Народы Эстонии, Латвии и Литвы, — говорится в приветствии, — клянутся Вам, наш отец и друг, вождь и учитель, что они готовы на любые жертвы и не сложат оружия до тех пор, пока не будет окончательно уничтожен последний гитлеровец на нашей общей советской Родине».

По Советскому Союзу

ИЗ КОНТОРЫ К СТАНКАМ

На одном из ленинградских заводов пересмотрен штат служащих цехов и отделов. 60 конторских служащих переведены к станкам. Некоторые цехи имели освобожденных бухгалтеров. Выяснилось, что для выполнения бухгалтерских расчетов им вполне достаточно 4 дня в течение месяца и поэтому они могут совмещать обязанности бухгалтеров с работой на производстве. 6 цеховых бухгалтеров переведены на производство в своем цехе. На один день в неделю их освобождают для оформления зарплаты и других расчетов с рабочими.

—o—

500 НОРМ ЗА 36 МИНУТ

Слесарь-лекальщик одного свердловского завода тов. Козуля сконструировал оригинальное приспособление для изготовления клейм методом горячей штамповки. Оно представляет собою небольшой барабан, с обеих сторон которого расположены гнезда. На дне выдавлены обратные изображения клейм. Нагретый до температуры 800 градусов, конец барабана двумя-тремя ударами молотка дает четкий граверный оттиск клейма на заготовке.

Пользуясь своим приспособлением, тов. Козуля на-днях за 36 минут выполнил 500 дневных норм.

ОБ'ЯВЛЕНИЯ

КИНОТЕАТР
„ТЕМП“ СЕГОДНЯ
демонстрируется
новый звуковой художественный фильм
„ОНА ЗАЩИЩАЕТ РОДИНУ“

Московский Статистический институт
ПРОВОДИТ ПРИЕМ СТУДЕНТОВ
на первый курс лиц, окончивших среднюю школу. За справками обращаться: Махач-Кала, Буйнакская, 12, Статистическое Управление, отдел кадров.

Центральная физико-химическая лаборатория Наркомместпрома ДАССР
ПРИНИМАЕТ
от хозяйственных организаций, колхозов и отдельных граждан
ЖИРЫ ДЛЯ ВАРКИ ХОЗЯЙСТВЕННОГО И ТУАЛЕТНОГО МЫЛА
на следующих условиях:
за один килограмм жиров лаборатория будет выдавать один килограмм доброкачественного хозяйственного мыла или 5 кусков туалетного мыла по государственной стоимости.
Адрес лаборатории: гор. Махач-Кала, ул. Сулеймана Стальского, № 2, тел. 4-11.

ТРЕБУЮТСЯ:

Дагестанской мебельной фабрике на постоянную работу — рабочие (мужчины, женщины и подростки от 14 лет и выше), слесари, шорник, плотники. Все принятые на работу обеспечиваются топливом. При фабрике имеются столовая и магазин. Обращаться в отдел кадров фабрики.

Дагрыболовпотребсоюзу—на постоянную работу зам. главного бухгалтера, инспектор-ревизор, завторг и ответисполнитель. Оплата по соглашению. Обеспечены столовой и закрытым магазином. Обращаться: ул. 26 Бакинских Комиссаров, № 1, в здании Дагрыбтреста.

ДАГЕСТАНСКИЙ СЕЛЬСКОХОЗЯЙСТВЕННЫЙ ИНСТИТУТ
ПРОДОЛЖАЕТ НАБОР СТУДЕНТОВ
на 1-й и 2-й курсы на факультеты: зоотехнический, ветеринарный, плодоовощной и полеводческий.
Институт готовит для сельского хозяйства агрономов, ветеринарных врачей и зоотехников высшей квалификации.
Все окончившие среднюю школу с аттестатом отличника, а также окончившие среднюю школу в 1941, 1942, 1943 гг. с отметками «отлично» и «хорошо» принимаются в институт без экзамена. Окончившие среднюю школу в те же годы без отличных и хороших оценок принимаются также без экзамена при наличии свободных мест, а при недостатке их с испытанием по физике, химии и русскому языку.
Отличники зачисляются на стипендию.
От оплаты за обучение освобождаются: инвалиды и участники Отечественной войны, иждивенцы рядового и младшего начсостава Красной Армии и Военно-Морского Флота, дети пенсионеров.
Прием заявлений по 31 августа.
При институте имеются столовая, общежитие и учебное хозяйство.
К заявлению приложить: автобиографию, подлинный документ об образовании, три фотокарточки (без головных уборов), справки о здоровьи и отношении к воинской обязанности.
Студентов старших курсов с. х. вузов, находящихся в ДАССР и в соседних республиках и желающих продолжить свое образование в Дагестанском сельскохозяйственном институте, дирекция института просит зарегистрироваться. При наличии достаточного числа зарегистрированных студентов будут открыты старшие курсы.
С запросами обращаться по адресу: гор. Махач-Кала, ул. Маркова, № 18, Наркомзем, третий этаж, комната № 31, сельхозинститут.
Дирекция института.

Адрес редакции и издательства: Махач-Кала, Пушкинская, 6. Телефоны: зам. ответ. редактора и отдел партийной жизни — 1-05, ответ. секретаря и промышленно-транспортный отдел—8-04, общий—3-22, отделов: военно-оборонного—2-48, сельскохозяйственного—7-83, писем и рабселькоров—9-80, выпускающего—8-44, издательства—1-87, отдела об'явлений и заказов—2-11.

С—3513

Типография издательства «Дагестанская правда»

Заказ № 294

Пролетарии всех стран, соединяйтесь!

ДАГЕСТАНСКАЯ ПРАВДА

№ 149 (6415)
ВОСКРЕСЕНЬЕ
25
ИЮЛЯ
1943 г.
Цена 20 коп.

Орган Дагестанского Обкома, Махачкалинского Горкома ВКП(б) и Верховного Совета ДАССР

Гос. Публичная Библиотека в Ленинграде
C1877

ПРИКАЗ
Верховного Главнокомандующего

Генералу армии тов. Рокоссовскому,
Генералу армии тов. Ватутину,
Генерал-полковнику тов. Попову

Вчера, 23 июля, успешными действиями наших войск окончательно ликвидировано июльское немецкое наступление из районов южнее Орла и севернее Белгорода в сторону Курска.

С утра 5 июля немецко-фашистские войска крупными силами танков и пехоты, при поддержке многочисленной авиации, перешли в наступление на Орловско-Курском и Белгородско-Курском направлениях.

Немцы бросили в наступление против наших войск свои главные силы, сосредоточенные в районах Орла и Белгорода.

Как это теперь стало ясным, немецкое командование ввело в бой: на Орловско-Курском направлении—7 танковых, 2 моторизованных и 11 пехотных дивизий и на Белгородско-Курском направлении—10 танковых, 1 моторизованную и 7 пехотных дивизий.

Таким образом, всего со стороны противника в наступлении участвовало 17 танковых, 3 моторизованных и 18 пехотных немецких дивизий.

Сосредоточив эти силы на узких участках фронта, немецкое командование рассчитывало концентрическими ударами с севера и юга в общем направлении на Курск прорвать нашу оборону, окружить и уничтожить наши войска, расположенные по дуге курского выступа.

Это новое немецкое наступление не застало наши войска врасплох. Они были готовы не только к отражению наступления немцев, но и к нанесению мощных контрударов.

Ценой огромных потерь в живой силе и технике противнику удалось лишь вклиниться в нашу оборону на Орловско-Курском направлении на глубину до 9 километров и на Белгородско-Курском направлении—от 15 до 35 километров. В ожесточенных боях наши войска измотали и обескровили отборные дивизии немцев и последующими решительными контрударами не только отбросили врага и полностью восстановили положение, занимавшееся ими до 5 июля, но и прорвали оборону противника, продвинувшись в сторону Орла от 15 до 25 километров.

Проведенные бои по ликвидации немецкого наступления показали высокую боевую выучку наших войск, непревзойденные образцы упорства, стойкости и геройства бойцов и командиров всех родов войск, в том числе артиллеристов и минометчиков, танкистов и летчиков.

Таким образом, немецкий план летнего наступления нужно считать полностью провалившимся.

Тем самым разоблачена легенда о том, что немцы летом в наступлении всегда одерживают успехи, а советские войска вынуждены будто бы находиться в отступлении.

В боях за ликвидацию немецкого наступления отличились войска: генерал-лейтенанта **Пухова,** генерал-лейтенанта **Галанина,** генерал-лейтенанта танковых войск **Родина,** генерал-лейтенанта **Романенко,** генерал-лейтенанта **Колпакчи,** генерал-лейтенанта **Чистякова,** генерал-лейтенанта танковых войск **Катукова,** генерал-лейтенанта танковых войск **Ротмистрова,** генерал-лейтенанта **Жадова,** генерал-лейтенанта **Шумилова,** генерал-лейтенанта **Крюченкина** и летчики авиационных соединений генерал-полковника авиации **Голованова,** генерал-лейтенанта авиации **Красовского,** генерал-лейтенанта авиации **Руденко** и генерал-лейтенанта авиации **Науменко.**

За время боев с 5 по 23 июля противник понес следующие потери: убито солдат и офицеров более 70.000, подбито и уничтожено танков 2.900, самоходных орудий 195, орудий полевых 844, уничтожено самолетов 1.392 и автомашин свыше 5.000.

Поздравляю вас и руководимые вами войска с успешным завершением ликвидации летнего немецкого наступления.

Об'являю благодарность всем бойцам, командирам и политработникам руководимых вами войск за отличные боевые действия.

Вечная слава героям, павшим на поле боя в борьбе за свободу и честь нашей **Родины.**

Верховный Главнокомандующий
Маршал Советского Союза И. СТАЛИН.

24 июля 1943 года.

ОТ СОВЕТСКОГО ИНФОРМБЮРО

ОПЕРАТИВНАЯ СВОДКА ЗА 24 ИЮЛЯ

В течение 24 июля наши войска на ОРЛОВСКОМ направлении продолжали наступление и, преодолевая сопротивление противника, продвинулись вперед от 5 до 8 километров, заняли ряд населенных пунктов, в том числе районный центр и железнодорожную станцию ЗМИЕВКА.

На БЕЛГОРОДСКОМ направлении наши войска за 5 дней наступления полностью восстановили положение, занимавшееся ими до наступления немецко-фашистских войск, т. е. до 5 июля сего года.

На юге, в Донбассе, в районе ЮЖНЕЕ ИЗЮМА и ЮГО-ЗАПАДНЕЕ ВОРОШИЛОВГРАДА наши войска продолжали вести бои местного значения.

ЮГО-ЗАПАДНЕЕ КРАСНОДАРА наши войска вели атаки местного значения по улучшению своих позиций.

В течение 23 июля всего на фронтах наши войска подбили и уничтожили 43 немецких танка. В воздушных боях и огнем зенитной артиллерии на всех фронтах сбито 94 самолета противника.

* * *

На Орловском направлении наши войска, преодолевая сопротивление и отражая контратаки противника, продолжали наступление.

Севернее Орла противник, стремясь задержать наступление наших войск, неоднократно переходил в контратаки. Наши части отбили все контратаки гитлеровцев и, продвинувшись вперед, заняли ряд опорных пунктов противника. Части Н-ского соединения, овладев одним населенным пунктом, захватили 9 танков, 6 радиостанций и много стрелкового оружия. Взятые в плен немецкие солдаты сообщили, что их подразделения были срочно переброшены к месту боя на транспортных самолетах. На другом участке наши бойцы, преследуя отступающих немцев, подбили и уничтожили 6 тяжелых танков и уничтожили более 400 вражеских солдат и офицеров.

Восточнее Орла наши войска продолжали вести наступательные бои и заняли несколько населенных пунктов. Немцы силами авиации пытаются приостановить продвижение советских войск. Крупные соединения нашей авиации наносят контрудары противнику. В течение дня произошло много воздушных боев. Только летчиками Н-ской части сбито 36 немецких самолетов. Наши войска за день боев уничтожили до 2.000 немецких солдат и офицеров, захватили 27 орудий, из них 3 самоходных, много пулеметов, автоматов и склад боеприпасов.

Южнее Орла части Н-ского соединения продвинулись вперед и заняли 18 населенных пунктов. В боях за эти населенные пункты уничтожено до 1.000 немецких солдат и офицеров. Подразделение автоматчиков под командованием лейтенанта Педоренко проникло в тыл противника. Наши бойцы ворвались в штаб немецкого пехотного полка и истребили до 60 гитлеровцев, в числе которых было много офицеров.

* * *

На Белгородском направлении наши части, действуя штурмовыми группами, выбили немцев из сильно укрепленных позиций. Н-ская гвардейская часть овладела населенным пунктом и уничтожила 200 гитлеровцев и 12 танков противника. Штурмовая группа младшего лейтенанта Иванова ночью [illegible] противника. На рассвете красноармейцы внезапно ворвались во вражеские траншеи и обратили противника в бегство.

Южнее Изюма наши части вели бои местного значения. Советские артиллеристы разрушили 20 немецких дзотов и подавили огонь 15 артиллерийских и минометных батарей противника. На одном участке перешедшая в контратаку немецкая пехота была сметена огнем нашей артиллерии. Два батальона гитлеровцев почти целиком уничтожены. На другом участке советские подразделения отразили 4 контратаки противника и улучшили свои позиции. В результате боя уничтожено до 400 гитлеровцев. На сторону Красной Армии перешли 37 немецких солдат 457 гренадерского полка 257 немецкой пехотной дивизии.

* * *

На одном из участков Калининского фронта наше гвардейское подразделение ворвалось в траншеи противника, уничтожило оказавших сопротивление немцев и закрепилось на достигнутом рубеже. Захвачено 12 пулеметов. На другом участке наши разведчики успешно провели ночной поиск. Советские бойцы уничтожили группу гитлеровцев и, захватив пленных, благополучно вернулись в свою часть.

* * *

Партизанский отряд, действующий в одном из районов Гомельской области, пустил под откос два немецких эшелона с танками и орудиями. Более суток гитлеровцы очищали путь от обломков разбитых вагонов, поврежденных танков и орудий. На другой линии железной дороги партизаны отряда «Большевик» подорвали на минах немецкий воинский поезд.

* * *

Перешедший в районе Орла на сторону Красной Армии фельдфебель одного из полков 102 немецкой пехотной дивизии Людвиг Н. рассказал: «В первые дни наступления немецких

(Окончание см. на 2-ой стр.).

В Совнаркоме ДАССР и Обкоме ВКП(б)

Об уборке урожая и заготовках сельскохозяйственных продуктов в 1943 году

Совнарком ДАССР и бюро Обкома ВКП(б) отметили, что партийные, советские и земельные органы ряда районов—Касумкентского, Дербентского, Кумторкалинского, Казбековского и других—не учли особых условий проведения уборки урожая и заготовки сельскохозяйственных продуктов в текущем году и продолжают повторять ошибки прошлого года.

До последнего времени в этих районах не обеспечено полное включение на уборку урожая всех комбайнов, конно-уборочных машин и молотилок; не приняты решительные меры борьбы с потерями, хищением и разбазариванием колхозного зерна; все еще не используются полностью трудовые ресурсы в колхозах на косовице, вязке, скирдовании, сборе колосьев и соломы; при наличии значительного количества намолоченного зерна в колхозах сдача хлеба государству проходит крайне медленно.

Неудовлетворительное руководство ходом уборки и вывозки зерна на государственные заготовительные пункты об'ясняется тем, что руководители этих районов не поняли, что своевременная и успешная уборка урожая и выполнение государственных планов заготовок сельскохозяйственных продуктов в 1943 году являются важнейшими военно-хозяйственными задачами советских, партийных и комсомольских организаций, совхозов, колхозов, МТС, колхозников и колхозниц, работников МТС и совхозов в деле скорейшего разгрома немецко-фашистских захватчиков.

В соответствии с постановлением СНК СССР и ЦК ВКП(б) «Об уборке урожая и заготовках сельскохозяйственных продуктов в 1943 году», Совет Народных Комиссаров ДАССР и бюро Обкома ВКП(б) **постановили:**

Обязать Наркомзем ДАССР тов. Магомедова, Уполнаркомзаг СССР по ДАССР тов. Шахмарданова, исполкомы районных, городских Советов депутатов трудящихся, горкомы и райкомы ВКП(б), директоров МТС и совхозов, председателей сельсоветов и колхозов:

По организационным мероприятиям:

1. В 5-дневный срок проверить в колхозах, совхозах и МТС наличие рабочих планов проведения уборки, вывозки и сдачи сельскохозяйственных продуктов государству и уточнить планы в соответствии с оставшимся об'емом работ, предусмотрев в этих планах правильную расстановку рабочей силы, полное использование комбайнов, простых уборочных машин, транспортных средств, живого тягла, выделение бригад по вывозу хлеба и других продуктов государству и проведение сельскохозяйственных работ, совпадающих по времени с уборкой урожая.

2. Махачкалинскому, Дербентскому и Буйнакскому горкомам ВКП(б), Хасавюртовскому РК ВКП(б) и Наркомзему ДАССР в 2-дневный срок направить из промышленных предприятий, не в ущерб выполнению военных заказов, в МТС для оказания помощи в проведении полевого ремонта комбайнов и уборочных машин бригады рабочих в составе слесарей, сварщиков и кузнецов (согласно приложению).

Мобилизовать квалифицированных рабочих и технический персонал из промышленных предприятий и учреждений сроком на 1,5 месяца и направить их в качестве механиков для помощи комбайнерам и трактористам, МТС в полевом ремонте комбайнов и тракторов с тем, чтобы один механик обслужил 4-5 комбайнов (согласно приложению).

3. Проверить прикрепление к каждому комбайну квалифицированных комбайнеров и помощников, обеспечив недостающее количество комбайнерами, работающими в промышленных предприятиях и учреждениях, а также организовать передвижные мастерские в МТС и совхозах на 10-15 комбайнов на автомашинах или по одной передвижной мастерской на конной тяге на 5-8 комбайнов.

4. Утвердить задания колхозам по привлечению коров колхозов и отдельно колхозников на уборочные и летние транспортные работы на близкие расстояния (согласно приложению).

5. Обязать управляющего Дагконторой Главнефтеснаба тов. Кущева обеспечить бесперебойный отпуск горючего МТС по лимитам, утвержденным на июнь-июль-август-сентябрь месяцы и производить отпуск совхозам Наркомсовхозов горючего на уборочные работы и проведение озимого сева в первую очередь.

Запретить использование горючего, предназначенного для сельскохозяйственных работ, на какие-либо другие цели.

6. Закрепить комбайны за тракторными бригадами. Обязать директоров МТС включить в план работ тракторных бригад комбайновую уборку. Установить, что комбайнер, как начальник агрегата, подчиняется бригадиру тракторной бригады, который наряду с комбайнером несет ответственность перед МТС за выполнение плана комбайновой уборки и техническое состояние комбайнов.

7. Добиться обязательного участия на уборке урожая и других полевых работах, совпадающих по времени с уборкой, всех колхозников, колхозниц, подростков, рабочих и служащих совхозов и членов их семей, а также трудоспособного населения из неколхозников, проживающих в колхозах и на территории совхозов.

При недостатке в рабочей силе провести мобилизацию и организовать переезд трудоспособного городского населения и учащихся, мобилизуемых на сельскохозяйственные работы в колхозы и совхозы, распределив их по бригадам и звеньям. Установить мобилизованным в 1943 году на уборку урожая в колхозы и совхозы задания по выработке: 40-50 трудодней в колхозах и 50-60 дневных норм в совхозах, а для учащихся 20-30 трудодней в колхозах и 20-30 дневных норм в совхозах, по выполнении которых они, по их желанию, освобождаются от мобилизации.

По уборке зерновых и масличных культур

1. Отмечая, что комбайновый парк не везде и полностью используется весь световой день, немедленно принять меры, обеспечивающие работу комбайнов и простых уборочных машин на уборке не менее 16 часов в сутки. При вынужденных простоях комбайнов использовать колхозников, прикрепленных к комбайновому агрегату на уборке урожая простыми машинами и вручную недалеко от места работы комбайна.

2. Запретить оставление на полях незаскирдованного хлеба. На всей уборочной площади производить сгребание колосьев, подбор и копнение их, а также скирдование соломы из-под комбайнов и сбор половы для использования на корм скоту. При проведении скирдования соломы из-под комбайнов применять волокуши на конной и воловьей тяге или на коровах.

Рекомендовать колхозам выдавать колхозникам, работающим на колхозном тягле, одну пятую часть (20 процентов) от собранной, свезенной на усадьбу или заскирдованной соломы после уборки комбайнами. Колхозникам, работающим на своих коровах на возке и скирдовании соломы после уборки комбайнами, выдавать по одной трети от свезенной с поля или заскирдованной соломы.

Предложить исполкомам райсоветов депутатов трудящихся и райкомам ВКП(б) горных районов организовать заготовку соломы в колхозах плоскостных районов колхозами, кочующими на зимние пастбища, на указанных выше условиях и путем покупки.

Наркомзему ДАССР тов. Магомедову, в соответствии с обеспеченностью кормами колхозов горных районов, дать в 3-дневный срок райземотделам план заготовки соломы в плоскостных колхозах.

3. Производить не позднее 5 дней после начала косовицы обмолот хлебов, организовав, в первую очередь, молотьбу с копен. В целях успешного проведения обмолота обеспечить наиболее полное использование сложных молотилок, организовав их работу не менее 20 часов в сутки. Широко применять обмолот конными молотилками и другими способами, сообразуясь с местными условиями и особенностями обмолачиваемых культур. Обеспечить использование на молотьбе водяных приводов и других силовых установок. При всех способах уборки и обмолота особое внимание обратить на тщательность вымолота.

4. В связи с особой важностью коротких сроков уборки проса, Совнарком ДАССР и бюро Обкома ВКП(б) подчеркивают необходимость своевременной и тщательной подготовки к уборке проса с тем, чтобы уборка проса была закончена не более как за 5-6 дней с момента созревания на каждом отдельном участке.

Выделить для уборки этой культуры лучших трактористов и комбайнеров, специально приспособленные комбайны, вполне исправные жатки и лобогрейки, оборудовать их зерноуловителями, провести в наиболее сжатые сроки вязку и скирдование, а также обмолот убранного проса.

5. Установить, что размеры семенных участков колхозов не должны превышать: по озимой пшенице и ржи—12 проц., по овсу и ячменю—13 процентов, по яровой пшенице и гречихе—15 процентов, по кукурузе—8 процентов, по просу—7 процентов, по зернобобовым культурам — 15 процентов, по подсолнечнику и другим масличным культурам, кроме льна-кудряша,—5 процентов, по льну-кудряшу—15 процентов, по клещевине и рису—10 процентов от площади посева соответствующих культур.

Допустить в виде исключения, с утверждения райисполкомов, выделение семенных участков из наиболее урожайных сортовых посевов в тех колхозах и совхозах, где на семенных участках из-за стихийных бедствий получен низкий урожай.

Запретить засыпку семенных фондов с общих посевов колхозов до выполнения колхозами своих обязательств перед государством.

Запретить колхозам и совхозам расходование урожая с семенных участков до полной засыпки семенных фондов на какие бы то ни было другие цели, кроме семенных. Виновных в использовании урожая с семенных участков не по назначению и лиц, побуждающих к этому, привлекать к уголовной ответственности.

Установить, что после полной засыпки семенных фондов, в случае, если остаются излишки зерна, собранного с семенных участков колхозов и совхозов, излишнее зерно с семенных участков может быть использовано колхозами и совхозами для выполнения своих обязательств перед государством, а после выполнения этих обязательств—для других нужд.

6. Совнарком ДАССР и бюро Обкома ВКП(б) обращают внимание районных, городских, советских, партийных и земельных органов, МТС, колхозов и совхозов на исключительно важное значение борьбы с потерями урожая. В этих целях обязать райисполкомы, райкомы партии, директоров МТС и совхозов и председателей колхозов:

а) не допускать перестоя и осыпания хлебов на корню. Особое внимание обратить на проведение уборки в самые короткие сроки легко осыпающихся сортов и культур—ржи, яровой пшеницы, ячменя, проса, гороха, чечевицы и др.;

б) оборудовать в каждом колхозе, совхозе и МТС комбайны и простые уборочные машины зерноуловителями. Не допускать уборку комбайнами на высоком срезе. Для уборки низкорослых и полегших хлебов оборудовать хедеры комбайнов приспособлениями для низкого среза. Проверить правильность регулировки комбайнов, молотилок для уменьшения потерь зерна при уборке и обмолоте. Систематически контролировать чистоту вымолота молотилками на уборке комбайнами;

в) обеспечить немедленно после уборки хлебов тщательный подбор колосьев. Устранить потери при возке снопов к молотилкам и скирдам, при возке зерна от комбайнов к токам и от токов к государственным и колхозным зернохранилищам, для чего подготовить бестарки, автомашины, мешки, подстилки, пологи и брезенты, не допуская перевозок в неисправной таре. Установить порядок, при котором каждый убранный участок в течение 5 дней должен быть принят в полеводческих бригадах председателем колхоза, а при уборке комбайном—председателем колхоза и директором МТС.

7. Обратить внимание директоров совхозов и председателей колхозов на то, что большое количество зерна подвергается порче на токах и в поле уже после обмолота. В связи с этим, в целях недопущения порчи зерна, запретить оставление его на токах более чем 10 дней после уборки комбайнами и обмолота.

8. Для охраны хлеба на корню, а также скошенного, сложенного в копны и скирды, выделять в каждой бригаде дневных и ночных дежурных. Кроме того, выделять об'ездчиков, находящихся в непосредственном подчинении председателя колхоза.

9. Директорам МТС, совхозов и правлениям колхозов обеспечить обязательное взвешивание хлеба из-под молотилок, комбайнов, тщательную охрану хлеба на токах, при вывозке его с токов на заготпункты и в амбары колхозов.

Для охраны хлеба на токах установить круглосуточные дежурства.

Обязать председателей райисполкомов, секретарей райкомов партии обеспечить контроль за сохранностью хлеба на поле, на токах, при молотьбе и перевозках. Проверить подбор колхозных весовщиков, кладовщиков, сторожей, об'ездчиков и старших обозных по вывозке хлеба.

10. В целях поощрения колхозников, работающих на уборке урожая и вывозке сельскохозяйственных продуктов, установить на время уборки и до выполнения плана заготовок отчисления зерна, подсолнечника, картофеля и овощей для выдачи аванса колхозникам и на внутрихозяйственные нужды в размерах: по зерну—15 процентов, по рису—10 процентов, по подсолнечнику—5 процентов, по картофелю и овощам—15 процентов от фактически сданного на государственные заготовительные пункты количества продукции этих культур.

Половину из отчисляемого зерна, риса, подсолнечника, картофеля и овощей распределить на трудодни, выработанные колхозниками на всех уборочных и других полевых работах в период уборки урожая, а также вывозке сельскохозяйственной продукции.

Вторую половину распределить между всеми колхозниками по трудодням, выработанным на всех работах с начала года, включая уборочные работы, а также на внутрихозяйственные нужды колхоза.

Рекомендовать колхозам не выдавать натуральных авансов колхозникам, не выработавшим минимума трудодней за прошедший до уборки период и не участвующим без уважительных причин на сельскохозяйственных работах в период уборки урожая.

11. Рекомендовать правлениям колхозов сохранить действовавший в 1942 году порядок выдачи из фонда авансирования колхозникам натурой по трудодням, фактически выработанным в период уборки урожая, в следующих размерах:

а) за работу по уборке зерновых культур, семенников трав, подсолнечника, сахарной свеклы, льна и других технических культур (кроме хлопчатника) до 1,5 килограмма зерна на трудодень;

б) за работы по уборке картофеля и овощей до 3 килограммов картофеля или овощей на трудодень.

в) выдачу зерна, картофеля и овощей по трудодням производить в период уборки раз в неделю.

Выданное зерно, картофель и овощи по трудодням, заработанным в период уборки, засчитываются в конце года в счет окончательного распределения доходов по трудодням.

12. Сохранить действовавший в 1942 году порядок выдачи премий натурой трактористам совхозов, работающим на комбайновой уборке урожая и раз'ездным участковым механикам МТС, обеспечившим выполнение установленного плана комбайновой уборки при хорошем ее качестве.

(Окончание см. на 2-ой стр.).

В Совнаркоме ДАССР и Обкоме ВКП(б)

ОБ УБОРКЕ УРОЖАЯ И ЗАГОТОВКАХ СЕЛЬСКОХОЗЯЙСТВЕННЫХ ПРОДУКТОВ В 1943 г.

(Окончание. Начало см. на 1-ой стр.).

13. Организовать в колхозах и совхозах тщательный учет урожая всех сельскохозяйственных культур. Отправку сельскохозяйственной продукции на заготовительные пункты и склады колхозов производить по весу и сопровождать накладной, один экземпляр которой, с распиской в получении зерна, передается счетоводу колхоза не позднее следующего дня. Все документы, относящиеся к учету хлеба и других сельскохозяйственных продуктов, должны храниться, как денежные документы.

14. Исходя из того, что расхищение зерна и другой колхозной и совхозной продукции является тягчайшим преступлением, предложить судебным органам сурово карать расхитителей хлеба и другой сельскохозяйственной продукции колхозов и совхозов вплоть до применения закона от 7 августа 1932 года об охране общественной (социалистической) собственности.

По заготовкам зерновых и масличных культур

1. Обязать Уполнаркомзаг СССР по ДАССР, исполкомы районных и городских Советов депутатов трудящихся, горкомы и райкомы ВКП(б) обеспечить безусловное выполнение плана заготовок зерна и масличных культур в установленные правительством сроки, утвердив пятидневные задания по вывозке зерна и других продуктов, требуя от колхозов и совхозов безоговорочного выполнения этих заданий.

2. Обязать директоров МТС обеспечить вручение счетов колхозам за работу МТС не позднее недельного срока по получении извещений от уполномоченных Наркомзага по отнесению колхозов к разрядам урожайности, а за косьбу, комбайновую уборку, молотьбу, зерноочистку и вывозку хлеба—не позднее недельного срока со дня выполнения МТС этих работ.

3. Обязать правления колхозов и директоров совхозов, исходя из установленных сроков выполнения плана заготовок, выделить для вывозки зерна и масличных культур на заготовительные пункты постоянные траспортные бригады, возглавив их в колхозах членами правлений колхозов.

4. Запретить до конца уборки урожая и сдачи сельскохозяйственных продуктов государству мобилизацию из колхозов, совхозов и МТС рабочей силы, живого тягла и транспортных средств на какие-либо другие цели, не связанные с уборкой урожая и вывозкой государству сельскохозяйственных продуктов.

5. Установить, что из первых партий зерна, масличных культур и картофеля, сдаваемых колхозами и совхозами государству, в первую очередь погашаются полученные колхозами и совхозами от государства ссуды. В дальнейшем из каждой партии сдаваемого колхозами зерна, масличных культур и картофеля половину зачислять в счет обязательных поставок и другую половину в счет натуроплаты за работы МТС.

6. Установить, что сдача зерновых, подсолнечника и других культур колхозами по обязательным поставкам и натуроплате за работы МТС (кроме молотьбы), а также обязательные поставки колхозниками и единоличными хозяйствами должны производиться по культурам в точном соответствии с врученными обязательствами и счетами за работы МТС. Такие культуры, как пшеница, рис, бобовые, гречиха, просо, рожь и кукуруза, сдаются в размерах, установленных врученными обязательствами по поставкам и счетами за работу МТС для каждой из этих культур. По другим зерновым культурам разрешается замена сдачи их любыми культурами по выбору сдатчика, по масличным культурам разрешается замена одних масличных культур другими в соответствии с установленными эквивалентами замены.

7. Установить, что совхозы и подсобные хозяйства наркоматов, хозяйства предприятий, учреждений и организаций, кроме подсобных хозяйств учебных заведений (с посевами не свыше 20 га), лечебных заведений, детских яслей, домов инвалидов и престарелых колхозников, привлекаются при наличии посевов зерновых и масличных культур к сдаче зерна, риса, подсолнечника и масличных культур с каждого гектара пашни, находящейся в их пользовании, по половинным нормам сдачи по обязательным поставкам, установленным для колхозов, обслуживаемых МТС.

Запретить пригородным совхозам и указанным в настоящем пункте подсобным хозяйствам расходование пшеницы и ржи, полученных с посевов указанных хозяйств, обязав их полностью сдавать государству сверх установленного им плана сдачи этих культур, за исключением семян в размерах, предусмотренных промфинпланом. Уполнаркомзагу выдавать взамен сданных сверх плана пшеницы и ржи концентрированные корма в размере 50 процентов к сверхплановой сдаче, но не свыше фактической потребности подсобных хозяйств.

Разрешить подсобным хозяйствам излишки остальных зерновых и масличных культур, оставшиеся после выполнения обязательств перед государством, засыпки семенных и фуражных фондов, расходовать на нужды общественного питания.

8. Обязать Уполнаркомзаг СССР по ДАССР тов. Шахмарданова задолженность по подсолнечнику и другим масличным культурам, числящуюся за колхозами, не имеющими посева масличных культур в 1943 году, взыскивать зерновыми культурами по эквиваленту центнер за центнер с доплатой колхозами разницы в цене деньгами.

9. В целях облегчения колхозам Кумторкалинского района сдачи зерна и масличных культур государству, обязать Уполнаркомзаг СССР по ДАССР тов. Шахмарданова и Заготзерно—т. Салахутдинова не позднее 1-го августа открыть временный заготовительный пункт на железнодорожной станции Шамхал.

10. Мобилизовать в МТС, в соответствии с постановлением СНК СССР и ЦК ВКП(б), для вывоза хлеба на период заготовок автотранспорт предприятий и учреждений (согласно приложению).

По уборке и заготовкам картофеля и овощей

1. Закончить уборку картофеля, а также уборку овощей и закладку их в хранилища до наступления осенних заморозков. Обеспечить ежедневную уборку выпаханного за день картофеля и собранных овощей. После уборки картофеля проводить боронование убранных участков с подборкой клубней.

2. Установить семенные участки по картофелю в размере 15 процентов от посевных площадей картофеля в 1943 г. и порядок использования урожая с семенных участков картофеля такой же, как и по зерновым культурам.

3. Обязать Уполнаркомзаг СССР по ДАССР засчитывать семеноводческим колхозам семена всех овощных культур, сдаваемые Дагконторе «Сортсемовощь» и Дагконсервтресту в порядке контрактационных договоров, в счет обязательных поставок овощей государству по эквивалентам, установленным Наркомзагом и Наркомземом СССР.

4. Поручить Уполнаркомзаг СССР по ДАССР тов. Шахмарданову совместно с соответствующими райисполкомами, Дагконторой «Сортсемовощь» и Дагконсервтрестом немедленно установить количество семян овощных культур, подлежащих сдаче семеноводческими колхозами в счет поставок овощей государству, с указанием сроков сдачи овощных семян, предусмотренных контрактационными договорами.

Запретить семеноводческим колхозам использование семенников с законтрактованных площадей на какие-либо другие цели, кроме семенных, до выполнения плана закладки семенников по многолетним культурам или сдаче семян по однолетним культурам (помидоры, огурцы и др.).

Обязать несеменоводческие колхозы, имеющие посевы овощей, обеспечить себя семенами овощных культур для посева в 1944 году, своевременно вслед за уборкой заложить маточные корни для высадки весной 1944 года.

Разрешить Наркомторгу ДАССР и Дагпотребсоюзу принимать от колхозов в счет плана сдачи государству картофель и овощи в сушеном виде.

По уборке и заготовкам технических культур и семенников трав

А. По сахарной свекле:

1. Установить срок для окончания уборки и вывозки свеклы не позднее 20 октября. Довести до каждого колхоза, сеющего свеклу, график возки и обеспечить строгий контроль за его выполнением.

2. Предложить Наркомпищепрому ДАССР тов. Бултанову в 5-дневный срок представить в СНК ДАССР и бюро Обкома ВКП(б) предложения о порядке поощрения колхозов и колхозников за своевременную уборку, вывозку и сдачу свеклы на заготовительные пункты.

Б. По хлопку:

1. При уборке хлопка обеспечить раздельный сбор его по сортам, не допуская смешивания сортов, а также больных коробочек со здоровыми.

2. Закончить вывозку остатков хлопка-сырца урожая прошлых лет с заготовительных пунктов на заводы не позднее 1 сентября с тем, чтобы до поступления хлопка-сырца нового урожая были полностью отремонтированы, очищены и продезинфицированы все склады и помещения под хлопок. Недостающее количество складских помещений восполнить строительством временных навесов и сараев, а также использованием других свободных помещений.

3. В целях своевременного под'ема зяби, рекомендовать колхозам и совхозам не позднее 20 ноября убрать гуза-паю с поля, при наличии единичных нераскрывшихся коробочек с последующей очисткой их; полностью закончить сбор хлопка-сырца к 25 ноября и очистку полей от стеблей хлопчатника к 1 декабря.

В. По табакам и махорке:

1. Уборку табака и махорки производить в состоянии полной технической спелости, не допуская перезревания и сбора недозрелых листьев табака и растений махорки.

Уборку табаков производить полистным способом в 3-4 приема; а в отдельных случаях — при недостатке в колхозах рабочей силы и шпагата—допускать уборку табака кустовым способом на части площадей ранних сроков посадки.

Для увеличения сырьевых ресурсов табачной промышленности производить сушку срезанных верхушек, пасынков, удаляемых во время полевого ухода за растениями, а также на площадях ранних сроков посадки вырастить и собрать второй урожай махорки и табака.

2. Установить срок окончания уборки табака не позднее 10 октября, а махорки—не позднее 1 октября.

Г. По семенникам трав:

Для недопущения осыпания семян люцерны, обеспечить уборку семенников не более чем в 5 дней и обмолот в течение 20 дней с начала косовицы, своевременно приспособив необходимое количество комбайнов, молотилок и других машин для уборки, обмолота и вытирания семенников люцерны.

Обязать директоров МТС, совхозов и подсобных хозяйств полностью использовать молотилки «МК-1.100» на обмолоте семян люцерны.

Совнарком ДАССР и бюро Обкома ВКП(б) предлагают обсудить постановление СНК СССР и ЦК ВКП(б) «Об уборке урожая и заготовках сельскохозяйственных продуктов в 1943 году» и настоящее постановление на партийных, комсомольских собраниях, общих собраниях колхозников, рабочих, специалистов и служащих совхозов и МТС с принятием соответствующих решений по устранению недостатков в ходе уборки и заготовок сельскохозяйственных продуктов.

ПЕРВЫЙ ХЛЕБ—ГОСУДАРСТВУ

С первых же дней обмолота зерна нового урожая колхозники артели им. Молотова, с. Манас-Кента, Карабудахкентского района, приступили к выполнению своих обязательств перед государством. За 4 дня колхоз полностью рассчитался по госпоставкам и поставкам хлеба в фонд РККА. На пункт Заготзерно вывезено 48 тонн зерна.

Наряду с этим колхоз вывозил хлеб и в счет натуроплаты за работы МТС. Все представленные счета уже оплачены.

Большую помощь колхозу оказывает коллектив рабочих и служащих Туралинской группы рыбозаводов (директор тов. Алибеков Каирбек). Коллектив рыбозавода помог колхозу собрать и заскирдовать солому на площади в 200 гектаров. Дирекция рыбозаводов выделила для временной работы в колхозе 2 трактора. Этими тракторами колхоз вывез на заготпункт 60 тонн хлеба.

ДЖАНГИШИЕВ
Секретарь колхозной парторганизации.

От Советского Информбюро

(Окончание. Начало см. на 1-ой стр.).

войск офицеры уверяли солдат, что окружение русских войск в районе Курска близится к концу. Однако вскоре мы убедились, что наступление на Курск провалилось. Затем началось русское наступление. Частям 102 дивизии было приказано любой ценой удержать занимаемые рубежи, однако наш полк не мог устоять против натиска русских и с тяжелыми потерями отступил. Вечером 19 июля я слышал, как командир полка сказал офицерам: «Все наши расчеты не оправдались. Надо солдатам в соответствующей форме внушить, что теперешнее отступление на нашем участке вызвано необходимостью выравнять фронт». Видя безнадежность положения, я решил спасти себе жизнь и сдался в плен русским».

* * *

Советские граждане, бежавшие из оккупированного немцами города Смоленска, рассказали: «Два года жители Смоленска изнывают под ярмом немецких захватчиков. За это время гитлеровцы замучили и расстреляли тысячи ни в чем неповинных советских граждан. Тюрьмы и застенки гестапо переполнены арестованными. С каждым месяцем гитлеровские палачи все больше свирепствуют. В июне немецкие военные власти об'явили мобилизацию всех жителей от 14 до 65 лет, на занятых на принудительных работах.

Мобилизованные насильно отправляются на каторгу в Германию. Фашистские людоеды разлучают детей с родителями и малолетних ребят превращают в сирот. Жители Смоленска всеми способами уклоняются от мобилизации. Чтобы предотвратить бегство населения, немецкие военные власти, под угрозой расстрела, запретили выезд и выход за черту города».

Сообщение Англо-Советского Профсоюзного Комитета

Между 23 июня и 22 июля 1943 г., в г. Москве состоялась III сессия Англо-Советского Профсоюзного Комитета.

В работе сессии принимали участие от британских тред-юнионов члены Англо-Советского Профсоюзного Комитета У. Ситрин, А. Конлей, Г. Гаррисон и В. Федер (секретарь делегации), от советских профсоюзов: Н. М. Шверник, К. И. Николаева, М. П. Тарасов, Е. М. Савков и М. М. Фалин (секретарь делегации).

Англо-Советский Профсоюзный Комитет рассмотрел следующие вопросы:

1. Сообщение У. Ситрина о его поездке в Соединенные Штаты Америки в связи с поручением Англо-Советского Профсоюзного Комитета.

2. Доклады британской и советской делегаций о работе британских тред-юнионов и советских профсоюзов по выполнению заключенного между ними Соглашения.

3. Информация советской делегации об организационном построении советских профсоюзов.

Обе делегации обменялись информацией о производственных усилиях рабочих Советского Союза и Великобритании, о рабочем времени, о зарплате и об условиях труда.

Комитет решил продолжать свои усилия для обеспечения сотрудничества Комитета с профсоюзами Соединенных Штатов Америки.

Англо-Советский Профсоюзный Комитет подтвердил свои предыдущие заявления о том, что в своей будущей деятельности он будет и дальше укреплять усилия тред-юнионов Великобритании и профсоюзов СССР по об'единению рабочих обеих стран для осуществления основной цели — скорейшего разгрома и безоговорочной капитуляции гитлеровской Германии и ее сообщников.

На сессии был обсужден вопрос о расширении Комитета путем вовлечения в его состав профсоюзов Северной и Южной Америки и профсоюзов тех стран, народы которых борются на стороне англо-советско-американской коалиции за свое освобождение от гитлеровского гнета, как-то: Югославии, Польши, Франции, Чехословакии, Бельгии, Голландии, Норвегии, Греции и других стран.

Комитет признал необходимым в соответствии с Соглашением от 15 октября 1941 года установить непосредственные связи между отдельными тред-юнионами Великобритании и отдельными профсоюзами СССР для обмена взаимной информацией об усилиях рабочих по поднятию производительности труда и о работе профсоюзов по оказанию помощи вооруженным силам и фронту.

Англо-Советский Профсоюзный Комитет также обсудил вопрос об открытии второго фронта и организационные вопросы, касающиеся профсоюзного движения Советского Союза и Великобритании.

ЗА РУБЕЖОМ

Налет авиации союзников на Крит

ЛОНДОН, 24 июля. (ТАСС). Официально сообщается, что вчера днем крупные соединения английской и греческой авиации подвергли сильной бомбардировке войска и сооружения противника на о. Крите. Взорван склад с боеприпасами. Авиация союзников успешно атаковала лагери, артиллерийские позиции, автомашины и повозки противника. Отмечены прямые попадания в заводы, расположенные в Иэрапетре и Гераклионе.

Вчера авиация союзников продолжала бомбардировать итальянские аэродромы в Аквино и Кротоне. Тяжелые бомбардировщики атаковали Леверано. Бомбы разорвались в районе об'ектов.

Военные действия на острове Сицилия

ЛОНДОН, 24 июля. (ТАСС). Штаб союзников в Северной Африке сообщает, что к югу от Катании противник ожесточенно сопротивляется нажиму английской 8-й армии.

Американские войска продолжают очищать от сопротивляющегося противника западную часть острова. 7-я армия захватила много пленных и большое количество вооружения.

Агентство Рейтер передает, что, по имеющимся данным, в западной части Сицилии в результате продвижения американских войск к Палермо отрезано 45 тысяч неприятельских солдат.

Как передает алжирское радио, американские войска, занявшие Палермо, обнаружили, что все военные сооружения города остались неповрежденными.

Командующий морской базой Аугусты итальянский адмирал Леонар взят в плен.

Эвакуация населения Рима

НЬЮ-ЙОРК, 24 июля. (ТАСС). Бернский корреспондент газеты «Нью-Йорк таймс», ссылаясь на сведения, полученные из авторитетных источников, передает, что ежедневно из Рима в различные пункты, расположенные севернее города, эвакуируется 150 тысяч человек из числа гражданского населения. Происходит массовое бегство жителей из восточной и южной части Рима.

По имеющимся сведениям, указывает корреспондент, итальянские правительственные учреждения перевозят свои архивы или сжигают их.

Военно-Морской Флот в боях за Родину

★

Адмирал Н. КУЗНЕЦОВ

Народный Комиссар Военно-Морского Флота СССР

★

Военно-Морской Флот занимает важное и почетное место в ряду вооруженных сил Советского Союза. Советский народ, партия большевиков, лично товарищ Сталин всегда уделяли исключительное внимание укреплению морской мощи нашей державы, пестовали флот, как любимое детище. Усилия советского народа были направлены к тому, чтобы наша страна имела мощный флот. Немало трудностей пришлось преодолеть на пути к достижению этой цели.

Создание сильного флота—это не только строительство большого количества кораблей, оснащенных сложнейшей современной техникой и оружием. Другим и не менее ответственным делом была всесторонняя подготовка многочисленных кадров. Требовалось обучить и воспитать командиров и краснофлотцев так, чтобы они в совершенстве владели современной техникой, были смелыми и храбрыми воинами в бою. Благодаря повседневной заботе советского народа и руководству партии и правительства была решена и эта труднейшая задача.

Сегодня, в традиционный День флота, советский народ с гордостью смотрит на свои морские силы и с чувством глубокого удовлетворения отмечает, что не пропали даром те огромные усилия и средства, которые вложило государство в дело создания флота.

Вот уже 25 месяцев Военно-Морской Флот вместе с доблестной Красной Армией сражается за честь, свободу и независимость нашей Родины, решает крупные задачи борьбы против немецких захватчиков.

Воспитанные партией большевиков на революционных традициях, на героическом прошлом русского флота, моряки под мудрым руководством Верховного Главнокомандующего товарища Сталина самоотверженно выполняют свой воинский долг.

Войну—эту суровую проверку боевых качеств—корабли и личный состав флота выдерживают с честью и со славой. Кадры флота изо дня в день осваивали опыт войны на море, извлекали для себя уроки из ожесточенных боев с врагом. Командные кадры флота за время войны значительно выросли, приобрели большой боевой опыт.

Силен был натиск врага, вероломно, поразбойничьи напавшего на нашу страну. Одними из первых об'ектов его нападения враг избрал базы и порты флота. Первый налет на Севастополь фашистская авиация совершила в 2 часа 45 минут 22 июня 1941 года. Но немцам не удалось застать врасплох наши военно-морские базы и корабли. Повсюду — на Балтике и на Черном море, на Дунае, притоках Днепра и на крайнем фланге фронта—в далеком Заполярьи враг натолкнулся на мужественную, стойкую, организованную оборону советских моряков. Не удалось осуществить ему и молниеносный удар с моря по советским морским базам и нанести потери в наших кораблях.

Совершая воздушные нападения на Севастополь, немцы ставили перед собой задачу торпедно-бомбовым ударом и установкой мин нанести серьезный урон советскому флоту и сорвать его боевую деятельность. Черноморский флот немедленно принял энергичные ответные меры, и противник, понеся потери, уже не мог нанести сколько-нибудь серьезного ущерба.

Оборона Севастополя, в которой Черноморский флот сыграл выдающуюся роль, войдет в историю Великой Отечественной войны, как одна из самых ярких ее страниц. Подвиги защитников этого города-героя будут вечно сиять и никогда не забудутся потомками. Севастопольцы явили миру образец беспримерной стойкости, непоколебимой воли, удивительного мужества в борьбе с врагом. Они со славой пронесли на своих знаменах лозунг о чести советского оружия и не запятнали эту честь. Враг вошел в город лишь через горы трупов, захлебнувшись своей собственной кровью. Около 300.000 солдат и офицеров убитыми и ранеными, огромное количество техники потеряли немцы под ударами защитников Севастополя.

На страже Советского Заполярья вместе с частями доблестной Красной Армии непоколебимо стоит самый молодой среди флотов советских морей—Северный. Созданный 10 лет назад по инициативе товарища Сталина, он в момент немецкого нападения на СССР уже обладал достаточной силой, чтобы встретить врага, как полагается, нанести ему сокрушительные удары и отвесть все его попытки захватить наши северные берега. Корабельная и береговая артиллерия, морская пехота и авиация в тесном взаимодействии с частями Красной Армии оказали стойкое сопротивление натиску гитлеровских полчищ и нанесли врагу ряд сильных ударов.

Корабли Северного флота, особенно подводные лодки, предприняли боевые действия против коммуникаций и баз немцев, неустанно искали врага и находили победу. Многие десятки фашистских транспортов и боевых кораблей, пытавшихся доставлять войска, вооружение и боеприпасы в Северную Финляндию, пущены на дно Баренцова моря. В то же время североморцы надежно прикрыли наши собственные океанские коммуникации и предотвратили попытки врага прорваться к нашим базам с моря.

Северный флот, как и его собратья — Балтийский и Черноморский, с честью выдержал первые испытания огнем и показал на деле свое значение в обороне заполярных морских рубежей советской Родины.

Золотыми буквами вписаны в летопись Великой Отечественной войны подвиги военных моряков при обороне Ленинграда, Одессы, Севастополя. Широко известна советскому народу активная помощь Волжской военной флотилии частям Красной Армии в борьбе за Сталинград.

Одна из труднейших морских специальностей—специальность подводника. Отважные — так назвал народ подводников еще до войны. В дни войны они показали себя героями. Еще не настало время подытожить их боевую деятельность, но нужно сказать, что они сделали большой вклад в боевой счет потерь, нанесенных врагу советским Военно-Морским Флотом. Водоизмещение потопленных нашими подводниками кораблей противника исчисляется многими сотнями тысяч тонн.

Подводные лодки, созданные отечественной промышленностью, показали замечательные конструктивные качества, ставящие их в ряд лучших кораблей этого класса передовых морских держав. На них служат сильные мужественные люди. Ни усиленная противолодочная оборона врага, ни сложность навигационной обстановки на море не останавливают активность боевых действий наших подводников. Вся страна знает имена храбрейших из храбрых — героев-североморцев Колышкина, Гаджиева, Лунина и других. Боевые походы и торпедные атаки их отличаются дерзостью, отвагой и трезвым точным расчетом.

Ярчайшие примеры высокого военного мастерства, мужества и самоотверженности показали подводники Краснознаменного Балтийского флота. На долю их выпали особенно трудные задачи. На пути к просторам Балтийского моря встают многочисленные преграды, устроенные врагом. Минные поля, действия вражеских кораблей и авиации создали, казалось, непреодолимые препятствия для движения подводных лодок в мелководном и сложном в навигационном отношении районе. Но бесстрашные советские подводники, чьи помыслы направлены к одному—находить и беспощадно топить корабли врага, настойчиво преодолевали все преграды и с честью выходили из самых опасных испытаний.

На Черном море наши подводники прославили себя участием в героической обороне Севастополя. В момент, когда вражеская блокада тесно сковала город и фашистская артиллерия и авиация держали под своим контролем подходы с моря, подводники совместно с надводными кораблями обеспечивали связь осажденной крепости с кавказскими базами, доставляли севастопольцам самое необходимое.

Советские надводные корабли независимо от их размеров—от торпедных катеров до линкоров—продемонстрировали свою силу, а экипажи их—организованность, высокую боевую выучку и непревзойденное мужество. Наши линкоры «Октябрьская революция» и «Петропавловск» у стен Ленинграда, линкор «Севастополь» на Черном море огнем своих мощных орудий нанесли и наносят врагу ощутительные удары.

В первые же недели войны героические дела совершали балтийцы, препятствовавшие врагу осуществлять перевозку подкреплений и боевой техники гитлеровским армиям в Прибалтике. Экипажи катеров на деле показали справедливость и для моряков суворовского правила — «Воюют не числом, а уменьем!».

Ряд надводных кораблей флота удостоен высокого гвардейского звания. Гвардейские флаги подняли черноморские крейсера «Красный Кавказ» и «Красный Крым», сыгравшие неоценимую роль в обороне Севастополя и кавказского побережья. В боевых операциях по защите наших северных океанских коммуникаций с союзниками и конвоированию британских и американских транспортов отлично показал себя гвардейский эсминец «Гремящий».

Великую роль в боях за Родину выполняет береговая оборона флота с ее мощными батареями. Защищая морские рубежи, прикрывая фланги сухопутных сил от нападения фашистов с моря, суши и воздуха, она наносит врагу удар за ударом. Моряки-артиллеристы показали мужество и железную стойкость в обороне Одессы, Севастополя, Ленинграда. Активные боевые действия береговой артиллерии флота на далеком Севере, под Новороссийском и под Ленинградом оказывают большую помощь частям Красной Армии в разгроме вражеских опорных пунктов, артиллерийских батарей, в истреблении живой силы и техники противника.

Многими славными подвигами отмечен боевой путь сталинской морской авиации, выдвинувшей из своей среды замечательных воинов-героев—Сафонова, Антоненко, Бринько, Острякова, Цурцумия и других. Бомбовые удары морских летчиков по Берлину, Хельсинки, Плоешти и др. важнейшим промышленным и политическим центрам Германии, Румынии, Финляндии причинили врагу немалый ущерб.

Флот посылает своих бойцов и на сухопутные фронты. Моряки, верные своим традициям, и здесь сражаются с присущими им отвагой и храбростью.

На фронтах Великой Отечественной войны вновь развернулись крупные сражения. Наша славная Красная Армия перешла в наступление. Мы знаем, нелегок путь к победе. Враг еще силен. Тем сильнее должны быть наша ярость и ненависть к немецким извергам, продолжающим топтать священную землю нашего Отечества, издеваться над миллионами советских людей в захваченных районах.

Военно-Морскому Флоту вместе с Красной Армией предстоит решить ответственные боевые задачи. Каждый военный моряк обязан еще выше поднять свою боевую активность, неустанно совершенствовать свою боевую выучку, изучать опыт войны на море, стать подлинным мастером своего дела, крепить дисциплину и организованность.

Советские моряки, верные сыны своей Родины, под руководством Верховного Главнокомандующего Маршала Советского Союза товарища Сталина будут еще более активно истреблять врага всеми силами флотского оружия и не пожалеют жизни своей, чтобы разгромить ненавистного противника и освободить от него нашу священную советскую землю.

В Прокуратуре Союза ССР

В ряде промышленных городов и пригородных районов установлены факты расхищения овощей с индивидуальных и коллективных огородов трудящихся.

Органами прокуратуры приняты меры к усилению борьбы с этими преступлениями, и за последнее время арестован и предан суду ряд лиц, изобличенных в хищениях овощей с огородов трудящихся.

В гор. Москве нарсудом Таганского района осуждена к 1 году тюремного заключения гр. **Шостье** за хищение капусты с огорода гр. **Панковой**.

Нарсудом Ленинградского района осужден к 1 году тюремного заключения гр. **Чичиварин** за хищение зеленого лука с огорода гр. **Поляковой**.

В гор. Куйбышеве за хищение картофеля с индивидуальных огородов рабочих осуждены к 5 годам тюремного заключения гр. гр. **Ременюк, Бутько** и **Франк**.

В том же Куйбышеве за хищение лука осужден к 2 годам тюремного заключения гр. **Маслов**.

В Подольском районе Московской области осужден к 2 годам тюремного заключения гр. **Горский** за хищение лука с индивидуальных огородов.

Ответственный редактор
Д. ШИЛОВ.

КИНОТЕАТР
„ТЕМП“ СЕГОДНЯ
демонстрируется
новый звуковой художественный фильм
„ОНА ЗАЩИЩАЕТ РОДИНУ“

Адрес редакции и издательства: Махач-Кала, Пушкинская, 6. Телефоны: зам. ответ. редактора и отдел партийной жизни — 1-05, ответ. секретаря и промышленно-транспортный отдел—8-04, общий—3-22, отделов: военно-оборонного—2-48, сельскохозяйственного—7-63, писем и рабселькоров—9-80, выпускающего—8-44, издательства—1-87, отдела об'явлений и заказов—2-11.

С—3517

Типография издательства «Дагестанская правда».

Заказ № 294.

Пролетарии всех стран, соединяйтесь!

ДАГЕСТАНСКАЯ ПРАВДА

Орган Дагестанского Обкома, Махачкалинского ГК ВКП(б) и Верховного Совета ДАССР

№ 165 (6431) | Вторник, 17 августа 1943 г. | Цена 20 коп.

ПРИКАЗ
Верховного Главнокомандующего

15 августа с. г. в результате упорных боев 16 и 84 Гвардейские стрелковые дивизии, 238 и 369 стрелковые дивизии освободили гор. КАРАЧЕВ от немецких захватчиков, показав при этом образцы мужества и умелых боевых действий.

В ознаменование достигнутых успехов 16 и 84 Гвардейским стрелковым дивизиям, 238 и 369 стрелковым дивизиям, освободившим гор. КАРАЧЕВ, присвоить наименование „КАРАЧЕВСКИХ“ и впредь их именовать:

16 Гвардейская Карачевская стрелковая дивизия.
84 Гвардейская Карачевская стрелковая дивизия.
238 Карачевская стрелковая дивизия.
369 Карачевская стрелковая дивизия.

Верховный Главнокомандующий Маршал Советского Союза И. СТАЛИН.

15 августа 1943 года.

Гос. Публичная Библиотека

С378118

Законная гордость советских патриотов

В жизни народа есть момент, когда во всем величии и красоте раскрываются его физические и духовные силы, когда постигаются лучшие свойства его характера, когда гений народный сверкает всеми красками. Такой момент переживает наш народ в дни Великой Отечественной войны.

С благоговейной гордостью будут перелистывать потомки героев Севастополя и Сталинграда, Орла и Белгорода страницы истории, посвященные эпическим битвам советского народа с темными силами фашистской реакции. Но и мы, свидетели и участники событий наших грозных дней, отдаем себе отчет в их историческом значении. Чувством гражданской гордости полны наши сердца сегодня.

Патриотическая гордость советского человека естественна, законна. В военной буре, которой еще не знала история всех времен и народов, на долю советских людей выпала наибольшая тяжесть испытаний. Советские люди дали всем народам, ввергнутым в пучину войны с гитлеровской Германией, пример непревзойденной стойкости, бесстрашия, готовности жертвовать всем во имя чести, независимости, свободы своей Родины, своего национального достоинства. Наша Родина явилась тем утесом, о который разбивается девятый вал гитлеровского наступления. В обратном направлении бегут его мутные волны, еще недавно грозившие затопить великую русскую равнину.

В ходе борьбы нам еще предстоят серьезные испытания и жертвы. Но советский народ с величайшей уверенностью в своей победе смотрит вперед. На нашей улице уже были праздники, — салютом орудий отметила недавно Москва один из таких праздников. За нами, за нашей героической Родиной, будет окончательная и полная победа!

Бойцы и командиры славных орловских, белгородских и карачевских дивизий — герои победоносного наступления на фронтах имеют полное право гордиться своими ратными делами и подвигами. Слава их будет переходить из века в век. Эту славу делят с гвардейцами фронта и труженики тыла. Обращаясь к фронтовикам, патриоты, работающие на заводах и фабриках, в колхозах и совхозах, могут сказать словами поэта:

С вами
Сливалось,
Победу растя,
Сердце
Рабочих,
Сердце,
Крестьян.

«СБОРЩИКИ! МАШИНЫ, СОБРАННЫЕ ВАШИМИ РУКАМИ, УЧАСТВОВАЛИ В ОСВОБОЖДЕНИИ ОРЛА И БЕЛГОРОДА» — гласит плакат в сборочном цехе завода, которым руководит Герой Социалистического Труда тов. Максарев. Товарищи сборщики могут гордиться: танки, поступившие из их рук в руки танкистов, смяли немецкую оборону, несли смерть ненавистному врагу. Могут гордиться и товарищи самолетостроители: машины, поступившие из их рук в руки летчиков, громили живую силу и технику врага, обеспечивали наше господство в небе над Орлом и Белгородом. Могут гордиться металлурги, варящие сталь для танков и самолетов, оружейники, снабжающие Красную Армию первоклассным современным оружием, все профессии, все рабочие могучего арсенала, которым стала в военное время промышленность страны Советов.

Немецко-фашистские разбойники, об'явившие себя высшей расой, на поле брани еще раз познали, что представляет собой русский, советский человек. В войне, навязанной гитлеровскими разбойниками нашему свободолюбивому народу, встал во весь богатырский рост русский человек, одаренный от природы такими свойствами души, таким талантом, которые уже не раз изумляли мир и раньше и которые сказались со всей полнотой сейчас.

Русские прусских всегда бивали, и бивали не только на поле боя, не только храбростью и героизмом, но и сметкой и изобретательностью, но и уменьем и мастерством в труде. Качества советского рабочего человека сказываются сейчас в нашей боевой технике, громящей, уничтожающей боевую технику врага, в наших боевых машинах.

У нас есть грозный самолет-штурмовик — «Ильюшин-2», — до машины такого типа еще не доросла мысль немецкого конструктора. Немецкий истребитель «Мессершмитт», которым так кичились гитлеровцы на первом этапе войны, обращается в бегство при появлении наших «Лавочкина» и «Яковлева». Летом 1943 года немцы бросили в бой свои технические новинки — танки «Тигр» и самоходные пушки «Фердинанд». Но и здесь немецкая техническая мысль, немецкое уменье и мастерство биты нашим техническим прогрессом, нашим уменьем, нашим мастерством.

Сейчас, когда каждый день с фронта поступают вести о победах нашего оружия, все мы полны чувства гордости советских патриотов. Но наша гордость, — таково свойство характера советского человека, — не заставит нас успокаиваться на достигнутом, ослабить хоть на минуту свои силы, духовные и физические. На танкостроительном заводе рядом с названным уже плакатом есть другой плакат: «ФРОНТ ТРЕБУЕТ БОЛЬШЕ ТАНКОВ. ОТВЕТОМ НАШИМ ДОБЛЕСТНЫМ ВОИНАМ БУДЕТ ПЕРЕВЫПОЛНЕНИЕ НАШИХ ПРОИЗВОДСТВЕННЫХ НОРМ». И танкостроители с новой энергией берутся за работу. Фронт ждет — и он получит — от танкостроителей, от самолетостроителей, от вооруженцев машины, оружие в том количестве и того качества, которое ему, фронту, потребно!

Каждый советский человек в тылу, отдающий все свои силы, опыт и знание делу победы над врагом, имеет право считать себя участником наступления Красной Армии.

Наступление Красной Армии продолжается. После упорных боев советские воины овладели городом Карачев. В ознаменование достигнутых успехов четырем дивизиям, освободившим Карачев, приказом Верховного Главнокомандующего Маршала Советского Союза товарища Сталина присваивается наименование Карачевских.

Орловские, Белгородские, Карачевские дивизии! Слава и почет им!

Извечное чувство любви к отечеству горит ярким пламенем в груди советских людей. Оно дает нам мужество в трудную минуту, оно вооружает нас созидательной радостью и творческой гордостью в час победы. Оно воодушевляет нас в бою на поле брани и в военном труде за станком, за штурвалом комбайна. Все советские патриоты идут сегодня в штурмовой наступающей колонне.

Смерть немецким захватчикам!

(Передовая «Правды» за 16 августа)

УКАЗ ПРЕЗИДИУМА ВЕРХОВНОГО СОВЕТА СОЮЗА ССР
О присвоении звания Героя Советского Союза командиру соединения партизанских отрядов тов. Попудренко Н. Н.

За образцовое выполнение боевых заданий Командования в борьбе против немецко-фашистских захватчиков в тылу противника и проявленные при этом отвагу и геройство и особые заслуги в развитии партизанского движения в одной из областей Украины присвоить звание **Героя Советского Союза** с вручением ордена **Ленина** и медали **«Золотая Звезда»** командиру соединения партизанских отрядов тов. **Попудренко** Николаю Никитовичу.

Председатель Президиума Верховного Совета СССР **М. КАЛИНИН**
Секретарь Президиума Верховного Совета СССР **А. ГОРКИН.**

Москва, Кремль. 15 августа 1943 г.

День Сталинской авиации в стране

15 августа страна отмечала День сталинской авиации.

В Московских парках, Домах культуры и заводских клубах были проведены спортивные праздники, лекции и доклады. Большой спортивный праздник с интересной и разнообразной программой проведен в Центральном парке культуры и отдыха им. Горького. Здесь были организованы соревнования по боксу, рукопашному бою и стрелковые соревнования. В парке были открыты выставки на темы: «Сталинская авиация в боях за Родину», «Патриоты земли русской».

В Ленинграде состоялся большой вечер, в котором приняли участие летчики и представители всех других родов войск Ленинградского фронта. Вечер закончился большим концертом.

На многих фабриках и заводах День авиации ознаменован новыми производственными успехами. На самолетостроительном заводе, где директором Герой Социалистического Труда тов. Третьяков, сотни рабочих перевыполнили сменные задания в полтора и два раза. В подарок славным сталинским соколам коллектив завода выпустил сверх плана несколько звеньев боевых самолетов.

Физкультурные праздники, воскресники, лекции и доклады, посвященные Дню сталинской авиации, состоялись в Красноярском крае, Воронежской области, Куйбышеве и других городах Советского Союза. (ТАСС).

Восстановление Краснодара

Быстрыми темпами восстанавливаются разрушенные немецкими оккупантами предприятия, школы, больницы, жилые дома гор. Краснодара. Завершен капитальный ремонт более 40 поврежденных зданий.

В ближайшие дни начнет действовать городской водопровод. Досрочно восстановлено движение трамвая по трем маршрутам.

ШПАЛЫ И СТРОИТЕЛЬНЫЙ ЛЕС — ДЛЯ БЕЛГОРОДА

Предприятия Архангельского треста «Севтранлес» отгружают курским железнодорожникам 100 вагонов шпал и 220 вагонов строительного леса для восстановления городского хозяйства в Белгороде.

В ряде районов Архангельской области развернулся сбор литературы, школьных пособий, учебников и репродукторов для населения Орла и Белгорода.

ЗИМНИЙ ФОНД ЗАПАСНЫХ ЧАСТЕЙ

Комсомольцы Красноярского вагонного участка выступили инициаторами создания зимнего фонда запасных частей и обязались заготовить во внеурочное время 50.000 деталей. Этот почин широко подхвачен на всей дороге.

В кладовые зимнего фонда дороги поступило более 30.000 запасных частей.

ОТ СОВЕТСКОГО ИНФОРМБЮРО

ОПЕРАТИВНАЯ СВОДКА ЗА 15 АВГУСТА

15 августа наши войска на БРЯНСКОМ направлении, сломив сопротивление противника, после упорных уличных боев овладели городом КАРАЧЕВ.

На этом же направлении наши войска, продолжая наступление, продвинулись вперед от 6 до 10 километров, заняли свыше 70 населенных пунктов, в том числе районный центр ХВАСТОВИЧИ, крупные населенные пункты ЗИКЕЕВО, ЩИГРЫ, ЛОВАТЬ, СТАЙКИ, ПЕСОЧНЯ, БОШИНО, МУРАВЕЙНИК, ЖЕЛЕЗНАЯ, ГАВРИЛОВКА и железнодорожные станции СОЛОНОВКА, ЗИКЕЕВО.

На ХАРЬКОВСКОМ направлении наши войска, отбивая контратаки противника, продолжали наступление и заняли несколько населенных пунктов.

Наши войска, наступающие из района СПАС-ДЕМЕНСКА, продвинулись вперед и улучшили свои позиции.

На других фронтах наши войска вели разведку и артиллерийско-минометную перестрелку с противником.

В течение 14 августа наши войска на всех фронтах подбили и уничтожили 70 немецких танков. В воздушных боях и огнем зенитной артиллерии сбито 64 самолета противника.

* * *

На Брянском направлении наши войска продолжали наступление.

Три дня в районе Карачева происходили ожесточенные бои за высоты, прикрывающие подступы к городу. Стремясь удержать любой ценой эти решающие позиции, противник ввел в бой свежие резервы пехоты и танков. Наши гвардейские подразделения сломили сопротивление немцев, штурмом заняли высоты и, преследуя разгромленного врага, ворвались на улицы Карачева. В результате упорных уличных боев наши войска нанесли противнику огромные потери и овладели городом Карачев. В боях за город разгромлены крупные силы противника. Захвачено много трофеев и пленных.

Северо-восточнее гор. Карачев наши части продвинулись вперед и заняли свыше 50 населенных пунктов, в том числе районный центр Хвастовичи. В боях за эти населенные пункты частями Н-ского соединения уничтожено до 3.000 солдат и офицеров противника. Подбито и сожжено 28 немецких танков, уничтожено 13 орудий, из них 4 самоходных, 15 минометов, 86 пулеметов и несколько десятков автомашин и повозок с военными грузами.

Западнее Дмитровск-Орловский части Н-ского соединения освободили от немецких оккупантов 26 населенных пунктов.

* * *

На Харьковском направлении наши войска продолжали наступление.

Западнее Харькова Н-ское гвардейское соединение, отбивая контратаки противника, продвинулось вперед и заняло несколько населенных пунктов. Уничтожено до 900 гитлеровцев. Захвачены 11 орудий, 3 бронемашины, 24 пулемета и другие трофеи. На другом участке наши бойцы уничтожили 26 немецких танков и 2 самоходных орудия. Юго-восточнее Харькова части Н-ского соединения отразили несколько контратак противника, продвинулись вперед и заняли сильно укрепленные позиции немцев. Захвачены трофеи, в числе которых 13 орудий, 53 пулемета, 25 шестиствольных минометов, 80 автомашин и 8 складов боеприпасов.

Советские бойцы с величайшим героизмом и отвагой очищают украинскую землю от немецких захватчиков. Казах старший сержант Матаев Ахтай в штыковой схватке уничтожил 5 гитлеровцев, обезоружил и взял в плен 3 немецких солдат. Снайпер узбек Нурудинов истребил вышедших из машин немецких танкистов и захватил исправный танк «Тигр». Туркмен автоматчик Зляев Курбан в бою за населенный пункт огнем из своего автомата уничтожил 17 немецких солдат и одного офицера. Красноармеец татарин Баширов в одном бою огнем своей винтовки уничтожил 20 немцев.

* * *

Наши войска, наступающие из района Спас-Деменска, продвинулись вперед и улучшили свои позиции. Немцы подготовили многие населенные пункты к круговой обороне, опоясали их траншеями, прикрыли подступы к ним проволочными заграждениями и широкими минными полями. Опираясь на эти пункты, противник оказывает упорное сопротивление. Ожесточенный бой произошел в районе сильно укрепленного пункта Веркуличи. Здесь наши бойцы отбили контратаку немцев, а затем стремительным ударом с флангов выбили противника из Веркуличи. В этом бою уничтожено до 400 гитлеровцев. Захвачены 12 орудий, много пулеметов, минометов и крупный продовольственный склад. На другом участке бойцы Н-ского соединения с боями продвигались вперед, заняли 30 населенных пунктов и уничтожили 1.200 немецких солдат и офицеров. Захвачены трофеи и пленные.

Наша авиация бомбардировала и штурмовала войска противника. В течение дня в воздушных боях наши летчики сбили 25 немецких самолетов.

* * *

Юго-западнее Чугуева наши подразделения переправились через Северный Донец и овладели тремя населенными пунктами. Советские бойцы захватили у немцев 7 орудий, тягач, 2 склада с боеприпасами и взяли пленных.

* * *

На одном участке Волховского фронта противник в течение дня 7 раз пытался атаковать наши позиции. Встречая гитлеровцев сосредоточенным минометно-пулеметным огнем, наши подразделения отбили все атаки противника. В результате боя уничтожено до батальона немецкой пехоты.

* * *

В одном из портов Черного моря наши летчики потопили буксир, десантную и 3 сухогрузных баржи противника. Кроме того, повреждены другие суда противника, находившиеся в этом порту.

* * *

Группа партизан из отряда имени Кирова, действующего на Украине, узнав о продвижении по шоссейной дороге вражеского обоза, устроила засаду. Когда тяжело груженные повозки приблизились к месту засады, партизаны открыли пулеметный огонь и истребили 40 венгерских солдат из охраны обоза. Советские патриоты захватили вооружение венгров и 20 повозок с военными грузами.

* * *

Ниже приводятся выдержки из письма к матери 17-летней девушки Розы, увезенной немецкими людоедами из города Орла на каторгу в Германию: «Здравствуйте, милая мамочка! От вас нет писем. Не знаю, что и подумать. Вы, конечно, живете плохо. Мама! Продай все мои вещи и купи себе хлеба. Не береги ничего для меня. Долго я едва ли выдержу. Очень ослабела. Работаем мы у барона Ф. Работаем кошмарно. Болят все суставы. Иногда с работы меня ведут под руки мои подруги. Мы стонем, как старухи, от боли в пояснице. В дождь, холод и жару работаем целый день, с раннего утра и до захода солнца. Живем в барском сарае, под замком, с решетками на окнах. У нашего барона Ф. работает 70 человек —девушки из Чернигова, из Вязьмы, из Петергофа. Много среди нас студентов и десятиклассников. Все мы тоскуем по родине... Мама! Помнишь, как я мечтала быть врачом или актрисой? Я об этом не могу вспомнить без слез. Мы теперь, словно тучки невольные, вечные странники, не можем приплыть к своей родине.

Слезы выступают на глазах, когда задумаешься, оторвешься от работы и слышишь за спиной крики и похабную ругань надзирателя. Работать требуют скоро, разогнуться нельзя, ибо сейчас же поднимается плеть надзирателя. Я никогда не была так морально унижена, как теперь. Прости меня, мама. Но, возможно, что это письмо будет последним. Роза».

Советский народ никогда не забудет горе и слезы своих дочерей, изнывающих в фашистской неволе. Мы учитываем подлых немецких работорговцев, терзающих советских людей. Фашистским людоедам не избежать сурового возмездия.

Налеты нашей авиации на железнодорожные узлы Полтава, Красноград, Рославль

В ночь на 15 августа наша авиация вновь подвергла сильной бомбардировке немецкие воинские эшелоны на железнодорожных узлах Полтава и Красноград. Наблюдением экипажей наших самолетов отмечены прямые попадания бомб в железнодорожные составы. Возникло свыше 40 пожаров, многие из которых сопровождались взрывами большой силы.

В ту же ночь крупные силы нашей авиации произвели налет на железнодорожный узел Рославль. Бомбардировке были подвергнуты эшелоны с войсками и техникой противника. Возникло большое число пожаров. В результате взрыва огромной силы в северо-западной части железнодорожного узла пожар охватил несколько железнодорожных эшелонов. Все наши самолеты вернулись на свои аэродромы.

ОПЕРАТИВНАЯ СВОДКА ЗА 16 АВГУСТА

В течение 16 августа наши войска на БРЯНСКОМ направлении продолжали успешно развивать наступление и, продвинувшись вперед от 8 до 15 километров, заняли свыше 130 населенных пунктов, в том числе город ЖИЗДРА, крупные населенные пункты ЧЕРНЫЙ ПОТОК, МЛАДЕНСК, СУДИМИР, ПОДБУЖЬЕ, АЛЕКСЕЕВКА, БУЯНОВИЧИ, МОКРОЕ, МАЛЫЕ ЛУКИ (14 километров западнее КАРАЧЕВА), БАЙКОВО, ВОЛКОВО, КУПРИНА, ГРЕМЯЧЕЕ, ГЛЫБОЧКИ, ХОТЕЕВО.

Наши войска, наступавшие из района СПАС-ДЕМЕНСКА, продвинулись вперед от 8 до 12 километров, заняли свыше 30 населенных пунктов и среди них ЦЕРКОВЩИНА (16 километров юго-западнее СПАС-ДЕМЕНСКА), ЛЮБУНЬ, ЛЕСКОВКА, БЛИЖЕВИЧИ, ДЕГИРЕВО.

На ХАРЬКОВСКОМ направлении наши войска отбивали контратаки пехоты и танков противника.

На других фронтах наши войска вели боевую разведку и артминометную перестрелку с противником.

В течение 15 августа на всех фронтах наши войска подбили и уничтожили 79 немецких танков. В воздушных боях и огнем зенитной артиллерии сбито 59 самолетов противника.

* * *

На Брянском направлении наши войска продолжали наступление.

Овладев городом Карачев, советские войска, преодолевая сопротивление противника, продвинулись вперед и заняли свыше 100 населенных пунктов. В городе Карачев наши части захватили много трофеев, в том числе 48 танков, 12 самолетов, 87 полевых и 13 самоходных орудий, 99 минометов, 225 пулеметов, 6.500 винтовок, 223 автомашины, 35 тракторов, 16 радиостанций, 12 разных складов и много боеприпасов, подсчет которых продолжается.

Северо-западнее Дмитровск-Орловский наши войска продвинулись на 8 километров и заняли 32 населенных пункта. Бойцы Н-ского соединения в боях за эти населенные пункты уничтожили до 800 гитлеровцев. Захвачено у немцев 6 орудий, 4 минометных батареи и склад боеприпасов. Взяты пленные.

Наши войска, овладев вчера железнодорожной станцией Зикеево, развивали наступление и завязали бои на подступах к городу Жиздра. Вечером советские бойцы ворвались в город. Всю ночь происходили ожесточенные уличные схватки, закончившиеся победой наших войск. Город Жиздра очищен от немецко-фашистских захватчиков. В боях на подступах к городу и на его улицах истреблено свыше 1.200 гитлеровцев, подбито и уничтожено 11 немецких танков.

Советские саперы на Брянском направлении оказывают огромную помощь нашим наступающим войскам. Отступая, гитлеровцы жгут и разрушают мосты. Наши саперные части быстро восстанавливают разрушенные мосты. Противник в невиданных масштабах минирует дороги, населенные пункты и подступы к ним.

За истекший месяц боев нашими частями обнаружено и обезврежено 370.000 мин, оставленных противником.

* * *

Наши войска, наступающие из района Спас-Деменска, продвинулись вперед и заняли более 30 населенных пунктов. Противник спешно подтянул свежие силы и оказывает упорное сопротивление. Н-ское соединение, отбрасывая гитлеровцев, овладело сильно укрепленными опорными пунктами немцев. За 2 дня боев на этом участке уничтожено до 3.000 вражеских солдат и офицеров, 26 орудий, 16 танков, 55 пулеметов, 29 минометов и несколько десятков автомашин. На другом участке бойцы Н-ской части отбили ожесточенную контратаку противника. В результате боя подбито 10 танков и уничтожено до батальона немецкой пехоты.

* * *

На Харьковском направлении наши войска отбивали контратаки танков и пехоты противника.

Западнее Харькова части Н-ского соединения отразили несколько контратак противника и заняли выгодные позиции. Уничтожено до 1.600 немецких солдат и офицеров, подбито и сожжено 32 танка противника. На другом участке наши подразделения переправились через водный рубеж и, сломив сопротивление противника, заняли 2 населенных пункта. Захвачено у немцев 3 танка, 2 самоходных орудия, 44 пулемета, 13 минометов, склад боеприпасов, склады с продовольствием и инженерным имуществом.

* * *

Северо-восточнее Новороссийска батальон немецкой пехоты, при поддержке танков и самоходных пушек, пытался овладеть высотой, недавно занятой нашими войсками. В результате короткой схватки подразделения Н-ской части истребили до 200 гитлеровцев, сожгли 2 немецких танка и отбросили противника на исходные позиции.

* * *

Партизаны отряда «Белорусс», действующего в одном из районов Минской области, в течение месяца пустили под откос 18 немецких воинских эшелонов, следовавших к линии фронта. В результате крушений разбито 10 и повреждено 6 паровозов, уничтожено 95 вагонов и платформ. Кроме того, партизаны взорвали на шоссейной дороге 2 моста и уничтожили 8 автомашин с немецкими солдатами. Нападая на противника из засад, советские патриоты истребили 140 гитлеровцев и захватили много гранат и патронов.

* * *

Жители освобожденного от немецких захватчиков города Карачева — А. М. Зимина, Л. Г. Гречанинова, П. Г. Беляева, М. Д. Елизарова и другие рассказали: «Гитлеровцы ворвались в Карачев 5 октября 1941 года и за несколько дней разграбили город. Бандиты вламывались в магазины, квартиры, кладовые, открывали шкафы, сундуки и забирали все наиболее ценные вещи. В первую же неделю немцы расстреляли свыше 50 мирных граждан. Несколько сот человек были арестованы гестаповцами и увезены. Ни один человек из арестованных не вернулся домой. До сих пор об их судьбе ничего неизвестно. Аресты и убийства продолжались до самого последнего времени. Палачи соорудили виселицу возле городской управы и повесили на ней братьев Нестеровых и других советских граждан. Многих жителей города немцы угнали на каторжные работы в Германию. Тех, кто отказывался покинуть родные места, гитлеровские людоеды расстреливали. В июле немцы лютовали еще пуще прежнего. Отступая, немцы сожгли и взорвали все школы, каменные дома и промышленные здания. В городе не осталось ни одного целого дома».

Наши войска заняли город Жиздру

БРЯНСКОЕ НАПРАВЛЕНИЕ, 16 августа. **(Спец. корр. ТАСС).** Советские войска одержали еще одну победу над гитлеровскими захватчиками. Части Н-ского соединения заняли город Жиздру и ряд крупных населенных пунктов. Еще один русский город освобожден из-под немецкого ига.

Жиздры с ее сетью дорог, связывавших фашистский фронт и тыл, являлась для противника удобной базой сосредоточения и снабжения войск.

Опираясь на этот узел обороны, гитлеровцы несколько месяцев назад предприняли сильные атаки, рассчитывая отвлечь таким образом советские войска, наступавшие в то время в районах Ржева и Сычевки, Гжатска и Вязьмы. Наши бойцы стойко отразили натиск врага и нанесли ему большие потери. Обескровленные немецкие части вынуждены были перейти к обороне. Фашисты покрыли всю местность сетью противотанковых сооружений. Город Жиздру немцы подготовили к упорным оборонительным боям, сосредоточили здесь крупные силы.

Два дня назад наши части предприняли наступление на этот узел сопротивления врага.

В первый же день противнику было нанесено крупное поражение. Потеряв выгодные позиции к северу от Жиздры, немцы стремились во что бы то ни стало остановить натиск советских войск. Они вводили в бой новые резервы пехоты и танков, предприняли несколько фланговых контратак, но всюду терпели неудачи. Жестокие схватки не прекращались целый день. Неприятель потерял здесь большое количество своих солдат и офицеров, много боевой техники. В конце концов немцы вынуждены были отступить. В бессильной злобе они сжигали населенные пункты, взрывали мосты, разрушали дороги.

Жестокие бои разгорелись также восточнее Жиздры. Не считаясь с потерями, упорно держал противник узел дорог в районе Зикеево. В результате многочасового боя гитлеровцы и здесь были разгромлены.

Сломив сопротивление врага на подступах к городу, советские части с севера и юга ворвались в Жиздру. Всю ночь шли уличные бои. Наши воины самоотверженно сражались на улицах города. Сегодня над Жиздрой вновь реет красное знамя.

Подступы к городу и его улицы усеяны трупами немецких солдат и офицеров. Противник понес большие потери в живой силе и технике.

Советские части продолжают наступление.

Майор М. БУЛКИН.

В Совнаркоме ДАССР и Обкоме ВКП(б)

О подготовке и проведении осеннего сева и под'ема зяби в 1943 г.

Совнарком ДАССР и бюро Обкома ВКП(б) отмечают, что, в результате недооценки важности своевременной подготовки и проведения осеннего сева и под'ема зяби, колхозы и МТС Бабаюртовского, Хасавюртовского, Кумторкалинского, Каякентского и других районов в 1942 году приступили к ремонту тракторов, тракторных и конных сельхозмашин, вспашке под озимые и подготовке семенного материала с большим опозданием, затянули сев озимых культур, допустили грубые нарушения агротехники (мелкую вспашку, разрыв между вспашкой и боронованием, ручной разбросной сев, посев некондиционными, непротравленными и несортовыми семенами), что привело к невыполнению государственного плана посева озимых культур и под'ема зяби, снизило натуральный доход колхозников и ухудшило материальное положение их.

В целях своевременной подготовки и проведения осеннего сева и под'ема зяби на высоком агротехническом уровне и недопущения повторения прошлогодних ошибок, Совнарком ДАССР и бюро Обкома ВКП(б) **постановили:**

Обязать исполкомы районных, городских Советов депутатов трудящихся, горкомы и райкомы ВКП(б), Наркомзем, райзо, сельсоветы, директоров МТС и совхозов, правления колхозов немедленно развернуть работы во всех колхозах, совхозах и МТС по подготовке почвы, семян, тракторного парка, сельхозинвентаря и рабочего тягла с тем, чтобы посев озимых культур и зяблевая вспашка были проведены в установленные сроки на высоком агротехническом уровне, для чего:

По подготовке тракторов, сельхозинвентаря и рабочего тягла

1. Немедленно организовать в МТС, колхозах и совхозах проверку технического состояния тракторов, плугов, борон, сеялок и зерноочистительных машин; составить график ремонта, обеспечив строгое его соблюдение; восстановить все имеющиеся в колхозах конные сеялки и плуги.

2. Своевременно выбрать имеющиеся на складах Автотракторосбыта и Сельхозснаба запасные части к тракторам и сельхозинвентарю.

3. Обеспечить организацию двухсменной работы ремонтных мастерских МТС и МТМ и полностью использовать все колхозные кузницы на ремонте конного сельскохозяйственного инвентаря.

4. Выделить в каждом колхозе и совхозе необходимое количество рабочего тягла для работы на осеннем севе и под'еме зяби и обеспечить его концентрированными кормами на все время осенних сельскохозяйственных работ, улучшив за ним уход и увеличив нормы кормления для слабо упитанного рабочего скота.

5. Привлечь малопродуктивных коров и буйволиц колхозов и колхозников на проведение легких работ в осенний период и установить каждому колхозу и отдельно колхозникам задания по привлечению коров и буйволиц, организовав предварительно их тренировку на работе в упряжке.

6. Обеспечить до начала осеннего сева в каждой МТС и в каждом совхозе создание не менее 15-20-дневного запаса всех видов горючего и смазочных материалов.

7. Обязать управляющего Дагконторой Автотракторосбыта тов. Кошаренко и управляющего Сельхозснаба тов. Залевского обеспечить бесперебойное снабжение запасными частями и необходимыми материалами МТС и колхозов для ремонта тракторов, плугов, сеялок и борон.

По подготовке семенного материала

1. Проверить состояние и наличие семян озимых культур, полученных с семенных участков и не позднее 25 августа с. г. рассмотреть и утвердить на заседаниях исполкомов райсоветов депутатов трудящихся и бюро райкомов ВКП(б) семенной баланс озимых культур по каждому колхозу и мероприятия, по обеспечению колхозов семенным материалом (обмен через Госсортфонд и между колхозами), достаточным для выполнения и перевыполнения плана осеннего сева.

2. К 1 сентября закончить засыпку семенных и страховых фондов в колхозах и совхозах в пределах, удовлетворяющих полную потребность в семенах для выполнения плана посева. Семенные фонды засыпать с семенных участков, а при недостатке их, после выполнения колхозами своих обязательств перед государством, с площадей общего посева. В семенной фонд засыпать семена, тщательно очищенные на зерноочистительных машинах, для чего обеспечить круглосуточную работу зерноочистительных машин колхозов, совхозов и МТС по заранее разработанному графику.

Очистку и доведение семян до посевных кондиций закончить к 1 сентября 1943 года.

3. Наряду с засыпкой и очисткой семян не позднее 10 сентября с. г. обеспечить проверку посевных материалов в контрольно-семенных лабораториях. Категорически запретить высев некондиционных семян.

4. Обязать Наркомзем ДАССР тов. Магомедова проверить готовность контрольно-семенных лабораторий, обеспечить их оборудованием и укомплектовать специалистами для работ по проверке посевного материала.

5. Не позднее 1 сентября с. г. закончить межколхозный обмен семенного материала, а также сортообмен через Госсортфонд.

6. До 25 августа с. г. довести до каждого колхоза план протравливания семян, выявить по каждому колхозу наличие протравочной аппаратуры и химикатов и недостающее количество приобрести в Сельхозснабе. Обеспечить посев озимых культур только протравленными семенами.

До 1 сентября с. г. силами агрономов райзо и МТС провести инструктаж колхозников-протравщиков семян о порядке, технике и сроках проведения протравливания.

По подготовке почвы под посев озимых культур и под'ему зяби

1. Немедленно во всех колхозах и совхозах развернуть вспашку под озимые и обработку чистых паров, переключив на эту работу все тракторы, а также рабочее тягло колхозов, не занятое на косовице, скирдовании и вывозке сельскохозяйственных продуктов на заготовительные пункты и склады.

2. Обеспечить работу тракторов по подготовке почвы под озимые культуры не менее 20 часов в сутки, для чего укомплектовать тракторные бригады трактористами для работы в две смены, из числа окончивших курсы или индивидуально обучавшихся без отрыва от производства тракторному делу, а также трактористов, работающих в колхозах не по специальности.

Отремонтировать и установить на тракторах электроосвещение, а также подготовить в каждом колхозе и совхозе необходимое количество керосиновых фонарей «летучая мышь» для тракторов, не обеспеченных электрооборудованием для освещения.

3. Наряду с пахотой под озимые культуры обеспечить высококачественную обработку чистых паров, организовав перепашку там, где это необходимо.

4. Вслед за пахотой, культивацией и перепашкой паров обеспечить проведение боронования не менее чем в два следа. Там, где имеются плуги с предплужниками, пахоту производить обязательно с предплужниками.

5. Вспашку под озимые культуры и перепашку паров закончить 1 октября по плоскостным районам и 15 сентября—по горным районам.

6. До 25 августа с. г. выделить в каждом колхозе лучшие земельные массивы с паровой вспашкой под семенные участки озимых культур, проведя на них тщательную предпосевную обработку.

7. Для обеспечения с 1944 года посева всей площади озимых культур сортовыми семенами, посевы на семенных участках производить исключительно сортовыми семенами, а по горным районам—апробированными семенами лучших местных сортов. Установить размер семенных участков: по озимой пшенице и ржи — 12 проц., а по ячменю—13 проц. к площади посева колосовых культур в этих районах.

8. Утвердить следующие сроки окончания сева озимых культур: по Хасавюртовскому, Бабаюртовскому, Кумторкалинскому, Махачкалинскому, Карабудахкентскому, Буйнакскому, Сергокалинскому районам—10 октября, по Кайтагскому, Каякентскому, Дербентскому и Касумкентскому районам—20 октября; по Табасаранскому, Казбековскому и всем горным районам—1 октября.

9. В пределах утвержденных сроков добиться проведения сева озимых культур по каждому колхозу и совхозу не более чем в 8-10 рабочих дней.

10. Обеспечить проведение сева озимых культур рядовыми тракторными и конными сеялками. Разбросной сев допускать только в горных районах, а в плоскостных районах — на участках, рельеф и размер которых не позволяет применения сеялок. Установить на весь период сева задание на каждую сеялку и контроль за их использованием.

11. Отмечая, что в 1942 году имели место факты хищения зерна при посеве со снижением норм высева озимых культур, обязать председателей колхозов и директоров совхозов установить строгий контроль за сохранением семян и соблюдением установленных норм высева, не допуская в работу на севе конные и тракторные сеялки без тщательной установки на заданную норму высева.

Запретить перестановку регулятора высева после установки сеялки на норму высева, а также работу тракторных сеялок без маркеров или следоуказателей.

12. Учитывая, что расхищение семян при посеве является тягчайшим преступлением, обязать судебно-прокурорские органы сурово карать расхитителей семян.

13. Предложить колхозам и совхозам нормы высева семян озимых культур устанавливать в зависимости от абсолютного веса и хозяйственной годности их.

Наркомзему ДАССР тов. Магомедову установить по каждому району норму высева на гектар по озимой пшенице и ячменю, обязав контрольно-семенные лаборатории в удостоверениях о качестве семенного материала указывать норму высева семян на гектар.

14. Учитывая, что зяблевая вспашка, и в особенности ранняя, является одним из важнейших агротехнических мероприятий в повышении урожайности яровых культур, не позднее 1 декабря с. г. обеспечить выполнение плана под'ема зяби по плоскостным и 1 ноября по горным районам, для чего, наряду с работами по осеннему севу, широко развернуть вспашку зяби как тракторами, так и тяглом колхозов.

15. Организовать внесение навозных удобрений под зяблевую вспашку, для чего определить каждому колхозу задание по внесению навоза под зябь, исходя из реальных возможностей каждого колхоза.

Организационные мероприятия

1. В пятидневный срок составить по каждому колхозу, МТС и совхозу рабочий план проведения осенних сельскохозяйственных работ, предусмотрев в нем правильную расстановку рабочей силы, использование тракторного и живого тягла на уборке и обмолоте хлебов, подготовке почвы к севу озимых культур, под'еме зяби и уборке поздних культур.

2. Рабочие планы обсудить на общих собраниях колхозников, на производственных совещаниях рабочих, специалистов и служащих МТС и совхозов и в тракторных бригадах. Довести конкретные задания с указанием сроков проведения работ и качественных показателей до каждого колхоза, тракторной и полеводческой бригады, раз'яснив нормы выработки и условия поощрения при перевыполнении плановых заданий на пахоте и севе.

3. Обеспечить работу в колхозах и совхозах на осеннем севе и под'еме зяби в течение полного светового дня, от зари до зари, организовав для рабочих совхозов и колхозников, работающих далеко от селения, питание и ночлег в полевых станах.

4. Организовать до 1 сентября с. г. инструктаж для сеяльщиков тракторных и конных сеялок, трактористов и плугатарей, не допуская к работе на машинах неподготовленные кадры.

5. До 20 августа провести районные совещания председателей колхозов, секретарей первичных партийных и комсомольских организаций, председателей сельских Советов, с участием специалистов сельского хозяйства, а также советы при МТС, по вопросу проведения осеннего сева и зяблевой пахоты.

6. В каждой МТС и тракторной бригаде обсудить конкретные мероприятия по работе тракторного парка в две смены, экономии горючего и смазочных материалов, ликвидации простоев тракторов и прицепного сельхозинвентаря на осенних сельхозработах и организовать контроль за их выполнением.

7. Обязать Наркомпрос ДАССР тов. Магомедова и секретаря Обкома ВЛКСМ тов. Мусаева организовать культурное обслуживание колхозников и работников МТС как через существующую сеть политпросветучреждений, так и путем направления в колхозы, без ущерба для работы школ, учителей с тем, чтобы помочь колхозам организовать досуг колхозников непосредственно в поле (читка газет, выпуск стенгазет, боевых листков и т. д.).

8. Предложить Наркомздраву тов. Мамаеву обеспечить медицинское обслуживание колхозников, рабочих МТС и совхозов на местах полевых работ, а также организовать проведение противомалярийных профилактических мероприятий в местах, наиболее пораженных малярией (Дербентский, Карабудахкентский, Касумкентский районы и др.).

9. В целях обеспечения максимального участия женщин в осенних работах, обязать Наркомпрос тов. Магомедова, Наркомздрав тов. Мамаева, Наркомзем тов. Магомедова организовать сеть детских учреждений (детясли, детсады, детплощадки) и охватить ими всех детей.

Потребовать от зав. райгорздравотделами и райгороно усилить руководство и контроль за медицинским обслуживанием и постановкой воспитательной работы в колхозных детских учреждениях.

10. Предложить начальнику Управления по делам искусств при Совнаркоме ДАССР тов. Батырову организовать из состава Дагестанского национального ансамбля и нацтеатров несколько бригад и направить их для культурного обслуживания колхозников и рабочих МТС, занятых на осеннем севе.

11. Обязать редакции газет «Дагестанская правда», «Ленин елу», «Большевик гор», Даградиокомитет и все районные газеты систематически освещать на страницах печати и в радиопередачах ход осеннего сева и под'ема зяби, широко популяризируя опыт передовиков социалистических полей.

12. Обязать горкомы и райкомы ВКП(б), городские и районные исполкомы Советов депутатов трудящихся, низовые партийные и комсомольские организации широко развернуть социалистическое соревнование между колхозами, МТС, совхозами, бригадами, звеньями, отдельными колхозниками и трактористами за тщательную подготовку и своевременное проведение посева озимых культур и под'ема зяби, за высококачественную работу на пахоте и севе, за выполнение и перевыполнение плана осеннего сева и под'ема зяби каждым колхозом.

Совнарком ДАССР и бюро Обкома ВКП(б) предупреждают исполкомы районных и городских Советов депутатов трудящихся, райкомы и горкомы ВКП(б), земельные органы, директоров МТС и совхозов, сельсоветы и правления колхозов об особой ответственности их за своевременную подготовку и проведение сева озимых культур, за выполнение государственного плана под'ема зяби и требуют установления дисциплины в работе, контроля исполнения и мобилизации всех резервов на выполнение и перевыполнение каждым колхозом, совхозом и МТС планов сева и под'ема зяби в сжатые сроки и на высоком агротехническом уровне с тем, чтобы обеспечить высокий урожай в будущем году и этим самым дать стране и Красной Армии больше хлеба.

СООБЩЕНИЕ ТАСС

Английское агентство Рейтер, ссылаясь на американскую радиостанцию «Колумбия», сообщает, что на предстоящем в гор. Квебеке (Канада) совещании Рузвельта и Черчилля предполагалось участие главы советского правительства.

С другой стороны, английские газеты «Дейли телеграф энд Морнинг пост», «Дейли экспресс» и некоторые другие опубликовали сообщение, что советский военный атташе будет присутствовать при англо-американских переговорах в Квебеке в качестве наблюдателя.

По имеющимся в распоряжении ТАСС данным, эти сообщения основаны на недоразумении. Советское правительство не получало приглашения на это совещание, так как по характеру конференции участие какого-либо представителя советского правительства на совещании в Квебеке не предполагалось и не предполагается.

В Дмитровск-Орловском

БРЯНСКОЕ НАПРАВЛЕНИЕ, 16 августа. (Спец. корр. ТАСС). Продолжая двигаться вперед, части Красной Армии подошли к Дмитровск-Орловскому, неожиданно для немцев обошли его с севера и в результате ожесточенных уличных боев захватили город.

В городе находились части немецкой пехотной дивизии, до 15 танков и несколько самоходных орудий. Но маневром наши части вынудили немцев принять бой на северной окраине города, совсем неподготовленной противником к обороне. Противник в боях за город потерял до 2.000 солдат и офицеров, а также большое количество вооружения и техники.

Наши войска, вступившие в город, застали там руины. Все до одного каменные здания взорваны и сожжены гитлеровцами. Значительная часть населения угнана на запад. Город почти мертв. Разрушены городской театр, уничтожены школы, больница, взорваны все общественные здания. В одном дворе обнаружено огромное кладбище автомашин — здесь фашисты сожгли 200 автомобилей, которые не успели угнать с собой. В центре города немцы устроили кладбище, где похоронили несколько тысяч своих солдат и офицеров. Как рассказывают жители, гитлеровцы в последние дни перед уходом из города заставляли граждан вкладывать в могилу по 10-12 немцев, причем крест ставили один. Немцы заставили тысячи жителей города рыть могилы для своих убитых солдат и офицеров.

Когда части Красной Армии стали приближаться к городу, фашисты согнали жителей города на площадь и стали предлагать им эвакуироваться на запад. В этот момент полицейские отряды ходили по домам, нагружали весь скарб граждан на подводы и автомашины и везли за город.

Выехать из города советских людей немцы заставляли силой оружия. Но как только толпа угоняемых в рабство зашла в лес, многие постарались спрятаться. Сейчас они возвращаются обратно.

Во время боя на улицах гитлеровцы совершили еще одно злодеяние — расстреляли большую группу заключенных в тюрьму советских граждан и военнопленных.

П. БАРАННИКОВ.

ЗА РУБЕЖОМ

Военные действия на острове Сицилия

ЛОНДОН, 16 августа. (ТАСС). Как сообщается в коммюнике штаба союзных сил в Северной Африке, части 8-й английской армии заняли Таормину (восточное побережье Сицилии).

— ⊙ —

Действия авиации союзников

ЛОНДОН, 16 августа. (ТАСС). Английское министерство авиации сообщает, что минувшей ночью английские бомбардировщики совершили налет на промышленные об'екты в Милане.

Английская авиация бомбардировала об'екты в Берлине.

Агентство Рейтер передает, что крупные соединения «Летающих крепостей» вечером 15 августа атаковали вражеские аэродромы во Франции и Голландии.

— ⊙ —

Положение в Италии

СТАМБУЛ, 15 августа. (ТАСС). Итальянские власти крайне встревожены отсутствием в Италии «должного порядка и спокойствия». Итальянские газеты изо дня в день публикуют статьи, призывающие помогать и доверять правительству Бадольо. Печать иллюстрирует «разлагающие тенденции» в Италии рядом «тревожных» фактов. По сообщению «Гадзетта дель Пополо», «итальянские крестьяне саботируют распоряжение правительства о сдаче государству сельскохозяйственных продуктов». Газета приводит ряд случаев «злостного нарушения» этого распоряжения и подчеркивает, что «все виновные преданы военному суду».

ЖЕНЕВА, 15 августа. (ТАСС). Корреспондент швейцарской газеты «Нейе цюрхер цейтунг» сообщает с итальянской границы, что в «итальянском народе еще не улеглось возбуждение». В городе Леско, пишет газета, имели место случаи, когда толпа врывалась в дома фашистских чиновников и избивала их. По словам «Нейе цюрхер цейтунг», миланские газеты «выходят в сокращенном размере, что об'ясняется забастовкой типографских рабочих».

— ⊙ —

ДЕМОНСТРАЦИЯ ПРОТИВ ВОЙНЫ В ВЕНГРИИ

ЛОНДОН, 15 августа. (ТАСС). Агентство Рейтер передает, что в Венгрии происходят крупные демонстрации с требованием мира. В центре венгерской нефтеобрабатывающей промышленности — Мезекевешде состоялась демонстрация, в которой приняло участие свыше 2 тысяч человек.

Заявление Белого Дома о совещании Рузвельта с Черчиллем

ВАШИНГТОН, 15 августа. (ТАСС). Белый Дом об'явил, что Рузвельт и Черчилль в течение трех дней совещались в летней резиденции Рузвельта в Гайд-парке (штат Нью-Йорк). Черчилль возвратился в Квебек. Рузвельт направился в Вашингтон. На этой неделе он выедет в Квебек.

— ⊙ —

Совместное заявление Рузвельта и Черчилля о борьбе с подводными лодками

ЛОНДОН, 15 августа. (ТАСС). Как передает агентство Рейтер, президент США Рузвельт и премьер-министр Великобритании Черчилль опубликовали совместное заявление о борьбе с подводными лодками противника. В течение мая, июня и июля союзники потопили 90 вражеских подводных лодок. В то же время в 1943 году торговый флот Об'единенных наций увеличился более чем на 3 миллиона тонн.

— ⊙ —

Возвращение Черчилля в Канаду

ЛОНДОН, 15 августа. (ТАСС). Как передает специальный корреспондент агентства Рейтер из Квебека, там официально об'явлено о возвращении премьер-министра Великобритании Черчилля из Соединенных Штатов, где он совещался с президентом Рузвельтом. Корреспондент сообщает далее, что Черчилль и Рузвельт закончили предварительные приготовления к совещанию в Квебеке с об'единенным советом начальников штабов. Ожидается, что Рузвельт вскоре прибудет в Квебек.

По следам материалов „Дагестанской правды“

„Будут ли школы снабжены учебниками и письменными принадлежностями?“

Оргбюро Дагпотребсоюза, обсудив напечатанную 11 августа в «Дагестанской правде» статью рейдовой бригады о снабжении школ учебниками и письменными принадлежностями, подтвердило правильность сигналов газеты. Оргбюро указало заместителю председателя по торговле тов. Гусейнову на недостаточное руководство и контроль за работой по снабжению школ. Об'явлен строгий выговор директору универсальной базы тов. Багаутдинову и его заместителю тов. Сиденковой, не принявших мер к своевременной отгрузке учебников и других школьных принадлежностей. Об'явлен также выговор заместителю начальника торгового отдела тов. Каппель.

Оргбюро Дагпотребсоюза наметило ряд практических мероприятий для своевременной отгрузки в районы учебников и школьных принадлежностей.

МЕЖДУНАРОДНЫЙ ОБЗОР

Провал летнего наступления гитлеровской армии на советско-германском фронте и переход советских войск в наступление являются событиями громадного военного и политического значения.

Оценивая итоги последних боев на советско-германском фронте, Верховный Главнокомандующий Маршал Советского Союза товарищ Сталин писал в приказе 5 августа: «Отразив все попытки противника прорваться к Курску со стороны Орла и Белгорода, наши войска сами перешли в наступление и 5 августа, ровно через месяц после начала июльского наступления немцев, заняли Орел и Белгород.

Тем самым разоблачена легенда немцев о том, что будто бы советские войска не в состоянии вести летом успешное наступление».

Иностранная печать признает большое стратегическое и политическое значение провала германского летнего наступления и развертывающегося наступления Красной Армии. Взятие Орла и Белгорода расценивается, как новый шаг к разгрому Германии. Английский обозреватель бригадный генерал Энсти в газете «Санди таймс» пишет: «Превосходство русских в обороне превратилось в их превосходство и в наступлении. Это означает, что мы достигли огромной важности момента в военной истории».

* * *

Смятение и разброд вызвали победы Красной Армии в гитлеровском стане. Уже сейчас признания тяжести поражения прорываются в высказываниях видных гитлеровцев и в гитлеровской печати. Известный германский обозреватель генерал Дитмар в очередном своем военном обозре не смог обойти этот острый момент. «Наше положение на нынешний день таково,—говорит фашистский генерал,—что за предшествовавшим в первые годы войны под'емом на гребень волны последовало теперь падение». Это факт, что тот же Дитмар преподносит немцам только один совет... выдержать. «В данном случае,—говорит он,—все сводится к тому, чтобы выдержать».

Но как раз выдержка-то все больше изменяет немцам. Крупнейшие поражения, которые понесла гитлеровская Германия на советском фронте, провал африканской кампании, падение Муссолини, растущая внешне-политическая изоляция Германии, угроза создания второго фронта в Европе—все это убеждает немцев в неминуемом полном и окончательном поражении Германии. Фашистская пропаганда изо дня в день вынуждена выступать против пораженческих настроений, растерянности и уныния, все шире охватывающих население Германии. По свидетельству фашистских листков, разброд и уныние проникли и в гитлеровскую партию. Гитлеровских бандитов тоже начинает точить червь сомнения. Мюнхенская газета плачется: «Не разум, а сердце — вот что сдает... Мы в тылу дрожим перед призраком войны больше, чем люди на фронте перед действительной войной...».

Насколько широкий размах приняли пораженческие настроения и как велика в связи с этим тревога гитлеровских главарей, можно судить по очередной статье Геббельса в газете «Фелькишер беобахтер».

—Мы не позволим,—кричит истерически Геббельс, — неприятелю добиться «решающего успеха» «внутри страны».

* * *

События в Италии—прямое следствие провала германского летнего наступления на советско-германском фронте. Италия оказалась самым слабым звеном в гитлеровской коалиции. И в критический для итальянского фашизма момент германский союзник, обескровленный на Востоке, не в состоянии оказать ему какую бы то ни было помощь. Гитлеровская разбойничья коалиция дала новую глубокую трещину.

Отставка Муссолини, приход к власти правительства Бадольо и другие события в Италии свидетельствуют о банкротстве итальянского фашизма, не выдержавшего испытаний войны. Но было бы неправильным считать, что фашизм в Италии уничтожен. Истекшие 3 недели показали, что в Италии произошла лишь «смена декораций», что новое правительство вовсе не намерено отказаться от политики как внутренней, так и внешней, уже приведшей Италию на грань катастрофы. По сведениям иностранной печати, на состоявшемся на-днях совещании министров иностранных дел и представителей командования Италии и Германии итальянский министр иностранных дел Гуарилья заверил уполномоченных Гитлера, что Бадольо верен германо-итальянскому союзу. Германские войска продолжают оставаться в Италии и участвуют в подавлении народных волнений и демонстраций. Итальянские войска попрежнему служат гитлеровским разбойникам на Балканах. Итальянский фашизм может и должен быть добит и уничтожен при помощи новых ударов извне и изнутри.

Обострение кризиса гитлеровской Германии находит отражение и в других странах разбойничьей коалиции.

В Венгрии за последние дни имели место массовые антигерманские демонстрации. В правящих кругах Венгрии растет страх перед неизбежным возмездием. Правительство маневрирует, пытаясь найти выход из создавшегося положения. Венгерские правители поспешно пустили в ход новую выдумку. Венгрия, видите ли, ведет, якобы, свою отдельную политику, независимую от Германии. И воюет-то Венгрия, будто бы вовсе не против Англии и Америки, а только против коммунизма. Чтобы умиротворить все растущие в венгерском народе антигерманские настроения, правительство распустило венгерскую фашистскую партию, но в то же время не тронуло прогерманскую партию Имреди и сохраняет в своем составе гитлеровскую агентуру.

Сегодняшнее состояние умов в Финляндии исчерпывающе характеризуют следующие строки из шведской газеты «Ню»: «Усталость от войны, тревога за будущее...».

О настроениях, царящих в Румынии, достаточно ясное представление дают высказывания румынской фашистской газеты «Порунка времий» в связи с наступлением Красной Армии: «Мы не представляем себе. — уныло бормочет этот листок,—что будет, если немцы не выдержат этих ударов». Нужно сказать, что на этот вопрос газета гитлеровских лакеев каждодневно получает многочисленные ответы в письмах в редакцию. «Порунка времий» приводит выдержку из одного полученного ею анонимного письма. Безыменный автор, отражая настроение румынского народа, раз'ясняет гитлеровским наймитам: «Демократия и свобода в конце концов восторжествуют. Час расплаты настанет и для вас. Забавно будет видеть вас в ваши последние минуты».

* * *

Возбуждение, царящее в Венгрии, Румынии и других вассальных странах, массовые антигитлеровские и антивоенные демонстрации, «мирные маневры» правящих клик этих стран—результат нового поражения гитлеровской Германии на советско-германском фронте и краха итальянского фашизма. Гитлеровский лагерь переживает серьезный кризис.

М. ДМИТРИЕВ.

Зам. ответственного редактора
В. ПУТЕРБРОТ.

ОБ'ЯВЛЕНИЯ

ДАГГОСТЕАТР
17 и 18 августа
только два дня гастроли
МОСКОВСКОГО АНСАМБЛЯ
АККОРДЕОНИСТОВ ОНЕГИНЫХ
Начало в 8.30 вечера

КИНОТЕАТР
„ТЕМП“ СЕГОДНЯ
демонстрируется новый
звуковой художественный фильм
„ПАРТИЗАНЫ В СТЕПЯХ УКРАИНЫ“

Дагконтора Госбанка
ОБ'ЯВЛЯЕТ ДОПОЛНИТЕЛЬНЫЙ
НАБОР СЛУШАТЕЛЕЙ
на трехмесячные курсы счетных работников системы Госбанка.
Курсантам выплачивается стипендия. За всеми справками обращаться в отдел кадров.

Адрес редакции и издательства: Махач-Кала, Пушкинская, 6.Телефоны: зам. ответ. редактора и отдел партийной жизни — 1-05, ответ. секретаря и промышленно-транспортный отдел — 8-04, общий — 3-22, отделов: военно-оборонного — 2-48, сельскохозяйственного — 7-83, писем и рабселькоров — 9-80, выпускающего — 8-44, издательства — 1-87, отдела об'явлений и заказов — 2-11.

С—3890.

Типография издательства «Дагестанская правда».

Заказ № 295.

Пролетарии всех стран, соединяйтесь!

ДАГЕСТАНСКАЯ ПРАВДА

Орган Дагестанского Обкома, Махачкалинского ГК ВКП(б) и Верховного Совета ДАССР

№ 166 (6432) | Среда, 18 августа 1943 г. | Цена 20 коп.

СВОЕВРЕМЕННО ПОДГОТОВИТЬСЯ И ПРОВЕСТИ ОСЕННИЙ СЕВ

Сейчас на колхозных полях республики идет уборка военного урожая. Многие колхозы Дагестана, вырастив богатый урожай, убирают его быстро и без потерь, досрочно рассчитываются по всем своим обязательствам с государством. Вместе с тем передовые колхозы республики уже начинают заблаговременно готовиться к осеннему севу.

Вчера в «Дагестанской правде» было опубликовано постановление Совнаркома ДАССР и Обкома ВКП(б) «О подготовке и проведении осеннего сева и под'ема зяби в 1943 году». Постановление Совнаркома ДАССР и Обкома ВКП(б) — боевая программа работы всех местных партийных, советских организаций, земельных органов, всех колхозов, МТС и совхозов республики на период подготовки и проведения осеннего сева и под'ема зяби.

Для многих районов Дагестана озимые посевы хлебов являются преобладающими. Поэтому своевременная и тщательная подготовка к осеннему севу приобретает исключительно важное значение.

Но для того, чтобы своевременно подготовиться и провести осенний сев необходимо НЕМЕДЛЕННО РАЗВЕРНУТЬ ВО ВСЕХ КОЛХОЗАХ, СОВХОЗАХ И МТС РАБОТУ ПО ПОДГОТОВКЕ ПОЧВЫ, СЕМЯН, ТРАКТОРНОГО ПАРКА, СЕЛЬХОЗИНВЕНТАРЯ И РАБОЧЕГО ТЯГЛА, С ТЕМ, ЧТОБЫ ПОСЕВ ОЗИМЫХ И ЗЯБЛЕВАЯ ВСПАШКА БЫЛИ ПРОВЕДЕНЫ В УСТАНОВЛЕННЫЕ СРОКИ И НА ВЫСОКОМ АГРОТЕХНИЧЕСКОМ УРОВНЕ.

Совнарком ДАССР и Обком ВКП(б) в своем постановлении предупредили местные организации о недопустимости повторения ошибок прошлого года, когда «в результате недооценки важности своевременной подготовки и проведения осеннего сева и под'ема зяби, колхозы и МТС Бабаюртовского, Хасавюртовского, Кумторкалинского, Каякентского и других районов приступили к ремонту тракторов, тракторного и конного инвентаря, вспашке под озимые и подготовке семенного материала с большим опозданием, затянули сев озимых культур, допустили грубые нарушения агротехники (медленную вспашку, разрыв между вспашкой и боронованием, ручной разбросной сев, посев некондиционными, непротравленными и несортовыми семенами), что привело к невыполнению государственного плана посева озимых культур и под'ема зяби, снизило натуральный доход колхозников и ухудшило материальное положение их».

Вот почему Совнарком ДАССР и Обком ВКП(б) обращают особое внимание на подготовку тракторов, сельхозинвентаря и рабочего тягла к осеннему севу и под'ему зяби, требуя своевременного завершения ремонта всех тракторов и сельхозинвентаря.

Совнарком ДАССР и Обком ВКП(б) обязали исполкомы местных Советов, горкомы и райкомы ВКП(б), райзо, директоров МТС и совхозов, правления колхозов «немедленно организовать в МТС, колхозах и совхозах проверку технического состояния тракторов, плугов, борон и зерноочистительных машин, составить график ремонта, обеспечив строгое его соблюдение, восстановить все имеющиеся в колхозах конные сеялки и плуги».

Уже сейчас нужно выделить в каждом колхозе и совхозе необходимое количество рабочего тягла для работы на осеннем севе и под'еме зяби, улучшить за ним уход и увеличить для слабо упитанного рабочего скота нормы кормления.

Особое внимание во всей подготовительной работе должно быть обращено на подготовку почвы под озимые.

Совнарком ДАССР и Обком ВКП(б) обязали «ВО ВСЕХ КОЛХОЗАХ И СОВХОЗАХ РАЗВЕРНУТЬ ВСПАШКУ ПОД ОЗИМЫЕ И ОБРАБОТКУ ЧИСТЫХ ПАРОВ, ПЕРЕКЛЮЧИВ НА ЭТУ РАБОТУ ВСЕ ТРАКТОРЫ, А ТАКЖЕ РАБОЧЕЕ ТЯГЛО КОЛХОЗОВ, НЕ ЗАНЯТОЕ НА КОСОВИЦЕ, СКИРДОВАНИИ И ВЫВОЗКЕ СЕЛЬСКОХОЗЯЙСТВЕННЫХ ПРОДУКТОВ НА ЗАГОТОВИТЕЛЬНЫЕ ПУНКТЫ И СКЛАДЫ».

В каждой МТС и сейчас, в горячую пору уборки, можно построить работу таким образом, чтобы солидная часть тракторного парка работала на культивации паров, на пахоте под озимые. Что для этого необходимо? Во-первых, привести в исправное техническое состояние все бездействующие машины, а, во-вторых, рационально использовать действующий парк.

Нельзя ни в коем случае мириться с таким положением, какое наблюдается сейчас во многих колхозах Бабаюртовского, Кумторкалинского, Хасавюртовского и других районов. Из-за того, что колхозы несвоевременно освобождают свои поля от соломы и половы, здесь простаивает большое количество тракторов. Чего можно добиться при правильной организации труда в полевых и тракторных бригадах, видно на примере Дербентского колхоза им. Ворошилова. Днем трактор и комбайн заняты на уборке зерновых, а ночью комбайн работает на стационаре, как молотильный агрегат. Трактор же готовит почву под озимый сев.

Для усиления темпов подготовки почвы под озимый сев необходимо также более правильно и рационально использовать живое тягло, включить в полевые работы максимальное количество скота, находящегося в личном пользовании колхозников, более широко применять на работе в поле малопродуктивных коров и буйволиц колхозов, организовав предварительную тренировку на работе в упряжке. Там, где по-настоящему берутся за эту работу, результаты получаются неплохие. В колхозе им. Кирова, Карабудахкентского района, на полевых работах сейчас используется 20 коров, принадлежащих колхозникам. В Касумкентском районе к полевым работам привлечены около 400 буйволиц колхозников. Таких результатов можно и нужно добиться повсеместно.

Необходимо, далее, принять все меры для обсеменения колхозных полей только лучшими отборными семенами. Нужно во-время и тщательно убрать семенные участки, произвести засыпку и очистку семенных фондов, запастись протравливающими препаратами. Уже сейчас в колхозе им. Кирова, Каякентского района, начали усиленно готовить семена к осеннему севу. Семенные участки убираются и обмолачиваются отдельно, широко развернута очистка семян. Успех дела требует, чтобы уже к 1 сентября во всех колхозах была полностью закончена засыпка семенных и страховых фондов озимых культур, их очистка и доведение до необходимых посевных кондиций. Во всех колхозах надо обеспечить круглосуточную работу зерноочистительных машин, обязательную проверку качества посевного материала в контрольно-семенных лабораториях, своевременно провести (там, где это необходимо) межколхозный обмен семян.

Теперь же надо позаботиться и о семенниках озимых культур. До 25 августа в каждом колхозе нужно выделить лучшие земельные массивы в паровом клине под семенные участки озимых культур и обеспечить на этих массивах самую тщательную предпосевную обработку почвы.

До начала осеннего сева осталось немного дней. Завершение подготовки к посевным работам — неотложная задача. Совнарком ДАССР и Обком ВКП(б) установили, что вспашка под озимые культуры и перепашка паров должны быть закончены 1 октября по плоскостным районам и 15 сентября по горным районам. Утверждены следующие сроки окончания сева озимых культур: по Хасавюртовскому, Бабаюртовскому, Кумторкалинскому, Махачкалинскому, Карабудахкентскому, Буйнакскому, Сергокалинскому районам — 10 октября, по Кайтагскому, Каякентскому, Дербентскому и Касумкентскому районам — 20 октября, по Табасаранскому, Казбековскому и всем горным районам — 1 октября. По каждому колхозу и совхозу сев озимых культур должен быть проведен не более чем в 8-10 рабочих дней.

Большое значение для успешного проведения осеннего сева и под'ема зяби имеет своевременное составление по каждому колхозу, МТС и совхозу рабочих планов проведения осенних сельскохозяйственных работ. Рабочие планы должны быть обсуждены на общих собраниях колхозников, на производственных совещаниях рабочих, специалистов и служащих МТС и в тракторных бригадах и доведены до каждого колхоза, тракторной и полеводческой бригады.

Одним из крупнейших недостатков в работе колхозов Дагестана является непостоянство состава бригад и звеньев, слабое применение закона о дополнительной оплате труда за повышение заданий по урожайности. Пора с этим недостатком решительно и окончательно покончить. Готовясь к осеннему севу, необходимо (там, где их нет) создать постоянные бригады, прикрепить к ним определенные массивы, прицепные машины и орудия, тягло, сельхозинвентарь, чтобы люди уже с осени могли развертывать настоящую борьбу за перевыполнение заданий по урожайности, за получение дополнительной оплаты труда в 1944 году.

Приложим все силы к тому, чтобы в кратчайшие сроки завершить уборку и обмолот, выполнить планы заготовок сельхозпродуктов, образцово подготовиться и провести осенний сев, заложить крепкий фундамент высокого урожая в 1944 году.

Политические доклады руководящих работников для сельского населения

Обком партии принял решение об организации политических докладов руководящих работников для сельского населения. Подобрана группа в 63 чел. квалифицированных докладчиков. В нее входят секретари, зав. отделами Обкома ВКП(б), руководящие работники Совнаркома и республиканских организаций. Они будут выезжать в сельские районы для ознакомления районного актива с текущим моментом. Вводится в практику систематическая посылка республиканских партийных и советских руководящих работников в колхозы с докладами о текущем моменте.

Сейчас в колхозы выехала группа руководящих работников, которые выступят перед колхозниками с докладом на тему: «Провал летнего наступления немцев». Доклады будут делаться на родном языке.

Не реже одного раза в месяц-полтора в колхозах будут проводиться собрания колхозников с докладами руководящих районных и республиканских работников о текущих военных и политических событиях. В качестве докладчиков выступят секретари и члены бюро райкомов ВКП(б), председатели исполкомов райсоветов депутатов трудящихся, секретари райкомов ВЛКСМ и другие руководящие работники партийных, комсомольских и советских организаций.

Для инструктирования районных работников по вопросам текущего момента отдел пропаганды и агитации Обкома ВКП(б) подобрал 32 докладчика из числа республиканского партийного и советского актива для посылки их в сельские районы не реже одного раза в месяц.

* * *

Руководящие работники Махач-Кала выступают с политическими докладами для сельского населения.

С большим интересом прослушали колхозники артели им. Димитрова доклад тов. Авцинова «Провал летнего немецкого наступления». В этом же колхозе с докладом о текущем моменте выступил секретарь Махачкалинского исполкома горсовета тов. Фараджев.

В колхозах им. Сталина, им. 9 января, им. Карла Маркса с докладами выступали тт. Нахшунов, Закарьяев, Агарунов.

В пригородных колхозах по решению горкома ВКП(б) будут регулярно делать доклады на родных языках руководящие республиканские и городские партийные и советские работники. Для выступления с докладами в колхозах горком ВКП(б) утвердил группу в 20 человек.

Действующая армия. Эпизоды боев за Орел. Справа расчет противотанкового ружья. Он только что подбил немецкий танк.

Фото К. Лишко. (ТАСС).

ОТ СОВЕТСКОГО ИНФОРМБЮРО

ОПЕРАТИВНАЯ СВОДКА ЗА 17 АВГУСТА

В течение 17 августа наши войска на БРЯНСКОМ направлении продолжали наступление и, продвинувшись на отдельных участках вперед от 4 до 8 километров, заняли свыше 60 населенных пунктов.

Наши войска, наступающие из района СПАС-ДЕМЕНСКА, снова продвинулись вперед и улучшили свои позиции.

НА ХАРЬКОВСКОМ направлении наши войска продолжали отбивать контратаки пехоты и танков противника и на ряде участков вели наступательные бои, в результате которых значительно улучшили свои позиции.

На других фронтах наши войска вели боевую разведку и артиллерийско-минометную перестрелку с противником.

В течение 16 августа наши войска на всех фронтах подбили и уничтожили 96 немецких танков. В воздушных боях и огнем зенитной артиллерии сбито 78 самолетов противника.

* * *

На Брянском направлении наши войска продолжали наступление и заняли свыше 60 населенных пунктов. Противник оказывает упорное сопротивление, но под ударами наших частей оставляет одну позицию за другой. Кавалеристы Н-ской части, сломив сопротивление немцев, заняли несколько населенных пунктов и уничтожили свыше 600 гитлеровцев. На другом участке наши войска переправились через водный рубеж и овладели рядом опорных пунктов противника. В боях за эти опорные пункты уничтожено 2.000 немецких солдат и офицеров, 36 танков, 69 полевых и 10 самоходных орудий, 15 минометов, 56 пулеметов, более 100 автомашин, 8 тракторов и 5 складов боеприпасов.

Юго-западнее Дмитровск-Орловский наши войска овладели несколькими населенными пунктами. Ожесточенный бой произошел за сильно укрепленный пункт Дерюгино. Наши саперы, расчищая путь пехоте, обезвредили большое число мин. Подразделение старшего лейтенанта Бурдина, во взаимодействии с другими подразделениями, стремительно атаковало немцев и заняло Дерюгино. На улицах пункта осталось более 200 вражеских трупов.

* * *

Наши войска, наступающие из района Спас-Деменска, в результате ожесточенных боев, снова продвинулись вперед, заняли несколько населенных пунктов и улучшили свои позиции. За день боев уничтожено более 2.000 немецких солдат и офицеров, подбито и уничтожено 12 танков и 70 орудий разных калибров. Захвачены трофеи и пленные. Враг несет тяжелые потери. Взятый в плен ад'ютант 2-го батальона 589 пехотного полка сообщил, что в 321 немецкой пехотной дивизии осталось не более 2 батальонов. Советские бойцы окружили в опорном пункте Малаховка 1 и 5 роты 59 немецкого мотополка и после ожесточенной схватки уничтожили обе роты.

* * *

На Харьковском направлении наши войска отбивали контратаки танков и пехоты противника.

Западнее Харькова, на одном участке, немцы ввели в бой значительные силы пехоты и до 100 тяжелых танков. В ожесточенном сражении наши бойцы нанесли противнику большой урон и вынудили его отступить. В этих боях уничтожено до 4.000 немецких солдат и офицеров, подбито и сожжено 46 танков противника. Бойцы Н-ского соединения заняли несколько населенных пунктов, истребив при этом 900 гитлеровцев. Взято 135 пленных. Захвачено 3 немецких тяжелых танка «Тигр», 18 орудий разных калибров, 69 пулеметов и много винтовок.

Северо-западнее Харькова наши передовые отряды полностью истребили батальон немецкой пехоты. Захвачено все вооружение батальона и 7 приданных к нему танков.

* * *

Партизанский отряд, действующий в Житомирской области, ночью 4 августа проник в один город. Партизаны бесшумно сняли часовых и внезапно напали на казарму немецкого гарнизона. В ожесточенном бою уничтожено 75 немецких солдат и офицеров. Советские патриоты разрушили узел связи, сожгли 37 автомашин, 70 тонн горючего и военную мастерскую по ремонту танков. Партизаны освободили из тюрьмы заключенных советских граждан.

* * *

Отступая под ударами Красной Армии, немецко-фашистские мерзавцы сжигают и уничтожают советские города и села и насильно угоняют с собой мирное население. Бандиты сравняли с землей деревню Свободная Жизнь, Орловской области. Когда оккупанты заняли эту деревню, в ней обосновался немецкий комендант Шмидт. Он ограбил почти всех колхозников, отобрал у них инвентарь и много скота. Шмидт отнял у крестьян 600 гектаров земли и создал помещичье хозяйство. За неявку на работу, за малейшую «провинность» Шмидт публично порол крестьян. Непокорных жителей палач Шмидт и его жандармы убивали. Фашистские людоеды расстреляли жителей деревни Василия Морозова, Михаила Завьялова, Василия Хоменкова и многих других. Перед отступлением гитлеровцы под конвоем угнали население в тыл, а деревню зажгли. В огне сгорели все 54 дома с надворными постройками.

Налет нашей авиации на железнодорожные узлы Брянск, Рославль, Славянск, станцию Барвенково, а также на аэродромы противника

В ночь на 17 августа наша авиация подвергла бомбардировке воинские эшелоны и военные склады противника на железнодорожных узлах Брянск-1, Брянск-2, Рославль, Славянск, станции Барвенково. В результате бомбардировки возникло много пожаров, сопровождавшихся сильными взрывами. Горели и взрывались железнодорожные эшелоны, склады с боеприпасами и горючим.

В ту же ночь наша авиация бомбардировала аэродромы противника, на которых было замечено скопление немецких самолетов. Разрывы бомб наблюдались на летных полях, в местах стоянки самолетов и среди аэродромных сооружений. Уничтожено и повреждено не менее 60 самолетов противника.

Наши самолеты подвергли также бомбардировке скопления войск и техники противника южнее и юго-западнее Харькова.

Два наших самолета не вернулись с боевого задания.

ПО-ВОЕННОМУ УБРАТЬ УРОЖАЙ!

Первый урожай колосовых

УНЦУКУЛЬ. (По телефону). Площадь, занятая колосовыми, в колхозах района незначительная. Некоторые колхозы впервые в этом году произвели посев колосовых. Раньше они сеяли лишь пропашные культуры. Сейчас колхозники убедились в выгодности сева колосовых.

Колхоз им. Дударова, впервые посеявший в этом году колосовые культуры, уже сжал и обмолотил их. Средний урожай колосовых—7 центнеров с гектара.

Начали также уборку колосовых колхозы имени Ф. Энгельса и им. Ленина.

ПЕРЕДОВОЙ КОЛХОЗ

В Табасаранском районе успешно ведет уборку урожая сельскохозяйственная артель им. М. Горького. Уборочные работы здесь организованы так, что разрыва между косовицей и стогованием не допускается. Сжатый хлеб связывается в снопы и тут же вслед складывается в копны, а затем свозится в стога. Колхоз заканчивает косовицу. Уже сжат 231 гектар колосовых, почти весь скошенный хлеб застогован.

Через пять дней после начала косовицы колхоз приступил к обмолоту. Больше половины скошенного хлеба обмолочено.

Колхоз достиг этих успехов благодаря тому, что все люди здесь трудятся от зари до зари. На уборке хлеба работают и старики и школьники. Отец фронтовика 75-летний Эскеров Магомед трудится на уборке вместе с молодыми. Он уже имеет 350 трудодней. Даже 100-летний старик Мирзоев Гаджи вышел в поле. Он заявил:

— Я не могу сидеть дома в эти дни. Мой сын на фронте, а я чем могу, тем и помогу фронту.

Мирзоев выполняет ряд работ и неплохо ведет борьбу с потерями урожая, собирает колоски. В его трудовую книжку уже записано 100 трудодней.

Колхоз выполнил государственные обязательства по поставке хлеба и заканчивает сдачу хлеба в фонд РККА.

Т. МАГОМЕДОВ.

Ответственный секретарь газеты «Колхозная жизнь».

ТЕМПЫ УБОРКИ НАРАСТАЮТ

КУМУХ. (По телефону). Темпы уборки урожая за четвертую пятидневку августа в колхозах района резко возросли. Из 49 колхозов не приступили к уборке только 3 самых высокогорных колхоза, где колосовые созревают только в начале сентября.

3 колхоза—имени Сталина, им. Стаханова и Чкалова уже полностью сжали колосовые. Весь скошенный хлеб заскирдован. На токах этих колхозов идет обмолот.

Успешно также ведут уборку колхозы имени К. Маркса, «Красная звезда», им. Ворошилова, «Труженик» и другие. Сотни колхозников убирают хлеб серпами и косами. Весь хлеб вяжется в снопы и тут же свозится в стога. Большинство колхозов развернуло обмолот. Всюду подготовлены хорошие тока.

В большинстве колхозов обмолот проводят катками и досками. Кумухский колхоз и колхоз «Красная звезда» обмолачивают хлеб конными молотилками, которые приводятся в движение электроэнергией колхозных электростанций.

Почти все колхозы выделили специальный транспорт для возки хлеба к токам.

По предварительным данным, к 15 августа в районе убрано около 1.200 гектаров колосовых, 80-90 процентов скошенного хлеба свезено в стога.

О. ЦАХАЕВ.

Секретарь Лакского райкома ВКП(б).

ЗАТЯГИВАЮТ ОБМОЛОТ

КАСУМКЕНТ. (По телефону от соб. корр.). Несмотря на то, что многие колхозы уже закончили косовицу хлебов, обмолот по-настоящему не развернут. Большинство колхозов начало обмолот с опозданием почти на месяц. Но и сейчас молотилки работают с большими перебоями, простаивают из-за технических неполадок и плохой организации труда на токах.

Большинство молотилок работает в одну смену. В сельхозартели им. Сулеймана Стальского за 11 дней намолотили лишь 42 тонны зерна. Но и при таких темпах зерно обмолачивается очень плохо, до 15 процентов идет в солому и полову. Правление колхоза уже предупредило машиниста молотилки и директора МТС о том, что молотилка не чисто обмолачивает, но МТС мер не приняла. Потери зерна при молотьбе растут.

В колхозе «Красное знамя» по вине машиниста тов. Демидова молотилка стоит уже шестой день. Простаивает молотилка и в колхозе имени Джапаридзе. В молотилке сломалась незначительная деревянная деталь, на ремонт требуется 2-3 часа, но деталь никак не заменят.

Многие колхозы, закончив косовицу, не спешат с обмолотом. Колхоз «Новый путь» давно сжал хлеб и свез его в скирды, но обмолота не начал, несмотря на то, что здесь имеется исправная молотилка. Руководители колхоза заявляют, что обмолот конной молотилкой невыгоден. Этим настроениям никто не дает отпора.

В районе имеются 23 исправных конных молотилки, но работают только 5. Все 8 молотилок МК-1.100, принадлежащих МТС, работают с большими перебоями. Норма обмолота не выполняется.

В районе обмолочено не более 50 проц. скошенного хлеба, тогда как район имеет все возможности не допускать разрыва между кошением и обмолотом.

В горных колхозах

АКУША. (Наш корр.). Многие колхозы Акушинского района начали массовую уборку колосовых. Широко развернулись уборочные работы в сельхозартели им. Крупской (сел. Бурги-Махи) и в колхозе «Красный партизан» (сел. Урхучи-Махи).

Жнецы колхоза им. Крупской в первый день сжали 14 гектаров — на 2,3 гектара больше, чем предусмотрено графиком. Колхозница Ярахмедова Патимат дала в этот день 2 нормы.

* * *

АГВАЛИ. (По телефону). 15 августа начали уборку колосовых колхозы Цумадинского района. Первым в районе приступил к уборке колхоз им. Коминтерна. Жнецы сжали первые 3 гектара колосовых.

НА ХАРЬКОВСКОМ НАПРАВЛЕНИИ

ДЕЙСТВУЮЩАЯ АРМИЯ, 16 августа. (По телеграфу от наш. корр.). Сражение на Харьковском направлении продолжается с прежней ожесточенностью. Наиболее напряженные бои идут на одном участке, куда противник перебросил значительные резервы. Путем концентрических контратак силами пехоты, поддерживаемой группами в 40-50 танков и авиацией, немцы стараются здесь улучшить свои позиции. Однако, несмотря на то, что неприятель бросает в бой свои отборные части, ему не удается решить эту задачу. Наши части, отражая контратаки немцев, наносят им большие потери.

Н-ская часть несколько раз была контратакована неприятелем. Находившаяся в боевых порядках противотанковая артиллерия подбила 21 немецкий танк. Пехота сосредоточенным огнем истребила до 900 вражеских солдат и офицеров. Подвижные отряды минеров способствовали своими действиями тому, что противник уже не смог приблизиться к занятому нами пункту. В конце концов, контратакующие части немцев были в значительной степени обескровлены.

Этим воспользовалась Н-ская часть, чтобы вновь продолжать наступление. Как и при отражении вражеских контратак, она повела бой на уничтожение живой силы и техники немцев, расчленяя и уничтожая их по частям. Наступление велось на один опорный пункт неприятеля при мощной поддержке артиллерии, которая своим огнем изолировала его от остальной системы немецкой обороны. Наша авиация, поддерживая наступающих, не позволяла врагу подбросить необходимые резервы. В результате гарнизон опорного пункта был почти полностью истреблен. Н-ская часть захватила пленных и трофеи.

Не менее упорные бои шли у одного водного рубежа, где немцы усиленными темпами сооружали новую линию обороны. Наши танки и пехота, действующие на этом участке, обошли предмостные позиции противника. Бой приблизился непосредственно к реке и с особой силой разгорелся вокруг переправ через нее. Попытка немцев прикрыться арьергардом, чтобы переправить на западный берег свою материальную часть, потерпела неудачу. Наши передовые отряды опрокинули врага и переправились через реку, хотя на восточном берегу еще оставалась часть немцев и их техники.

Чтобы не быть отрезанными от своих, немцы бросались в воду. Их настигал огонь наших пулеметов с обоих берегов, но они продолжали лезть в реку и находили здесь гибель.

(«Красная звезда», 17 августа 1943 г.)

В освобожденном Карачеве

БРЯНСКОЕ НАПРАВЛЕНИЕ, 16 августа. (Спец. корр. ТАСС). Путь к городу со стороны станции Хотынец усеян вражескими трупами, грудами снарядных гильз. Здесь все свидетельствует о недавнем жестоком сражении. На перекрестке дорог стоят разбитые «Тигры».

Карачев и подступы к нему укреплялись немцами в течение почти двух лет. Основные оборонительные рубежи обращены на север. За полотном железной дороги был вырыт противотанковый ров, окопы полного профиля, построены блиндажи. Позади расположены огневые позиции артиллерии.

После неудавшегося наступления германской армии в июле гитлеровцы начали готовиться к круговой обороне города. Строилась дополнительная сплошная линия укреплений. На северо-восточных окраинах, согнав туда тысячи мирных жителей, немцы построили 3 новых узла сопротивления, опиравшиеся на господствующие высоты. Линия обороны протянулась до самых заболоченных берегов реки Снежать. Минные поля закладывались не только впереди траншей, но и позади их.

В районе этих укреплений на сравнительно небольшом участке германское командование сосредоточило несколько пехотных и танковых дивизий, которые поддерживались значительным количеством артиллерии.

Сейчас везде видны наши саперы. Они тщательно исследуют улицы, ставят знаки, предупреждающие об опасности. Готовясь к упорным боям в городе, немцы минировали многие улицы и здания.

Несколько дней назад, когда уже стало ясно, что Карачева им не удержать, фашисты стали взрывать здания, тащить на запад все, что представляло какую-либо ценность. Под угрозой расстрела выгонялись из города жители. Гитлеровские факельщики поджигали город со всех сторон. Груды кирпича и щебня остались там, где раньше были ватная фабрика, маслозавод, мебельная фабрика, кирпичный завод, городской театр. Взорваны также все каменные жилые дома, больница, поликлиника, детские ясли. Разрушен и железнодорожный узел. До сих пор горят целые кварталы. Начиная от перекрестка улиц Первомайской и Пролетарской, огонь захлестывает центр города.

По улицам, занесенным пеплом, бродят изможденные люди. Это те, кому удалось спастись от немецкого плена. Ужасом веет от их рассказов о том, что творили немцы во время своего хозяйничанья в Карачеве.

В одной из церквей города, огороженной высоким забором из колючей проволоки, гитлеровцы устроили тюрьму. Долгие месяцы здесь содержались многие мирные жители города и окружающих его деревень. В этом застенке умерли от голода, холода и пыток сотни заключенных, в том числе много подростков.

Второй лагерь смерти был расположен на площади, рядом со школой-новостройкой. Здесь под открытым небом содержались военнопленные красноармейцы.

Третий концлагерь, расположенный за городом на берегу реки Снежать, был организован гитлеровским бургомистром Шипелем для еврейского населения Карачева. Живым из этого лагеря никто не вышел. Взрослых, детей и стариков немцы целыми партиями загоняли в машины и увозили в неизвестном направлении.

Около городского сада сохранились остатки виселицы, на которой гитлеровцы казнили советских людей.

С фронта пишут...

Как живет мой родной Дагестан

ДОРОГИЕ ДРУЗЬЯ! Отечественная война потребовала от многих советских людей сменить заводской станок на боевое оружие. Мне, бывшему рабочему завода им. Героя Советского Союза Магомеда Гаджиева, поручено большое и почетное дело: спасать жизнь раненым бойцам на поле боя. Свой долг я выполняю с честью — правительство наградило меня орденом Красной Звезды. Мне приятно, что я не последний в рядах защитников советской Родины.

Об одном прошу вас, дорогие ребята и девушки. Мои товарищи часто получают письма из родных мест, и каждое письмо говорит о великой дружбе фронта и тыла. Эти письма вдохновляют нас на новые подвиги во имя скорейшей победы. Прошу вас, напишите и мне: как живет родной Дагестан, как помогаете вы Красной Армии и вообще как идут у вас дела.

С комсомольским приветом

Гвардии военфельдшер **И. ИВЛЕВ.**

ПП: 39486 Т.

Ваш муж стал опытным артиллеристом

Сел. Цициг,
Касумкентского района,
Гаджимурадовой Шахнасиб.

Уважаемая Шахнасиб!

Примите горячий привет от командира артиллерийского подразделения, в котором служит Ваш муж Мухамед Гаджимурадов из сел. Цициб, Касумкентского района. Придя в мое подразделение, Мухамед не знал русского языка, но с дружеской помощью бойцов очень скоро всему научился и стал мастером-артиллеристом. За отличные успехи ему присвоено звание сержанта, он выдвинут на должность наводчика противотанкового орудия.

За смелые и бесстрашные действия в бою с фашистами, Ваш муж Мухамед представлен к награждению медалью «За отвагу». Недалек тот день, когда он вернется домой с победой.

Желаю Вам здоровья и успехов в труде.

Старший лейтенант **А. БЕРУЧЕВ.**

ПП: 33137 Г.

Помогайте фронтовикам, земляки!

Я — воин Красной Армии — даргинец Камбулатов Далгат прошел с боями длинный путь — от родных гор до степей братской Украины. Мы освободили от злого врага сотни, тысячи городов, сел и станиц, и везде со слезами радости нас встречали братья и сестры, которые много мучений пережили под гитлеровским сапогом.

Летом наша храбрая Красная Армия снова наступает, гонит врагов с родной земли. Меня наградили медалью «За боевые заслуги», и в новых боях я еще лучше оправдаю награду Командования.

Помогайте фронтовикам, земляки! У нас в Дагестане много шерсти, овчин, — вяжите бойцам и командирам носки, перчатки, шейте овчинные шубы. По зимним дорогам мы так же будем гнать немецких разбойников, как гоним их летом.

С приветом.

Красноармеец
КАМБУЛАТОВ Далгат.

ПП: 91109 В.

ГРУБЕЙШЕЕ НАРУШЕНИЕ КОЛХОЗНОГО УСТАВА

В Хасавюртовском районе разбазаривают колхозные земли

Более 50 дней продолжается уборка хлебов в колхозах Хасавюртовского района. И все же уборка еще не закончена. Тысячи гектаров пропашных культур продолжают зарастать бурьянами. Не намного лучше организован уход за огородами и садами. Отстает Хасавюртовский район и с выполнением планов развития животноводства, с выполнением обязательств по поставкам хлеба и других сельскохозяйственных продуктов государству.

Одна из основных причин отставания ряда хасавюртовских колхозов заключается в слабости трудовой дисциплины, в невыполнении частью колхозников своих обязанностей членов колхоза. Приведем несколько цифр: за первый период сельскохозяйственных работ, по данным 30 колхозов района, не выработали минимума трудодней свыше 2 тысяч человек, причем 487 трудоспособных колхозников и колхозниц совершенно не принимали участия в колхозном производстве.

Сейчас на колхозных полях страдная пора. Нужно убрать урожай зерновых культур, обмолотить хлеба, продолжать прополку пропашных культур, огородов, заготовлять корма для животноводства на зиму, развертывать подготовку к осеннему севу. Работы много. И в эту исключительно напряженную пору находятся в колхозах люди, которые продолжают увиливать от работы в колхозе и тем самым наносят огромный ущерб общественному хозяйству.

Чем вызвано такое положение в части колхозов Хасавюртовского района?

Проведенная недавно проверка состояния колхозного землепользования вскрыла основные причины низкой трудовой дисциплины и отставания ряда хасавюртовских колхозов. Установлено, что в некоторых колхозах при попустительстве районных организаций грубейшим образом нарушают постановление ЦК ВКП(б) и СНК СССР «О мерах охраны общественных земель колхозов от разбазаривания». В ряде колхозов, с ведома правлений, многие члены артелей незаконно увеличили свои приусадебные участки. В связи с этим приусадебные хозяйства для этих лжеколхозников потеряли характер подсобного хозяйства, а превратились в основной источник дохода. Отсюда понятно, почему так называемые колхозники вовсе не работают в колхозах или работают лишь для вида, чтобы пользоваться только правами колхозника.

Обратимся к фактам. В колхозе «Красный Байрак» все без исключения колхозники имеют преувеличенные против нормы приусадебные участки. Бухгалтер этого колхоза, хотя и не состоит членом колхоза, имеет в своем пользовании огород, вдвое превышающий по своим размерам установленную норму для колхозника. Таким же приусадебным участком пользуется и секретарь колхозной парторганизации, хотя он также не состоит членом артели.

Мало того. Лжеколхозники артели «Красный Байрак», при содействии горе-руководителей колхоза, сумели помимо приусадебных участков взять 50 гектаров земли, принадлежащей колхозу им. Ленина, под бахчу. Сейчас между колхозами идут споры и раздоры.

Не в одном только колхозе «Красный Байрак» колхозные руководители стали на путь разбазаривания общественных земель. Некоторые председатели колхозов сами подают пример незаконного захвата колхозной земли. Так, председатель колхоза «Комсомолец» Висханов имеет в своем личном пользовании более 1 гектара земли. Некоторые колхозники увеличили свои приусадебные участки до 2 гектаров.

В этом же колхозе, с молчаливого согласия правления, лжеколхозники использовали для своих личных посевов фасоли огромный массив кукурузы в 300 гектаров. Неужели сам колхоз не смог использовать междурядья для посадки фасоли? Конечно, мог! Но, потворствуя рваческим, антиколхозным настроениям отдельных колхозников, правление допустило это грубейшее нарушение колхозного устава.

В артели «Политотдел» часть мнимых колхозников сумела, пользуясь политической близорукостью правления колхоза, взять помимо приусадебных участков еще 5 гектаров колхозной земли для посева картофеля.

Правление этого колхоза дошло до того, что начало сдавать в аренду общественную землю. Таким образом сумел получить довольно значительный участок земли один из колхозников соседней артели им. Буденного.

В колхозе «Челюскинец» лжеколхозники использовали под свои посевы 2 гектара колхозной земли.

Еще дальше по пути нарушения государственных законов пошли в колхозе «Янги-Яшав». Здесь правление колхоза нашло возможным колхозным тяглом вспахать 60 гектаров колхозной земли и раздать ее колхозникам дополнительно к приусадебным участкам.

Каких огромных размеров достигло разбазаривание колхозных земель в Хасавюртовском районе, показывает тот факт, что лишь по 4 проверенным колхозам разбазарено 124 гектара общественной земли: 30 га—в колхозе им. Калинина, 50 га—в колхозе им. Горького, 35 га—в колхозе «14 годовщина Октября» и 9 гектаров—в колхозе «Кизыл-Гендык».

Для того, чтобы показать к чему привело небольшевистское руководство колхозами со стороны районных организаций, приведем еще один факт. Во многих колхозах, особенно пригородных, по-существу установили три выходных дня в неделю,—воскресенье, среду и пятницу. Это—базарные дни в районном центре. Спекулятивным элементам в колхозах, таким образом, предоставлена полная возможность осуществлять свои торгашеские цели. И неудивительно, что в эти дни на работу в колхозах выходит примерно 20-30 процентов колхозников.

Разбазариванием государственной земли в Хасав-Юрте занимаются и некоторые руководители предприятий. Общеизвестно, что размеры индивидуальных огородов рабочих и служащих не должны превышать 0,15 га. А руководитель хасавюртовского промкомбината Гузенко выделил для четырех сторожей комбината по 1 гектару вспаханной земли. Но и этого им оказалось мало. Тогда сердобольный Гузенко прирезал сторожам еще 1,75 га. Да что говорить о сторожах! Сам директор промкомбината Гузенко, секретарь парторганизации Белгов, зав. подсобным хозяйством Вашинский, кроме своих индивидуальных огородов, заняли в комбинатском подсобном хозяйстве 1,5 гектара земли для личных посевов кукурузы.

Как могли произойти все эти нарушения государственных законов? Как могло случиться, что Хасавюртовский райком ВКП(б) и исполком районного Совета депутатов трудящихся в течение долгого времени не замечали всех этих преступлений? Ответ может быть один—руководители хасавюртовских районных организаций поверхностно руководят сельским хозяйством, не вникают глубоко в существо дела, недостаточно крепко связаны с массами, игнорируют указания партии и правительства о мерах охраны общественных земель колхозов от разбазаривания.

«Всякая попытка урезать общественные земли колхоза,—говорится в постановлении ЦК ВКП(б) и СНК СССР,— в пользу личного хозяйства колхозников, а равно всякое увеличение приусадебных участков сверх размеров, предусмотренных уставом сельхозартели, будут рассматриваться как уголовное преступление, а виновные будут подлежать привлечению к суду.

Установить, что секретари райкомов партии и председатели райисполкомов, а также другие партийные и советские работники, допускающие разбазаривание общественных колхозных земель и увеличение размеров приусадебных участков колхозников сверх предусмотренных уставом норм, будут подлежать снятию с постов, исключению из партии и отдаче под суд, как нарушители закона».

Это указание партии и правительства должно быть целиком применено к виновникам разбазаривания колхозной земли в Хасавюртовском районе.

В дни войны с немецко-фашистскими захватчиками, когда часть колхозников ушла на фронт защищать с оружием в руках свою Родину, необходимо особенно тщательно выполнять государственные законы, направленные на укрепление трудовой дисциплины в колхозах, на пресечение попыток различных рваческих элементов заниматься раздуванием своего личного хозяйства во вред честным колхозникам и колхозу, во вред государству. Виновные в этих нарушениях должны быть караемы со всей строгостью законов военного времени.

П. КОНСТАНТИНОВ.

Трудящиеся изучают книгу товарища Сталина „О Великой Отечественной войне Советского Союза“

Бюро Дербентского райкома ВКП(б) обсудило постановление Обкома ВКП(б) «Об изучении книги товарища Сталина «О Великой Отечественной войне Советского Союза» и наметило ряд практических мероприятий.

Бюро райкома ВКП(б) обязало секретарей первичных парторганизаций развернуть работу по глубокому изучению книги товарища Сталина партийно-советским активом и широкими массами трудящихся. Организованы три консультационных группы в помощь изучающим книгу. Создана также лекторская группа в составе 10 человек.

На-днях было проведено кустовое совещание секретарей первичных колхозных парторганизаций в сел. Мугарты. Участники совещания заслушали доклад секретаря райкома ВКП(б) об изучении книги товарища Сталина «О Великой Отечественной войне Советского Союза».

В парторганизации колхоза им. Сталинчиляр, сел. Рукель, в кружок записалось 20 человек, желающих изучать книгу товарища Сталина. Проведено первое занятие кружка. Парторганизация выделила руководителем кружка директора рукельской НСШ члена ВКП(б) тов. Гасанова Рагима.

Такие же кружки организованы при парторганизациях колхозов им. Тельмана, им. Молотова, им. Буденного и др.

Лекторская группа при райкоме ВКП(б) проводит лекции в помощь изучающим книгу товарища Сталина по тематике отдела пропаганды и агитации Обкома ВКП(б).

И. ВАГАБОВ.
Секретарь Дербентского райкома ВКП(б).

* * *

На состоявшемся собрании партийной организации Наркомпроса ДАССР обсуждался вопрос о том, как организовать изучение книги товарища Сталина «О Великой Отечественной войне Советского Союза». Изучением исторических сталинских документов займутся существующие 2 кружка—по изучению Краткого курса истории ВКП(б) и текущей политики.

Особое внимание решено обратить на самостоятельное изучение книги товарища Сталина. В помощь изучающим книгу товарища Сталина организуется консультация. Систематически будут проводиться семинары, теоретические собеседования; совещания по обмену опытом самостоятельной работы над книгой.

НЕ ТЕРЯЯ НИ ОДНОГО ДНЯ, ГОТОВИТЬСЯ К НОВОМУ УЧЕБНОМУ ГОДУ

ВСЕ ПОДГОТОВЛЕНО

УСУХ-ЧАЙ. (Наш корр.). Школы Докузпаринского района встречают учебный год в полной готовности. Произведен ремонт всех школьных зданий и инвентаря, большинство школ обеспечено топливом на весь отопительный сезон. В районе закуплено 20.260 подержанных стабильных учебников.

Сейчас 550 детей отдыхают на школьных площадках, а 50 учащихся укрепляют свое здоровье в пионерском лагере.

Наибольшую активность в подготовке школ к новому учебному году проявили председатели сельхозартелей им. Коминтерна и имени Орджоникидзе тт. Гаджикулиев и Нур.

С. АГАМЕТОВ.

Чего выжидают в Кахибском районе

В селениях Верхний и Нижний Батлух, Андых и Куаниб, Кахибского района, до сих пор не начали готовить школы к новому учебному году. Здесь не приступили еще к ремонту школьных зданий и к заготовке топлива. Заведующие школ отдыхают у себя дома и в школы не появляются.

Более всего странно то, что кахибский районо равнодушно относится к такому нетерпимому положению. Не принимают также никаких мер исполком райсовета и райком партии.

ХАНАТИЕВ.

Когда же будет заготовлено топливо?

В селениях Усиша, Гапшима, Щукта, Гинта и Бутри, Акушинского района, полностью отремонтированы школьные здания и инвентарь, заготовлено топливо. В подготовке школ к новому учебному году активно участвовали колхозники.

Однако не все школы подготовлены к учебным занятиям. Акушинская средняя школа до сих пор не имеет топлива. Учебные наглядные пособия требуют реставрации. Нет топлива также в урубамахинской начальной школе, Акушинского сельсовета.

Вызывает удивление то, что хуже всего готовятся к новому учебному году школы, находящиеся в районном центре.

М. МУСАЕВ.

Письмо в редакцию

Еще раз об охране рабочих огородов

Нефтяники Дагестана широко развили в этом году индивидуальное огородничество. По тресту Дагнефть посажено свыше 1.000 индивидуальных огородов. Усилиями огородников выращен неплохой урожай огородных культур.

Однако, отсутствие внимания и помощи со стороны общественных и советских организаций сводят на нет весь труд нефтяников. Потравы огородов скотом и массовое воровство привели к полному уничтожению некоторых огородов.

Несмотря на создавшееся положение, местные организации проявляют полную бездеятельность в охране рабочих огородов. Исполком Избербашского поселкового совета, милиция, каякентский прокурор, хозяйственные и профсоюзные организации не проявляют заботы об охране индивидуальных огородов.

Общественная охрана огородов не организована. Устанавливаемые ежедневно случаи потрав и воровства остаются безнаказанными. Рассмотрение переданных в суд дел задерживается.

ЮРЧУК, ФИЛОЗОВ и другие.
(Всего 6 подписей).

ЗА РУБЕЖОМ

Военные действия на острове Сицилия

ЛОНДОН, 17 августа. (ТАСС). Штаб союзных сил в Северной Африке сообщает, что сегодня утром американские войска вступили в Мессину.

Налеты авиации союзников

ЛОНДОН, 17 августа. (ТАСС). Официально сообщается, что минувшей ночью английская авиация бомбардировала Турин.

16 августа соединения американских и английских бомбардировщиков совершили налет на аэродромы и авиационные площадки во Франции. Американская авиация атаковала ряд аэродромов в Италии.

Положение в Италии

НЬЮ-ЙОРК, 17 августа. (ТАСС). Как передает корреспондент агентства Ассошиэйтед пресс из Киасо (швейцаро-итальянская граница), по полученным там сведениям, вчера рабочие Милана устроили демонстрацию, требуя немедленного прекращения войны. Демонстранты шествовали по улицам города, несмотря на то, что повсюду были выставлены вооруженные патрули. Во время демонстрации еще продолжались пожары, вызванные бомбардировкой города.

Тысячи жителей Милана продолжают покидать город, опасаясь новых бомбардировок.

Совещание начальников английского и американского штабов

ЛОНДОН, 16 августа. (ТАСС). Как передает корреспондент агентотва Рейтер из Квебека, начальник британского имперского генерального штаба генерал-лейтенант Алан Брук, начальник морского штаба адмирал Дадли Паульд и начальник штаба военно-воздушных сил маршал авиации Чарльз Портал сегодня долго совещались с начальниками американских штабов. Кроме того, состоялись встречи других членов английского, американского и канадского военных штабов.

ПРЕДУПРЕЖДЕНИЕ СОЮЗНИКОВ НАСЕЛЕНИЮ БУДАПЕШТА

ЛОНДОН, 17 августа. (ТАСС). Как передает английское министерство информации, самолеты союзников, пролетая над Будапештом, по пути к об'ектам Винер-Нейштадт, подвергшийся бомбардировке, сбросили на Будапешт листовки, в которых говорится, что поскольку крупные военные заводы, работающие на Германию, сконцентрированы вокруг города, он может в любой момент подвергнуться бомбардировке. «Ваше правительство,—говорится в листовках,—превратило Венгрию в германский арсенал. Венгерская нация должна сделать выбор: или не разрешать немцам использовать страну в качестве военной базы или же примириться с предстоящими разрушениями».

ИНОСТРАННАЯ ХРОНИКА

☒ Германская авиация совершила налет на город, расположенный на южном побережье Англии. Убито 12 человек. Многие ранены. В налете участвовало около 25 самолетов противника.

☒ Югославские партизаны, занявшие недавно город и железнодорожную станцию Маглай, разгромили крупный отряд немецких войск. Убито 148 гитлеровских солдат и офицеров. Партизаны захватили много военного имущества.

☒ В Англию прибыл крупный контингент канадских военно-воздушных сил.

☒ В немецких оккупационных частях в Норвегии наблюдается резкий упадок духа и воинской дисциплины. Солдаты заявляют, что они побросают ружья в случае возникновения военных действий в Норвегии. (ТАСС).

ТЕМАТИКА ЗАНЯТИЙ

по изучению книги товарища Сталина „О Великой Отечественной войне Советского Союза“

ТЕМА ПЯТАЯ.

«XXV годовщина Великой Октябрьской социалистической революции». Доклад Председателя Государственного Комитета Обороны товарища Сталина 6 ноября 1942 года.

Приказ Народного Комиссара Обороны товарища Сталина 7 ноября 1942 года № 345.

1. Организаторская работа в тылу.
2. Военные действия на советско-германском фронте летом и осенью 1942 года.
3. Вопрос о втором фронте в Европе.
4. Боевой союз СССР, Англии и США против гитлеровской Германии и ее сообщников в Европе.
5. Задачи советского народа по разгрому немецко-фашистских захватчиков.

Материалы к 5-й теме:

«XXV годовщина Великой Октябрьской социалистической революции». Доклад Председателя Государственного Комитета Обороны товарища Сталина 6 ноября 1942 года.

Приказ Народного Комиссара Обороны товарища Сталина 7 ноября 1942 года № 345.

Ответы товарища Сталина на вопросы корреспондента американского агентства «Ассошиэйтед пресс». («Правда» за 5 октября 1942 года).

Приказ товарища Сталина от 9 октября 1942 года «Об установлении полного единоначалия и упразднении института военных комиссаров в Красной Армии». («Правда» за 10 октября 1942 года).

Речь В. М. Молотова при подписании договора 26 мая 1942 года. («Правда» за 12 июня 1942 года).

Сообщение Совинформбюро «Итоги 2-х месячных боев на советско-германском фронте» (с 15 мая по 15 июля 1942 года). («Правда» за 17 июля 1942 года).

Сообщение Совинформбюро «Итоги 3-х месячных боев на советско-германском фронте» (с 15 мая по 15 августа 1942 г.). («Правда» за 19 августа 1942 года).

Договор между Союзом Советских Социалистических Республик и Соединенным Королевством Великобритании о союзе в войне против гитлеровской Германии и ее сообщников в Европе и о сотрудничестве и взаимной помощи после войны». («Правда» за 12 июня 1942 года).

Соглашение между правительствами Союза Советских Социалистических Республик и Соединенных Штатов Америки о принципах, применимых к взаимной помощи в ведении войны против агрессии. («Правда» за 13 июня 1942 года).

В Совнаркоме СССР и ЦК ВКП(б) «О создании из урожая 1942 года хлебного фонда Красной Армии». («Правда» за 11 июля 1942 года).

ТЕМА ШЕСТАЯ

Приказ Верховного Главнокомандующего товарища Сталина 23 февраля 1943 года № 95.

1. Превращение Красной Армии в армию мстителей за насилия и уничтожения, причиняемые немецко-фашистскими подлецами нашим братьям и сестрам в оккупированных районах нашей Родины.
2. Величайшее в истории войн сражение под Сталинградом.
3. Изменение соотношения сил на советско-германском фронте. Красная Армия заложила фундамент победы над врагом.
4. Товарищ Сталин о превосходстве советской военной науки и порочности стратегии и тактики немцев.
5. Задачи Красной Армии и советского народа в деле освобождения нашей Родины от ненавистного врага.

Материалы к 6-й теме:

Приказ Верховного Главнокомандующего товарища Сталина 23 февраля 1943 года № 95.

Приказ Верховного Главнокомандующего товарища Сталина по войскам Донского фронта 2 февраля 1943 года. («Правда» за 3 февраля 1943 года).

Ответы товарища Сталина на вопросы корреспондента американского агентства «Ассошиэйтед пресс» 13 ноября 1942 года. («Правда за 14 ноября 1942 года).

Новогодняя речь М. И. Калинина. («Правда» за 1 января 1943 года).

Щербаков А. С. — «Под знаменем Ленина—Сталина мы победим». Доклад 21 января 1943 года на торжественно-траурном заседании Московского Совета, посвященном 19 годовщине со дня смерти В. И. Ленина. («Правда» за 22 января 1943 года и отдельная брошюра).

«Товарищу Сталину Иосифу Виссарионовичу от бойцов, командиров и политработников Сталинградского фронта». («Правда» за 6 ноября 1942 года).

Сообщение Совинформбюро «Итоги 6-ти недельного наступления наших войск на подступах к Сталинграду». («Правда» за 1 января 1943 года).

Сообщение Совинформбюро «Наши войска полностью закончили ликвидацию немецко-фашистских войск, окруженных в районе Сталинграда». («Правда» за 3 февраля 1943 года).

ТЕМА СЕДЬМАЯ

Приказ Верховного Главнокомандующего товарища Сталина 1 мая 1943 года № 195.

1. Итоги зимней кампании 1942-1943 годов.
2. Слияние удара по врагу с востока, со стороны Красной Армии, с ударом с запада, со стороны войск наших союзников, в единый общий удар.
3. Разгром итало-немецких войск в Северной Африке. Сокрушительные удары англо-американской авиации по военно-промышленным центрам Германии и Италии.
4. Кризис в лагере фашистов.
5. Задачи Красной Армии и советского народа в завоевании победы над врагом.

Материалы к 7-й теме:

Приказ Верховного Главнокомандующего товарища Сталина 1 мая 1943 года № 195.

Ответы товарища И. В. Сталина на вопросы корреспондента американской газеты «Нью-Йорк таймс» и английской газеты «Таймс». («Правда за 6 мая 1943 года).

Ответ товарища Сталина на вопрос главного корреспондента английского агентства Рейтер. («Правда» за 30 мая 1943 года).

И. В. Сталин. Тамбов. Секретарю Обкома ВКП(б) товарищу Волкову. («Правда» за 9 декабря 1942 года).

И. В. Сталин. Колхоз «Стахановец», Новопокровского района, Саратовской области, Ферапонту Петровичу Головатому. («Правда» за 19 декабря 1942 года).

Калинин М. И. —«Война отечественная и война тотальная». (Журнал «Спутник агитатора» № 7-8 за 1943 год).

Сообщение Совинформбюро «Зверства немецко-фашистских людоедов в Ростове-на-Дону». («Правда» за 13 марта 1943 года).

Сообщение Совинформбюро «Итоги зимней кампании Красной Армии», с 10 ноября 1942 года по 31 марта 1943 г. («Правда» за 3 апреля 1943 г.).

Сообщение Совинформбюро «Два года Отечественной войны Советского Союза» ко второй годовщине Отечественной войны. («Правда» за 22 июня 1943 г.).

Нота Советского Правительства о решении прервать отношения с польским правительством. («Правда» за 28 апреля 1943 года).

Нота Народного Комиссара Иностранных Дел тов. В. М. Молотова от 11 мая 1943 года «О массовом насильственном уводе в немецко-фашистское рабство мирных советских граждан и об ответственности за это преступление германских властей и частных лиц, эксплоатирующих подневольный труд советских граждан в Германии». («Правда» за 12 мая 1943 г.).

В Совнаркоме СССР и ЦК ВКП(б) «О государственном плане развития сельского хозяйства на 1943 год». («Правда» за 19 марта 1943 года).

В Совнаркоме СССР и ЦК ВКП(б) «О мерах увеличения поголовья скота в колхозах и совхозах и повышения его продуктивности». («Правда» за 14 апреля 1943 года).

Указ Президиума Верховного Совета СССР «О введении военного положения на всех железных дорогах». («Правда» за 16 апреля 1943 года).

В Совнаркоме СССР и ЦК ВКП(б) «О мерах по увеличению поголовья лошадей, улучшению за ними ухода и содержания в колхозах и совхозах». («Правда» за 13 мая 1943 года).

О выпуске Второго Государственного Военного Займа. Постановление Совета Народных Комиссаров Союза ССР. («Правда» за 5 июня 1943 года).

Постановление Президиума Исполнительного Комитета Коммунистического Интернационала. («Правда» за 22 мая 1943 года).

Сообщение Президиума Исполнительного Комитета Коммунистического Интернационала. («Правда» за 10 июня 1943 г.).

ТЕМА ВОСЬМАЯ

Приказ Верховного Главнокомандующего товарища Сталина от 24 июля 1943 года.

Приказ Верховного Главнокомандующего товарища Сталина от 5 августа 1943 года.

1. О переходе немецко-фашистских войск в наступление на Орловско-Курском и Белгородско-Курском направлениях.
2. План немецкого командования при переходе в наступление.
3. Провал немецкого плана летнего наступления 1943 года.
4. Наступление Красной Армии на Орловско-Курском и Белгородском направлениях и взятие городов Орла и Белгорода.
5. Задачи партийных организаций по выполнению указаний товарища Сталина —работать с удвоенной энергией в помощь фронту.

Материалы к теме:

1. И. Сталин—книга «О Великой Отечественной войне Советского Союза».
2. Приказ Верховного Главнокомандующего товарища Сталина 24 июля 1943 года.
3. Приказ Верховного Главнокомандующего товарища Сталина от 5 августа 1943 года.
4. Сообщение Совинформбюро «Два года Отечественной войны Советского Союза». («Правда» за 22 июня 1943 г.).
5. Сообщение Совинформбюро «Наступление немцев в районе Курска и жулики из ставки Гитлера». («Правда» за 8 июля 1943 года).
6. Заявление немецкого обер-лейтенанта, перешедшего на сторону советских войск. («Правда» за 15 июля 1943 года).
7. Манифест Национального Комитета «Свободная Германия» к германской армии и германскому народу.
8. Академик Варга Е. — «Что дала Германии «тотальная мобилизация». («Правда» за 22 июля 1943 года).
9. Евгений Кригер—«Люди и «Тигры». («Известия» за 10 июля 1943 года).
10. Рапорт и клятва уральцев нашему вождю и полководцу. (Передовая «Правды» за 21 июля 1943 года).
11. Стойкость и наступательная сила Красной Армии. (Передовая «Правды» за 20 июля 1943 года).
12. М. Брагин — «Июльская битва». («Правда» от 30 июля 1943 года).
13. Сообщение Совинформбюро о ликвидации Орловского плацдарма немцев и взятии советскими войсками городов Орла и Белгорода от 6 августа 1943 года.
14. Материалы из газет о важнейших событиях международной жизни: события в Италии, военные действия союзников и др.
15. Факты из местной жизни.

ОТДЕЛ ПРОПАГАНДЫ И АГИТАЦИИ ОБКОМА ВКП(б).

Окончание. Начало см. в газете за 8 августа.

По следам материалов „Дагестанской правды“

„МЕДЛЕННО И ПЛОХО“

Под таким заголовком была опубликована в «Дагестанской правде» 25 июля корреспонденция о плохой организации уборки хлебов в колхозах «Свобода» и «Вторая пятилетка», Кумторкалинского района. Как сообщает Кумторкалинский райком ВКП(б), факты, указанные в корреспонденции, подтвердились. Приняты необходимые меры, благодаря которым отстающие колхозы, особенно колхоз «Свобода», успешно закончили уборку хлебов.

Зам. ответственного редактора
В. ПУТЕРБРОТ.

ОБ'ЯВЛЕНИЯ

ДАГГОСТЕАТР
18 августа
гастроли
МОСКОВСКОГО АНСАМБЛЯ
АККОРДЕОНИСТОВ ОНЕГИНЫХ
Начало в 8.30 вечера

КИНОТЕАТР
„ТЕМП“ СЕГОДНЯ
демонстрируется новый
звуковой художественный фильм
„ПАРТИЗАНЫ В СТЕПЯХ УКРАИНЫ“

Управление по делам искусств
при Совнаркоме ДАССР
и Дом народного творчества
ко дню 26-й годовщины Великой Октябрьской социалистической революции
в помещении краеведческого
музея ДАССР
организуют выставку
«ГЕРОИЧЕСКИЙ ФРОНТ И ТЫЛ».

На выставке будут представлены: живопись, скульптура, графики, произведения художественной промышленности и работы самодеятельных художников и скульпторов.

За справками обращаться по адресу: гор. Махач-Кала, ул. Буйнакская, № 10, Управление по делам искусств при Совнаркоме ДАССР.

Адрес редакции и издательства: Махач-Кала, Пушкинская, 6. Телефоны: зам. ответ. редактора и отдел партийной жизни — 1-05, ответ. секретаря и промышленно-транспортный отдел — 8-04,
общий — 3-22, отделов: военно-оборонного — 2-48, сельскохозяйственного — 7-83, писем и рабселькоров — 9-80, выпускающего — 8-44, издательства — 1-87, отдела об'явлений и заказов — 2-11.

С—3892.

Типография издательства «Дагестанская правда».

Заказ № 295.

Пролетарии всех стран, соединяйтесь!

ДАГЕСТАНСКАЯ ПРАВДА

Орган Дагестанского Обкома, Махачкалинского ГК ВКП(б) и Верховного Совета ДАССР

№ 167 (6433) | Пятница, 20 августа 1943 г. | Цена 20 коп.

МАССОВО-ПОЛИТИЧЕСКАЯ РАБОТА НА УБОРКЕ УРОЖАЯ

На полях колхозов Дагестана в разгаре уборка и обмолот зерновых. Уборка хлебов—один из самых ответственных периодов сельскохозяйственного года.

«Уборка, — говорит товарищ Сталин,— дело сезонное и оно не любит ждать. Убрал во-время — выиграл, опоздал в уборке — проиграл». В условиях Отечественной войны значение успешного проведения уборки во много раз возросло. Чтобы быстро и без потерь убрать урожай, надо по-большевистски преодолеть все трудности, вызванные войной. От колхозников и колхозниц, работников машинно-тракторных станций требуются величайшая организованность и дисциплина, напряжение всех сил.

«Своевременная и успешная уборка урожая и выполнение государственных планов заготовок сельскохозяйственных продуктов в 1943 году, — как говорится в постановлении СНК СССР и ЦК ВКП(б),—является одной из важнейших военно-хозяйственных задач советских, партийных и комсомольских организаций, совхозов, колхозов, МТС, колхозников и колхозниц, работников МТС и совхозов в деле скорейшего разгрома немецко-фашистских захватчиков».

В момент, когда Красная Армия под водительством великого Сталина одерживает блестящие победы на фронтах Отечественной войны, колхозники и колхозницы Дагестана, охваченные небывалым производственным и политическим под'емом, горят одним желанием: быстрее и без потерь снять урожай, выполнить обязательства перед государством в установленные сроки.

Сознавая свой долг перед фронтом и Родиной, отчетливо понимая, что успешное проведение уборки и обмолота, выполнение плана заготовок сельхозпродуктов, приближает день победы над врагом, передовые колхозы республики, образцово организовав работу и мобилизовав всех трудоспособных на уборку и обмолот хлебов, в сжатые сроки закончили уборку урожая и выполняли свои обязательства перед государством.

Однако руководители ряда районов, МТС, колхозов республики допустили в организации уборочных и заготовительных работ серьезные промахи. В результате недостаточной мобилизации колхозных масс и неумелого использования сил и средств, в колхозах Дербентского, Кайтагского, Буйнакского районов недопустимо затягивается уборка хлебов. В ряде районов республики (Кумторкалинском, Карабудахкентском, Касумкентском) имеет место недопустимый разрыв между уборкой и обмолотом.

«ТЕПЕРЬ УСПЕХ УБОРКИ В ОГРОМНОЙ СТЕПЕНИ БУДЕТ ЗАВИСЕТЬ ОТ МЕСТНЫХ ПАРТИЙНЫХ, СОВЕТСКИХ ОРГАНИЗАЦИЙ, ОТ СЕЛЬСКИХ КОММУНИСТОВ И КОМСОМОЛЬЦЕВ, ОТ ИХ УМЕНЬЯ ВОЗГЛАВИТЬ ПРОИЗВОДСТВЕННУЮ И ПОЛИТИЧЕСКУЮ АКТИВНОСТЬ КОЛХОЗНИКОВ И КОЛХОЗНИЦ, ВСЕХ РАБОТНИКОВ СЕЛЬСКОГО ХОЗЯЙСТВА». («Правда»).

Неотложная задача районных партийных и советских организаций состоит в том, чтобы всю организационную и политическую работу подчинить сейчас борьбе за завершение в кратчайший срок уборки и обмолота, сохранение урожая от потерь и расхищения, быстрейшее выполнение обязательств перед государством.

«Место сельских коммунистов сейчас там, где решается успех уборки и заготовок — в полеводческих, тракторных и транспортных бригадах. Работая рука об руку с колхозниками, трактористами и комбайнерами, коммунисты и комсомольцы обязаны увлекать их личным примером стахановского труда, горячим большевистским словом. Опираясь на основную массу самоотверженно работающих колхозников, они должны создать в бригадах атмосферу нетерпимости к фактам лодырничества и бракодельства, нерадивого отношения к машинам и к урожаю». («Правда»).

Уборка урожая, обмолот и хлебопоставки государству будут завершены тем быстрее, чем шире развернут партийные организации, агитаторы политическую работу в массах. Однако некоторые райкомы партии не учли всей важности массово-политической работы на уборке и в ряде случаев пустили ее на самотек. В отдельных районах отсутствует элементарная забота о политической информации населения. Так обстоит, например, дело в Карабудахкентском районе.

Недавно проверкой Уполномоченного комиссии партийного контроля было установлено, что в этом районе исключительно плохо поставлена в бригадах массово-политическая работа. Агитаторы в поле не бывают. Газеты в бригады не доставляются. Агитатор Мусаев Магомед (колхоз им. Ленина, сел. Параул) за период уборки не провел в бригаде ни одной беседы. Большинство агитаторов колхоза им. МОПР, Махачкалинского района, никакой работы среди колхозников не ведет, числится агитаторами лишь на бумаге. В колхозах Хасавюртовского и Сергокалинского районов не видно газетных витрин. Полученные газеты остаются, как правило, в правлениях колхозов и не доходят до колхозников.

Отделы пропаганды и агитации ряда райкомов ВКП(б) фактически устранились от организации массово-политической работы на уборке урожая. Одной из основных причин серьезных недостатков в работе сельских агитаторов является отсутствие контроля за их работой и слабая помощь им со стороны райкомов ВКП(б) и первичных партийных организаций. В результате этого в ряде колхозов агитколлективы фактически не работают.

ВСЯ МАССОВО-ПОЛИТИЧЕСКАЯ РАБОТА НА УБОРКЕ УРОЖАЯ ДОЛЖНА ПРОВОДИТЬСЯ В ПОЛЕ, В ТРАКТОРНЫХ, ПОЛЕВОДЧЕСКИХ И МОЛОТИЛЬНЫХ БРИГАДАХ. Агитатор должен быть там, где решается успех дела—в полеводческой и тракторной бригаде, в комбайновом агрегате, на скирдовании у молотилки. «Их долг повседневно знакомить колхозников и колхозниц с важнейшими событиями внутри страны и за ее рубежами, усилить политическую работу в деревне. Ознакомление тружеников колхозной деревни со сводками Информбюро, с боевыми подвигами советских воинов, с положением на фронтах Отечественной войны должно способствовать пониманию колхозниками неразрывной связи их работы на уборке с борьбой за разгром немецко-фашистских оккупантов». («Правда»).

Там, где партийные организации хорошо организуют массово-политическую работу, там, как правило, добились своевременного проведения уборочных работ. Парторганизация колхоза им. Ворошилова сел. Ашага-стал, Касумкентского района, с первых дней уборки урожая развернула среди колхозников массово-политическую работу. Здесь регулярно проводятся беседы, читки газет и сводок Информбюро, организуется коллективное слушание радиопередач. 12 агитаторов работают непосредственно в бригадах, личным примером они увлекают за собой колхозников. Агитаторы тт. Карагадаев, Набиев, Султанов и др. на уборке выполняли по две нормы. В поле выходит стенгазета, в каждой бригаде—боевой листок, организована доска показателей. Все это дало возможность колхозу одному из первых в районе завершить уборку урожая.

«Агитация в деревне должна быть, главным образом, предметной» (Сталин). Политическая агитация должна быть наступательной, действенной. Итогом ее должны быть конкретные результаты в улучшении работы колхоза, МТС, полеводческой и тракторной бригады на уборке урожая, обмолоте и выполнении заготовок сельхозпродуктов.

Успех уборки, обмолота, заготовок сельскохозяйственных продуктов решает социалистическое соревнование между районами, колхозами, бригадами, колхозниками и колхозницами. Вовлечению в это соревнование всех колхозников и колхозниц, обеспечению его действенности выполнения и перевыполнения норм выработки всеми колхозниками, широкому распространению передового опыта—этому должна способствовать правильно поставленная политическая работа в колхозных и тракторных бригадах.

Письмо-газета фронтовикам

Дагестанская комиссия по истории Отечественной войны, созданная Обкомом ВКП(б), начала интересное и нужное дело. Она выпускает ежемесячный листок—письмо-газету для фронтовиков-дагестанцев. Внешне—это обычное открытое письмо. Текст печатный. Содержание — новости родного края. Письмо-газета сообщает, кто из дагестанцев удостоен высокого звания Героя Советского Союза и дает портреты героев, сообщает о ремонте Комсомольской улицы гор. Махач-Кала, о выходе в свет романа Магомеда Хуршилова, о дагестанских спичках, о рыбачке Распеваловой и ее успехах, о работе ботлихских мастеров-бурочников, о 105 домохозяйках, помогающих фронту и десятке других больших и малых дел в тылу для фронта. Таково содержание первого июльского номера письма-газеты.

Выпускается письмо-газета по предложению народного поэта Дагестана орденоносца Цадасы Гамзата. Участвуют в ней и другие поэты Дагестана.

На одной из страничек—рисунок. Знакомый всем махачкалинцам уголок. Подпись под рисунком: «ПО РОДНЫМ МЕСТАМ». На этом рисунке художник М. Сивак изобразил один из знакомых всем дагестанцам уголок столицы Дагестана: берег моря, спуск к пляжу, городской сад, Доску Почета у входа в него и памятник В. И. Ленину. Прошлым летом пейзаж этот дополнился одной из огневых точек. Сейчас она уже не нужна. Страна гор стала далеким тылом.

Интересен в письме-газете отдел переписки с фронтом. Тимуровка Галя Соловьева пишет фронтовику Соловьеву, что она взяла шефство над его семьей. «Я, — пишет маленькая патриотка фронтовику, — помогаю тете Любе, вашей жене, смотрю за Колей, отвожу Ларочку в ясли, хожу за хлебом. Так что о своих детях вы не беспокойтесь —они среди верных друзей—тимуровцев».

Горячим стремлением помочь фронту дышат такие сторки тимуровцев: «Дмитрий Васильевич, наша тимуровская команда писала на фронт. Нам ответила военврач 2 ранга Наталья Васильевна Костыченко. Теперь мы с ней дружим. Однажды мы услыхали по радио, что ее разыскивает ее брат. Я записала его адрес и написала Наталье Васильевне. Она меня благодарила, и я рада, что помогла доктору-фронтовику. Пусть ваши товарищи пришлют в нашу команду адреса близких, кого вы разыскиваете. Вам ведь слушать радио некогда, а у нас каникулы».

Связь тыла и фронта, письма на фронт — большое и нужное дело. Начинание комиссии по истории Отечественной войны следует всячески поддержать. Комиссия обращается, в частности, ко всем дагестанцам, работающим в тылу — на предприятиях, в колхозах, учреждениях с просьбой прислать ей письма фронтовиков, вырезки из фронтовых газет, письма командования, а главное—адреса фронтовиков-дагестанцев. По этим адресам комиссия будет высылать нашим землякам на фронт свои ежемесячные письма-газеты. Адрес комиссии: Махач-Кала, Маркова, 32, институт истории, языка и литературы Дагестана.

ОТ СОВЕТСКОГО ИНФОРМБЮРО

ОПЕРАТИВНАЯ СВОДКА ЗА 18 АВГУСТА

В течение 18 августа наши войска на БРЯНСКОМ направлении продолжали наступление и, продвинувшись на отдельных участках от 6 до 10 километров, заняли свыше 40 населенных пунктов и среди них крупные населенные пункты: ДЕДНАЯ, ОРЛЯ, КАЛИНИНО, ОВСОРОК, ГОЛОБОВКА, СУКРЕМЕНЬЕ, АВДЕЕВКА, НИКОЛАЕВКА, ФИЛОСОВСКИЙ ЗАВОД и железнодорожные станции БЕРЕЗОВКА (34 километра северо-восточнее БРЯНСКА), МЫЛИНКА (32 километра восточнее БРЯНСКА).

На ХАРЬКОВСКОМ направлении наши войска, преодолевая сопротивление и контратаки противника, продолжали наступление и, продвинувшись на отдельных участках от 7 до 10 километров, заняли свыше 50 населенных пунктов, в том числе: город ЗМИЕВ, районный центр ОПОШНЯ, крупные населенные пункты ВЕРХНЯЯ и НИЖНЯЯ СЫРОВАТКА, ВЕЛИКИЙ ИСТОРОП, ПОЛЕВОЕ, БОРОВОЕ, ВАСИЩЕВО, ЗАМОСТЬЕ, ЧЕМУЖОВКА и железнодорожные станции СЫРОВАТКА, НИЗЫ, ГРЕБЕНИКОВКА, ЗМИЕВ.

На других участках фронта наши войска вели боевую разведку и артиллерийско-минометную перестрелку с противником.

В течение 17 августа наши войска на всех фронтах подбили и уничтожили 114 немецких танков. В воздушных боях и огнем зенитной артиллерии сбито 129 самолетов противника.

* * *

На Брянском направлении наши войска продолжали наступление и заняли свыше 40 населенных пунктов. На одном участке танки и пехота противника предприняли контратаку. Советские бойцы нанесли немцам большой урон и вынудили их отступить. Преследуя противника, наши подразделения заняли несколько населенных пунктов и уничтожили 500 гитлеровцев, 4 артиллерийских батареи и 35 автомашин с вражеской пехотой. Артиллерийская батарея под командованием гвардии капитана Плоткина, расчищая путь пехоте, уничтожила 6 пулеметных точек, несколько минометов и орудие противника. В одном бою немецкий танк, укрывшийся в большой воронке, вел огонь по нашим автоматчикам. Командир отделения Карцев подполз к вражескому танку и бросил на него связку гранат. Танк сгорел.

Части Н-ского соединения, овладев городом Жиздра, успешно продвигались вперед и заняли ряд населенных пунктов. Уничтожено до 800 гитлеровцев и 7 танков противника. Захвачены 2 танка и другие трофеи. Взяты пленные.

* * *

На Харьковском направлении наши войска, преодолевая контратаки противника, продолжали наступление.

Северо-западнее Харькова части Н-ского соединения, преодолевая сопротивление и контратаки противника, продвигались вперед и заняли ряд населенных пунктов. Уничтожено 1.300 гитлеровцев, 29 танков и 8 минометных батарей противника. Захвачены 10 танков, крупный продовольственный склад и другие трофеи.

Западнее Харькова бойцы Н-ского соединения, отражая яростные контратаки немцев, уничтожили батальон вражеской пехоты, 13 танков и 2 транспортера. Группа артиллеристов из подразделения капитана Попова пробралась в расположение противника и захватила исправный танк типа «Тигр» вместе с его экипажем.

Юго-восточнее Харькова наши войска переправились через водный рубеж и решительным штурмом заняли город Змиев. Развивая успех, советские бойцы овладели рядом опорных пунктов противника. В этих боях уничтожено до 1.200 немецких солдат и офицеров, 2 минометные батареи и 28 пулеметов. Захвачены 2 танка, 14 минометов, 8 пулеметов, 5 складов с боеприпасами и другие трофеи.

Гвардии лейтенант Ульянов огнем из противотанкового ружья уничтожил немецкий танк, а другой танк типа «Тигр» подорвал противотанковой гранатой. Бронебойщики Черников и Корниенко уничтожили 3 тяжелых танка противника.

* * *

Юго-западнее Спас-Деменска бойцы Н-ской части отразили контратаку противника. На поле боя остались сотни вражеских трупов. На другом участке советские подразделения продвинулись вперед и заняли выгодные позиции. Истреблено до 1.000 немецких солдат и офицеров, уничтожено 10 танков, 6 орудий, 61 пулемет, 19 минометов противника. Огнем зенитной артиллерии сбиты 9 самолетов противника.

* * *

На Ленинградском фронте наши снайперы уничтожили 112 солдат и офицеров противника. Огнем артиллерийских и минометных подразделений разрушено 28 немецких дзотов и 7 блиндажей, уничтожены 2 минометные батареи, поврежден бронепоезд противника. Разведывательные группы Н-ской части истребили до взвода вражеских пехотинцев. Группа снайперов под командованием лейтенанта Пономарева 25 суток пробыла в засаде и истребила 199 гитлеровцев. Старший сержант Александр Бутенко убил 22 немца, ефрейтор Илья Никитин—19, сержант Николай Рыбкин—18, ефрейтор Виталий Смирнов —16.

* * *

На Карельском фронте подразделение разведчиков и автоматчиков под командованием лейтенантов Дворникова и Черненького, преодолев водную преграду, высадилось на остров, где находился укрепленный опорный пункт противника. Наши бойцы внезапно атаковали гитлеровцев и в рукопашной схватке разгромили вражеский гарнизон. Уничтожено свыше 100 солдат и офицеров противника. Наши бойцы захватили пушку, радиостанцию и другие трофеи. Взяты пленные.

* * *

Отряд орловских партизан за последние дни пустил под откос 4 немецких воинских эшелона. В результате крушений разбиты 4 паровоза, 6 вагонов с боеприпасами и 25 вагонов с войсками. Разведчики установили, что гитлеровцы извлекли из-под обломков вагонов около 400 убитых и раненых солдат и офицеров. Партизаны этого же отряда проникли на полевой аэродром немцев и сожгли 2 самолета, предварительно сняв с них 2 бортовых пулемета, 1.500 патронов и 2 парашюта.

* * *

Как уже сообщалось, наши войска после ожесточенных уличных боев, 16 августа очистили город Жиздру от немецко-фашистских захватчиков. К вечеру того же дня в г. Жиздру начали стекаться жители города, скрывавшиеся в окрестных лесах. Их глазам предстала страшная картина разрушений и опустошений. Гитлеровские мерзавцы полностью разрушили советский город. До войны в Жиздре насчитывалось 15 тысяч жителей и 2 тысячи домов. Сейчас город обезлюдел и представляет собою груду развалин. Немцы сожгли все деревянные дома, а каменные здания взорвали. Варвары разорили и уничтожили школы, библиотеки, больницы, кино, разрушили и взорвали все водоемы и колодцы. Немцы также разрушили церковь и городской собор. Многих жителей Жиздры и окрестных деревень фашистские работорговцы угнали на каторгу в Германию, а их имущество разграбили. Несмотря на угрозы и дикие насилия, части населения города удалось уклониться от поездки в Германию и скрыться в лесах.

В городе состоялся митинг. Бойцы и офицеры, освободившие город, поклялись отомстить подлому врагу за все злодеяния, совершенные им на советской земле.

ОПЕРАТИВНАЯ СВОДКА ЗА 19 АВГУСТА

В течение 19 августа наши войска на БРЯНСКОМ направлении продолжали наступление и заняли свыше 20 населенных пунктов.

На ХАРЬКОВСКОМ направлении наши войска, преодолевая сопротивление и контратаки противника, продолжали наступление и, продвинувшись на отдельных участках от 5 до 12 километров, заняли свыше 30 населенных пунктов.

На других участках фронта наши войска вели боевую разведку и артиллерийско-минометную перестрелку с противником.

В течение 18 августа наши войска на всех фронтах подбили и уничтожили 89 немецких танков. В воздушных боях и огнем зенитной артиллерии сбито 95 самолетов противника.

* * *

На Брянском направлении наши войска продолжали наступление. Бойцы Н-ского соединения, преодолевая упорное сопротивление немцев, заняли 10 населенных пунктов и уничтожили до 600 вражеских солдат и офицеров. На другом участке наши войска выбили противника из укрепленных позиций и овладели рядом опорных пунктов немцев. На поле боя осталось много вражеских трупов. Уничтожены 2 артиллерийских и 3 минометных батареи, 19 пулеметов и 14 автомашин. Захвачены трофеи и пленные.

Северо-западнее Дмитровск-Орловский Н-ская часть переправилась через водный рубеж, в ожесточенном бою овладела узлом сопротивления противника и уничтожила свыше 200 немецких солдат и офицеров.

* * *

На Харьковском направлении наши войска, преодолевая сопротивление и отражая контратаки противника, продолжали наступление.

Северо-западнее Харькова части Н-ского соединения успешно продвигались вперед и заняли ряд населенных пунктов. Противник предпринял несколько контратак, но был отброшен с большими для него потерями. В этих боях уничтожено до 1:500 немецких солдат и офицеров, подбито и сожжено 30 вражеских танков. Захвачены большие трофеи, в том числе 12 танков.

Западнее Харькова на одном участке наши стрелковые подразделения отразили контратаку танков и автоматчиков противника. Советские бойцы гранатами и огнем из противотанковых ружей уничтожили 11 немецких танков и свыше 100 гитлеровцев. На другом участке 10 вражеских танков и бронемашина ворвались в населенный пункт, только что занятый Н-ской частью. Артиллерийская батарея под командованием тов. Шевцова встретила немцев метким огнем, уничтожила 6 танков и одну бронемашину противника. Вражеская контратака захлебнулась. Группа автоматчиков, руководимая старшим лейтенантом Солодовниковым, ночью незаметно подобралась к немецким танкам, готовившимся к атаке. Гранатами автоматчики подожгли 3 вражеских танка. Среди немецких танкистов началась паника. Советские бойцы очередями из автоматов истребили гитлеровцев и захватили 9 исправных танков.

Юго-восточнее Харькова наши войска, овладев городом Змиев, продолжали продвигаться вперед и заняли несколько населенных пунктов. Уничтожено до 800 гитлеровцев. На одном участке немцы предприняли контратаку, но, потеряв 2 танка и 2 самоходных орудия типа «Фердинанд», были вынуждены отступить.

* * *

Юго-западнее Спас-Деменска части Н-ского соединения отразили несколько контратак противника и, продвинувшись вперед, улучшили свои позиции. Уничтожено 700 немецких солдат и офицеров, 7 орудий, 15 пулеметов и 9 минометов. На одном участке артиллеристы взвода противотанковых орудий огнем с открытых позиций подбили 2 немецких танка и истребили 30 немецких автоматчиков.

* * *

На Ленинградском фронте наши снайперы истребили 118 гитлеровцев. Огнем артиллерии и минометов разрушено 17 немецких дзотов и 14 блиндажей, уничтожено 2 танка, 11 орудий, 13 минометных батарей, 25 пулеметов и 3 склада боеприпасов противника. На одном участке группа разведчиков под командованием старшины Полутина проникла в расположение белофиннов и в рукопашной схватке истребила 10 вражеских солдат. Разведчики уничтожили 2 пулемета, взорвали 2 дзота и землянку, захватили трофеи и благополучно вернулись в свою часть.

* * *

Северо-восточнее Новороссийска снайперы Н-ской части за 5 дней истребили 119 немецких солдат и офицеров. Снайпер Шатерников убил 18 гитлеровцев, снайперы Нерюсан, Штраус, Юнакиев уничтожили по 8 гитлеровцев каждый.

* * *

Партизанский отряд, действующий в одном из районов Станиславской области, разгромил немецкий гарнизон, расположенный в крупном населенном пункте. Убито 125 гитлеровцев, в том числе 3 офицера. Кроме того, партизаны взорвали 3 железнодорожных и 4 шоссейных моста, уничтожили колонну немецких автомашин с боеприпасами и разрушили 3 километра телефонно-телеграфной линии связи.

Молдавские партизаны за последние дни подорвали на минах 6 грузовых автомашин, взорвали 2 шоссейных моста и уничтожили 74 немца и румына.

* * *

Захваченный в плен начальник штаба 3 минометного дивизиона 4 немецкой танковой армии капитан Иоахим Шнейдер рассказал: «В начале июля у офицеров штаба 4 танковой армии, с которыми я общался, было приподнятое настроение. Офицеры знали о готовящемся летнем наступлении немецкой армии и верили в его успех. Мы считали, что в короткий срок удастся окружить и уничтожить русские войска, находившиеся в районе Курской дуги. 4 июля, когда был получен приказ Гитлера, офицеры между собою говорили: «Скоро расплатимся с русскими за Сталинград». Однако первые же дни немецкого наступления принесли нам горькое разочарование. Немецкое оружие дало осечку в решительный момент. После «июльского несчастья», как у нас теперь называют неудачное июльское наступление, произошел переворот во взглядах и настроениях многих офицеров. Еще недавно мы были уверены, что летом немецкая армия будет господином положения на поле боя, но все обернулось по-иному. Мощное летнее контрнаступление русских войск произвело гнетущее впечатление в офицерских кругах. По всеобщему мнению, Германия потеряла последние шансы на выигрыш и быстрыми шагами приближается к катастрофе».

* * *

Немецко-фашистские мерзавцы в июле опустошили и уничтожили ряд деревень Логойского района, Минской области. Гитлеровские палачи замучили и зверски убили 625 мирных советских граждан. Свыше 2.000 человек немецкие рабовладельцы угнали в Германию на каторгу. Варвары сожгли 414 домов, 405 хозяйственных построек и дочиста ограбили крестьян.

-o-

Налеты нашей авиации на железнодорожные узлы Брянск, Рославль, на аэродромы и скопления войск противника

В ночь на 19 августа наша авиация бомбардировала железнодорожные узлы Брянск и Рославль. Советские летчики сбросили большое количество фугасных и зажигательных бомб на эшелоны и военные склады противника. В результате бомбардировки возникли многочисленные пожары, огонь охватил скопившиеся на путях эшелоны. На железнодорожном узле Брянск произошло 6 сильных взрывов.

В ту же ночь наша авиация подвергла бомбардировке немецкие аэродромы, на которых находилось большое количество самолетов. Уничтожено и повреждено несколько десятков самолетов противника.

Наши самолеты также наносили удары по скоплениям войск и технике противника южнее и западнее Харькова и причинили немцам большой урон.

Все наши самолеты вернулись на свои базы.

— o —

Ценный почин молодых колхозников Алтая

По почину комсомольцев и молодежи колхоза «Политотделец», Краюшкинского района, и молодежной бригады тов. Бойтанко, Топчихинского района, Алтайского края на Алтае широко развернулось социалистическое соревнование комсомольско-молодежных транспортных бригад за досрочную сдачу зерна государству. Соревнование посвящено 25-летию ВЛКСМ. В него уже включились свыше 1.000 молодежных транспортных бригад Алтая. Инициаторы соревнования идут впереди—19 августа бригада тов. Бойтанко, значительно перевыполнив свой график, вывезла 468 пудов хлеба, а бригада колхоза «Политотделец» — 420 пудов.

Горячий отклик встретила инициатива молодых колхозников Алтая и среди молодежи других краев, областей и республик. Свыше 3.000 комсомольско-молодежных бригад Омской области включились в сревнование. Активно соревнуется за досрочную сдачу хлеба государству колхозная молодежь Чкаловской области. (ТАСС).

МОСКВА, КРЕМЛЬ

Верховному Главнокомандующему Маршалу Советского Союза товарищу СТАЛИНУ

от трудящихся города Орла

Дорогой и родной наш Иосиф Виссарионович!

Трудящиеся освобожденного города Орла, собравшись на митинг вместе с представителями частей Красной Армии, участвовавших в освобождении города, — первые слова любви и привета обращают к Вам, нашему родному отцу и учителю, гениальному полководцу Красной Армии. Не выразить словами всего, что пришлось пережить нам, орловцам, за 22 месяца фашистской оккупации. Беспримерные насилия и издевательства над мирным населением, дикий произвол и безудержные грабежи и убийства царили в городе в эти страшные дни. Тысячи трупов были обнаружены у кирпичного завода, в противотанковом рву и в Медведовском лесу. Многие жители города Орла были потоплены немецкими душегубами в реке Орлик. Тысячи граждан города были угнаны в рабство на немецкую каторгу.

Фашистские варвары полностью разрушили промышленные предприятия города: завод им. Медведева, завод № 5, завод № 9; они превратили в груды развалин зимний и летний областные театры, разрушили прекрасный кинотеатр «Родина» — красавец и гордость нашего города, они разрушили музей имени Тургенева. Гитлеровские мерзавцы взорвали все учебные заведения Орла, в том числе педагогический институт, 25 школ, библиотеки; они варварски уничтожили все больницы, поликлиники, почту, телеграф, электростанцию, все городское хозяйство и транспорт.

Кровь стынет в жилах, когда вспоминаешь все пережитое. Наглые захватчики всеми способами стремились онемечить нас, уничтожить непокорных, сломить нашу волю к борьбе, заставить нас отказаться от советской Родины, забыть, что мы — русские люди. Но истерзанный и израненый Орел не склонил гордой головы перед немецкими разбойниками. Но мы не теряли веры в свое освобождение, мы знали, что в Кремле живет любимый Сталин, мы глубоко верили — товарищ Сталин помнит о нас и пришлет нам на выручку Красную Армию.

Теперь кровавый кошмар немецкой оккупации позади. Мы снова и навсегда в дружной семье советских людей. Безмерно наше счастье и радость. Нет слов, чтобы выразить нашу благодарность и горячую любовь доблестным воинам Красной Армии, освободившим нас.

Трудно выразить словами нашу благодарность Вам, наш родной отец Иосиф Виссарионович. Великое и сердечное спасибо от всей души за освобождение нас от фашистского ига!

После изгнания фашистской нечисти мы немедленно принялись за восстановление городского хозяйства и культурных учреждений.

Мы обещаем Вам, дорогой товарищ Сталин, как можно скорее восстановить разрушенные промышленные предприятия и наладить нормальную жизнь города Орла, сделать все, чтобы помочь нашей славной Красной Армии быстрее разгромить гитлеровских захватчиков. Блестящие успехи Красной Армии вселяют в нас твердую уверенность, что близок час полного очищения нашей Родины от фашистских захватчиков, час окончательного разгрома трижды проклятой гитлеровской Германии.

От всего сердца желаем Вам, дорогой Иосиф Виссарионович, здоровья на многие годы, на счастье и радость нашего народа. Проклятье и смерть немецким захватчикам!

Да здравствует славная героическая Красная Армия!

Да здравствует наш великий полководец родной товарищ Сталин!

(Принято на общегородском митинге, посвященном освобождению города Орла от немецко-фашистских оккупантов).

15 августа 1943 года.

В ОБКОМЕ ВКП(б)

О статье „Дагестанской правды" „Штаб или плохая канцелярия?"

Проверкой установлено, что факты, освещенные газетой «Дагестанская правда» в статье «Штаб или плохая канцелярия?», о неудовлетворительном руководстве Наркомзема ДАССР ходом сенокошения в колхозах, в основном подтвердились. В работе аппарата Наркомзема имеет место неудовлетворительная постановка учета и отчетности хода заготовки кормов. Отсутствуют мероприятия по организации вторых укосов и контроль за выполнением решений вышестоящих партийных и советских организаций.

Бюро Обкома ВКП(б) отмечает недопустимым тот факт, что зам. Наркомзема тов. Гришин в своем докладе о положительном опыте работы Горьковского Облзо на собрании работников Наркомзема и его системы, а также тт. Барбашин (секретарь парторганизации Наркомзема) и Сорокин (зам. Наркомзема по животноводству) в своих выступлениях не остановились на критике недостатков в работе аппарата, вскрытых в газете «Дагправда» и не мобилизовали внимание коллектива работников Наркомзема на устранение этих недочетов.

Парторганизация Наркомзема не сумела подхватить сигналы печати о плохой работе аппарата Наркомзема и по-большевистски мобилизовать коллектив работников наркомата на перестройку работы аппарата по-военному, а пошла на поводу работников, пытавшихся смазать эту критику.

Бюро Обкома ВКП(б) **постановило:**

1. Указать Наркому земледелия ДАССР тов. Магомедову на неудовлетворительное руководство делом сенокошения в колхозах, отсутствие должного контроля за работой аппарата Наркомзема и за выполнением решений СНК СССР и ЦК ВКП(б), СНК ДАССР и бюро Обкома ВКП(б) по этому вопросу.

Принять к сведению заявление тов. Магомедова о том, что им приняты необходимые меры к перестройке работы аппарата Наркомзема и усилению контроля за своевременным выполнением постановлений вышестоящих партийных и советских органов.

2. Указать зам. Наркомзема тов. Гришину на несерьезное отношение с его стороны к обсуждению на собрании работников земельных органов города Махач-Кала критики недостатков в работе аппарата, данной в газете «Дагестанская правда», и мобилизации внимания коллектива работников Наркомзема на устранение этих недочетов.

3. За проявление безответственного, пренебрежительного отношения к критике газеты «Дагправда» недостатков работы аппарата Наркомзема и непринятия мер по мобилизации партийной организации Наркомзема на устранение серьезных недостатков, секретарю парторганизации Наркомзема тов. Барбашину поставить на вид.

4. Поручить Махачкалинскому горкому ВКП(б) в недельный срок созвать собрание парторганизации Наркомзема для обсуждения статьи «Дагправды» — «Штаб или плохая канцелярия?» Докладчиком по данному вопросу утвердить Наркомзема тов. Магомедова.

5. Обязать секретарей райкомов ВКП(б):

а) Сделать необходимые выводы из критики «Дагправды» о неудовлетворительном состоянии дела кормонакопления в колхозах.

б) Резко улучшить руководство и помощь РК ВКП(б), исполкомов райсоветов депутатов трудящихся и земельных отделов колхозам в деле безусловного выполнения плана кормонакопления 1943 года.

в) Правильно организовать труд в бригадах по заготовке кормов и принять меры к немедленному доведению до них производственных заданий, обеспечив безусловное выполнение решения СНК СССР и ЦК ВКП(б) от 4 июня 1943 г. о дополнительной оплате труда колхозников, занятых на сеноуборке и закладке силоса.

г) Навести порядок в учете и своевременном представлении райземотделами отчета по формам №№ 22 и 6 о ходе заготовки кормов в сроки и в соответствии с установленной государственной отчетностью.

Бюро Обкома ВКП(б) еще раз обращает внимание секретарей РК ВКП(б), председателей исполкомов райсоветов депутатов трудящихся, директоров МТС, работников земельных органов и председателей правлений колхозов на их личную ответственность в деле безусловного выполнения всеми колхозами планов накопления кормов на 1943 год.

На партийном собрании в Наркомземе ДАССР

На-днях в Наркомземе ДАССР состоялось партийное собрание, посвященное обсуждению статьи «Дагестанской правды» — «Штаб или плохая канцелярия?» и постановления бюро Обкома ВКП(б) по этому вопросу.

Как известно, партийная организация Наркомзема прошла мимо фактов безобразной работы аппарата Наркомзема, сжилась с ними. Парторганизация не выдвинула по собственной инициативе ни одного вопроса, направленного на улучшение работы аппарата наркомата. Больше того, парторганизация не сумела подхватить сигналы печати о плохой работе наркомата, а пошла на поводу у той части работников, которые хотели смазать эту критику, не сумела по-большевистски мобилизовать коллектив Наркомзема на полную перестройку его работы по-военному.

Докладчик Нарком земледелия ДАССР тов. Магомедов заявил, что «Дагестанская правда» в статье «Штаб или плохая канцелярия?» правильно и своевременно вскрыла крупнейшие недостатки в работе аппарата Наркомзема. На ряде примеров тов. Магомедов показал причины плохой работы аппарата наркомата, отсутствие контроля за работой аппарата и за выполнением постановлений вышестоящих партийных и советских органов и указал мероприятия по коренному улучшению работы наркомата.

В прениях по докладу выступили тт. Арав (нач. производственного управления), Оганьянц (управление канала «Октябрьская революция»), Тищаев (ветснаб), Магомедов (управление животноводства), Гришин, Барбашин, Сорокин (заместители Наркома), Гаджиев и др.

Выступления коммунистов показали, что в аппарате Наркомзема нет слаженности и четкости в работе. Взять вопросы накопления кормов в колхозах. Этим должны руководить все управления Наркомзема. Однако производственное управление (начальник тов. Арав) и горное (начальник тов. Абдурагимов) совершенно самоустранились от этого дела.

Руководство районными земельными отделами со стороны Наркомзема поверхностное. Выезжающие в районы работники аппарата нередко занимаются лишь фиксированием фактов. Особенно плохо работает горное управление. В горных районах сейчас разгар уборки, одновременно идет подготовка к севу озимых, однако горное управление не помогает районам успешно справиться с этими задачами, оно оторвано от районов.

Многие выступающие в прениях отмечали запущенность партийно-массовой и политической работы в аппарате Наркомзема.

На собрании выступил секретарь горкома ВКП(б) тов. Снегирев, указавший, что парторганизация проявила нетерпимое отношение к критике, своевременно не обсудила и не подхватила сигналы газеты. Парторганизация должна помочь руководству наркомата быстрее устранить недочеты в работе аппарата, перестроиться на военный лад.

Партийное собрание признало правильной статью «Дагестанской правды» «Штаб или плохая канцелярия?» и одобрило решение бюро Обкома ВКП(б). На основе прений собрание наметило мероприятия по коренному улучшению работы аппарата Наркомзема.

Раздельное обучение мальчиков и девочек

С начала нового учебного года в школах Махач-Кала и Дербента, в соответствии с постановлением Совнаркома СССР, вводится раздельное обучение мальчиков и девочек. Создаются отдельные мужские и женские школы. Значение раздельного обучения в том, что оно позволит поднять еще выше учебно-воспитательную работу в школе. Кое у кого это мероприятие вызывает недоумение: не означает ли это возврат к старой школе, целесообразно ли такое изменение в системе образования советской школы? Эти мысли возникают в результате непонимания целей раздельного обучения в старой и советской школе.

Существование мужских и женских школ в дореволюционной России основывалось на правовом неравенстве мужчины и женщины. Положение женщины в старой России исключало возможность участия ее в общественной и государственной жизни страны. Ее уделом была исключительно семья. Соответственно этому и строилась образовательная и воспитательная система в женских учебных заведениях. Уровень образовательной подготовки женских школ был значительно ниже образовательного уровня мужской школы. О резком отличии в системе воспитания между мужскими и женскими учебными заведениями знает всякий, кто хоть немного был знаком со старой школой.

Великая Октябрьская социалистическая революция навсегда устранила грань в правовом положении мужчин и женщин. Советская женщина уже 25 лет наравне с мужчиной активно участвует во всей общественной и государственной жизни страны. Наша молодежь о правовом неравенстве знает только из книг и рассказов. Может ли быть при таком положении разговор о возврате к старой школе? Конечно, нет!

При совершенно одинаковом уровне образовательной подготовки, обучаясь раздельно, девочки и мальчики будут одинаково готовиться к трудовой жизни. Процесс физического развития мальчиков и девочек различен. В определенные периоды их развития (это доказано наукой) необходим различный педагогический подход к мальчикам и девочкам, разное изложение учебного материала, разные задания, разные приемы обучения и воспитания. Практика показала, что военная подготовка учащихся может быть с значительно большим успехом проведена при условии раздельного обучения. Наконец, девочка, будущая мать, должна в школе получить специальные знания по анатомии и физиологии человека, по психологии и педагогике, по гигиене, что в условиях совместного обучения не всегда возможно. Опыт московских школ, где с прошлого учебного года введено раздельное обучение, показал, что такой метод дает положительные результаты: классы стали ровнее по успеваемости, в школе стало больше порядка, значительно поднялись дисциплина и успеваемость и т. д.

Для успешного проведения в жизнь постановления правительства о раздельном обучении отделы народного образования должны провести широкую раз'яснительную работу среди родителей учащихся о целях и задачах раздельного обучения. Сейчас проводится подготовка к учебному году в мужских и женских школах городов Махач-Кала и Дербента. В гор. Махач-Кала мужскими школами будут школы №№ 1, 11 и 14 железнодорожная школа. Школы №№ 2, 3, 4 будут женскими школами. В гор. Дербенте школа № 1 преобразуется в мужскую школу, школы №№ 3, 4 и железнодорожная школа — в женские.

Наркомпрос провел совещание директоров школ Махач-Кала и Дербента по вопросу о раздельном обучении. Школы уже укомплектованы руководящими и преподавательскими кадрами. Необходимо до начала учебного года закончить всю подготовительную работу, чтобы каждый учащийся твердо знал еще до начала занятий в какой школе он будет учиться. Ни одной минуты учебного времени не должно быть потрачено на устранение организационных неполадок. В этой работе необходима помощь родителей и комсомольских организаций.

Раздельное обучение — мероприятие большой государственной важности, которое еще больше укрепит советскую школу.

А. ОБУХОВИЧ.

Заместитель Народного Комиссара просвещения ДАССР.

ПО-ВОЕННОМУ УБРАТЬ УРОЖАЙ!

ЧТО ДАЕТ СБОР КОЛОСЬЕВ

Участок ячменя немного перестоял. Ветер и дожди, а кое-где и жукпильщик надломили многие колосья. Как ни старался комбайнер опускать пониже хедер, все же часть колосков оставалась. Колхоз им. Батырова нес большие потери.

— Надо немедленно организовать сбор колосков, — решил председатель колхоза Исаев Абдулмуслим. Вечером председатель долго беседовал с депутатом сельского Совета, одной из самых уважаемых женщин в ауле, Абдулкасимовой Рагимат.

— В плане уборки хлебов, — говорил Абдулмуслим, — предусмотрен обязательный сбор колосьев на всех участках. Правление колхоза просит тебя возглавить эту работу.

Рагимат принялась за организацию людей на сбор колосьев. Она обошла многие квартиры, переговорила с десятками людей.

Все ячменное поле запестрело людьми. На сбор колосьев вышли старики, подростки, дети. Даже инвалиды не захотели оставаться дома. Полевые бригадиры Вагабов Магомед и Абакаров Гарун выделили каждому сборщику определенные участки — чтоб не было обезлички и уравниловки. За каждые собранные 20 килограммов колосьев записывался один трудодень.

Несколько дней, с раннего утра до позднего вечера, до 50 школьников и свыше 20 престарелых колхозников и колхозниц собирали колосья. Все работали добросовестно, но особенно выделялись 60-летняя Гаджиакаева Наджават, 13-летняя школьница Умалатова Марзият, инвалид Ловарсланов Ислам. Они изо дня в день намного перевыполняли нормы.

Сборщики колосьев прошли по всем убранным полям. Их было 340 гектаров. Больше всего собрали колосьев на ячменном поле, но ни одного колоска не оставили и на других полях.

Когда была закончена вся работа, Абдулмуслим подсчитал результаты. Получились весьма интересные цифры. Всего собрано около 9 тонн колосьев, зерна от них намолотили немногим более 6 тысяч килограммов. Затратили на это около 450 трудодней. Колхоз предполагает в нынешнем году выдать на каждый трудодень 6 килограммов зерна.

— Значит, на трудодни сборщикам колосьев, — рассказывает о своих подсчетах Абдулмуслим, — мы выдадим 2.700 килограммов зерна. А всего то намолочено от колосьев 6.000 килограммов. Следовательно, на трудодни всем колхозникам получили мы благодаря сбору колосьев еще 3.300 килограммов. За год в нашем колхозе будет выработано, примерно, 20.000 трудодней. Выходит, что на каждый трудодень мы выдадим дополнительно только от собранных колосьев 165 граммов зерна. А сколько это выйдет для одной семьи? Семья тов. Чупанова уже выработала 326 трудодней. К концу года будет не менее 600 трудодней. Значит семья Чупанова получит от сбора колосьев дополнительно 100 килограммов зерна. Немного зерен в одном колоске. Но если их собрать со всех полей получаются сотни пудов. Никогда мы не пренебрегали сбором колосьев, а теперь, в военное время, когда каждый пуд хлеба нам особенно дорог, эта работа необходима вдвойне и втройне.

* * *

На полях плоскостных колхозов Сергокалинского района уже давно закончена косовица хлебов. Многие колхозы уже закончили и сбор колосьев. В колхозе им. Дахадаева собрано около 39 тонн колосьев, в колхозе им. Ленина—свыше 20 тонн. Сбор колосьев сохранил тысячи пудов зерна.

Р. ВОРОНОК.

ПЕРЕДОВИКИ УБОРОЧНОЙ

За 12 рабочих дней, т. е. на 4 дня раньше, чем предусмотрено графиком, закончили уборку хлебов в колхозе им. Тельмана, Хивского района. Председатель колхоза Курбанов Пирмагомед и полевые бригадиры Мирзеханов Эфенди и Ибрагимова Гизайбат правильно организовали труд работающих на уборке. Ежедневно обе бригады выполняли задания на 120-130 процентов.

Также успешно закончил уборку хлебов колхоз имени Молотова, селения Ашага-Захит, где председателем правления тов. Самурханов Темирхан. Здесь 142 га зерновых были убраны за 10 дней.

Нажмутдин ДЖАМИЛОВ.

Глав. агроном Хивского райземотдела.

* * *

Колхозницы сельхозартели им. Сталина, Касумкентского района, Алибекова Шага, Колобегова Эрэи, Алисултанова, Абусандова, Велибекова Зейнаб, Залбегова Мади и другие на жатве хлеба выполняли по 2-2,5 нормы в день. Весь хлеб убран досрочно. Вручную сжато 722 гектара. В скирды хлеб свезен с площади 690 га. Идет обмолот.

Все бригады и звенья соревнуются. В поле выпускаются стенгазета и боевые листки.

Колхоз им. Сталина соревнуется с колхозом им. Ворошилова (Орта-Стал). Сейчас началась взаимопроверка выполнения соцдоговоров.

ТАГИРОВ, ТАЛИБОВ, АБДУЛЛАЕВ.

* * *

УСУХ-ЧАЙ. (Наш корр.). Воодушевленные успехами Красной Армии, колхозники и колхозницы Докузпаринского района еще шире развертывают социалистическое соревнование за своевременную уборку урожая.

Колхозницы сельхозартели им. Коминтерна (сел. Филя) тт. Мурсалова, Ишрефова Субет и Амиргамзаева Гюлият на уборке хлеба серпами раньше выполняли нормы выработки на 100-120 процентов, теперь они дают по 150-200 процентов нормы. Перевыполнение норм выработки большинством колхозников позволило артели за 10 дней сжать 120 га колосовых вместо 100 га намеченных к уборке за это время по графику. Все уборочные работы—косовица, возка снопов и обмолот выполняются одновременно. Колхоз уже обмолотил хлеб с площади 80 га.

Успешно идут уборочные работы и в колхозе им. Микояна (сел. Гапцах). Здесь уже убрано вручную 124 га, причем с площади 110 га хлеб обмолочен.

С. АГАМЕТОВ.

Площадь посевов увеличится вдвое

Призыв унчукатлинцев о расширении зерновых посевов на плоскостных кутанах оживленно обсуждался на совещании председателей колхозов и парторгов Ахтынского района. Инициатива унчукатлинцев горячо одобрена. Многие колхозы уже разрабатывают практические мероприятия по расширению прикутанных хозяйств.

Колхоз им. Карла Маркса посеял осенью прошлого года на своих плоскостных кутанах в Азербайджане 60 га озимых зерновых, а теперь будет сеять 100 га. Колхоз им. Орджоникидзе увеличивает площадь озимых посевов на плоскостных кутанах с 22 га в 1942 г. до 50 га в предстоящую осень.

Всего колхозы Ахтынского района наметили посеять осенью нынешнего года на плоскостных кутанах 300 гектаров зерновых культур — на 100 га больше, чем предусмотрено планом Наркомзема, и почти вдвое больше, чем в прошлом году.

А. ДЕМИРОВ.

Зав. Ахтынским райземотделом.

СВОДКА НАРКОМЗЕМА ДАССР

О ХОДЕ УБОРКИ ЗЕРНОВЫХ И БОБОВЫХ КУЛЬТУР ПО КОЛХОЗАМ ДАССР НА 15 августа 1943 г.

(в процентах к плану)

Наименование районов	Убрано всех зерновых и бобовых без потерь культур	В том числе комбайнами	Обмолочено (в процентах к убранной площади)
Махачкалинский	99	66	55
Бабаюртовский	98	102	70
Кумторкалинский	98	74	59
Карабудахкентский	97	83	33
Каякентский	95	70	39
Дербентский	93	31	53
Дербентский горзо	96	18	67
Хасавюртовский	88	76	79
Касумкентский	88	23	49
Сергокалинский	80	78	48
Буйнакский	73	103	46
Кайтагский	66	65	31
Табасаранский	62	—	52
Казбековский	48	—	38
Итого по плоскости:	85	74	50
Хивский	56	—	50
Докузпаринский	54	—	55
Дахадаевский	36	—	21
Курахский	35	—	29
Ахтынский	34	—	36
Лакский	32	—	1
Левашинский	30	—	44
Гунибский	28	—	18
Рутульский	25	—	18
Агульский	22	—	10
Кахибский	15	—	2
Акушинский	8	—	22
Чародинский	5	—	—
Ахвахский	2	—	—
Всего по горам:	26	—	34
Всего по ДАССР:	64	74	47

* * *

Как видно из публикуемой сводки, по данным на 15 августа, ни один из районов республики еще не закончил уборки ранних зерновых. Между тем в ряде плоскостных районов перестоявшие хлеба начали осыпаться. Сейчас в плоскостных районах каждый день промедления с уборкой хлебов чреват большими потерями. На полях колхозов селения Утамыш, Каякентского района, потери уже достигают на отдельных участках 2 центнеров на гектар. В Хасавюртовском районе нужно еще убирать около тысячи гектаров зерновых культур, а за 3-ю пятидневку августа убрано всего 148 гектаров. Неудовлетворительные темпы уборки и обмолота в колхозах Дербентского, Каякентского, Буйнакского районов.

Положение осложняется еще тем, что не везде колхозы организуют сбор колосьев не везде быстро скирдуют скошенные хлеба, не везде своевременно их обмолачивают. В Бабаюртовском и Каякентском районах до сих пор обмолочено лишь то, что убрано комбайнами.

Запаздывают с уборкой урожая хлебов и некоторые горные районы. Левашинские и акушинские колхозы начали уборку одними из первых, между тем они значительно отстали от колхозов многих районов.

На-днях бюро Обкома ВКП(б) в своем постановлении о ходе уборки в Карабудахкентском районе предупредило руководителей Карабудахкентского района, что если в ближайшее время они не примут решительных мер к ликвидации недостатков в уборке урожая, то они будут привлечены к строгой ответственности. Бюро Обкома ВКП(б) предупредило директора Манасской МТС тов. Омаршаева, что в случае непринятия серьезных мер к предотвращению имеющихся серьезных недочетов в уборочных работах МТС, он будет исключен из рядов ВКП(б), снят с работы и отдан под суд.

Постановление бюро Обкома ВКП(б) по Карабудахкентскому району является серьезным предупреждением для руководителей всех отставших районов колхозов, совхозов и МТС.

Сейчас, в дни Отечественной войны, каждый дополнительно собранный пуд зерна имеет огромное значение. Кто запаздывает с уборкой, тот допускает потери, а следовательно, совершает тягчайшее преступление перед фронтом и Родиной. Нужно в кратчайший срок завершить уборку хлебов!

ИСПОЛЬЗОВАТЬ ВСЕ РЕЗЕРВЫ КОНСЕРВНОЙ ПРОМЫШЛЕННОСТИ

Консервщики Дагестана, участвуя во Всесоюзном социалистическом соревновании, выполнили план первого полугодия в натуре на 182 проц. и в ценностном выражении на 158 проц. Все заводы треста значительно перевыполнили план. Сейчас консервные заводы вступили в решающий третий квартал, в течение которого нужно переработать тысячи тонн овощей и фруктов.

Заводы в основном неплохо подготовились к овощно-фруктовому сезону. Ремонт оборудования все заводы закончили по графику, утвержденному Наркомом пищевой промышленности СССР, с оценкой «отлично» и «хорошо». Лишь буйнакский консервный завод (главный механик тов. Протопопов) затянул ремонт выпарной станции томатной линии.

Во время подготовки к сезону заводы, преодолевая трудности, провели большие работы по реконструкции и рационализации производства. Например, буйнакский завод заново организовал цех по выработке жестяной тары. На пайке банок применили электропаяльники, что дало значительную экономию горючего, увеличило производительность труда и улучшило условия работы. Расширено автоклавное отделение с установкой дополнительно трех автоклавов. Капитально отремонтирована котельная.

На дербентском комбинате организован цех по выработке мастики для жестяных банок, которая раньше завозилась из Ленинграда. На касумкентском заводе установлены автоклавы для стерилизации компотов вместо открытых ванн.

Но одновременно нужно отметить, что некоторые заводы не смогли обеспечить выполнение к сроку важных технических мероприятий. На хасавюртовском заводе не закончили монтаж парового котла Шухова, на касумкентском заводе также не был закончен монтаж парового котла. Эти недоделки не могут не сказываться на темпах производства.

Сезон начался. С первого месяца третьего квартала буйнакский завод (директор тов. Шейхов) и хасавюртовский (директор тов. Магомедов) работают неплохо. Оба они досрочно выполнили июльский план. Вместе с тем эти успехи не могут служить основанием для самоуспокоения, так как заводы не выполняют плана в ассортименте. План перевыполняется за счет фруктовых консервов, что само по себе является положительным явлением, но недопустимо, что оба завода не выполняют плана по консервированным огурцам, а хасавюртовский завод — по овощным закусочным консервам.

Резко отстали в июле дербентский комбинат (директор тов. Семенов), касумкентский завод (директор тов. Мамедов), Управление горными консервными заводами (директор тов. Ханов). На заводы подвозится мало овощей и фруктов. Значительная часть вины в этом ложится на колхозы. Колхозы им. Коминтерна и им. Буденного, Хасавюртовского района, им. Калинина и им. Сталина, Буйнакского района, задерживают сдачу овощей заводам. Колхозы «Большевик», «Сталинчиляр», Дербентского района, отдельные колхозы нагорного Дагестана, как-то им. Кирова, им. Дударова, им. Орджоникидзе затянули заключение с заводами контрактационных договоров на сдачу фруктов, стремясь сбыть фрукты на базаре, вместо того, чтобы сдать их государству.

Вместе с тем в слабом поступлении сырья повинны и сами руководители заводов, которые выжидают, что овощи сами придут к ним, проявляют беспечность, безынициативность.

Большие затруднения испытывает консервная промышленность в связи с недостатком тары для расфасовки консервной продукции. Опыт отдельных заводов показывает, что из этого положения можно также найти выход. Буйнакский консервный завод и Управление горными заводами пошли по пути освоения жестяных банок большой емкости. Управление горными консервными заводами использует для жестяных банок старые резиновые кольца, которые ранее считались негодными для этой цели.

Консервные заводы Дагестана испытывают острую нужду в 3-литровых и 15-литровых баллонах для расфасовки компотов, консервированных огурцов, овощных маринадов и томат-пюре. Основным поставщиком этой тары является стекольный завод «Дагогни». Совнарком Союза ССР своим постановлением от 16 марта обязал завод «Дагогни» дать во втором и третьем кварталах консервным заводам Дагестана 500 тысяч 3-литровых и 100 тысяч 15-литровых баллонов. Это задание правительства не выполняется. Консервные заводы получили от стеклозавода только 77 тысяч 3-литровых и 31 тысячу 15-литровых баллонов. К тому же от 10 до 40 проц. тары прибывает на завод браковэнной (щербленой и битой) из-за того, что при погрузке в вагоны баллоны не прокладываются соломой. Консервная промышленность испытывает острую нужду в таре и в этих условиях отставание стеклозавода «Дагогни» особенно недопустимо.

В связи с недостатком бочковой тары для изготовления солений по заданию Наркомпищепрома СССР консервные заводы треста должны построить заземленные цементные бассейны: дербентский комбинат — емкостью на 250 тонн, буйнакский завод — на 180 тонн и хасавюртовский на 400 тонн. Не все заводы справляются с этим заданием. Дербентский комбинат проявил инициативу и на необходимую емкость приобрел деревянные чаны. Хасавюртовский завод закончил строительство бассейнов на самом заводе, но в колхозах только приступил к рытью котлованов. Буйнакский завод из 9 бассейнов закончил всего 3, а в колхозах совсем еще не приступил к строительству. Руководители буйнакского и хасавюртовского заводов недооценивают значения строительства заземленных бассейнов, а ведь это ослабит остроту нужды в таре и даст возможность полностью выполнить заказы Красной Армии.

У консервной промышленности Дагестана налицо все условия для выполнения государственного плана. Нужно только по-большевистски преодолеть трудности в работе, проявить больше инициативы и предприимчивости, использовать все резервы и тогда фронт и тыл получат от нас больше продовольствия.

С. ЯСТРЕБОВ.

Главный инженер Дагконсервтреста.

ЗА РУБЕЖОМ

Завершение военных действий на острове Сицилия

ЛОНДОН, 18 августа. (ТАСС). Как официально сообщается, всякое сопротивление противника на острове Сицилия прекратилось.

Агентство Рейтер передает, что самолеты союзников уничтожили или повредили во время эвакуации с острова Сицилия через Мессинский пролив 306 судов с войсками противника.

ЛОНДОН, 19 августа. (ТАСС). Агентство Рейтер передает, что, согласно неполным данным, потери войск союзников во время боев на острове Сицилия составили к 10 августа около 25.000 человек убитыми, ранеными, пропавшими без вести и пленными. Согласно официальным сообщениям, союзники взяли на Сицилии 135.000 пленных; потери противника убитыми и ранеными составили по меньшей мере 32.000 человек. Союзники уничтожили и захватили 260 танков и 502 орудия. До 12 августа было сбито или захвачено на земле 1.013 самолетов.

В другом сообщении агентства указывается, что Мессина совершенно разрушена. По словам жителей Мессины, немцы, отступая, увозили с собой все, что возможно. Они разоружили итальянцев и забрали у них все имущество.

— ⊙ —

Действия авиации союзников

ЛОНДОН, 18 августа. (ТАСС). Как официально сообщается, крупные соединения американских тяжелых бомбардировщиков совершили вчера налет на Швейнфурт и авиационный завод в Регенсбурге (Германия). Бомбардировка прошла успешно. Фотос'емкой установлено, что авиационному заводу «Мессершмитт» в Регенсбурге причинены серьезные повреждения. В воздушных боях с противником сбито 33 неприятельских истребителя. Из этих операций на свои базы не вернулся 41 самолет.

В тот же день авиация союзников совершила ряд налетов на германские аэродромы во Франции.

Английская авиация подвергла бомбардировке военные об'екты Берлина.

ЛОНДОН, 19 августа. (ТАСС). Штаб военно-воздушных сил союзников в Северной Африке сообщает, что в ночь на 18 и 19 августа авиация союзников атаковала вражеские коммуникации в Южной Италии, а также гавань Занте и другие пункты на западном побережье Греции.

— ⊙ —

Положение в Италии

ЛОНДОН, 18 августа. (ТАСС). По сообщению агентства Рейтер, в 6 главных городах Италии—Риме, Турине, Неаполе, Генуе, Милане и Флоренции—возобновились демонстрации за мир. Демонстрации и стачки широко распространяются сейчас по всей стране.

Телеграфная и телефонная связь Италии с Швейцарией прервана.

НЬЮ-ЙОРК, 19 августа. (ТАСС). Бернский корреспондент агентства Юнайтед пресс передает, что, по полученным из Италии сведениям, в Генуе бастуют портовые рабочие, требуя прекращения войны. Между бастующими рабочими и портовой полицией произошли столкновения.

— ⊙ —

Массовое бегство населения из германских городов

СТОКГОЛЬМ, 18 августа. (ТАСС). Согласно многочисленным сообщениям гитлеровских газет, массовое бегство из германских городов населения, спасающегося от бомбардировок, создает дополнительные трудности для германского железнодорожного транспорта и без того дезорганизованного.

По сообщению гитлеровской газеты «Дейче альгемейне цейтунг», многие сотни тысяч городских жителей, спасающихся от бомбардировок, заполняют сельские районы Германии. Среди эвакуированных царит острое недовольство.

— ⊙ —

Осадное положение в Норвегии

СТОКГОЛЬМ, 18 августа. (ТАСС). Шведское радио сообщило, что в Норвегии введено осадное положение.

Как указывается в приказе командующего германскими оккупационными войсками в Норвегии генерала Фалькенхерста, большая часть норвежских офицеров не оправдала надежд Германии и бежала из Норвегии, чтобы бороться против германской армии. Многие офицеры вступили в нелегальные антигерманские организации. В связи с этим Гитлер дал распоряжение перевести всех норвежских офицеров, за исключением сотрудничающих с немцами, в лагери для военнопленных в Германию.

— ⊙ —

ПРИБЫТИЕ РУЗВЕЛЬТА В КВЕБЕК

КВЕБЕК, 17 августа. (ТАСС). Президент США Рузвельт прибыл сегодня в Квебек в сопровождении Гарри Гопкинса. Его встречали Черчилль, Маккензи Кинг и генерал-губернатор Канады.

— ⊙ —

ПРИБЫТИЕ ИДЕНА И КАДОГАНА В КВЕБЕК

ЛОНДОН, 18 августа. (ТАСС). Как сообщает корреспондент агентства Рейтер из Квебека, сегодня днем сюда прибыли английский министр иностранных дел Иден и постоянный заместитель министра иностранных дел Кадоган.

Зам. ответственного редактора
В. ПУТЕРБРОТ.

КИНОТЕАТР
„ТЕМП" СЕГОДНЯ
демонстрируется новый
звуковой художественный фильм
„ПАРТИЗАНЫ В СТЕПЯХ УКРАИНЫ"

ТРЕБУЮТСЯ:
Дагестанскому химзаводу — на постоянную работу работники цеха спичек, подростки и взрослые, работники охраны, слесари, токари и другие рабочие. Принятые обеспечиваются столовой и магазином. Одиноким предоставляется общежитие. Обращаться по адресу: Химзавод (за городом), отдел кадров.

Адрес редакции и издательства: Махач-Кала, Пушкинская, 6. Телефоны: зам. ответ. редактора и отдел партийной жизни — 1-05, ответ. секретаря и промышленно-транспортный отдел — 8-04, общий — 3-22, отделов: военно-оборонного — 2-48, сельскохозяйственного — 7-83, писем и рабселькоров — 9-80, выпускающего — 8-44, издательства — 1-87, отдела об'явлений и заказов — 2-11.

С—3541. Типография издательства «Дагестанская правда» Заказ № 295.

Пролетарии всех стран, соединяйтесь!

ДАГЕСТАНСКАЯ ПРАВДА

№ 168 (6434)
СУББОТА
21
АВГУСТА
1943 г.
Цена 20 коп.

Орган Дагестанского Обкома, Махачкалинского Горкома ВКП(б) и Верховного Совета ДАССР

Красная Армия продолжает свое победоносное наступление. Колхозники и колхозницы Дагестана! Поддержим наступление Красной Армии смелым наступлением в труде! Будем еще более самоотверженно, напряженно работать на колхозных полях!

ЗАБОТА ОБ УЧИТЕЛЕ

Плодотворно и энергично трудится на ниве народного образования советское учительство. Оно с честью выполняет свои ответственные задачи — обучает и воспитывает наших детей, нашу прекрасную молодежь. Неизбежные в условиях военной обстановки трудности возникли и перед школой. Но, каковы бы ни были трудности, все дети школьного возраста должны учиться, школа должна работать, занятия должны протекать организованно, нормально, учебные программы должны выполняться полностью. Таково требование нашего народа.

Патриотический под'ем советского народа в дни Отечественной войны захватил также армию учителей и их воспитанников, учащихся школ. Проявлением этого под'ема явилось участие школьников и школьниц в сельскохозяйственных работах: под руководством своих учителей они помогли и продолжают помогать колхозам и совхозам взрастить и убрать высокий урожай.

Советские учителя выступают в качестве агитаторов, вдохновляя широкие народные массы на трудовые подвиги во имя победы над ненавистным врагом. Советские учителя отечески опекают детей, на время войны разлученных со своими родителями или ставших сиротами. Советские учителя вместе со всеми трудящимися активно участвуют в восстановлении освобожденных городов и сел, в короткий срок возобновляя деятельность школ, библиотек, клубов и других культурных учреждений.

Высоко оценивая работу учителей, советская Родина окружила их всенародным почетом и вниманием.

Многие передовые учителя награждены орденами и медалями, удостоены звания заслуженного учителя республики. Правительство заботится об улучшении материально-бытового положения учителей.

На-днях СНК СССР и ЦК ВКП(б) приняли постановление о повышении заработной платы учителям и другим работникам начальных и средних школ. Факт этот еще раз показывает, какое огромное значение в нашей стране придается школе, народному образованию, его деятелям. Советское государство расходует сейчас огромные средства на военные нужды. И то обстоятельство, что постановление принято в трудных условиях военного времени, убедительно подтверждает, сколь дороги нашему народу интересы школы, сколь близко народ живет ее жизнью, ее нуждами.

Постановление СНК СССР и ЦК ВКП(б) диференцирует оплату труда учительских кадров. Если учитель имеет больший стаж педагогической работы, если он обладает более высоким образовательным цензом, он будет получать большую заработную плату.

В нашей стране, где существует много педагогических учебных заведений, учителя имеют все возможности повышать свою квалификацию, совершенствовать свои знания, свое мастерство. Постановление партии и правительства будет стимулировать повышение квалификации учителей, их культуры, будет способствовать дальнейшему улучшению качества образовательно-воспитательной работы советской школы.

Сталинская забота о народном учителе находит свое выражение во всех уголках Советского Союза. Бюро Саратовского Обкома ВКП(б) и исполнительный комитет областного Совета депутатов трудящихся приняли на-днях решение, по которому в городах и районах области создаются специальные комиссии, обязанные проверить материально-бытовые условия учителей и оказать необходимую помощь нуждающимся. К 1 ноября должны быть закончены заготовка и вывоз топлива для учителей на весь отопительный сезон. В Вольске и Балашове организуются специальные столовые для учителей, а в Саратове—столовая диэтического питания.

Приходится, однако, признать, что далеко не везде еще отдают себе отчет в необходимости позаботиться об учителе, создать для него нормальные условия работы. К сожалению, находятся и такие руководители, которые до обидного мало делают для школы, для учителей. Неужели трудно понять, что забота о школе, о ее кадрах, несмотря на все трудности, вызванные войной,—наше кровное дело?

Скоро начнется новый учебный год в школах. Возникает ряд вопросов. Все ли подготовлено? Ведь у нас часто бывало так: приходит время начинать школьные занятия, а смотришь: то одно, то другое недоделано, доделывать же поздно — время ушло. Топливо, школьные принадлежности, состав школьников, состав учителей—обо всем надо подумать, все надо предусмотреть во время.

Справедливы требования, чтобы для учителя были созданы нормальные условия работы. Но также законны требования к работникам школ: в школьных делах есть еще немало существенных недостатков, их нужно устранить, добиться образцовой работы всех звеньев школьной системы.

В текущем году вводятся в действие утвержденные Совнаркомом РСФСР правила поведения учащихся. Настойчиво внедрять правила поведения в среду учащихся с первого же дня начала учебных занятий, ликвидировать нарушения дисциплины в школе, повысить качество школьных занятий—такова задача.

Участники состоявшегося недавно в Москве всероссийского совещания по народному образованию в посланном товарищу Сталину приветствии писали:

«Не покладая рук будем мы бороться за осуществление закона о всеобуче, за повышение качества работы школы, которая должна воспитывать поколения грамотных, культурных, физически здоровых и дисциплинированных людей, безгранично преданных советской Родине».

В ответ на постоянную заботу партии и правительства, всего народа советское учительство должно приложить все усилия, мобилизовать все свои способности, чтобы молодежь, закончившая советскую школу, была достойна своей великой Родины, пестующей и окружающей ее материнским вниманием.

(Из передовой «Правды» за 20 августа).

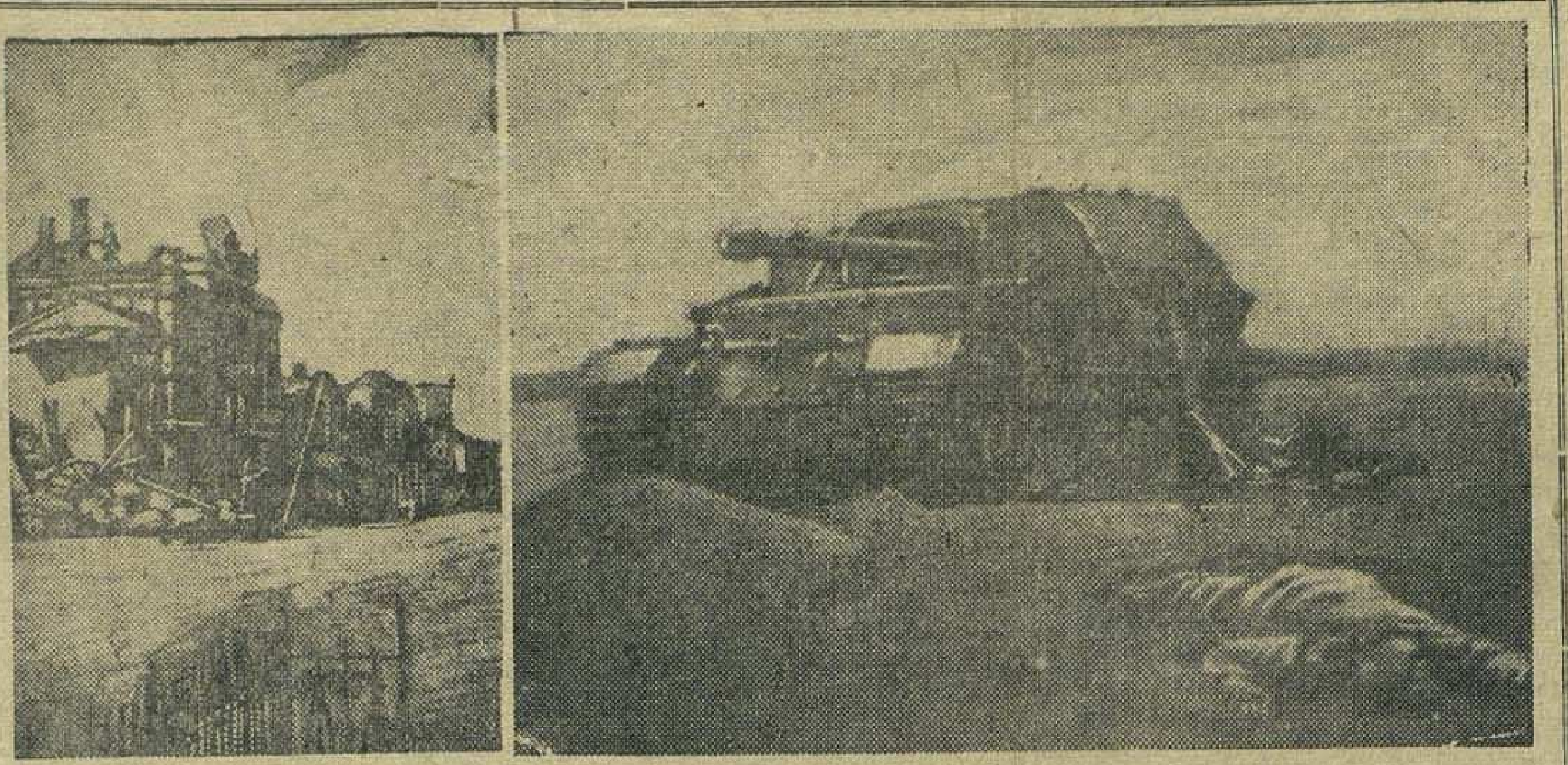

Отступая из Орла, немцы взорвали все лучшие общественные и жилые здания города. На первом снимке вы видите разрушенные немцами здания на Кооперативной улице. Обгорелые остовы домов, пустынные улицы... Ненависть к врагу вызывают у бойцов Красной Армии эти следы фашистского хозяйничанья. Они мстят немецким разбойникам, беспощадно истребляя гитлеровских бандитов, уничтожая их боевую технику. Вот немецкая самоходная пушка, подбитая меткими выстрелами нашей артиллерии. Рядом труп немца. Такая судьба ждет всех гитлеровцев, вторгшихся на нашу родную землю.

(Фото ТАСС).

НА УКРАИНСКОЙ ЗЕМЛЕ

ДЕЙСТВУЮЩАЯ АРМИЯ, 20 августа. **(Спец. корр. ТАСС).** Под палящим августовским солнцем мимо огромных массивов поросшей бурьяном и сорняками украинской земли на запад к линии фронта идут войска, движется боевая техника. Навстречу свежим подкреплениям попадаются бойцы и офицеры, возвращающиеся с передовой. Их лица черны от пыли, загара и дыма сражений.

На украинской земле развернулись сражения, масштабы которых непрерывно возрастают. Немцы стянули сюда новые силы. Противник, кроме того, усиленно маневрирует наличными силами, быстро перебрасывая на угрожаемые участки подкрепления. Гитлеровцы готовы зубами вцепиться в землю Украины, лишь бы только сдержать напор наших войск и не дать им продвинуться вперед. С раннего утра и до позднего вечера чередуются немецкие контратаки, которые одна за другой отбиваются нашими войсками с большими для противника потерями.

Особенного ожесточения достигли бои в последние дни. Немцы предприняли несколько контратак. Одна контратака отбивалась, за ней следовала другая. Против наших бойцов шли тяжелые танки, самоходные пушки, отборные гитлеровские батальоны, правда, уже потрепанные в предыдущих боях. Они отчаянно силились сбить наши войска с занимаемых рубежей, но безрезультатно.

Беспрерывно гремит артиллерия разных калибров. На участке, который прикрывает важную железнодорожную коммуникацию немцев, в воздухе непрерывной чередой идут на бомбежку наши самолеты. Немцы здесь особенно яростно сопротивляются. Наши войска искусными маневрами нарушают работу магистрали, подрывают полотно на больших участках.

Отчаявшись сломить наступательный порыв советских войск, силой десятков «Тигров», «Фердинандов», отборными батальонами, немецкое командование прибегает к различным уловкам. Немцы густо минируют местность. По местам, где войска Красной Армии прошли с боями на запад, вдоль дорог нашими саперами расставлены предупреждающие надписи: «мины». У обочин дорог лежат кучи немецких мин. На окраине одного села немцы бросили 6 новеньких бричек. Казалось, что их оставили впопыхах. Но стоило только сесть в повозку, как последовал бы взрыв. Осторожность и бдительность саперов предупредили его.

Не так давно войска Красной Армии начали наступление на украинской земле, но пройдены уже десятки километров, пройдены с жестокими боями, с преодолением множества препятствий, с отражением десятков немецких контратак. Бойцы спокойно вступают в единоборство с немецкими «Тиграми» и выходят победителями. Вот один из многих примеров.

Взвод противотанковых ружей продвигался вперед. Вдруг из-за рощи показались немецкие танки. Бойцы залегли. Одна из машин пошла на окоп красноармейца Соколова. Танк долго утюжил окоп, поворачивался направо и налево, вращался вокруг своей оси, но Соколов, прижавшись ко дну окопа, остался жив. Как только танк ушел, Соколов поднялся и открыл огонь по его задней части. Немецкие танкисты заметили, что огневая точка ожила. Танк снова развернулся и начал еще крепче утюжить окоп Соколова. Казалось, Соколов был заживо погребен в земле. Но как только танк пошел вперед, Соколов поднялся во весь рост и, выстрелив из ружья, подбил фашистскую машину.

Наступление наших войск продолжается. Километр за километром перед глазами советских воинов предстает украинская земля, опустошенная немцами за два года оккупации. Села обезлюдели, у оставшегося в живых населения нет ни хлеба, ни скота, ни домашней птицы. Все сожрано немецкой саранчой.

Н. МАРКОВСКИЙ.

Молодежь Ворошиловградской области в боях за Родину

Две трети членов Ворошиловградской областной комсомольской организации сражаются за Родину в рядах Красной Армии и в партизанских отрядах.

В первые дни освобождения области от гитлеровцев свыше 50 тысяч юношей и девушек вышли на восстановление дорог, мостов и строительство оборонных сооружений, взялись за восстановление разрушенных предприятий, хозяйства городов и поселков.

В Совнаркоме ДАССР и Обкоме ВКП(б)

I.

Совет Народных Комиссаров ДАССР и бюро Обкома ВКП(б), рассмотрев итоги работы артелей промысловой кооперации за июль 1943 года, признали победителями в социалистическом соревновании по выполнению производственных планов следующие артели:

буйнакскую артель «Швейпром», выполнившую план июля на 193,2 проц., и план по ремонту одежды на 130 проц.;

буйнакскую трикотажную артель «Красная звезда», выполнившую план июля на 155,7 проц. и план по ремонту одежды на 200 проц.;

махачкалинскую пищевую артель «Красный восток», выполнившую план июля на 134,3 проц., по улову рыбы — на 150 проц., по кондитерским изделиям—на 182 проц.

К числу передовых артелей Управления промкооперации, выполнивших план июля, относятся также **махачкалинская трикотажная артель имени Долорес Ибаррури, кумухская швейно-трикотажная артель, дербентская текстильно-ткацкая артель, махачкалинская артель им. III Интернационала, буйнакская артель «Кожевник».**

Переходящее Красное знамя **Обкома ВКП(б) и Совнаркома ДАССР и первая денежная премия в размере 15 тыс. рублей присуждены коллективу буйнакской швейной артели «Швейпром»,** обеспечившей успешное выполнение плана июля по всем показателям.

Вторая денежная премия в размере 10 тыс. рублей присуждена буйнакской трикотажной артели «Красная звезда».

Третья денежная премия в размере 5 тыс. рублей — махачкалинской пищевой артели «Красный восток».

Совнарком ДАССР и Обком ВКП(б) призвали всех членов артели промысловой кооперации в третьем квартале еще шире развернуть социалистическое соревнование, увеличить ряды стахановцев и мобилизовать все силы на досрочное выполнение годового производственного задания по выпуску продукции отличного качества.

II.

Совет Народных Комиссаров ДАССР и бюро Обкома ВКП(б), рассмотрев итоги работы артелей кооперации инвалидов за июль с. г., признали победителями в социалистическом соревновании по выполнению производственных планов следующие артели:

буйнакскую артель имени Ворошилова, выполнившую план на 141,1 проц.;

двигательстроевскую артель «Труженик», выполнившую план на 181,3 проц.

К числу передовых артелей Даткоопинсоюза, выполнивших план июля, относятся артели **«Красный пошивочник»** и **«Красный химик».**

Совнарком ДАССР и бюро Обкома ВКП(б) постановили оставить **переходящее Красное знамя Обкома ВКП(б) и Совнаркома ДАССР за коллективом артели имени Ворошилова,** как лучшей артели системы Даткоопинсоюза, обеспечившей успешное выполнение плана июля по всем показателям. Одновременно **артели имени Ворошилова выдается первая денежная премия в сумме 15 тыс. рублей.**

Вторая денежная премия в сумме 10 тыс. рублей присуждается артели «Труженик».

Совнарком ДАССР и Обком ВКП(б) призвали всех членов артелей кооперации инвалидов обеспечить и в дальнейшем широкое развертывание социалистического соревнования и стахановского движения, мобилизовать все свои силы на выполнение и перевыполнение производственного задания по выпуску продукции отличного качества для нужд фронта и нашей Родины.

Воскресные университеты и лектории

Центральное лекционное бюро при Наркомпросе РСФСР организовало в крупнейших промышленных центрах Урала воскресные университеты и лектории, где читаются лекции по истории литературы и научно-техническим вопросам.

ТРАГЕДИЯ ЖИЗДРЫ

ДЕЙСТВУЮЩАЯ АРМИЯ, 18 августа. **(Спец. корр. ТАСС).** Мы видели много городов, разрушенных немцами, на них жутко смотреть. Только каменные остовы остались от домов, ни крыш, ни окон, ни полов—все сожжено, все разбито.

В Жиздре не осталось абсолютно ничего. Ни одной школы, ни одной трубы, ни одного фундамента. Все до одного строения спалены и взорваны.

Лишь обгоревшие, оголенные деревья возвышаются над дотлевающими пожарищами. Кажется, какой-то огненный ураган невиданной силы промчался здесь и оставил после себя огромнейшее черное пятно. Это дело рук немецких захватчиков! Немцы один за одним взорвали больше чем 2 тысячи каменных домов, не оставили ничего — ни деревца, ни скамеечки, ни колодца, ни забора. Смели, сравняли все с землей.

До захвата города немецкими оккупантами в нем жили 15 тысяч советских граждан. Мы долго бродили по развалинам Жиздры, пока на окраине у рощи нашли несколько стариков, женщин и детей.

Населению было приказано эвакуироваться в глубь немецкого тыла, но кто хочет остаться—должен притти в комендатуру за специальной справкой. Толпы людей устремились в комендатуру. В первый день справки получили 300 человек. Той же ночью к ним нагрянула жандармерия, забрала все имущество и их первыми погнала в тыл.

После этой провокации жители больше не пошли в комендатуру, а стали разбегаться по лесам. Гитлеровцы выделили специальный отряд, который вместе с жандармерией вылавливал скрывшихся в лесах. Задержанных расстреливали на месте.

Не более, чем сотне человек удалось скрыться в лесах. Сейчас они выходят и изумленно смотрят на то, что осталось от их города.

—Я ничего не понимаю, я ничего не узнаю, — говорит один из них, Андрей Васильевич Платонов, проживший здесь 70 лет.—Я не могу даже сказать, какая здесь проходила улица.

Мы долго ходим по страшным пепелищам, по этому месту невиданных разрушений. Идущие навстречу бойцы с сочувствием смотрят на старика. Один из них подошел к Андрею Васильевичу:

—Отец,—сказал он, — мы это на всю жизнь запомним.

Е. РАТНЕР.

УКАЗ
ПРЕЗИДИУМА ВЕРХОВНОГО СОВЕТА ДАССР

О присвоении имени Героя Советского Союза тов. ГАЛЬЧЕНКО Леонида Акимовича железнодорожной школе № 14 и детскому саду № 9 гор. Махач-Кала.

Присвоить имя Героя Советского Союза Гальченко Леонида Акимовича:

1. Железнодорожной школе № 14 в г. Махач-Кала.

2. Детскому саду № 9 в гор Махач-Кала.

Председатель Президиума
Верховного Совета ДАССР
А. ТАХТАРОВ.
Секретарь Президиума
Верховного Совета ДАССР
П. КУРОЧКИН.

Гор. Махач-Кала. 13 августа 1943 г.

Собрание партийного актива гор. Махач-Кала

19 августа в помещении Дагтостеатра состоялось собрание партийного актива Махач-Кала.

С докладом об изучении книги товарища Сталина «О Великой Отечественной войне Советского Союза» выступил заведующий отделом пропаганды и агитации горкома ВКП(б) тов. Петровский. В прениях по докладу выступили: тт. Пикуль (доцент Дагмединститута), Гологорская (зав. горпарткабинетом), Галахов (станция Махач-Кала-сортировочная), Эльсон (пивзавод), Умаханов (диспетчер Махачкалинского отделения), Зайченко (судоремонтстрой), Карабеков (пединститут), Снегирев — секретарь горкома ВКП(б).

Собрание партийного актива единодушно приняло резолюцию, в которой намечены практические мероприятия по глубокому изучению сталинских документов и претворению их в жизнь.

От Советского Информбюро

ОПЕРАТИВНАЯ СВОДКА ЗА 20 АВГУСТА

В течение 20 августа наши войска на ХАРЬКОВСКОМ направлении, преодолевая сопротивление и контратаки противника, продолжали наступление и, продвинувшись на отдельных участках от 5 до 10 километров, заняли свыше 20 населенных пунктов, в том числе город ЛЕБЕДИН.

На БРЯНСКОМ направлении и в районе юго-западнее СПАС-ДЕМЕНСКА наши войска на отдельных участках вели бои, в результате которых улучшили свои позиции.

На других участках фронта наши войска вели боевую разведку и артиллерийско-минометную перестрелку с противником.

В течение 19 августа наши войска на всех фронтах подбили и уничтожили 124 немецких танка. В воздушных боях и огнем зенитной артиллерии сбито 118 самолетов противника.

* * *

На Харьковском направлении наши войска, преодолевая сопротивление и отражая контратаки противника, продолжали наступление.

Северо-западнее Харькова части Н-ского соединения продвинулись вперед и заняли свыше 20 населенных пунктов, в том числе город Лебедин. Немцы подтянули новые силы пехоты и танков и контратаками пытались задержать наступление наших войск. Произошли крупные танковые бои, в ходе которых подбито и сожжено свыше 45 немецких танков. Противник понес большие потери и был вынужден отступить. Советские бойцы захватили несколько складов с боеприпасами, горючим, военным снаряжением, продовольствием и другие трофеи.

Западнее Харькова бойцы Н-ской части уничтожили 600 немецких солдат и офицеров, 8 орудий, 36 пулеметов и захватили 7 складов с различным военным имуществом.

Юго-восточнее Харькова наши войска, сломив упорное сопротивление противника, заняли ряд укрепленных пунктов, уничтожив при этом до батальона гитлеровцев. Захвачено 7 орудий, 43 пулемета, из них 8 крупнокалиберных, 14 минометов и 2 склада боеприпасов.

Наша авиация прикрывает наступающие советские войска и наносит противнику тяжелые удары. Летчики-истребители Н-ской части за 5 дней сбили 31 немецкий самолет. Младший лейтенант Дудниченко за это время сбил 2 бомбардировщика и 2 истребителя противника. Младший лейтенант Левкович уничтожил 3 немецких самолета. Шестерка истребителей, ведомая младшим лейтенантом Веселовским, встретилась в воздухе с 36 немецкими бомбардировщиками. Наши истребители атаковали противника и вынудили немецких летчиков повернуть обратно. Преследуя противника, летчики под командованием тов. Веселовского сбили 7 немецких самолетов.

* * *

На Брянском направлении наши войска продолжали наступление. Противник, опираясь на заранее подготовленные позиции, оказывает упорное сопротивление. Части Н-ского соединения, с боями продвигаясь вперед, заняли несколько населенных пунктов, уничтожив при этом свыше 800 немецких солдат и офицеров. На другом участке наши бойцы овладели сильно укрепленным узлом вражеской обороны. Немцы предприняли несколько контратак, но были отброшены. В этом бою уничтожено до 500 гитлеровцев, 6 полевых и 2 самоходных орудия, 7 минометов и 22 пулемета. Взяты трофеи.

* * *

Юго-западнее Спас-Деменска части Н-ского соединения окружили и в ожесточенном бою уничтожили немецкие гарнизоны опорных пунктов Нестеры и Горки. Истреблено свыше 2 батальонов гитлеровцев. Противник подтянул резервы и предпринял несколько контратак. Отбив вражеские контратаки, советские бойцы продолжали продвигаться вперед и улучшили свои позиции.

За день боев уничтожено более 1.000 немецких солдат и офицеров, 5 танков, 13 полевых и 10 самоходных орудий, 9 минометных батарей и 58 пулеметов. Захвачены трофеи и пленные.

Наши летчики в воздушных боях в течение дня сбили 27 самолетов противника.

* * *

На Ленинградском фронте наши подразделения истребили свыше 800 немецких солдат и офицеров. Огнем нашей артиллерии уничтожено 9 немецких танков, 36 орудий, разрушено 32 дзота и 26 блиндажей противника. Группа разведчиков под командованием младшего лейтенанта т. Корпака под покровом ночи скрытно проникла в расположение немцев. Советские бойцы взорвали землянку и уничтожили находившихся в ней гитлеровцев. Захватив в плен немецкого унтер-офицера, разведчики вернулись в свое подразделение.

* * *

Нашими кораблями в Баренцовом море потоплены 3 немецких тральщика.

В Черном море авиацией флота потоплены два сторожевых катера противника.

* * *

Партизанский отряд, действующий в одном из районов Ленинградской области, в ночь на 3 августа напал на немецкий гарнизон в одном населенном пункте. Партизаны уничтожили 28 гитлеровцев, взорвали склад боеприпасов, продовольственный склад и 2 гаража. Партизаны другого Ленинградского отряда забросали гранатами дом, занятый офицерами противника. Убиты комендант и 8 немецких офицеров. Группа подрывников этого же отряда пустила под откос немецкий воинский эшелон. Разбиты 12 вагонов. В результате крушения убито более 60 гитлеровцев.

* * *

На Харьковском направлении захвачен в плен командир немецкого батальона в чине капитана. Военнопленный просил не оглашать его фамилии в печати. Он рассказал: «Мой отец — генерал, ранее командовал немецким армейским корпусом, а в настоящее время занимает высокий пост в германском генеральном штабе. Месяц тому назад я был в отпуску. Мы подолгу беседовали с отцом о международном и военном положении. Он заявил, что последние события убедили его в неизбежном поражении немецкой армии. Отец говорил, что нынешнее положение в стране во многом напоминает 1918 год. Людские резервы уже исчерпаны, а промышленное производство идет на убыль. По словам отца, в высших военных кругах сейчас более, чем когда-либо, опасаются открытия второго фронта в Европе. Гитлер завел Германию в тупик и трагическая развязка приближается с каждым днем.

На фронт я вернулся в самый разгар боев. Танковая дивизия, в которую входит мой батальон, понесла тяжелые потери в людях и технике. Мой батальон за 17 дней потерял убитыми 8 офицеров, 31 унтер-офицера и 376 солдат. Падение Орла, Белгорода и других городов вызвало всеобщую растерянность. Но особенно удручает всех то, что русские захватили у нас лето, которое мы привыкли считать сезоном успехов немецкой армии».

УКАЗ ПРЕЗИДИУМА ВЕРХОВНОГО СОВЕТА ДАССР

О награждении Почетными грамотами Верховного Совета ДАССР передовых медицинских работников и работников эвакогоспиталей Наркомздрава ДАССР, в связи с 25-летним юбилеем советского здравоохранения

За образцовую работу по медицинскому обслуживанию больных и раненых бойцов и командиров Красной Армии и населения наградить Почетными грамотами Верховного Совета ДАССР:

1. **Абрашова Александра Самойловича** — начальника корпуса.
2. **Аитову Разиат Хирисовну** — старшую медсестру.
3. **Айрапетову Александру Павловну** — медсестру.
4. **Белецкую Раису Ароновну** — политрука.
5. **Бутенко Марию Федоровну** — санитарку.
6. **Еремину Александру Александровну** — начальника хирургического отделения.
7. **Закиеву Марию Капшалаевну** — медсестру.
8. **Зиновьеву Александру Максимовну** — медсестру.
9. **Казеницкую Александру Ефимовну** — медсестру.
10. **Кирилову Лию Михайловну** — заведующую аптекой.
11. **Кирпун Веру Яковлевну** — медсестру.
12. **Коцман Лидию Эмануиловну** — секретаря парторганизации.
13. **Макарова Ивана Пантелеевича** — зам. начальника по политчасти.
14. **Малиновскую Евдокию Александровну** — старшую медсестру.
15. **Мегерскую Елизавету Александровну** — начальника терапевтического отделения.
16. **Митяеву Полину Ивановну** — старшую диэтсестру.
17. **Милентьева Валентина Николаевича** — старшего инспектора.
18. **Михайличенко Александру Яковлевну** — начальника отделения.
19. **Мытникова Александра Абрамовича** — художника эвакогоспиталей Дагестана.
20. **Рзаеву Фатиму Гасановну**—председателя военно-врачебной комиссии.
21. **Руденко Агафью Михайловну** — медсестру поликлиники Совнаркома ДАССР.
22. **Саакова Айрума Сергеевича** — инспектора МСС МПВО.
23. **Сергееву Евгению Ефремовну** — заведующую канцелярией.
24. **Фролову Антонину Алексеевну** — начальника аптеки.

Председатель Президиума Верховного Совета ДАССР **А. ТАХТАРОВ.**
Секретарь Президиума Верховного Совета ДАССР **П. КУРОЧКИН.**
Гор. Махач-Кала. 19 августа 1943 г.

В Совнаркоме ДАССР и Обкоме ВКП(б)

О ПОДГОТОВКЕ К ПРОВЕДЕНИЮ СЛУЧКИ И ИСКУССТВЕННОГО ОСЕМЕНЕНИЯ ОВЕЦ И КОЗ В КОЛХОЗАХ ДАССР

Совнарком ДАССР и бюро Обкома ВКП(б), рассмотрев вопрос о подготовке к проведению случки и искусственного осеменения овец и коз в колхозах ДАССР, отметили совершенно неудовлетворительное руководство районных партийных, советских и земельных органов случкой овец и коз в 1942 году и улучшением их породы.

Во многих районах случка проходила самотеком, для случки использовались неподготовленные и плохого качества бараны. В результате в ряде колхозов большое количество овцематок осталось яловым. Искусственное осеменение овец было организовано плохо, и план 1942 года был выполнен всего на 28 проц.

В целях организованного проведения случки и искусственного осеменения овец и коз в текущем году, Совет Народных Комиссаров ДАССР и бюро Обкома ВКП(б) утвердили представленный Наркомземом ДАССР план искусственного осеменения овец и коз.

Установлено, что в крупных колхозах, улучшающих поголовье овец двумя породами, организуются для каждой из этих пород самостоятельные отары. В мелких колхозах, численность овцематок в которых не превышает одной отары, улучшение ведется одной породой. Колхозам, имеющим тонкорунное и метисное поголовье овец, запрещается покрытие этого поголовья баранами грубошерстных пород.

В целях сохранения и увеличения ценных местных пород овец, рекомендуется колхозам, имеющим грубошерстное поголовье маток, случку проводить в 1943 году лучшими баранами одной из групп тушинской, андийской, лезгинской.

Совнарком ДАССР и Обком ВКП(б) обязали исполкомы райсоветов депутатов трудящихся и райкомы ВКП(б):

а) немедленно разработать и довести до каждого колхоза план случки и искусственного осеменения овец с обязательным указанием количества овец, случаемых каждой из установленных пород с расчетом полного охвата овцекозоматок;

б) до 30 августа в каждом колхозе провести ветеринарно-зоотехнический осмотр всех имеющихся баранов-производителей, годных для случки, и выделить их в особую группу;

в) обязать председателей правлений колхозов обеспечить подкормку баранов-производителей зерновыми кормами из расчета не менее, как по одному килограмму в день на период случки. Уход за баранами-производителями и кормление их поручить лучшему, опытному колхознику;

г) обеспечить выделение всего маточного поголовья, подлежащего случке в текущем году, в отдельные отары, организовать здесь лучший уход и содержание и прикрепить к ним наиболее подготовленных и опытных чабанов с тем, чтобы к началу случки упитанность овцематок довести до среднего и не выше среднего состояния;

д) в десятидневный срок проверить во всех колхозах наличие и состояние оборудования пунктов искусственного осеменения и принять меры к обеспечению их через Дагветснаб недостающим количеством инструментария;

е) до 30 августа по районам южного Дагестана и до 15 сентября по остальным районам закончить ремонт пунктов искусственного осеменения и провести к этому сроку проверку готовности их специальной комиссией колхоза с участием специалистов райзо;

ж) немедленно приступить к проведению курсов по подготовке и переподготовке техников-осеменителей;

з) добиться широкого развертывания социалистического соревнования между отдельными колхозами, фермами, бригадами за лучшее проведение случки овец;

и) до 25 августа отозвать и передать в распоряжение земотделов и колхозов техников-осеменителей, работающих не по своей специальности.

Наркомзем ДАССР обязан к 15 сентября обеспечить завоз в районы недостающего количества баранов-производителей улучшающих пород и провести в августе курсы по подготовке инструкторов искусственного осеменения.

Ответственность за руководство подготовкой и проведением случки и искусственного осеменения овец и коз в районах возлагается лично на председателей исполкомов райсоветов депутатов трудящихся и на первых секретарей райкомов ВКП(б).

— ⊙ —

НЕ ТЕРЯЯ НИ ОДНОГО ДНЯ, ПОДГОТОВИТЬСЯ К НОВОМУ УЧЕБНОМУ ГОДУ

ПОДГОТОВКА В ОСНОВНОМ ЗАВЕРШЕНА

В Левашинском районе в основном завершена подготовка школ к новому учебному году. Все 44 школы полностью отремонтированы, в них завезено топливо. Реставрированы старые учебники и наглядные пособия. При школах созданы пионерские комнаты.

Коллектив неполной средней школы, где секретарем комсомольской организации тов. Ахмедов Магомед, заготовил для себя 120 кубометров дров, собрал 170 учебников, реставрировал наглядные учебные пособия, произвел трехкратную прополку пришкольного участка. Такую же работу проделали коллективы школ селений Карлабки, Мекеге, Сулейбансит, Джанга-Махи и другие.

Во многих школах района будут организованы с начала учебного года горячие завтраки для школьников.

СЕГАЛ.

— ⊙ —

СВОИМИ СИЛАМИ

Сразу же после окончания учебных занятий в школах Гунибского района была начата подготовка к новому учебному году. Первой была подготовлена к занятиям неполная средняя школа сел. Шулани (директор школы тов. Дибиров). К 1 июля полностью закончили ремонт школьного здания и завезли топливо.

К 5 июля завершила подготовку к новому учебному году Ругуджанская НСШ (директор тов. Ибрагимова). Хорошо подготовились к новому учебному году также школы селений Бацада, Хоточ, Чох, Согратль. Комсомольцы и школьники приняли активное участие в ремонте школьных зданий и заготовке топлива.

Все школы района, кроме трех, уже полностью подготовлены к новому учебному году.

ПАРТИЙНАЯ ЖИЗНЬ

Собрание партийного актива Двигательстроя

На-днях на Двигательстрое состоялось собрание районного партийного актива. На собрании присутствовали руководители партийных, советских и комсомольских организаций, хозяйственные и профсоюзные работники, пропагандисты и агитаторы.

С докладом о глубоком изучении книги товарища Сталина «О Великой Отечественной войне Советского Союза» выступил секретарь райкома ВКП(б) тов. **Гусейнов.**

В прениях по докладу выступило 10 человек. Выступающие подчеркнули, что глубокое изучение книги товарища Сталина и практическое претворение всех указаний вождя в жизнь является первостепенной задачей партийных и непартийных большевиков.

Тов. Агарнов в своем выступлении рассказал о большом интересе, проявляемом хозяйственным активом, рабочими к изучению сталинских документов. Однако в организации глубокого изучения книги товарища Сталина встречаются трудности. Некоторая часть рабочих из коренных народностей Дагестана не может приступить к изучению книги, так как не знает русского языка. Райком ВКП(б) должен помочь им и организовать изучение книги на родном языке, создав для этого кружки, выделив руководителя, знающего родной язык слушателей.

Секретарь райкома ВЛКСМ тов. Чернова отметила в своем выступлении, что комсомол и несоюзная молодежь завода с большой активностью приступили к изучению книги товарища Сталина. Надо только, чтобы партийные организации систематически помогали в этом комсомолу.

Секретарь парторганизации медсети тов. Кузнецова рассказала активу как врачи и средний медперсонал лечебных учреждений приступили к изучению книги товарища Сталина.

Директор завода тов. Зорин обратил внимание актива на необходимость увязывать изучение книги товарища Сталина с выполнением и перевыполнением государственных планов, данных заводу.

Пропагандист райкома ВКП(б) тов. Сухорукова поделилась методикой преподавания в кружках и показала на ряде примеров как надо практически сочетать изучение книги товарища Сталина с конкретными задачами сегодняшнего дня, с выполнением производственного плана.

Секретарь райкома ВКП(б) тов. Москвинов поставил перед активом ряд практических задач, вытекающих из глубокого изучения книги товарища Сталина «О Великой Отечественной войне Советского Союза» и претворения в жизнь указаний вождя об усилении помощи фронту.

Собрание приняло резолюцию, в которой намечены практические мероприятия по организации глубокого изучения книги товарища Сталина и претворению в жизнь его указаний.

БУЛЫГИН.

ДЕЙСТВЕННАЯ АГИТАЦИЯ

Поздним вечером, когда в поле стих гул комбайнов и лобогреек, колхозники и колхозницы собрались на бригадное собрание. Бригадир тов. Салахбеков Батрутдин вынул из кармана клочок исписанной бумаги и огласил цифры выполнения норм выработки на уборке. Сказал свое слово и агитатор, инвалид Отечественной войны, коммунист тов. Салиев. Он прочитал выдержку из приказа товарища Сталина о том, что рабочие, колхозники и вся советская интеллигенция должны работать для фронта с удвоенной энергией, пристыдил отстающих, нерадивых, привел в пример передовиков. Были названы конкретные фамилии отстающих колхозников.

—Разве так работают советские патриоты, желающие быстрой победы над врагом?—бросил агитатор упрек отстающим колхозникам Гайдарову и Тихиеву.

Горькие, но в то же время справедливые слова упрека слушать было нелегко.

На второй день бригада перевыполнила дневное задание на всех работах. В бригаде только один человек не выполнил нормы. Что касается Тихиева и Гайдарова, то они в этот день выполнили норму на 130-140 процентов.

Комсомольцы Мустафаев Гаджи и Магомедов Камиль Паша и колхозник Хаматов Абисалам ушли в Красную Армию. Вскоре Мустафаев Гаджи прислал письмо своему отцу, работающему колхозным кузнецом. Он сообщил отцу и матери, что на-днях будет ехать на фронт. «Хотелось бы,—писал Гаджи,—чтобы вы встретили нас и рассказали, как колхоз помогает фронту, как убирает урожай».

Об этом письме агитаторы рассказали всем колхозникам, и во всех бригадах разгорелось соревнование.

В то время, когда в колхозе заканчивалась косовица, бойцы ехали на фронт. На станции состоялась встреча колхозников с защитниками Родины. Красноармейцы заверили колхозников, что будут беспощадно бить врага. Представители колхоза доложили, что уборку колхоз ведет успешно, и от имени всех колхозников заверили бойцов, что колхоз досрочно и без потерь уберет урожай. Это обязательство выполняется. Колхоз первым в районе закончил косовицу хлебов.

Парторганизация в колхозе небольшая —4 члена партии и 2 кандидата. Но здесь много комсомольцев. Из числа коммунистов и комсомольцев создана группа агитаторов, которой руководит секретарь парторганизации тов. Джангишиев.

Все коммунисты и комсомольцы намного перевыполняют нормы выработки и подкрепляют свою агитацию личным примером стахановского труда.

Большую помощь оказывают парторганизации в борьбе за хлеб боевой листок и стенгазета. Они выходят регулярно. Уже вышло 5 боевых листков и 3 стенгазеты «Ударник». В боевом листке и стенгазете передается опыт передовиков, критикуются отстающие.

К. КРОХМАН.

Сел. Манас-Кент,
колхоз им. Молотова,
Карабудахкентского района.

Изучают книгу товарища Сталина

Коммунисты, комсомольцы, хозяйственный актив, рабочие Махачкалинского порта приступили к изучению книги товарища Сталина. В 6 кружках занимается более 100 человек. Выделены руководители кружков, среди которых главный инженер порта тов. Недосекин, нач. ремстройконторы тов. Горелов, нач. рыбхоза тов. Городник, инженер механизации тов. Клеккер и другие. Кружки обеспечены необходимой литературой.

200 чел. приступили к самостоятельному изучению книги товарища Сталина «О Великой Отечественной войне Советского Союза». Парткабинет порта в помощь изучающим книгу товарища Сталина организует лекции, консультации.

З. НОВОСЕЛЬСКИЙ.

КОЛХОЗНАЯ ЗАБОТА О ДЕТЯХ ФРОНТОВИКОВ

У ИНИЦИАТОРОВ БЛАГОРОДНОГО ДЕЛА

Недавно трудящиеся нашей республики услышали благородный призыв колхозников сельхозартели им. С. Стальского, сел. Ашага-Стал, Касумкентского района, о создании колхозных детских домов для осиротевших детей фронтовиков. Инициаторы горячо взялись за организацию детдома.

Сперва возник вопрос о помещении. Одно из лучших зданий в селении принадлежит колхознице Савзихановой Исли. Советская патриотка, мать фронтовика с радостью отдала его под детский дом. В ближайшее время колхоз приступит к постройке большого здания для детского дома, детяслей и площадки.

В трех светлых и просторных комнатах живут сейчас двадцать юных советских граждан, отцы которых погибли в боях за честь и независимость нашей Родины.

Хотя организация детского дома только началась, он быстро пополняется всем необходимым; появилась кухонная утварь, столовая посуда, комнаты приобрели уютный вид.

В ближайшие дни прибудут заказанные кровати, обмундирование, постельные принадлежности.

Воспитанники детского дома по возрасту разделены на две группы. Разработан внутренний распорядок. Дети получают вкусные и питательные завтрак, обед и ужин. В день, когда мы побывали в детдоме, завтрак состоял из творога и масла, обед из двух блюд — рисовая каша и салат из овощей. На ужин готовили кашу из полбяной крупы с маслом. Кроме того, дети получают фрукты из садов колхоза и колхозников.

Старшая группа воспитанников помогает колхозу в уборке фруктов и собирает колосья. Значительная часть воспитанников в этом году пойдет в школу. Для них приобретены все учебники и письменные принадлежности. Колхоз своими силами полностью отремонтировал школу и заготовил для нее топливо.

Секретарь колхозной партийной организации, инвалид Отечественной войны, бывший учитель Салимов Рамдан часто бывает в детском доме. Внимательно слушают ребята его рассказы о Великой Отечественной войне, о славных защитниках Родины.

Хотя сделаны только первые шаги, но воспитанники чувствуют уже на себе нежную заботу всех колхозников.

А. АБИЛОВ.

— ⊙ —

Первая городская конференция молодых рабочих

Завтра, в 11 часов дня, в помещении Дагтеатра состоится первая конференция молодых рабочих города Махач-Кала.

В конференции примут участие около 200 молодых рабочих, дающих по две-три и больше норм выработки, старые рабочие, мастера, хозяйственники, партийные, комсомольские, профсоюзные работники.

Доклад об итогах работы промышленных предприятий города за 7 месяцев и задачах молодых рабочих сделает секретарь горкома ВКП(б) тов. Снегирев.

По следам материалов „Дагестанской правды"

„Беспорядки в Кумторкалинской почтово-телеграфной конторе"

Под таким заголовком была напечатана в «Дагестанской правде» 10 августа корреспонденция о работе Кумторкалинской конторы связи.

При проверке факты, указанные в заметке, подтвердились. По сообщению республиканского Управления связи телефонистка Тригина переведена на низшую должность. Почтальону Чечельницкой вынесен выговор. Наложено взыскание на начальника конторы тов. Смоленского.

ОБРАЗЦОВО ПОДГОТОВИТЬСЯ К ОСЕННЕМУ СЕВУ

ВОЛЬГОТНО ЛОДЫРЯМ В КАСУМКЕНТСКОЙ МТС

(От наших специальных корреспондентов).

Ни одна из 9 тракторных бригад Касумкентской МТС не выполняет суточного графика пахоты под озимые. К середине августа все бригады вспахали лишь 400 гектаров, тогда как по графику к этому времени надо было вспахать минимум 1.500 га.

Развал трудовой дисциплины, бесконечное количество поломок, плохая техническая помощь молодым трактористам — вот основные причины низких темпов пахоты.

В разгар полевых работ некоторые трактористы самовольно оставляют машины и устраивают себе внеочередной отдых по 5 дней подряд. В дни нашего пребывания в МТС в конторе станции собрались бригадиры 4-й, 9-й и 7-й бригад и около 10 трактористов и учетчиков. Многие из них находились в Касумкенте по 4 и 5 дней. Некоторые бригадиры и трактористы прибыли сюда за запасными частями, но большинство самовольно оставило бригады и приехало погулять в районный центр. Так, например, поступила трактористка Адилова Хадижат.

Пользуясь полной бесконтрольностью со стороны руководства МТС, некоторые дезорганизаторы производства до того обнаглели, что без ведома и разрешения дирекции переходят из одной бригады в другую. Так поступили, в частности, трактористы Бабаев Абдурахман и Залабов Керим: они работали в 6-й бригаде, а затем им там наскучило, и они без ведома дирекции перешли в бригаду № 2.

Лодыри и дезорганизаторы производства срывают выполнение государственных планов. В то же время директор МТС тов. Джабаров все беды МТС видит только в отсутствии достаточного количества запасных частей. Тов. Джабаров не хочет ссориться с лодырями, а они, пользуясь этим, все более и более подрывают работу МТС.

Тракторист 8-й бригады Габибулаев настолько разленился, что перестал даже очищать машину от грязи. Гайки и болты он никогда как следует не подкрутит. И неудивительно, что у этого, с позволения сказать, тракториста часты аварии и простои машины.

В Касумкентской МТС имеется раз'ездная мастерская. Однако автомашина, на которой оборудована передвижная мастерская, сама находится в таком состоянии, что то и дело выходит из строя.

Руководству МТС уже давно нужно было привлечь самих трактористов к ремонту отдельных деталей в колхозных кузницах. Это значительно ускорило бы ремонт и снизило простои машин. К сожалению, дирекция МТС об этом и не думает.

В 4-й бригаде, которой руководит тов. Гайбатов, уже свыше двух месяцев простаивают два «СТЗ». Чтобы пустить их в работу, нужен небольшой ремонт радиаторов. Бесспорно, сами трактористы могли бы за день выполнить эту работу. Но в Касумкенте так уж принято: без передвижки трактористы сами ничего не делают. В этой же бригаде простаивают и два других трактора из-за поломки средних валов коробки скоростей. На-днях МТС получила такие валы, но их нужно обточить. Заведующий мастерской Даглай ссылается на отсутствие токаря. Но ведь сам бригадир Гайбатов мог с успехом выполнить эту работу!

Вольготно живется в МТС и жуликам. Новые запасные части распределяются между бригадами за взятки. Недавно мастерская МТС получила 5 остродефицитных деталей. Все они попали в 8-ю бригаду. Произошло это потому, что бригадир 8-й бригады Алибутаев «снабдил» зав. мастерской Даглая мукой.

Такие случаи не единичны. Не так давно слесарь Пустовой и зав. мастерской Даглай продали шоферу совхоза им. Герейханова несколько остродефицитных частей. Шофер МТС Алиев совершенно открыто разбазаривает горючее. Всем известно, что тракторист 8-й бригады Расулов Мустафа похитил в МТС некоторые инструменты. И все это проходит безнаказанно, так как дирекция МТС, повторяем, не хочет ни с кем ссориться.

На государственном оборудовании, нередко из материалов МТС, в мастерской выполняют всевозможные частные заказы, бесцеремонно откладывая при этом работы МТС. Личная выгода здесь превыше всего.

В заключение несколько слов о касумкентском прокуроре тов. Омарове. Ему, так же, как директору МТС Джабарову и старшему механику Ставицкому, известны все эти факты. И все же Омаров почему-то не привлекает к ответственности дезорганизаторов производства, расхитителей социалистической собственности.

Перевыполнили годовой план тракторных работ

Первое место в социалистическом соревновании тракторных бригад Аксаевской МТС занимает бригада № 12, которой руководит тов. Сулейманов Темболат. Свой годовой план тракторных работ бригада уже перевыполнила. В переводе на мягкую пахоту каждый трактор уже выработал 513 гектаров. Бригада сэкономила свыше 2.200 килограммов горючего. Ей вручено переходящее Красное знамя МТС.

Лучшими трактористами бригады являются тт. Кукуев Насрулла и Арсланов Зулумхан. Своим «Универсалом» тов. Кукуев вспахал уже 385 гектаров и сэкономил 725 килограммов горючего. Тов. Арсланов за свою смену вспахал трактором «СТЗ» 231 гектар и сэкономил 499 килограммов горючего.

Забид АЛИЕВ.
Зав. отделом пропаганды и агитации Хасавюртовского райкома ВКП(б).

* * *

Молодой тракторист Казиев Муртузали по праву считается одним из лучших мастеров тракторного дела Кайтагской МТС. Еще к 1 августа Муртузали выполнил годовой план тракторных работ за свою смену на 106 проц. и сэкономил 1.688 килограммов горючего. Его заработок уже превысил 400 трудодней.

Сейчас тов. Казиев Муртузали работает на пахоте под озимые. Своим трактором «НАТИ» он пашет за смену по 10-11 гектаров при норме 5,5 га. Качество пахоты хорошее.

Н. ПОНОМАРЕНКО.
Старший агроном Кайтагской МТС.

— ⊙ —

Мастерская в поле

Замечательную инициативу проявило руководство передовой в республике Сергокалинской МТС (директор тов. Максименко, старший механик тов. Гноев). Три тракторные бригады работают на полях, отстоящих от МТС на 20 с лишним километров. Для ускорения темпов текущего ремонта машин и прицепного инвентаря руководители МТС организовали небольшую мастерскую в поле. Мастерская расположена на культстане одной из полевых бригад колхоза им. Дахадаева.

В полевой мастерской работают сейчас два слесаря МТС, колхозный кузнец, им помогают помощники бригадиров тракторных бригад. Полевая мастерская занята сейчас ремонтом сеялок. В ближайшие дни они будут полностью готовы к севу.

Американская авиация. На снимке: новый американский транспортный самолет-гигант «С-46». Его грузопод'емность 90 тонн, крейсерская скорость — 320 километров в час, размах крыльев — 32 метра, винтомоторная группа состоит из двух моторов по 2.000 лошадиных сил каждый.

ЗА РУБЕЖОМ

Капитуляция двух итальянских островов

ЛОНДОН, 20 августа. (ТАСС). Как официально сообщается, в результате действий американских морских сил капитулировали итальянские острова Липари и Стромболи. (Они входят в группу Липарских островов, расположенных в Тирренском море к северу от Сицилии).

— ⊙ —

Налет английской авиации на Берлин

ЛОНДОН, 20 августа. (ТАСС). Как официально сообщается, английские самолеты «Москито» подвергли бомбардировке Берлин.

Другие соединения авиации союзников бомбардировали германские аэродромы во Франции и Голландии. По донесениям летчиков налеты дали хорошие результаты. В воздушных боях сбито 34 самолета противника.

— ⊙ —

Заявление Хэлла

ВАШИНГТОН, 19 августа. (ТАСС). Государственный секретарь США Хэлл заявил, что занятие Мессины является замечательным успехом, принимая во внимание небольшие потери, и одновременно представляет собой важнейший шаг к наступлению на Италию.

Отвечая на вопрос, предлагала ли Италия перемирие или вероятно ли перемирие в ближайшее время, Хэлл заявил, что он не имеет никакой новой информации по этому вопросу.

— ⊙ —

Шведский протест германскому правительству

СТОКГОЛЬМ, 18 августа. (ТАСС). Во всех стокгольмских газетах помещено сообщение о том, что шведское посольство в Берлине заявило германскому правительству протест в связи с обстрелом шведского миноносца немецким экипажем норвежского торгового судна.

— ⊙ —

ПРОДОЛЖЕНИЕ ГЕРМАНСКОГО ТРАНЗИТА ВОЕННЫХ МАТЕРИАЛОВ ЧЕРЕЗ ШВЕЦИЮ

СТОКГОЛЬМ, 19 августа. (ТАСС). Шведская газета «Свенска дагбладет» поместила корреспонденцию из Варберга, в которой говорится: «Большое внимание людей, живущих вдоль железной дороги западного побережья Швеции, привлекло то обстоятельство, что немецкие поезда с военными материалами продолжают следовать по шведским железным дорогам в направлении на север и на юг. Известно, что немецкий транзит военных материалов через Швецию должен был прекратиться 15 августа. В ночь на 18 августа прошел по направлению к Норвегии товарный поезд, на котором, между прочим, находились танки и пушки».

— ⊙ —

ХЭЛЛ ПРИБЫЛ В КВЕБЕК

ЛОНДОН, 20 августа. (ТАСС). По сообщению агентства Рейтер, государственный секретарь США Хэлл прибыл в Квебек.

Гитлеровская газета призывает немцев „не терять головы"

СТОКГОЛЬМ, 20 августа. (ТАСС). Гитлеровская газета «Штрасбургер нейесте нахрихтен» поместила статью, в которой пишет: «Нельзя отрицать, что в ходе войны за последние месяцы имели место изменения, которые отнюдь не облегчают нам жизнь... События развертываются волнообразно, причем одна сторона поднимается на гребень, другая опускается вниз. Для нас наступил такой момент, когда мы находимся внизу».

В Германии, заявляет газета, «появились люди с неуравновешенным темпераментом и слабым характером, которые из-за неудач теряют всякое чувство меры». Автор отмечает, что это находит свое выражение в распространении различных слухов и кривотолков. Особенно много «рискованных предположений» породила «неожиданная смена правительства в Италии», — по поводу возможных политических последствий этого события и его причин строятся «преждевременные догадки».

Газету беспокоит также широкое распространение слухов о том, что некоторые гитлеровские главари готовятся бежать или уже бежали из страны. Эти слухи, пишет газета, вызваны тем, что «некоторые видные лица в течение известного отрезка времени не выступают публично».

Автор статьи делает вывод, что настроения уныния и пессимизма в Германии принимают прямо «позорный характер».

— ⊙ —

В непокоренной Франции

ЛОНДОН, 20 августа. (ТАСС). Гитлеровцы пред'явили «правительству» Виши ультимативное требование о поставке в Германию не позже конца августа 40 тысяч тонн картофеля нового урожая. Население Парижа и других городов Франции совершенно не имеет овощей. По сравнению с голодным прошлым годом общее количество продовольствия, выделяемого для снабжения гражданского населения Франции, уменьшилось вдвое. В связи с массовыми реквизициями продовольствия среди французских крестьян широко распространяется саботаж скирдования и молотьбы хлеба нового урожая. Крестьяне ломают и взрывают молотилки, прячут приводные ремни, поджигают зерновые склады.

Значительно участились также акты антигерманского саботажа и диверсий в промышленности и на транспорте. С марта по июнь нынешнего года французские патриоты совершили свыше 200 крупных актов саботажа, диверсий и покушений на германских солдат, офицеров и чиновников. Недавно гестапо арестовало в Париже 15 высших служащих «министерства» финансов, статс-секретариата путей сообщения и промышленного производства «правительства» Виши, обвиняющихся в «заговоре, грозившем безопасности государства».

Зам. ответственного редактора **В. ПУТЕРБРОТ.**

ОБ'ЯВЛЕНИЯ

КИНОТЕАТР
„ТЕМП" СЕГОДНЯ
демонстрируется новый
звуковой художественный фильм
„ПАРТИЗАНЫ В СТЕПЯХ УКРАИНЫ".

Махачкалинская контора
Наркомсвязи
производит набор на
3-х МЕСЯЧНЫЕ КУРСЫ
надсмотрщиков городских телефонных сетей для работы в освобожденных городах.

Стипендия 300 руб. При конторе имеются столовая и закрытый магазин. За справками обращаться на главную почту, 3-й этаж, комната № 10, отдел кадров.

Республиканская школа Наркомторга
ПРОИЗВОДИТ 3-й НАБОР УЧАЩИХСЯ
в следующие группы:

1. Группа по подготовке бухгалтеров для торговой сети. Срок обучения 3 месяца с отрывом от производства.

2. Группа повышения квалификации старших и главных бухгалтеров, работающих в торговой сети. Срок обучения 2 с половиной месяца без отрыва от производства.

3. Группа материально-ответственных работников торговли (зав. магазинами, зав. складами). Срок обучения 3 месяца с отрывом от производства. Учащимся выплачивается стипендия. В первую очередь зачисляются инвалиды Отечественной войны. За справками обращаться по адресу: Буйнакская, 14, учебная часть школы.

Дирекция.

ДАГЕСТАНСКИЙ ВЕТЕРИНАРНО-ЗООТЕХНИЧЕСКИЙ ТЕХНИКУМ
ОБ'ЯВЛЯЕТ ОСЕННИЙ НАБОР

на 1-й курс ветеринарного и зоотехнического отделений.

Лица, окончившие среднюю школу на хорошо и отлично, принимаются без испытаний. Отличники и инвалиды Отечественной войны зачисляются на государственную стипендию.

Техникум готовит специалистов средней квалификации — помощников ветврачей и зоотехников. Срок обучения: 2 года теоретической и лабораторно-практической учебы в кабинетах техникума и 8 месяцев учебно-производственной практики на производстве, в этот период студенты получают зарплату по ставкам своей специальности 550-600 руб. в месяц.

При техникуме имеются общежития с постельными принадлежностями, студенческая столовая, стоимость трехкратного питания в которой не превышает трех рублей.

Прием в техникум производится по 20-е сентября. Заявления подаются с приложением: автобиографии, свидетельства об образовании, свидетельства о рождении, справки о здоровье.

Приемные испытания с 23 по 29 сентября по русскому языку, математике и Конституции СССР. Начало занятий — 1 октября.

Адрес техникума: город Буйнакск, ул. Гоголя, № 52, Дагветзоотехникум.

ДИРЕКЦИЯ.

Адрес редакции и издательства: Махач-Кала, Пушкинская, 6. Телефоны: зам. ответ. редактора и отдел партийной жизни — 1-05, ответ. секретаря и промышленно-транспортный отдел — 8-04, общий — 3-22, отделов: военно-оборонного — 2-48, сельскохозяйственного — 7-83, писем и рабселькоров — 9-80, выпускающего — 3-44, издательства — 1-87, отдела об'явлений и заказов — 2-11.

С—3542. **Типография издательства «Дагестанская правда».** **Заказ № 295.**

Пролетарии всех стран, соединяйтесь!

ДАГЕСТАНСКАЯ ПРАВДА

Орган Дагестанского Обкома, Махачкалинского Горкома ВКП(б) и Верховного Совета ДАССР

№ 169 (6435)
ВОСКРЕСЕНЬЕ
22
АВГУСТА
1943 г.
Цена 20 коп.

Новые успехи Красной Армии наполняют сердца советских патриотов радостью и гордостью.

Трудящиеся Дагестана! Ответим нашим доблестным воинам самоотверженным трудом, мобилизуем все возможности для снабжения Красной Армии всем необходимым для окончательного разгрома гитлеровских захватчиков.

Все силы—на помощь фронту!

Заботу и внимание молодым рабочим

Прошло больше двух лет с того дня, как наша страна вступила в смертельную борьбу с гитлеровскими захватчиками. Огромная организационная работа проведена за это время в тылу. Социалистическая промышленность сумела в сложной военной обстановке обеспечить непрерывный рост производства всех видов продукции, необходимых фронту и тылу для борьбы с врагом.

Одним из важнейших условий, обеспечивших бесперебойную работу промышленности в дни войны, является быстрая подготовка новых квалифицированных кадров взамен призванных в Красную Армию. Многие молодые рабочие, пришедшие в начале войны на производство, не только сами успели получить квалификацию, но имеют уже сейчас по 2-3 ученика, подготовленных к самостоятельной работе. Токарь-комсомолец завода им. Магомеда Гаджиева тов. Булгаков вырабатывает по полторы-две нормы, добился большой экономии режущего инструмента. Он удлинил срок службы резца с 3-5 дней до 20-25 дней. Тов. Булгаков не только сам в совершенстве овладел профессией, но за последние 7 месяцев обучил токарному ремеслу трех учеников. Это не единичный факт. Пытливость, любознательность, восприимчивость к знаниям, настойчивость в достижении намеченной цели — отличительные черты нашей молодежи. Придя на производство, молодые рабочие быстро овладевают техникой, стараются быстрее и полностью заменить отцов и братьев, ушедших на фронт. И вчерашние ученики вскоре становятся учителями, хорошими мастерами, квалифицированными рабочими.

Два года—немалый срок. Многое можно сделать за это время. Вот почему странно слышать разговоры некоторых хозяйственников, до сих пор не перестающих сетовать на недостаток квалифицированных рабочих. Хозяйственники, не сидевшие сложа руки, а сумевшие использовать это время для производственного обучения новых кадров, не жалуются на недостаток квалифицированных рабочих.

Характерно, что в созываемой сегодня конференции делегатом ее является каждый молодой рабочий, выполнивший месячное задание не ниже чем на 120 проц. Право участвовать на конференции получили 615 молодых рабочих города Махач-Кала. Но их, этих молодых стахановцев, было бы значительно больше, если бы хозяйственники, партийные, комсомольские и профсоюзные организации понастоящему заботились о производственном обучении и политическом воспитании молодых рабочих.

Фабрика им. III Интернационала имеет школу ФЗО. Это — основной источник, откуда производство должно черпать квалифицированную рабочую силу. Но руководители фабрики настолько мало занимаются школой, что создается впечатление будто они совсем не заинтересованы в ее нормальной работе. В общежитиях школы грязно, нет умывальников, полотенец. Питание учащихся не налажено, культурно-массовая работа проводится неудовлетворительно.

Наши предприятия получают из школ ФЗО и ремесленных училищ солидное пополнение. Однако основной формой подготовки квалифицированных кадров попрежнему является индивидуально-бригадное ученичество — обучение молодых рабочих путем шефства кадровиков над новичками. Какие замечательные результаты дает этот метод обучения молодежи можно видеть на десятках примеров. Слесарь по ремонту паровозов махачкалинского депо Николай Михайлович Соснов обучил слесарному делу 6 молодых рабочих. Десятки, сотни кадровиков с горячим желанием выполняют свой патриотический долг и охотно обучают технике производства новое пополнение рабочего класса. Но во всяком деле недопустим самотек. Обучение молодых рабочих нужно организовать и придать ему определенную систему.

На некоторых предприятиях удовлетворяются слишком малым—успокаиваются на том, что молодой рабочий усвоил элементарные навыки производства. Между тем, требования, пред'являемые промышленности, с каждым днем растут, особое внимание обращается на качественные показатели, на необходимость полностью ликвидировать брак, максимально загрузить оборудование, добиться меньшей затраты сырья, материалов, топлива, электроэнергии на единицу продукции. В этих условиях требуется, чтобы молодые рабочие знали не только азбуку производства, умели выполнять одну-две простейшие операции, но стали бы универсалами в своей профессии, в совершенстве овладели техникой производства. В самом деле, можно ли ожидать от токаря завода им. Магомеда Гаджиева тов. Алиева тщательного ухода за станком, когда он научился только запускать станок, останавливать его, снимать детали и закреплять новые заготовки, а станка не знает. На этом же заводе многие молодые рабочие обучились лишь одной-двум операциям. Когда кто-нибудь не выходит на работу нелегко найти рабочего, который заменил бы его, ибо каждый приобрел только практические навыки по своей узкой «специальности»—умеет выполнять одну или две операции. Вот почему необходимо позаботиться о серьезном производственном обучении молодых рабочих с тем, чтобы они познали всю широту своей профессии, стали настоящими мастерами своего дела. Речь идет не только об организации широкой сети технической учебы. Эту задачу могут выполнить и кадровики, шефствующие над новичками. Но для этого им нужна помощь в разработке методики, в создании определенной системы обучения молодежи.

Большое внимание должно быть уделено воспитанию молодых рабочих. Молодежь, впервые приходящая на производство, не привыкла к дисциплине, порядку, не усвоила принципов социалистического отношения к труду. У многих молодых рабочих после первых успехов на производстве зачастую проявляется зазнайство, нежелание учиться дальше, появляется ничем неоправданная уверенность в том, что все тайны производства уже усвоены. Окриком, голым администрированием делу здесь не поможешь. Нужна кропотливая работа с молодежью, чтобы научить ее прислушиваться к голосу старших, отказаться от зазнайства, пробудить в ней стремление неустанно расширять свои знания, переварить ее в рабочем котле. Когда нужно—действовать убеждением, показом, поощрением, когда требуется — строгими взысканиями. На предприятиях редко практикуются беседы руководителей и старых рабочих с молодежью, а ведь такие беседы, проведенные в деловой, но дружеской обстановке, помогли бы политическому воспитанию новых рабочих.

Львиную долю всей этой работы должны взять на себя комсомольские организации, первейшая обязанность которых повседневно заботиться о производственном обучении и политическом воспитании молодых рабочих. Созываемая сегодня первая конференция молодых рабочих города Махач-Кала должна положить начало большой постоянной работе комсомольских организаций среди молодежи на производстве.

Сегодня мы публикуем Указ Президиума Верховного Совета ДАССР о награждении молодых рабочих-стахановцев Почетными грамотами Верховного Совета ДАССР. Награждение лучших представителей молодого пополнения рабочего класса должно воодушевить всех молодых рабочих на борьбу за овладение техникой производства, на стахановский труд для фронта.

ПОТЕРИ НЕМЕЦКО-ФАШИСТСКИХ ВОЙСК НА СОВЕТСКО-ГЕРМАНСКОМ ФРОНТЕ ЗА ВРЕМЯ С 5 ИЮЛЯ ПО 20 АВГУСТА

За время летних боев с 5 июля по 20 августа с. г. наши войска на всех участках советско-германского фронта УНИЧТОЖИЛИ: самолетов противника—4.600, танков—6.400, орудий—3.800, автомашин более 20.000.

Потери противника убитыми составляют свыше 300.000 солдат и офицеров. Принимая во внимание, что в немецко-фашистской армии количество раненых солдат и офицеров превышает количество убитых по меньшей мере в 2-2,5 раза, надо считать, что потери немцев убитыми и ранеными в боях с 5 июля по 20 августа составляют не менее одного миллиона солдат и офицеров.

За это же время наши войска ЗАХВАТИЛИ: танков—857, орудий разного калибра, в том числе самоходных—1.274, пулеметов — 3.429, автомашин — 4.230. ВЗЯТО в плен 25.600 немецких солдат и офицеров.

СОВИНФОРМБЮРО

ОТ СОВЕТСКОГО ИНФОРМБЮРО

ОПЕРАТИВНАЯ СВОДКА ЗА 21 АВГУСТА

В течение 21 августа наши войска на ХАРЬКОВСКОМ направлении, преодолевая сопротивление и контратаки противника, продолжали вести наступательные бои и заняли несколько населенных пунктов.

На БРЯНСКОМ направлении и в районе юго-западнее СПАС-ДЕМЕНСКА наши войска вели бои по улучшению своих позиций.

В Донбассе юго-западнее ВОРОШИЛОВГРАДА наши войска вели успешные бои местного значения.

В течение 20 августа наши войска на всех фронтах подбили и уничтожили 129 немецких танков. В воздушных боях и огнем зенитной артиллерии сбито 86 самолетов противника.

* * *

На Харьковском направлении наши войска, преодолевая сопротивление и отбивая контратаки противника, продолжали вести наступательные бои.

Северо-западнее Харькова наши войска продвинулись вперед и заняли несколько населенных пунктов. В боях за эти пункты противник понес большие потери. Только частями Н-ского соединения уничтожено до 1.000 немецких солдат и офицеров, подбито и сожжено 8 танков и 3 самоходных орудия. На другом участке наши бойцы выбили немцев из сильно укрепленных позиций и захватили 27 орудий, из них 2 дальнобойных, 90 пулеметов, склад боеприпасов и другие трофеи.

Западнее Харькова противник, подтянув новые силы, предпринял сильные контратаки. Завязались ожесточенные бои, в ходе которых наши войска подбили и сожгли до 40 немецких танков и истребили 1.200 гитлеровцев. Бойцы Н-ского соединения решительной атакой отбросили противника и овладели рядом населенных пунктов.

В боях за освобождение Советской Украины наши бойцы и офицеры проявляют беззаветную храбрость и мужество. Наводчик орудия т. Алешин в одном бою подбил тяжелый немецкий танк «Тигр», два средних танка и самоходную пушку. Командир огневого взвода лейтенант т. Дворецкий вместе с наводчиком т. Азаровым уничтожили 3 средних танка и 2 автомашины с немецкой пехотой. Красноармеец тов. Ивищенко ворвался в траншеи противника, убил немецкого офицера и 3 солдат. Красноармеец т. Баев, преследуя отступавших немцев, в рукопашной схватке уничтожил 5 гитлеровцев.

На Брянском направлении наши войска вели бои по улучшению своих позиций. На одном участке немцы предприняли контратаку. Саперы подразделения, где командиром лейтенант Поваляев, под огнем противника заминировали дорогу. На расставленных минах подорвалось 6 немецких танков. Контратака гитлеровцев была сорвана. На другом участке Н-ская кавалерийская часть стремительным броском ворвалась в опорный пункт противника и после короткой схватки овладела им. Кавалеристами уничтожено до роты гитлеровцев.

* * *

Юго-западнее Спас-Деменска немцы подтянули резервы и контратаками пытаются остановить наступление наших войск. Отбивая ожесточенные контратаки гитлеровцев, бойцы Н-ского соединения нанесли противнику тяжелые потери. В течение дня уничтожено до 2.000 немецких солдат и офицеров, подбито 5 танков, разбито 10 самоходных и 10 полевых орудий, уничтожено 9 минометных батарей и 60 пулеметов противника. На одном участке красноармейцы тт. Буланчиков, Шувалов и Баранников скрытно подобрались к немецкой противотанковой пушке и уничтожили ее расчет. Повернув захваченное орудие против немцев, наши бойцы открыли огонь по вражеской пехоте и нанесли ей серьезные потери.

* * *

На Ленинградском фронте наши пехотные подразделения уничтожили до 400 солдат и офицеров противника. Артиллерийским огнем подбит тяжелый немецкий танк, уничтожено 3 минометных батареи и 7 орудий, разрушено 25 дзотов и 8 блиндажей противника. Отряд пехоты противника пытался приблизиться к позициям Н-ского подразделения. Красноармейцы тт. Есиков и Сытников, находившиеся в боевом охранении, своевременно заметили гитлеровцев. Бойцы подразделения пулеметным огнем уничтожили до 80 солдат противника. Остальные гитлеровцы поспешно отступили.

* * *

Несколько белорусских партизанских отрядов, действующих в Минской области, в ночь на 12 августа совершили одновременный налет на обширный участок шоссейной дороги. По данным разведки, на этой дороге наблюдалось усиленное движение немецких автомашин. В течение ночи партизаны взорвали 67 железо-бетонных и деревянных мостов. Группа минских партизан незаметно проникла на большую железнодорожную станцию и взорвала немецкий эшелон с горючим. Возникший пожар быстро распространился на другие эшелоны. Сгорело 500 тонн бензина и несколько воинских составов противника. Движение поездов на этом участке железной дороги было прекращено на несколько суток.

* * *

Перешедший на сторону Красной Армии унтер-офицер 6 немецкой танковой дивизии Хорст Л. рассказал: «В июле немецкое командование ввело в дело новинки германской военной техники — танки «Тигр» и самоходные орудия «Фердинанд». Все были в полной уверенности, что эти танки и орудия сокрушат русскую оборону и проложат немецкой пехоте путь на Москву. Однако «Тигры» и «Фердинанды» не оправдали возложенных на них надежд, и немецкое наступление провалилось. Немецких солдат изумляет техническая оснащенность русской пехоты. У нас создалось впечатление, что на каждого второго русского солдата приходится один автомат, а танков и самолетов у русских сейчас больше, чем было в начале войны. Это огромное количество техники подавляет немецких солдат».

УКАЗ ПРЕЗИДИУМА ВЕРХОВНОГО СОВЕТА ДАССР

О награждении Почетными грамотами Верховного Совета ДАССР молодых рабочих-стахановцев промышленных предприятий гор. Махач-Кала

За образцовое выполнение производственных заданий, на основе применения стахановских методов работы, наградить Почетными грамотами Верховного Совета ДАССР:

1. **Амирарсланова Темирхана** — столяра мебельной фабрики.
2. **Бабатову Нухбеке** Казихановну — мотористку швейной фабрики.
3. **Булгакову** Наталью — младшего приемосдатчика нефтебазы № 1.
4. **Гержод** Владимира — электромонтера бонзавода.
5. **Голубева** Василия Александровича—слесаря вагонного депо.
6. **Ибрагимова Садруддина** — подсобного рабочего хлебокомбината.
7. **Кафарова Камиля** — ученика слесаря паровозного депо.
8. **Керимову** Дайганат — ручницу швейной фабрики.
9. **Котлярова** Николая Александровича—газосварщика вагонного депо.
10. **Мамаеву** Маднпат **Шапиевну** — мастера артели «Красный Октябрь».
11. **Мамедова** Мамеда—электросварщика мехмастерских порта.
12. **Манташеву** Умукусум Мугутдиновну—инженера-технолога нефтеперегонного завода.
13. **Мидаеву** Шари Ярпловну — швею швейкомбината.
14. **Орешину** Марию Петровну — пом. машиниста паровозного депо.
15. **Пикина** Митрофана Константиновича — токаря завода им. М. Гаджиева.
16. **Раджабова** Сергея Магомедовича—столяра мебельной фабрики.
17. **Ряполову** Анну Васильевну — мастерицу швейной фабрики.
18. **Самсонову** Марию Васильевну — лакировщицу завода им. М. Гаджиева.
19. **Сойдельман** Семена Овиловича — токаря артели «Интруд».
20. **Сосвова** Николая Михайловича — слесаря паровозного депо.
21. **Стрижак** Виктора Николаевича — плотника вагонного депо.
22. **Федорченко** Виталия — токаря нефтебазы № 1.
23. **Филатова** Василия Игнатовича — электросварщика Электротока.
24. **Чернышева** Ивана Семеновича—кузнеца завода им. М. Гаджиева.
25. **Чукову** Зою А. — мастера фабрики им. Долорес Ибаррури.
26. **Хайрулину** Сабиру—бригадира рыбоконсервного завода.
27. **Хорошилова** Василия Андреевича—электромонтера Судоремонтстроя.
28. **Ягудаева** Данила Михайловича — токаря «Металлопромкомбината».

Председатель Президиума
Верховного Совета ДАССР
А. ТАХТАРОВ.

Секретарь Президиума
Верховного Совета ДАССР
П. КУРОЧКИН.

Гор. Махач-Кала, 21 августа 1943 г.

РЕЗКО ПОВЫСИТЬ ТЕМПЫ ЗАГОТОВОК ОВОЩЕЙ

В колхозах республики наступила пора массового сбора урожая овощей. Здесь так же, как и при выполнении хлебопоставок государству, колхозы должны строго-настрого осуществлять свою первую колхозную заповедь. Своевременное выполнение планов поставок овощей должно стать нерушимым законом для каждого колхоза, для каждого совхоза.

Между тем далеко не во всех районах нашей республики уделяют должное внимание выращиванию овощей и поставкам их государству. Только этим и можно об'яснить тот факт, что к середине августа месячный план выполнен по республике всего на 13,7 проц. Особенно отстают Кумторкалинский, Хасавюртовский, Буйнакский, Карабудахкентский, Дербентский районы, а также колхозы, обслуживаемые Махачкалинским и Дербентским горземотделами.

Многие партийные, советские организации, земельные органы и руководители колхозов совершенно выпустили из поля зрения работу на огородах. Больше того, кое-где сочли возможным оголить сейчас огородные бригады и звенья и тем самым ухудшить уход за овощными плантациями. Пример такой вредной очередности в проведении неотложных сельскохозяйственных работ показывают колхозы селений Кафыр-Кумух и Халимбек-аул, Буйнакского района. За последнее время на огородах этих колхозов совершенно не видно людей. В результате, посевы заросли бурьянами, созревшие овощи во-время не убираются, перестаивают, портятся.

Или возьмем колхоз «Пятилетка», Кумторкалинского района. В этом колхозе должны были посеять по плану 11 гектаров овощных культур, а посеяли всего полгектара. Но и этот небольшой участок помидоров и огурцов буквально заглушен сорняками. Неизвестно на что надеются председатель колхоза тов. Айдемиров и парторг тов. Казиев.

Карабудахкентские колхозы им. Куйбышева, им. Орджоникидзе, им. Молотова систематически срывают выполнение графика вывозки овощей на заготовительные пункты. В то же время на огородах этих колхозов овощи во-время не убираются, перезревают, портятся. Такие же факты можно привести по колхозам Дербента и других районов.

Сплошь и рядом от руководителей многих колхозов и районов можно слышать жалобы на нехватку рабочей силы. Но эти же руководители не проявляют достаточной энергии, чтобы добиться в дни уборки поголовного участия в колхозном труде всех колхозников и колхозниц, всего трудоспособного населения, проживающего на селе. Плохо привлекается в помощь колхозам и население городов Махач-Кала, Дербента, Хасав-Юрта и Буйнакска.

Некоторые руководители колхозов становятся на явно антигосударственный путь. Так, например, в дербентском колхозе «Большевик» председатель правления Мирзоев при невыполнении государственных обязательств допустил широкую продажу овощей. Такое противопоставление местных интересов интересам государства сейчас, в дни войны, должно караться со всей строгостью законов военного времени.

Резко должны улучшить свою работу и заготовительные организации. Не везде заготовительные пункты как следует подготовились к приему овощей. Недавно шамхальский пункт Дагсоюза из-за отсутствия тары отказался принять привезенные из колхоза им. Маркова две тонны помидор. Колхозным возчикам пришлось возвратиться с продукцией домой.

Дагсоюз до сих пор не выполнил постановления республиканских организаций об открытии приемочных пунктов в глубинках Касумкентского района. Это уже привело к тому, что некоторым колхозам пришлось везти обратно свою продукцию, так как заготовители не были в состоянии ее принять.

Планы обязательных поставок овощей должны быть во что бы то ни стало выполнены полностью и в установленные сроки. Для этого руководители всех отстающих колхозов и районов обязаны добиться улучшения ухода за посевами овощей, организовать своевременный сбор урожая и бесперебойную вывозку овощей на заготовительные пункты. Для этого необходимо также коренное улучшение работы заготовительных организаций.

Темпы заготовок овощей должны быть резко повышены. Патриотический долг колхозников и колхозниц Дагестана, рабочих и работниц совхозов вдоволь обеспечить овощами наступающую героическую Красную Армию и работающий на оборону Родины тыл.

ПО-ВОЕННОМУ УБРАТЬ УРОЖАЙ!

ДОПОЛНИТЕЛЬНАЯ ОПЛАТА ЗА СТАХАНОВСКИЙ ТРУД

Было это поздно вечером. Работа на поле давно закончилась, и свободные колхозники после трудового дня отдыхали около своих общежитий на культстане. Но когда вскоре по культстану разнеслась весть, что бригадир Гусейнов Магомед и учетчик Магомед Алхазов будут подсчитывать, кто из звеньев заработал дополнительную оплату на просе, комната бригадира не могла уже вместить всех желавших присутствовать при подсчете.

—Другой раз и по специальному приглашению столько народа не соберешь,—шутил бригадир.

Чем дальше шли подсчеты, тем больший интерес вызывали они у присутствовавших. Интерес понятный: впервые в колхозе им. Дахадаева людям начисляли дополнительную оплату.

А подсчеты и впрямь были занимательны. Колхозники наглядно убеждались в том, как выгоден закон о дополнительной оплате труда за превышение плана урожайности.

Бригада имела 22 гектара проса. Правление колхоза дало задание вырастить с каждого гектара по 8,5 центнера зерна. Всего бригада должна была собрать 187 центнеров, но обмолот показал, что бригада собрала 22.194 килограмма проса. Сверхплановый урожай составил, таким образом, 3.494 килограмма. Четвертая часть его—873,5 килограмма—идет на дополнительную оплату.

Кто же ее получит?

Первое звено (звеньевод Магомедова Сакинат) вырастило на своих 6 гектарах 6.811 килограммов проса против 5.100 килограммов по заданию. Сверх задания выращено 1.711 килограммов. Четвертая часть сверхпланового урожая—427 килограммов—причитается звену в виде дополнительной оплаты.

Звено затратило на посев, уход за посевами, сбор урожая и обмолот 118 трудодней. Следовательно, на каждый выработанный трудодень причитается только в виде дополнительной оплаты 3,6 килограмма проса.

Больше всех на участке проса выработала Исамагомедова Аминат—16,86 трудодня. Ей причитается в виде дополнительной оплаты 60,69 килограммов проса. Меньше всех выработала Аминтазаева Патимат—6 трудодней. Но и на свои 6 трудодней она получит 21,6 килограмма проса.

Звеньевод Магомедова Сакинат выработала на просе 12,26 трудодня. Кроме того, ей начислили за руководство звеном 3 трудодня. Всего получается 15,56 трудодня, на которые Магомедова получит дополнительно 56 килограммов проса.

Остальные звенья собрали более низкий урожай. Потому и дополнительная оплата у них меньшая.

Четвертое и последнее место заняло звено Шафиевой Аминат. Это звено работало хуже остальных и потому урожай собрало самый низкий: с 5 гектаров — 4.280 килограммов, т. е. всего на 30 килограммов больше задания. Дополнительная оплата всего звена исчисляется лишь 7,5 килограмма.

Подсчеты закончены. Они вызвали много оживленных разговоров.

—Напрасно я так мало работала на просе,—сожалеет колхозница Аминтазаева Патимат.—Да кто знал, что будут начислять дополнительную оплату? Признаюсь, не верила я в это. Ведь каждый год у нас создавались звенья, говорили о дополнительной оплате, а приходило время уборки, и урожай со всех участков собирали вместе, никто даже не узнавал какой урожай вырастило его звено.

—В прошлом году,—вспоминает учетчик Магомед,—в нашей бригаде было 12 гектаров проса. Фактически никаких звеньев не было. И урожай собрали со всех 12 гектаров немногим больше тонны. В будущем году я тоже буду работать в звене.

—На просе,—говорит Аминат Адукова,—первое звено нас обогнало, посмотрим, что даст кукуруза. Вот только бы и кукурузу убрать нам раздельно, по звеньям.

В этот вечер колхозники 8-й бригады сельхозартели им. Дахадаева, Сергокалинского района, легли спать позднее обычного. Долго длился обмен мнениями о результатах работы звеньев на просе. Много интересных пожеланий было высказано колхозниками. А в общем они сводились к одному — шире внедрять звеньевую систему труда.

На-днях правление колхоза проверит окончательные результаты урожая, достигнутого звеньями на просе. Просо, заработанное стахановками, будет погружено на специальные подводы и развезено по квартирам. Это делается впервые в колхозе им. Дахадаева.

Ф. ВОРОНОК.

В ПЕРЕДОВОМ ЛАКСКОМ КОЛХОЗЕ

Рабочий день здесь начинается с рассветом. В этот ранний час можно видеть, как вереницы колхозников и колхозниц направляются из аула в поле. Еще накануне вечером все получили определенные задания и поэтому каждый направляется на свой участок.

В колхозе широко применяется индивидуальная сдельщина. Никому не спрятаться за спиной другого. Звеньеводы ежедневно проверяют количество и качество труда каждого члена звена.

В прошлом году только одна полевая бригада получила дополнительную оплату труда за превышение задания по урожайности. Все колхозники тогда увидели, что стахановский труд дает и стахановские заработки.

—В этом году,—говорит председатель колхоза тов. Гасанов, — мы предполагаем, что дополнительную оплату по полеводству получат все бригады.

Сейчас в колхозе горячая пора: завершается сенокошение, развертывается уборка хлебов. И поголовно все колхозники работают в поле. Многие колхозники и колхозницы работают сейчас действительно по-фронтовому, выполняют по 2-3 нормы в день. 60 лет колхознице Чипелаевой Залму. И все же она выкашивает по 500 квадратных метров трав при норме 333 метра. Звеньевая Итаева Аминат убирает 1.100 и более квадратных метров хлебов, колхозница Сулаева Патимат—по 1.000 квадратных метров и даже 80-летняя Аилова Рагима—мать фронтовика—жнет по 600-700 квадратных метров, выполняя по 2 с лишним нормы.

В дни войны основной решающей силой в колхозе стали женщины. Они выполняют обязанности бригадиров, звеньеводов, счетных работников. Насколько выросла политическая активность женщин в дни войны показывает и тот факт, что 70 проц. членов и кандидатов партии колхозной парторганизации—женщины. За последние 5 месяцев кандидатами в члены партии приняты еще 3 женщины.

Активно участвуют в уборке хлебов и сенокошении школьники. 56 ребят уже выработали 1.684 трудодня. Юная патриотка Алиева Сабрижат имеет уже 60 трудодней, школьник Сунгуров Сулейман—156 трудодней.

Днем все в поле. И лишь в 9 часов вечера открывается контора правления колхоза. В это время сюда собираются звеньевые, бригадиры. Они подытоживают работу за день, начисляют колхозникам трудодни, договариваются с председателем о завтрашнем плане работы.

Колхоз им. Сталина занял первое место в районе по сенокошению: план уже давно перевыполнен и теперь колхозники заготовляют корма сверх плана.

Перед началом уборки хлебов в колхозе состоялся многолюдный митинг. В своих выступлениях колхозники и колхозницы обещали отметить успешное наступление Красной Армии завершением уборки хлебов за 10 рабочих дней. Свое обязательство они претворяют в жизнь. За первые 3 дня скошено 26 гектаров—35 процентов всей площади колосовых.

И. ЧАЛАБОВ.

Колхоз им. Сталина,
сел. Кубра, Лакского района.

Силу горных рек—на обмолот хлебов

РУТУЛ, 21 августа. (**По телефону**). Многие колхозы высокогорного Рутульского района заканчивают уборку колосовых культур. Сельскохозяйственная артель им. Куйбышева полностью закончила косовицу и обмолот зерновых колосовых. Заканчивает уборку хлебов и колхоз им. Тельмана.

Значительно улучшилась уборка урожая в колхозе им. Ворошилова. Колхозники развернули обмолот. По предложению машиниста тов. Эфендиева Абдурахмана, силу воды местной речки использовали для обмолота хлеба. В речке установили колесо, которое, как своеобразная турбина, приводит в движение молотилку. Работа производится днем и ночью. За 4 суток хлеб обмолочен с площади 50 гектаров.

Использование силы горной реки для обмолота высвободило 4 рабочих лошади, которые переключены на подвозку хлеба.

* * *

КУРАХ, 21 августа. (**По телефону**). Хорошо организовали уборку хлебов в колхозе им. X с'езда ВЛКСМ. Все посевы пшеницы, ячменя, полбы и проса на площади 292 га уже скошены. В колхозе быстро проходит обмолот. Помогло этому приспособление водяной мельницы для движения конной молотилки. На силе водяных мельниц в районе сейчас работают уже 13 молотилок.

В колхозе им. Кирова, сел. Гельхен, молотилка работает на токе местной колхозной электростанции, построенной в дни войны.

С фронта
пишут...

„Дагестан может гордиться своим сыном“

В нашей части служит сын лезгинского народа замечательный воин, красноармеец Гаджиев Ремихан. Дагестан может гордиться своим сыном, смело и самоотверженно сражающимся за честь и независимость нашей горячо любимой Родины.

Зимой, в тяжелых условиях, будучи связистом, тов. Гаджиев под артиллерийским и пулеметным обстрелом по 4-5 раз в сутки восстанавливал связь, обеспечивая успешное продвижение нашей части вперед.

Работая в орудийном расчете заряжающим, тов. Гаджиев обеспечивает интенсивный огонь орудия. В решающих боях против немецких оккупантов его орудие только за один день уничтожило самоходную пушку, одно орудие, два пулемета и свыше двух десятков гитлеровцев. В перерывах между боями тов. Гаджиев в совершенстве овладел всеми специальностями орудийного расчета и стал отличным артиллеристом.

Храбрый сын лезгинского народа тов. Гаджиев отмечен правительственной наградой — медалью «За боевые заслуги».

Просим рассказать о боевых делах Гаджиева Ремихана народам Дагестана и его молодежи.

Просим известить о нашем письме его семью по адресу: Дагестанская АССР, Касумкентский район, село Кирка, Гаджиевой Пери.

Командир части, подполковник МОРОЗОВ, заместитель командира, майор КУДРЯШЕВ, парторг части, капитан БРУСЕНЦЕВ.

Наш адрес: полевая почта 44019.

— ⊙ —

Самоотверженным трудом помогайте фронту

Дорогие друзья и товарищи! Извините, что редко пишу я вам письма. В свое оправдание скажу только одно: у меня почти не бывает свободного времени, каждую минуту я использую для уничтожения фрицев. А уничтожаю я их неплохо. За это правительство наградило меня орденом Красной Звезды.

На мою долю выпало счастье участвовать в освобождении Кубани. Идя по следам фашистского зверя, я видел, какие чудовищные преступления совершали гитлеровские изверги на нашей земле. Сотни трупов стариков, женщин и детей, замученных немцами, видели мы в каждой станице. Ненависть к фашистским людоедам горит в наших сердцах. Бойцы и командиры Красной Армии полны решимости окончательно уничтожить фашистского зверя.

Вас, друзья мои, я прошу об одном: работайте, не покладая рук, ибо от вашей самоотверженной работы зависят и наши успехи на фронте. Думаю, что коллектив Главлесснаба, где я работал бухгалтером, по-стахановски выполнит поставленные перед ним задачи.

Обращаюсь к тебе, моя дорогая жена Нина. Ты пишешь, что работаешь на махачкалинской почте. От тебя также зависит многое. Бойцу или командиру очень дорого получить своевременно письмо из дому. С каким воодушевлением он идет в бой, получив теплые слова привета от родных и близких!

До свидания, друзья, товарищи и моя дорогая Нина.

Пишите мне по адресу: полевая почта № 33186 «А».

Младший сержант, орденоносец Александр Михайлович АНТОНОВ.

— ⊙ —

Ждем ваших писем, родные

Дорогие друзья! Великая радость для каждого воина Красной Армии — письмо из тыла, от родных советских людей. Письма эти приносят с собой на передний край, в окопы и блиндажи, струю бодрости, вдохновляют на подвиги бойцов и командиров, вызывают в каждом из нас горячее желание быть достойным народной любви.

Но есть среди нас воины, лишенные этой радости. Их семьи томятся в фашистской неволе на временно оккупированной врагом территории или, переменив местожительство, утратили с ними связь. Многие наши бойцы и командиры за два года не получили ни одного письма, они истосковались по ласковым, теплым словам друзей из тыла.

Мы решили через газету попросить вас, дорогие товарищи, завязать переписку с фронтовиками, крепить узы любви и дружбы, связывающие фронт с героическим советским тылом. Пишите нам, родные, о своей жизни и работе, о том, как и чем помогаете вы Красной Армии громить ненавистного врага. Ваши письма будут переданы бойцам и командирам, не имеющим связи с семьями.

Мы же будем вам писать о наших боевых делах, о том, как мы выполняем приказ великого Сталина в решающих боях за освобождение советской земли от фашистского зверья.

Майор И. БЕРЕЖНОЙ.
Редактор фронтовой газеты «Советский патриот».

Наш адрес: полевая почта 09331 «Г».

— ⊙ —

Анвар АДЖИЕВ.

НА ЗАПАД!

В наш милый, в наш родимый край
Пришли чужие псы.
Их путь кровавый—устилай
Крестами на Руси!

В атаку, братья, тверже шаг!
В атаку, сестры, в бой!
Вперед, на запад! Чует враг
Конец позорный свой.

Давно не светит солнце там,
Где лютый враг прошел,
Там дети жмутся по углам,
Там — горе, произвол.

Я, Дагестана сын, тебя
Храню, родная Русь.
Любовью братскою любя,
Тобой я, Русь, горжусь.

В атаку, братья, тверже шаг!
В атаку, сестры, в бой!
Вперед, на запад! Чует враг
Конец позорный свой.

(Перевод с кумыкского С. Олендера).

В ПАРТИЙНЫХ ОРГАНИЗАЦИЯХ

Изучают книгу товарища Сталина

УСУХ-ЧАЙ. (Наш корр.). Велик интерес к изучению книги товарища Сталина среди трудящихся высокогорного Докузпаринского района. Для менее подготовленных товарищей, желающих изучать сталинские документы, созданы кружки. Ими руководят лучшие пропагандисты, сельская интеллигенция.

Партийный, советский и комсомольский актив приступил к изучению книги товарища Сталина самостоятельно. Руководящие районные работники тт. Беделов, Алифов, Назирметов, Багишева и др. уже давно приступили к изучению книги товарища Сталина «О Великой Отечественной войне Советского Союза». Самостоятельно изучающие книгу товарища Сталина будут периодически собираться в парткабинете для обмена опытом и теоретических собеседований.

Лекторы, докладчики райкома ВКП(б) выступают с докладами по отдельным темам, связанным с изучением книги товарища Сталина «О Великой Отечественной войне Советского Союза».

— ⊙ —

Лекции и доклады для колхозников

КАСУМКЕНТ. (Наш корр.). Вечером, после напряженного трудового дня, колхозники сельхозартели им. Мухтадира возвращались домой. Узнав, что приехал лектор райкома партии, колхозники сразу же собрались послушать его. Лекция о победах Красной Армии под Орлом и Белгородом была прослушана с огромным вниманием.

В Касумкентском районе лекции и доклады для колхозников проводятся систематически. Недавно секретарь райкома ВКП(б) тов. Багиров прочитал для колхозников сельхозартелей им. К. Маркса, им. Ленина, им. Энгельса и «Путь Ленина» лекцию «Приказы товарища Сталина от 24 июля и 5 августа 1943 года». Ее прослушало около 500 человек. Заведующий районо тов. Гаджиагаев прочитал в колхозе им. Громова лекцию «Текущий момент и наши задачи».

Лекторская группа Касумкентского райкома ВКП(б) насчитывает 25 лекторов. Это—руководящий партийно-советский актив. За первые 6 месяцев текущего года в колхозах и райцентре прочитано 184 лекции, которые прослушали 20.814 человек. В августе должно быть прочитано в колхозах 45 лекций.

Темы лекций обсуждаются в отделе пропаганды и агитации райкома партии. Лекторы получают в парткабинете исчерпывающий материал по своей теме.

— ⊙ —

Хорошая инициатива

Отдел пропаганды и агитации Ахтынского райкома ВКП(б) организовал агитбригаду, в состав которой, кроме пропагандистов, вошли актеры лезгинского театра. В работе бригады принял активное участие народный поэт Дагестана Тагир Хрюкский. Агитбригада в течение 21 дня обслужила 15 населенных пунктов, где дала 14 постановок и концертов.

Как правило, до начала художественного выступления, пропагандисты читали колхозникам лекции о текущем моменте и международном положении. 13 бесед провел Тагир Хрюкский. Он рассказывал колхозникам о своих впечатлениях от поездки по городам и аулам Северного Кавказа, освобожденным от немецко-фашистских захватчиков. Тагир Хрюкский читал свои новые стихи «Проклятие Гитлеру», «Нальчик» и другие. Член агитбригады, работник райсовета Осоавиахима тов. Казиметов провел 5 бесед по ПВХО.

Агитбригада обслужила более 4 тысяч колхозников, в том числе чабанов и животноводов высокогорных аулов района. Заведующий парткабинетом тов. Эфендиев инструктировал в колхозах и на фермах агитаторов.

Агитбригада оказала также помощь избам-читальням, помогла наладить выпуск стенгазет, боевых листков, оживила работу самодеятельных кружков.

К. МЕДЖИДОВ.

— ⊙ —

Кустовые совещания агитаторов

Недавно отдел пропаганды и агитации Касумкентского райкома ВКП(б) провел кустовые совещания секретарей первичных парторганизаций, руководителей агитколлективов, агитаторов и заведующих изб-читален района, в которых приняло участие более 150 человек.

На совещаниях были обсуждены вопросы организации массово-политической работы на уборке урожая.

В СОВНАРКОМЕ ДАССР И ОБКОМЕ ВКП(б)

I.

Совнарком ДАССР и бюро Обкома ВКП(б), рассмотрев итоги работы государственных промышленных предприятий республики за июль месяц, постановили:

Переходящее Красное Знамя Обкома ВКП(б) и Совнаркома ДАССР вручить коллективу **завода Двигательстрой**, как лучшему предприятию республики.

Первая денежная премия, установленная для предприятий Наркомместпрома ДАССР в сумме 15 тысяч рублей, присуждена **Хасавюртовскому горпромкомбинату.**

Вторая денежная премия в сумме 10 тысяч рублей, установленная для предприятий Наркомместпрома ДАССР, присуждена заводу **«Металлопромкомбинат».**

Третья денежная премия в сумме 5 тысяч рублей, установленная для предприятий Наркомместпрома ДАССР, присуждена **химико-физической лаборатории.**

Первая денежная премия в сумме 15 тысяч рублей, установленная для предприятий Управления топливной промышленности при Совнаркоме ДАССР, присуждена **Карабудахкентскому леспромхозу.**

Вторая денежная премия в сумме 10 тысяч рублей, установленная для предприятий Управления топливной промышленности при Совнаркоме ДАССР, присуждена **Дербентскому леспромхозу.**

Третья денежная премия в сумме 5 тысяч рублей, установленная для предприятий Управления топливной промышленности при Совнаркоме ДАССР, присуждена **Стальсулеймановскому леспромхозу.**

II.

Совет Народных Комиссаров ДАССР и бюро Обкома ВКП(б), рассмотрев итоги комплексного социалистического соревнования железнодорожников, моряков и нефтяников за июль месяц, постановили:

Оставить переходящее Красное Знамя Обкома ВКП(б) и Совнаркома ДАССР за коллективом **9-й дистанции пути,** который добился к 1 августа 1943 года перевыполнения годового плана предупредительного ремонта пути, среднего ремонта, ремонта рельсов, шпал, накладок, наплавки крестовин, реновации костылей, создал покилометровый запас на 100 процентов и успешно завершает подготовку дистанции к предстоящей зиме.

ВОЕННОЕ ВОСПИТАНИЕ УЧАЩИХСЯ

Впервые в прошедшем году в школах и техникумах Союза была введена военно-физическая, начальная военная и допризывная подготовка учащихся. Этот новый предмет занимает в работе школ видное место.

Как была организована в 1942-43 учебном году и какие дала результаты военная подготовка школьников в нашей республике?

Там, где органы народного образования серьезно отнеслись к постановке военного обучения,—значительно окрепла дисциплина в школах, повысилась успеваемость, оживилась военно-спортивная работа. В течение года 4.066 учащихся школ гор. Махач-Кала сдали нормы на оборонные значки. Подготовлено много инструкторов-общественников по различным видам спорта, сандружинниц, телеграфистов, телефонистов, радистов, автоматчиков, ручных пулеметчиков и т. д. Успеваемость была почти стопроцентной, причем более двух третей оценок — отличные и хорошие.

Хорошо была также организована военная подготовка учащихся в Нижне-Казанищенской средней школе, Буйнакского района (директор т. Ханмурзаев, военрук т. Заирбеков), в Унчукатлинской средней школе, Лакского района (директор т. Дандамаев, военрук т. Цахаев), в школе № 3 гор. Буйнакска (директор т. Погорельская, военрук т. Герасимов), в Тиндинской школе, Цумадинского района (директор т. Саидов, военрук т. Закартаев) и в Хасавюртовском педучилище (директор т. Кадиев, военрук т. Унтилов).

Но таких школ в республике, к сожалению, еще очень мало. В ряде районов руководители отделов народного образования, директора школ не поняли, что военная подготовка — предмет первостепенной важности, что он должен оказать глубокое влияние на всю воспитательную работу в школе.

В результате военруками назначались люди, не имеющие достаточной подготовки. Сборы, организованные в период зимних каникул для подготовки военных руководителей из числа учителей, прошли настолько неорганизованно, что десять школ Унцукульского района и одна школа гор. Буйнакска остались без военруков, и военная подготовка учащихся в этих школах не была введена.

Учебно-методические сборы и семинары военруков в период весенних каникул также были сорваны, а в течение всего года ни в одном районе никто не занимался повышением командирской и общеобразовательной подготовки военруков. И сейчас эти мероприятия проводятся только в Буйнакском и Лакском районах. Большим упущением явилось также отсутствие заботы об улучшении материально-бытовых условий военруков и преподавателей военного дела, особенно инвалидов Отечественной войны.

По вине органов народного образования и военкоматов в республике имели место текучесть кадров военруков и бесцельные перемещения.

Одной из основных причин плохой постановки военного обучения в школах республики явилось также отсутствие необходимого военно-спортивного инвентаря. В большинстве школ совершенно не были оборудованы военные кабинеты или же в них отсутствовала половина положенного по табелю военно-спортивного имущества. Заведующие и директора школ не проявили должной инициативы, пренебрегали помощью колхозных мастерских, родителей и общественности. Ценный почин учащихся Дургелинской школы, Буйнакского района, которая своими силами оборудовала военно-спортивную площадку и военный кабинет, не был подхвачен.

Во многом повинен и Наркомпрос ДАССР, который за истекший год не проверил постановки военного обучения ни в одном из районов республики. Живым упреком работникам органов народного образования и военкоматов явились сборы учащихся 8-9 классов школ и 1-2 курсов педучилищ. Многие юноши оказались совершенно неподготовленными для действий в составе отделения и взвода и даже не обучены в об'еме программы для одиночного бойца. Они плохо знают материальную часть оружия, им не привиты основы воинской дисциплины.

В новом 1943-44 учебном году военная подготовка и военное воспитание школьников должны быть решительно перестроены. Речь идет сейчас не только о том, чтобы привить учащимся некоторые навыки в области физической культуры. Задача начальной и допризывной военной подготовки заключается в воспитании дисциплинированных, физически крепких и выносливых юношей, хорошо знакомых с основами военного дела. Пора, наконец, понять, что военное обучение не детская забава, а важное мероприятие государственного значения.

Военрук—это не только физкультурник или спортсмен. Военрук, прежде всего, командир, воспитатель будущих бойцов Красной Армии. Поэтому отделы народного образования и военкоматы должны сейчас же заменить военруков, не соответствующих своему назначению, подобрать на их место подготовленных командиров запаса и участников Отечественной войны.

Учебно-методические сборы военных руководителей и преподавателей военного дела должны быть проведены с максимальной пользой. До начала сборов надо полностью укомплектовать школы кадрами военруков. Необходимо уже сейчас заняться подготовкой военно-материальной базы, не надеясь на централизованное снабжение.

В организации и проведении военного обучения школьников большую помощь могут и должны оказать районные и городские комитеты ВЛКСМ, комитеты по делам физкультуры и спорта, которые, кстати сказать, в прошедшем году стояли в стороне от этого кровного для них дела. Органы народного образования и военкоматы должны так поставить военное обучение в школах республики, чтобы наша молодежь, окончив учебу, могла по первому зову Родины стать в ряды Красной Армии и с оружием в руках храбро и умело защищать свой народ.

Ш. МИРЗОЕВ.
Старший инспектор Управления военной подготовки Наркомпроса ДАССР.

ЗА РУБЕЖОМ

Массовое дезертирство из итальянской армии

НЬЮ-ЙОРК, 21 августа. (ТАСС). Как передает мадридский корреспондент агентства Ассошиэйтед Пресс, лица, прибывшие на самолете из Италии, сообщили, что из итальянской армии дезертируют тысячи солдат. Дороги в Центральной и Южной Италии запружены дезертирами, причем некоторые из них открыто издеваются над немецкими солдатами, отходящими на север.

Демонстрации против продолжения войны происходят теперь не только в Северной, но также и в Центральной части Италии.

— ⊙ —

Усиление полицейских репрессий в Италии

СТАМБУЛ, 21 августа. (ТАСС). По сообщению итальянской печати, в связи с имевшими место крупными демонстрациями против политики правительства Бадольо власти принимают целый ряд полицейских мер, направленных к «восстановлению порядка». 4 августа военный трибунал Турина приговорил к тюремному заключению на длительные сроки 33 итальянца, обвиненных в том, что они «саботировали распоряжение властей и принимали участие в мятежных выступлениях».

Многочисленные аресты произведены также в Риме, Неаполе, Таранто и других городах Италии.

Правительство Бадольо, как сообщает газета «Стампа», предупредило население, что «нарушители внутреннего порядка не должны рассчитывать на какое-либо снисхождение».

— ⊙ —

Действия авиации союзников

ЛОНДОН, 21 августа. (ТАСС). Официально сообщается, что вчера авиация союзников совершила налет на железнодорожные склады в Аверса и Беневенто, близ Неаполя. Сбито 14 истребителей противника. Истребители-бомбардировщики атаковали аэродром в Монсеррато (Сардиния). В ночь на 20 августа самолеты союзников наносили удары по железнодорожным об'ектам в Южной Италии. В ночь на 21 августа бомбардированы железнодорожный склад в Вилла Литерно, севернее Неаполя.

Днем 20 августа совершен налет на вражеский авиационный завод в Флиссингене (Голландия). Атакована сортировочная станция в Абвиле (Франция).

— ⊙ —

Ультиматум гитлеровского представителя в Дании

ЛОНДОН, 21 августа. (ТАСС). Агентство Рейтер сообщает, что гитлеровский представитель в Дании Вернер Бест пред'явил датскому правительству ультимативное требование о том, чтобы дела всех датчан, уличенных в саботаже, передавались на рассмотрение не в датские, а в германские суды. Когда весть об этом ультиматуме проникла в широкие массы датского народа, в стране вспыхнули крупные волнения. В ряде мест произошли кровопролитные стычки между датским населением и гитлеровцами. Имеются жертвы в Оденсе, Свендборге и других городах Дании. После этого было об'явлено чрезвычайное положение.

В связи с напряженной обстановкой Вернер Бест вызвал в Копенгаген всех членов датской фашистской партии. Волна протестов против берлинского ультиматума настолько сильна, что даже нынешнее датское правительство Скавениуса не решается принять германские требования.

— ⊙ —

Новые успехи югославских партизан

ЖЕНЕВА, 21 августа. (ТАСС). Как сообщают из Югославии, 10 августа крупный партизанский отряд совершил успешное нападение на немецкий аэродром близ города Сараево. Партизаны пробились к находившимся на земле самолетам, уничтожили 34 вражеских машины и бронепоезд, брошенный оккупантами на защиту аэродрома.

Около города Слунь партизаны истребили немецкую колонну, уничтожив 150 солдат и офицеров и 7 грузовиков. Неудачу потерпело и «решительное» наступление немецких и усташских частей против партизан, действующих в районе Фрошка-Гора. В завязавшихся боях партизаны, истребив значительное число солдат и офицеров противника, прорвали вражеское кольцо окружения.

У населенного пункта Любешчичи партизаны разгромили недавно мотоколонну немцев и захватили при этом два исправных танка.

по
Дагестану

☒ **Военизированный поход в противогазах организовал Лакский райсовет Осоавиахима. 20 комсомолок прошли в противогазах от Кумуха до Шовкра и обратно. Военизированный поход совершили также 48 мужчин.**

☒ **Лекарственные растения собирают школьники Хасав-Юрта. Учащиеся НСШ № 8 собрали и высушили 620 килограммов ландышей и 48 килограммов донника и подсолнечного листа. Воспитанники детдома собрали и высушили 50 килограммов лекарственных растений.**

☒ **Передвижные библиотеки для сельских местностей организует центральная библиотека им. Пушкина. Для восьми районов уже созданы библиотеки, которые укомплектованы агротехнической, политической и художественной литературой.**

☒ **Новую пьесу Ашурова «Кизбурун» поставил Дербентский национальный театр. Пьеса посвящена жизни кабардино-балкарского селения в дни оккупации немецко-фашистскими захватчиками.**

☒ **Свыше 2.100 инвалидов Отечественной войны направлены на работу органами Наркомсобеса республики.**

☒ **Музыку для новых оборонных песен закончил молодой композитор Кулиев Бобо. Особенно выделяется песня «О девушке-партизанке» на слова Даниила Атнилова.**

☒ **267 миллиона рублей внесли к 1 августа колхозники Дагестана в счет подписки на Второй Государственный Военный Заем. Это составляет 71 процент всей подписной суммы. Колхозники 8 районов уже полностью рассчитались по займу.**

Письмо в редакцию

Улучшить медицинское обслуживание текстильщиков

На текстильной фабрике им. III Интернационала имеется здравпункт. Основную свою задачу—предупреждать заболевания—пункт не выполняет. До наступления весны и лета хинизация не была проведена. Санитарную пропаганду пункт не ведет. В основном вся работа пункта свелась к выдаче направлений в амбулаторию на прием к врачам. В медпункте нет медикаментов и перевязочного материала.

Плохо работает и фабричная амбулатория. Здесь большие очереди, хирурга, как правило, не бывает.

Об этих фактах неоднократно сообщалось в горздравотдел, но он никаких мер не принимает.

ВИНОГРАДОВА.

— ⊙ —

По следам материалов „Дагестанской правды“

„КОГДА ИНТЕРЕСУЮТСЯ ТОЛЬКО СВОДКАМИ“

Под этим заголовком 8 августа была помещена в «Дагестанской правде» корреспонденция о срыве планов развития животноводства в колхозах Буйнакского района.

На-днях бюро Буйнакского райкома ВКП(б), обсудив эту корреспонденцию, признало факты, приведенные в корреспонденции, и критику «Дагправды» по адресу районных организаций правильными. Заведующему райземотделом тов. Закаряеву предложено немедленно организовать детальную проверку состояния колхозного животноводства в В. Казанище, Н. Казанище, Сталин-ауле и ряде других селений района и представить конкретные мероприятия по выполнению планов развития животноводства в районе.

— ⊙ —

ИЗВЕЩЕНИЕ

22 августа, в 6 часов вечера, на эстраде городского сада состоится лекция на тему: «Зверства немецко-фашистских оккупантов на Северном Кавказе». Читает тов. Шмонин.

Зам. ответственного редактора
В. ПУТЕРБРОТ.

ОБ'ЯВЛЕНИЯ

КИНОТЕАТР
„ТЕМП“ СЕГОДНЯ
демонстрируется новый
звуковой художественный фильм
„ПАРТИЗАНЫ В СТЕПЯХ УКРАИНЫ“

Управление по делам искусств
при Совнаркоме ДАССР
и Дом народного творчества
ко дню 26-й годовщины Великой Октябрьской социалистической революции
в помещении краеведческого
музея ДАССР
организуют выставку
«ГЕРОИЧЕСКИЙ ФРОНТ И ТЫЛ»

На выставке будут представлены: живопись, скульптура, графика, произведения художественной промышленности и работы самодеятельных художников и скульпторов.

За справками обращаться по адресу: гор. Махач-Кала, ул. Буйнакская, № 10, Управление по делам искусств при Совнаркоме ДАССР.

ТРЕБУЮТСЯ:

«Трансжелдориздату» для работы в дорожном издательстве «Магистраль нефти» в Орджоникидзе, Грозном, Махач-Кала и Минеральных водах—наборщики, печатники, переплетчики и ученики. Обращаться по адресу: гор. Орджоникидзе, ул. Кагановича, 26, издательство «Магистраль нефти».

ТВОРЧЕСТВО КОЛЛЕКТИВА

Уже через месяц после начала Великой Отечественной войны в книге рационализаторских предложений фабрики «Дагюн» появилась первая запись. В целях экономии лесоматериалов столяр тов. Карпенко предложил производить склейку бобин из кусков. В денежном выражении годовая экономия была невелика — всего каких-нибудь пару сот рублей, но дело ведь не только в деньгах. Важно было с первого дня войны приучить людей бережливому отношению к материалам, приучить их экономить все, что можно, максимально заменять остродефицитные материалы. С этого началась борьба коллектива фабрики с трудностями военного времени.

Старший электромонтер тов. Мисриханов предложил заменить установку электроламп с рамашарата на переносные подставки. Годовая экономия этого мероприятия—740 рублей. В условиях крупного предприятия экономия, разумеется, очень незначительная. Однако стоит подумать, как работало бы предприятие, если бы не имело сохраненных этим предложением 250-300 ламп.

Большинство предложений, разработанных рабочими фабрики в дни Отечественной войны, направлено к экономии и замене дефицитных материалов, запасных частей, смазочных материалов и топлива. Хочется отметить одну заслуживающую внимания особенность. В отличие от немецких эрзацев, обладающих внешними качествами, но не имеющих внутренних качеств — сущности заменяемого продукта, ценность рабочих предложений нашей фабрики в том, что замена не является какой-то «уступкой» необходимости, а является результатом успешных поисков равноценного, равнозначущего материала, но имеющегося в достаточном количестве.

Гвозди и полосовое железо необходимы в других отраслях промышленности. Мы не могли рассчитывать на их получение, но на фабрику поступала проволока, которая раньше не использовалась. Ей нашли применение. Из этой проволоки на фабрике рубят гвозди-скобы, которые являются не только полноценной заменой, но, пожалуй, и лучшей. Невелика ценность 24 гвоздей, расходуемых на ящик. Она выражается в копейках. Но в год необходимо сбить много тысяч ящиков и экономия материальных ценностей, разумеется, очень велика.

Аналогичны и другие предложения, позволившие коллективу фабрики успешно преодолеть трудности военного времени. Благодаря об'единению привода мойки и разрыхлительной машины, сбережена электроэнергия и высвобожден мотор. Замена сшивки ремней наложением металлических скобок дала возможность не только сэкономить сыромятные ушивальники, но и значительно ускорить ремонт ремня, а отсюда уменьшить простои. Нет зернистого наждака, но есть наждачная лента, и старший мастер аппаратного цеха тов. Загиров нашел ей применение. Небольшая вещь—асбестовая прокладка, но ее отсутствие остро ощущалось на фабрике. Ей нашли заменитель из утиля и вопрос был разрешен навсегда. Шарикоподшипники изготовляются далеко за пределами Дагестана. Однако, когда недостаток их угрожал остановкой некоторых агрегатов, на фабрике нашли способ заменить подшипники и обеспечить работу всех агрегатов.

Стремление помочь фабрике при любых условиях выполнить план воодушевляло каждого рабочего на творческую созидательную работу. Престарелый пенсионер столяр тов. Кущ возвратился на фабрику в дни, когда предприятию угрожала остановка из-за отсутствия воды в бассейне. Тов. Кущ предложил пополнять бассейн системой жолобов, что дало положительные результаты.

Мы привели несколько мелких примеров, показывающих борьбу коллектива за преодоление трудностей военного времени. Даже без этих, на первый взгляд и незначительных рационализаторских мероприятий, фабрика не могла бы успешно работать. Но кроме них мы решили и более крупные задачи.

Основным материалом, обеспечивающим нормальную работу шерстопрядильного производства является кардолента. Ею обтягивается поверхность кардочесальных аппаратов, которые производят прочес шерсти для прядения. Такую кардоленту надо сменять каждые 6-9 месяцев, так как поверхность ее постепенно приходит в негодность.

К началу войны фабрика одела аппараты кардолентой. Прошло, примерно, полгода. Одетая кардолента износилась; запасы новой исчерпались. Поступления ждать неоткуда было. И фабрика очутилась перед урозой остановки. В этот момент коллектив нашел возможность продолжать работать. Около полутора лет после намеченного срока остановки фабрики, предприятие продолжает работать. Достигнуто это благодаря тому, что новую кардоленту заменяют старыми кусками, используя особенность неравномерного износа ленты. Работа была кропотливой—вместо многосотметровых кругов, одеваемых на аппарат, кардоленту стали одевать кусками и кусочками. Но коллектив фабрики не испугался трудностей и сейчас пожинает плоды кропотливой работы. С того времени, когда фабрика должна была остановиться, она дала продукции на 7 миллионов 573 тысячи рублей. Значение этого тем более велико, что значительная часть продукции идет на теплые вещи Красной Армии.

Рядом принятых мероприятий, опытных смесок была достигнута экономия сырья, которая в прошлом году составила 7,9 тонны шерсти в мытом виде и в первом полугодии этого года—2,4 тонны.

Уже в первые дни войны мы пришли к выводу о целесообразности перевода фабрики на газ вместо мазута. Благодаря этому мы сэкономили фронту 530 тонн мазута, избавили транспорт от лишних перевозок и сэкономили 24.000 рублей разницы в стоимости горючего. В общем итоге от рационализаторских предложений, экономии сырья и топлива, сбережения кардоленты, инвентаря и инструмента, работы фабрики без смены кардоленты получено свыше 7.800.000 рублей.

Мы далеки от того, чтобы успокаиваться на достигнутом. Мы продолжаем борьбу за преодоление трудностей. В частности, сейчас коллектив фабрики работает над облегчением тяжелого мужского труда, что дало бы возможность заменить его женским. С этой целью проектируются установка тали для переноски аппарата на чистку частей и устройство транспортеров для поднятия мытой шерсти.

Коллектив фабрики твердо убежден в том, что ему удастся и в дальнейшем так же успешно, как и до сих пор преодолевать трудности военного времени и успешно выполнить поставленные перед ним задачи.

АРОНСОН.
Директор фабрики «Дагюн».

Адрес редакции и издательства: Махач-Кала, Пушкинская, 6.Телефоны: зам. ответ. редактора и отдел партийной жизни — 1-05, ответ. секретаря и промышленно-транспортный отдел — 8-04, общий — 3-22, отделов: военно-оборонного — 2-48, сельскохозяйственного — 7-83, писем и рабселькоров — 9-80, выпускающего — 8-44, издательства — 1-87, отдела об'явлений и заказов — 2-11.

С—3545.

Типография издательства «Дагестанская правда».

Заказ № 295.

Пролетарии всех стран, соединяйтесь!

ДАГЕСТАНСКАЯ ПРАВДА

Орган Дагестанского Обкома, Махачкалинского Горкома ВКП(б) и Верховного Совета ДАССР

№ 170 (6436)
ВТОРНИК
24
АВГУСТА
1943 г.
Цена 20 коп.

Вчера, 23 августа, войска Степного фронта при активном содействии с флангов войск Воронежского и Юго-Западного фронтов в результате ожесточенных боев сломили сопротивление противника и штурмом взяли город Харьков.

Слава доблестным советским воинам, освободившим вторую столицу Украины — наш родной город Харьков.

ПРИКАЗ
Верховного Главнокомандующего

Генерал-полковнику КОНЕВУ.
Генералу армии ВАТУТИНУ.
Генералу армии МАЛИНОВСКОМУ.

Сегодня, 23 августа, войска Степного фронта при активном содействии с флангов войск Воронежского и Юго-Западного фронтов в результате ожесточенных боев сломили сопротивление противника и штурмом взяли город ХАРЬКОВ.

Таким образом, вторая столица Украины — наш родной Харьков освобожден от гнета немецко-фашистских мерзавцев.

В наступательных боях за овладение городом Харьков наши войска показали высокую боевую выучку, отвагу и умение маневрировать.

В боях за город Харьков отличились войска генерал-майора МАНАГАРОВА, генерал-лейтенанта КРЮЧЕНКИНА, генерал-лейтенанта ШУМИЛОВА, генерал-лейтенанта ГАГЕНА, генерал-лейтенанта танковых войск РОТМИСТРОВА и летчики генерал-лейтенанта авиации ГОРЮНОВА, а также части 33 Гвардейского стрелкового корпуса генерал-майора КОЗЛОВА М. И. и 34 стрелкового корпуса генерал-майора КОЛЧИГИНА.

В ознаменование освобождения Харькова 89 Гвардейской Белгородской стрелковой дивизии, 252, 84, 299, 116, 375, 183 стрелковым, 15, 28 и 93 Гвардейским стрелковым дивизиям присвоить наименование "Харьковских" и впредь их именовать:

89 Гвардейская Белгородско-Харьковская стрелковая дивизия.
252 Харьковская стрелковая дивизия.
84 Харьковская стрелковая дивизия.
299 Харьковская стрелковая дивизия.
116 Харьковская стрелковая дивизия.
375 Харьковская стрелковая дивизия.
183 Харьковская стрелковая дивизия.
15 Гвардейская Харьковская стрелковая дивизия.
28 Гвардейская Харьковская стрелковая дивизия.
93 Гвардейская Харьковская стрелковая дивизия.

В знак торжества по случаю победы под Харьковом сегодня, 23 августа, в 21 час столица нашей Родины Москва от имени Родины салютует нашим доблестным войскам, освободившим Харьков, двадцатью артиллерийскими залпами из 224 орудий.

За отличные боевые действия об'являю благодарность всем руководимым Вами войскам, участвовавшим в операции по освобождению Харькова.

Вечная слава героям, павшим в борьбе за свободу и независимость нашей Родины.

Смерть немецким оккупантам!

Верховный Главнокомандующий
Маршал Советского Союза И. СТАЛИН.

23 августа 1943 г.

ОТ СОВЕТСКОГО ИНФОРМБЮРО

ОПЕРАТИВНАЯ СВОДКА ЗА 22 АВГУСТА

В течение 22 августа наши войска на ХАРЬКОВСКОМ направлении, отбивая контратаки противника, продвинулись на отдельных участках вперед от 4 до 6 километров и заняли свыше 30 населенных пунктов.

На БРЯНСКОМ направлении и в районе юго-западнее СПАС-ДЕМЕНСКА наши войска продолжали вести бои по улучшению своих позиций.

В Донбассе, южнее ИЗЮМА и юго-западнее ВОРОШИЛОВГРАДА, наши войска вели успешные бои местного значения.

В течение 21 августа наши войска на всех фронтах подбили и уничтожили 187 немецких танков. В воздушных боях и огнем зенитной артиллерии сбито 53 самолета противника.

* * *

На Харьковском направлении наши войска, преодолевая сопротивление и отражая контратаки противника, продолжали вести наступательные бои.

Северо-западнее Харькова наши войска продвигались вперед и заняли свыше 30 населенных пунктов. Н-ская часть за два дня боев истребила 600 гитлеровцев. Захвачено 9 орудий, 55 пулеметов, 3 склада боеприпасов, много различного вооружения и военного имущества. Бойцы Н-ского соединения, овладев группой опорных пунктов противника, уничтожили свыше 1.000 немецких солдат и офицеров. Взято в плен до 150 солдат противника.

Западнее Харькова наши войска вели ожесточенные бои с крупными силами танков и пехоты противника. За день боев уничтожено свыше 2.000 немецких солдат и офицеров, 80 танков и более 200 автомашин. На другом участке наши части переправились через водный рубеж и, развивая наступление, заняли несколько населенных пунктов. Уничтожено до двух батальонов гитлеровцев. Нашими бойцами захвачены 3 танка, 3 самоходных и 9 полевых орудий, 4 радиостанции и 3 склада боеприпасов. Взяты пленные.

Советские танкисты в боях с немецко-фашистскими захватчиками наносят противнику тяжелые потери. Три наших танка, под командованием тт. Андрощука, Рокши и Коваленко, вступили в бой с 6 немецкими тяжелыми танками. Наши танкисты подбили и подожгли 5 вражеских машин. Только один уцелевший немецкий танк успел скрыться с поля боя. Танковые экипажи тт. Грибанова, Перцева, Брезгина и Лисицкого встретились с 15 немецкими танками. В коротком бою советские танкисты сожгли тяжелый танк типа «Тигр», уничтожили 3 средних и 4 легких танка противника.

* * *

В Донбассе, юго-западнее Ворошиловграда, наши войска вели успешные бои местного значения, в результате которых заняли несколько населенных пунктов. Наши части взяли в плен более 500 немецких солдат и офицеров. Противник, стремясь задержать продвижение советских войск, предпринял несколько ожесточенных контратак, но успеха не добился. Наши подразделения продолжают продвигаться вперед, отбрасывая противника и уничтожая его живую силу и технику. По неполным данным, сегодня в течение дня уничтожено до полка немецкой пехоты и свыше 40 танков противника. Захвачены трофеи.

Наши летчики в воздушных боях сбили 21 немецкий самолет.

* * *

На Брянском направлении бойцы Н-ской гвардейской части в одном населенном пункте окружили и уничтожили немецкий гарнизон, отказавшийся сложить оружие. Убито до 300 гитлеровцев. На другом участке группа бойцов под командованием лейтенанта Кравченко ворвалась в окопы противника и взяла в плен 25 солдат и одного немецкого офицера. Захвачены трофеи, в числе которых 6-ствольный миномет, несколько пулеметов и радиостанция.

* * *

Юго-западнее Спас-Деменска наши войска вели бои за улучшение позиций. На одном участке два полка пехоты противника при поддержке танков и авиации контратаковали высоты, занятые бойцами Н-ской части. Наши подразделения отбили контратаку немцев и, преследуя противника, улучшили свои позиции. В результате боя уничтожено не менее 1.500 гитлеровцев, подбито и сожжено 15 танков, 14 орудий, из них 5 самоходных. В воздушных боях нашими летчиками сбито 11 самолетов противника.

* * *

Наши корабли потопили в Черном море транспорт противника водоизмещением в 3 тысячи тонн. Авиацией флота потоплены торпедный катер и самоходная баржа противника.

* * *

Партизаны отряда, действующего в одном из районов Калининской области, проникли в расположение немецкого гарнизона, сняли часовых и подожгли склад авиационного бензина и смазочных материалов. Группа партизан другого калининского отряда взорвала немецкую казарму в крупном населенном пункте. В результате взрыва убито 70 гитлеровцев.

* * *

Ниже публикуется акт о зверствах гитлеровских мерзавцев в селе Веселое, Харьковской области. «После оккупации нашего села немцами для советских людей началась тяжелая подневольная жизнь. Фашистские военные власти ввели в селе барщину. По приказу коменданта все жители от 14 до 65 лет должны были работать на немцев по 3 дня в неделю. За невыход на работу фашистские изверги бросали советских людей в карцер, пороли розгами. Осенью прошлого года ввиду отказа многих колхозников выйти на работу гитлеровцы арестовали и угнали на немецкую каторгу 79 мирных граждан. Немцы разорили наше село и ограбили население. За время оккупации немецко-фашистские мерзавцы разрушили и сожгли 320 домов колхозников, больницу, детский дом, две начальных школы и одну неполную среднюю школу, клуб, почту, все хозяйственные постройки трех колхозов и совхоза».

Акт подписали: председатель сельсовета И. Самойленко, жители села — М. Золотарев, С. Минкаренко, Н. Пшеничная, С. Крутько и другие.

ОПЕРАТИВНАЯ СВОДКА ЗА 23 АВГУСТА

23 августа наши войска в результате ожесточенных боев сломили сопротивление противника и штурмом овладели городом ХАРЬКОВ.

В боях за овладение городом ХАРЬКОВ особо отличились 252 стрелковая дивизия генерал-майора АНИСИМОВА, 84 стрелковая дивизия полковника БУНЯШИНА, 299 стрелковая дивизия генерал-майора ТРАВНИКОВА, 28 Гвардейская стрелковая дивизия генерал-майора ЧУРМАЕВА, 116 стрелковая дивизия генерал-майора МАКАРОВА, 89 Гвардейская Белгородская стрелковая дивизия полковника СЕРЮГИНА, 375 стрелковая дивизия полковника ГОВОРУНЕНКО, 15 Гвардейская стрелковая дивизия генерал-майора ВАСИЛЕНКО, 183 стрелковая дивизия полковника ВАСИЛЕВСКОГО и 93 Гвардейская стрелковая дивизия генерал-майора ТИХОМИРОВА.

В Донбассе, в районе Южнее ИЗЮМА и юго-западнее ВОРОШИЛОВГРАДА, наши войска продолжали вести успешные бои с противником. Юго-западнее ВОРОШИЛОВГРАДА наши войска за время трехдневных боев продвинулись вперед на 30-35 километров и заняли свыше 30 населенных пунктов, в том числе город и железнодорожную станцию ДОНЕЦКО-АМВРОСИЕВКА.

В течение 22 августа нашими войсками на всех фронтах подбито и уничтожено 85 немецких танков. В воздушных боях и огнем зенитной артиллерии сбито 134 самолета противника.

* * *

Сегодня наши войска в результате ожесточенных боев сломили сопротивление противника и штурмом овладели городом Харьков. Советские дивизии ворвались в Харьков с запада, с севера и востока. Завязались ожесточенные уличные бои. Наши штурмовые отряды выбивали немцев из укрепленных домов и оборонительных сооружений. Сегодня днем советские войска разгромили немецкий гарнизон, оборонявший Харьков, и полностью овладели городом. Противник понес огромные потери и отступает под ударами наших войск. Захвачено много трофеев.

Западнее Харькова наши войска продолжали вести бои с крупными силами немецкой пехоты и танков. Советские бойцы отбили все контратаки противника и истребили до 2.000 вражеских солдат и офицеров, подбили и сожгли не менее 40 немецких танков. На другом участке бойцы Н-ского соединения, преодолевая сопротивление противника, продвинулись вперед и заняли 15 населенных пунктов. В боях за эти пункты уничтожено не менее 2 батальонов немецкой пехоты. Захвачены у противника 25 орудий, 32 миномета, 162 пулемета и другие трофеи.

Наши летчики в воздушных боях в течение дня сбили 18 самолетов противника. Кроме того, огнем зенитной артиллерии сбито 11 немецких самолетов.

* * *

В Донбассе, юго-западнее Ворошиловграда, наши войска продолжали наступление. Противник оказывал ожесточенное сопротивление и неоднократно переходил в контратаки. Наши войска сломили сопротивление немцев, заняли свыше 30 населенных пунктов, в том числе город и железнодорожную станцию Донецко-Амвросиевка. Противник несет большие потери. Только частями Н-ского соединения уничтожено более 1.500 немецких солдат и офицеров, подбито и сожжено 15 танков противника. Взято более 100 пленных.

Наши летчики в воздушных боях сбили 17 немецких самолетов.

* * *

Южнее Изюма наши войска вели успешные бои, в результате которых захватили позиции, имеющие важное значение. Противник, пытаясь восстановить положение, предпринял 8 контратак, неоднократно переходивших в рукопашные схватки. К исходу дня все контратаки немцев отбиты. В результате боя уничтожено свыше 2.000 гитлеровцев, подбито и сожжено 28 немецких танков и 4 самоходных орудия.

Наша авиация наносила удары по войскам и тылам противника. В результате бомбардировки немецких воинских эшелонов на станциях Славянск, Красноград, Лихачево возникло более 70 очагов пожаров и произошло много взрывов. Наши летчики уничтожили и повредили несколько десятков танков, взорвали 9 складов боеприпасов, разбили до 200 автомашин с войсками и грузами противника.

* * *

Юго-западнее Спас-Деменска наши штурмовые отряды вели бои местного значения. На одном участке противник предпринял несколько атак. Советские подразделения отбили вражеские атаки и уничтожили до 600 немецких солдат и офицеров. Захвачены у противника 2 орудия и 58 пулеметов.

В течение дня в воздушных боях и огнем зенитной артиллерии уничтожено 24 немецких самолета.

* * *

Против партизанского отряда, действующего в одном из районов Каменец-Подольской области, немцы направили крупную карательную экспедицию. В течение нескольких дней советские патриоты отбивали ожесточенные атаки гитлеровцев и уничтожили до 400 солдат и офицеров противника.

Несколько партизанских отрядов Черниговской области с 8 по 12 августа пустили под откос 4 немецких воинских эшелона с техникой и боеприпасами.

* * *

Жители освобожденного от немецких захватчиков села Хвастовичи, Орловской области, — А. Новиков, М. Свиридов и М. Новикова рассказывают: «Заняв Хвастовичи в октябре 1941 года, немцы устроили повальные грабежи. Солдаты ходили из дома в дом, забирали хлеб, скот и ценные вещи. После регистрации населения комендатура выдала каждому жителю повязку с номером для ношения на левой руке. Задержанных на улице без унизительной повязки немцы избивали и арестовывали. Немецко-фашистские палачи сгоняли в Хвастовичи женщин, детей, стариков из окрестных деревень и здесь их пытали и казнили.

В центре села у молочного завода немцы построили виселицу, на которой в разное время повесили более 150 мирных советских граждан.

По приказу немецкого коменданта обер-лейтенанта Гофмана гитлеровцы расстреляли группу женщин в лесу у фроловского большака. Детей этих женщин изверги собрали у салотопки и расстреляли из автоматов. Немецкие работорговцы угнали из Хвастовичи и ближайших деревень свыше 500 человек на немецкую каторгу. Перед отступлением немцы сожгли все дома, взорвали школу, мельницу, лесозавод, больницу и Дом пионеров».

РАДОСТЬ И ЛИКОВАНИЕ ГОРЦЕВ
ПОДАРКИ ГЕРОИЧЕСКИМ ВОИНАМ КРАСНОЙ АРМИИ

ЛЕВАШИ, 23 августа. (По телефону). Совершенно неожиданно сегодняшний вечер в Левашах прошел как праздник. Всеобщее ликование вызвал среди горцев приказ товарища Сталина о взятии доблестной Красной Армией второй столицы Украины — Харькова.

Проходившее в районном центре совещание председателей колхозов, председателей исполкомов сельских Советов депутатов трудящихся, секретарей низовых партийных и комсомольских организаций прервало свою работу, чтобы заслушать передававшийся по радио приказ Верховного Главнокомандующего. Громом аплодисментов, приветственными возгласами в честь великого Сталина, в честь героической Красной Армии встретили радостную весть участники совещания.

Стихийно совещание превратилось в митинг. Один за другим выступали горцы с горячими патриотическими речами. Председатель колхоза им. Буденного тов. Шамхалов от имени колхозников своей артели заявил, что план осеннего сева будет закончен досрочно. В ознаменование успешного наступления Красной Армии колхоз посеет сверх плана 20 гектаров.

Секретарь первичной парторганизации колхоза им. Свердлова тов. Амиров Гамид заверил участников совещания, что свердловцы перевыполнят план сева не менее, чем на 30 га.

Многие представители колхозов заявляли об отчислении из урожая 1943 г. значительного количества продуктов в подарок фронтовикам. В ближайшие дни колхозы района отправят в подарок фронтовикам: 3,2 тонны зерна, 3 тонны картофеля, 2 тонны яблок и груш, 200 килограммов сушеных фруктов, 1 тонну моркови, 2 барана. Колхозы принимают также обязательства ознаменовать успешное наступление Красной Армии сверхплановыми посевами «гектаров обороны».

Сегодня митинги, посвященные взятию Харькова, состоятся во всех аулах Левашинского района.

Мы не отстанем в труде от героев-фронтовиков

Приказ Верховного Главнокомандующего Маршала Советского Союза товарища Сталина об освобождении Красной Армией второй столицы Советской Украины — города Харькова, мы слушали по радио. Эта весть сразу облетела порт. Уже к 10 часам ночи об освобождении Харькова знали все рабочие порта.

На доблестные успехи Красной Армии наша 4-я бригада грузчиков Махачкалинского порта отвечает новыми подвигами в труде. Мы обязались на погрузочно-разгрузочных работах выполнять нормы на 130 процентов. Это обязательство выполнено. Во время разгрузки теплохода «Орленок» бригада выполнила сменное задание больше чем на 135 процентов. Теплоход был отпущен досрочно.

Сейчас мы берем на себя новое обязательство: на погрузочно-разгрузочных работах выполнять сменные задания не менее, чем на 150 проц.

Мы не отстанем в труде от героев-фронтовиков.

По поручению бригады грузчиков № 4 бригадир **А. МЕХТИЕВ**, член бригады грузчиков **М. КУЗЬМИН.**

НА «ФЕРДИНАНДЕ» ПРОТИВ НЕМЦЕВ

На подступах к одному населенному пункту немцы несколько раз предпринимали контратаки, пуская в ход танки и самоходные пушки. Во время одной из контратак командир дивизиона приказал батарее лейтенанта Расторгуева выдвинуться для стрельбы прямой наводкой. Выкатив пушки на высотку, батарейцы быстро развернули орудия и открыли огонь по танкам противника. С первых же залпов с дистанции в 800-1.200 метров они подбили 2 танка. Контратака танков и самоходных пушек противника сорвалась, а немецкая пехота замялась. Этим воспользовались наши бойцы и, взаимодействуя с артиллеристами, сбили немцев и погнали назад.

Прислуга одной немецкой самоходной пушки, попав под залпы наших артиллеристов, бросила пушку и залегла позади. Это заметил старший сержант Донченко и начал пробираться к пушке. Заметили это и на батарее.

После нескольких шрапнельных разрывов вокруг самоходной пушки немцев уже не было. Донченко достиг пушки. Немцы бросили пушку, не выключив даже мотора. Воспользовавшись этим, Донченко включил скорость и вместе с подошедшими к нему на помощь Расторгуевым и Созаевым двинулся вперед.

Раз'езжая впереди наших пехотных подразделений и беспрерывно ведя огонь по немцам, новый экипаж встретился с «Тигром». Очередной снаряд пушки был послан в «Тигра». Открыла залп и вся батарея. «Тигр» больше не сдвинулся с места. В умелых руках наших артиллеристов «Фердинанд» крепко поработал против немцев.

Лейтенант **В. САВРАНСКИЙ.**
Брянское направление.

В Совнаркоме Союза ССР и ЦК ВКП(б)

О неотложных мерах по восстановлению хозяйства в районах, освобожденных от немецкой оккупации

В целях скорейшего восстановления хозяйства и оказания помощи населению районов, освобожденных от немецкой оккупации, Совет Народных Комиссаров Союза ССР и Центральный Комитет ВКП(б) постановили:

I.

О возврате колхозам скота, эвакуированного в восточные районы

1. Обязать облисполкомы и обкомы ВКП(б) Ярославской, Горьковской, Вологодской, Кировской, Рязанской, Тамбовской, Саратовской, Куйбышевской, Чкаловской областей, Совнаркомы и обкомы ВКП(б) Мордовской, Марийской, Дагестанской АССР и Совнаркомы и ЦК КП(б) Казахской ССР, Азербайджанской ССР и Армянской ССР возвратить колхозам Калининской, Смоленской, Орловской, Курской, Воронежской, Сталинградской, Ростовской, Тульской областей, Краснодарского и Ставропольского краев эвакуированный этими областями и краями скот в следующих количествах:

(В единицах голов)

	Крупного рогатого скота	Овец и коз	Лошадей
Калининская обл.	36.573	31.144	8.454
в т. ч. из			
Горьковской обл.	10.060	9.000	2.020
Ярославской обл.	17.000	13.000	3.350
Ивановской обл.	9.052	9.144	3.084
Вологодской обл.	451	—	—
Смоленская обл.	48.349	31.413	6.907
в т. ч. из			
Ярославской обл.	9.500	5.000	1.500
Горьковской обл.	18.700	14.000	1.920
Ивановской обл.	832	379	869
Рязанской обл.	8.242	4.820	1.333
Мордовской АССР	6.850	3.947	1.011
Марийской АССР	3.610	2.777	221
Пензенской обл.	74	67	36
Тамбовской обл.	222	112	—
Куйбышевской обл.	242	311	12
Саратовской обл.	77	—	5
Курская обл.	2.529	5.492	1.182
в т. ч. из			
Тамбовской обл.	1.721	2.467	829
Саратовской обл.	80	365	151
Сталинградской обл.	728	2.660	202
Орловская обл.	21.399	39.668	8.375
в т. ч. из			
Рязанской обл.	663	1.115	1.047
Тамбовской обл.	9.859	19.150	3.295
Саратовской обл.	3.814	6.032	813
Пензенской обл.	4.000	9.000	2.200
Ульяновской обл. Куйбышевской обл.	2.275	2.636	400
Мордовской АССР	788	1.735	620
Воронежская обл.	9.539	20.228	3.774
в т. ч. из			
Тамбовской обл.	957	3.596	648
Саратовской обл.	7.272	13.519	2.525
Казахской ССР	74	361	20
Сталинградской обл.	1.236	2.752	581
Ростовская обл.	51.506	143.188	17.229
в т. ч. из			
Дагестанской АССР	1.461	1.763	851
Азербайджан. ССР	1.057	1.530	390
Саратовской обл.	3.189	4.847	968
Казахской ССР	39.773	105.366	12.855
Чкаловской обл.	6.026	29.682	2.165
Сталинградская обл.	14.530	34.379	1.749
в т. ч. из			
Казахской ССР	13.878	33.332	1.575
Чкаловской обл.	652	1.047	174
Ставропольск. край	12.741	35.909	5.269
в т. ч. из			
Азербайджан. ССР	8.200	15.600	3.100
Дагестанской АССР	3.800	19.500	1.400
Грузинской ССР	154	—	127
Армянской ССР	217	809	556
Казахской ССР	370	—	86

2. Установить, что колхозы, совхозы и другие организации, а также колхозники, рабочие и служащие, имеющие на передержке эвакуированный скот колхозов, обязаны возвратить все наличное поголовье этого скота, а также возместить то количество скота, которое этот колхоз за время передержки эвакуированного скота израсходовал для выполнения своих обязательств по мясосдаче государству или забил его на внутриколхозные нужды.

Обязать Наркомзем СССР с участием представителей областей, освобожденных от немецкой оккупации, к 15 сентября 1943 года проверить по областям, передерживавшим скот, количество скота, поступившего на передержку, расходование его, наличие эвакуированного скота на август 1943 года и определить, какое количество скота дополнительно должно быть возвращено в колхозы, из которых был эвакуирован скот.

3. Обязать обл(край)исполкомы, обкомы, крайкомы и ЦК компартий союзных республик, Совнаркомы автономных и союзных республик, возвращающих и принимающих скот для перегона, закончить сдачу и приемку скота в местах передержки не позднее 1 сентября 1943 года с тем, чтобы весь возвращаемый скот прибыл к местам его постоянного размещения не позднее 1 октября по Калининской, Смоленской, Тульской, Курской и Орловской областям и не позднее 15 октября по Сталинградской, Ростовской, Воронежской областям, Краснодарскому и Ставропольскому краям.

4. Установить, что возвращаемый в освобожденные от немецкой оккупации районы скот должен передаваться только колхозам-владельцам скота.

Запретить перераспределение этого скота по другим колхозам. Передача скота его владельцу производится уполномоченными обл(край)исполкомов по акту с указанием всех изменений, происшедших с гуртом за время его пребывания в пути.

5. Обязать облисполкомы, крайисполкомы, СНК автономных и союзных республик обкомы, крайкомы ВКП(б) и ЦК компартий союзных республик районов передержки скота обеспечить к 1 сентября 1943 года окончание ветеринарного осмотра и ветеринарной обработки всего скота, подлежащего возврату в освобожденные районы.

6. Возложить на Наркомзем СССР руководство всем делом возвращения в освобожденные от немецкой оккупации районы скота, эвакуированного в восточные районы, и ответственность за своевременность возвращения и сохранность скота в пути.

Обязать Наркомзем СССР командировать в двухдневный срок со дня принятия настоящего постановления во все области, где находится на передержке эвакуированный скот, уполномоченных Наркомзема СССР.

Возложить на Наркомзем СССР с участием облисполкомов, крайисполкомов и СНК союзных и автономных республик определение трасс перегона скота и обеспечение в пути кормами, водопоями, ветеринарно-зоотехническим обслуживанием и организацию переправ скота через реки.

Обязать Наркомат Обороны выделить Наркомзему СССР на время до 1 ноября из резерва и тыловых ветучреждений Красной Армии 50 ветврачей и 100 ветфельдшеров для использования их по организации ветобслуживания скота на трассах перегона.

Обязать обл(край)исполкомы, СНК союзных и автономных республик выделить необходимое количество ветеринарно-зоотехнического персонала для обслуживания проходящего по трассе скота в районах передержки и по требованию уполномоченных Наркомзема СССР по перегону скота необходимое количество лошадей с упряжью, хозяйственный и молочный инвентарь.

7. Обязать облисполкомы и обкомы ВКП(б) Калининской, Смоленской, Курской, Орловской, Ростовской, Сталинградской, Воронежской областей, крайисполкомы и крайкомы ВКП(б) Ставропольского и Краснодарского краев к 25 августа 1943 года командировать в каждую область ответственных уполномоченных обкомов и облисполкомов по приемке и перегону принятого скота, а также необходимое количество гуртоправов и колхозников-гонщиков скота и доярок.

8. Обязать обл(край)исполкомы, Совнаркомы автономных и союзных республик районов передержки скота и областей, через которые будет следовать возвращаемый скот, командировать своих представителей во все районы, через которые будет проходить скот, а также дать указания райисполкомам и сельсоветам об оказании всемерного содействия гуртоправам и колхозникам-гонщикам по охране перегоняемого скота и обеспечению за ними надлежащего ухода в период перегона.

9. Рекомендовать правлениям колхозов, за время нахождения в пути следования начислять ежедневно колхозникам-гонщикам и дояркам до 2 трудодней и гуртоправам — до 3 трудодней. Кроме того, за сохранность скота в пути следования начислять гуртоправам и колхозникам-гонщикам дополнительно 30 процентов трудодней к общему количеству начисленных трудодней за период перегона.

10. Выделить из резервного фонда Совнаркома СССР на расходы, связанные с перегоном эвакуированного скота (оплату железнодорожного переезда колхозников, оплату переправ, оплату командировок специалистам, сопровождающим скот), 11.500 тыс. рублей, в том числе Калининскому облисполкому—2 миллиона рублей, Смоленскому — 2 миллиона руб., Орловскому — 1 миллион руб., Курскому — 1 миллион руб., Воронежскому — 2 миллиона руб., Сталинградскому — 1 миллион руб., Ростовскому — 1 миллион руб., Тульскому — 600 тысяч рублей, Краснодарскому крайисполкому — 500 тысяч рублей, Ставропольскому крайисполкому — 500 тысяч руб.

11. Обязать Наркомзаг СССР выделить в распоряжение Наркомзема СССР для подкормки в пути возвращаемого из эвакуации скота 2.000 тонн сена и 500 тонн концентрированных кормов.

12. Обязать Наркомторг СССР, Центросоюз СССР обеспечить снабжение в пути следования хлебом колхозников и специалистов сельского хозяйства, сопровождающих скот, по пред'явлению командировочных удостоверений райисполкомов.

Обязать Наркомзаг СССР выделить для обеспечения хлебом в пути колхозников, сопровождающих скот, 1.000 тонн муки в распоряжение Центросоюза СССР и 500 тонн муки в распоряжение Наркомторга СССР.

13. Обязать Наркомзем СССР, Наркомречфлот, Сталинградский облисполком и Саратовский облисполком организовать переправы скота, возвращающегося из Казахстана и левобережья Сталинградской и Саратовской областей, через Волгу.

14. Обязать Наркомзем СССР и ЦСУ к 1 сентября 1943 г. ввести пятидневную телеграфную отчетность о количестве скота, принятого в местах передержки, о ходе перегона этого скота и о количестве скота, поступившего в места его постоянного размещения.

15. Обязать Наркомзем СССР, ЦСУ Госплана СССР, Совнарком Украинской ССР совместно с облисполкомами Воронежской, Саратовской, Сталинградской, Ростовской, Чкаловской, Актюбинской, Западно-Казахстанской областей, крайисполкомами Ставропольского и Краснодарского краев, Совнаркомами Калмыцкой, Дагестанской АССР, Казахской ССР и Азербайджанской ССР к 1 октября 1943 года выявить, учесть и заактировать весь имеющийся на передержке эвакуированный скот колхозов Украинской ССР из числа ранее размещенного скота в этих областях, краях и республиках и принять меры по обеспечению его кормами и помещениями, а также полному сохранению всего эвакуированного поголовья скота.

16. Поручить Наркомзему СССР, Совнаркому УССР и ЦК КП(б)У совместно с облисполкомами и обкомами ВКП(б) районов, имеющих на передержке эвакуированный скот колхозов УССР, установить сроки перегона скота, а также маршруты следования скота в освобожденные районы УССР, осуществляя перегон скота в соответствии с установленным настоящим постановлением порядком.

17. Прием и размещение в колхозах скота, возвращающегося из восточных районов, производить в следующем порядке:

а) каждый поступающий в область гурт должен быть принят специальным уполномоченным обл(край)исполкома по акту, в котором должны быть отражены все изменения, происшедшие с гуртом за время его пребывания в пути;

б) уполномоченный обл(край)исполкома, принимающий гурт, с участием гуртоправа сдает по актам скот колхозам с указанием количества скота по видам и возрастным группам, а скот колхозов еще не освобожденных районов направляет на передержку в колхозы других районов области по плану, утверждаемому облисполкомом и обкомом ВКП(б).

18. Обязать облисполкомы и обкомы ВКП(б) Воронежской, Калининской, Курской, Орловской, Ростовской, Сталинградской, Смоленской и Тульской областей, крайисполкомы и крайкомы ВКП(б) Краснодарского и Ставропольского краев:

а) обеспечить заготовку грубых и сочных кормов по каждому колхозу в размерах, необходимых для кормления скота в течение стойлового периода содержания, выполнив установленные планы сенокошения и силосования кормов; в тех колхозах, где план накопления сена не выполнен, изыскать дополнительные источники заготовки сена, организовать проведение вторых укосов сеяных трав, а также естественных сенокосов;

б) немедленно организовать учет убранных кормов, приемку их правлениями колхозов и оприходование, обеспечить охрану всех убранных кормов от хищений и потерь;

в) организовать подвоз кормов до 1 октября к месту зимовки скота с таким расчетом, чтобы обеспечить поголовье скота кормами на период бездорожья;

г) проверить к 10 сентября в каждом колхозе, который принимает возвращающийся скот из восточных районов, наличие и состояние животноводческих построек для зимнего содержания скота, принять меры к ремонту, восстановлению и строительству новых построек, с расчетом полного обеспечения всего размещаемого поголовья скота вполне приспособленными для зимнего содержания помещениями.

19. Поручить комиссии в составе тт. Бенедиктова (председатель), Мотовилова (Главлесохрана), Лопухова (Главснаблес), Салтыкова (Наркомлес), Арутюнова (НКПС) и председателя соответствующего обл(край)исполкома, Совнаркома союзной и автономной республики рассматривать и решать вопросы об отводе колхозам, пострадавшим от военных действий, участков для порубки леса на строительство животноводческих построек из лесов местного значения, водоохранной зоны и государственных фондов, а также о выделении лесоматериалов для безлесных районов.

20. Обязать обкомы, крайкомы ВКП(б), обл(край)исполкомы до 15 сентября проверить по каждому району, освобожденному от немецкой оккупации, обеспеченность животноводческих ферм кадрами и принять необходимые меры по укомплектованию животноводческих ферм зав. фермами, доярками, телятницами, свинарками, конюхами и другим обслуживающим персоналом.

21. Обязать Наркомзем СССР совместно с обл(край)исполкомами и СНК союзных и автономных республик к 1 октября открыть в каждой освобожденной области, крае по 5-7 межрайонных школ по подготовке ветсанитаров, младших ветфельдшеров и техников животноводства с контингентом обучающихся в каждой школе от 100 до 150 человек, со сроком обучения от 3 до 12 месяцев.

Разрешить Наркомзему СССР выплачивать учащимся краткосрочных школ младших ветфельдшеров и техников животноводства стипендии в размере от 150 до 200 рублей в месяц.

Содержание школ отнести за счет общей сметы Наркомзема СССР на 1943 год.

22. Обязать Совнаркомы союзных и автономных республик, облисполкомы, крайисполкомы беспрепятственно откомандировывать по распоряжению Наркомзема СССР кадры специалистов сельского хозяйства, возвращаемые для работы в районы, освобожденные от немецкой оккупации.

23. Обязать Сельхозгиз и НКЗ СССР до 1 октября 1943 года издать для районов, освобожденных от немецкой оккупации, массовым тиражом литературу по уходу, содержанию и кормлению скота. Выделить для этой цели Сельхозгизу 50 тонн бумаги.

II.

О мерах увеличения поголовья скота в колхозах

1. Разрешить облисполкомам Калининской, Смоленской, Воронежской, Сталинградской, Ростовской, Курской и Орловской областей, крайисполкомам Краснодарского и Ставропольского краев увеличить план контрактации и покупки скота у колхозников, рабочих и служащих, а также установить план контрактации и покупки ягнят со следующим распределением по областям:

(В тыс. голов)

	Дополнительный план контрактации телят	План контрактации ягнят
Калининская область	20	30
Смоленская	3	3
Воронежская	15	5
Сталинградская	20	15
Ростовская	15	20
Курская	—	10
Орловская	5	10
Краснодарский край	15	10
Ставропольский край	6	10

2. Установить, что колхозники, сдавшие по контрактации одного теленка или двух ягнят на пополнение колхозных животноводческих ферм, освобождаются в 1943 году от выполнения мясопоставок, а при сдаче одного ягненка размер поставок сокращается до 50 процентов.

3. Учитывая, что значительная часть лошадей, эвакуированных из оккупированных районов в тыловые области, сдана частям Красной Армии, освободить на 1943-44-45 гг. все колхозы районов, освобожденных от немецкой оккупации, от поставки лошадей для нужд обороны и народного хозяйства.

4. Обязать Наркомзем СССР в целях оказания помощи по восстановлению животноводства колхозам районов, освобожденных и освобождаемых Красной Армией, организовать в 1943-44 гг. в восточных и центральных областях государственную закупку всех видов скота для областей, освобожденных от немецкой оккупации.

Закупку скота для указанных областей и республик производить на условиях добровольной продажи колхозами, колхозниками, рабочими и служащими тыловых районов по ценам госзакупок с начислением проданного скота колхозами в выполнение их государственного плана развития животноводства.

Разрешить Сельхозбанку проводить кредитование колхозов в освобожденных от немецкой оккупации районах на покупку скота и лошадей в размерах полной стоимости.

5. Рекомендовать колхозам районов, освобожденных от немецкой оккупации, оставить для выращивания рабочих волов все поголовье бычков приплода 1942-43 гг.

III.

О мерах восстановления птицеводства в колхозах

1. Обязать облисполкомы, крайисполкомы, обкомы и крайкомы ВКП(б) обеспечить восстановление в 1943-44 гг. всех птицеводческих ферм, имевшихся в колхозах до оккупации, и довести поголовье взрослой птицы на 1 января 1945 года по колхозным птицефермам областей и краев до следующего количества:

Краснодарский край	1.100.000
Ставропольский „	1.100.000
Ростовская область	1.000.000
Сталинградская „	550.000
Воронежская „	800.000
Курская „	250.000
Орловская „	150.000
Смоленская „	150.000
Калининская „	400.000

2. В целях оказания помощи колхозам освобожденных от немецкой оккупации районов по восстановлению птицеводства обязать Наркомзем, Наркомсовхозов и Наркоммясомолпром СССР завезти в сентябре-октябре 1943 г. из государственных хозяйств 500.000 голов взрослой домашней племенной птицы для продажи по государственным заготовительным ценам колхозам в следующих количествах по областям:

в Орловскую	100.000	голов
в Смоленскую	100.000	голов
в Калининскую	50.000	голов
в Курскую	100.000	голов
в Сталинградскую	50.000	голов
в районы УССР	100.000	голов

Обязать Наркомзем РСФСР продать колхозам в 1944 году с инкубаторно-птицеводческих станций 9,6 млн. цыплят со следующим распределением по областям и краям:

Краснодарский край	2.000.000
Ставропольский край	2.000.000
Ростовская обл.	2.000.000
Сталинградская обл.	1.100.000
Воронежская обл.	1.800.000
Курская обл.	150.000
Орловская обл.	80.000
Смоленская обл.	70.000
Калининская обл.	400.000

3. Обязать облисполкомы, крайисполкомы, обкомы и крайкомы ВКП(б) довести до районов установленный план увеличения поголовья птицы и продажи колхозам цыплят с инкубаторных станций, а также колхозникам после укомплектования колхозной птицефермы и принять меры по восстановлению и организации в колхозах, имеющих водоемы, птицеферм водоплавающей птицы (гуси, утки).

4. Обязать облисполкомы, крайисполкомы, обкомы и крайкомы ВКП(б) восстановить в 1943-44 гг. разрушенные немецко-фашистскими оккупантами инкубаторно-птицеводческие станции в количестве 55 со следующим распределением по областям и краям:

	1943 г.	1944 г.
Краснодарский край	5	2
Ставропольский край	6	—
Ростовская обл.	2	2
Сталинград. обл.	6	—
Воронежская обл.	6	—
Курская обл.	—	13
Орловская обл.	—	7
Смоленская обл.	1	2
Калининская обл.	—	3

5. Обязать Совнарком РСФСР обеспечить производство на предприятиях местной промышленности для инкубаторно-птицеводческих станций в IV квартале 1943 года и в I квартале 1944 г. 200 инкубаторов емкостью от 3 до 30 тысяч яиц каждый.

6. Обязать Госплан СССР выделить Наркомместпрому РСФСР в IV квартале 1943 года для производства инкубаторов металл и другие строительные материалы, а также Наркомзему РСФСР для инкубаторных станций уголь, в следующих количествах:

Чугун литейный (тонн)	26
Железо сортовое (тонн)	168
Железо листовое (тонн)	127
Железо декапированное (тонн)	22
Железо оцинкованное кровельное (тонн)	31
Трубы газовые (тонн)	210
Трубы тонкостенные П-мтр.	2.800
Фитига (тонн).	21
Бронза чушковая (тонн)	3,1
Латунь листовая (тонн)	1,0
Латунь прутковая (тонн)	0,3
Проволока железная (тонн)	0,5
Сетка железная (тыс. кв. метр).	25,0
Шурупы (тонн)	5,5
Гайки (тонн)	2,5
Заклепки (тонн)	9,0
Пиломатериалы хвойные (куб. метр)	1.400
Уголь в тоннах	2.200

7. Обязать Наркомат авиационной промышленности СССР изготовить на своих заводах в IV квартале 1943 года и поставить Наркомлеспрому РСФСР для укомплектования инкубаторов:

Термо-регуляторов ампульных —	27.200 штук
Термо-регуляторов типа «Фультон»	116 штук
Термометров подвесных	27.200 штук
Термометров угловых	2.000 штук
Психрометров—	6.000 штук

8. Выделить Наркомзему РСФСР для инкубаторно-птицеводческих станций освобожденных от оккупации районов в 1 полугодии 1944 года—16 млн. штук яиц, в том числе за счет текущих заготовок Наркоммясомолпрома РСФСР — 7.000.000 штук, Центросоюза—5.000.000 штук, а также из птицесовхозов, Наркомсовхозов РСФСР—4.000.000 штук племенного яйца.

9. Разрешить Наркомзему РСФСР производить в 1944 году отпуск цыплят колхозам с инкубаторно-птицеводческих станций с возвратом яиц колхозами за отпущенных цыплят в 1945 г.

10. Обязать облисполкомы и крайисполкомы оказать помощь инкубаторно-птицеводческим станциям в обзаведении собственным гужевым транспортом по 1-2 лошади на инкубаторную станцию.

11. Обязать облисполкомы, крайисполкомы, обкомы, крайкомы ВКП(б) и Наркомзем СССР подготовить до 1 июня 1944 года на 4-месячных курсах 580 техников-птицеводов со следующим распределением по областям и краям:

Краснодарский край	— 75
Ставропольский край	— 55
Ростовская обл.	— 60
Сталинградская обл.	— 60
Воронежская обл	— 80
Курская обл.	— 65
Орловская обл.	— 65
Смоленская обл.	— 50
Калининская обл.	— 70

Установить для обучающихся на курсах птицеводства стипендию в размере 150 рублей в месяц.

12. Обязать Наркомзем РСФСР направить в 1943-44 гг. за счет оканчивающих техникумы для работы в райзо и на инкубаторно-птицеводческих станциях 130 человек специалистов по птицеводству со следующим распределением по областям и краям:

	1943 г.	1944 г.
Краснодарский край	10	10
Ставропольский край	10	10
Ростовская обл.	7	10
Сталинград. обл.	3	7
Воронежская обл.	5	10
Курская обл.	4	10
Орловская обл.	3	10
Смоленская обл.	2	10
Калининская обл.	1	8

IV.

О льготах колхозам, колхозникам, единоличникам, рабочим и служащим по поставкам сельхозпродуктов государству и о порядке проведения заготовок в 1943 г.

1. Обязать райисполкомы и райкомы ВКП(б) освобождать полностью или частично в 1943 г. от сдачи государству всех сельхозпродуктов колхозные дворы, единоличные хозяйства, хозяйства рабочих, служащих и кустарей, пострадавших от немецкой оккупации.

2. Освободить от сдачи государству сельхозпродуктов в 1943 г.:

а) хозяйства воинов Красной Армии и партизан, если в семьях их остались дети до 7-летнего возраста, при одном трудоспособном члене семьи, занятом в хозяйстве;

б) хозяйства нетрудоспособных родителей воинов и партизан при отсутствии трудоспособных членов семьи, занятых в хозяйствах;

в) хозяйства нетрудоспособных, ввиду преклонного возраста мужчин, достигших 60-летнего возраста, и женщин 55-летнего возраста при отсутствии других трудоспособных членов семьи, занятых в хозяйстве;

г) хозяйства учителей, агрономов, зоотехников, землеустроителей, медицинских и ветеринарных врачей, фельдшеров, мелиораторов и техников по сельскому хозяйству, инженеров, механиков и директоров МТС, МТМ и совхозов, если они имеют в личном пользовании поголовье скота, не превышающее количества, предусмотренного Уставом сельхозартели для колхозных дворов данного района.

3. Предоставить льготы в размере 50 процентов от норм сдачи государству сельхозпродуктов хозяйствам воинов и партизан, в семьях которых при одном трудоспособном, занятом в хозяйстве, имеется двое и более нетрудоспособных членов семьи.

4. Освободить колхозные дворы, единоличные хозяйства, хозяйства рабочих, служащих и кустарей в районах, освобожденных от немецкой оккупации после 1 июля 1943 г., от обязательных поставок государству в 1943 году кожевенного сырья, шерсти, яиц, брынзы-сыра, семян масличных культур, льна и конопли.

5. Обязать облисполкомы и обкомы ВКП(б) освобождать полностью или частично в 1943 году от сдачи государству сельхозпродуктов отдельные колхозы, особенно пострадавшие от немецкой оккупации.

6. Освободить колхозы от обязательных поставок государству в 1943 году кожевенного сырья, брынзы-сыра, яиц, льна и конопли в районах, освобожденных от немецкой оккупации после 1 июля 1943 года.

7. Приостановить на 1943 год в освобожденных от немецкой оккупации в 1943 году районах действие закона об обязательных поставках колхозами государству зерна, семян масличных культур, картофеля и овощей.

8. Установить, что сдача государству зерна и подсолнуха урожая 1943 года колхозами в районах, освобожденных от немецкой оккупации после 1 июля 1943 года, производится в хлебный фонд Красной Армии, имеющий силу налога, исчисляемый с каждого гектара уборочной площади зерновых культур и подсолнуха по нормам.

(В килограммах)

	Зерно	Подсолнух
Орловская область	70	—
Смоленская область	50	—
Курская область	70	120
Калининская область	40	—
Области УССР	90	150

Колхозы остальных районов, освобожденных от немецкой оккупации в осенне-зимний период 1942-43 гг., производят сдачу зерна и подсолнуха в хлебный фонд Красной Армии в соответствии с постановлением Совнаркома СССР и ЦК ВКП(б) от 10 июля 1943 г. №№740-754.

9. Установить, что сдача государству колхозами картофеля и овощей урожая 1943 г. в районах, освобожденных от немецкой оккупации в 1943 г., производится в фонд Красной Армии, исчисляемый с каждого гектара уборочной площади по нормам:

(В центнерах)

	Картофель	Овощи
Воронежская область	7	14
Калининская область	6	12
Курская область	6	12
Орловская область	7	16
Ростовская область	4	14
Смоленская область	7	10
Сталинградская область	4	10
Краснодарский край	7	18
Ставропольский край	6	16
Области УССР	5	18

Овощи могут сдаваться вместо картофеля и картофель вместо овощей по действующему эквиваленту замены.

10. Установить, что сдача государству колхозами сена урожая 1943 года в районах, освобожденных от немецкой оккупации после 1 июля 1943 года, производится в фонд Красной Армии с каждого гектара пашни, заливных и суходольных лугов по нормам:

(Норма сдачи сена в килограммах с гектара)

	Пашни	Суходольных лугов	Заливных лугов
Орловская обл.	1	9	20
Смоленская обл.	3	18	29
Курская обл.	1	10	20
Калининская обл.	4	16	29
Области УССР	4	18	35

Колхозы всех остальных районов, освобожденных от немецкой оккупации в осенне-зимний период 1942-43 гг., производят сдачу сена государству в соответствии с постановлением ГКО от 27 июля 1943 года № 3.823-С.

11. Предоставить право обл(край)исполкомам, Совнаркомам, обкомам и крайкомам ВКП(б) на основе установленных пп. 9, 10 и 11 настоящего постановления норм сдачи государству зерна, подсолнуха, картофеля, овощей и сена, с утверждения Наркомзага, дифференцировать по районам эти нормы в сторону уменьшения или увеличения с тем, однако, чтобы были сохранены в среднем указанные выше нормы.

(Продолжение следует)

ЗА РУБЕЖОМ

Крупные антифашистские демонстрации в Албании

СТАМБУЛ, 22 августа. (ТАСС). По сведениям из осведомленных источников, в Албании происходят крупные народные демонстрации против оккупантов. Демонстранты срывают фашистские плакаты и избивают солдат и офицеров оккупационных частей.

Оккупанты послали на подавление народных волнений в Эльбасане, Берате, Аргирокастроне, Корче и Шкодере крупные воинские части. Против демонстрантов действуют даже танки. На улицах городов в последние дни были убиты сотни албанцев. Тысячи участников демонстраций арестованы. Однако, борьба албанского народа против захватчиков разгорается с еще большей силой.

Итальянское командование направило в некоторые районы области Берат полк солдат, однако, партизаны наголову разгромили итальянцев, а командира полка захватили в плен. Только убитыми итальянцы потеряли 800 солдат и офицеров. В руки партизан попало почти все вооружение итальянского полка.

◆

ПРИБЫТИЕ СТИМСОНА В КВЕБЕК

ЛОНДОН, 22 августа. (ТАСС). По сообщению квебекского корреспондента агентства Рейтер, военный министр США Стимсон прибыл в Квебек.

Действия авиации союзников

ЛОНДОН, 23 августа. (ТАСС). Официально сообщается, что прошлой ночью самолеты бомбардировочной авиации союзников атаковали об'екты в Рейнской области. Самолеты истребительной авиации атаковали железнодорожные об'екты и аэродромы противника во Франции и Бельгии.

В ночь на 22 августа самолеты союзников бомбардировали сортировочную станцию в Кротоне (Южная Италия).

ХРОНИКА

О возвращении дипломатического корпуса в г. Москву

Дипломатический корпус в СССР, переведенный по решению Советского Правительства осенью 1941 года в г. Куйбышев, в средних числах августа 1943 года в полном составе возвратился в г. Москву. (ТАСС).

* * *

Президиум Верховного Совета СССР освободил Заместителя Народного Комиссара Иностранных дел тов. **Литвинова** Максима Максимовича от обязанностей Чрезвычайного и Полномочного Посла СССР в Соединенных Штатах Америки.

Президиум Верховного Совета СССР назначил тов. **Громыко** Андрея Андреевича Чрезвычайным и Полномочным Послом СССР в Соединенных Штатах Америки.

Зам. ответственного редактора
В. ПУТЕРБРОТ.

Адрес редакции и издательства: Махач-Кала, Пушкинская, 6.Телефоны: зам. ответ. редактора и отдел партийной жизни — 1-05, ответ. секретаря и промышленно-транспортный отдел — 8-04, общий — 3-22, отделов: военно-оборонного — 2-48, сельскохозяйственного — 7-83, писем и рабселькоров — 9-80, выпускающего — 8-44, издательства — 1-87, отдела об'явлений и заказов — 2-11.

Типография издательства «Дагестанская правда».

Заказ № 295.

Пролетарии всех стран, соединяйтесь!

ДАГЕСТАНСКАЯ ПРАВДА

№ 171 (6437)
СРЕДА
25
АВГУСТА
1943 г.
Цена 20 коп.

Орган Дагестанского Обкома, Махачкалинского Горкома ВКП(б) и Верховного Совета ДАССР

НОВАЯ БЛЕСТЯЩАЯ ПОБЕДА КРАСНОЙ АРМИИ

Радио разнесло по всей стране радостную весть:

«...23 августа войска Степного фронта при активном содействии с флангов войск Воронежского и Юго-Западного фронтов в результате ожесточенных боев сломили сопротивление противника и штурмом взяли город Харьков.

Таким образом, вторая столица Украины—наш родной Харьков освобожден от гнета немецко-фашистских мерзавцев». (Из приказа Верховного Главнокомандующего Маршала Советского Союза товарища Сталина).

23 августа, в 21 час, над Москвой загрохотали 224 орудия. 20 залпов дали они. Это столица нашей Родины—Москва в знак торжества по случаю победы под Харьковом от имени Родины салютовала доблестным войскам. В ответ раздались залпы на фронте. Это фронт отвечал Верховному Главнокомандующему товарищу Сталину и всему советскому народу. Отвечал наступлением.

Орел и Белгород, Золочев и Ахтырка, Чугуев и Спас-Деменск, Жиздра и Карачев, Змиев и Лебедин, Харьков и Донецко-Амвросиевка — вот славный путь наших героев-фронтовиков, пройденный за последние дни.

Весь мир, все передовое мыслящее человечество восхищены героизмом, мужеством и военным мастерством советского народа.

Только подлинно чудо-богатырям подстать совершать такие подвиги. Только народ-патриот, по-сыновьи любящий родную землю, только советский народ, до конца преданный своей Родине, партии Ленина—Сталина оказался способным в единоборстве с гитлеровской армией, вооруженной техникой всей Европы, нанести ей такие удары, которые привели немецкую армию к серьезному кризису и подорвали военную мощь Германии.

В победоносных боях с немецко-фашистскими мерзавцами под Харьковом участвовали и труженики тыла, днем и ночью кующие оружие для фронта, спаянные с фронтом единым благородным стремлением — скорее освободить советскую землю от захватчиков. Труженики тыла — верные и лучшие помощники Красной Армии.

«Каждый советский человек в тылу, отдающий все свои силы, опыт и знания делу победы над врагом, имеет право считать себя участником наступления Красной Армии». («Правда»).

Таким лучшим помощником Красной Армии, участником наступления Красной Армии может считать себя коллектив завода, где директором тов. Зорин. Успешно выполнив июльскую программу, коллектив завоевал второе место во Всесоюзном соревновании и первое место в республике. В числе победителей республиканского соревнования — хасавюртовский горпромкомбинат, 9-я дистанция пути. Коллективы десятков передовых предприятий республики самоотверженно трудятся над тем, чтобы дать фронту все необходимое для окончательного разгрома гитлеровских захватчиков.

Колхозники Дагестана также поддерживают Красную Армию смелым наступлением в труде, самоотверженно и напряженно работают на колхозных полях. В соревновании на уборке урожая в числе передовиков идут: докузпаринцы, ахтынцы и хивцы. Он борются за быстрейшее завершение уборки урожая.

Победа под Харьковом вдохновляет наш народ на новые трудовые подвиги в тылу. Приказ Верховного Главнокомандующего Маршала Советского Союза товарища Сталина вызвал новый производственный под'ем на предприятиях и в колхозах Дагестана. На состоявшихся вчера на предприятиях и в колхозах многолюдных митингах рабочие и работницы, колхозники и колхозницы Дагестана в ознаменование освобождения Харькова берут на себя конкретные обязательства, обещают еще энергичнее трудиться для победы над врагом.

Многие рабочие и колхозники уже отвечают на приказ товарища Сталина конкретными делами. Ночная смена цеха, где начальником тов. Яблонский (Двигательстрой) после приказа товарища Сталина работала с особым напряжением. Смена перевыполнила производственную программу. 15 стахановцев в эту ночь дали особенно высокую выработку. Среди них токарь тов. Веремеев, в среднем выполнявший норму на 250 процентов, а в эту ночь давший 390 процентов. Станочник тов. Кривоносов вместо обычных 220 процентов выполнил в эту ночь норму на 294 процента.

В Левашинском районе колхозники артели им. Буденного заявили, что выполнят досрочно план осеннего сева. В ознаменование успешного наступления Красной Армии колхоз посеет сверх плана 20 гектаров.

Новые успехи Красной Армии наполняют сердца советских патриотов радостью и гордостью. Однако мы должны отдавать себе отчет в том, что борьба за полный разгром немецких оккупантов потребует еще многих усилий и жертв.

Предприятия и колхозы Дагестана, все труженики тыла должны в эти волнующие дни вновь и вновь осознать свою ответственность перед фронтом, мобилизовать все возможности для снабжения Красной Армии всем необходимым для окончательного разгрома гитлеровских захватчиков. Фронт требует больше продукции и продовольствия.

Колхозники и колхозницы Дагестана, рабочие и работницы МТС и совхозов! Быстро и без потерь соберем весь урожай, полностью и своевременно выполним государственный план заготовок сельскохозяйственных продуктов!

Рабочие и работницы промышленных предприятий Дагестана, железнодорожного и водного транспорта, кустари промыслово-кооперативных артелей! Боритесь за досрочное выполнение производственного плана третьего квартала. Давайте фронту и стране продукцию высокого качества! Отдадим все силы, всю энергию и волю для того, чтобы помочь Красной Армии в новых боях разбить и уничтожить ненавистного врага.

Честь и слава доблестным защитникам Отечества! Пусть всенародной благодарностью войскам, участвовавшим в операции по освобождению Харькова, будет стахановский труд бойцов тыла во имя победы над врагом.

От Советского Информбюро

ОПЕРАТИВНАЯ СВОДКА ЗА 24 АВГУСТА

В течение 24 августа наши войска, наступающие северо-западнее и южнее ХАРЬКОВА, продвинулись вперед и улучшили свои позиции.

В Донбассе, в районах южнее ИЗЮМА и юго-западнее ВОРОШИЛОВГРАДА, наши войска продолжали вести успешные бои с противником и вновь заняли несколько населенных пунктов.

На других участках фронта наши войска вели боевую разведку и артиллерийско-минометную перестрелку с противником.

В течение 23 августа наши войска на всех фронтах подбили и уничтожили 77 немецких танков. В воздушных боях и огнем зенитной артиллерии сбито 106 самолетов противника.

* * *

Овладев городом Харьков, наши войска продолжали наступление и улучшили свои позиции. Наши части с боем переправились через водный рубеж и продолжали наносить удары отступающему противнику. На поле боя осталось много брошенного немцами вооружения и военного имущества.

Западнее и южнее Харькова наши войска продолжали вести бои с крупными силами противника и продвинулись вперед. За день боев немцы потеряли убитыми до 2.000 солдат и офицеров. Подбито и уничтожено 25 немецких танков. Противник, обескровленный в последних боях, спешно подтягивает на эти участки свои резервы.

Северо-западнее Харькова части Н-ского соединения, преодолевая сопротивление и отбивая контратаки противника, заняли несколько населенных пунктов. В боях за эти пункты уничтожено более 600 немецких солдат и офицеров, 18 танков и 3 бронемашины. Захвачены у противника 21 полевое и 5 самоходных орудий, склад боеприпасов и другие трофеи.

Бойцы и офицеры Красной Армии показывают доблесть и геройство в борьбе за освобождение родной Советской Украины от гнета немецко-фашистских мерзавцев. Экипаж танка гвардии лейтенанта Духова в бою с противником подбил 2 немецких танка типа «Тигр». Экипаж танка гвардии лейтенанта Головина уничтожил 4 танка противника, в том числе 2 тяжелых танка. Красноармейцы тт. Рязанов и Чайка пробрались в расположение немцев и гранатами уничтожили 46 гитлеровцев. Командир пулеметного расчета сержант Попов в одном бою огнем из станкового пулемета истребил до роты немцев. На бойца Усалиева напали 9 немцев и пытались взять его в плен. Огнем из автомата т. Усалиев уничтожил всех напавших на него гитлеровцев.

Советские летчики в воздушных боях за день сбили 22 немецких самолета.

* * *

В Донбассе, юго-западнее Ворошиловграда, наши войска продолжали успешное наступление и заняли несколько населенных пунктов. Противник контратаками пытался задержать продвижение советских частей. Наши бойцы отбили все контратаки немцев и нанесли им большие потери. Только Н-ское гвардейское соединение уничтожило свыше 800 гитлеровцев. Пленные сообщают, что в большинстве рот 294 немецкой пехотной дивизии осталось по 3-6 солдата. Остальные убиты, ранены или захвачены в плен.

Группа советских разведчиков под командованием старшего лейтенанта Ткачева просочилась сквозь боевые порядки противника и внезапно атаковала позиции немецкой артиллерийской батареи. Уничтожив орудийные расчеты, разведчики захватили немецкую батарею.

* * *

Южнее Изюма наши войска, преодолевая упорное сопротивление немцев, продвинулись вперед. Особенно ожесточенные бои происходили на подступах к сильно укрепленному опорному пункту противника. Советские бойцы ворвались в опорный пункт и к исходу дня очистили его от немцев. В этом бою истреблено до 1.000 вражеских солдат и офицеров, подбито и сожжено 12 танков, уничтожено 16 орудий и взорвано 2 склада боеприпасов. Захвачены трофеи, в числе которых 15 танков, 6 самоходных орудий, 60 орудий разных калибров и 90 пулеметов. Взяты пленные.

В воздушных боях и огнем зенитной артиллерии сбиты 33 самолета противника.

* * *

На Брянском направлении наши подразделения выбили противника из 4 населенных пунктов. Особенно упорно немцы обороняли один из этих пунктов. Командир взвода т. Ионосян с группой бойцов ночью подполз к позициям врага и ворвался в его траншеи. В рукопашной схватке наши бойцы уничтожили 68 немецких солдат и офицеров и захватил 15 пленных.

* * *

На Ленинградском фронте наши подразделения истребили до 400 немецких солдат и офицеров. Огнем артиллерии и минометов уничтожено 4 артиллерийских и 3 минометных батареи, разрушено 20 дзотов и 1 блиндажей противника.

В Рижском и Финском заливах нашими кораблями и авиацией флота потоплены 2 немецких транспорта общим водоизмещением в 8.000 тонн, сторожевой корабль и сторожевой катер противника.

* * *

Несколько украинских партизанских отрядов, действующих в Ровенской области, пустили под откос 21 воинский эшелон. Разбиты и повреждены 21 паровоз, 276 вагонов и платформ с техникой, боеприпасами и другими военными грузами, следовавшими к линии фронта. Партизанский отряд имени 25-й годовщины Красной Армии в течение месяца уничтожил [illegible] танка, 25 грузовых и 2 легковых автомашины. В боях с немцами и из засад партизаны убили 260 гитлеровцев.

* * *

Немцы устроили на одной из площадей болгарской столицы Софии выставку. На витринах представлено много фотоснимков. На фотографиях показаны действующие заводы и шахты, сплав леса, табуны лошадей, рисовые и хлопковые поля и т. д. Подписи под фотографиями гласят: «Под руководством германских инженеров и хозяйственников, новая Европа получает из восточных районов сталь, руду, хлопок, хлеб и рис».

Гитлеровские жулики этой выставки предусмотрительно не указали, где, в каких именно районах находятся действующие заводы, скрыли названия предприятий и географических пунктов. Дело в том, что снимки, представленные на выставке, отражающие жизнь и работу советских предприятий и колхозов, были еще до войны разосланы ВОКС'ом за границу. В этом не трудно убедиться хотя бы по находящейся на выставке фотографии, на которой заснята женская колхозная бригада за уборкой хлеба. Около убранного хлопка можно разглядеть красное знамя, на котором отчетливо виден государственный герб Советского Союза. Таким образом, «выставка», организованная гитлеровцами в Софии, является очередным жульническим трюком. Гитлеровцы вновь попались с поличным и уличены как низкопробные лжецы.

Налеты нашей авиации на железнодорожный узел Дебальцево, станции Барвенково, Чистяково, скопления немецких войск юго-западнее Харькова и на аэродромы противника

В ночь на 24 августа наша авиация произвела налеты на железнодорожный узел Дебальцево, станции Барвенково и Чистяково. В результате бомбардировки взорваны склады боеприпасов и разбито несколько воинских эшелонов противника.

В ту же ночь наша авиация наносила удары по скоплениям немецких войск, танков и автомашин противника юго-западнее города Харькова.

Сильной бомбардировке были подвергнуты аэродромы противника, на которых отмечено большое скопление немецких самолетов. Разрывы бомб наблюдались в местах стоянки самолетов.

Два наших самолета не вернулись с боевого задания.

Москва от имени Родины салютует доблестным войскам, освободившим Харьков

Согласно приказу Верховного Главнокомандующего Маршала Советского Союза товарища Сталина 23 августа столица нашей Родины — Москва от имени Родины салютовала доблестным войскам, освободившим Харьков.

Ровно в 21 час был дан первый залп из 224 орудий. Небо расцветилось ярким фейерверком ракет и трассирующих пуль, огненными отсветами орудийных выстрелов. Через каждые 15 секунд один за другим были произведены 20 залпов, чередовавшихся огнем зенитных пулеметов.

Тысячи москвичей с глубоким волнением и радостью наблюдали это необычайное по красоте и мощи зрелище. На улицах, бульварах, площадях, с балконов и из окон домов гремели долго несмолкавшие аплодисменты в честь нового торжества советского оружия, в честь героической Красной Армии, освободившей родной Харьков.

Артиллерийским салютом руководил генерал-лейтенант Д. А. Журавлев.

(ТАСС).

ГЕРОЯМ ХАРЬКОВСКИХ ДИВИЗИЙ ТРУДОМ САЛЮТУЕТ СТРАНА

Приказ товарища Сталина вызвал новый производственный под'ем на предприятиях и в колхозах Дагестана

ТЫЛ ОТВЕЧАЕТ ФРОНТУ

В пять минут весть об освобождении Харькова облетела все участки цеха, где начальником тов. Яблонский (завод Двигательстрой). Рабочие заявили, что в ответ на приказ товарища Сталина удвоят энергию в труде, повысят выпуск продукции для фронта.

Ночная смена работала с особым напряжением, а утром в цехе появился плакат: «Тыл отвечает фронту перевыполнением производственной программы». И на плакате список 15 стахановцев, давших в эту ночь наибольшую выработку. Среди них токарь тов. Веремеев. В среднем он выполнял норму на 250-260 проц. В эту ночь тов. Веремеев дал 390 проц. нормы. Стахановским трудом помог героическим бойцам Красной Армии станочник тов. Кривоносов. Вместо 220 проц. обычной выработки, он дал в эту ночь 294 проц.

С исключительным под'емом работали после сообщения о взятии нашими войсками Харькова рабочие участка мастера тов. Приходько (цех, где начальником тов. Иванько). В целом участок выполнил задание на 130 проц.

В цехе, где начальником тов. Земляной, состоялся многолюдный митинг. Общее мнение собравшихся выразила выступившая на митинге сварщица тов. Кривоспицкая.

— Наши мужья и братья, — сказала она, — на фронте, не щадя сил и самой жизни, отвоевывают родную землю у фашистских захватчиков. Наш святой долг помочь им еще сильнее бить врага. Я призываю вас по-гвардейски трудиться на производстве, чтобы гвардейцы-фронтовики были обеспечены всем необходимым для разгрома врага.

Митинги, посвященные приказу товарища Сталина состоялись также в цехе, где начальником тов. Шапиро и в других цехах завода Двигательстрой.

В честь великой победы

С радостным волнением слушали рабочие, специалисты и служащие Дербентского консервного комбината имени Максима Горького приказ Верховного Главнокомандующего Маршала Советского Союза товарища Сталина об освобождении города Харькова от немецко-фашистских захватчиков.

Выступивший на митинге в консервном цехе стахановец-грузчик тов. Амиргаджиев сказал:

— Радостные дни переживает наша Родина. Ломая отчаянное сопротивление немецкой армии, круша и уничтожая ее живую силу и технику, наши героические фронтовики победоносно движутся на Запад. Взятием Харькова Красная Армия вписала еще одну славную страницу в историю освобождения нашей Родины от немецко-фашистских оккупантов. Каждая новая победа Красной Армии вызывает у трудящихся нашей отчизны новый трудовой под'ем. Я давал до настоящего времени две нормы за смену. С сегодняшнего дня становлюсь на стахановскую вахту в честь освобождения Харькова и обязуюсь вырабатывать не менее 2,5 нормы за смену.

— Гитлер думал запугать нас «Тиграми» и «Фердинандами», — говорит токарь механического цеха тов. Велишаев. — Но он еще раз жестоко просчитался. Советский народ вооружил своих защитников первоклассным оружием. Жгучая ненависть к проклятому врагу утроила силы героической Красной Армии. Приказ Верховного Главнокомандующего о взятии Харькова вселяет в нас еще большую уверенность в близкой победе. Я обязуюсь, в честь великой победы, давать за смену по три нормы вместо двух с половиной, которые давал до сих пор.

Десятки рабочих комбината обязались в ответ на приказ товарища Сталина повысить производительность труда. Коллектив комбината обязался досрочно выполнить августовскую программу.

Сталину, Красной Армии—слава!

УНЦУКУЛЬ, 24 августа. **(По телефону).** Сегодня в районном центре праздничное оживление. Весть о взятии нашими войсками Харькова разнеслась по селению еще ночью. На площади, у кинотеатра, где установлен радиорепродуктор, с раннего утра собралось много народа: рабочие и служащие районного центра, колхозники артели им. Дахадаева. Когда диктор начал читать приказ Верховного Главнокомандующего Маршала Советского Союза товарища Сталина, на площади воцарилось глубокое молчание.

Затем стихийно возник митинг. Выступавшие на митинге заявили, что на успехи доблестной Красной Армии ответят новыми успехами в труде. Тов. Абдуллаев М. заявил:

—Колхозники артели имени Дахадаева в ответ на блестящие победы красных воинов решили досрочно закончить уборку урожая, перевыполнить план накопления кормов, провести в сжатые сроки и на высоком агротехническом уровне сев озимых.

На площади слышались возгласы: «Да здравствует наша Красная Армия!», «Да здравствует великий вождь и полководец советского народа товарищ Сталин!», «Красной Армии слава! Сталину слава!»

Митинги, посвященные приказу товарища Сталина, состоялись также на полях в колхозах им. Сталина, им. Коминтерна и имени Кирова.

Победы воинов вселяют в нас новые силы

КАСУМКЕНТ, 24 августа. **(По телефону).** В аулах района проходят многолюдные митинги, посвященные взятию Красной Армией второй столицы Украины — Харькова.

С невиданным под'емом прошел митинг в передовом колхозе «Дагестанская правда». В этом колхозе уже давно закончили уборку, обмолот, полностью рассчитались по всем видам поставок государству. Сейчас колхозники артели «Дагестанская правда» взяли на себя новые обязательства: образцово подготовиться к севу озимых, завершить сев за 5 дней.

Колхозник Абдулсаламов Джамалутдин, отец фронтовика, выполняющий на пахоте конным плугом 170 проц. нормы, дал слово работать еще производительнее.

— Три сына моих на фронте, — сказала колхозница Махмудова Нахму. — Как каждая мать, я хочу, чтобы дети мои скорее вернулись домой. Но я знаю, что этот радостный день наступит тем раньше, чем скорее будет разгромлен враг, чем больше у нас будет таких побед, как под Харьковом. Будем же помогать нашим сыновьям и мужьям стахановским трудом в тылу. Сейчас на очистке семян я ежедневно выполняю две нормы. Победы Красной Армии придают мне силы для того, чтобы работать еще лучше.

А. АБИЛОВ.

Гордимся своей Красной Армией

БУЙНАКСК, 24 августа. (По телефону). На производственных участках совхоза им. Маарлова прошли митинги, посвященные приказу Верховного Главнокомандующего Маршала Советского Союза товарища Сталина о взятии Харькова.

— Мы гордимся Красной Армией, — заявила на митинге рабочих первого производственного участка звеньевая Мария Ставченко.—От имени своего звена заверяю коллектив совхоза, что уборку фруктов мы завершим без потерь и соберем сверх задания 5 тонн. Даем также слово, что образцово проведем все осенние работы в садах.

Коллектив совхоза обязался досрочно закончить уборку фруктов, не допустить ни малейших потерь, отлично провести все осенние работы, перевыполнить планы сдачи фруктов государству.

Салют в честь освободителей Харькова слышала вся страна

Артиллерийский салют в честь доблестных войск, освободивших Харьков, транслировался 23 августа по радио. Возле орудий было установлено несколько микрофонов; артиллерийские залпы из Москвы, салютовавшей освободителям Харькова от имени всей нашей Родины, слышала вся страна. В Ленинграде, в Горьком, в Баку, в Тбилиси и других городах радио слушали миллионы людей. Советские люди горячо и с глубоким волнением поздравляют друг друга с новой славной победой героической Красной Армии, освободившей от гитлеровских мерзавцев родной Харьков — вторую столицу Украины. (ТАСС).

„КРУПНЫЙ СТРАТЕГИЧЕСКИЙ УСПЕХ“

АНГЛИЙСКИЕ ОТКЛИКИ НА НОВУЮ СЛАВНУЮ ПОБЕДУ КРАСНОЙ АРМИИ

ЛОНДОН, 23 августа. (ТАСС). Английское радио передало сообщение о новой блестящей победе Красной Армии, занявшей Харьков. В многочисленных комментариях радиообозревателей отмечается, что занятие Харькова является «отличным известием».

Военный обозреватель агентства Рейтер генерал Гюберт Гос пишет, что занятие Харькова означает жестокое поражение германской армии. Потери германских войск должны быть серьезными, так как они давно превратили Харьков в свою крупную базу снабжения. Немцы потеряли, а русские приобрели важный узел железнодорожных коммуникаций, связывающих Центральную и Южную Россию. Обозреватель отмечает серьезные стратегические последствия этой новой победы Красной Армии для развития дальнейших операций.

В другом обзоре агентство Рейтер также подчеркивает, что занятие Харькова советскими войсками является успехом крупного стратегического значения, ибо Красная Армия, освободившая Харьков, приобрела тем самым важную базу, а немцы потеряли свою важнейшую крепость в Южной России.

О НАЧАЛЕ НОВОГО УЧЕБНОГО ГОДА

Установлены сроки начала нового учебного года для начальных, неполных средних и средних школ.

В младших классах—с 1-го по 4-й — занятия начнутся 1 сентября, в старших классах—с 5-го по 10-й—1 октября.

(ТАСС).

КАК БЫЛ ВЗЯТ ХАРЬКОВ

ДЕЙСТВУЮЩАЯ АРМИЯ, 23 августа. **(Спец. корр. ТАСС).** Сегодня, 23 августа, Красная Армия одержала новую блестящую победу. Войска Степного фронта при активном содействии с флангов войск Воронежского и Юго-Западного фронтов, в результате ожесточенных боев, штурмом взяли город Харьков — вторую столицу Советской Украины.

Укрепляя Белгородско-Харьковский плацдарм, немцы накапливали здесь силы, готовясь к летнему наступлению. Потерпев поражение в июльских и августовских боях, потеряв Белгород, немецкое командование решило любой ценой удержать Харьков — ключ к широким просторам Украины, крупный узел железных и шоссейных дорог, расходящихся во все стороны. Эти дороги создавали немцам исключительно выгодные условия для наступления. Учитывая значение Харькова, противник с особой тщательностью создавал вокруг города и на подступах к нему мощные линии укреплений. Этому способствовал рельеф местности, изрезанной оврагами и небольшими речушками, покрытой рощицей и лесными массивами, изобилующей множеством высот.

С южной, восточной и юго-восточной сторон подступы к Харькову преграждал Северный Донец, берега которого были также соответствующим образом укреплены.

Населенные пункты вокруг Харькова были превращены противником в опорные пункты обороны, в точки сопротивления, обладавшие большой огневой мощью. С особой тщательностью укреплял враг Казачью Лопань, Журавлевку, Липцы, Старый Салтов, Большую Балку, Чугуев, рассчитывая, что с этой стороны наиболее вероятна угроза. Таким образом, вокруг Харькова было создано несколько поясов укреплений. Глубина каждого из них достигала 5-6 километров, а промежутки между ними представляли собой почти сплошные поля минных и проволочных заграждений.

В начале наступления наших войск немцы стянули в район Харькова огромные силы пехоты и танков. В последние дни гитлеровское командование бросило сюда эсэсовские дивизии.

Успеху боев на Харьковском плацдарме способствовал глубокий прорыв немецкой обороны нашими войсками, вышедшими в тыл неприятеля и перерезавшими ему важные коммуникации. Гитлеровцы упорно сопротивлялись. Некоторые населенные пункты по несколько раз переходили из рук в руки. Неся большие потери в живой силе и технике, противник вынужден был несколько раз производить перегруппировку своих частей. Вражеские контратаки следовали одна за другой. В них принимало участие большое количество танков, мотопехоты, артиллерии. Но ничто не могло остановить советских бойцов.

Комбинированными ударами всех родов войск взламывалась вражеская оборона. Наши части окружали и уничтожали сопротивляющиеся подразделения немцев, выбивали их из опорных пунктов. Так, на одном из участков северо-западнее Харькова танкисты Н-ского соединения окружили большую группировку противника. Взаимодействуя с пехотинцами, танкисты с каждой минутой все более и более сжимали кольцо вокруг врага. В результате двухдневных боев гитлеровцы были полностью истреблены.

Разгром этой группировки дал возможность быстро овладеть крупным населенным пунктом на Северном Донце. Еще одна группировка немцев была уничтожена нашими артиллеристами и пехотинцами юго-восточнее Харькова. Уже в первые дни боев за город немцы потеряли несколько тысяч солдат и офицеров.

Заняв город Чугуев и ряд других крупных пунктов, части Красной Армии продолжали продвигаться вперед. Сильные бои развернулись на подступах к городу.

Умело и решительно действовали танкисты Н-ской танковой части. После упорного боя они овладели станцией Основа, в 6 километрах южнее Харькова. При поддержке танкистов пехотинцы штурмовали вражеские опорные пункты. Н-ская гвардейская стрелковая дивизия ворвалась в поселок Журавлевка — городское предместье. Немцы усилили огневое сопротивление. Их батареи, расположенные в лесопарке, танковые подразделения, находившиеся в засадах, всеми силами старались воспрепятствовать продвижению наших бойцов на улицах города.

Советские артиллеристы массированным огнем громили немецкие батареи. Танкисты сражались с исключительным мужеством, решительно выбивая фашистов из дзотов и с укрепленных рубежей, гусеницами и орудийным огнем уничтожали их технику и живую силу.

В процессе боев за город немецкое командование вынуждено было несколько раз пополнять свои сильно потрепанные части. В помощь немецкому гарнизону Харькова уже в последние дни были брошены две пехотные и одна моторизованная дивизии. Значительно усилил противник и свои фланги северо-западнее и восточнее города. Во вражеских контратаках принимали участие, как правило, крупные силы пехоты, поддерживаемые танками и авиацией. Бои приняли еще более упорный характер. Наши части произвели перегруппировку своих частей и после артиллерийского и авиационного воздействия на всю глубину вражеской обороны приступили к решительному штурму укреплений, созданных противником. Удар наносился одновременно с трех направлений — с севера, с запада и с востока.

Для харьковской группировки противника создавалось все более невыгодное положение. Несмотря на это, гитлеровцы решили любой ценой удержать город, видимо рассчитывая на прибытие новых контингентов пополнения. Пленные солдаты и офицеры заявили, что еще 20 августа во всех подразделениях был зачитан приказ Гитлера, обязывавший, «не считаясь с потерями и средствами, удержать Харьков — ключ к Украине».

В ожесточенных сражениях, истекая кровью, враг под ударами наших войск сдавал один опорный пункт за другим. В ночь на 23 августа наши войска осуществили удачный маневр на важнейших участках и, воздействуя на противника короткими, но сильными ударами, нанесли ему тяжелое поражение. Рухнула последняя цепь укреплений, созданных немцами вокруг Харькова.

Отступая под ударами Красной Армии, гитлеровские мерзавцы стали жечь и взрывать дома, предавать огню все, что представляло ценность. Всю ночь над городом стояло зарево пожара. На много километров вокруг слышались взрывы.

23 августа в результате ожесточенных боев части Красной Армии сломили сопротивление гитлеровских войск и штурмом заняли Харьков.

В упорных уличных схватках красноармейцы и офицеры выбивали немцев из дзотов, блиндажей, зданий, освобождая квартал за кварталом. К 10 часам утра уже полностью была очищена вокзальная площадь, площадь Дзержинского, тракторный завод, к 12 часам дня — центральная часть города.

Над Харьковом — второй столицей Советской Украины — вновь реет красный флаг.

В СОВНАРКОМЕ СОЮЗА ССР И ЦК ВКП(б)

О неотложных мерах по восстановлению хозяйства в районах, освобожденных от немецкой оккупации

(Продолжение. Начало см. в «Дагправде» за 24 августа).

Разрешить райисполкомам и райкомам ВКП(б), с утверждения уполномоченного Наркомзага по области (краю), республике, допускать для отдельных колхозов отклонения в сторону уменьшения или увеличения порайонных норм сдачи государству зерна, подсолнуха, картофеля, овощей и сена в пределах 50 проц. с тем, однако, чтобы нормы сдачи государству зерна, подсолнуха, картофеля, овощей и сена в целом по району находились в строгом соответствии с нормами, утвержденными для данного района.

13. Колхозы районов, освобожденных от немецкой оккупации в осенне-зимний период 1942-43 годов, а также районов, из которых в свое время был эвакуирован скот, привлекаются к обязательным поставкам мяса, молока и шерсти по фактическому наличию поголовья скота в колхозах в соответствии с постановлением Совнаркома СССР и ЦК ВКП(б) от 20 декабря 1942 года № 1.989.

14. Установить, что колхозные дворы, единоличные хозяйства, хозяйства рабочих, служащих и кустарей в районах, освобожденных от немецкой оккупации после 1 июля 1943 года, производят сдачу зерна и картофеля урожая 1943 г. в фонд Красной Армии с гектара уборочной площади: колхозные дворы, хозяйства рабочих, служащих и кооперированных кустарей на 10 процентов выше норм, установленных для колхозов, а единоличные хозяйства и хозяйства некооперированных кустарей — выше на 30 проц.

15. Установить, что в районах, освобожденных от немецкой оккупации после 1 июля 1943 года, колхозные дворы, единоличные хозяйства и находящиеся в сельской местности хозяйства рабочих, служащих и кустарей, имеющие в личном пользовании скот, производят сдачу во втором полугодии 1943 года мяса и молока в фонд Красной Армии по нормам:

	Для колхозных дворов, хозяйств рабочих, служащих и кооперированных кустарей	
	Мяса с хозяйства (в килограммах живого веса)	Молока с 1 коровы (в литрах)
Орловская обл.	15	60
Смоленская обл.	15	60
Курская обл.	15	50
Калининская обл.	15	60
Области УССР	15	50

Нормы сдачи мяса и молока единоличными хозяйствами и хозяйствами некооперированных кустарей устанавливаются на 30 проц. выше норм, предусмотренных для колхозных дворов.

16. Обязать обл(край)исполкомы, совнаркомы, обкомы ВКП(б) и крайкомы ВКП(б) установить, по согласованию с Наркомзагом, сроки сдачи государству сельхозпродуктов в соответствии с настоящим постановлением.

17. Поручить Наркомзагу, Наркомзему и Наркоммясомолпрому СССР произвести учет эвакуированного скота колхозов, освобожденных от немецкой оккупации районов, сданного государству сверх установленных для них обязательств и сверх планов сдачи областей, в которых скот находился в эвакуации, и представить в Совнарком СССР предложение о порядке зачета его в выполнение обязательств о сдаче мяса государству этими хозяйствами в последующие годы.

18. В частичное изменение постановления Совнаркома СССР и ЦК ВКП(б) от 10 июля 1943 г. № 743 утвердить план сдачи зерна колхозами районов Курской области в Хлебный фонд Красной Армии из урожая 1943 года в количестве 4.000 тыс. пудов вместо ранее утвержденного плана в 9.000 тыс. пудов.

Обязать Курский облисполком и обком ВКП(б) в декадный срок соответственно уменьшить порайонные нормы и обязательства колхозов по сдаче зерна в Хлебный фонд Красной Армии из урожая 1943 года.

19. Уменьшить план хлебозаготовок из урожая 1943 года по Сталинградской области в целом на 9.000 тыс. пудов путем отсрочки до урожая 1944 г. подлежащей погашению в 1943 году колхозами задолженности прошлых лет по натуроплате за работы МТС в количестве 1.024 тыс. пудов и подлежащих сдаче колхозами из урожая 1943 г.—4.676 тыс. пудов по обязательным поставкам и 3.300 тыс. пудов—в Хлебный фонд Красной Армии.

Освободить колхозы Сталинградской области от обязательных поставок льна и клещевины в 1943 году и списать с колхозов недоимки прошлых лет: по льну—6.385 тонн и по клещевине—1.633 тонны.

Списать с колхозов Сталинградской области недоимки по горчице в количестве 13.920 тонн и освободить на 1943 год колхозы Сталинградской области от обязательных поставок горчицы.

V.

О помощи колхозам и совхозам семенами для озимого сева 1943 года

1. Для обеспечения плана посева озимых культур под урожай 1944 года отпустить в порядке ссуды колхозам из государственных ресурсов 50 тыс. тонн зерна озимых культур, в том числе:

колхозам	Воронежской области	— 4.000	тонн
„	Ростовской „	— 16.000	„
„	Курской „	— 5.000	„
„	Украинской ССР	— 12.000	„
„	Сталинградской обл.	— 10.000	„
„	Смоленской „	— 3.000	„
„	Ставропольского края	— 5.000	„

2. Выдачу зерна озимых произвести по Ростовской области, Украинской ССР на условиях возврата колхозами не позднее 15 октября 1943 года зерном разноименных яровых продовольственных культур по существующему эквиваленту замены, с начислением 2 центнеров на каждые 100 центнеров выданного зерна, а при отпуске сортового зерна с начислением также и сортовой надбавки.

В порядке исключения, выдать в ссуду зерно озимых культур колхозам Воронежской, Курской, Сталинградской, Смоленской областей и Ставропольского края на условиях возврата из урожая 1944 года с начислением 10 центнеров на каждые 100 центнеров отпущенной ссуды.

3. Обязать председателей облисполкомов и совнаркомов республик, перечисленных в пункте 1-м областей и республик, под их личную ответственность, обеспечить возврат колхозами семенной ссуды в установленные настоящим постановлением сроки.

4. Кроме того обязать Наркомзаг и Наркомзем СССР отпустить колхозам из ресурсов Госсортфонда, Госстрахфонда и Заготзерно 40.000 тонн зерна озимых культур в порядке обмена на озимые, яровую пшеницу, просо, гречиху и зернобобовые культуры, в том числе: по Сталинградской области—5.000 тонн, Воронежской области—20.000 тонн, Ставропольскому краю—15.000 тонн. Отпуск зерна производить на действующих условиях обмена после сдачи колхозами обмениваемого зерна на пристанционные и пристанские пункты Заготзерно.

5. Разрешить колхозам сверх зерна с семенных участков использовать для посева 55.000 тонн зерна озимых культур с общих производственных посевов, в том числе: по Сталинградской области — 10.000 тонн, Ставропольскому краю — 20.000 тонн и Краснодарскому краю — 25.000 тонн.

6. Обязать НКПС не позднее 1 сентября 1943 года перевезти в Ворошиловградскую и Харьковскую области Украинской ССР 12.000 тонн семенного зерна по пред'явлению пунктов Заготзерно.

7. Отпустить совхозам Наркомсовхозов СССР 16.870 тонн зерна озимых культур в порядке обмена на разноименные зерновые и масличные культуры по действующим эквивалентам замены, в том числе: Воронежской области — 2.500 тонн, Краснодарскому краю—8.000 тонн, Ставропольскому краю—6.000 тонн, Курской области—120 тонн, Калмыцкой АССР — 250 тонн.

Выдать совхозам Наркомсовхозов СССР семенную ссуду озимых культур в размере 4.000 тонн по Сталинградской области и 4.000 тонн Ростовской области на условиях возврата из урожая 1944 года с начислением 10 центнеров на каждые 100 центнеров отпущенной ссуды, а также разрешить совхозам по Сталинградской области использовать на семенные цели весь полученный урожай озимых культур 1943 года.

VI.

О мерах по восстановлению машинно-тракторных станций и машинно-тракторных мастерских

По Орловской области

1. Обязать Орловский облисполком и обком ВКП(б) восстановить в 1943 году 33 МТС, 33 мастерских текущего ремонта и 3 МТМ капитального ремонта.

2. Обязать Наркомзем СССР:

а) возвратить в Орловскую область ранее эвакуированные станки, оборудование, 600 тракторов, 600 тракторных плугов и 200 тракторных сеялок в исправном состоянии, в том числе: из Рязанской области 300 тракторов, 300 плугов, 100 сеялок; из Тамбовской области 300 тракторов, 300 плугов, 100 сеялок;

б) отпустить 3 млн. рублей за счет общей сметы наркомата на строительство ремонтных мастерских.

3. Обязать УСГ Красной Армии передать из числа трофейного имущества 1.500 бочек для МТС Орловской области.

4. Обязать Наркомминвооружения отгрузить в III квартале для колхозов Орловской области за счет фондов Наркомзема СССР 200 жаток, 240 сенокосилок, 2.000 конных плугов, 250 сортировок и в 10-дневный срок отгрузить запасные части для восстановления 250 комбайнов.

По Смоленской области

5. Обязать Смоленский облисполком и обком ВКП(б) восстановить в 1943 году 17 МТС, 2 МТМ капитального ремонта и 25 мастерских текущего ремонта.

6. Обязать Наркомзем СССР:

а) возвратить из Горьковской области ранее эвакуированные 250 тракторов, 250 тракторных плугов и 100 тракторных сеялок в исправном состоянии;

б) отпустить Смоленской области 3 млн. рублей, за счет общей сметы наркомата, на строительство мастерских.

7. Принять к сведению сообщение Куйбышевского обкома ВКП(б) о выделении в порядке шефской помощи Смоленской области оборудования для 20 МТМ.

8. Обязать Наркомминвооружения отгрузить в III квартале за счет фондов НКЗ СССР для колхозов и МТС Смоленской области жаток 150, сенокосилок 150, плугов конных 1.500, сортировок 250, плугов тракторных 50 и запасных частей для восстановления 100 комбайнов.

9. Обязать УСГ Красной Армии выделить из числа трофейного имущества 1.500 бочек для МТС Смоленской области.

По Калининской области

10. Обязать Калининский облисполком и обком ВКП(б) восстановить в 1943 году 24 мастерских текущего ремонта и 3 МТМ капитального ремонта.

Обязать Наркомзем СССР отпустить средства на строительство ремонтных мастерских в сумме 3 млн. рублей за счет общей сметы Наркомата.

11. Обязать Наркомминвооружения отгрузить в III квартале с. г. за счет фондов Наркомзема СССР для колхозов Калининской области 150 жаток, 150 сенокосилок, 1.500 конных плугов и 250 сортировок и запасные части для восстановления 200 комбайнов.

12. Принять к сведению сообщение Горьковского обкома ВКП(б) о выделении для МТС Калининской области 82 металлорежущих станка, 17 газоэлектросварочных аппаратов и 25 моторов.

13. Обязать Наркомзем СССР отпустить в 1943 году Калининской области на восстановление жилищно-бытовых построек МТС 2 млн. рублей и на восстановление 650 тракторов 1,3 млн. рублей.

По Курской области

14. Обязать Госплан СССР и Наркомзем СССР выделить в IV-м квартале с. г. для МТС Курской области 350 тракторов СТЗ НАТИ и завезти из Пензенской и Саратовской областей по 150 тракторов в исправном состоянии.

15. Обязать Курский облисполком и обком ВКП(б) восстановить в 1943 году 15 МТС, 40 мастерских текущего и 12 мастерских капитального ремонта.

16. Обязать Тамбовский облисполком вернуть в Курскую область ранее эвакуированные Крестищенскую и Анненскую МТС, а Воронежский облисполком—Тербунскую МТС со всем тракторным парком, имуществом, оборудованием и кадрами.

17. Обязать Курский облисполком и Наркомместпром РСФСР организовать на Дмитровском заводе производство обозного инвентаря для колхозов.

18. Обязать Наркомминвооружения отгрузить в III квартале с. г. в счет фондов Наркомзема СССР 1.700 конных плугов, 240 сенокосилок, 215 жаток и 250 сортировок.

По Воронежской области

19. Обязать Воронежский облисполком и обком ВКП(б) восстановить в 1943 г. 44 МТМ капитального и текущего ремонта.

Обязать Наркомзем СССР выделить за счет общей сметы 5 млн. рублей на восстановление ремонтных мастерских.

20. Разрешить Наркомзему СССР возвратить на Липецкий завод 45 металлорежущих станков с Пугачевского завода Саратовской области.

21. Обязать Воронежский облисполком, обком ВКП(б) и Наркомзем СССР восстановить в 1943 г. Острогожский моторо-ремонтный завод.

22. Обязать Наркомминвооружения завезти в Воронежскую область в III квартале с. г. за счет фондов Наркомзема: 1.000 конных плугов, 150 сенокосилок, 150 жаток и 350 сортировок.

23. Обязать Наркомзем СССР, Саратовский облисполком и обком ВКП(б) возвратить из Саратовской области две МТС с тракторным парком, оборудованием и кадрами и восстановить их работу.

По Краснодарскому краю

24. Обязать Краснодарский крайисполком и крайком ВКП(б) восстановить в 1943 году 92 мастерских текущего ремонта, 5 МТМ капитального ремонта и Краснодарский моторо-ремонтный завод.

Обязать Наркомзем СССР за счет общей сметы отпустить на восстановление МТМ и ремонтного завода 5 млн. рублей.

25. Разрешить Краснодарскому крайисполкому реализовать в 1943 году продукцию гвоздильного завода Наркомместпрома РСФСР внутри края для нужд восстановления сельского хозяйства.

26. Обязать Наркомминвооружения отгрузить Краснодарскому краю в III квартале с. г., за счет фондов Наркомзема СССР, конных плугов 200, тракторных плугов 50, сенокосилок 80, жаток 50, сортировок 50.

По Сталинградской области

27. Обязать Сталинградский облисполком и обком ВКП(б) восстановить частично сохранившиеся 65 МТМ текущего ремонта.

Обязать Наркомзем СССР отпустить на восстановление МТМ, за счет общей сметы, 3,5 млн. рублей.

28. Обязать Наркомминвооружения отгрузить Сталинградской области в III квартале с. г., за счет фондов Наркомзема СССР, 100 сенокосилок, 100 жаток, 140 сортировок, 700 конных и 50 тракторных плугов.

29. Разрешить Сталинградскому облисполкому и обкому ВКП(б) отобрать на заводах г.г. Сталинграда и Астрахани для восстановления МТМ освобожденных районов 30 токарных, 40 сверлильных, 30 расточных, 10 строгальных, 10 фрезерных и 10 шлифовальных станков и 10 электросварочных аппаратов.

По Ставропольскому краю

30. Обязать Ставропольский крайисполком и крайком ВКП(б) восстановить в 1943 году 20 мастерских текущего ремонта и 5 МТМ капитального ремонта.

Обязать Наркомзем СССР выделить для этого за счет общей сметы 3 млн. рублей.

31. Разрешить Ставропольскому крайисполкому реализовать в 1943 году продукцию Георгиевского гвоздильного завода Наркомместпрома РСФСР и Пятигорского моторо-ремонтного завода внутри края для нужд восстановления сельского хозяйства.

32. Обязать Наркомминвооружения отгрузить в Ставропольский край в III квартале с. г., за счет фондов Наркомзема СССР, конных плугов 200, тракторных плугов 50, сенокосилок 60, жаток 40, сортировок 50.

По Ростовской области

33. Обязать Ростовский облисполком и обком ВКП(б) восстановить в 1943 году Морозовский и Ростовский ремонтные заводы, 30 мастерских текущего ремонта и 10 МТМ капитального ремонта.

Обязать Наркомзем СССР отпустить за счет общей сметы на восстановление МТМ и ремзаводов 3,5 млн. рублей.

34. Предложить Наркомзему СССР возвратить 5 металлорежущих станков, ремонтное оборудование и пресса с Кировабадского ремзавода Азербайджанской ССР на Ростовский электроремонтный завод.

35. Обязать Наркомминвооружения отгрузить Ростовской области в III квартале с. г., за счет фондов Наркомзема СССР, конных плугов 200, тракторных плугов 50, сенокосилок 80, сортировок 48, жаток 60.

36. Обязать Наркомместпром РСФСР увеличить выпуск гвоздей на Ростовском гвоздильном заводе для нужд восстановления сельского хозяйства области.

По Украинской ССР

37. Обязать Совнарком УССР и ЦК КП(б)У восстановить в 1943 году 18 МТС в районах Харьковской и Сумской областей, освобожденных от немецко-фашистских оккупантов.

38. Обязать Наркомзем СССР и НКПС завезти до 15 октября с. г. в районы УССР 400 тракторов и 200 тракторных плугов, в исправном состоянии, в том числе из Куйбышевской области 100 тракторов и 48 тракторных плугов, Мордовской АССР 50 тракторов, Пензенской области 50 тракторов и 24 тракторных плуга, Рязанской области 50 тракторов и 24 тракторных плуга, Саратовской области 150 тракторов и 104 тракторных плуга.

Отгрузку тракторов и плугов произвести в порядке, установленном постановлением СНК СССР и ЦК ВКП(б) от 23 января 1943 года за № 89.

39. Обязать Наркомзем СССР отпустить за счет общей сметы Наркомата средства для восстановления в освобожденных районах УССР 18 МТС — 900 тыс. рублей.

40. Обязать СНК УССР и ЦК КП(б)У восстановить в IV квартале 1943 года три ремонтных завода, три МТМ капитального ремонта и 18 МТМ при МТС.

Для восстановления ремзаводов и МТМ капитального ремонта разрешить Наркомзему СССР и СНК УССР возвратить из ранее эвакуированных ремзаводов и МТМ УССР следующее оборудование:

токарных станков	— 45	шт.
сверлильных станков	— 15	шт.
расточных станков	— 4	шт.
фрезерных станков	— 5	шт.
генераторов перем. тока (15-25 киловатт)	— 3	шт.
электромоторов (2-5 киловатт)	— 45	шт.

41. Обязать Наркомат минометного вооружения отгрузить в III-м квартале с. г. освобожденным районам Украинской ССР, за счет фондов Наркомзема СССР:

плугов тракторных	— 200	шт.
сенокосилок	— 300	шт.
сортировок	— 500	шт.

О материально-техническом снабжении

42. Обязать Наркомчермет, Наркомцветмет, Наркомстанкостроения, Наркомрезинпром, Наркомтекстильпром, Наркомсредмаш, Наркомминвооружения, Наркомместпром РСФСР отгрузить до 5 сентября 1943 года по разнарядке Наркомзема СССР и за счет его фондов III-го квартала в Смоленскую, Калининскую, Орловскую, Воронежскую, Ростовскую, Сталинградскую области, Краснодарский и Ставропольский края и в Украинскую ССР материалы и запасные части к сельхозмашинам.

43. Обязать Госплан Союза ССР предусмотреть в плане распределения на IV квартал 1943 года Наркомзему СССР для строительно-восстановительных работ в освобожденных районах:

леса круглого	— 10.000 кубометров
леса пиленого	— 10.000 кубометров
фанеры	— 250 кубометров
стекла оконного	— 100.000 кв. метров
цемента	— 500 тонн
толи	— 2.500 рулонов
олифы	— 15 тонн
сурика	— 10 тонн
белил	— 5 тонн
гвоздей проволочных	— 50 тонн

44. Для обеспечения тракторного парка освобожденных районов: Краснодарского и Ставропольского краев, Ростовской, Сталинградской, Воронежской, Курской, Орловской, Калининской и Смоленской областей и Украинской ССР запасными частями в период осенних полевых работ и осенне-зимнего ремонта обязать Наркомсредмаш, Наркомтанкопром и Наркомрезинпром: к 1-му сентября текущего года закончить полностью отгрузку запасных частей, деталей тракторного электрооборудования, карбюрации, шарико-роликовых подшипников и резино-асбестовых изделий, выделенных им на III квартал 1943 года по разнарядкам Глававтотракторосбыта.

Изготовить и отгрузить запасных частей к тракторам в счет плана IV квартала 1943 года и 1-го квартала 1944 года в неизменных ценах 1926-27 гг.:

Краснодарскому краю — механических деталей на сумму 3.316,8 т. р., электрооборудования 359,6 т. р., карбюрации — 84,8 т. р., резино-асбестовых изделий — 76,8 т. р. и шарико-роликовых подшипников — 24.190 штук;

Ставропольскому краю — механических деталей на 2.023 т. р., электрооборудования — 244,2 т. р., карбюрации — 55,2 т. р., резино-асбестовых изделий — 47,4 т. р. и шарико-роликовых подшипников 15.340 шт.;

Ростовской области — механических деталей на 3.457,2 т. р., электрооборудования — 352,8 т. р., карбюрации — 90,4 т. р., резино-асбестовых изделий — 75,6 т. р. и шарико-роликовых подшипников 24.020 шт.;

Сталинградской области — механических деталей на 3.674,4 т. р., электрооборудования — 455,4 т. р., карбюрации — 120,8 т. р., резино-асбестовых изделий — 70,8 т. р. и шарико-роликовых подшипников 26.000 шт.;

Украинской ССР — механических деталей на 7.424,0 т. р., электрооборудования — 857,9 т. р., карбюрации — 203,2 т. р., резино-асбестовых изделий — 169,8 т. р. и шарико-роликовых подшипников 52.985 шт.;

Воронежской области — механических деталей на 3.010,6 т. р., электрооборудования — 409,2 т. р., карбюрации — 92,8 т. р., резино-асбестовых изделий — 70,8 т. р. и шарико-роликовых подшипников 24.600 шт.;

Курской области — механических деталей на 1.512,1 т. р., электрооборудования — 198,0 т. р., карбюрации — 45,6 т. р., резино-асбестовых изделий — 36,0 т. р. и шарико-роликовых подшипников 11.905 шт.;

Орловской области — механических деталей на 1.270,2 т. р., электрооборудования—161,7 т. р., карбюрации—46,6 т. р., резино-асбестовых изделий — 22,8 т. р., и шарико-роликовых подшипников 9.100 шт.;

Калининской области — механических деталей на 905,2 т. р., электрооборудования — 112,2 т. р., карбюрации — 33,6 т. р., резино-асбестовых изделий — 15,0 т. р., шарико-роликовых подшипников 6.215 шт.;

Смоленской области — механических деталей на 823,3 т. р., электрооборудования — 99,0 т. р., карбюрации — 28,0 т. р., резино-асбестовых изделий — 15,0 т. р. и шарико-роликовых подшипников 5.585 шт.

Отгрузку запасных частей, электрооборудования, карбюрации, резино-асбестовых изделий и шарико-роликовых подшипников, выделенных настоящим постановлением, произвести в размере 50 проц. к 15 ноября 1943 г. и 50 проц. к 1 февраля 1944 года.

(Продолжение следует)

Илья ЭРЕНБУРГ

УКРАИНА

Харьков для нас больше, чем город. Харьков — это Украина! Два года горе камнем лежит на нашем сердце. Сегодня мы облегченно вздохнули: над Украиной занимается день.

Мы знаем все. Они распяли Украину, гитлеровские палачи щелкали на счетах: они считали дивиденты. Палач Розенберг самодовольно ухмылялся: «Украина — наш амбар». Палач Эрих Кох хвастал: «Украина нам дает все — от конфет до рабочих рук». Негодяй мог сказать: от конфет до человеческой крови. Они устроили 12 акционерных обществ, в уставе которых значилось: «целью общества является из'ятие продуктов у украинского населения». Они угнали в Германию сотни тысяч украинских девушек. Они наживались на слезах, и они говорили: «Это наше навеки». Они подносили друг другу поместья, дома, посты. Сегодня мы уснем спокойно: эту ночь они не будут спать. Сейчас барышники из Швайнфурта и Свинемюнде, которые торговали в Харькове человечиной, улепетывают на запад. Трясется комендант Полтавы. Вытащил чемоданы директор «Украинише гезельшафт»: ему неуютно в Ромнах. Бледный Эрих Кох стоит под ущербленой луной и считает—не барыши: разбитые немецкие дивизии.

Мы ничего не забыли. Мы не забыли, как в Буденновке Фридрих Шмидт пытал девушек. Мы не забыли, как в Белополье немцы соорудили двухэтажную виселицу. Мы не забыли, как в Касселе немцы затравили ищейками 15-летнюю Галю Михальченко. Мы не забыли пепла Чернигова. Мы не забыли развалин Киева. Мы не забыли, и мы не забудем. Теперь недолго палачам вешать: им время висеть.

Мы говорим рабочему городу, славному Харькову: твои тяжелые раны залечит Родина. Ты восстанешь из пепла. Но не жить твоим мучителям: в смертной тоске они будут грызть камень, они будут плакать, но никакими слезами не смоют они своих злодеяний.

Мы говорим трижды нам дорогому, вечному Киеву: мужайся! Уже идут на запад те дивизии, которые скоро будут названы киевскими.

Тернист, но возвышен путь Красной Армии: Украине и миру несет она жизнь. Читатель, я ценю слово. Но есть на войне нечто более высокое, чем все речи. И как в этот торжественный час не сказать миру: Россия не говорит, Россия воюет.

(«Правда», 24 августа).

ЭЛАСТИЧНО—ПО МОРДЕ

От могучего красаноармейского удара немцы вылетели из Харькова, как пробка вылетает из туго закупоренной бутылки. Немцы не собирались уходить из Харькова. Они изо всех сил цеплялись за город. Они впились в него, как клещи. Они рассчитывали сопротивляться долго, упорно. Германское командование знало цену Харькову. Немецкая печать писала о Харькове, как о воротах на Украину. Отборными дивизиями они, как стенами, подпирали эти ворота. Они завалили ворота своими трупами.

Решительный удар обрушился на них, сопротивление было сломлено, немцы опрокинулись. Об их растерянности свидетельствуют уже первые сообщения о новом провале. Германское информационное бюро лепечет: — «Как стало известно ДНБ, Харьков включен в систему эластично проводимых оборонительных боев, которые ведут германские войска, расположенные западнее Верхнего Донца».

Эластично!—вот новое слово, которым битые немецкие жулики пытаются обмануть германский народ. Новая пощечина пламенеет на щеке Гитлера, новый удар нанесен престижу германского командования.

—Ничего,—утешает своих немцев фюрер, потирая свою щеку,—это эластическая пощечина.

Харьков выбивает из рук фашистских лгунов и это средство одурачивания туповатых немцев. Нет, эластическая оборона не по силам немцам. Они не отходят эластическим шагом, а выскакивают судорожными прыжками. Они дергаются из стороны в сторону.

В тот самый день, 23 августа, когда Красная Армия силой взяла город Харьков, берлинское радио сообщало, что «в районе Харькова Советы производили атаки на наши позиции. Однако благодаря интенсивному артиллерийскому огню германских батарей атака противника успеха не имела».

Не предполагало значит, немецкое радио, что германские войска в это самое время уже катятся из Харькова под ударами красноармейских дивизий.

В этот же день, 23 августа, выходящая в Турции немецкая газета «Тасвири эфкяр» внушала читателям, что «германским войскам удалось стабилизироваться на Восточном фронте».

А накануне немецкие газеты пестрели сообщениями о том, что положение германских войск под Харьковом очень прочно, что все атаки красноармейских частей неизменно отбиваются и что, стало быть, сюрпризов тут немцам не приходится ожидать. Немцев обманывала фашистская печать, а эту печать, обманывали гитлеровские стратеги, скрывавшие истину до последнего момента. Нельзя назвать эластической ложь, которая состряпана так грубо.

Известный Дитмар назвал «болезненным» впечатление, произведенное на Германию разгромом немцев под Орлом. Тогда от удара охнула вся Германия. Теперь, узнав о Харькове, она застонет еще более болезненно. Пусть корчится от боли!

Гитлеровцы старались внушить миру представление о стойкости и эластичности своего фронта. Но они демонстрировали перед всем миром обычную немецкую неуклюжесть. Выброшенные из Харькова, они политически шлепнулись. Растерянность, испуг, озлобление на их лицах. Это и называется на гитлеровско-немецком языке «эластическая оборона».

Д. ЗАСЛАВСКИЙ.
(«Правда», 24 августа).

Сводка Наркомзема ДАССР

О ХОДЕ УБОРКИ ЗЕРНОВЫХ И БОБОВЫХ ПО КОЛХОЗАМ ДАССР НА 20 АВГУСТА 1943 ГОДА (в процентах к плану).

Наименование районов	Убрано всех зерновых и бобовых без поздних культур	В том числе комбайнами	Обмолочено (в процентах к убранной площади)
Кумторкалинский	100	76	64
Карабудахкентский	99,2	86	36
Махачкалинский	99	67	63
Касумкентский	98,9	23	52
Дербент. горзо	98,1	18	69
Бабаюртовский	98	102	70
Каякентский	98	73	51
Дербентский	93	31	53
Сергокалинский	90	78	48
Хасавюртовский	89	78	99
Буйнакский	86	107	63
Табасаранский	77	—	53
Кайтагский	68	64	36
Казбековский	58	—	41
Итого по плоскостным районам:	90	75	55
Докузпаринский	56	—	57
Хивский	56	—	50
Ахтынский	55	—	49
Лакский	53	—	1
Кахибский	51	—	1
Дахадаевский	47	—	21
Гунибский	46	—	12
Левашинский	39	—	37
Курахский	35	—	29
Рутульский	25	—	18
Агульский	22	—	10
Акушинский	17	—	13
Хунзахский	8	—	—
Цунтинский	5	—	31
Чародинский	5	—	—
Ахвахский	2	—	—
Итого по горным районам:	34	—	30
Всего по ДАССР:	70	75	50

* * *

Четвертая пятидневка августа снова не дала сколько-нибудь заметных сдвигов в уборке урожая, особенно по плоскостным районам. Прирост за пятидневку составил на плоскости всего 5 процентов и в горах — 8 процентов.

Попрежнему нетерпимо отстает Хасавюртовский район. 900 гектаров нужно еще убирать хасавюртовцам, а за 4-ю пятидневку все колхозы района убрали менее 100 гектаров. Какая же после этого цена руководству ходом уборки со стороны хасавюртовского райкома ВКП(б) и райисполкома, если они допускают такое запаздывание с уборкой, ведущее к огромным, невозвратимым потерям?

Или что могут сказать в свое оправдание руководители Буйнакского, Кайтагского, Казбековского районов, где сотни и тысячи гектаров хлебов начали осыпаться, а темпы уборки не достигают и одного процента прироста в день?

В ближайшие дни на плоскости не должно оставаться несжатых массивов хлебов, незаскирдованных скошенных участков и должны быть резко усилены темпы молотьбы и хлебопоставок.

Пример того, как нужно вести уборку хлебов в дни Отечественной войны показывают колхозы Ахтынского, Докузпаринского, Хивского и ряда других районов. В Ахтынском районе при общем плане 3.766 гектаров за 4-ю пятидневку августа было скошено 907 гектаров. Вслед за косовицей идет немедленное скирдование хлебов, широко развертывается обмолот.

Но и в горах уже намечаются районы, начинающие запаздывать с уборкой (Леваши, Акуша). И здесь уже кое-где допускают большой разрыв между уборкой и скирдованием, скирдованием и обмолотом. Этот разрыв наблюдается даже в таком передовом районе, как Лакский.

Уборка урожая — тот же фронт. Чем успешнее мы проведем уборочные работы, тем большую помощь окажем Красной Армии в ее героической борьбе с гитлеровскими мерзавцами.

Налет английских бомбардировщиков на Берлин

ЛОНДОН, 24 августа. (ТАСС). По сообщению министерства авиации, в ночь на 24 августа весьма крупное соединение английских бомбардировщиков атаковало Берлин. Налет был произведен при ясной погоде. Предварительные данные указывают на то, что бомбардировка была в высшей степени концентрированной. На пути к цели и над самой целью уничтожено множество истребителей противника.

Налет на Берлин был поддержан истребительной авиацией, производившей отвлекающие налеты на аэродромы Германии и оккупированных ею территорий.

Из этой операции не вернулось 58 бомбардировщиков и 1 истребитель.

Как подчеркивается, последний налет на Берлин был вдвое сильнее любого из всех предыдущих налетов на немецкую столицу с начала войны.

Налеты авиации союзников на Италию

ЛОНДОН, 24 августа. (ТАСС). Как официально сообщается, американская авиация подвергла вчера бомбардировке аэродром и сортировочную станцию в Бари (Юго-Восточная Италия). Отмечено много прямых попаданий.

22 и в ночь на 23 августа самолеты союзников атаковали железнодорожные коммуникации в Салерно (Южная Италия).

ИЗВЕЩЕНИЕ

26 августа, в 7 час. вечера, в парткабинете горкома ВКП(б) состоится очередное занятие семинара руководителей кружков по изучению книги товарища Сталина «О Великой Отечественной войне Советского Союза (вторая тема). Читает тов. Коржева.

Приглашаются товарищи, самостоятельно изучающие книгу товарища Сталина.

Зам. ответственного редактора **В. ПУТЕРБРОТ.**

Адрес редакции и издательства: Махач-Кала, Пушкинская, 6.Телефоны: зам. ответ. редактора и отдел партийной жизни — 1-05, ответ. секретаря и промышленно-транспортный отдел — 8-04, общий — 3-22, отделов: военно-оборонного — 2-48, сельскохозяйственного — 7-83, писем и рабселькоров — 9-80, выпускающего — 8-44, издательства — 1-87, отдела об'явлений и заказов — 2-11.

С—3548. Типография издательства «Дагестанская правда». Заказ № 295.

Пролетарии всех стран, соединяйтесь!

ДАГЕСТАНСКАЯ ПРАВДА

Орган Дагестанского Обкома, Махачкалинского ГК ВКП(б) и Верховного Совета ДАССР

№ 172 (6438) | Пятница, 27 августа 1943 г. | Цена 20 коп.

Убрать урожай без потерь, выполнить обязательства перед государством

Самоотверженным трудом на колхозных полях отмечают труженики социалистического земледелия успешное наступление Красной Армии на фронтах Отечественной войны. На приказ Верховного Главнокомандующего Маршала Советского Союза товарища Сталина об освобождении Харькова от немецко-фашистских захватчиков колхозники и колхозницы, все работники сельского хозяйства Дагестана, как и всего Советского Союза, отвечают усилением темпов уборки урожая и поставок сельскохозяйственных продуктов государству. Каждый день сельского хозяйства наполнен многочисленными примерами подлинно-героической работы советских патриотов, охваченных единым благородным порывом давать больше хлеба фронту и Родине, а промышленности — больше сырья.

Иначе и быть не может! В суровое военное время, когда под фашистским игом временно еще продолжают оставаться некоторые сельскохозяйственные области, каждый дополнительно собранный пуд хлеба имеет огромное оборонное значение. Ни на один час, ни на одну минуту колхозники не имеют право забывать этой простой истины особенно сейчас, в горячие дни уборки урожая.

Еще в прошлом году Михаил Иванович Калинин предупреждал: «ДОПУЩЕНИЕ ПОТЕРЬ ПРИ УБОРКЕ ОТ ЧЕГО БЫ ТО НИ БЫЛО В ЭТО ТРУДНОЕ ДЛЯ СТРАНЫ ВРЕМЯ ОЗНАЧАЕТ ПРЕДАТЕЛЬСТВО ИНТЕРЕСОВ РОДИНЫ, НОЖ В СПИНУ КРАСНОЙ АРМИИ». Пусть хорошенько вдумаются в эти слова каждый колхозник и колхозница, все руководители отстающих колхозов, совхозов, МТС и районов и спросят себя: «А все ли я делаю, чтобы ликвидировать отставание с уборкой, предотвратить потери урожая, быстрее выполнить планы поставок хлеба государству?»

Почти два месяца идет уборка ранних зерновых и бобовых культур в плоскостных районах республики. И все же до сих пор имеются районы, которым осталось убирать сотни и тысячи гектаров. Возьмем Кайтагский район. В кайтагских колхозах, по данным Наркомзема ДАССР, к 20 августа оставалось убирать еще свыше 2.000 гектаров. Разве не ясно, что кайтагские колхозы в связи с тем, что хлеба перестояли, несут огромные потери. Или вот Буйнакский район, где колхозам осталось еще убирать 1.800 гектаров, Казбековский — 1.200 гектаров и т. д. Кто не только на словах, но и на деле хочет бороться с потерями, — тот должен ДОБИТЬСЯ НЕМЕДЛЕННОГО ЗАВЕРШЕНИЯ УБОРКИ РАННИХ ЗЕРНОВЫХ И БОБОВЫХ, ВО-ВРЕМЯ УБРАТЬ ВСЕ ПОЗДНИЕ КУЛЬТУРЫ.

Совнарком СССР и ЦК ВКП(б) в своем постановлении «Об уборке урожая и заготовках сельскохозяйственных продуктов в 1943 году» специально указывали на необходимость немедленно вязать скошенный хлеб в снопы, правильно скирдовать хлеба, своевременно проводить обмолот и вывозить хлеб с полей. Не везде выполняются эти директивы партии и правительства. В Карабудахкентском, Каякентском, Кумторкалинском, Буйнакском районах и в ряде горных районов скошенный хлеб на сотнях гектаров продолжает оставаться в копнах, мокнет под дождями, портится. НЕМЕДЛЕННОЕ СКИРДОВАНИЕ ВСЕХ ХЛЕБОВ, СКОШЕННЫХ ПРОСТЫМИ УБОРОЧНЫМИ МАШИНАМИ И ВРУЧНУЮ, ДОЛЖНО СТАТЬ ОБЯЗАТЕЛЬНЫМ ЗАКОНОМ ДЛЯ КАЖДОГО КОЛХОЗА И СОВХОЗА.

Нельзя ни в коем случае считать убранными те площади, где не проведен тщательный сбор колосьев. Передовые колхозы республики, организовав на сбор колосьев школьников и престарелых колхозников, сумели собрать тысячи килограммов колосков и намолотить дополнительно десятки тонн зерна. Только за счет сбора колосьев стоимость колхозного трудодня в сельхозартели имени Батырова, Сергокалинского района, увеличилась примерно на 165 граммов! Не оставлять в поле буквально ни одного колоска — таково требование военного времени. ТОТ, КТО ХОЧЕТ ЕЩЕ ЛУЧШЕ ПОМОГАТЬ КРАСНОЙ АРМИИ, НЕ ДОЛЖЕН ДОПУСКАТЬ ПОТЕРЬ НА УБОРКЕ УРОЖАЯ.

Не позднее пяти дней после начала косовицы колхозы и совхозы обязаны были приступить к обмолоту хлебов. Организовать работу сложных молотилок не менее 20 часов в сутки, широко применять обмолот конными молотилками и другими способами, сообразуясь с местными условиями, обеспечить использование на молотьбе электроприводов, водяных приводов и других силовых установок—вот практические пути быстрого проведения обмолота урожая. Плохо осуществляют все это и потому запаздывают с обмолотом в Карабудахкентском, Каякентском, Кайтагском, Казбековском и ряде других плоскостных и горных районов республики. В Сергокалинской МТС молотилка машиниста Ивана Сироты намолотила уже 436 тонн зерна, а в соседней Каякентской МТС 8 молотилок намолотили меньше 400 тонн зерна. Вот какая огромная разница в результатах работы! А все из-за различного подхода к делу.

Замечательную инициативу использования силы горных рек для работы молотилок проявили в Курахском и Рутульском районах. Благодаря использованию ВОДЯНЫХ приводов, здесь значительно усилили темпы обмолота и высвободили для других уборочных работ значительное количество тягла. Опыт курахцев и рутульцев должны широко использовать все районы. Усиление темпов молотьбы, повышение качества обмолота — одно из важнейших условий успешного завершения уборки урожая, ликвидации потерь.

Передовые колхозы республики, своевременно разработавшие четкие планы и графики уборки, добились закрытия всех каналов потерь урожая. На полях и токах этих колхозов организована строжайшая охрана урожая, здесь учитывается каждый грамм зерна, не допускаются потери при перевозках, во-время разоблачаются и немедленно пресекаются малейшие попытки разбазаривания и расхищения колхозного урожая. Все это должно быть сделано в каждом колхозе, в каждой колхозной бригаде.

Своевременное выполнение обязательств перед государством—первая заповедь колхозов. Сотни колхозов нашей республики приступили к выполнению планов поставок хлеба государству с первых же дней уборки и сейчас уже полностью рассчитались с государством по всем своим обязательствам. Но в ряде районов наблюдаются нетерпимые факты, когда руководители колхозов при попустительстве районных организаций становятся на явно антигосударственный путь, отодвигают выполнение планов хлебопоставок на последний план. В результате, в Буйнакском районе, как сообщает наш корреспондент, темпы вывозки хлеба на государственные заготовительные пункты не только не увеличиваются, а снижаются. В Хасавюртовском районе 10 колхозов за вторую декаду августа не вывезли ни одного килограмма зерна. На токах скопились горы зерна, а установленные пятидневные графики вывозки хлеба на ссыппункты срываются в значительной части колхозов.

Никакие ссылки на об'ективные причины не могут быть приняты во внимание. Если в колхозе мало тягла—надо привлекать к работам малопродуктивных коров колхозов и колхозников, организовать тщательный уход за тяглом и этим добиваться повышения его производительности.

Выполнение плана хлебопоставок является одной из важнейших военно-хозяйственных задач и малейшие попытки нарушить первую заповедь колхозов должны караться со всей строгостью законов военного времени.

Уборка военного урожая, выполнение плана поставок хлеба и других сельскохозяйственных продуктов — серьезная проверка работы местных партийных и советских организаций, проверка умения руководить колхозами в военное время. В трудных условиях военного времени уборка урожая и заготовки продуктов сельского хозяйства требуют от местных партийных и советских организаций, от всех сельских коммунистов большой организаторской работы.

Для того, чтобы убрать урожай без потерь и выполнить обязательства перед государством, нужно быстрее ликвидировать серьезные ошибки, допущенные в проведении уборки урожая и в деле заготовок сельскохозяйственных продуктов и прежде всего хлеба.

Секретари райкомов партии, председатели райисполкомов должны лично проверять качество уборки полей всех колхозов, своевременность вывоза хлеба на заготовительные пункты каждым колхозом и немедленно принимать на месте необходимые меры по ликвидации потерь, недопущению хищений зерна и выполнению колхозами и совхозами обязательств перед государством по сдаче зерна в установленные законом сроки.

Всю партийно-политическую работу необходимо подчинить задачам завершения уборки урожая и сдачи хлеба государству. Надо шире развернуть социалистическое соревнование районов, МТС, колхозов, бригад, колхозников на уборке урожая.

Не подлежит сомнению, что партийные и непартийные большевики Дагестана, воодушевленные новыми успехами Красной Армии, сделают все, чтобы убрать урожай без потерь, своевременно выполнить обязательства перед государством, дать фронту и Родине еще больше хлеба.

О ПРИСВОЕНИИ ВОИНСКОГО ЗВАНИЯ ГЕНЕРАЛА АРМИИ КОНЕВУ И. С. и ПОПОВУ М. М.

Постановление Совета Народных Комиссаров Союза ССР

Совет Народных Комиссаров Союза ССР **постановляет:**

Присвоить установленное Указом Президиума Верховного Совета СССР от 7 мая 1940 года воинское звание **генерала армии.**

Коневу Ивану Степановичу.

Попову Маркиану Михайловичу.

Председатель Совета Народных Комиссаров Союза ССР И. СТАЛИН.
Управляющий делами Совнаркома СССР Я. ЧАДАЕВ.

Москва, Кремль. 26 августа 1943 г.

От Наркомата Обороны

На боевом посту в районе г. Изюма погиб генерал-лейтенант танковых войск **Волох** Петр Васильевич. Постановлением Совета Народных Комиссаров Союза ССР память тов. Волоха увековечивается сооружением ему памятника в г. Изюме, присвоением 2-му Саратовскому танковому училищу его имени и переименованием в г. Энгельсе (родина тов. Волоха) одной из улиц — в улицу имени Волоха.

В НАРКОМЗЕМЕ СОЮЗА ССР

Наркомзем Союза ССР, рассмотрев предварительные итоги Всесоюзного социалистического соревнования районов за дальнейший под'ем колхозного животноводства, признал, в соответствии с условиями соревнования, кандидатами на получение переходящего Красного Знамени Народного Комиссариата Земледелия Союза ССР и денежных премий 105 районов.

Наибольшее количество районов—кандидатов на получение переходящего Красного Знамени и денежных премий—в Казахской ССР, Грузинской ССР, Московской, Горьковской и Ивановской областях.

ОТ СОВЕТСКОГО ИНФОРМБЮРО

ОПЕРАТИВНАЯ СВОДКА ЗА 25 АВГУСТА

В течение 25 августа наши войска продолжали развивать наступление в районе северо-западнее ХАРЬКОВА и заняли более 60 населенных пунктов, в том числе город ЗЕНЬКОВ. Город АХТЫРКА, несколько раз переходивший из рук в руки, после ожесточенных боев вновь занят нашими войсками.

В Донбассе, в районах южнее ИЗЮМА и юго-западнее ВОРОШИЛОВГРАДА, наши войска, преодолевая упорное сопротивление противника, продолжали вести наступательные бои и вновь заняли несколько населенных пунктов, значительно улучшив свои позиции.

В течение 24 августа наши войска на всех фронтах подбили и уничтожили 104 немецких танка. В воздушных боях и огнем зенитной артиллерии сбито 98 самолетов противника.

* * *

Северо-западнее Харькова наши войска успешно развивали наступление и заняли свыше 60 населенных пунктов, в том числе город **Зеньков.** В боях за эти пункты уничтожено более 1.000 немецких солдат и офицеров, сожжено и подбито 17 вражеских танков.

Западнее Харькова бойцы Н-ского соединения с боями продвигались вперед и уничтожили 31 танк, 4 бронемашины и 15 самоходных орудий противника. Захвачено 18 орудий разного калибра, склад боеприпасов и много стрелкового вооружения.

Южнее Харькова противник, прикрываясь минными полями, оказывает упорное сопротивление и часто переходит в контратаки. Отбивая контратаки гитлеровцев, наши войска продвинулись вперед и заняли выгодные позиции. В боях за день уничтожено 800 немецких солдат и офицеров, 5 танков и несколько самоходных орудий. Захвачены трофеи и пленные.

* * *

В Донбассе, юго-западнее Ворошиловграда, наши войска вели наступательные бои. Противник подтянул крупные силы танков и на рассвете контратаковал наши части. Решительным ударом советские бойцы отбросили немцев и, продвигаясь вперед, заняли несколько населенных пунктов. Уничтожено до 1.000 вражеских солдат и офицеров, подбито и сожжено 23 немецких танка, 16 разных орудий и уничтожено 130 пулеметов. Взято более 100 пленных. На другом участке наши части, развивая наступление, овладели рядом узлов сопротивления противника, в том числе крупной железнодорожной станцией. Противник понес тяжелые потери в живой силе и технике.

* * *

Южнее Изюма наши войска сломили ожесточенное сопротивление противника и овладели рядом крупных узлов сопротивления немцев. Особенно упорные бои происходили за один населенный пункт. Бойцы Н-ского соединения отбили до 40 контратак противника, ворвались в населенный пункт и в результате уличных боев овладели им. Уничтожено 900 немецких солдат и офицеров, 18 танков, 3 бронемашины, 4 самоходных и 12 полевых орудий. Захвачены у противника 3 танка, 19 орудий и много других трофеев. При взятии другого опорного пункта, расположенного на высоте, советские бойцы истребили 600 гитлеровцев, захватили танк, 10 орудий, 300 велосипедов, много боеприпасов и различного военного имущества.

В воздушных боях наши летчики сбили 31 немецкий самолет.

* * *

На Брянском направлении активно действовали наши усиленные разведывательные группы. На одном участке подразделения Н-ской части ворвались в траншеи противника и в рукопашной схватке уничтожили роту гитлеровцев. Пытаясь вернуть потерянные позиции, гитлеровцы бросились в контратаку, но попали под перекрестный пулеметный огонь. Потеряв только убитыми 200 солдат и офицеров, немцы в беспорядке отступили.

Наши летчики в воздушных боях в течение дня сбили 22 самолета противника.

* * *

На Ленинградском фронте наши снайперы истребили 140 гитлеровцев. Сержант Иванов и красноармеец Рахинов в течение дня выследили и убили 7 немцев. Сержант Кожевников уничтожил двух вражеских снайперов. Советские артиллеристы и минометчики разрушили 26 дзотов, 19 блиндажей и 6 наблюдательных пунктов противника.

* * *

Нашей авиацией в Баренцевом море потоплен корабль охранения и поврежден транспорт противника.

* * *

Партизанский отряд, действующий в одном из районов Витебской области, в августе пустил под откос 5 немецких воинских эшелонов. Уничтожены 70 вагонов с боеприпасами и 4 платформы с орудиями. Партизаны этого же отряда проникли на железнодорожную станцию и взорвали 3 цистерны с горючим.

* * *

Ниже публикуется акт о чудовищном злодеянии немецко-фашистских людоедов в селе Стрелечье, Харьковской области: «В начале ноября 1941 года немцы заняли село Стрелечье. В первые же дни они разграбили продовольственные запасы стрельченской психиатрической больницы и обрекли больных на голодную смерть. 21 ноября в больницу прибыл отряд гитлеровцев. Немецкие автоматчики вывозили больных группами по 10 человек к траншеям и там расстреливали их. Тех больных, которые не могли сами передвигаться, немцы приволакивали насильно, бросали их в ямы и убивали. Два дня продолжалось кровавое злодеяние фашистских палачей над беспомощными больными людьми. Всего гитлеровские мерзавцы убили 435 человек, из них 180 мужчин и 255 женщин. Фашистские убийцы разгромили больницу, вывезли 1.500 одеял, 3.000 простынь, 4.000 пар белья, 500 кроватей и много другого имущества». Акт подписали: главный врач больницы М. Головко, санитарки М. Шевченко, Л. Цимбул, Н. Байдукова, Е. Сарага, фельдшерицы А. Кузьменко, А. Краснова, медицинская сестра В. Калмыкова.

ОПЕРАТИВНАЯ СВОДКА ЗА 26 АВГУСТА

В течение 26 августа наши войска, наступающие западнее ХАРЬКОВА, продвинулись на отдельных участках вперед от 4 до 6 километров и заняли несколько населенных пунктов.

В Донбассе, в районе юго-западнее ВОРОШИЛОВГРАДА, наши войска вели бои по улучшению своих позиций.

На других участках фронта наши войска вели боевую разведку.

В течение 25 августа наши войска на всех фронтах подбили и уничтожили 92 немецких танка. В воздушных боях и огнем зенитной артиллерии сбито 38 самолетов противника.

* * *

Западнее Харькова наши войска продолжали наступление и заняли несколько населенных пунктов. В боях за один населенный пункт части Н-ского соединения разгромили два батальона пехоты противника. Захвачено 17 орудий, 69 пулеметов, 45 автомашин и склад боеприпасов. Взяты пленные. На другом участке советские бойцы отразили неоднократные контратаки гитлеровцев и нанесли им большой урон. Уничтожено свыше 800 немецких солдат и офицеров. Подбито и сожжено 16 танков противника. На плечах отступающих немцев наши подразделения ворвались в крупный населенный пункт и ведут уличные бои.

Южнее Харькова бойцы Н-ской части в ожесточенном бою уничтожили 600 гитлеровцев, сожгли 9 танков и 2 самоходных орудия противника.

В борьбе против немецких захватчиков советские бойцы показывают отвагу и высокую боевую выучку. На одном участке 16 немецких танков пытались нанести удар во фланг нашей части. Находившийся в засаде танк лейтенанта Паршина открыл огонь и уничтожил 4 немецких средних танка, шедших в голове колонны. Затем т. Паршин перенес огонь на тяжелые немецкие танки и подбил 3 танка типа «Тигр». Остальные вражеские машины отступили. Артиллерийская батарея гвардии майора Брылеева в одном бою уничтожила 6 немецких танков и несколько десятков гитлеровцев. Летчик-истребитель младший лейтенант Михеев за 10 дней сбил 7 бомбардировщиков и 2 истребителя противника.

* * *

В Донбассе, юго-западнее Ворошиловграда, наши войска вели бои по улучшению своих позиций. Противник предпринял ряд последовательных контратак, но не добился успеха. Н-ское соединение в ожесточенных боях уничтожило 1.200 немецких солдат и офицеров и взяло 120 пленных. Уничтожено 32 немецких танка, 43 орудия, в том числе 12 самоходных. Захвачено у противника 7 исправных танков, 2 железнодорожных эшелона с боеприпасами и другим военным имуществом.

* * *

Южнее Изюма наши войска, отражая контратаки противника, уничтожили до батальона немецкой пехоты, подбили и сожгли 16 вражеских танков, 3 самоходных орудия и 40 автомашин. На одном участке 12 красноармейцев под командованием лейтенанта Веселова вступили в бой с 10 немецкими танками. Наши бойцы гранатами вывели из строя 4 танка противника. Остальные немецкие танки отошли на исходные позиции.

* * *

На Брянском направлении наши подразделения вели разведывательные действия. Бойцы Н-ской части ворвались в немецкие траншеи и в результате ожесточенной схватки овладели ими. В этом бою противник потерял убитыми более 100 солдат и офицеров.

* * *

На Ленинградском фронте наши подразделения истребили до двух рот пехоты противника, разрушили 23 дзота и 13 землянок. Танкисты под командованием старшего лейтенанта Иваненко за 3 дня уничтожили 10 немецких полевых орудий, подбили 2 самоходных пушки «Фердинанд» и истребили несколько десятков вражеских пехотинцев.

* * *

Авиацией Краснознаменного Балтийского флота в Финском заливе потоплены сторожевой корабль, сторожевой катер и канонерская лодка противника.

* * *

В ночь на 15 августа в одном из районов Орловской области партизанский отряд совершил смелый налет на немецкий гарнизон, расположенный в крупном населенном пункте. Застигнув противника врасплох, партизаны истребили 40 гитлеровцев и захватили 17 пленных. Советские патриоты сожгли склад горючего, склад продовольствия и помещение немецкого штаба. Захвачено знамя воинской части, 2 орудия, 6 пулеметов и 35 винтовок. Партизаны другого отряда уничтожили охрану концентрационного лагеря и освободили находившихся в нем 130 советских граждан.

* * *

Взятые в плен немецкие обер-ефрейторы Вилли Рихтер, Гюнтер Фрицше и Гейнц Дате (из 255 артиллерийского полка 255 немецкой пехотной дивизии) рассказали: «В районе Борисовка наш артиллерийский полк вместе с частями других дивизий попал в окружение. Попытки прорвать кольцо остались безуспешными. Русские вскоре разгромили окруженные немецкие части. Многие солдаты сдались в плен. После провала летнего наступления немецких войск на Курск офицеры говорили нам: «Мы потерпели неудачу и наши потери велики, но эти жертвы принесены не напрасно. Мы ослабили русских и предотвратили их наступление». Однако все это оказалось неправдой. Русские войска перешли в наступление на широком фронте, а немецкая армия отступает».

Налеты нашей авиации на железнодорожные узлы Унеча, Новозыбков, станции Барвенково, Харцызск, Иловайское и на аэродромы противника

В ночь на 25 августа наша авиация бомбардировала немецкие воинские эшелоны и военные склады на железнодорожных узлах **Унеча, Новозыбков,** станциях **Барвенково,** Харцызск и **Иловайское.** В результате бомбардировки возникли многочисленные пожары. Наблюдением отмечено свыше 10 горевших эшелонов противника и много сильных взрывов.

В ту же ночь наша авиация произвела налеты на ряд аэродромов противника. Разрывы бомб наблюдались на летных полях и в местах стоянки немецких самолетов.

Наша авиация продолжала наносить удары по скоплениям немецких войск южнее и юго-западнее города Харькова.

Один наш самолет не вернулся на свой аэродром.

УКАЗ ПРЕЗИДИУМА ВЕРХОВНОГО СОВЕТА СССР

О НАГРАЖДЕНИИ ГЕРОЕВ СОВЕТСКОГО СОЮЗА ВТОРОЙ МЕДАЛЬЮ „ЗОЛОТАЯ ЗВЕЗДА“

За образцовое выполнение боевых заданий Командования на фронте борьбы с немецкими захватчиками, дающее право на получение звания Героя Советского Союза,—наградить Героев Советского Союза второй медалью **«Золотая звезда»**, соорудить бронзовые бюсты и установить их на постаментах на родине награжденных:

1. Майора **Бондаренко** Михаила Захаровича.
2. Капитана **Глинка** Дмитрия Борисовича.
3. Гвардии капитана **Голубева** Виктора Максимовича.
4. Гвардии капитана **Ефремова** Василия Сергеевича.
5. Гвардии подполковника **Зайцева** Василия Александровича.
6. Гвардии майора **Покрышева** Петра Афанасьевича.
7. Гвардии майора **Покрышкина** Александра Ивановича.

Председатель Президиума
Верховного Совета СССР
М. КАЛИНИН.
Секретарь Президиума
Верховного Совета СССР
А. ГОРКИН.

Москва, Кремль. 24 августа 1943 г.

Честь и слава доблестной Красной Армии!

ТРУДЯЩИЕСЯ ДАГЕСТАНА ОТВЕЧАЮТ НА ПРИКАЗ ВОЖДЯ УСИЛЕНИЕМ ПОМОЩИ ФРОНТУ

Стахановские вахты в честь Харьковских дивизий

ХАСАВ-ЮРТ, 25 августа. (Наш корр.). Освобождение от фашистских мерзавцев второй столицы Украины—Харькова коллектив Хасавюртовского консервного завода отмечает новыми производственными успехами. Смена инженера консервного цеха т. Халиловой за вчерашний день повысила производительность труда на 22 процента, изготовив сверх плана 9 тысяч условных банок консервов. Смена инженера тов. Полевой, соревнующаяся со сменой инженера Халиловой, повысила за этот день производительность труда на 12 процентов. Сверх плана выпущено 4.000 условных банок консервов.

Многие рабочие, став на стахановскую вахту в честь героических Харьковских дивизий, начали работать еще более производительно. Браковщица т. Черкасова за последние два дня повысила производительность труда на 39 проц., варщица тов. Канилова — на 28 проц.

Работницы завода в подарок фронтовикам обязались вывязать 400 пар теплых носков и перчаток.

Обязательства железнодорожников

На предприятиях и службах станции Махач-Кала-сортировочная прошли митинги, посвященные приказу Верховного Главнокомандующего Маршала Советского Союза товарища Сталина о взятии нашими войсками Харькова.

На митинге в вагонном депо присутствовало более 400 человек. С большим воодушевлением встретили железнодорожники весть о новой победе славной Красной Армии.

Мастер капитального и среднего ремонта тов. Чебаненко от имени коллектива обязался выполнить план третьей декады августа по ремонту вагонов на 200 процентов.

Мастер механического цеха тов. Бабарика дал слово обеспечить всеми необходимыми деталями цех капитального и среднего ремонта. Промывальщики цистерн тов. Дрюков и Заболотный обязались выполнять дневные нормы на 200 процентов.

Каждый день—два плана

КУМУХ, 26 августа. (Наш корр). Повсеместно в аулах, учреждениях и на предприятиях района прошли митинги, посвященные освобождению Харькова от фашистских оккупантов.

С исключительным под'емом прошел митинг коллектива райпромкомбината. Заведующий сапожно-ремонтным цехом тов. Акеев Шобан в своей речи заявил:

—В ответ на освобождение от гитлеровских захватчиков Орла и Белгорода коллектив цеха обязался выполнять задание на 150 проц. Свое слово мы сдержали. Сейчас мы берем на себя новое обязательство—до конца августа ежедневно выполнять задание не менее чем на 200 проц.

Коллектив райпромкомбината, выполнивший программу первой половины августа на 162 проц., обязался во второй половине августа давать ежедневно два плана.

Повысили производительность труда

БАБА-ЮРТ, 26 августа. (По телефону). Приказ Верховного Главнокомандующего Маршала Советского Союза товарища Сталина о взятии героической Красной Армией второй столицы Украины — Харькова колхозники и колхозницы отмечают новыми успехами в труде, дальнейшим усилением помощи фронту.

Колхозники артели «Большевик» отправили на заготовительный пункт красный обоз с хлебом. Резко повысили производительность труда работающие на сеноуборке колхозницы артели имени Сталина. Раньше колхозницы копнили сено в среднем на площади 0,9 га каждая. В день митинга, посвященного взятию Харькова, каждая колхозница скопнила сена в среднем на площади 1,13 га, а колхозницы Аджиева Патимат и Саманжиева Аминат скопнили в этот день сено на площади 1,4 га каждая. Для усиления темпов сеноуборки колхозники артели имени Сталина решили сейчас все время находиться в поле, чтобы не терять время на хождение в аул.

Б. МУСТАФАЕВ.
Секретарь Бабаюртовского райкома ВКП(б).

— ⊙ —

Красный хлебный обоз

Весть о новой блестящей победе Красной Армии вызвала новый трудовой под'ем в колхозах Карабудахкентского района. Колхозники берут на себя обязательства быстрее завершить уборку урожая и хлебопоставки государству.

Колхозники сельхозартели им. Ленина утром 24 августа в честь новой победы Красной Армии снарядили красный хлебный обоз.

УКАЗ ПРЕЗИДИУМА ВЕРХОВНОГО СОВЕТА СССР

О награждении орденами СССР офицерского состава воинской части Сражающейся Франции— „Нормандия“

За образцовое выполнение боевых заданий Командования на фронте борьбы с немецкими захватчиками и проявленные при этом отвагу и мужество наградить:

Орденом Отечественной войны 1-й степени

Лейтенанта Кастелен Козло.

Орденом Отечественной войны 2-й степени

1. Лейтенанта **Альберт Марселя.**
2. Старшего лейтенанта **Беген Даде Мориса.**
3. Капитана **Прециози Альберта.**

Председатель Президиума
Верховного Совета СССР
М. КАЛИНИН.
Секретарь Президиума
Верховного Совета СССР
А. ГОРКИН.

Москва, Кремль. 24 августа 1943 г.

ДЕЙСТВИЯ АВИАЦИИ СОЮЗНИКОВ

Новые налеты на Берлин

ЛОНДОН, 26 августа. (ТАСС). Как официально сообщается, в ночь на 25 и 26 августа самолеты английской бомбардировочной авиации повторили свои налеты на Берлин.

По последним сведениям, в ночь на 24 августа при бомбардировке Берлина в течение 50 минут было сброшено свыше 1.700 тонн тяжелых фугасных и зажигательных бомб. В результате налета возникли огромные пожары, зарево которых было видно на расстоянии 200 миль от города. В эту ночь в налете на Берлин участвовало 700 бомбардировщиков, обслуживавшихся 5 тысячами человек.

Другие соединения авиации союзников атаковали военные об'екты противника в Дании, Франции, Голландии, Сардинии и Италии.

В Совнаркоме Союза ССР и ЦК ВКП(б)

О НЕОТЛОЖНЫХ МЕРАХ ПО ВОССТАНОВЛЕНИЮ ХОЗЯЙСТВА В РАЙОНАХ, ОСВОБОЖДЕННЫХ ОТ НЕМЕЦКОЙ ОККУПАЦИИ

(Продолжение. Начало см. в «Дагправде» за 24 и 25 августа).

45. Обязать НКПС обеспечить бесперебойную подачу вагонов под погрузку запасных частей и материалов в освобожденные районы, принимать дефицитные детали к отправке багажом мелкими партиями и прицеплять вагоны к пассажирским и воинским поездам. Организовать повседневный контроль за прохождением грузов запасных частей и материалов по железным дорогам и производить продвижение их наравне с оборонными грузами.

О направлении кадров в освобожденные районы

46. Обязать совнаркомы республик, крайисполкомы и облисполкомы, ЦК компартий союзных республик, крайкомы и обкомы ВКП(б) немедленно откомандировать руководящих земельных работников и специалистов сельского хозяйства, эвакуированных из Воронежской, Курской, Сталинградской, Ростовской, Калининской, Орловской и Смоленской областей, Краснодарского и Ставропольского краев и Украинской ССР к месту их прежней работы не позднее 15 октября 1943 года.

47. Установить, что всем руководящим работникам и специалистам сельского хозяйства, возвращающимся для работы в земельных органах освобожденных районов, предоставляются материальные льготы и денежные пособия на проезд к месту работы в соответствии с п. 11 постановления Совнаркома СССР и ЦК ВКП(б) от 23-го января 1943 года № 89.

Разрешить Наркомзему СССР за счет общей сметы израсходовать до 10 млн. рублей на покрытие расходов по возвращению эвакуированных работников и на расходы по отправке тракторов и с. х. машин.

48. Обязать Наркомзем Союза ССР направить молодых специалистов, оканчивающих сельскохозяйственные вузы и техникумы в 1943 году: в Воронежскую область — агрономов 25, зоотехников — 3, землеустроителей — 7, инженеров-механиков — 3, ветврачей — 7; в Курскую область — агрономов 68, зоотехников — 8, ветврачей — 12, землеустроителей — 11, инженеров-механиков — 10; в Сталинградскую область — агрономов — 17, зоотехников 1, землеустроителей 5, гидротехников 1, инженеров-механиков 9; в Ростовскую область — агрономов 21, зоотехников 12, ветврачей 12, гидротехников 2, инженеров-механиков 6; в Калининскую область — агрономов 16, зоотехников 1, ветврачей 8; в Орловскую область — агрономов 18, ветврачей 7, землеустроителей 5, инженеров-механиков 7; в Смоленскую область — агрономов 7, ветврачей 6, инженеров-механиков 3; в Краснодарский край — агрономов 18, зоотехников 10, ветврачей 10, землеустроителей 5, гидротехников 2, инженеров-механиков 8; в Ставропольский край — агрономов 17, зоотехников 10, ветврачей 12, гидротехников 4, инженеров-механиков 3.

О завозе горючего и масел для МТС

49. Обязать Главнефтеснаб при Совнаркоме СССР при всех условиях закончить отгрузку горючего и масел по выделенным фондам для сельского хозяйства и на восстановительные работы в освобожденных районах в следующие сроки:

	По фондам августа	по фондам сентября
Калининская область	24.VIII	10.IX
Смоленская область	25.VIII	5.IX
Орловская область	25.VIII	10.IX
Курская область	27.VIII	10.IX
Воронежская область	27.VIII	19.IX
Сталинградская область	25.VIII	15.IX
Ростовская область	27.VIII	22.IX
Краснодарский край	27.VIII	20.IX
Ставропольский край	27.VIII	20.IX
Украинская ССР	25.VIII	14.IX

Отгрузку автобензина в освобожденные районы из Грозного, Саратова и Москвы производить наравне с отгрузками для Наркомата Обороны.

50. Обязать Главнефтеснаб при Совнаркоме СССР и Наркомзем СССР выделить дополнительно на III квартал 1943 года для освобожденных районов следующее количество нефтепродуктов:

	(в тоннах) керосин	автобензина
Орловской области	3.000	80
Курской области	3.000	150
Калининской области	2.000	70
Смоленской области	1.000	100
Украинской ССР	1.500	100
Всего	10.500	500

Выделение 6.000 тонн керосина и 250 тонн автобензина произвести за счет ресурсов Главнефтеснаба, остальное количество — за счет фонда Наркомзема СССР.

51. Обязать НКПС:

а) обеспечить подачу цистерн для отгрузки горючего и масел в освобожденные районы в сроки, предусмотренные пунктом 1-м настоящего постановления, в счет плана перевозок нефтепродуктов Главнефтеснаба;

б) в 3-дневный срок организовать на период август—сентябрь 1943 года одну вертушку под перевозку керосина из Махач-Кала в Грозный для перекачки по керосинопроводу Грозный — Армавир.

52. Обязать начальника тыла Красной Армии отгрузку всех нефтепродуктов Калининской, Смоленской, Курской, Орловской областям и Украинской ССР, а также бензина из Грозного, автола и лигроина из Махач-Кала для Ростовской области, Краснодарского и Ставропольского краев производить воинскими транспортами по заявкам Главнефтеснаба при Совнаркоме СССР.

53. Обязать Главнефтеснаб при Совнаркоме СССР и Наркомречфлот завезти до 1 сентября 1943 года на перевалочные нефтебазы в Камышин и Сталинград 32.000 тонн тракторного керосина, 3.000 тонн лигроина и 3.000 тонн дизельного топлива для отгрузки в Сталинградскую, Воронежскую и Курскую области.

54. Обязать Главнефтеснаб при Совнаркоме СССР и Наркомморфлот завезти до 5 сентября 1943 года в Махач-Кала 12.000 тонн тракторного керосина, 4.500 тонн лигроина и 4.500 тонн автола для отгрузки районам Северного Кавказа и Украинской ССР.

55. Разрешить Главнефтеснабу при Совнаркоме СССР с целью увеличения ресурсов тракторного керосина для обеспечения освобожденных районов поставлять пиролизным заводам осветительный керосин вместо тракторного.

56. Обязать Наркомнефть выработать до 15 сентября 1943 года на Орском нефтеперерабатывающем заводе 6.000 тонн тракторного керосина для отгрузки его сельскому хозяйству.

57. Обязать Главнефтеснаб при Совнаркоме СССР обеспечить бесперебойную работу керосинопровода Грозный — Армавир, а Наркомнефть — керосинопровода Махач-Кала — Грозный.

VII.

О мерах помощи по восстановлению и строительству жилищ колхозников, рабочих и служащих

1. Считать неотложной задачей партийных и советских организаций Курской, Орловской, Воронежской, Калининской, Сталинградской, Ростовской областей, Краснодарского и Ставропольского краев — восстановление и постройку новых жилых домов из местных строительных материалов в селах, городах и рабочих поселках, освобожденных от немецкой оккупации, с тем, чтобы обеспечить размещение в пригодных для жилья помещениях колхозников, рабочих, служащих, проживающих в настоящее время в землянках и разрушенных домах.

2. Обязать Совнарком РСФСР и соответствующие обкомы, крайкомы ВКП(б) и обл(край)исполкомы обеспечить постройку и введение в эксплоатацию в 1943 году:

в Курской области — завод глинобитных блоков мощностью 2.500 тонн блоков в год и два завода по производству камышита мощностью 20 тыс. кв. метров в год каждый;

в Орловской области — районе Мценска и Орла — два завода шлакобетонных камней мощностью 235 тыс. камней в год каждый;

в Воронежской области — районах Острогожска и Россоши — два завода по производству камышитовых плит мощностью 20 тыс. кв. метров в год каждый; завод шлакобетонных блоков на базе паровых шлаков и извести мощностью 235 тыс. блоков в год каждый; в г. Воронеже — завод по производству глинита и блоков из него мощностью 2,5 тыс. тонн глинита в год;

в Калининской области — в г. Ржеве известковый завод мощностью 15 тыс. тонн извести в год, приспособив для этой цели одну из гофманских печей кирпичного завода; в г.г. Старица и Торжок — по одному известковому заводу мощностью 2 тыс. тонн извести в год каждый; кроме того, восстановить в 1943 г. Шлинский деревообделочный завод по изготовлению строительных деталей мощностью 20 тыс. погонных метров в год и черепично-плиточный завод «Пионер» в г. Калинине мощностью 400 тыс. штук черепицы и 200 тыс. кв. метров керамических плиток в год;

в Сталинградской области — в районах г.г. Сталинграда и Камышина — два завода по изготовлению глинита и блоков из него мощностью в 2,5 тыс. тонн в год каждый; в г. Камышине — алебастровый завод на базе гипсовых залежей в районе Баскунчака мощностью 1 тыс. тонн в год;

в Ростовской области в районах г.г. Ростова и Шахты — два завода по производству шлакобетонных блоков мощностью 235 тыс. штук блоков в год каждый, в районах Батайска, Азова — два завода по изготовлению камышитовых плит мощностью 20 тыс. кв. метров в год каждый; в районе Каменска — небольшой цементный завод;

в Краснодарском крае — известковый завод мощностью 5 тыс. тонн извести в год в районе г. Майкопа, завод по изготовлению камышитовых плит мощностью 20 тыс. кв. метров в год, завод шлакобетонных блоков мощностью 235 тыс. штук блоков в год, а также восстановить производство по добыче кровельных сланцев на Краснополянском руднике мощностью 25 тыс. кв. метров в год и организовать производство зольцемента в г. Армавире на базе отходов маслобойного завода мощностью в 3 тыс. тонн в год;

в Ставропольском крае — два завода по производству алебастра и изделий из него мощностью 1.000 тонн в год каждый, а также организовать в 1943 г. добычу штучного камня из ракушечника в размерах не менее 300 тыс. шт. камней в год.

3. Обязать Наркомстройматериалов РСФСР довести добычу гипсового камня на Алексеевском и Красноглинском алебастровых заводах Куйбышевской области до 100 тыс. тонн в год каждый.

4. Обязать Наркомстройматериалов СССР в 1943 г. довести добычу гипсового камня на руднике в Камском устье до 100 тыс. тонн в год.

5. Обязать Наркомстройматериалов СССР построить в 1943 г. 13 заводов по производству стандартных домов об'емом производства по 80 квартир в месяц каждый, в том числе в Смоленской области — 4 завода, в Калининской области — 3 завода и в Орловской области — 5 заводов, из них два завода для Курской области.

6. Обязать Главлесоохрану при СНК СССР отвести Курскому облисполкому лесосеки на 100 тыс. кубометров древесины и Орловскому облисполкому на 200 тыс. кубометров древесины для нужд жилищного строительства.

7. Обязать Сельхозбанк выдавать кредит на индивидуальное жилищное строительство в сельских местностях по 10 тыс. рублей на семью сроком на 7 лет.

8. Обязать все наркоматы и ведомства, проводящие строительные работы по восстановлению промышленных предприятий в районах, освобожденных от немецкой оккупации, одновременно проводить работы и по восстановлению жилых домов восстанавливаемых предприятий.

VIII.

О мерах по восстановлению железнодорожных вокзалов, станций, путевых будок и других железнодорожных построек

1. Считать неотложной задачей НКПС и местных партийных и советских организаций быстрейшее восстановление и строительство железных дорог, вокзалов, путевых и жилых зданий на освобожденных от противника железных дорогах.

2. Обязать НКПС:

а) произвести до 1 января 1944 года работы по восстановлению и приспособлению частично разрушенных вокзальных, путевых и жилых помещений, а также строительство временных станционных помещений упрощенного типа и жилых зданий (где эти здания совершенно разрушены) всего в количестве — станционных зданий — 122, жилых зданий — 520 тыс. к. м., путевых казарм и полуказарм — 1.157, путевых будок — 1.703, в том числе по дорогам —

по Калининской ж. д. — временного пассажирского здания на станции Ржев, пассажирских зданий на 16 станциях, 20 тыс. кв. метров жилой площади, 62 путевых казарм и полуказарм и 76 путевых будок;

по Западной ж. д. — временных пассажирских зданий на станциях Вязьма, Гжатск, Новодугинская, 25 тыс. кв. метров жилой площади, 39 путевых казарм и полуказарм и 142 путевых будок;

по ж. д. им. Дзержинского — временных пассажирских зданий на станциях Орел и Курск, пассажирских зданий на 9 станциях, 30 тыс. кв. м. жилой площади, 65 путевых казарм и полуказарм и 90 путевых будок;

по Московско-Донбасской ж. д.—временных пассажирских зданий на станциях Касторная и Валуйки, пассажирских зданий на 7 станциях, 75 тыс. кв. м. жилой площади, 168 путевых казарм и полуказарм и 180 путевых будок;

по Северо-Донецкой ж. д. — временных пассажирских зданий на станциях Купянск и Ворошиловград, 25 тыс. кв. м. жилой площади на станциях, 68 путевых казарм и полуказарм и 110 путевых будок;

по Юго-Восточной ж. д. — временных пассажирских зданий на станциях Сталинград, Воронеж, Лихая, Лиски и Шахтная, пассажирских зданий на 15 станциях, 90 тыс. кв. м. жилой площади, 130 путевых казарм и полуказарм и 235 путевых будок;

по ж. д. им. Ворошилова — временных пассажирских зданий на станциях Ростов, Тихорецкая, Кавказская, Краснодар, Армавир и Ворошиловск, пассажирских зданий на 25 станциях, 90 тыс. кв. м. жилой площади, 240 путевых казарм и полуказарм и 375 путевых будок;

по ж. д. им. Орджоникидзе — временных пассажирских зданий на станциях Минеральные Воды, Прохладная, Невинномысская, пассажирских зданий на 9 станциях, 25 тыс. кв. м. жилой площади, 77 путевых казарм и полуказарм и 125 путевых будок;

по Октябрьской ж. д. — временных пассажирских зданий на станции Бологое, М. Вишера и Клин, 50 тыс. кв. м. жилой площади, 92 путевых казарм и полуказарм и 95 путевых будок;

по Московско-Киевской ж. д. — пассажирских зданий на 8 станциях, 25 тыс. кв. м. жилой площади, 92 путевых казарм и полуказарм и 120 путевых будок;

по Южной ж. д. — временных пассажирских зданий на станциях Белгород, пассажирских зданий — Готня, Богодухов и Ржава, 20 тыс. кв. м. жилой площади, 58 путевых казарм и полуказарм и 70 путевых будок;

по Кировской ж. д. — временных пассажирских зданий на станциях Мурманск, Кандалакша и Кировск, 40 тыс. кв. м. жилой площади, 50 путевых казарм и полуказарм и 60 путевых будок;

по Северной ж. д. — 5 тыс. кв. м. жилой площади, 16 путевых казарм и полуказарм и 25 путевых будок;

б) закончить к 25 августа организацию на указанных в п. «а» дорогах строительно-восстановительных управлений, укомплектовав их инженерно-техническим составом, строительным оборудованием и инструментом;

в) для обеспечения строительства рабочей силой направить в распоряжение начальника Строительного управления: на Калининскую дорогу — 3 батальона железнодорожных войск НКПС, на Западную дорогу — 4 батальона железнодорожных войск НКПС, на ж. д. им. Дзержинского — 2 батальона жел. дорожных войск НКПС, на Московско-Донбасскую перебросить 1.000 человек 101 строительства, на Юго-Восточную ж. д. — 2 батальона 45 бригады ж. д. войск НКПС, головной ремонтный поезд № 16 и строительно-монтажный поезд № 106, на Октябрьскую — 2 батальона ж. д. войск НКПС и на Московско-Киевскую — 2 батальона ж. д. войск НКПС. Батальоны направить полнокомплектные. Кроме того разрешить НКПС временно использовать на производстве указанных работ 3 запасных полка ж. д. войск НКПС;

г) к 15 сентября с. г. произвести расчистку территории вокзалов, привокзальных площадей и поселков от обрушенных частей зданий и мусора, а также произвести сортировку материалов от разбора обрушенных зданий для использования их на строительстве;

д) до 1 сентября с. г. обеспечить строительно-восстановительные управления типовыми проектами на строительство упрощенных станционных и жилых зданий с широким использованием местных строительных материалов.

3. Для оказания практической помощи в деле обеспечения строительства недостающей рабочей силой и местными строительными материалами назначить уполномоченными ГОКО — председателей крайоблисполкомов (по участкам ж. д. в пределах области, края): Калининской области — т. Староторжского, Смоленской области — т. Мельникова, Ленинградской области — т. Соловьева, Курской области — т. Волчкова, Орловской области — т. Ромашина, Ворошиловградской области — т. Шевченко, Воронежской области — т. Васильева, Сталинградской области — т. Зименкова, Тульской области — т. Батамирова, Краснодарского края — т. Тюляева, Ставропольского края — т. Шадрина, Ростовской области—т. Кипаренко, Харьковской области—т. Жила и председателя СНК Карело-Финской ССР—т. Прокконена.

(Продолжение следует).

ВЫПОЛНЕНИЕ ПЛАНА ХЛЕБОПОСТАВОК— ПЕРВАЯ ЗАПОВЕДЬ КОЛХОЗОВ

АНТИГОСУДАРСТВЕННАЯ ПРАКТИКА

С первых дней уборки колхозники сельхозартели им. Кирова, сел. Дургели, начали вывозку хлеба на государственные заготовительные пункты. Памятуя свой долг перед фронтом и Родиной, кировцы создали для возки хлеба специальную транспортную бригаду. Зерно на пункт отправляли прямо с полевых токов. Благодаря этому колхоз им. Кирова уже давно выполнил свои обязательства по поставкам хлеба государству, рассчитался по пред'явленным счетам за работы МТС. Заканчивает вывозку хлеба в счет своих обязательств и колхоз им. Калинина.

К сожалению, таких колхозов в Буйнакском районе немного. Руководители значительной части колхозов грубейшим образом нарушают указания партии и правительства о необходимости вывозки хлеба государству с первых же дней уборки.

В колхозе им. Дударова, сел. Эрпели, уборку хлебов почти уже закончили, а поставки хлеба государству явно задерживают. До сих пор колхоз вывез в счет хлебопоставок только 356 центнеров зерна, т. е. немногим более половины плана. В фонд Красной Армии не вывезено ни единого килограмма. Медлят в колхозе и с вывозкой хлеба за работы МТС.

Председатель правления колхоза Исаков Закарья ссылается на влажность зерна. Это — явная попытка очковтирательства. Зерно вполне подготовлено для сдачи на заготовительные пункты, но Исаков надеется, что «может быть последуют какие либо льготы» и кое-что можно будет урвать у государства. Не случайно поэтому «влажное» зерно по распоряжению Исакова возят сейчас исключительно в колхозные склады, а отсюда лишь небольшими партиями отправляют на ссыппункт.

По графику в колхозе ежедневно должны работать на возке хлеба государству 20 подвод, а фактически работают только 8-10 подвод. Вот почему вместо 15 тонн по графику колхоз вывозит государству только 5-6 тонн зерна.

Антигосударственную практику допускают и в колхозе им. Сталина, сел. Сталин-аул. Здесь также стараются оттянуть выполнение плана хлебопоставок. Зерно на заготовительные пункты возится не прямо с полевых токов, а из колхозных амбаров. В колхозе не создана транспортная бригада. 25 августа на возке хлеба государству были заняты всего 3 подводы. И это в то время, когда колхоз еще не выполнил плана поставок пшеницы и совершенно не приступал к вывозу других культур. Все это делается по прямому указанию председателя колхоза Джембекова и парторга Абдулгамидова.

Вообще в Буйнакском районе не чувствуется забота о своевременном выполнении плана хлебопоставок. В колхозе им. Тельмана, сел. Буглен, еще не приступали к вывозке зерна в фонд Красной Армии, счета по натуроплате за работу МТС оплачены менее чем на 10 проц. Между тем, председатель колхоза тов. Шейхов распорядился возить зерно с полевых токов не на государственные пункты, а в колхозные амбары. Такая же антигосударственная практика наблюдается в колхозах им. Дахадаева, сел. Верхнее Казанище, «Красный партизан» и других.

Насколько беспечно относятся в районе к выполнению плана поставок хлеба государству показывают цифры выполнения пятидневных графиков вывозки зерна на заготовительные пункты. Во вторую пятидневку августа колхозы вывезли 207 тонн при плане 385 тонн, в третьей пятидневке темпы сдачи еще более снизились — было вывезено всего 105 тонн зерна. Следующая пятидневка не дала заметного сдвига: поступило всего 133 тонны. Пятая пятидневка дала резкое снижение темпов. За первые 4 дня на пункты поступило всего 77 тонн зерна; это при пятидневном плане в 403 тонны.

К. КРОХМАН.
(Наш спец. корр.).

ОДИН РАБОТАЕТ ЗА ДВОИХ

В связи с поздним созреванием хлебов колхоз им. Максима Горького, сел. Ашага-Цинит, нынешнем летом приступил к косовице колосовых на 16 дней позже, чем в прошлом году. И все же уборка закончена раньше на 2 дня.

Успех решили прежде всего хорошая организация труда, высокая сознательность колхозников, их самоотверженный труд.

Колхозники 3 бригады, возглавляемой женой фронтовика Гаджиевой Султанага, чтобы сократить срок уборки, предложили работать не по 14 часов в сутки, как намечалось в плане, а по 18.

Это позволило бригаде сократить срок уборки почти на 4 дня. Перед выходом в поле каждый член бригады получил конкретное задание.

С каждым днем росла выработка колхозниц. Мастерски владея серпом, стахановка Исаева стала давать за день по 2,5 нормы. В то же время Исаева взяла шефство над отставшей колхозницей Давудовой. Через несколько дней подшефная почти уже не отставала от Исаевой.

Опыт бригады Гаджиевой был подхвачен и остальными четырьмя бригадами.

Не помешали стахановкам закончить в сжатые сроки уборку и частые дожди. Если ливни мешали работать днем, колхозники восполняли потерянное время ночью: убирали хлеба при лунном свете. Крепко помогли полевым бригадам чабаны, доярки, телятницы, работники управленческого аппарата. Занятые днем на основной работе, они приходили в поле на ночную уборку.

По суточному графику колхоз должен был убирать в день 14 гектаров, а фактически убирал 18-19 гектаров. Вся уборка была завершена за 16 дней. Сбор колосков проводился вслед за жатвой. Одновременно шло и скирдование. Убранные площади принимались комиссией под руководством председателя колхоза Фаталиева Курбана.

Колхоз им. Максима Горького уже почти полностью засыпал необходимые семенные и страховые фонды, проводит успешно пахоту, очистку семян для посева озимых.

На трудодень колхозники получат в этом году по 3,5 килограмма хлеба.

А. ЛИТВАК.
Хивский район. (Наш корр.).

Зорко охранять колхозный урожай

Руководители ряда колхозов Дербентского района до сих пор проявляют нетерпимую беспечность в организации охраны урожая. Этим пользуются жулики.

На полях сельхозартели им. Ворошилова, сел. Белиджи, не было об'ездчиков. Этим не замедлили воспользоваться воры. Не так давно при обыске у жителей кутана Малакент Магомедова и Алиярова было обнаружено 120 килограммов наворованного зерна.

На-днях расхитители колхозной собственности предстали перед судом. Магомедов и Алияров приговорены к 2 годам лишения свободы каждый.

Случаи воровства хлеба нового урожая обнаружены также в колхозах имени III Интернационала и им. Кирова. Народный суд приговорил воров Мамедова Саида, Ибрагима Нурмамзаде, Мамедова Сафара, Раджабова Аслана и Алимирзоева Байрама к 2 годам лишения свободы каждого.

ГОКЖАЕВ.
Нарсудья 2-го участка Дербентского района.

— ⊙ —

3—4 нормы за день

Первыми в горном Дахадаевском районе закончили уборку хлебов колхозы им. Карла Маркса (председатель правления тов. Мамаев Али) и им. Фридриха Энгельса (председатель правления тов. Магомедов Акайацы).

В колхозе им. Карла Маркса из 144 гектаров скошенных хлебов 70 гектаров уже обмолочены. На жатве хлебов колхозницы Гасайниева Пирдауз, Курбанова Муслимат, Абдуева Бахтилай вырабатывали ежедневно по 3-4 нормы. Колхоз готовит корма для скота на зиму. Уже скошено и заскирдовано 810 центнеров высококачественного сена на кутанах и 400 центнеров в горах. Перевыполнен также план силосования.

В колхозе им. Энгельса из 89 га скошенных хлебов 60 гектаров уже обмолочено. Здесь также перевыполнен план заготовки сена.

Г. ТУБЧИЕВ.

— ⊙ —

Передовики уборочной

✖ **500 ЦЕНТНЕРОВ ЗЕРНА** вывез уже на заготпункт колхоз «Новая жизнь», с. Нечаевка, Кумторкалинского района. Колхоз уже полностью рассчитался по всем своим обязательствам государству и в ближайшие дни завершает сдачу натуроплаты за работы МТС. **(В. ЧУРЗИН).**

✖ **ОДНИМ ИЗ ПЕРВЫХ В ЛЕВАШИНСКОМ РАЙОНЕ** закончил уборку хлебов колхоз им. Тельмана сел. Цудахар. Даже престарелые колхозницы 65-летние матери фронтовиков Абдурахманова Зури и Рабаданова Аби выполняли на жатве по две нормы. **(М. МАГОМЕДОВ).**

✖ **ПЕРВЕНСТВО В СОЦИАЛИСТИЧЕСКОМ СОРЕВНОВАНИИ** на уборке урожая в колхозе им. Молотова, сел. Ерси, Табасаранского района, завоевала бригада участника Отечественной войны Нурова Ахмедага. Ежедневно его бригада вырабатывала на уборке не менее 150 проц. задания. Колхоз досрочно закончил уборку и обмолот. **(Т. БАБАЕВ).**

ЗА РУБЕЖОМ

Совместная декларация Рузвельта и Черчилля

ЛОНДОН, 24 августа. (ТАСС). Агентство Рейтер передало следующий полный текст официальной совместной декларации, оглашенной сегодня в Квебеке Черчиллем и Рузвельтом:

«Англо-американское военное совещание, открывшееся 11 августа в Квебеке, благодаря гостеприимству канадского правительства, закончило сейчас свою работу. Весь мировой театр операций был подвергнут рассмотрению в свете многочисленных благоприятных событий, имевших место со времени встречи президента и премьер-министра в Вашингтоне в конце мая. Были приняты необходимые решения, чтобы обеспечить прогрессивные действия флотов, армий и военно-воздушных сил обеих стран. Учитывая, что эти силы перемешаны между собой в непрерывных действиях против врага в различных частях земного шара, необходимо, чтобы в верхушке руководства войной поддерживалось полное единство цели и метода.

По мере того, как военные усилия США и Британского содружества наций и империи будут расширяться и углубляться, потребуются другие совещания, возможно, через более короткие промежутки времени, чем до настоящего момента. Сражающимся войскам не оказало бы никакой помощи оглашение какой-либо декларации по поводу принятых решений. Эти решения смогут быть выявлены лишь в действии.

Однако можно заявить, что военные переговоры руководителей штабов в очень значительной степени касались войны против Японии и оказания эффективной помощи Китаю. Представитель генералиссимуса Чан Кай-ши Т. В. Сум (Сун Цзи-вень) принял участие в переговорах. В этой области так же, как и в отношении Европы, президент и премьер-министр имели возможность принять и одобрить единодушные рекомендации начальников об'единенных штабов. Точно так же достигнуто соглашение по поводу актуальных политических вопросов, связанных с военными операциями или вытекающих из них. Было решено созвать до конца текущего года еще одно совещание между английскими и американскими властями, помимо любой трехсторонней встречи, которую возможно будет организовать с Советской Россией. Советскому правительству будут представлены полные доклады о решениях в части, относящейся к войне против Германии и Италии.

Во время совещания был рассмотрен вопрос о взаимоотношениях с Французским Комитетом Национального Освобождения. Полагают, что определенное число правительств к концу нынешней недели выступит с декларацией».

Заявление Черчилля и Рузвельта на пресс-конференции в Квебеке

НЬЮ-ЙОРК, 24 августа. (ТАСС). По сообщению агентства Ассошиэйтед Пресс, на пресс-конференции в Квебеке Черчилль выразил надежду, что события предстоящих недель и месяцев оправдают ту большую работу, которая была проделана на конференции в Квебеке, и что он предвидит крупные мероприятия, которые будут предприняты с целью разбить противника одного за другим.

Черчилль указал, что Англия и Соединенные Штаты смогут бросить все свои силы против врага, и эти удары будут совпадать с превосходными операциями, проводимыми русским союзником. Конференция в Квебеке является определенной вехой на пути к тому периоду, когда несчастьям в мире будет положен конец.

Рузвельт в беседе с представителями печати заявил, что одни вооруженные силы не могут выиграть войны; рабочие жизненно важных отраслей промышленности должны оказать им поддержку.

Отметив, что для подготовки некоторых наступательных действий необходимы недели и даже месяцы, Рузвельт сказал, что в июле 1942 года, когда он встретился с Черчиллем, положение казалось мрачным, ибо союзники во всем мире занимали оборонительные позиции, но на совещании в то время был разработан план вторжения в Северную Африку в ноябре. Январская конференция в Касабланке разработала планы, осуществленные в Тунисе и на острове Сицилия. Можно предположить, добавил Рузвельт, что теперь последуют новые события.

Гиммлер облечен чрезвычайными полномочиями

ЖЕНЕВА, 25 августа. (ТАСС). В Берлине официально об'явлено об освобождении Фрика от поста министра внутренних дел. Вместо него министром внутренних дел и генеральным уполномоченным от германской администрации назначен Гиммлер с оставлением его в должности руководителя СС и начальника германской полиции.

Таким образом, Гиммлер облечен чрезвычайными полномочиями. Как указывают в местных журналистских кругах, это свидетельствует о резком обострении внутриполитического кризиса в Германии.

ВЫСТУПЛЕНИЕ РУЗВЕЛЬТА В ОТТАВЕ

ЛОНДОН, 25 августа. (ТАСС). Как передает агентство Рейтер, президент Рузвельт обратился к членам канадского парламента с речью. Остановившись на роли американских стран в войне, Рузвельт сказал: «Я должен с сожалением сказать, что некоторые американцы и некоторые канадцы хотели, чтобы наши правительства отказались от кампании в Атлантике и в Средиземном море и использовали все наши крупные соединенные силы для того, чтобы изгнать японцев из мелких скалистых островов в северной части Тихого океана».

Рузвельт указал, что более мудрые решения обеспечивают непрерывно возрастающие усилия союзников в Атлантике, Средиземном море и в юго-западной части Тихого океана.

Остановившись затем на конференции в Квебеке, Рузвельт сообщил: «Мы беседовали в конструктивном аспекте о наших общих целях в этой войне, о нашей решимости добиться победы в возможно кратчайший срок и о нашем существенном сотрудничестве с нашими великими и доблестными сражающимися союзниками. И мы пришли к гармонии с некоторым определенным выводом».

Рузвельт сказал, что он не может раскрыть выводов, сделанных союзниками в Квебеке, и что эти секретные сведения будут переданы в надлежащее время Германии, Италии и Японии «на единственном языке, который, повидимому, в состоянии понять их извращенный ум».

Если бы Гитлер и его генералы, — сказал далее президент, — знали наши планы, то они отдали бы себе отчет в том, что им выгоднее капитулировать сейчас, чем позднее.

Рузвельт сказал, что враги прилагают отчаянные усилия, чтобы в ложном свете представить цели и результаты квебекского совещания. Они все еще пытаются разделить и завоевать союзников, которые отказываются быть разделенными так же, как и завоеванными.

Рузвельт заявил, что в Квебеке много говорилось о послевоенном мире, к этому нетерпеливо стремятся миллионы людей. «Речь идет не о нетерпеливом стремлении вернуться к тому, что называлось добрым старым временем. Я делаю определенную оговорку о степени доброты этого доброго старого времени. Абсолютная победа в этой войне даст миру лучшие возможности, потому что победа в этой войне докажет всем нам определенно, что концентрированные действия могут довести дело до успешного конца».

Зам. ответственного редактора
В. ПУТЕРБРОТ.

Адрес редакции и издательства: Махач-Кала, Пушкинская, 6. Телефоны: зам. ответ. редактора и отдел партийной жизни — 1-05, ответ. секретаря и промышленно-транспортный отдел — 8-04, общий — 3-22, отделов: военно-оборонного — 2-48, сельскохозяйственного — 7-83, писем и рабселькоров — 9-80, выпускающего — 8-44, издательства — 1-87, отдела об'явлений и заказов — 2-11.

С—3551. Типография издательства «Дагестанская правда». Заказ № 295.

Пролетарии всех стран, соединяйтесь!

ДАГЕСТАНСКАЯ ПРАВДА

№ 173 (6439)
СУББОТА
28
АВГУСТА
1943 г.
Цена 20 коп.

Орган Дагестанского Обкома, Махачкалинского Горкома ВКП(б) и Верховного Совета ДАССР

Уборка — дело сезонное, и она не может ждать. Убрал во-время — выиграл, опоздал в уборке — проиграл.

И. Сталин.

Высокая честь, завоеванная на поле брани

Мощными орудийными раскатами салютовала Москва доблестным воинам Красной Армии, освободившим Харьков. Так салютовала недавно советская столица освобождению Орла и Белгорода. Имена Орла, Белгорода, Карачева, Харькова, возвращенных в родную семью советских городов, присвоены прославленным дивизиям, освободившим славные города от гитлеровских разбойников.

Белгородцы, орловцы, харьковцы, карачевцы разрушили нелепую немецко-фашистскую «теорию», согласно которой Красная Армия будто бы способна наступать с успехом только зимой, а летние наступления будто бы являются монополией немецкой армии.

В июле и в августе—в те месяцы, которые гитлеровская «стратегия» называла «своими» месяцами, Красная Армия нанесла немцам ряд сокрушительных ударов, сорвала их наступление, тщательно подготовленное, и ныне теснит их к западу, освобождает от них советские земли, наносит им серьезные потери.

Велики и невозместимы потери врага. Цифры вражеских потерь выразительно говорят о размахе боев и о тяжести поражения, понесенного немцами. За время летних боев с 5 июля по 20 августа наши войска на советско-германском фронте уничтожили 4.600 самолетов противника, 6.400 танков, 3.800 орудий, более 20.000 автомашин.

Потери гитлеровцев убитыми и ранеными составляют не менее миллиона солдат и офицеров, в том числе убитыми свыше 300 тысяч. В плен взято 25.800 немецких солдат и офицеров, захвачены огромные трофеи. В ходе летних боев враг потерял важнейшие ключевые позиции, превращенные им в мощные укрепления, считавшиеся немцами неприступными. Исход летних боев породил в Германии величайшую тревогу.

Успехи Красной Армии достигнуты в боях один на один с гитлеровскими армиями, при отсутствии второго фронта на континенте Европы. В ожесточенных боях Красная Армия обнаружила свое превосходство над немцами. В первых рядах с честью дрались орловские, белгородские, карачевские, харьковские дивизии.

С гордостью смотрит вся советская страна на орловцев, белгородцев, карачевцев, харьковцев. Новый, чудесный смысл обрели эти слова. Они означают высшую ступень воинской чести. Так именуют советских воинов, которые всю свою душу отдают святому делу — защите Родины. Нет у них других помыслов, кроме одного: уничтожить проклятого врага, освободить свою землю, отомстить немецким извергам. Ненависть к врагу и любовь к Родине придают такую непреодолимую силу наступательному порыву советских дивизий. В боях за Карачев, Белгород, Харьков проявились новые качества Красной Армии. Смелость, инициатива, сметка были всегда свойственны нашему народу. Они сказались уже в первые месяцы Отечественной войны. В соединении с героическим упорством, с беззаветной доблестью, непреклонной решимостью они образовали эту силу, о которую разбились гитлеровские расчеты на легкую, молниеносную войну. Но в первый период войны Красной Армии еще нехватало опыта, выучки, мастерства.

В памятных своих приказах Верховный Главнокомандующий Маршал Советского Союза товарищ Сталин потребовал от всех бойцов, от всех командиров овладения в самый короткий срок боевым мастерством. В том честь советского воина, чтобы бить врага не числом, а уменьем, превзойти врага в искусстве боя.

Слово любимого вождя и полководца стало законом для Красной Армии. Она дралась и училась. Результаты—налицо. Дивизии, завоевавшие в боях высокую честь называться именем освобожденных ими родных городов, прошли под огнем суровую школу. Они закалились в жестоких сражениях. Они овладели своей первоклассной техникой. Они изучили врага, знают его и сильные и слабые стороны.

Путь славных карачевских, белгородских, орловских, харьковских дивизий — путь всей Красной Армии, путь ее мужественной зрелости. Число дивизий, овеянных боевой славой, растет. Их боевое качество повышается. Пример одних —наука другим.

Присвоение имени города отличившимся в боях дивизиям содействует воспитанию воинской чести и доблести. Звание бойца отмеченной дивизии обязывает. Оно несовместимо с малодушием, с недисциплинированностью. По таким, как карачевцы, орловцы, белгородцы, харьковцы, равняется вся Красная Армия.

У них учится не только фронт, а и тыл. В оборонном труде требуются те же качества, что и на фронте. Советский воин, самоотверженный в бою, мастер своего оружия,—живой пример для всех трудящихся, а в особенности для рабочей молодежи. Мы бьем врага и на полях сражений, мы куем победу над врагом и в цехах заводов, изготовляющих оружие, боеприпасы и все, нужное фронту, и на нивах, дающих хлеб армии и стране. Всюду беспредельная любовь к Родине и святая ненависть к врагу — источник успеха в борьбе и в труде. Всюду овладение мастерством в своем деле—необходимое условие победы.

В жестоких боях нами достигнуты значительные успехи. Враг истекает кровью. Его наступательный дух подорван. Его резервы истощаются. Но он еще сопротивляется с отчаянным упорством. Он еще силен. Мы говорим о победах Красной Армии не для того, чтобы успокаиваться на них.

Верховный Главнокомандующий Маршал Советского Союза товарищ Сталин за отличные боевые действия об'явил благодарность всем войскам, участвовавшим в операции по освобождению Харькова. Высокая оценка боевой деятельности войск окрыляет наших воинов, еще выше поднимает их наступательный дух, зовет к дальнейшему повышению военного мастерства, зовет к новым подвигам во имя нашей Родины.

(Из передовой «Правды» за 27 августа).

От Советского Информбюро

ОПЕРАТИВНАЯ СВОДКА ЗА 27 АВГУСТА

В течение 27 августа наши войска, наступающие западнее ХАРЬКОВА, продвинулись на отдельных участках вперед от 5 до 8 километров и заняли несколько населенных пунктов. Районный центр КОТЕЛЬВА, несколько раз переходивший из рук в руки, вновь занят нашими войсками.

В районе южнее БРЯНСКА наши войска вели наступательные бои, в результате которых сломили сопротивление противника и заняли свыше 20 населенных пунктов, в том числе город СЕВСК.

В Донбассе, в районе юго-западнее ВОРОШИЛОВГРАДА, наши войска продолжали успешное наступление.

На других участках фронта наши войска вели боевую разведку.

В течение 26 августа наши войска на всех фронтах подбили и уничтожили 63 немецких танка. В воздушных боях и огнем зенитной артиллерии сбит 61 самолет противника.

* * *

Западнее Харькова наши войска, преодолевая сопротивление противника, продолжали наступление и заняли ряд населенных пунктов. В боях за эти пункты уничтожено до полка немецкой пехоты. Бойцы Н-ского соединения за 3 дня боев южнее и юго-западнее г. Ахтырка истребили более 2.000 немецких солдат и офицеров, подбили и сожгли 76 танков, 13 бронемашин и 20 орудий. Захвачено у противника 16 танков, 27 бронемашин, 4 железнодорожных эшелона, 2 склада с продовольствием и другие трофеи.

Южнее Харькова наши войска отражали ожесточенные контратаки танков и пехоты противника. За день боев подбито и уничтожено 23 немецких танка и нанесены серьезные потери живой силе противника.

Советские бойцы и офицеры в борьбе против немецких захватчиков показывают образцы доблести и геройства. Расчет противотанкового орудия старшего сержанта Руцкого в одном бою уничтожил два немецких танка и несколько десятков автоматчиков противника. Группа бойцов из подразделения капитана Данильяна подобралась к немецкому самоходному орудию «Фердинанд», обстреливавшему наши боевые порядки. Красноармейцы подорвали ходовую часть и захватили орудие. Танковый экипаж лейтенанта Дмитриева в боях за один населенный пункт уничтожил 2 немецких танка, 6 автомашин и истребил до роты гитлеровцев.

* * *

В районе южнее Брянска наши войска вели наступательные бои, заняли свыше 20 населенных пунктов, в том числе город Севск.

Наступление на Севск советские войска начали севернее и южнее города. После мощной артиллерийской и авиационной подготовки наши части прорвали оборону немцев и, сломив их упорное сопротивление, продвинулись вперед. В это же время бойцы Н-ского соединения атаковали город с востока. Противник не выдержал ударов нашей пехоты, артиллерии и танков. После ожесточенных боев советские части овладели городом Севск. В боях за город уничтожено более 5.000 немецких солдат и офицеров. Взято в плен 700 гитлеровцев. Захвачены трофеи.

Наша авиация активно поддерживала наступление наземных войск. В течение дня наши самолеты совершили 3 массированных налета на войска и позиции противника. В результате ударов авиации немцы понесли тяжелые потери. В воздушных боях сбито 26 самолетов противника.

* * *

В Донбассе, юго-западнее Ворошиловграда, наши войска вели успешные боевые действия, в результате которых продвинулись вперед. Части Н-ского соединения истребили 800 гитлеровцев и захватили 2 немецких танка, 11 орудий, 34 пулемета и склад боеприпасов.

* * *

На одном участке Северо-Западного фронта немецкая пехота атаковала наши позиции. Советские бойцы открыли огонь и уничтожили до роты гитлеровцев. На поле боя подобраны брошенные немцами 8 пулеметов, 6 гранатометов и другое вооружение. На другом участке наши разведчики совершили налет на сильно укрепленный опорный пункт противника, истребили 60 немецких солдат и офицеров и захватили 11 мелкокалиберных пушек.

* * *

Авиацией Краснознаменного Балтийского флота потоплены немецкий транспорт водоизмещением в 3.000 тонн и сторожевой корабль противника.

* * *

Немецкий самолет «Мессершмитт-109» совершил посадку на поле прифронтового совхоза «Красная волна», Харьковской области. Бригадир совхоза Иван Семенович Зелинский обезоружил немецкого летчика и поручил нескольким рабочим доставить его в штаб советской части. Тем временем другой немецкий летчик, убедившись, что в поле находятся штатские безоружные люди, также совершил посадку. Немецкий летчик выстрелил из пистолета в Зелинского, но промахнулся. Ловким ударом советский патриот вышиб из рук гитлеровца пистолет и задержал его. Оба немецких летчика были переданы подоспевшим красноармейцам. Самолеты в полной исправности сданы советской авиационной части.

* * *

Несколько белорусских партизанских отрядов, действующих в районах Витебской и Вилейской областей, провели успешную операцию по разрушению путей сообщения противника. Взорвано несколько железнодорожных и шоссейных мостов. На крупной железнодорожной станции партизаны уничтожили все входные и выходные стрелки: семафор и эшелон с различными военными грузами. На другой железнодорожной станции сожжены немецкие воинские склады с горючим, боеприпасами, продовольствием и фуражом. Взято в плен 147 вражеских солдат. Захвачены большие трофеи. Партизаны отряда имени Ворошилова, действующего в Полесской области, напали на охрану железнодорожной станции. Немцы были застигнуты врасплох и разбежались. Взято в плен 142 солдата и офицера противника. Советские патриоты захватили большие трофеи.

* * *

Северо-восточнее Новороссийска наши подразделения разгромили штаб батальона 116 немецкого гренадерского полка. Среди захваченных штабных документов обнаружен приказ командира 116 полка — полковника Эбб о борьбе с партизанским движением. В приказе говорится: «В лесных районах сильно возросла деятельность партизан. Ядро партизан состоит из местных жителей. Партизаны совершают многочисленные нападения на воинские команды и обозы, направляющиеся к передовой. Бесследно исчезают солдаты и офицеры немецкой армии. В соседней дивизии не возвратилась в часть команда по доставке фуража. В другом соединении 20 солдат убили своего командира и ушли к партизанам». Перепуганный немецкий полковник в этом приказе обязал свои подразделения в дальнейшем посылать обозы только под сильной охраной.

* * *

Пленный командир взвода бронемашин 19 немецкой танковой дивизии лейтенант Куртлоттергус рассказал: «19 танковая дивизия считалась одной из лучших в немецкой армии. Поэтому, когда русские в районе Белгорода за несколько дней разгромили дивизию, мы все были потрясены. Жалкие остатки дивизии были спешно отведены в ближний тыл. Но и здесь нам не дали достаточно времени, чтобы привести себя в порядок, и опять бросили в бой. Восточнее Грайворона мы попали в окружение. Многие экипажи бронемашин бросили свою технику и разбежались. Дальнейшее сопротивление было бесполезно. Я приказал своим экипажам сложить оружие и сдаться в плен».

Налеты нашей авиации на железнодорожные узлы Полтава, Краматорская и на аэродромы противника

В ночь на 27 августа наша авиация подвергла бомбардировке немецкие воинские эшелоны на железнодорожных узлах Полтава и Краматорская. В результате бомбардировки возникли пожары, сопровождавшиеся сильными взрывами.

В ту же ночь наша авиация произвела налеты на аэродромы противника, на которых было отмечено большое скопление немецких самолетов. Разрывы бомб наблюдались в местах стоянки самолетов. На одном из аэродромов произошел взрыв большой силы, после которого возникло много очагов пожара.

Наша авиация крупными силами продолжала наносить удары по скоплениям немецких войск, танков и автомашин противника южнее и юго-западнее Харькова.

Все наши самолеты вернулись на свои аэродромы.

О признании Советским Правительством Французского Комитета Национального Освобождения

17 июня Французский Комитет Национального Освобождения передал Советскому Правительству свою декларацию от 3 июня и свое обращение по вопросу о его признании. 26 августа Народный Комиссариат Иностранных Дел по поручению Советского Правительства сообщил Французскому Комитету Национального Освобождения следующее:

«Правительство Союза Советских Социалистических Республик, ознакомившись с декларацией Французского Комитета Национального Освобождения, решило признать Французский Комитет Национального Освобождения как представителя государственных интересов Французской республики и руководителя всех французских патриотов, борющихся против гитлеровской тирании, и обменяться с ним полномочными представительствами».

ПАТРИОТИЧЕСКИЙ ПОЧИН

Девушки Гунибского района собирают цветные металлы

Девушки Гунибского района, воодушевленные новыми успехами героической Красной Армии, обратились с письмом ко всем девушкам-горянкам Дагестана, в котором пишут:

«Вдохновленные героическими подвигами Красной Армии, комсомольцы и комсомолки, молодые горцы и горянки Гунибского района решили отдать все свои силы, чтобы помочь Красной Армии быстрее разгромить немецких оккупантов.

Красная Армия требует от тружеников тыла больше вооружения и боеприпасов. Для удовлетворения этого требования нужен цветной металл. Дать больше цветного металла — значит побольше фрицев смести с лица земли.

Мы, девушки-горянки Гунибского района, решили собрать своими силами пять тысяч килограммов цветного металла из предметов домашнего обихода (медная посуда, старые кастрюли, самовары, миски и др.) и доставить его до железнодорожной станции для переброски на заводы.

Мы уверены в том, что наша инициатива будет одобрена всеми девушками-горянками Дагестана. Соберем как можно больше цветного металла для нужд фронта!»

Обком ВЛКСМ одобрил почин молодых патриоток и обязал все горкомы, райкомы ВЛКСМ широко обсудить письмо девушек Гунибского района. Обком предложил создать районные комиссии по сбору цветных металлов, а также контрольные посты для организации хранения и доставки собранного цветного лома к железнодорожным станциям.

Обком ВКП(б) высоко оценил патриотический почин женской молодежи Гунибского района и обязал горкомы, райкомы ВКП(б) широко поддержать инициативу девушек по сбору цветных металлов для нужд фронта и страны и обеспечить активное участие в этом деле не только женской молодежи, но и всего сельского и городского населения.

СОБРАНИЕ УЧИТЕЛЕЙ гор. МАХАЧ-КАЛА

На-днях состоялось собрание учителей города Махач-Кала. С докладом об итогах Всероссийского совещания по народному образованию и постановлении СНК СССР и ЦК ВКП(б) «О повышении зарплаты учителям и другим работникам начальных и средних школ» выступил Народный Комиссар просвещения Дагестана тов. Магомедов.

—Центральной задачей, поставленной Всероссийским совещанием перед работниками школ в новом учебном году,—говорит тов. Магомедов,—является полное осуществление всеобуча. Серьезные ошибки, допущенные в этой области, должны быть безусловно исправлены. В прошлом учебном году только в Махач-Кала не было охвачено учебой 3.750 детей, кроме того, отсеялось 450 учащихся. Обязанность учителей добиться, чтобы ни один ребенок не остался вне школы.

Большое внимание уделило также Всероссийское совещание дальнейшему поднятию качества работы школ. С этой целью правительство РСФСР приняло решение о введении ученического билета и раздельного обучения мальчиков и девочек. Эти мероприятия помогут еще более укрепить советскую школу. Раздельное обучение не есть механическое распределение мальчиков и девочек по разным школам. Это мероприятие преследует определенную цель,—воспитать из мальчиков волевых, мужественных и трудолюбивых граждан страны, а девочкам дать воспитание, соответствующее их физиологическим особенностям. Введение ученического билета и правил поведения учащихся направлено на укрепление дисциплины среди учащихся. Надо добиться безусловного выполнения учениками всех правил, записанных в ученическом билете, покончить с сюсюкающей педагогикой, полагающейся целиком на уговоры и упрашивания. Учитель должен быть строгим и требовательным по отношению к ученику.

Недавно Совнарком СССР и ЦК ВКП(б) приняли постановление о повышении зарплаты учителям и другим работникам начальных и средних школ. Это еще раз свидетельствует о том, что партия и правительство проявляют постоянную заботу об учителе и придают исключительно большое значение народному образованию. Нет сомнения, что советское учительство, в том числе учителя гор. Махач-Кала, приложат все усилия к тому, чтобы с честью выполнить поставленные перед ними задачи.

В прениях по докладу тов. Магомедова выступили тт. Федорюк, Сухобай, Герасун, Ядрихинская, Кострова, Омаров, Смолинский и др.

Секретарь городского комитета партии тов. Снегирев в своем выступлении сказал о том, что горком ВКП(б) и горисполком наметили ряд мероприятий по дальнейшему улучшению материального и бытового положения учителей города.

Участники собрания приняли обращение ко всем учителям Дагестана, в котором призывают их работать, не покладая рук, чтобы с честью выполнить поставленные перед советской школой задачи.

Собрание с большим энтузиазмом приняло приветственное письмо товарищу Сталину.

Передвижные брынзоваренные заводы

На летних пастбищах республики созданы 54 передвижных брынзоваренных завода. Отары овец кочуют с одного горного пастбища на другое, и следом за ними идут брынзоваренные заводы. Они не сложны, и оборудование легко перевозится на вьючных лошадях.

В этом году дойка в колхозах началась на двадцать дней раньше прошлого года. С каждой овцы надаивается до 10 литров молока—в два раза больше, чем в прошлом году.

Колхозы Ахтынского, Рутульского, Кулинского и Докузпаринского районов первыми досрочно выполнили годовое задание по брынзоварению и поставкам. Колхозы этих районов продали государству в порядке госзакупок около 20 тонн брынзы.

В нынешнем году в Дагестане будет выработано 3.300 центнеров брынзы.

Южнее Харькова

ДЕЙСТВУЮЩАЯ АРМИЯ, 26 августа. (Спец. корр. ТАСС). Оставив позади себя отвоеванный у врага Харьков, наши части продолжают вести наступательные бои. Германские войска, закрепившиеся на одном рубеже, оказывают наступающим частям упорное сопротивление и предпринимают одну за другой яростные контратаки, стремясь любой ценой не допустить дальнейшего продвижения советских войск.

Главные бои развернулись в районе лесного массива и на одном водном рубеже. Немцы с утра начали контратаку двумя ротами пехоты, поддержанной танками. Гитлеровцы получили жестокий отпор и, потеряв много солдат убитыми, отошли. Последующие контратаки, встреченные ураганным огнем советской артиллерии, противник осуществлял меньшими силами пехоты, но поддерживал большим количеством танков. В отдельных случаях на позиции наших подразделений, занимающих незначительный участок обороны, двигалось 15-20 танков. Все контратаки противника были отбиты с большими для него потерями.

Германские дивизии, разбитые и изгнанные из Харькова, продолжают нести тяжелые потери. Из захваченных документов одного немецкого полка видно, что полк потерял за небольшой промежуток времени около 1.000 солдат и офицеров убитыми и ранеными. «Уровень боевого состояния части, — пишет в своем рапорте командир полка, — вследствие больших потерь в офицерском, унтер-офицерском и рядовом составе снизился. Присланное в последнее время пополнение является лишь несущественным усилением боевой мощи. Уровень обучения одиночных бойцов в полку все время падает». Немецкий солдат-перебежчик Ральф Д. сообщил, что в его роте осталось 6 человек, а в 5, 7 и 8 ротах — по 10 солдат. Весь офицерский состав батальона выведен из строя. Батальон слит с другим подразделением.

Чтобы ввести наши части в заблуждение и выиграть время для оборудования новых позиций, немцы, как правило, оставляют на каждом из опорных пунктов несколько пулеметов, используя пехоту для подготовки рубежей у себя в тылу. С помощью разведчиков наши командиры разгадали этот прием противника. На одном участке в узкой лесной долине при поддержке сильного фланкирующего огня советские пехотинцы смяли немецкие позиции и захватили на отвоеванном рубеже несколько пулеметов.

Советская авиация попрежнему действует с большой активностью. Вчера утром несколько крупных подразделений тяжелых бомбардировщиков успешно бомбило немецкие войска на поле боя и в местах скопления. Наши летчики не дают гитлеровцам покоя.

И. ДЕНИСОВ.

— ⊙ —

Возвращение московских театров

Находившиеся на протяжении 22 месяцев вне Москвы театры Моссовета, Революции, Камерный, сатиры, оперетты, еврейский, Центральный детский и МТЮЗ возвращаются в ближайшее время в столицу.

Театры давали свои спектакли в городах, рабочих поселках и колхозах Урала, Сибири и Средней Азии. Десятки художественных бригад выезжали оттуда на фронт. (ТАСС).

ПО-ВОЕННОМУ УБРАТЬ УРОЖАЙ!

ПИОНЕР АХМЕДОВ СОБРАЛ 870 КИЛОГРАММОВ КОЛОСЬЕВ

Честь и хвала юному патриоту!

В 20 колхозах Табасаранского района, расположенных на плоскости, уже закончили косовицу хлебов и полностью завершили поставки зерна государству.

Впереди идут колхозы им. 1 мая, сел. Дювек, им. III Интернационала, сел. Тинит, им. Молотова, сел. Гюграг. им. Молотова, сел. Ерси.

В колхозах организована борьба с потерями. По неполным данным, к 20 августа собрано 102 тонны колосьев, которые дадут не менее 60 тонн чистого зерна.

В сборе колосьев активно участвуют пионеры и школьники. Группа пионеров, которой руководила комсомолка, дочь фронтовика—Асланова Инче-Ханум (сел. Сыртыч), собрала 2.500 килограммов колосьев. Только один Ахмедов Абдуселим (ученик 5-го класса, сел. Пилиг, сын фронтовика) собрал 870 килограммов колосьев, заработав 58 трудодней.

210 килограммов колосьев собрал ученик 4-го класса, десятилетний пионер Шарипов Раджаб, выработавший 25 трудодней.

В районе широко развернулась подготовка к осеннему севу.

МАМЕДОВ.
Секретарь Табасаранского райкома ВКП(б).

Производственная помощь служащих колхозникам

АКУША, 27 августа. (По телефону). Вчера работники учреждений районного центра организовали воскресник по оказанию помощи колхозу им. Ленина в уборке гороха. После окончания рабочего дня служащие учреждений организованно работали на полях колхоза. За несколько часов было убрано 10 гектаров гороха.

М. МУСАЕВ.

ЗЕРНО ОСЫПАЕТСЯ

(Письмо из совхоза „Аксай“)

Плохо подготовились к уборке урожая зерновых культур в хлопкосовхозе «Аксай», Хасавюртовского района. Сейчас это приводит к большим потерям урожая. Приведу факты по нашему второму отделению.

До сих пор здесь еще не скошены 8 гектаров пшеницы. Руководство совхоза, видимо, уже и не предполагает убирать этот участок, так как зерно осыпалось.

На втором отделении имеется 180 гектаров проса, а скосили только 25 гектаров. На всем остальном массиве значительная часть урожая уже потеряна, зерно на земле.

2 комбайна и несколько лобогреек, присланные на уборку в отделение, все время простаивают: сказывается плохое качество ремонта.

На площади 50 гектаров уже созрел и подсолнух. Когда приступят к его уборке неизвестно, но и здесь семена уже начали осыпаться.

С потерями урожая на нашем отделении встречаешься на каждом шагу. Посевы не охраняются. На скошенных участках ячменя осталось много колосков. Но и собранные колоски (свыше 700 килограммов) оставлены без всякого присмотра. Больше того, завхоз отделения Кривенченко разрешает брать колоски для вскармливания поросят.

Положением дел на втором отделении совхоза «Аксай» должны немедленно заинтересоваться районные организации.

П. ПЕТРОВ.

Выборочная уборка кукурузы

БАБАЮРТ, 27 августа. (По телефону). Отдельные колхозы района уже приступили к выборочной уборке кукурузы. Высокого урожая кукурузы ожидает звено Кекаевой Зубайда в колхозе им. Кирова. Это звено два раза полило свой участок и три раза пропололо его.

Свое обязательство — собрать не менее 30 центнеров кукурузы с гектара — звено намного перевыполнит. По предварительным подсчетам, каждый из 15 гектаров кукурузы даст 40-45 центнеров.

Всего в колхозе им. Кирова 675 га кукурузы. Урожай исключительно высокий. Один массив в 350 гектаров даст от 30 до 40 центнеров с гектара. Со всей площади кировцы намечают собрать в среднем по 25-30 центнеров.

Б. МУСТАФАЕВ.
Секретарь Бабаюртовского райкома ВКП(б).

За пять дней закончили косовицу

КУМУХ, 27 августа. (Наш корр.). Колхозники артели им. Орджоникидзе за 5 дней закончили косовицу хлебов на площади 97 гектаров. Для быстрейшего проведения уборки колхозники работали днем и ночью, используя лунный свет.

Орджоникидзевцы успешно заготовляют корма для скота на зиму. Сена заготовлено 1.542 центнера — на 142 центнера больше, чем намечалось по плану. Силоса заложено 100 тонн — план перевыполнен в три с лишним раза.

ПЕРЕДОВИКИ УБОРОЧНОЙ

☒ **ОКОЛО 300 ТРУДОДНЕЙ** **выработали на уборке урожая в колхозе им. Кирова учителя и учащиеся Хивской неполной средней школы. Около тонны колосков собрали колхозу школьники младших классов. (Ш. АБДУЛЛАЕВ).**

☒ **За 20 дней закончил уборку урожая хлебов на площади 285 га колхоз «Красный профинтерн», сел. Заза, Хивского района. С площади 122 га скошенный хлеб уже обмолочен.**

(Б. ХАНМАГОМЕДОВ).

В Совнаркоме Союза ССР и ЦК ВКП(б)

О неотложных мерах по восстановлению хозяйства в районах, освобожденных от немецкой оккупации

(Окончание. Начало см. в «Дагправде» за 24, 25 и 27 августа).

Поручить уполномоченным ГОКО, совместно с начальниками дорог и начальниками строительно-восстановительных управлений НКПС, в зависимости от об'ема работ, в пределах области, края, республики, в декадный срок определить потребное количество рабочей силы, подлежащей мобилизации из местного населения.

Разрешить председателям обл(край)исполкомов и председателю СНК КФ ССР произвести мобилизацию потребного количества рабочей силы на срок до окончания работ, перечисленных в п. 1 настоящего постановления.

4. Обязать Наркомстройматериалов СССР и Наркомлес СССР в течение сентября-декабря поставить НКПС ежемесячно равными партиями деревянных четырехквартирных стандартных домов, в том числе Наркомстройматериалов — 100 и Наркомлес — 60.

5. Обязать Наркомвнешторг в течение сентября—октября с. г. выделить для НКПС 3.000 лошадей за счет импорта. НКПС обеспечить перевозку этих лошадей.

6. Обязать НКПС развернуть лесозаготовки в районах восстановительных работ.

Главлесоохране при СНК СССР отвести НКПС лесосеки в этих районах с наименьшим расстоянием вывоза и преобладанием деловой древесины.

7. Обязать Наркомчермет поставить НКПС целевым назначением для восстановительных работ дополнительно к утвержденным фондам 400 тонн гвоздей равными частями до 1 декабря 1943 года.

8. Обязать Наркомстройматериалов СССР:

а) изготовить до 1 декабря 1943 года 150 тыс. квадратных метров столярных изделий (оконные переплеты, коробки и двери) ежемесячно равными частями, начиная с сентября, из лесоматериалов НКПС'а;

б) всю продукцию одной линии Шуровского цементного завода с 1 сентября по 31 декабря 1943 г. передавать НКПС. НКПС из своих фондов передавать заводу ежемесячно 5 тыс. тонн угля;

в) всю продукцию Курловского стекольного завода, начиная с 1-го сентября до конца 1943 года, передавать НКПС.

НКПС из своих фондов поставлять Курловскому заводу ежемесячно 12 тыс. куб. метров дров.

9. Обязать Госплан СССР выделить НКПС на IV квартал 1943 года шифер 200 тыс. кв. метров.

10. Обязать облисполкомы:

а) Рязанской области мобилизовать до 1 сентября для Шуровского цементного завода 300 чел. рабочих;

б) Пензенской области мобилизовать до 1 сентября 150 чел. рабочих для Наркомстройматериалов;

в) Ивановской области мобилизовать до 1 сентября 300 чел. рабочих для Курловского стекольного завода.

11. Обязать:

а) Главснаблес при СНК СССР отгрузить в сентябре месяце с Плесецкого и Усть-Шоношского комбинатов, сверх установленного фонда, по НКПС — 25 тыс. кбм. круглого леса.

НКПС оказать помощь в погрузке этого леса рабочей силой;

б) Наркомлес СССР обеспечить поставку НКПС по Краснодарлесу сверх утвержденного плана 5 тыс. кбм. круглого леса;

в) Госплану СССР и Главснаблесу при СНК СССР предусмотреть в плане распределения на IV квартал 1943 года выделение целевым назначением для указанных работ 85 тыс. кбм. круглого леса и 15 тыс. кбм. пиломатериалов.

12. Обязать Наркомторг СССР и председателей исполкомов соответствующих краев и областей, в которых производится мобилизация населения на восстановительные работы, обеспечить снабжение мобилизуемых рабочих из местного населения по нормам рабочих прифронтовых железных дорог.

13. Обязать Главснаблес при СНК СССР обеспечить бесперебойную перевалку леса, принадлежащего НКПС'у, через Лужскую и Усть-Шоношскую лесобазы полностью в количествах, пред'являемых НКПС'ом.

14. Разрешить НКПС производить перевозку материалов для восстановительных работ, независимо от утвержденного плана перевозок, и финансировать эти работы за счет сметы чрезвычайных расходов НКПС.

IX.

О наделении приусадебными участками и освобождении от обязательных поставок сельскохозяйственных продуктов линейных работников железнодорожного транспорта

1. Установить, что рабочие и служащие железнодорожного транспорта, работающие на прифронтовых и освобожденных от немецкой оккупации железных дорогах и проживающие в сельской местности на территории колхозов, пользуются приусадебными участками на одну семью в размере не более 0,15 гектара, включая площадь, занятую постройками.

2. Разрешить облисполкомам, крайисполкомам и совнаркомам республик наделять линейных работников железнодорожного транспорта, связанных с движением поездов—работников паровозных депо и паровозных отделений, вагонных участков, вагонных депо и вагоноремонтных пунктов, дистанций пути, околотков и рабочих отделений, отделений движения, станций и кондукторских бригад, дистанций связи, грузовых служб—земельными участками из земель, находящихся в полосе отчуждения железных дорог и свободных земель Госфонда, в размерах пахотных земель до 0,5 гектара и сенокоса до одного гектара.

Установить, что в полосе отчуждения земельными участками в первую очередь наделяются работники железнодорожного транспорта.

3. Разрешить рабочим и служащим железнодорожного транспорта на земельных участках, отведенных для их использования, производить посевы любых сельскохозяйственных культур по своему усмотрению.

4. Освободить рабочих и служащих железнодорожного транспорта, пользующихся земельными участками по нормам, установленным настоящим постановлением, от обязательных поставок сельскохозяйственных продуков государству, а также от поставок мяса, молока от продуктивного скота, находящегося в их личном пользовании, и от сельскохозяйственного налога на 1943 и 1944 годы.

5. Обязать Наркомзем СССР, облисполкомы, крайисполкомы и совнаркомы республик оказывать помощь рабочим и служащим железнодорожного транспорта в приобретении ими семян овощных культур, поросят и птицы.

Наркомзему СССР и НКПС совместно установить количество выделяемых семян овощных культур, поросят и птицы для железнодорожников.

6. Обязать Цекомбанк выдавать ссуды железнодорожникам прифронтовых дорог до 10 тысяч рублей, с рассрочкой на 7 лет, на индивидуальное жилищное строительство на общую сумму в 1943 году до 10 млн. рублей.

Обязать НКПС, край(обл)исполкомы оказывать железнодорожникам помощь в отпуске местных стройматериалов для строительства индивидуальных жилых домов.

7. Обязать ЦК КП(б) Карело-Финской ССР, Ставропольский и Краснодарский крайкомы ВКП(б), Калининский, Орловский, Смоленский, Тульский, Сталинградский, Московский, Воронежский, Курский, Ростовский, Ворошиловградский, Харьковский и Ленинградский обкомы ВКП(б) оказывать строительно-восстановительным управлениям НКПС всемерную помощь в обеспечении производства работ, перечисленных в настоящем постановлении.

X.

Об организации для детей воинов Красной Армии и партизан Отечественной войны, а также детей-сирот, родители которых погибли от рук немецких оккупантов,—суворовских военных училищ, специальных ремесленных училищ, специальных детских домов и детских приемников-распределителей

1. Для устройства, обучения и воспитания детей воинов Красной Армии, партизан Отечественной войны, а также детей советских и партийных работников, рабочих и колхозников, погибших от рук немецких оккупантов, организовать в Краснодарском, Ставропольском краях, Ростовской, Сталинградской, Ворошиловградской, Воронежской, Харьковской, Курской, Орловской, Смоленской и Калининской областях:

а) девять суворовских военных училищ, типа старых кадетских корпусов, по 500 человек в каждом, всего 4.500 человек со сроком обучения 7 лет, с закрытым пансионом для воспитанников;

б) двадцать три специальных ремесленных училища по 400 человек в каждом, всего 9.200 человек со сроком обучения 4 года; из них для мальчиков—12 училищ и для девочек—11;

в) специальные детские дома с общим количеством воспитанников 16.300 человек и дома ребенка на 1.750 детей;

г) двадцать девять детских приемников-распределителей на 2 тысячи человек.

Содержание всех перечисленных учреждений полностью отнести за счет государства, по сметам НКО, Главного Управления трудовых резервов, Наркомпросов РСФСР и УССР, НКВД и Наркомздрава СССР.

О суворовских военных училищах

2. Обязать НКО:

а) сформировать в период с 1 октября по 1 декабря 1943 года:

Краснодарское суворовское военное училище в г. Майкопе,
Новочеркасское суворовское военное училище в г. Новочеркасске,
Сталинградское суворовское военное училище в г. Астрахани,
Воронежское суворовское военное училище в г. Воронеже,
Харьковское суворовское военное училище в г. Чугуеве,
Курское суворовское военное училище в г. Курске,
Орловское суворовское военное училище в г. Ельце,
Калининское суворовское военное училище в г. Калинине,
Ставропольское суворовское военное училище в г. Ставрополе.

б) разработать и издать к 1 октября с. г. штаты и положения о суворовских военных училищах, учебные программы и планы и укомплектовать училища руководящими кадрами и постоянным офицерским, педагогическим и обслуживающим персоналом.

3. Установить, что суворовские военные училища имеют целью подготовить мальчиков к военной службе в офицерском звании и дать им общее среднее образование.

Установить, что в суворовские военные училища принимаются воспитанники с 10-летнего возраста со сроком обучения на 7 лет.

Организовать при суворовских военных училищах младшие и старшие приготовительные классы, с годичным сроком обучения в каждом классе. В приготовительные классы принимать детей в возрасте от 8 до 10 лет.

Установить, что воспитанники суворовских военных училищ и приготовительных классов при них живут при училищах и находятся на полном закрытом пансионе за счет государства.

4. В целях полного укомплектования одновременно всех суворовских военных училищ в 1943 году, в виде исключения, произвести прием 4-х возрастов—от 10 до 13 лет включительно.

5. Обязать НКО:

а) к 1 октября с. г. отвести и отремонтировать в пунктах дислокации суворовских военных училищ соответствующие помещения;

б) разработать образцы форм воспитанников суворовских военных училищ и к 15 сентября представить на утверждение СНК СССР.

6. Разрешить для руководства суворовскими военными училищами сформировать в составе Управления военно-учебных заведений Красной Армии отдел суворовских военных училищ.

О специальных ремесленных училищах

7. Обязать Главное Управление трудовых резервов при СНК СССР организовать в течение сентября—ноября 1943 года специальные ремесленные училища:

в Краснодарском крае—два ремесленных училища, из них: одно металлистов для мальчиков, одно связи для девочек;

в Ставропольском крае—два ремесленных училища, из них: одно металлистов для мальчиков, одно связи для девочек;

в Ростовской области—два ремесленных училища, из них: одно металлистов для мальчиков, одно радиодела для девочек;

в Сталинградской области—два ремесленных училища, из них: одно металлистов для мальчиков, одно энергетиков для девочек;

в Ворошиловградской области—два ремесленных училища, из них: одно металлистов для мальчиков, одно металлистов для девочек;

в Воронежской области—два ремесленных училища, из них: одно металлистов для мальчиков, одно связи для девочек;

в Харьковской области—три ремесленных училища, из них: одно металлистов и одно энергетиков для мальчиков, одно радиодела для девочек;

в Орловской области—два ремесленных училища, из них: одно столярного дела для мальчиков, одно швейников для девочек;

в Курской области—два ремесленных училища, из них: одно металлистов для мальчиков, одно связи для девочек;

в Смоленской области—два ремесленных училища, из них: одно столярного дела для мальчиков, одно швейников для девочек;

в Калининской области—два ремесленных училища, из них: одно столярного дела для мальчиков, одно швейников для девочек.

8. Установить, что в специальные ремесленные училища принимаются дети в возрасте 12—13 лет, на срок обучения 4 года.

Учащиеся в специальных ремесленных училищах должны, помимо производственной квалификации, получить образование не ниже 7 классов средней школы.

9. Обязать первых секретарей обкомов, крайкомов ВКП(б) и председателей обл(край)исполкомов выделить Главному Управлению трудовых резервов не позднее 15 сентября текущего года помещения, необходимые для общежитий, учебных классов и учебных мастерских специальных ремесленных училищ из числа наиболее пригодных и сохранившихся зданий, а также выделить необходимый стройматериал для ремонта и приспособления этих зданий.

Обязать Главное Управление трудовых резервов организовать для ремонта и приспособления этих зданий специальные ученические отряды из числа действующих ремесленных училищ и школ ФЗО соответствующих областей и краев.

10. Установить для учащихся специальных ремесленных училищ трехразовое питание.

Утвердить среднесуточные нормы продуктов питания учащихся специальных ремесленных училищ.

Наркомторгу СССР обеспечить бесперебойное выделение Главному Управлению трудовых резервов продовольственных фондов для организации трехразового питания учащихся специальных ремесленных училищ.

11. Ввести для учащихся специальных ремесленных училищ, а также для руководящего состава этих училищ выдачу форменной одежды улучшенного качества, обуви, белья и постельных принадлежностей по нормам, установленным для учащихся ремесленных, железнодорожных училищ, в том числе: шинели грубошерстной со сроком носки 2 года.

12. Наркомтекстилю СССР и Наркомлегпрому СССР не позднее 1 октября т. г. выделить по заявке Главного Управления трудовых резервов за счет его фондов необходимое количество тканей улучшенного качества, а также кожаной, хромовой и яловой обуви.

13. Обязать Управление Промкооперации при СНК РСФСР в двухмесячный срок изготовить и поставить Главному Управлению трудовых резервов для общежитий учащихся специальных ремесленных училищ 9.200 железных кроватей с сетками, а также по заявке Главного Управления трудовых резервов жесткий инвентарь (столы, стулья, тумбочки и др.).

14. Разрешить Главному Управлению трудовых резервов ввести в специальных ремесленных училищах должность воспитателя из расчета 1 воспитатель на 50 учащихся.

15. Разрешить Главному Управлению трудовых резервов организовать дополнительно к существующим штатам отдел специальных ремесленных училищ со штатом в количестве 10 человек.

О специальных детских домах

16. Обязать Наркомпросы РСФСР и УССР организовать в течение сентября—ноября месяцев с. г. специальные детские дома с контингентом воспитанников в общем количестве на 16.300 чел., из них по РСФСР—13.100 человек—

в Краснодарском крае	на 1.500 чел.
» Ростовской области	на 1.500 чел.
» Ставропольском крае	на 1.300 чел.
» Сталинградской обл.	на 1.500 чел.
» Курской области	на 800 чел.
» Орловской области	на 1.500 чел.
» Смоленской области	на 800 чел.
» Калининской области	на 1.200 чел.
» Воронежской области	на 3.000 чел.

по УССР—3.200 детей, из них:

в Ворошиловградской обл.	1.200 чел.
» Харьковской области	2.000 чел.

Установить, что в специальные детские дома принимаются дети дошкольного и школьного возраста от 3 до 13 лет (мальчики и девочки).

Возложить на НКВД СССР повседневный контроль за ходом организации специальных детских домов и за их работой. Поручить НКВД СССР назначить уполномоченных НКВД СССР по областям, вменив им в обязанность обеспечить организацию в установленные сроки специальных детских домов, контроль за их работой и принимать меры по оказанию повседневной помощи специальным детским домам.

17. Обязать первых секретарей обкомов (крайкомов) ВКП(б) и председателей облисполкомов (крайисполкомов) изыскать и выделить необходимые помещения для специальных детских домов, произвести их приспособление и ремонт, обеспечив детские дома потребным хозяйственным оборудованием и инвентарем (кровати, столы, стулья, кухонный и столовый инвентарь и т. д.).

18. Обязать Наркомторг СССР обеспечить целевым назначением первоочередное бесперебойное снабжение детей специальных детских домов продуктами питания.

19. Обязать Наркомтекстиль СССР и Наркомлегпром СССР выделить Наркомпросам РСФСР и УССР и сдать целевым назначением для специальных детских домов текстильные и промышленные товары, в том числе: 25 проц. — в сентябре за счет рыночного фонда и 75 проц. — в октябре по фондам Наркомпросов РСФСР и УССР.

Госплану СССР предусмотреть в планах использования 4 квартала выделение Наркомпросу РСФСР и Наркомпросу УССР дополнительно текстильных и промышленных товаров.

20. Обязать Наркомместпром РСФСР изготовить и поставить Наркомпросу РСФСР для специальных детских домов хозяйственное оборудование и инвентарь.

21. Обязать Наркомздрав СССР:

а) в течение сентября—ноября с. г. организовать специальные дома ребенка на 1.750 мест по областям (краям) в следующих количествах:

по	Краснодарскому краю	на 100 мест
"	Ставропольскому краю	на 50 "
"	Ростовской области	на 100 "
"	Воронежской области	на 250 "
"	Курской области	на 300 "
"	Орловской области	на 200 "
"	Смоленской области	на 200 "
"	Сталинградской области	на 150 "
"	Калининской области	на 100 "
"	Ворошиловградской обл.	на 100 "
"	Харьковской области	на 200 "

б) Организовать медицинское обслуживание воспитанников специальных ремесленных училищ и специальных детских домов, обеспечив их необходимым количеством медицинского персонала и медикаментов;

в) больных детей, подлежащих приему в специальные детские дома и ремесленные училища, госпитализировать в обязательном порядке в существующей сети лечебных учреждений и передавать в эти дома только после их выздоровления;

г) обязать Наркомторг СССР обеспечить питание детей в домах ребенка по установленным нормам;

д) обязать председателей краевых, областных исполкомов выделить Наркомздраву СССР для размещения домов ребенка соответствующие пригодные помещения к 1 октября 1943 года.

О детских приемниках

22. Обязать НКВД СССР организовать 29 приемников-распределителей емкостью на 2.000 детей в следующих краях и областях: Краснодарском, Ставропольском краях, Сталинградской, Ворошиловградской, Смоленской областях — по три детских приемника емкостью на 200 человек, Ростовской, Курской, Воронежской, Орловской, Калининской — по два детских приемника емкостью 150 человек, Харьковской — четыре детских приемника емкостью 250 человек.

23. Краевым и областным исполкомам депутатов трудящихся выделить для организуемых детских приемников-распределителей соответствующие помещения, необходимый инвентарь и транспорт.

24. Установить централизованный порядок снабжения через НКВД детских приемников-распределителей по нормам трудовых воспитательных колоний НКВД, в указанных в пункте 22 краях и областях.

---

25. Для направления детей в суворовские военные училища, специальные ремесленные училища, специальные детские дома и дома ребенка, организовать в областях и краях комиссии под председательством секретаря обкома ВКП(б), в составе членов: областного, краевого военного комиссара, секретаря крайкома (обкома) ВЛКСМ, начальника областного (краевого) управления трудовых резервов, заведующего облкрайОНО, заведующего облкрайздравотделом и представителя УНКВД.

26. Обязать НКО, Главное Управление трудовых резервов и Наркомпросы РСФСР и УССР организовать при специальных ремесленных училищах и специальных детских домах подсобные сельские хозяйства. В этих хозяйствах, наряду с летним лагерным отдыхом, детям должны прививаться трудовые навыки в области сельского хозяйства. Обязать краевые (областные) исполнительные комитеты выделить для этой цели необходимые земельные участки.

27. Обязать Госплан СССР выделить целевым назначением в сентябре—октябре 1943 года Главному Управлению трудовых резервов, Наркомпросам РСФСР и УССР, Наркомздраву СССР и НКВД строительные материалы, необходимые для ремонта и приспособления помещений специальных ремесленных училищ, специальных детских домов, домов ребенка и детских приемников-распределителей в ассортименте и количествах по заявкам Главного Управления трудовых резервов, Наркомпросов РСФСР и УССР, Наркомздрава СССР и НКВД.

28. Поручить Главному Управлению трудовых резервов, Наркомпросу РСФСР и Наркомздраву СССР утвердить штаты специальных ремесленных училищ, специальных детских домов и домов ребенка на 1943 год.

29. Наркомфину СССР предусмотреть выделение необходимых ассигнований НКО, Главному Управлению трудовых резервов, Наркомпросам РСФСР и УССР, Наркомздраву СССР и НКВД на организацию и содержание суворовских военных училищ, специальных ремесленных училищ, специальных детских домов, домов ребенка и детских приемников-распределителей на 1943 год.

* * *

Поручить Комитету при СНК СССР по восстановлению хозяйства в районах, освобожденных от немецкой оккупации, в составе т.т.: Маленков Г. М. — председатель Комитета, Берия Л. П., Микоян А. И., Вознесенский Н. А. и Андреев А. А. — руководство делом восстановления хозяйства в районах, освобожденных от немецкой оккупации, и контроль за выполнением решений Правительства, относящихся к этим районам.

В ФОНД ЗДОРОВЬЯ ЗАЩИТНИКОВ РОДИНЫ

Подхватив патриотический почин тамбовцев, колхозники Хивского района с большим под'емом проводят сбор сельскохозяйственных продуктов в фонд здоровья защитников Родины.

Колхоз им. 1 мая сдал в этот фонд 100 килограммов мяса, 25 килограммов сыра, 12 килограммов масла и 170 килограммов шерсти.

От колхозников сельхозартели «Красная звезда» поступило 130 килограммов мяса, 11 килограммов масла, 30 килограммов сыра. Председатель колхоза им. Коминтерна тов. Соферов Абдули внес 10 килограммов мяса. По 5 килограммов мяса сдали колхозники Алибеков Амирза, Исаева Гюльджени. Члены этой сельхозартели уже внесли 130 килограммов мяса, 12 килограммов сыра и 6 килограммов масла.

Отец четырех фронтовиков Алиджеков из колхоза им. Шаумяна сдал в фонд здоровья защитников Родины 6 килограммов шерсти и заявил:

— Примите от меня скромный подарок для славных защитников Родины. Из этой шерсти можно будет изготовить свыше двух десятков теплых носков, которые согреют выздоравливающих воинов.

Жена фронтовика Алимерзаева Бесен, из этого же колхоза, сдала 4 килограмма шерсти.

Патриоты Хивского района сдали уже в фонд здоровья защитников Родины свыше тысячи килограммов мяса, 180 килограммов сыра, 60 килограммов топленого масла и 2.600 килограммов шерсти.

Конференция молодых рабочих

На-днях в помещении Даггостеатра состоялась конференция молодых рабочих предприятий гор. Махач-Кала. С докладом об итогах работы промышленных предприятий города за 7 месяцев и о задачах молодых рабочих выступил секретарь городского комитета ВКП(б) тов. Снегирев.

Молодые рабочие рассказали на конференции о своей работе на производстве, о том, как они добиваются повышения производительности труда.

—Когда мой отец ушел на фронт,—рассказал тов. Андрианов,—я пошел работать на железную дорогу, в ремонтные мастерские. Я внимательно прислушивался к советам старых рабочих, присматривался к их работе, чтобы скорее овладеть своей специальностью. Благодаря упорному труду я уже стал мастером. Свою норму не только выполняю, но и перевыполняю. Сейчас мне дали ученика. Я прилагаю все усилия к тому, чтобы быстрее обучить его специальности.

—За время Отечественной войны,—говорит мастерица артели им. Долорес Ибаррури тов Шевченко,—наше предприятие ежемесячно выполняет производственные задания. В значительной степени это является результатом самоотверженной работы молодых работниц. Мы имеем 4 фронтовых комсомольско-молодежных бригады. Все они выполняют нормы от 200 до 300 процентов.

—У нас работает около 400 молодых рабочих,—заявил токарь-стахановец завода им. Магомеда Гаджиева тов. Пикин,—многие из них являются гвардейцами тыла. Т.т. Лебединский, Булгаков и другие вырабатывают по несколько норм. На заводе созданы две комсомольско-молодежные бригады, которые систематически выполняют задания на 170 процентов. Мы будем добиваться того, чтобы у нас не было ни одного отстающего молодого рабочего.

На конференции выступили также тт. Мамедов (механические мастерские порта), Пузовкина (мастер томатного цеха рыбоконсервного завода), Орешина (помощник машиниста паровозного депо), Попова (мастерица швейкомбината) и др.

С большим вниманием прослушали участники конференции выступление генерал-майора тов. Калинина. Он призвал молодых рабочих напрячь все силы, чтобы дать фронту больше продукции, помочь Красной Армии в грядущих решающих боях с немецко-фашистскими захватчиками.

Конференция приняла обращение ко всем молодым рабочим Дагестана, призвав их добиваться дальнейшего повышения производительности труда, работать для фронта, не жалея сил.

Под бурные аплодисменты приняли молодые рабочие письмо Верховному Главнокомандующему Маршалу Советского Союза товарищу Сталину.

Новый выпуск врачей

24 августа состоялся очередной, VIII выпуск молодых врачей — питомцев Дагестанского мединститута.

На торжественном заседании председатель государственной экзаменационной сессии, заслуженный деятель науки проф. О. А. Байрашевский сделал краткий отчет о результатах сессии. Он сообщил, что несмотря на повышенные требования, пред'являемые условиями военного времени, государственные экзамены прошли успешно.

Обращают на себя особое внимание успехи молодых врачей — сталинских стипендиатов тт. Аскерханова и Ковалева, тт. Алифанова, Звонецкой, Ильченко, Огиенко, получивших отличные оценки на всех сессионных экзаменах и удостоенных звания «врача с отличием».

На отлично сдали также госэкзамены тт. Мельникова, Палицин, Светашева, Скоробогатова и Сорокалетова.

Проф. О. А. Байрашевский обратился к молодым врачам с горячим призывом беззаветно служить матери-Родине, неустанно совершенствовать и пополнять свои знания.

От имени молодых врачей выступил врач т. Аскерханов.

Из 79 окончивших институт часть идет в ряды Красной Армии, часть направляется на работу в освобожденные районы, в аулы Дагестана и братской Чечено-Ингушетии.

ЗА РУБЕЖОМ

АНГЛИЙСКАЯ ПЕЧАТЬ О НАЗНАЧЕНИИ ГИММЛЕРА МИНИСТРОМ ВНУТРЕННИХ ДЕЛ ГЕРМАНИИ

ЛОНДОН, 26 августа. (ТАСС). Комментируя назначение Гиммлера министром внутренних дел, английская печать подчеркивает, что это мероприятие вызвано стремлением методами еще более жестокого террора подавить всякую оппозицию в стране. Агентство Рейтер отмечает, что назначение Гиммлера последовало через несколько часов после занятия советскими войсками Харькова и сильнейшего налета авиации союзников на Берлин.

По полученным сведениям, промышленные районы Германии охватила волна забастовок. Никакая официальная пропаганда уже не действует. В качестве меры воздействия остается только безудержный террор.

Газета «Таймс» также отмечает, что дух немцев упал до самого низкого уровня. Назначение Гиммлера означает намерение гитлеровцев принять самые суровые меры против «колеблющихся, ворчунов и сомневающихся».

По мнению газеты «Ньюс кроникл», предстоит жестокая чистка аппарата Германии, в результате которой главные посты будут заняты эсэсовцами.

Газета «Дейли мейл» пишет, что назначение Гиммлера министром внутренних дел можно сравнить с назначением каким-либо средневековым монархом своего главного палача главным государственным министром.

— ⊙ —

ДАТСКИЙ НАРОД ВСТАЕТ НА БОРЬБУ ПРОТИВ ГИТЛЕРОВСКИХ ОККУПАНТОВ

СТОКГОЛЬМ, 27 августа. (ТАСС). Как сообщает газета «Стокгольмс тидникген», в датском порту Гельсингере произошли волнения среди рабочих. На немецком пароходе, который находился на верфи в Гельсингере, произошел взрыв бомбы. Этот взрыв послужил сигналом к забастовке рабочих верфи. Позднее в Гельсингере и в Вейле была об'явлена всеобщая забастовка. Рабочие верфи устроили демонстрацию перед зданием германского консульства. Волнения происходят также в других городах Дании. В Роскельде об'явлено чрезвычайное положение. В Копенгагене был убит в трамвае пассажирами один датский фашист.

По сведениям газеты «Нюа даглигт аллеханда», в датских городах Орхус, Сількебург, Кольдинг и Эсбьерг были совершены новые диверсионные акты. По сообщению газеты «Сюдсвенска дагбладет», в ночь на 24 августа было совершено 9 диверсионных актов, в том числе на заводе, производящем части для самолетов, в порту и на крупном заводе радиооборудования и электрических принадлежностей в городе Каюстен. Скандинавское телеграфное бюро передает, что 24 августа в Северной Ютландии было произведено нападение на поезд.

— ⊙ —

НАЗНАЧЕНИЕ ЛОРДА МАУЛБЕКЕНА ГЛАВНОКОМАНДУЮЩИМ ВОЙСК СОЮЗНИКОВ В ЮГО-ВОСТОЧНОЙ АЗИИ

ЛОНДОН, 26 августа. (ТАСС). Как передает агентство Рейтер, на совещании в Квебеке было решено создать отдельное командование войсками союзников в Юго-Восточной Азии. Верховным Главнокомандующим здесь назначен лорд Маулбекен.

ЗВЕРСТВА ГИТЛЕРОВЦЕВ В ОККУПИРОВАННЫХ СТРАНАХ ЕВРОПЫ

ЛОНДОН, 27 августа. (ТАСС). Как передает агентство Рейтер, в Лондоне опубликованы данные о преступлениях гитлеровцев в оккупированных странах Европы, взятые из показаний очевидцев, собранных представителями правительств Бельгии, Чехословакии, Греции и других стран, находящихся под игом гитлеровской оккупации.

В каждой оккупированной стране гитлеровцы применяют массовые аресты, пытки, систему заложников, массовые казни и высылки, принудительный труд, заключения в концентрационные лагери. Трагедия чехословацкого поселка Лидице повторилась в Польше и в Югославии. В Польше гитлеровцы убивают свои жертвы в газовых камерах смерти. Во Франции за убийство одного немца расстреливалось от 50 до 100 заложников.

По признаниям самих гитлеровцев, в отместку за смерть палача Гейндриха было казнено 1.288 чехов. Убивались целые семьи, независимо от пола и возраста.

В разграбленной и обнищавшей Греции сотни тысяч людей изнурены настолько, что не способны ни к какой работе.

Германский террор в Югославии, начавшийся с безжалостного разрушения с воздуха Белграда, не прекращается. Целые города уничтожаются гитлеровской авиацией, сбрасывающей на них зажигательные бомбы. В одном из округов Югославии в течение месяца было истреблено свыше 16 тысяч человек. Немцы признают, что в городе Кралево они казнили 6 тысяч человек.

ИЗВЕЩЕНИЕ

29 августа, в 6 час. вечера, на эстраде городского сада состоится лекция на тему: «Книга товарища Сталина «О Великой Отечественной войне Советского Союза». Читает заведующий отделом пропаганды и агитации горкома ВКП(б) тов. Петровский.

Зам. ответственного редактора
В. ПУТЕРБРОТ.

ОБ'ЯВЛЕНИЯ

ДАГГОСТЕАТР
28 и 29 августа
гастроли
МОСКОВСКОГО АНСАМБЛЯ
ЦЫГАНСКОЙ ПЕСНИ И ПЛЯСКИ
в составе 22 человек.
Начало в 8 ч. 30 м. вечера.
Билеты продаются.

КИНОТЕАТР
„ТЕМП“ СЕГОДНЯ
демонстрируется новый
американский кинофильм
В СТАРОМ ЧИКАГО.

Махачкалинский горфинотдел
на 31 августа, в 16 часов вечера, в помещении Горфо
НАЗНАЧАЕТ ТОРГИ
на продажу жилого помещения, состоящего из 3-х комнат, по улице Комсомольской, № 27. Первоначальная оценка 11.816 руб.

Адрес редакции и издательства: Махач-Кала, Пушкинская, 6. Телефоны: зам. ответ. редактора и отдел партийной жизни — 1-05, ответ. секретаря и промышленно-транспортный отдел — 8-04, общий — 3-22, отделов: военно-оборонного — 2-48, сельскохозяйственного — 7-83, писем и рабселькоров — 9-80, выпускающего — 8-44, издательства — 1-87, отдела об'явлений и заказов — 2-11.

С—3555.

Типография издательства «Дагестанская правда».

Заказ № 295.

Пролетарии всех стран, соединяйтесь!

ДАГЕСТАНСКАЯ ПРАВДА

№ 174 (6440)
ВОСКРЕСЕНЬЕ
29
АВГУСТА
1943 г.
Цена 20 коп

Орган Дагестанского Обкома, Махачкалинского Горкома ВКП(б) и Верховного Совета ДАССР

Гос. Публичная Библиотека Ленинград
с.1877

ПОДХВАТЫВАЙТЕ ПОЧИН ТАБАСАРАНЦЕВ!

Колхозники и колхозницы Дагестана! Становитесь на сталинскую вахту по завершению уборки урожая, хлебопоставок и подготовки к осеннему севу

Награда обязывает

За образцовое выполнение заданий Правительства по снабжению Красной Армии и специальных заданий Командования Красной Армии Указом Президиума Верховного Совета СССР награждена орденами и медалями большая группа работников рыбной промышленности. В передовом отряде советских рыбаков, отмеченных высокими наградами, заняли свое место и лучшие рыбники Дагестана. Имена их известны не только в республике. Не раз фамилии руководителей и рыбаков, награжденных сейчас правительством, появлялись в списках победителей Всесоюзного соревнования работников рыбной промышленности. По итогам первого квартала рыбозаводу Главный Лопатин, директор которого тов. Акилин награжден орденом Трудового Красного Знамени, была присуждена третья всесоюзная премия. Еще 24 апреля завод выполнил годовой план. Первая всесоюзная премия среди мелких транспортных судов была присуждена по итогам первого квартала команде моторного баркаса «Память Куйбышева». Капитан баркаса тов. Хасбулатов — в числе награжденных. Наградами правительства отмечены директора рыбозаводов «Буйнак» тов. Мусаханов и «Красный партизан» тов. Шамасов. Их предприятия еще в мае выполнили годовую программу улова рыбы. В числе награжденных — бригадир женской бригады тов. Алимамедова, заведующий учинским рыбозаводом тов. Магомедов, директор судоремонтстроя тов. Гасанбеков и другие.

Лучшие из лучших удостоены высокой награды правительства. Это — честь не только для награжденных, но и для всех работников рыбной промышленности республики, в семье которых нашлись люди, достойные высоких наград. В то же время награждение лучших рыбников многому и обязывает работников рыбной промышленности Дагестана.

Дагестанские рыбаки добились в дни войны немалых успехов. Несмотря на то, что осенью прошлого года Каспий был прифронтовым бассейном, что создавало серьезные трудности в работе, рыбаки Дагестана, преодолевая эти трудности, неплохо справились с поставленными перед ними задачами. Отдаление линии фронта, благодаря успешному наступлению Красной Армии, создало более благоприятные условия для работы, устранило многие препятствия, мешавшие выполнению плана. Тем более нетерпимо, что рыбозаводы Дагрыбтреста не сумели использовать все возможности, не выполнили плана весенней путины.

Что дело не в каких-то пресловутых «об'ективных» причинах показывает опыт передовых предприятий, руководители которых награждены правительством. Сумел же коллектив Главного Лопатина меньше чем за 4 месяца выполнить годовой план! Сумел же коллектив завода «Красный партизан», находящийся в таких же условиях как и его сосед — рыбозавод «Красный ногаец», выполнить годовой план за 4 с половиной месяца. Все дело в том, что один директор сидит, сложа руки, ожидая когда рыба сама к нему придет, считает дни штормов и штиля, ловит только осенью и весной, а другой директор не сидит на берегу, сам ищет рыбу, ловит в любую погоду, круглый год. Шамасов не хуже других знает, что львиную долю плана ему даст весенняя путина, но, закончив ее, он не сворачивает лов, а продолжает выходить в море. Центнер за центнером собираются десятки процентов сверхпланового улова. В то время как другие директора рыбозаводов жаловались на недостаток материалов директор рыбозавода «Красный партизан» тов. Шамасов в период подготовки к весенней путине почти полностью отказался от снабжения фондируемыми материалами, добыв на месте и лес, и гвозди, и гундеры для ставных неводов и скипостей.

Опыт передовиков должны перенять все работники рыбной промышленности республики! Первейшая задача рыбаков — всемерно активизировать лов, особенно в северных районах Каспия, ловить круглый год, проявлять большевистскую настойчивость в преодолении трудностей военного времени.

Рыбаки выполняют почетную и ответственную роль в общей работе советского тыла. Снабжая страну и фронт питательными высококачественными продуктами, они помогают общему делу разгрома врага. Это обязывает рыбников Дагестана безоговорочно выполнять государственные задания, добиваться всемерного увеличения улова рыбы, улучшения организации дела добычи и переработки рыбной продукции.

Одновременно с выполнением плана третьего квартала рыбаки должны уже сейчас взяться за подготовку к осенней путине. Дело должно быть организовано таким образом, чтобы к началу путины абсолютно все, вплоть до мелочей, было готово к лову и переработке рыбы. Тогда не повторятся серьезные ошибки, допущенные на весенней путине. Много сотен часов суда простаивали у причалов в ожидании приемки рыбы, в разгар лова на некоторых заводах не оказалось достаточного запаса соли, в местах большой концентрации рыбы часто нехватало рыбаков и приемного флота.

Уже сейчас нужно продумать план организации работ на осенней путине, учесть все, что требуется и, не откладывая дела ни на один день, взяться за подготовку. В предстоящую путину нужно резко улучшить разведку косяков рыбы, не ожидать ее на берегу, а искать в море.

Известно, что Каспий богат рыбой. Есть у нас и замечательные рыбаки — подлинные мастера своего дела. Наши заводы и рыболовецкие колхозы имеют неплохую материально-техническую базу. Мы накопили большой опыт работы в сложных военных условиях. Это говорит о том, что рыбаки Дагестана имеют все возможности не только выполнить, но и перевыполнить государственное задание. Но для этого нужно, чтобы вся семья дагестанских рыбаков работала напряженно, слаженно, самоотверженно, по-фронтовому, чтобы не отдельные заводы, а ВСЕ, не отдельные колхозы, а ВСЕ, не отдельные рыбаки, а ПОГОЛОВНО ВСЕ работали так, как работают лучшие рыбаки, удостоенные высокой правительственной награды.

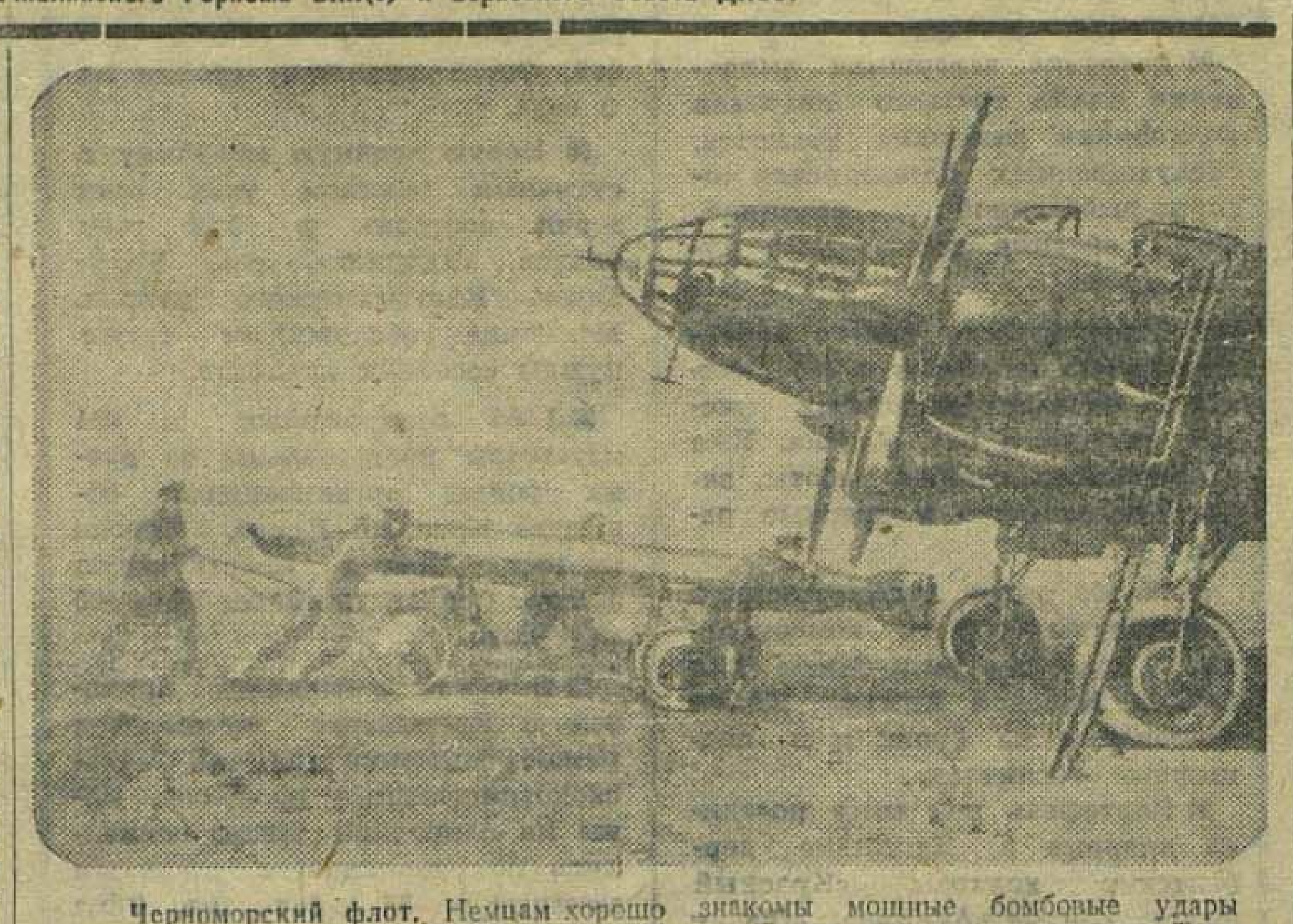

Черноморский флот. Немцам хорошо знакомы мощные бомбовые удары гвардейцев-летчиков части Героя Советского Союза гвардии полковника Токарева. Их боевой путь отмечен потопленными транспортами, кораблями, торпедными катерами противника, разгромом вражеских эшелонов, складов и аэродромов. На снимке: грозная торпеда готовится к подвеске на самолет, улетающий на боевое задание.
Фото Е. Халдея. (ТАСС).

От Советского Информбюро

ОПЕРАТИВНАЯ СВОДКА ЗА 28 АВГУСТА

В течение 28 августа наши войска, наступающие западнее и южнее ХАРЬКОВА, преодолевая сопротивление и контратаки противника, продвинулись вперед и заняли несколько населенных пунктов.

В районе южнее БРЯНСКА наши войска продолжали наступление и, продвинувшись на отдельных участках от 5 до 8 километров, заняли свыше 50 населенных пунктов.

В Донбассе в районе юго-западнее ВОРОШИЛОВГРАДА наши войска продолжали успешно развивать наступление.

На других участках фронта — разведывательные поиски.

В течение 27 августа наши войска на всех фронтах подбили и уничтожили 90 немецких танков. В воздушных боях и огнем зенитной артиллерии сбито 75 самолетов противника.

* * *

Западнее Харькова наши войска, преодолевая сопротивление и контратаки противника, продвинулись вперед и заняли несколько населенных пунктов. Бойцы Н-ского соединения уничтожили 600 немецких солдат и офицеров, сожгли и подбили 27 танков, уничтожили 16 орудий, в том числе 4 самоходных. В районе города Зенькова наши войска отбили несколько ожесточенных контратак противника и, развивая наступление, захватили выгодные позиции. В этих боях истреблено свыше 800 гитлеровцев, уничтожено 9 немецких танков, 18 орудий, 16 минометов, 57 пулеметов и 40 автомашин.

Южнее Харькова наши войска, в результате напряженных боев, отбросили противника и заняли ряд населенных пунктов. Уничтожено 10 танков, разрушено много немецких дзотов и блиндажей. Взято в плен до 100 гитлеровцев. Потери противника только убитыми составляют более 1.000 солдат и офицеров. Нашими бойцами захвачено 4 исправных танка, 10 орудий и другие трофеи.

Советские бойцы и офицеры проявляют беззаветную храбрость в борьбе с врагом. 6 бойцов под командованием командира взвода Абулкасимова на танке ворвались в расположение противника и открыли сильный огонь из автоматов. Охваченные паникой немцы начали разбегаться. На поле боя осталось свыше 40 вражеских трупов. Лейтенант Старостин выстрелом из пистолета убил немецкого танкиста, высунувшегося из люка. При поддержке красноармейцев т. Старостин взял в плен 4 гитлеровцев, находившихся в танке и захватил исправный танк. Гвардии младший сержант Юмаш Байметов огнем из винтовки истребил 38 гитлеровцев.

В воздушных боях за день сбито 32 самолета противника.

* * *

Наши войска, овладев гор. Севск, продолжали наступление и заняли ряд населенных пунктов. В боях за Севск уничтожено 21 немецкий танк, 105 орудий разных калибров, в том числе 8 самоходных, 20 минометных батарей, 420 автомашин и повозок с грузами, 2 железнодорожных эшелона с боеприпасами и горючим. Захвачено у противника 11 танков, 74 орудия, 46 минометов, 263 пулемета, свыше 1.000 автоматов и винтовок, 7 радиостанций и 14 разных складов.

Развивая наступление, части Н-ского соединения сегодня заняли несколько опорных пунктов противника, в боях за которые уничтожено до 2.000 гитлеровцев. Захвачено у немцев 7 орудий, 40 пулеметов, склад боеприпасов и склад медикаментов. Советские танкисты внезапным налетом разгромили батальон немецкой пехоты и захватили 18 полностью исправных орудий.

Наши летчики в воздушных боях сбили 13 немецких самолетов.

* * *

В Донбассе, юго-западнее Ворошиловграда, наши войска вели успешные боевые действия. Н-ское соединение, отбивая контратаки противника, уничтожило несколько танков и свыше 100 автомашин с мотопехотой. Убито до 300 немецких солдат. Захвачена артиллерийская батарея противника.

* * *

На Карельском фронте отряд противника численностью в 50 человек на лодках пытался захватить небольшой остров на одном озере. Этот остров охраняли 3 красноармейца во главе с сержантом Кислым. Наши бойцы открыли огонь из пулемета и автоматов и потопили 3 лодки. Потеряв 20 солдат убитыми, противник отступил.

* * *

В Баренцовом море нашей авиацией потоплен транспорт противника водоизмещением в 6.000 тонн. Другой немецкий транспорт серьезно поврежден. В воздушных боях морские летчики сбили 18 самолетов противника.

* * *

Украинский партизанский отряд имени Коцюбинского 18 августа внезапно ворвался в один населенный пункт и уничтожил 32 гитлеровца. Разгромив вражеский гарнизон, партизаны взорвали склад боеприпасов и сожгли помещение полиции. Группа партизан отряда, действующего в Каменец-Подольской области, 13 августа подорвала на минах немецкий бронепоезд. Паровоз, 4 броневагона и 2 бронеплатформы упали с высокой насыпи. Большая часть команды бронепоезда погибла.

* * *

Пленный солдат 5 роты 417 полка 168 немецкой пехотной дивизии Рудольф Гольц рассказал: «Август был черным месяцем нашей дивизии. В непрерывных боях мы понесли ужасающие потери. К 19 августа наш полк насчитывал всего лишь 40 солдат. В этот день в полк влились остатки других разбитых и уничтоженных частей. Командир полка зачитал нам приказ Гитлера, в котором говорилось: «Харьков является основным опорным пунктом в восточной части Украины. Положение тяжелое, но не безнадежное. Приказываю удерживать город любой ценой». Мы в это время находились северее Харькова. Прорвавшиеся русские части угрожали окружением. Все очень боялись, что Харьков станет для нас вторым Сталинградом. В такой обстановке солдаты меньше всего думали о том, как выполнить приказ командования. Каждый мечтал лишь о том, чтобы спасти себя».

Налеты нашей авиации на железнодорожные узлы Полтава, Волноваха, Рославль и на аэродромы противника

В ночь на 28 августа наша авиация произвела налеты на железнодорожные узлы Полтава, Волноваха и Рославль. Прямыми попаданиями бомб разбито несколько воинских эшелонов с боеприпасами, горючим и техникой противника. В результате взрывов возникли пожары, которые охватили большое число составов, находившихся на этих железнодорожных узлах.

В ту же ночь наша авиация бомбардировала несколько аэродромов противника. Возникли многочисленные пожары в местах стоянки немецких самолетов. Наблюдением отмечено несколько сильных взрывов.

Два наших самолета не вернулись с боевого задания.

Помощь освобожденным районам

Освобожденным районам Харьковской, Ворошиловградской, Воронежской и других областей оказывается широкая помощь в восстановлении сельского хозяйства. В Харьковскую и Ворошиловградскую области завозятся 12 тысяч тонн семян озимых культур. Отправляется значительное количество оборудования для восстановления МТМ. В Курскую область отправлено свыше 700 тракторов.

В Ростовской, Воронежской, Курской, Харьковской и др. областях восстановлено свыше 400 машинно-тракторных станций и мастерских.

НА СТАЛИНСКОЙ ВАХТЕ

ХУЧНИ, 28 августа. (ПО ТЕЛЕФОНУ). Невиданный политический и производственный под'ем наблюдается сейчас в колхозах Табасаранского района. На приказ Верховного Главнокомандующего Маршала Советского Союза товарища Сталина об освобождении Харькова от фашистских захватчиков колхозники и колхозницы, все работники сельского хозяйства отвечают подлинно самоотверженным трудом на полях. Завоеванное на весеннем севе переходящее Красное Знамя республики табасаранские колхозники и колхозницы решили закрепить за своим районом успешным проведением уборки урожая, образцовой подготовкой и проведением сева озимых, досрочным выполнением всех своих обязательств по поставкам сельхозпродуктов государству.

По предложению передовых людей колхозы Табасаранского района стали на сталинскую вахту по завершению уборки урожая, вывозки хлеба государству, по подготовке и проведению осеннего сева.

Колхозы района поставили перед собой задачу в дни сталинской вахты:

к 1 сентября во всех плоскостных и горных колхозах полностью закончить уборку ранних зерновых и бобовых культур;

к 5 сентября в плоскостных колхозах и к 10 сентября в горных завершить обмолот хлебов;

к 1 сентября закончить по всему району выполнение плана хлебопоставок государству, вывозку зерна в фонд Красной Армии, а также полностью рассчитаться по натуроплате за работы МТС;

к 20 сентября закончить по району пахоту под озимые. Сейчас при плане в 5.925 га колхозы уже вспахали свыше 2 тысяч гектаров. Еще к 20 августа засыпано более половины необходимых семенных фондов и полностью закончен ремонт сельскохозяйственного инвентаря.

Табасаранские колхозники и колхозницы уверены, что их примеру последуют все колхозники и колхозницы республики.

Победоносное наступление Красной Армии отметим новыми успехами на колхозных полях.

М. МАМЕДОВ.
Секретарь Табасаранского райкома ВКП(б).

В Кайтаге не борются с расхитителями колхозного зерна

МАДЖАЛИС, 28 августа. (Наш спец. корр.). К Мамедкалинскому пункту «Заготзерно» под'ехала подвода с зерном. Она прибыла из колхоза им. Кагановича, Кайтагского района. Возчик зашел в контору и нерешительно остановился у двери.

— Где накладная? — спросила у него бухгалтер тов. Вдовина.

Возчик Семенов виновато опустил глаза и ничего не отвечал.

— Опять без накладной привез зерно, — недовольно заметила Вдовина. — Не буду за тебя писать накладную. Пиши сам.

Семенов берет клочок бумаги и начинает выводить на ней какие-то записи.

Очевидцем этой сцены был и уполномоченный Наркомзага СССР по Кайтагскому району тов. Гусейханов. Глядя на это грубейшее нарушение установленного законом порядка отправки зерна на государственные пункты, тов. Гусейханов не проронил ни слова. Видимо, он счел это вполне нормальным.

Этот случай далеко не единичен. Очень часто колхозные возчики привозят зерно без каких-либо накладных, а составляют их в конторе во время сдачи зерна. Обычно эти накладные пишут под диктовку возчиков работники конторы заготовительного пункта. Так привозят зерно из колхоза им. Молотова, сел. Мисраги, колхоза им. «Правда» и других.

Бывают и такие факты. Из колхоза «Большевик» прибыло несколько подвод с зерном. Накладных у возчиков не было. Бригадир возчиков заявил, что колхоз отправил 1.907 килограммов зерна. Работник «Заготзерно» написал накладную на это количество. Однако, когда взвесили зерно, то его оказалось 2.000 кгр.

Вполне понятно, что такой «учет» на руку только жуликам, ибо создает благоприятные условия для хищения зерна при перевозке его из колхоза на заготовительные пункты.

Сличая накладные колхозов с приемочными квитанциями пункта «Заготзерно», можно обнаружить солидные расхождения в определении веса зерна. Такие расхождения у колхоза им. Сталина, сел. Маджалис, достигли уже больше 500 килограммов, а по колхозу «Красный Кайтаг» — 1.000 килограммов. Но это никого не трогает, никого не беспокоит, ибо считается мелочью.

Правда, работники заготпункта каждый раз в случае расхождения в весе составляют акты. Но какой толк от этих актов, если они только подшиваются к делу! Ведь ни разу работники пункта не сообщили ни правлениям колхозов, ни районным организациям о случаях недостачи зерна.

Не чувствуется в Кайтагском районе подлинной борьбы с расхищением зерна и на колхозных токах. Работники МТС составили два акта о хищении зерна на токах колхоза «Красный Кайтаг» — один на 68 кгр. и другой раз на 45 кгр. Акты были вручены председателю колхоза Баласневу. Судьба их неизвестна. Во всяком случае к ответственности за кражу зерна никого не привлекли.

В том же колхозе «Красный Кайтаг» в бригаде № 5 (бригадир Булатов Махмуд) после молотьбы трех гектаров яровой пшеницы доставили в колхозный склад 80 кгр. зерна, хотя по самым минимальным подсчетам должно было быть 900 килограммов. Совершенно ясно, что урожай расхитили. Но и этот случай не привлек внимания правления колхоза. Факт расхищения зерна никто не расследовал, к ответственности никого не привлекли.

Партия и правительство обязали председателей райисполкомов, секретарей райкомов ВКП(б) обеспечить тщательный контроль за сохранностью хлеба на поле, на токах, при молотьбе и перевозках, и возложили на них ответственность за недопущение хищений зерна. В Кайтагском районе это указание не выполняется.

С. АБРАМОВ.

Четыре нормы — ежедневная выработка колхозницы Шахбановой

В ответ на приказ Верховного Главнокомандующего Маршала Советского Союза товарища Сталина колхозники сельхозартели им. Коминтерна, Левашинского района, решили принять все меры к тому, чтобы по-стахановски завершить уборку урожая.

На следующий день после опубликования приказа на уборку хлебов вышло более 250 женщин. Все они работали с раннего утра и до позднего вечера. В этот день не было ни одной женщины, которая бы не выработала нормы. Большинство жниц дало по 2 нормы, а многие и по 3.

Качество уборки исключительно высокое, жницы не оставляют после себя ни одного колоска.

На колхозных полях развернулось социалистическое соревнование. Добиваясь почетного первенства, многие колхозники и колхозницы ежедневно вырабатывают по 2-3, а некоторые даже по 4 нормы.

Колхозницы Кандулаева Асият, Абдулжалилова Патимат, школьница Шахтанова Рукият изо дня в день выполняют на жатве по 3 нормы. Колхозница Шахбанова Хамис, депутат сельского Совета, ежедневно вырабатывает 4 нормы.

Д. МАГОМЕДОВ.

— ⊙ —

СВОДКА НАРКОМЗЕМА ДАССР

О ХОДЕ УБОРКИ И ПАХОТЫ ПОД ОЗИМЫЕ ПО КОЛХОЗАМ ДАССР НА 25 АВГУСТА 1943 ГОДА

(в процентах к плану)

Наименование районов	Убрано всех зерновых и бобовых безпоздних культур	Обмолочено (в процентах к убранной площади)	Вспахано под озимые
Хасавюртовский	100	96	16
Кумторкалинский	100	72	21
Махачкалинский	100	66	27
Касумкентский	100	54	12
Каякентский	100	50	9
Карабудахкентский	100	42	19
Дербентский горзо	99	73	14
Бабаюртовский	98	70	20
Дербентский	93	53	6
Буйнакский	90	68	23
Сергокалинский	88	80	29
Табасаранский	80	58	—
Кайтагский	68	46	31
Казбековский	66	54	—
Итого по плоскостным районам:	93	57	16
Докузпаринский	72	53	
Лакский	61	2	
Хивский	60	54	
Дахадаевский	56	22	
Ахтынский	55	48	
Агульский	54	8	
Кахибский	51	1	
Гунибский	50	11	
Курахский	49	33	
Левашинский	48	32	
Рутульский	48	20	
Чародинский	34	—	
Кулинский	26	1	
Акушинский	17	13	
Хунзахский	9	2	
Ботлихский	7	2	
Цунтинский	5	31	
Ахвахский	5	—	
Цумадинский	4	—	
Итого по горным районам:	43	29	
Всего по ДАССР:	75	51	

Верховному Главнокомандующему вооруженными силами СССР Маршалу Сталину

Москва, Кремль.

Накануне выхода на фронт первой польской дивизии им. Тадеуша Костюшко я хочу от своего имени, а также от имени офицеров и солдат дивизии выразить Вам сердечную благодарность за заботу и внимание, которыми Вы окружили наши польские вооруженные силы в СССР.

Вам, гражданин Маршал, и Вашему Правительству мы приносим благодарность за организацию и вооружение нашей дивизии, за реализацию нашей мечты участвовать в борьбе против немецких угнетателей Польши. Мы никогда этого не забудем. В сердце польского народа вечно будет жить горячая благодарность великому советскому союзнику, оказавшему нам в тяжелую минуту реальную помощь. Мы счастливы, что нам дана возможность бороться совместно с героической Красной Армией, офицеры и солдаты которой покрыли себя славой исторических побед в борьбе за Сталинград, Орел и Белгород.

Наша кровь, пролитая на фронте в борьбе с общим врагом, навеки скрепит дружбу польского и советского народов.

Заверяю Вас, гражданин Маршал, что польская дивизия им. Т. Костюшко, выбывающая на фронт, а также и новые части, остающиеся для завершения военной подготовки, сделают все, чтобы на фронте оказаться достойными наших несравненных товарищей по оружию — солдат Красной Армии. В боях нас будет согревать та жгучая ненависть к немецким захватчикам, та же любовь к Родине, которая вдохновляет Красную Армию на борьбу против гитлеровских извергов, которая ведется под Вашим руководством. Благодаря помощи этой армии, мы — польские солдаты — дойдем по трупам немцев к своей отчизне, свободной и независимой.

Да здравствует боевой союз польского и советского народов!

Да здравствует братство по оружию польских вооруженных сил и Красной Армии!

Да здравствует друг польского народа, вождь Красной Армии Маршал Сталин!

Командир 1-го польского корпуса генерал-майор Зигмунд БЕРЛИНГ.

Награждение орденами Суворова и Кутузова генералов и офицерского состава Красной Армии

За умелое и мужественное руководство боевыми операциями и за достигнутые в результате этих операций успехи в боях с немецко-фашистскими захватчиками — Указом Президиума Верховного Совета СССР от 27 августа **награждены:**

Орденом Суворова 1-й степени — генералы армии **Конев И. С.** и **Попов М. М.**, гвардии генерал-полковник **Баграмян И. Х.** и генерал-майор **Манагаров И. М.**

Орденом Кутузова 1-й степени — генералы армии **Ватутин Н. Ф.**, **Рокоссовский К. К.** и **Соколовский В. Д.**, гвардии генерал-лейтенанты **Белов П. А.** и **Галанин И. В.**, генерал-лейтенанты **Гаген Н. А.**, **Захаров М. В.**, **Колпакчи В. Я.**, **Крюченкин В. Д.**, **Попов Н. П.**, **Романенко П. Л.**, **Рыбалко П. С.**, **Сандалов Л. М.**, **Хрущев Н. С.**, **Чистяков И. М.**, генерал-лейтенанты танковых войск **Катуков М. Е.** и **Ротмистров П. А.**, генерал-лейтенант авиации **Рыбалко С. И.**, генерал-лейтенант артиллерии **Фомин Н. С.**

Орденом Суворова 2-й степени — генерал-майор **Алехин Е. С.**, гвардии генерал-майор **Борейко А. А.**, полковник **Буняшин П. И.**, генерал-лейтенант артиллерии **Гавриленко Н. В.**, гвардии генерал-лейтенант **Горячев С. Г.**, генерал-майор **Еременко Я. Ф.**, полковник **Королев В. Г.**, генерал-майор **Ровинцев А. И.** и другие — всего 45 человек.

Орденом Кутузова 2-й степени — полковник **Алферов А. И.**, генерал-лейтенант танковых войск **Баданов В. М.**, генерал-майор танковых войск **Баскаков В. Н.**, гвардии генерал-лейтенант авиации **Белецкий Е. М.** и др. — всего 49 человек. (ТАСС).

О присвоении воинских званий высшему начальствующему составу Красной Армии

Постановление Совета Народных Комиссаров Союза ССР

Совет Народных Комиссаров Союза ССР **постановляет:**

Присвоить нижепоименованным лицам высшего начальствующего состава Красной Армии воинские звания, установленные Указом Президиума Верховного Совета СССР от 7 мая 1940 года:

ЗВАНИЕ ГЕНЕРАЛА АРМИИ

Антонову Алексею Иннокентьевичу.
Еременко Андрею Ивановичу.
Соколовскому Василию Даниловичу.

ЗВАНИЕ ГЕНЕРАЛ-ПОЛКОВНИКА

Баграмяну Ивану Христофоровичу.
Курочкину Павлу Алексеевичу.
Петрову Ивану Ефимовичу.

Председатель Совета Народных Комиссаров Союза ССР И. СТАЛИН,
Управляющий делами Совнаркома СССР Я. ЧАДАЕВ

Москва, Кремль. 27 августа 1943 г.

— ⊙ —

УКАЗ ПРЕЗИДИУМА ВЕРХОВНОГО СОВЕТА ДАССР

О награждении Почетными грамотами Верховного Совета ДАССР работников системы Дагмаслопрома

За образцовое выполнение производственных заданий и перевыполнение плана в первом полугодии 1943 года наградить Почетными грамотами Верховного Совета ДАССР:

1. **Айгубова** Али Султана — директора конторы Маслопрома в с. Леваши.
2. **Гаджиева** Магомеда Юсуповича — старшего технолога гормолзавода.
3. **Даниленко** Анну Иосифовну — работницу сепараторного пункта.
4. **Джаматова** Джамиль Мусаевича — управляющего трестом Дагмаслопрома.
5. **Исабекова** Магомеда — мастера-брынзодела брынзозавода на отгонных пастбищах.
6. **Лалакину** Екатерину Ивановну — мастера-брынзодела брынзозавода на отгонных пастбищах.
7. **Магомедова** Муртазали — мастера-брынзодела брынзозавода на отгонных пастбищах.
8. **Сулейманова** Ахмеда Адуевича — директора гормолзавода.

Председатель Президиума Верховного Совета ДАССР А. ТАХТАРОВ.

Секретарь Президиума Верховного Совета ДАССР П. КУРОЧКИН.

Гор. Махач-Кала. 21 августа 1943 г.

Старший лейтенант **Манувах Дадашев** хорошо известен читателям нашей газеты. В мирное время он выступал в газете со стихами, в дни Отечественной войны — с боевыми корреспонденциями из Действующей армии. Сейчас он командует одним из подразделений подшефной Дагестану дивизии. Тов. Дадашев — участник обороны Сталинграда, награжденный медалями «За боевые заслуги» и «За оборону Сталинграда».

НАКАНУНЕ НОВОГО УЧЕБНОГО ГОДА

Передовая школа

На-днях Акушинский райком ВКП(б) и исполком райсовета вручили районное переходящее Красное знамя за лучшую подготовку к новому учебному году неполной средней школе сел. Усиша, где директором тов. Кубатов Салам.

Учителя, учащиеся и технические работники привели школу в образцовый вид. Ремонт школьного здания был закончен 15 июня. Топливо заготовлено на весь учебный год. Уголь и дрова учащиеся аккуратно сложили в школьном сарае. По инициативе председателя сельсовета тов. Омарова около школы оборудован новый источник ключевой воды.

Сейчас учителя и учащиеся усишанской НСШ работают в колхозе и выработали уже более 4 тысяч трудодней.

Плохо, однако, то, что школа совершенно не имеет тетрадей, классных журналов, мела.

С. РЕПИОВА.

* * *

В Кубачи все еще продолжается спячка

В сел. Кубачи, Дахадаевского района, имеются две начальных и одна неполная средняя школа. В прошлом учебном году в них обучались более 500 детей. В этом году учащихся будет еще больше. Между тем, в селении до сих пор не начаты ремонт школ и заготовка топлива.

Кубачинский сельисполком безответственно относится к подготовке школ к новому учебному году. Не принимает никаких мер также секретарь первичной парторганизации тов. Гусейнов.

Г. ТУБЧИЕВ.

ГОРНЫЕ ЭЛЕКТРОСТАНЦИИ

В горах, на бурных реках Дагестана сооружаются гидроэлектростанции. В прошлом году в районном центре Агульского района была построена гидроэлектростанция мощностью в 45 киловатт. Свет дан районным учреждениям. Зажглась «лампочка Ильича» и в саклях колхозников.

Недавно закончено строительство другой колхозной электростанции в ауле Верхнее Инхело, Ахвахского района. Свет получат также колхозники-горцы селений Маштада и Карата.

Сейчас сооружаются новые электростанции в селениях Хучни и Ерси, Табасаранского района, в сел. Гилиб, Чародинского района, и в сел. Лучек, Рутульского района.

Трудящиеся Дагестана изучают книгу товарища Сталина „О Великой Отечественной войне Советского Союза"

РУТУЛ. (Наш корр.). С большим воодушевлением начали изучение книги товарища Сталина в колхозах Рутульского района.

Во всех учреждениях районного центра организованы кружки по изучению исторических сталинских документов.

На-днях для самостоятельно изучающих книгу товарища Сталина прочитана первая лекция на тему «Выступление по радио Председателя Государственного Комитета Обороны товарища Сталина 3 июля 1941 года». Лекцию читал лектор райкома ВКП(б) тов. Букаров.

Хорошо организовали изучение книги товарища Сталина в колхозе им. Ворошилова, сел. Рутул. Здесь в кружках занимаются 270 человек.

Активно взялись за изучение книги товарища Сталина «О Великой Отечественной войне Советского Союза» в колхозах им. Микояна, им. Тельмана. Здесь 100 колхозников изучают книгу товарища Сталина.

В районном парткабинете проводятся постоянные консультации в помощь изучающим книгу товарища Сталина.

* * *

Колхозники селения Ерси, Табасаранского района, приступили к изучению книги товарища Сталина «О Великой Отечественной войне Советского Союза». Проведено собрание колхозников, организованы кружки, проведены первые занятия. В кружках занимаются 40 человек. Кроме того, 10 человек самостоятельно изучают книгу товарища Сталина.

Партийная организация наметила план лекций для изучающих книгу товарища Сталина в кружках и самостоятельно.

Т. БАБАЕВ.
Секретарь первичной парторганизации.

* * *

ХИВ. (Наш корр.). Состоялось собрание районного партийного актива. Доклад о задачах партийной организации в связи с выходом книги товарища Сталина сделал секретарь райкома ВКП(б) тов. Азизов.

Партийно-советский и комсомольский актив уже приступил к самостоятельному изучению книги товарища Сталина. В 31 колхозе начали работать кружки, которыми охвачено 700 человек. Бюро райкома партии утвердило руководителей кружков, наметило конкретные мероприятия по оказанию помощи самостоятельно изучающим книгу товарища Сталина. В парткабинете организована постоянная консультация для руководителей кружков и самостоятельно изучающих книгу. Консультантами утверждены секретари райкома партии.

* * *

КУМУХ. (Наш корр.). Собрание районного партийного актива обсудило вопрос об изучении книги товарища Сталина «О Великой Отечественной войне Советского Союза». Этому же вопросу было посвящено и прошедшее на-днях собрание комсомольского актива района.

В районе организовано 47 кружков по изучению книги товарища Сталина. Заниматься в кружках из'явили желание 1.045 человек. Кружками руководят лучшие пропагандисты.

Во многих кружках уже прошли первые занятия. В селении Хулисма, где кружком руководит директор неполной средней школы тов. Омаров, уже состоялись два занятия по первой теме книги. В кружке работников суда и прокуратуры состоялось занятие по первой теме. Райком партии созывает на-днях семинар руководителей кружков.

Более 100 человек изучают книгу товарища Сталина самостоятельно. В помощь им парткабинет организовал лекции, консультации, специальную выставку литературы.

МЕДВЕЖЬЯ УСЛУГА

Предупреждения конюха были оставлены без внимания. Руководители колхоза им. Орджоникидзе наотрез отказались ремонтировать конюшню — «год, авось, еще простоит».

Так в зиму прошлого года колхозные лошади были поставлены в разрушенную конюшню. И в одну из январских ночей конюшня, как и следовало ожидать, рухнула. Под обломками погибло 29 рабочих лошадей, в том числе 22 жеребых матки.

Подошла пора весенних полевых работ. В колхозе создалось исключительно напряженное положение с рабочим тяглом. Можно было привлечь к полевым работам малопродуктивных коров колхоза и колхозников. Однако правление колхоза избрало более легкий путь. Руководители колхоза обратились за помощью в районные организации. И помощь была оказана.

16 июня райком ВКП(б) и исполком районного Совета депутатов трудящихся, вопреки всем существующим законам, специальным постановлением обязали колхоз им. Коминтерна передать колхозу им. Орджоникидзе 18 рабочих быков сроком на один месяц. Руководители районных организаций не задумывались над тем, что такая помощь потворствует бездельникам и может способствовать только дальнейшему ухудшению ухода за скотом в колхозе им. Орджоникидзе.

Председатель правления колхоза им. Коминтерна тов. Келяв Джангишиев в райкоме партии и райисполкоме горячо доказывал незаконность вынесенного постановления, что они самым грубейшим образом нарушают сталинский устав сельскохозяйственной артели. Но все доводы Джангишиева остались втуне. Ему предложили немедленно выполнить решение и крепко предупредили, что если он не подчинится, то пусть пеняет на себя...

Через несколько дней в колхоз им. Коминтерна пришли люди из колхоза им. Орджоникидзе и взяли 18 рабочих волов.

Если в колхозе им. Орджоникидзе плохо ухаживают за своим рабочим скотом, то не трудно было догадаться, в каком положении очутится вскоре скот соседей. Быки впрягались в неподогнанную упряжь и ярма. Ездили на них сегодня один, завтра другой, послезавтра третий. Персональной ответственности за уход никто не нес.

Прошел месяц. Председатель колхоза им. Коминтерна тов. Джангишиев пришел забирать быков своей артели. К этому времени быков уже трудно было узнать, они отощали и едва передвигали ноги. Джангишиеву быков не возвратили. Уполномоченный райкома партии, заместитель председателя райисполкома тов. Дурниязов, прикрепленный к колхозу им. Орджоникидзе, настоял, чтобы быки были оставлены еще на один месяц, на время уборки.

Только недавно колхозу им. Коминтерна удалось, наконец, получить своих быков из артели им. Орджоникидзе. Ветеринарный врач тов. Николенко составил акт о состоянии возвращенного тягла. Из 18 рабочих быков оказались пригодными к работе только 4. А остальных нужно было немедленно поставить на усиленный подкорм и длительный (до 1,5 месяца) отдых.

Понес ли кто-либо наказание за такое преступное отношение к рабочему тяглу? Нет. В Карабудахкенте это не принято. И неудивительно поэтому, что в большинстве колхозов района по 5-6 голов рабочего скота освобождены сейчас от работы из-за различного рода повреждений, истощения и т. д. В значительной части карабудахкентских колхозов падеж лошадей, яловость маточного конского поголовья стали обычным явлением.

Да что говорить о колхозах, если уход за конским поголовьем поставлен не лучше и в районных организациях. Не так давно пала лошадь райкома партии, погибли две лошади райфинотдела, утонула лошадь райпрокурора. Как же после этого привлекать к уголовной ответственности лиц, виновных в преступно-небрежном отношении к лошадям, повлекшим за собой гибель или потерю работоспособности лошади? У самих-то, ведь, дела не лучше!

К. КРОХМАН.

(Наш спец. корр.).

По Дагестану

✠ Небывало высокий урожай слив и персиков собирает в этом году совхоз им. Герейханова. Первые партии слив и персиков отправлены для переработки на касумкентский и дербентский консервные заводы.

✠ Досрочно завершили выполнение плана третьего квартала колхозники рыбацких колхозов, обслуживаемых Дагестанской моторно-рыболовной станцией. Сверх задания добыто 3.300 пудов рыбы.

✠ Строительство нового зернохранилища емкостью в 400 центнеров началось в первых числах августа в сел. Акуша. Уже закончены каменные работы, заложены оконные и дверные рамы.

✠ 18. 500 томов художественной литературы собрали комсомольцы и молодежь республики для бойцов Красной Армии. Книги отправлены на фронт и в подшефные госпитали.

✠ Картофель под зиму посадили впервые в Дагестане дербентские колхозы «Красный флаг», «Знамя Ленина», «Оборона страны» и «Большевик». Посадки производились в декабре прошлого года. С гектара собрано по 7-8 тонн при задании 5,5 тонны. После яровизации этот картофель был вновь посажен. Осенью колхозы снимут второй урожай.

✠ 80.000 рублей кредита на капитальный ремонт индивидуального жилищного фонда выдает в текущем году Дагкомбанк рабочим и служащим республики. Из этой суммы трудящиеся Махач-Кала получат 40.000 рублей. Ссуда выдается сроком на 3 года.

✠ Новую водяную мельницу с суточным помолом трех тонн зерна построил в этом году колхоз «Ударник», сел. Уллу-Гатаг, Касумкентского района. Мельница обслуживает также нужды соседних колхозов.

✠ 1.969 сандружинниц и 624 медсестры подготовлены за время войны организациями общества Красный Крест. Многие из них ушли в Действующую армию. Сейчас готовятся еще 100 медсестер.

✠ В связи с большим привозом в Касумкенте наблюдается резкое снижение цен на сельскохозяйственные продукты. Цены на сливочное масло снизились по сравнению с прошлым месяцем на 25 проц., на яйца — на 18 проц., на пшеницу — на 20 проц.

✠ Концерт в Н-ском госпитале дала на-днях группа художественной самодеятельности клуба моряков. Бойцы и командиры горячо поблагодарили участников концерта.

Газета застряла на почте...

Вчера редакция «Дагестанской правды» провела проверку доставки газеты читателям, учреждениям, предприятиям города Махач-Кала.

Номер «Дагестанской правды» за 28 августа начал печататься в 7 часов утра. К 8 часам 25 минутам весь тираж был уже отпечатан. Союзпечать и Махачкалинская городская контора связи могли с первой же утренней разноской почты доставить газету подписчикам, учреждениям, предприятиям, библиотекам.

Между тем, только в 9 часов утра, по требованию редакции, в типографию прибыла машина связи и взяла весь тираж газеты. В 9 часов 10 минут газета поступила в отдел доставки и опоздала к утренней разноске почты. Почтальоны уже разошлись. Газету оставили до второй разноски (12 часов дня). В киосках на Буйнакской улице газеты к 12 часам дня не было, и только после вмешательства редакции она появилась в продаже.

Отдельные учреждения и предприятия города (порт, консервный завод, Пушкинская библиотека и др.) получили газету только к концу дня, но многие и к этому времени газету еще не имели. На Госшвейфабрике нам сообщили, что газета им доставляется как правило на следующий день, хотя почтовое отделение находится рядом с фабрикой.

Так 28 августа по вине Союзпечати газета проделала путь от типографии до читателя за несколько часов, а то и целые сутки. А как же тогда в районах? Когда здесь получит читатель газету?...

Все эти факты говорят о неудовлетворительной организации доставки газет, о том, что газеты сплошь и рядом залеживаются на почте. Союзпечать (управляющий тов. Ветрова) плохо заботится о том, чтобы газета быстрее доходила до трудящихся.

Начальник Управления связи тов. Тарасов должен навести большевистский порядок в органах Союзпечати.

По следам материалов „Дагестанской правды"

„Беречь социалистическую собственность, как зеницу ока"

Под таким заголовком в «Дагестанской правде» 10 июля была напечатана передовая статья, в которой сообщались факты расхищения и разбазаривания колхозного имущества в Агульском районе.

Бюро Агульского райкома ВКП(б), обсудив передовую статью «Дагестанской правды», признало правильной критику райкома ВКП(б) и райисполкома по вопросам борьбы с расхищением колхозной собственности.

Бюро райкома указало заведующему райзо тов. Казиеву на имеющиеся факты расхищения и разбазаривания колхозного имущества и на несвоевременное представление материалов судебным органам на растратчиков и расхитителей.

Указано также райпрокурору тов. Курбанову на отсутствие с его стороны оперативности в разборе дел и затяжке оформления материалов на виновников разбазаривания и расхищения колхозной собственности.

Бюро райкома ВКП(б) наметило практические мероприятия по борьбе с хищениями колхозной собственности в колхозах района.

ЗА РУБЕЖОМ

Признание правительствами Англии, США и Китая Французского Комитета Национального Освобождения

ЛОНДОН, 26 августа. (ТАСС). Английское министерство информации передает, что 26 августа Французскому Комитету Национального Освобождения был вручен меморандум о признании правительством Англии Французского Комитета Национального Освобождения.

НЬЮ-ЙОРК, 26 августа. (ТАСС). Опубликована декларация Рузвельта, которая содержит признание правительством США Французского Комитета Национального Освобождения.

ЛОНДОН, 27 августа. (ТАСС). Как передает агентство Рейтер, Китай признал Французский Комитет Национального Освобождения.

* * *

Налет английской авиации на Нюрнберг

ЛОНДОН, 28 августа. (ТАСС) Как передает министерство авиации, в ночь на 28 августа английские бомбардировщики совершили весьма ожесточенный налет на Нюрнберг. Другие соединения авиации атаковали различные об'екты в Руре, железнодорожные об'екты и аэродромы противника во Франции, Голландии и Бельгии. Из всех этих операций на свои базы не вернулось 33 бомбардировщика.

Произведенный в ночь на 28 августа налет на Нюрнберг является 8-ым по счету. Предыдущий налет был совершен 10 августа, когда на имеющиеся в городе об'екты было сброшено 1.500 тонн бомб. В Нюрнберге имеются многочисленные заводы по производству танков, военных грузовиков, авиационных двигателей и электрического оборудования.

* * *

Действия морских сил союзников в водах Италии

ЛОНДОН, 28 августа. (ТАСС). По сообщению штаба союзных войск в Северной Африке, в ночь на 25 августа английские морские силы подвергли обстрелу железную дорогу и мосты вблизи Локри, примерно в 20 милях к северо-востоку от мыса Спартивенто. Береговые батареи открыли огонь, однако не причинили ущерба английским кораблям. 25 августа, во второй половине дня, английский крейсер подверг обстрелу вражеские позиции на побережье Калабрии, у южного берега Мессинского пролива.

* * *

СТОЛКНОВЕНИЯ МЕЖДУ НЕМЕЦКОЙ ПОЛИЦИЕЙ И ФРАНЦУЗСКИМИ ПАТРИОТАМИ

ЖЕНЕВА, 28 августа. (ТАСС). По сообщению печати, в районе Севенских гор на юге Франции произошло столкновение между лавалевской полицией, поддержанной войсками оккупантов, и группой французских патриотов, уклонившихся от мобилизации на принудительные работы в Германии. По имеющимся сведениям, ранено около 100 французов, примерно столько же заключено в тюрьму.

В городах Юго-Восточной Франции положение со снабжением населения хлебом стало настолько критическим, что на почве голода здесь также происходят волнения и стычки населения с полицией.

Специальный выпуск кинохроники „Приговор народа"

В кинотеатрах Дагестана началось демонстрирование специального выпуска кинохроники «Приговор народа», посвященного судебному процессу по делу о зверствах немецко-фашистских захватчиков и их пособников на территории гор. Краснодара и Краснодарского края в период их временной оккупации.

* * *

Путевки на курорт инвалидам Отечественной войны

Наркомсобес ДАССР послал в августе на курорты 180 инвалидов Отечественной войны. Срок каждой путевки — 45 дней. 134 человека направлены в Пятигорск, 18 — в Сочи—Мацесту.

Несколько сот инвалидов Отечественной войны будут отправлены на курорты в сентябре и октябре.

* * *

ПОПРАВКА

При приеме по радио постановления СНК СССР И ЦК ВКП(б) «О неотложных мерах по восстановлению хозяйства в районах, освобожденных от немецкой оккупации» («Дагестанская правда» за 24 августа), вкралась неточность.

В IV разделе конец 6-го п. следует читать «...освобожденных от немецкой оккупации». После пункта 6 следует пропущенный п. 7:

«7. Освободить колхозы от сдачи государству в 1943 г. мяса, молока и шерсти в районах, освобожденных от немецкой оккупации после 1 июля 1943 года».

* * *

ИЗВЕЩЕНИЕ

31 августа, в 7 час. веч., в парткабинете горкома ВКП(б) состоится очередной семинар агитаторов и руководителей агитколлективов на тему: «Героическая оборона Одессы, Севастополя, Ленинграда, Сталинграда». Читает т. Коржева.

Зам. ответственного редактора
В. ПУТЕРБРОТ.

ОБ'ЯВЛЕНИЯ

ДАГГОСТЕАТР
29 августа
КОНЦЕРТ
МОСКОВСКОГО АНСАМБЛЯ
ЦЫГАНСКОЙ ПЕСНИ И ПЛЯСКИ
в составе 22 человек.
Начало в 8 ч. 30 м. вечера.
Билеты продаются.

КИНОТЕАТР
„ТЕМП" СЕГОДНЯ
демонстрируется новый
американский кинофильм
„В СТАРОМ ЧИКАГО"

ТРЕБУЮТСЯ:

Мясокомбинату—слесарь-механик, желательно знакомый с электроделом. Обращаться к техноруку.

Тресту Мангишлакуголь — главные, старшие, рядовые бухгалтера и счетоводы. Принятые обеспечиваются квартирой, отоплением, освещением, столовой. Обращаться по адресу: ул. Герцена, 22.

БОЛЬШЕ ВНИМАНИЯ РАЗВИТИЮ МЕСТНОЙ, РАЙОННОЙ И ГОРОДСКОЙ ПРОМЫШЛЕННОСТИ

★

И. ЕВСЕЕВ
заместитель Председателя Совнаркома ДАССР.

★

Совнарком Союза ССР и ЦК ВКП(б) в своем постановлении от 9 января 1941 года «О мероприятиях по увеличению производства товаров ширпотреба и продовольствия из местного сырья» отметили, что в ряде республик развитие производства товаров широкого потребления отстает от запросов населения. Партия и правительство указывали на совершенно недостаточный об'ем производства таких товаров повседневного обихода и сельскохозяйственного инвентаря, как телеги, хода, гончарные изделия, кирпич, черепица, мебель, металлоизделия, производство которых на основе местных сырьевых ресурсов могло быть налажено в масштабах, удовлетворяющих потребность того или иного района.

СНК СССР и ЦК ВКП(б) дали широкие права районным и городским исполнительным комитетам в реализации продукции, вырабатываемой предприятиями районного и городского подчинения; была создана непосредственная финансовая заинтересованность местных Советов в развитии местной, районной и городской промышленности.

Если и до войны развитие местной промышленности на основе максимального использования местных сырьевых ресурсов имело огромное хозяйственное значение, так как ликвидировало ненужные железнодорожные перевозки между отдельными областями и республиками,—то в обстановке Отечественной войны развитие промышленности, производящей товары широкого потребления из местного сырья, приобретает огромное военно-политическое значение. Всем известно, что крупная промышленность, производившая значительную часть товаров ширпотреба, в настоящее время обслуживает фронт. Поэтому задача удовлетворения повседневных нужд населения как в товарах широкого потребления, так и в бытовом обслуживании ложится в основном на местную промышленность и промысловую кооперацию.

Между тем руководители ряда районных и городских исполкомов недооценили важности и значения выпуска предметов широкого потребления, не проявляют достаточной инициативы и настойчивости в выполнении производственных планов и не принимают необходимых мер к использованию богатейших местных сырьевых ресурсов и отходов промышленности.

Некоторые райпищекомбинаты и артели, в погоне за выполнением планов в денежном выражении, совершенно игнорируют ассортимент продукции, особенно такой, на которую имеется большой спрос: мыло, спички, ремонт обуви, новая обувь, ложки, ножи, арбы, известь, гребни, расчески и т. д. В других районах эти комбинаты и артели по своему об'ему и по ассортименту выпускаемой продукции настолько слабо развиты, что не играют почти никакой роли в товарообороте районов.

Вопросами качества продукции, выпускаемой районной и местной промышленностью, исполкомы совершенно не занимаются, в результате чего качество продукции остается неудовлетворительным.

План первого полугодия местной промышленностью и промысловой кооперацией Дагестана выполнен по выпуску валовой продукции на 99,9 процента, из них по промышленности, расположенной в городах, — на 103,6 и в районах — на 76,4 процента.

Районная промышленность наркомата местной промышленности выполнила план первого полугодия по валовой продукции на 81,1 проц. Из 18 районных предприятий выполнили полугодовой план только 3 — Махачкалинский и Буйнакский горпромкомбинаты и Кахибский райпромкомбинат.

Самое последнее место по выполнению плана занимает Хунзахский кирпично-черепичный завод, выполнивший план только на 10 процентов. Недалеко от него ушел и Кайтагский райпромкомбинат, выполнивший план на 10,3 процента. Ботлихский райпромкомбинат выполнил план на 20,7 процента, Казбековский — на 18,8 процента, Кулинский — на 20,6 процента. Докузпаринский райпромкомбинат по существу простоял все полугодие.

Если проанализировать сырьевые возможности отдельных районов, то видно, что райпромкомбинаты не выполняют плана и не расширяют ассортимента изделий исключительно из-за безрукости и неумения использовать местное сырье.

Возьмем для примера Акушинский район. За первое полугодие здесь выпущено продукции в неизменных ценах на 69,1 тысячи рублей. Каменноугольный рудник, имеющий достаточно мощные запасы угля для удовлетворения не только потребностей Акушинского района, но и призванный обслуживать ряд соседних, безлесных районов (Лакский, Кулинский, Левашинский), бездействует. Торфяное месторождение не используется. Здесь, правда, было добыто 700 тонн, но из-за того, что торф не был своевременно высушен и убран, его размыло дождем. Гончарное производство, которое находится в двух шагах от торфяного месторождения, не работает из-за отсутствия топлива.

В этом районе имеются сапожная и швейная мастерские, но их нельзя даже назвать государственными предприятиями, так как большинство заказов, проходящих через эти мастерские, принимается самими рабочими, и деньги получают непосредственно сами работающие. Никакого учета и отчетности нет. Тем не менее здесь имеются директор, заведующий производством, бухгалтер и ряд других лиц, которые преспокойно получают зарплату. Исполком райсовета, вместо того, чтобы заняться по-настоящему своими предприятиями и использовать сырьевые ресурсы района, занимает позицию постороннего наблюдателя.

Райпромкомбинат Докузпаринского района состоит из кузнечного цеха, в котором работают 4 человека, сапожного цеха, где работает 1 человек, парикмахерской с одним мастером и одним кассиром. Руководители района считают, что они создали местную промышленность и могут этим ограничить свою деятельность.

Кахибский райпромкомбинат, выполнивший полугодовое задание на 148,9 процента, выпустил продукции на 43,6 тысячи рублей. Этот комбинат имеет всего 23 рабочих и 12 человек административно-управленческого персонала, причем имеются директор, заместитель директора, технорук, бухгалтер, счетовод, кассиры, зав. складами и т. д., они могут проесть всю выручку комбината.

Известно, что Кахибский район является животноводческим. Как в колхозах, так и у колхозников имеются, после выполнения обязательств по госпоставкам, значительные излишки. Поэтому район имеет все необходимое для широкого развертывания переработки этого сырья и организации ремонта обуви с тем, чтобы обеспечить потребность всего населения. По закону райпромкомбинат может брать на переработку как от колхозов, так и колхозников, выполнивших свои обязательства перед государством, шерсть и кожи с оставлением части переработанной кожи в распоряжении комбината. Из этой кожи можно было бы вырабатывать мягкие и жесткие кожтовары, которые могут и должны пойти на изготовление новой и ремонт старой обуви. Однако председатель Кахибского райисполкома тов. Мачиев этим мало интересуется. В виду того, что в сел. Голотль создана сапожная мастерская по ремонту обуви, в которой работают 4 человека, он, очевидно, считает, что это вполне достаточно для района и обеспечивает потребности всего населения.

Транспорт лимитирует работу ряда колхозов, особенно горных районов. Поэтому развертывание сети мастерских по ремонту арб, а также по изготовлению новых арб имеет особо важное значение. Несмотря на это, в ряде горных районов, в том числе и Кахибском, не уделяют должного внимания организации производства арб.

Имеется райпромкомбинат и в Казбековском районе. В течение полугода директор получал 650 и технорук 600 рублей в месяц. Есть здесь и другой административно-управленческий персонал, месячная зарплата которого составляет 12.900 рублей. А производственный персонал комбината состоял из трех рабочих, которые выпустили продукции при максимальных отпускных ценах не больше, чем на 10 тысяч рублей. Таким образом, управление комбината систематически проедает все то, что вырабатывают рабочие, и для получения зарплаты продает основные производственные фонды предприятия. А ведь комбинат находится в районе, наиболее богатом лесом, имеющем значительные сырьевые возможности в виде кожевенного сырья, имеющем мастеров по обозостроению, деревообработке, переработке кож, ремонту обуви, мастериц по пошивке одежды и шуб. Кроме того, район изобилует дикорастущими плодами и ягодами.

29 марта с. г. исполком Казбековского райсовета принял решение о работе райпищекомбината. Исполком отметил, что план 1942 года был выполнен только на 5,4 процента. В постановлении указано, что в комбинате совершенно отсутствуют учет и отчетность, в результате чего отпущенные для производственных целей керосин, химикаты, мука и некоторые другие материалы присвоены. За январь—март 1943 года рабочим не выдан хлеб, в то время как директор комбината получил для рабочих 104 килограмма хлеба и присвоил его. И после всего этого исполком предупреждает директора комбината Юсупова, что «в случае дальнейшего присвоения и кражи к нему будут применены меры взыскания». Поистине сердобольный исполком!

В этом постановлении, а также в последующих постановлениях, исполком намечал организацию ряда мастерских, установил сроки их пуска, намечал планы выпуска продукции ширпотреба, но за выполнением своих же решений не следил.

Пора понять, что военная обстановка требует иного отношения к разрешению вопросов, связанных с развитием районной и городской промышленности, к разворачиванию производства товаров широкого потребления, к улучшению обслуживания бытовых нужд населения. Не используя сырьевых ресурсов, которые имеются в нашем распоряжении, мы лишаем население тех товаров и услуг, которые оно вправе получить от промышленности и требовать от руководителей местных органов советской власти.

Особое внимание нужно уделить качеству обслуживания населения ремонтными мастерскими по ремонту обуви, одежды и другому бытовому ремонту. Во-первых, сеть этих мастерских очень слабо развита. Во-вторых, в результате ослабления контроля со стороны руководителей, качество работы мастерских плохое, имеются многочисленные, вполне справедливые нарекания трудящихся.

Наркоматы и Управление промкооперации, а также исполкомы городских и районных Советов должны немедленно принять меры к расширению сети ремонтных мастерских, улучшению качества выполняемых работ и к наведению в них надлежащего порядка.

Наша республика имеет огромные возможности для развития местной, районной и городской промышленности. Все дело за тем, чтобы эти возможности были эффективно использованы.

Адрес редакции и издательства: Махач-Кала, Пушкинская, 6.Телефоны: зам. ответ. редактора и отдел партийной жизни — 1-05, ответ. секретаря и промышленно-транспортный отдел — 8-04, общий — 3-22, отделов: военно-оборонного — 2-48, сельскохозяйственного — 7-83, писем и рабселькоров — 9-80, выпускающего — 8-44, издательства — 1-87, отдела об'явлений и заказов — 2-11.

С—3556.

Типография издательства «Дагестанская правда».

Заказ № 295.

Пролетарии всех стран, соединяйтесь!

ДАГЕСТАНСКАЯ ПРАВДА

№ 175 (6441)
ВТОРНИК
31
АВГУСТА
1943 г.
Цена 20 к.

Орган Дагестанского Обкома, Махачкалинского Горкома ВКП(б) и Верховного Совета ДАССР

Вчера, 30 августа, войска Южного фронта в результате ожесточенных боев разгромили таганрогскую группировку немцев и овладели городом Таганрог.

Доблестным войскам, освободившим Ростовскую область и город Таганрог,—слава!

ПРИКАЗ

Верховного Главнокомандующего

Генерал-полковнику ТОЛБУХИНУ

Войска Южного фронта в результате ожесточенных боев разгромили таганрогскую группировку немцев и сегодня, 30 августа, овладели городом ТАГАНРОГ.

Эта новая победа, одержанная нашими войсками на юге, достигнута в результате смелого маневра конных и механизированных соединений, прорвавшихся в тыл вражеских войск.

В результате проведенной операции наши войска полностью освободили Ростовскую область от немецких захватчиков.

В боях за освобождение Ростовской области и города Таганрога отличились кубанские казаки-кавалеристы гвардии генерал-лейтенанта Кириченко, танкисты-сталинградцы гвардии генерал-лейтенанта танковых войск Танасчишина, войска генерал-лейтенанта Цветаева, генерал-лейтенанта Захарова, генерал-лейтенанта Герасименко, генерал-лейтенанта Хоменко и летчики генерал-лейтенанта авиации Хрюкина.

В ознаменование освобождения Ростовской области и города Таганрога присвоить наименование „Таганрогских“:

130 стрелковой дивизии,

416 стрелковой дивизии, состоящей из азербайджанцев, и впредь именовать эти дивизии:

130 Таганрогская стрелковая дивизия,

416 Таганрогская стрелковая дивизия.

В честь победы под Таганрогом сегодня, 30 августа, в 19 часов 30 минут столица нашей Родины Москва салютует нашим доблестным войскам, освободившим Ростовскую область и город Таганрог,—двенадцатью артиллерийскими залпами из 124 орудий.

За отличные боевые действия об'являю благодарность всем руководимым Вами войскам, участвовавшим в операции по освобождению Ростовской области и города Таганрога, и в первую очередь:

130 Таганрогской стрелковой дивизии полковника Сычева,
416 Таганрогской стрелковой дивизии полковника Сызранова,
15 механизированной бригаде майора Татирова,
6 Гвардейской танковой бригаде подполковника Жидкова,
32 Гвардейской танковой бригаде полковника Гриневич,
4 механизированной бригаде подполковника Епанщина,
9 Гвардейской кубанской кавалерийской дивизии генерал-майора Тутаринова,
30 кавалерийской дивизии генерал-майора Головского,
31 Гвардейскому стрелковому корпусу генерал-майора Утвенко,
Гвардейским пулеметно-артиллерийским батальонам 1 укрепленного района полковника Саксеева,
2 Гвардейской артиллерийской дивизии полковника Алексеева,
236 истребительной авиационной дивизии полковника Кудряшева,
270 бомбардировочной авиационной дивизии полковника Чучева,
9 Гвардейскому истребительному авиационному полку подполковника Морозова,
31 Гвардейскому истребительному авиационному полку майора Еремина.

Вечная слава героям, павшим в борьбе за свободу нашей Родины.
Смерть немецким оккупантам!

Верховный Главнокомандующий
Маршал Советского Союза И. СТАЛИН

30 августа 1943 г.

В ЧЕСТЬ ПОБЕДЫ ПОД ТАГАНРОГОМ

Самоотверженный труд на полях будет нашим ответом фронтовикам

ДЫЛЫМ, 30 августа. (Наш спец. корр.). Радостная весть об освобождении от немецких захватчиков города Таганрога и всей Ростовской области быстро облетела все сакли селения Дылым. Во время передачи по радио приказа товарища Сталина у репродукторов собрались многие колхозники и колхозницы, возвращавшиеся с полевых работ. Кругом слышатся восторженные восклицания. Радостно возбужденные люди поздравляют друг друга с новой славной победой Красной Армии.

Бригадир колхоза им. Кирова Заидов Алимирза, прослушав приказ Верховного Главнокомандующего, заявил:

—Сегодня моя бригада решила, по примеру табасаранцев, стать на сталинскую вахту. Самоотверженный труд на полях будет нашим ответом на победоносное наступление Красной Армии. В дни сталинской вахты мы досрочно закончим третью прополку картофеля и поможем пятой бригаде побыстрее закончить уборку зерновых.

— Мое звено, — заявила лучшая звеньевая колхоза им. Кирова Эшамаева Айда, — изо дня в день выполняет задание на 150 процентов. Становясь на сталинскую вахту, мы обязались ежедневно выполнять задание не менее чем на 220 процентов. Мы понимаем, что только самоотверженный труд может быть достойным ответом бойцов тыла на успехи фронтовиков.

1 сентября на сталинскую вахту, по призыву табасаранцев, становятся все колхозники и колхозницы сельхозартели им. Кирова.

Кировцы, воодушевленные победами Красной Армии, дали слово к 5 сентября полностью рассчитаться с государством по всем видам поставок, в ближайшие дни закончить уборку зерновых и обмолот, организованно, в лучшие агротехнические сроки провести осенний сев.

Клятва, претворенная в дело

Взят Таганрог!

Из уст в уста передавалась эта весть. К началу смены не было уже человека, который не знал бы о новом успехе Красной Армии. В цехе, где начальником тов. Неймарк (завод им. Магомеда Гаджиева) состоялась беседа. Производственный под'ем рабочих принял вполне определенные, конкретные формы. Станочники тт. Журкин, Щебленская, Дадонкин, Высоцкая, Якубальжец, Кисель, Петушков, Давыдов, обслуживавшие по одному станку, решили ознаменовать освобождение Ростовской области и города Таганрога переходом на двухстаночное обслуживание. Разойдясь после беседы, каждый из них стал за 2 станка.

С большим под'емом прошел митинг в цехе, где начальником тов. Почекаев. Рабочие горячо поддержали начальника смены тов. Нюхвиста, заявившего:

— Мы перевыполняем сейчас задание. Дадим клятву с сегодняшнего дня работать еще лучше.

С этой клятвой каждый стал за свой станок. Клятва претворялась в десятки деталей, изготовленных сверх плана. За первые два часа смена выполнила часовой график на 130 процентов.

ОТ СОВЕТСКОГО ИНФОРМБЮРО

ОПЕРАТИВНАЯ СВОДКА ЗА 29 АВГУСТА

В течение 29 августа наши войска, наступающие западнее и южнее ХАРЬКОВА, продвинулись вперед от 6 до 12 километров и заняли свыше 50 населенных пунктов, в том числе город и железнодорожный узел ЛЮБОТИН.

В районе южнее БРЯНСКА наши войска продолжали развивать наступление и, продвинувшись на отдельных участках от 7 до 15 километров, заняли свыше 40 населенных пунктов.

В ДОНБАССЕ, в районе юго-западнее ВОРОШИЛОВГРАДА, наши войска продолжали успешное продвижение.

На других участках фронта наши войска вели боевую разведку.

В течение 28 августа наши войска на всех фронтах подбили и уничтожили 110 немецких танков. В воздушных боях и огнем зенитной артиллерии сбито 82 самолета противника.

* * *

Западнее Харькова наши войска продолжали наступление и заняли ряд населенных пунктов, в том числе город и железнодорожный узел Люботин. Бойцы Н-ского соединения за день боев с противником уничтожили 600 немецких солдат и офицеров и 14 вражеских танков. На другом участке советские части продвинулись на 12 километров и овладели тремя сильно укрепленными пунктами немцев. Противник понес большие потери в людях и технике.

Южнее Харькова наши войска прорвали оборону противника и, продвигаясь вперед, заняли ряд населенных пунктов. В боях за эти пункты части Н-ского соединения истребили 1.200 гитлеровцев, подбили и сожгли 18 танков, уничтожили 24 орудия и захватили трофеи и пленных.

Наши летчики в воздушных боях сбили 15 немецких самолетов.

* * *

Южнее Брянска наши войска продолжали наступление и заняли свыше 40 населенных пунктов.

Западнее Севска части Н-ского соединения отбили 8, следовавших одна за другой, вражеских контратак. В этих боях уничтожено до 1.000 гитлеровцев. Измотав и обескровив противника, наши войска атаковали немцев, продвинулись вперед и заняли несколько населенных пунктов. Захвачены 22 орудия, 90 пулеметов, 500 автоматов, 5 продовольственных складов и 3 склада с боеприпасами.

Южнее Севска советские части продолжали развивать наступление и заняли 16 населенных пунктов. Бойцы Н-ской части после упорных боев захватили сильно укрепленный рубеж обороны противника, в боях за который уничтожено более 400 гитлеровцев. На соседнем участке рота немцев сложила оружие и сдалась в плен.

Советские летчики и зенитчики в течение дня сбили 34 самолета противника.

* * *

Юго-западнее Змиева наши войска продвинулись вперед и заняли несколько населенных пунктов. Немцы, цепляясь за промежуточные рубежи, оказывали сильное огневое сопротивление и неоднократно переходили в контратаки. Наши части отбили контратаки противника и истребили не менее батальона гитлеровцев. Советские бронебойщики и артиллеристы подбили и сожгли 22 немецких танка и 3 бронемашины. Захвачены у противника 17 орудий и склад боеприпасов.

* * *

В Донбассе, юго-западнее Ворошиловграда, части Н-ского соединения, продвигаясь вперед, громят живую силу и технику противника. По неполным данным, советские бойцы уничтожили более 2.000 вражеских солдат и офицеров, подбили и сожгли 26 танков, уничтожили 26 орудий и 80 автомашин. Захвачено много пленных и трофеев. На одном участке наши танкисты окружили и взяли в плен 127 солдат и офицеров противника во главе с командиром немецкого батальона.

* * *

На Ленинградском фронте наши снайперы уничтожили до 200 гитлеровцев. Артиллерийские и минометные подразделения разрушили 14 немецких дзотов, 3 наблюдательных пункта и несколько землянок. Разведчики Н-ской части произвели успешный ночной поиск, во время которого уничтожили несколько десятков немецких солдат и захватили пленных.

* * *

В Баренцовом море наша авиация потопила 2 немецких транспорта общим водоизмещением в 8.000 тонн и сторожевой корабль противника. В воздушных боях сбито 6 немецких самолетов.

В Черном море советские летчики потопили транспорт водоизмещением 6.000 тонн и сторожевой корабль противника.

В Азовском море наши летчики потопили 2 катера, буксир и баржу противника. Трем катерам и пяти баржам причинены серьезные повреждения.

* * *

Партизаны из отряда «Победа», действующего в Барановичской области, 8 августа обстреляли двигавшуюся по шоссе вражескую колонну и истребили 40 гитлеровцев. Связками гранат уничтожены 6 автомашин противника. Захвачены 4 пулемета, много винтовок и боеприпасов. Партизаны отряда «Октябрь» в течение месяца подорвали на минах 8 немецких воинских поездов, следовавших к линии фронта. Разбиты 6 паровозов, 11 платформ с танками и 30 вагонов с солдатами.

* * *

Немецкие военные власти распространяют в деревнях Гомельской области следующую листовку:

«Немецкое правительство разрешает вашей деревне **поселиться** в своих домах. Если ваши планы поставок масла, мяса, яиц, а также зерна и картофеля будут регулярно выполняться, обещаем вам спокойную жизнь и в будущем деревня не будет подвергаться бомбардировкам».

Листовка подписана речицким немецким окружным комиссаром и скреплена печатью.

Немецко-фашистские захватчики подвергают воздушным бомбардировкам мирные села Белоруссии. Крестьяне многих деревень, спасаясь от фашистских извергов, бросили насиженные места и скрываются в лесах. Теперь немецкие военные власти милостиво разрешили крестьянам вернуться в свои деревни, поселиться и проживать в своих собственных домах. Немецко-фашистские оккупанты обещают не подвергать деревни и села бомбардировкам, но взамен требуют выполнять новые поставки продовольствия. Иными словами, крестьянам предоставляется единственное право—батрачить на немцев и умирать с голоду. Однако фашистским мерзавцам не удастся запугать советских людей. В ответ на чудовищные злодеяния немцев советские патриоты с еще большей энергией будут вести борьбу с немецкими оккупантами.

ОПЕРАТИВНАЯ СВОДКА ЗА 30 АВГУСТА

Войска Южного фронта, в результате ожесточенных боев, разгромили таганрогскую группировку немцев и 30 августа овладели городом ТАГАНРОГ. Нашими войсками занято свыше 150 населенных пунктов и в том числе районные центры АНАСТАСИЕВКА, ФЕДОРОВКА, крупные узлы сопротивления ПОКРОВСКОЕ, ТРОИЦКОЕ, САМБЕК, ВАРЕНОВКА, НИКОЛАЕВКА, НООВО, ЛОМАКИНО, ВЕСЕЛО-ВОЗНЕСЕНКА, а также железнодорожная станция КУТЕЙНИКОВО. Таким образом, Ростовская область полностью освобождена от немецких захватчиков. Остатки частей разгромленной таганрогской группировки противника окружены нашими войсками и уничтожаются.

Наши войска, наступающие южнее БРЯНСКА, продвинулись вперед от 10 до 20 километров и заняли свыше 50 населенных пунктов.

В районе западнее и юго-западнее ХАРЬКОВА наши войска продолжали наступление и заняли несколько населенных пунктов.

В течение 29 августа наши войска на всех фронтах подбили и уничтожили 150 немецких танков. В воздушных боях и огнем зенитной артиллерии сбито 59 самолетов противника.

* * *

Войска Южного фронта, в результате ожесточенных боев, разгромили таганрогскую группировку немцев и сегодня овладели городом Таганрог. Несколько дней назад наши войска, заняв город Донецко-Амвросиевка, предприняли смелый маневр. Ломая упорное сопротивление противника, советские кавалерийские и механизированные соединения прорвались в тыл немецких войск. Наши войска, стремительно продвигаясь вперед, заняли свыше 150 населенных пунктов, в том числе районные центры Анастасиевка и Федоровка. Овладев населенным пунктом Весело-Вознесенка, наши войска вышли на побережье Азовского моря и завершили окружение таганрогской группировки противника. 30 августа войска Южного фронта решительным штурмом заняли город и порт Таганрог. В результате этой победы наших войск Ростовская область полностью освобождена от немецких захватчиков. Остатки частей разгромленной таганрогской группировки немцев уничтожаются нашими войсками.

* * *

Западнее Харькова наши войска продолжали наступление и заняли ряд населенных пунктов. Пытаясь приостановить продвижение советских войск, противник крупными силами танков и пехоты предпринял несколько ожесточенных контратак. Все контратаки гитлеровцев отбиты с большими для них потерями. За два дня боев на этом участке подбито и сожжено 36 немецких танков, разбито 160 автомашин с военными грузами и уничтожено до полка пехоты противника.

Южнее Харькова части Н-ского соединения продвинулись вперед и заняли несколько населенных пунктов. В боях за эти пункты уничтожено свыше 1.000 немецких солдат и офицеров. Нашими частями захвачено 10 исправных немецких танков, 20 орудий, много пулеметов и другие трофеи. Взято свыше 100 пленных.

Советские зенитчики и пехотинцы наносят немецкой авиации тяжелые потери. Зенитная батарея старшего лейтенанта Ильина в течение дня сбила 9 немецких бомбардировщиков. Зенитчики под командованием лейтенанта Козлова уничтожили 6 самолетов противника. Красноармеец Титов из противотанкового ружья сбил немецкий самолет. Лейтенант Притульский, сержант Казинский и красноармеец Романычев залпом из противотанковых ружей уничтожили пикирующий бомбардировщик противника.

* * *

Южнее Брянска наши войска продолжали наступление.

Западнее Севска немцы спешно подтянули свежие резервы и оказывают упорное сопротивление. Части Н-ского соединения отбили 17 контратак противника. В этих боях уничтожено свыше 2.000 вражеских солдат и офицеров, 9 танков, 8 самоходных и 16 полевых орудий противника. Захвачены трофеи, в числе которых 15 орудий, 80 пулеметов и 3 склада боеприпасов. Взяты пленные. Наши танкисты, действующие на соседнем участке, уничтожили 20 немецких танков, из них 9 танков типа «Тигр», 28 орудий разных калибров, 140 автомашин и повозок с грузами.

Южнее Севска части Н-ского соединения продвинулись вперед от 10 до 20 километров и освободили от немецких захватчиков свыше 50 населенных пунктов. Противник понес тяжелые потери в живой силе и технике. Захвачено у немцев 68 орудий, 250 пулеметов, 11 разных складов и другие трофеи.

* * *

Северо-восточнее Новороссийска артиллеристы и минометчики Н-ской части, обстреливая оборонительные сооружения противника, разрушили 9 вражеских дзотов, уничтожили 8 артиллерийских и минометных батарей. Истреблено до роты гитлеровцев.

* * *

Латвийский партизанский отряд заминировал шоссе, по которому противник перебрасывал войска. На расставленных минах взорвались 3 автомашины. Уничтожено 24 гитлеровца. Группа партизан этого же отряда пустила под откос немецкий воинский эшелон, следовавший к линии фронта. В результате крушения разбиты паровоз, 14 вагонов с боеприпасами и 6 классных вагонов с солдатами и офицерами.

* * *

Перешедший на сторону Красной Армии лейтенант 26 немецкой пехотной дивизии Иоганн Н. заявил: «Страшная сталинградская катастрофа подорвала веру в победу Германии. Нас уверяли, что немецкая армия летом 1943 года возьмет реванш за Сталинград. Этой надеждой мы и жили последние месяцы. Однако последовавшие затем события опрокинули и разрушили все наши планы. Июльское наступление немецкой армии провалилось. Наша дивизия вела тяжелые бои под Болховом, Орлом и Карачевом. Под нажимом советских войск мы непрерывно отступали, ежедневно неся огромные потери. В ротах осталось по 15-20 человек. Я долгое время был членом союза гитлеровской молодежи. Со школьной скамьи я верил, что немецкая армия создана для того, чтобы побеждать, и ей предстоит завоевать и покорить всю Европу. Последние бои меня многому научили. Положение безвыходное, и мы катимся в пропасть. Для Германии война уже проиграна, и, пока не поздно, надо сложить оружие. Зрело все обдумав, я покинул расположение роты и сдался в плен».

Москва салютует доблестным войскам, освободившим Таганрог

По приказу Верховного Главнокомандующего Маршала Советского Союза товарища Сталина вчера, 30 августа, столица нашей Родины Москва салютовала доблестным войскам, освободившим город Таганрог и завершившим освобождение всей Ростовской области от немецких захватчиков.

В 19 часов 30 минут грянул первый артиллерийский залп из 124 орудий, взвились в небо ракеты. Салют продолжался 3 минуты. 12 артиллерийских залпов производились с интервалами в 15 секунд.

Салют в честь освободителей Ростовской области и города Таганрога транслировался по радио. Его слушала вместе с Москвой вся страна.

(ТАСС).

УБОРКА — ТОТ ЖЕ ФРОНТ!

Ответим бойцам и офицерам доблестных Таганрогских дивизий завершением уборки урожая и выполнением плана хлебопоставок

В Совнаркоме ДАССР и Обкоме ВКП(б)

Об инициативе колхозников Табасаранского района

Совнарком ДАССР и Обком ВКП(б) одобрили инициативу колхозников Табасаранского района, об'явивших и ставших на сталинскую вахту по завершению уборки ранних зерновых и бобовых, обмолота, выполнения плана хлебопоставок и подготовки к осеннему севу.

Совнарком ДАССР и Обком ВКП(б) об'явили с 1 по 10 сентября в колхозах, совхозах, МТС республики сталинскую вахту по завершению уборки, обмолота, хлебопоставок и подготовке к осеннему севу.

Горрайкомам ВКП(б), исполкомам райгорсоветов предложено:

а) всемерно поддержать почин табасаранцев, обсудив их призыв на собраниях колхозников, рабочих МТС и совхозов и обеспечить активное участие в сталинской вахте всех колхозов, совхозов, МТС, всех колхозников и колхозниц, рабочих и работников МТС и совхозов;

б) привлечь к участию в сталинской вахте в помощь колхозам на уборке урожая служащих учреждений, домохозяек, учащихся 5-10 классов;

в) добиться, чтобы колхозники работали на полях от зари до зари и не уходили с поля, не выполнив нормы выработки;

г) организовать красные обозы с хлебом, беспрерывный поток зерна на заготпункты;

д) еще шире развернуть социалистическое соревнование между колхозами, полеводческими, тракторными, транспортными бригадами, машинистами молотилок, всеми колхозниками за быстрейшее завершение уборки, обмолота, хлебосдачи, подготовки к осеннему севу, за право быть занесенным на республиканскую Доску Почета, учрежденную в газете «Дагестанская правда»;

е) для лучшей организации уборочных работ и хлебопоставок направить всех сельских коммунистов, комсомольцев в полеводческие, тракторные, транспортные бригады;

ж) ежедневно информировать Обком ВКП(б) о ходе сталинской вахты в районе и результатах, достигнутых за день.

Обязать Обком ВЛКСМ (тов. Мусаева) принять все необходимые меры по активному участию комсомольцев и всей сельской молодежи в сталинской вахте, обеспечив их авангардную роль.

Предложить редакторам республиканских, районных газет, Даградиокомитету широко освещать в печати ход сталинской вахты, опыт передовиков уборки урожая, обмолота, хлебопоставок, подготовки к осеннему севу, резко критиковать отстающих.

Совнарком ДАССР и Обком ВКП(б) твердо уверены, что колхозы, совхозы и МТС, колхозники и колхозницы, рабочие и работницы МТС и совхозов, став на сталинскую вахту, резко повысят темпы уборки, обмолота и хлебосдачи и добьются, что в нашей республике не будет ни одного отстающего района, колхоза, МТС и совхоза по уборке урожая, хлебосдаче и подготовке к проведению осеннего сева.

Совнарком ДАССР и Обком ВКП(б) требуют от руководителей районов, сельсоветов и колхозов возглавить политическую и производственную активность колхозников и колхозниц, всех работников сельского хозяйства и стать подлинными организаторами борьбы за хлеб, за усиление помощи фронту, за скорейшую победу над врагом.

Становимся на сталинскую вахту

Колхозники нашей артели закончили жатву колосовых первыми в Левашинском районе. Хлеба на площади 274 га были скошены к 25 августа.

С первых же дней уборки мы приступили к возке снопов на тока и к обмолоту. Сейчас, примерно, пятая часть хлебов уже обмолочена.

Успешного проведения уборки мы добились благодаря тому, что в колхозе правильно организован труд, все колхозники принимают участие в работах. Не отстают также старики и дети.

Когда создалось напряженное положение с транспортом, колхозники пришли на помощь колхозу. Сейчас на подвозке снопов к токам, на перевозке зерна и других уборочных работах занято 30 лошадей колхозников.

Колхозники нашей артели горячо поддерживают предложение табасаранцев о проведении сталинской вахты завершения уборки урожая и подготовки к осеннему севу. Мы становимся на сталинскую вахту и берем на себя следующие обязательства:

к 15 сентября полностью закончить обмолот всех колосовых;

к 5 сентября закончить засыпку семенных фондов, очистку семян и доведение их до посевных кондиций;

к 15 сентября завершить подготовку почвы под сев озимых. Ремонт сельхозинвентаря уже закончен;

к 25 сентября закончить сев озимых на площади 225 га против 205 гектаров в прошлом году.

Колхозники сельхозартели имени Коминтерна, воодушевленные успешным наступлением Красной Армии на фронтах Отечественной войны, приложат все силы к тому, чтобы поддержать героическую борьбу красных воинов новыми успехами в труде.

М. ЧУНЧИЕВ — председатель правления колхоза, М. АЛИЕВ — секретарь колхозной партийной организации, М. ИБРАГИМОВ и А. РАБАДАНОВ — колхозные бригадиры.

90-летний колхозник Измайлов выработал 312 трудодней

Колхознику Измайлову Измаилу 90 лет. Он имеет уже законное право пользоваться заслуженным отдыхом. Но не таков дед Измаил, чтобы в военное время отсиживаться дома. Старик показывает пример дисциплинированности, самоотверженного труда.

Не менее двух норм в день — трудовой закон Измайлова. Он не ищет легкой работы: работает и на пахоте, и на уборке, и на поливе. В прошлом году тов. Измайлов выработал 500 трудодней и получил 200 пудов хлеба, много овощей. За 7 месяцев нынешнего года он выработал уже 312 трудодней.

Пять сыновей Измаила сражаются в рядах Красной Армии против гитлеровских захватчиков. Измаил помогает им гвардейским трудом в тылу.

Ш. ДНЕПРОВ.

Колхоз «Красное знамя»,
сел. Юхари-Стал,
Касумкентского района.

Дальнейшее расширение посевных площадей

В предстоящую осень многие колхозы Хивского района намечают значительное расширение посевных площадей. Колхоз им. 26 бакинских комиссаров решил, по примеру лакских колхозов, увеличить посевы на плоскостном кутане. Сейчас принимаются меры к раскорчевке шести гектаров на кутане «Пеликан».

Прикутанные посевы расширяют также колхозы им. Димитрова, им. Буденного, им. Тельмана, им. Горького и др. Часть колхозов в связи с этим уже направила на кутаны дополнительные группы колхозников.

Всего колхозы района решили расширить посевы хлебов на прикутанных хозяйствах на 161 гектар. Наряду с расширением посевов зерновых культур на плоскостных кутанах часть колхозов приступает к созданию на зимних кутанах постоянных животноводческих ферм.

На 300 гектаров расширят также хивские колхозы предстоящей осенью посевы в горах.

К. ЛИТВИНЕНКО.

ДОЖДИ И ЛОДЫРИ

ЛЕВАШИ, 30 августа. **(Наш спец. корр.).** Урожай хлебов на полях колхоза им. Ворошилова в два раза выше прошлогоднего. Колхозники рассказывают, что такого урожая здесь уже давно не бывало. К сожалению, уборка выращенного урожая проходит крайне неорганизованно.

Массовая косовица началась 8 августа. По рабочему плану косовицу нужно было закончить в 18 дней. Однако план сорван. За 18 дней колхоз скосил из 292 гектаров ржи только 119 гектаров, а из 63 га овса скошено лишь 10 гектаров. Судя по нынешним темпам косовицы, колхоз закончит уборку не ранее, чем через 2-3 недели.

Председатель правления колхоза Даитов Шахбан об'ясняет медленные темпы косовицы частыми дождями. В действительности дело не в дождях. В колхозе 273 трудоспособных колхозника и колхозницы да, кроме того, 40 подростков и 80 стариков. Если бы все люди выходили на работу и работали от зари до зари, можно было бы ежедневно скашивать не менее 20-25 гектаров. Но в том то и беда, что в колхозе очень слаба трудовая дисциплина. На работу обычно выходят лишь 140-160 человек. В 4-й бригаде 27 августа на работу вышло только 26 человек, т. е. менее половины закрепленных за бригадой. Такое же положение и в других бригадах. Потому-то колхоз и убирает в день 5-6 гектаров.

Хлеба уже перестояли, зерно начинает осыпаться, а многие колхозники считают возможным в эти дни не выходить на работу, раз'езжать по базарам. 28 августа в ауле Уллу-Ая был базарный день. Дороги, идущие в этот аул, были в этот день запружены подводами, пешеходами, верховыми. Все спешили на базар.

Базары в Левашинском районе проходят поочередно, в различные дни во многих аулах. И многие так называемые колхозники только и знают, что переезжают с одного базара на другой. Лодырей, дезорганизаторов колхозного производства, не привлекают к ответственности. В колхозе им. Ворошилова значительная часть колхозников не выполняет минимума трудодней, но ни одного из них правление не отдало под суд.

В колхозе не спешат и с молотьбой. Конная молотилка не отремонтирована. Правление колхоза даже не собирается ее ремонтировать, надеясь молотить только досками. Но и к такой молотьбе неизвестно когда приступят; во всяком случае подготовку токов еще не начинали.

Еще хуже организована уборка в колхозах им. Буйнакского, им. Куйбышева, им. Энгельса, им. Димитрова и других. В колхозе им. Куйбышева к 25 августа было убрано всего 62 гектара, а убирать надо 487 гектаров. В колхозе им. Буйнакского из 413 гектаров убрано лишь 85. Везде ссылаются на дожди.

Дожди в районе идут повсеместно. А вот в колхозе им. Коминтерна на них не жалуются. Здесь сумели привлечь к уборочным работам поголовно всех колхозников, включая стариков и подростков. И, несмотря на дожди, уже закончили косовицу и широко развернули молотьбу. Значит дело не в дождях!

К. КРОХМАН.

КОГДА НАЧНУТСЯ ГАСТРОЛИ ВОРОШИЛОВГРАДСКОГО ТЕАТРА?

Трудящиеся Махач-Кала с радостью узнали о приезде в столицу республики на продолжительные гастроли Ворошиловградского драматического театра, который известен как „высокохудожественный театральный коллектив.

22 августа театр в полном составе прибыл в Махач-Кала. Со дня на день зритель ожидал, когда поднимется занавес и на сцене оживут герои пьес Островского, Гольдони, Толстого, Симонова, Леонова и других драматургов. Но прошло около десяти дней, а гастроли не начались. И, как видно, еще нескоро начнутся.

В чем же дело? Почему театр не приступает к работе?

Виновно в этом Управление по делам искусств при Совнаркоме ДАССР, в частности тов. Ковалева, замещающая начальника Управления. Эта организация, ведающая вопросами искусства в республике, проявила безразличное отношение к гастролям Ворошиловградского театра.

О предстоящих гастролях Управление по делам искусств знало за месяц до приезда театра. Знало, но нисколько не беспокоилось о встрече коллектива. И когда артисты прибыли в город, то оказалось, что для них не подготовили ни одной комнаты. Прожив четыре дня в вагонах, артисты вместе с ценнейшим театральным имуществом — гардеробом, реквизитом, декорациями — оказались под открытым небом. Ковалева проявила бездушие, не разрешив артистам временно разместиться в театре. И только после вмешательства горкома ВКП(б) артисты и имущество временно размещены в театре и гостинице.

Тов. Ковалева, беспомощно разводя руками, заявляет:

—Невозможно найти квартиры...

Если бы работники Управления энергичнее принялись за поиски, то квартиры были бы найдены в течение трех-четырех дней. Сумели же шесть актеров найти себе жилища в незнакомом им городе! Дело не в том, что в городе, якобы, нет свободных квартир, а в том, кому было поручено подыскание их. Управление возложило заботу о квартирах на некоего Силича, работника Дагтостеатра. Это — человек, который сознательно не выполнил поручения. Больше того. Узнав о том, что одна квартирохозяйка сдала комнату артисту тов. Александрову, сей «радетель», облеченный полномочиями Управления по делам искусств, учинил ей скандал: на каком основании она предоставила Александрову свою комнату.

И так до сих пор квартирный вопрос остается неразрешенным.

На пути мытарств коллектива Ворошиловградского театра квартирные дела были лишь небольшой вехой. Управление по делам искусств преподнесло ему пилюлю куда горше. Тов. Ковалева соизволила доложить приехавшим артистам, что Махач-Кала в Ворошиловградском театре не нуждается, и предложила выехать на Двигательстрой. Она поспешила послать в Москву начальнику Управления тов. Батырову телеграмму, чтобы тот добивался перевода театра на Двигательстрой.

Все это делалось вопреки приказу Главного Управления театров Комитета по делам искусств при Совнаркоме СССР, в котором говорится: «Направить Ворошиловградский театр русской драмы на работу в Дагестанскую АССР (база в Махач-Кала)», вопреки телеграмме самого Управления по делам искусств при Совнаркоме ДАССР, подписанной бывшим начальником тов. Разиловым (и являющейся по сути договором), которой Ворошиловградский театр приглашается на работу в Махач-Кала. И, наконец, вопреки здравому смыслу, так как город не имеет театрального коллектива. Должно быть, уж так повелось в Управлении — не считаться с запросами зрителей. Поистине, управление по невмешательству в дела искусства!

Чем же мотивируется перевод театра на Двигательстрой? По мнению тов. Ковалевой, а также художественного руководителя кумыкского театра тов. Рустамова, директора Дагтостеатра тов. Измайлова и тов. Платонова, Ворошиловградский театр будет якобы мешать работе кумыкского театра, его студии и будущему Дагтостеатру русской драмы.

Так ли это?

На самом деле коллектив Ворошиловградской драмы, находясь в стенах Дагтостеатра, не только не будет мешать артистам кумыкского театра и студии, а, наоборот, окажет им большую творческую помощь, так как ворошиловградцы имеют немалый опыт и в труппе есть большие мастера сцены. От общения с ними молодые кумыкские артисты, а также их студийцы, — только выиграют. Таким образом, первый и второй аргументы отпадают. И третий: о будущем Дагтостеатре русской драмы. На формирование этого театра, подготовку репертуара, изготовление декораций и реквизита потребуются многие месяцы. Дагтостеатр русской драмы сможет открыть сезон не раньше января-февраля. А сцена должна пока пустовать, театр нести убытки, зритель жить лишь мечтами о спектаклях. Как видно, и третий, последний аргумент Управления по делам искусств — бит логикой фактов.

Потерпев полное фиаско с аргументами «о перегруженности» театра, Управление по делам искусств приводит новые доводы: «здание театра требует ремонта». Спрашивается, почему оно не ремонтировалось в течение года, когда пустовало? И почему это с приездом ворошиловградцев вдруг явилась острая необходимость ремонтировать здание? Ответ один: чтобы не дать состояться гастролям Ворошиловградского театра.

Гастроли Ворошиловградского театра должны начаться в Махач-Кала. Как можно скорее и вопреки тому хотят этого тт. Ковалева, Рустамов, Измайлов или не хотят. Это — требование зрителя.

Вик. ВОЛЖИН.

Действующая армия. Литовская часть Красной Армии. 45 мм батарея под командованием лейтенанта Шарепка Эдвардас стреляет по немецким танкам.
Фото Х. Левинас. (ТАСС).

В ПАРТИЙНЫХ ОРГАНИЗАЦИЯХ

Собрание партийного актива города Дербента

ДЕРБЕНТ. **(Наш корр.).** На-днях состоялось собрание партийного актива города Дербента, посвященное изучению книги товарища Сталина «О Великой Отечественной войне Советского Союза». Доклад на эту тему сделал заместитель секретаря горкома ВКП(б) тов. Борисов.

На предприятиях, в учреждениях и колхозах города уже работают 36 кружков, которыми охвачено свыше 800 человек. К самостоятельному изучению книги товарища Сталина приступило 400 человек.

Регулярно проходят занятия в четырех кружках вагонного депо. Неплохо поставлено изучение книги товарища Сталина на фабрике «Дагюн», консервном комбинате, в паровозном депо и на некоторых других предприятиях.

Выступившие в прениях товарищи Ягупенко (паровозное депо), Алиев (завод «Иодогни»), Мирзаджанов (консервный комбинат) рассказали о большом интересе трудящихся к изучению книги товарища Сталина.

Собрание актива наметило ряд конкретных мероприятий по организации глубокого изучения сталинских документов.

Агитколлектив одного колхоза

КАСУМКЕНТ. **(Наш корр.).** Хорошо работает агитколлектив колхоза им. Ворошилова, сел. Орта-Стал, Касумкентского района, которым руководит директор НСШ тов. Кехлеров. Каждый месяц созывается семинар агитаторов. На этих семинарах изучены важнейшие постановления партии и правительства, приказы товарища Сталина, решения Совнаркома ДАССР и Обкома ВКП(б).

Все 12 агитаторов, чтецов и беседчиков прикреплены к полевым бригадам и звеньям. Кроме плана работы агитколлектива, каждый агитатор имеет свой план, по которому проводит агитационную работу в поле.

Для повышения политического образования агитаторов и всего сельского актива организованы кружки по изучению «Краткого курса истории ВКП(б)», текущей политики и кружок по изучению программы и устава ВКП(б). 4 агитатора самостоятельно изучают «Краткий курс истории ВКП(б)».

При помощи агитаторов регулярно раз в месяц выпускаются колхозная стенгазета и боевые листки. В колхозе организованы доска почета, коллективное слушание радио. После радиопередач ежедневно проводится громкая читка местной и республиканских газет.

Хорошо поставленная агитационно-массовая работа помогла колхозу одним из первых в районе закончить сенокос и успешно вести уборочные работы. Агитаторы личным примером увлекают колхозников. Агитаторы тт. Карагадаев (учитель НСШ), Набиев, Султанов, Абдурахманов выполняют на уборке по 1,5-2 нормы. По инициативе агитаторов в колхозе организована бригада из учащихся для сбора колосьев. В бригаде 52 учащихся. В первые же 8 дней уборки они собрали 2.550 килограммов колосьев. Многие ученики при норме 16 килограммов собирают по 17-18 килограммов колосьев.

В ожидании особых указаний

БУЙНАКСК. **(Наш корр.).** Выход в свет книги товарища Сталина «О Великой Отечественной войне Советского Союза» встречен трудящимися Буйнакска с огромным воодушевлением. Некоторые парторганизации, поняв важность глубокого изучения книги товарища Сталина, сразу же взялись за изучение исторических выступлений, докладов и приказов вождя. Начали изучение книги в парторганизациях горисполкома, типографии, дома инвалидов Отечественной войны.

В то же время до сих пор не организовано изучение книги широкими массами трудящихся. Многие первичные парторганизации предприятий и учреждений проявляют медлительность в этом деле. До сих пор ничего не сделала для организации изучения книги товарища Сталина парторганизация крупнейшего предприятия города — кожкомбината. Такое же положение в артели «Красная звезда» (секретарь товарищ Золочевская), горторге (секретарь товарищ Ибрагимов), горздравотделе (товарищ Штыхно). Эти парторганизации и их секретари сидят в ожидании особых указаний горкома.

Буйнакский горком ВКП(б) не руководит этой важнейшей пропагандистской работой.

СОВЕЩАНИЕ ПО ВОПРОСАМ САНИТАРИИ

28 августа в клубе рыбников состоялось совещание работников жилищно-коммунального хозяйства совместно с работниками здравоохранения, милиции и прокуратуры. На совещании присутствовали также квартальные комитеты, управдомами, коменданты, дворники. С докладом о санитарном состоянии города и дальнейших задачах выступил председатель Махачкалинского горисполкома тов. Хруцкий.

Председатель 18-го квартального комитета тов. Гаирбекова поделилась на собрании опытом работы комитета:

— У нас, — заявила она, — для всех находится дело! Мы не ждем каждый раз помощи горисполкома и горкомхоза. В нашем квартале нашлись свои специалисты. Сами находим песок, известь, но никогда не допускаем разрушения жилого фонда. Чуть где трещина — оштукатурим, подбелим снаружи. Наши тимуровские команды любовно ухаживают за каждым деревцом. Вот почему в квартале всегда чисто. Другим, глядя на нас, делается стыдно, и они подтягиваются.

Не везде, однако, заботятся о благоустройстве города. Жилой дом холодильника по Дербентской улице разрушается. В коридорах общежития фабрики им. III Интернационала паутина, окна не моются годами, то же в домах завода им. Гаджиева. Колхозный базар является рассадником антисанитарии. Грязно во многих парикмахерских и общественных столовых.

Беспомощным оказалось выступление на совещании главного госсанинспектора т. Ротт. Занявшись перечислением виновных в антисанитарии, она не могла толком ничего сказать о том, что же делают органы санитарного надзора.

В прениях по докладу тов. Хруцкого выступило 10 человек.

С 5 сентября по 5 октября намечено провести месячник подготовки жилищ, общежитий, предприятий и учреждений города к зиме.

Письмо в редакцию

Почему задерживается доставка почты в южные районы?

Если понаблюдать за работой Белиджинской конторы связи, можно подумать, что ее назначение как можно дольше задерживать почту, а не быстрее доставлять ее трудящимся.

В начале августа южные районы, получающие корреспонденцию через Белиджи, 7 дней оставались без почты. Даже будь это единичный, исключительный случай, и то такой факт должен был вызвать энергичные меры воздействия со стороны республиканского Управления связи. Но в том то и дело, что факты задержки почты в Белиджи стали обыденным явлением, а республиканское Управление на это не реагирует. 25 августа южные районы получили газеты только за 17 августа. В Белиджи скопилось много почты, но отправить ее нечем.

Отделение имеет исправную машину, она должна развезти эту почту. Но, оказывается, раз'езды начальника Дербентской конторы связи Ахмедова важнее, чем доставка почты. Ахмедов находится в Ахтах и приказал почту никуда не возить, а послать машину за ним в Ахты. Пока машина будет возить Ахмедова, Касумкентский, Хивский, Курахский и Агульский районы останутся еще несколько дней без почты.

В конце июля в Касумкенте пробыл 10 дней начальник Управления связи по ДАССР тов. Тарасов. Следовало ожидать, что он, наконец, наведет здесь порядок, тем более, что тов. Тарасов получил много жалоб на несвоевременную доставку почты со ст. Белиджи. Но тов. Тарасов 5 августа уехал, а положение в Белиджи не изменилось.

Недавно бюро Обкома ВКП(б), обсуждая вопрос о работе органов связи республики, об'явило строгий выговор с предупреждением начальнику Дербентской конторы связи тов. Ахмедову, допустившему возмутительную халатность в работе и злоупотребления. Бюро Обкома предупредило руководителей Управления связи, что если они в ближайшее время не примут мер к улучшению работы всех отраслей связи, они будут привлечены к строгой партийной ответственности.

Как видно из приведенных фактов, строгий выговор не возымел действия на начальника Дербентской конторы тов. Ахмедова, а тов. Тарасов не учел предупреждения Обкома ВКП(б) и не сделал из этого для себя надлежащих выводов.

А. АБИЛОВ.

Зав. отделом пропаганды и агитации Касумкентского райкома ВКП(б).

По следам материалов „Дагестанской правды“

„Нельзя ли без коммерции?“

Под таким заголовком была напечатана в «Дагестанской правде» 28 июля корреспонденция о высокой цене билетов на детскую площадку в горсаду.

По сообщению Махачкалинского горисполкома, с 15 августа цена входного билета на детскую площадку в горсаду снижена до 50 коп.

Вынужденная посадка американского самолета на Камчатке

ХАБАРОВСК, 28 августа. (ТАСС). 12 августа на территории Камчатки приземлился американский военный самолет. По заявлению экипажа самолета, последний участвовал в этот день в налете американской авиации на японские военные базы, находящиеся в районе Курильских островов, и из-за неисправности моторов совершил вынужденную посадку на советской территории.

На основании норм международного права, американский самолет и его экипаж интернированы советскими властями.

ЗА РУБЕЖОМ

Отчет Рузвельта конгрессу о поставках на основе закона о передаче взаймы или в аренду вооружения

ВАШИНГТОН, 25 августа. (ТАСС). Рузвельт представил конгрессу США отчет об операциях, проведенных на основе закона о передаче взаймы или в аренду вооружения за период, закончившийся 31 июля 1943 года. Во вступительной части отчета отмечается значение этого закона для достижения окончательной победы.

Отметив цели Об'единенных наций в нынешней войне, Рузвельт в своем отчете далее указывает, что с момента принятия программы передачи взаймы или в аренду вооружения — с 11 марта 1941 года — вплоть до 31 июля 1943 года Соединенные Штаты Америки передали на основе этого закона различные материалы и оказали различные услуги на общую сумму в 13 миллиардов 973 миллиона 339 тысяч долларов. С начала реализации этой программы помощь США Соединенному Королевству составила в денежном выражении 4.458 миллионов долларов, Советскому Союзу — 2.444 миллиона долларов.

В докладе указывается, что поставки Советскому Союзу на основе закона о передаче взаймы или в аренду в первой половине текущего года включали: артиллерийские орудия и боеприпасы на 102.279 тысяч долларов против 213.918 тысяч за весь 1942 год и 75 тысяч долларов в 1941 году; самолеты и части к ним на 220.577 тысяч против 300.641 тысячи долларов в 1942 году, в то время как в 1941 году не было отправлено ничего; танки и части к ним на 6.504 тысячи против 176.804 тысячи в 1942 году и 35 тысяч долларов в 1941 году; различного мототранспорта и частей к нему на 166.824 тысячи против 149.098 тысяч в 1942 году, в то время как в 1941 году не было отправлено ничего; мелких судов — на 44.096 тысяч против 11.825 тысяч в 1942 году; промышленных изделий — на 321.825 тысяч долларов против 312.881 тысячи в 1942 году и 435 тысяч в 1941 году; продовольствия — на 230.997 тысяч против 184.814 тысяч в 1942 году, в то время как в 1941 году продовольствие в СССР не отправлялось.

Экспорт вооружения на основе упомянутого закона за истекший год составил 15 процентов всего производства вооружения за тот же период.

Касаясь поставок на основе закона о передаче взаймы или в аренду Соединенному Королевству, отчет указывает, что помимо экспорта на основе упомянутого закона, Соединенное Королевство с марта 1941 года по 30 июня текущего года получило вооружения и других товаров — на 1.450 миллионов долларов, за которые оно уплатило наличными.

В отчете указывается, что экспорт в Китай, Индию, Австралию и Новую Зеландию составил в 1941 году 52.218 тысяч, в 1942 году — 640.711 тысяч и в первую половину текущего года — 440.010 тысяч долларов.

— ◉ —

Гитлеровцы ввели военное положение в Дании

ЛОНДОН, 29 августа. (ТАСС). Как передает агентство Рейтер, контролируемое немцами датское радио об'явило о введении в Дании военного положения. В приказе командующего гитлеровскими оккупационными войсками в Дании говорится, что, «как показали последние события, датское правительство неспособно больше поддерживать порядок в Дании. Беспорядки, вызванные агентами врага, направлены против германской армии. Вследствие этого я об'являю военное положение во всей Дании».

Приказ запрещает какие-либо скопления на улицах. С наступлением темноты театры и другие увеселительные учреждения должны быть закрыты. Запрещается всякое пользование почтой, телеграфом и телефоном. Далее в приказе говорится: «Всякие забастовки запрещены, подстрекательство к ним будет караться смертной казнью. Дела о нарушениях приказа о военном положении будут рассматриваться германскими военными судами, но в случае нападений, сборищ и так далее будет беспощадно применяться вооруженная сила».

ЛОНДОН, 29 августа. (ТАСС). Агентство АФИ передает из Стокгольма, что напряженность обстановки в Дании возрастает. Во всей стране имеют место столкновения с немцами, а также акты диверсий и саботажа. В Копенгагене разрушены склады в порту. На площади перед ратушей в Копенгагене произошло столкновение между германскими войсками и датчанами. Имеются сведения, что гитлеровский представитель в Дании Вернер Бест направился в Берлин.

— ◉ —

СМЕРТЬ БОЛГАРСКОГО ЦАРЯ БОРИСА

СОФИЯ, 28 августа. (ТАСС). Как передает болгарское радио, в Софии официально об'явлено о смерти после кратковременной болезни царя Бориса.

Зам. ответственного редактора
В. ПУТЕРБРОТ.

ОБ'ЯВЛЕНИЯ

КИНОТЕАТР
„ТЕМП“ СЕГОДНЯ
демонстрируется новый американский кинофильм
„В СТАРОМ ЧИКАГО“

ТРЕБУЮТСЯ:

Тресту Мангишлакуголь — главные, старшие, рядовые бухгалтеры и счетоводы. Принятые обеспечиваются квартирой, отоплением, освещением, столовой. Обращаться по адресу: ул. Герцена, 22.

Адрес редакции и издательства: Махач-Кала, Пушкинская, 6. Телефоны: зам. ответ. редактора и отдел партийной жизни — 1-05, ответ. секретаря и промышленно-транспортный отдел — 8-04, общий — 3-22, отделов: военно-оборонного — 2-48, сельскохозяйственного — 7-83, писем и рабселькоров — 9-80, выпускающего — 8-44, издательства — 1-87, отдела об'явлений и заказов — 2-11.

С—3558 Типография издательства «Дагестанская правда». Заказ № 295.

ЧК
…ЧНАЯ …КА …ИТЕТЕ

Пролетарии всех стран, соединяйтесь!

ДАГЕСТАНСКАЯ ПРАВДА

№ 177 (6443)
ПЯТНИЦА
3
СЕНТЯБРЯ
1943 г.
Цена 20 к.

Орган Дагестанского Обкома, Махачкалинского Горкома ВКП(б) и Верховного Совета ДАССР

ПРИКАЗ

Верховного Главнокомандующего

Генералу армии ВАТУТИНУ

Войска Воронежского фронта сегодня 2 сентября с боем овладели важным областным центром Украины—городом СУМЫ.

В боях за освобождение города СУМЫ от немецких захватчиков отличились войска генерал-лейтенанта ЧИБИСОВА и особенно 340 стрелковая дивизия полковника ЗУБАРЕВА, 167 стрелковая дивизия генерал-майора МЕЛЬНИКОВА и 232 стрелковая дивизия генерал-майора УЛИТИНА.

В ознаменование достигнутых успехов 340, 167 и 232 стрелковым дивизиям присвоить наименование „СУМСКИХ“ и впредь их именовать:

340 Сумская стрелковая дивизия,

167 Сумская стрелковая дивизия,

232 Сумская стрелковая дивизия.

Сегодня 2 сентября в 20 часов столица нашей Родины МОСКВА от имени Родины салютует доблестным войскам, освободившим город СУМЫ,—двенадцатью артиллерийскими залпами из ста двадцати четырех орудий.

За отличные боевые действия и отвагу об'являю благодарность всем руководимым Вами войскам, участвовавшим в боях за освобождение города СУМЫ.

Вечная слава героям, павшим в борьбе за свободу нашей Родины.

Смерть немецким захватчикам!

Верховный Главнокомандующий
Маршал Советского Союза И. СТАЛИН.

2 сентября 1943 г.

Москва, Кремль

Верховному Главнокомандующему Маршалу Советского Союза товарищу СТАЛИНУ

от трудящихся города Харькова

Дорогой Иосиф Виссарионович!

От имени трудящихся свободного советского Харькова обращаемся к Вам с искренним словом привета и любви. Красная Армия освободила Харьков. Все народы Советского Союза во главе с великим русским народом освобождают нашу Украину. С 23 августа 1943 года над второй столицей Украины снова гордо реет солнечное знамя Ленина — Сталина, знамя победы. Красной птицей летит оно на запад. Его ждет вся Украина, ждут Киев и Львов.

Спасибо Вам, дорогой Маршал, за нашу свободу, за счастье детей, за жизнь! Изуродованный, обескровленный, разрушенный, сожженный город Харьков заявляет Вам, дорогой отец, что он жив.

Волю к жизни вдохнули в него советская власть, большевистская партия. Никогда на протяжении долгих месяцев гитлеровской неволи не теряли мы светлой надежды.

Мы боролись, памятуя Ваши огненные слова: «Украина была и будет советской!»

Спасибо Вам, дорогой учитель!

Пусть расскажут люди, как счастливо мы жили до нападения немецких бандитов. Мирно цвела наша воссоединенная украинская советская земля. Красовались сады и нивы, росла индустрия, цвели наука и искусство, рождались в счастье и здоровье дети.

Да будет проклят немец и его потомство за чудовищные разрушения! Пусть падет ненависть наша и наших детей на безумную голову фашиста! Смерть собачьим душам — немецким оккупантам!

Горько и больно вспоминать все перенесенное горе и унижения, какие пережили харьковчане. Увечья и смерть, смерть и увечья—вот что принесли нам немцы!

Нигде на всем земном шаре нет таких зверей, таких дикарей, таких гадов, каких не превзошли бы немцы-людоеды.

Горе наше и наших детей, горе всех советских семей, временно очутившихся под немецким сапогом, взывает к мести. Трупы украинских людей на своих страшных могил взывают к возмездию! Пусть грядущий международный суд пред'явит Германии и наш счет за разрушение прекрасного Харькова!

Дорогой Иосиф Виссарионович! Осиянная солнцем Сталинской Конституции, свободная среди свободных, равная среди равных, счастливая среди счастливых наша Украина—неот'емлемая составная часть великого Союза Советских Социалистических Республик росла и богатела, создавала высокую культуру мира и прогресса.

Мы верим, что под Вашим мудрым водительством вернется счастливое довоенное время. Наше счастье будет глубоким, как море, широким, как наши запорожские степи, высоким, как солнце на небе.

Родной наш отец!

Мечтая о будущем счастье, мы не забываем и войну. Враг еще пьет кровь наших людей. Не жалея ничего в мире, мы будем работать для скорейшего разгрома врага.

Кошмарная ночь немецкого рабства, которая висела над городом, окончилась. Настал радостный советский день. Мы все приступаем к работе. Наша цель — победа! Наш девиз — Сталин!

Да здравствует Красная Армия—наша сила и любовь, наша гордость и слава, наша освободительница!

Да здравствует наша советская Родина!

Да здравствуют наши народы-братья!

Пусть растет и цветет великий украинский народ!

Да здравствует победа!

Великому Маршалу товарищу Сталину—отцу побед—всенародная слава!

(Принято 30 августа на общегородском митинге трудящихся города Харькова, на котором присутствовало более 25 тысяч человек).

Дорогобуж наш!

СМОЛЕНСКОЕ НАПРАВЛЕНИЕ, 1 сентября. (Спец. корр. ТАСС). Сегодня утром, продолжая развивать наступление на Смоленском направлении, наши войска заняли Дорогобуж.

Дорогобуж—старинный русский город, расположенный в верховьях Днепра,— за время немецкой оккупации прошел через большие испытания.

Дорогобужцы в глубоком тылу врага вели беспощадную борьбу против оккупантов. Целые пехотные и танковые дивизии бросали гитлеровцы против дорогобужских партизан, но народные мстители умело отражали натиск врага и наносили ему большие потери. Партизаны все ближе и ближе подступали к городу. Наконец, Дорогобуж стал партизанским. Весь район довольно значительное время находился в руках народных мстителей. Но после упорных длительных боев немцы снова заняли город. Сразу же после занятия города, гитлеровцы приступили к созданию около него сильных оборонительных рубежей. Население, собранное со всего района, работало по 14 часов в сутки. Особенно сильно город был защищен с востока, где, кроме сплошных траншей, немцы построили большие укрепления. С северо-запада были вырыты противотанковые рвы. Немецкое командование приняло все меры к тому, чтобы удержать за собой Дорогобужский плацдарм.

31 августа советские части под прикрытием сильного артиллерийского огня прорвали оборону противника и обошли Дорогобуж с юга и с севера. В 2 часа ночи одно наше подразделение ворвалось на юго-восточную окраину Дорогобужа. В 4 часа утра другое подразделение также вступило на окраину города и вело ожесточенный бой с фашистами. Подтягивая подкрепления, враг упорно защищался. Но советские воины теснили его к Днепру, разделяющему город на две части. 1 сентября к 10 часам утра южная часть города была в наших руках.

В северной части Дорогобужа в домах, превращенных в дзоты, укрепились немецкие автоматчики. Они упорно сопротивлялись. Каждое здание отвоевывалось в жестоких схватках. К 13 часам и эта часть города была полностью очищена от врага. Дорогобуж стал советским.

В освобожденном Таганроге

Много горя и страданий перенесли жители Таганрога. С первых дней оккупации немецко-фашистские мерзавцы начали расправы и расстрелы. В городе, насчитывавшем до прихода немцев около 200.000 жителей, осталось не больше 60 тысяч. Немецкие душегубы расстреляли свыше 25 тысяч советских граждан. Около 40 тысяч человек угнано на немецкую каторгу. Более 20 тысяч человек погибли от голода.

Немецко-фашистские варвары сожгли и взорвали сотни жилых домов, учебных заведений, предприятий. Разграблен музей Чехова.

Сейчас в Таганроге возрождается жизнь. Приступили к работе горком и райкомы ВКП(б), городской и районные Советы депутатов трудящихся. Город очищается от хлама и мусора. Срываются немецкие об'явления и вывески. Восстанавливаются почта, водопровод, электростанции, связь. Начала работать хлебопекарня. В город приехали артисты. Состоялись два первых концерта. Вышел первый номер газеты «Таганрогская правда». (ТАСС).

ОТ СОВЕТСКОГО ИНФОРМБЮРО

ОПЕРАТИВНАЯ СВОДКА ЗА 1 СЕНТЯБРЯ

Войска Южного фронта к утру 1 сентября закончили ликвидацию окруженных частей таганрогской группы немцев. В результате наступления наших войск и ликвидации таганрогской группы противника, разгромлены 17, 111, 294 пехотные и 15 авиаполевая немецкие дивизии. Нанесено тяжелое поражение 304, 306, 336 пехотным и 13 танковой дивизиям противника.

В боях нашими войсками УНИЧТОЖЕНО: самолетов противника — 212, танков—537, орудий всех калибров—494, пулеметов—1.500, автомашин—3.600, складов с горючим—10, складов с боеприпасами—29.

Противник потерял только убитыми свыше 35 тысяч солдат и офицеров.

По неполным данным нашими войсками ВЗЯТЫ следующие трофеи: танков—95, орудий разного калибра—198, минометов—217, пулеметов—409, автомашин—594, складов с боеприпасами—22.

Взято в плен 5.100 немецких солдат и офицеров.

Продолжая наступление, войска Южного фронта в течение 1 сентября продвинулись вперед от 6 до 10 километров, заняли свыше 30 населенных пунктов, в том числе заняли в Донбассе город КРАСНЫЙ ЛУЧ, город СНЕЖНОЕ, а также станцию ШТЕРОВКА.

На СМОЛЕНСКОМ направлении наши войска продолжали успешно развивать наступление и, продвинувшись вперед от 7 до 12 километров, заняли свыше 200 населенных пунктов, в том числе город ДОРОГОБУЖ.

Наши войска, наступающие южнее БРЯНСКА, продвинулись на отдельных участках от 6 до 10 километров, заняли свыше 60 населенных пунктов, в том числе город КОМАРИЧИ.

В районе западнее и юго-западнее ХАРЬКОВА наши войска вели наступательные бои и на отдельных участках снова продвинулись вперед, заняв несколько населенных пунктов.

В течение 31 августа наши войска на всех фронтах подбили и уничтожили 66 немецких танков. В воздушных боях и огнем зенитной артиллерии сбито 90 самолетов противника.

* * *

На Смоленском направлении наши войска продолжали успешное наступление и заняли свыше 200 населенных пунктов, в том числе город Дорогобуж. Противник подтягивает резервы и с марша бросает их в контратаки. На одном участке полк немецкой пехоты при поддержке нескольких десятков танков пытался контратаковать наши наступающие части. Попав под губительный огонь советской артиллерии, немцы поспешно отступили. На поле боя остались сотни вражеских трупов и 30 сгоревших и подбитых танков противника.

Западнее и южнее Ельни наши войска, преодолевая сопротивление немцев, продвинулись вперед. За день боев противник потерял убитыми свыше 3.000 солдат и офицеров. Уничтожено 48 орудий, 250 автомашин и повозок противника с грузом. Захвачено у немцев 6 танков, 23 орудия, 110 пулеметов, много автоматов и винтовок. В воздушных боях наши летчики сбили 41 самолет противника.

* * *

Наши войска, наступающие южнее Брянска, с боями продвигались вперед и освободили от немецких захватчиков свыше 60 населенных пунктов.

Северо-восточнее Севска части Н-ского соединения, сломив упорное сопротивление противника, овладели городом и железнодорожной станцией Комаричи. Западнее Севска наши бойцы отбили несколько вражеских контратак. Измотав немцев, советские части стремительным ударом отбросили противника и заняли ряд населенных пунктов. Части Н-ского соединения, овладев городами Глухов и Рыльск, продолжали успешное наступление. В течение дня уничтожено 2.400 гитлеровцев, 9 немецких танков, 3 самоходных орудия. Захвачено у противника 49 орудий, 24 миномета, 142 пулемета, 10 радиостанций и 14 разных складов. Взято в плен 779 немецких солдат и офицеров.

* * *

Войска Южного фронта, закончив ликвидацию окруженных частей таганрогской группы немцев, продолжали наступление. В течение 1 сентября нашими войсками занято свыше 30 населенных пунктов, в том числе заняты в Донбассе город Красный Луч, город Снежное, а также станция Штеровка.

Огромные потери, которые понесли немцы в живой силе и технике в районе Таганрога, вынудили их спешно перебрасывать новые части на юг. Наша авиация наносит непрерывные удары по этим подходящим к линии фронта войскам противника. В течение дня в результате бомбардировки разбито несколько немецких железнодорожных эшелонов, уничтожено более 100 автомашин с пехотой противника. В воздушных боях наши летчики сбили 25 немецких самолетов.

* * *

Западнее и юго-западнее Харькова наши войска вели наступательные бои, продвинулись вперед и заняли несколько населенных пунктов. На одном участке противник силами танков и пехоты предпринял ряд контратак. Советские бойцы отбили все контратаки гитлеровцев и нанесли им большой урон. Наши артиллеристы-минометчики и бронебойщики уничтожили 16 немецких танков, 5 самоходных орудий и до 100 автомашин. На поле боя осталось свыше 800 вражеских трупов.

Юго-западнее Харькова части Н-ского соединения овладели несколькими укрепленными опорными пунктами противника. Уничтожено 300 немецких солдат и офицеров.

В боях за освобождение Украины советские бойцы проявляют беззаветную храбрость. Автоматчик Клочкин подобрался к вражеской огневой точке, уничтожил двух немецких пулеметчиков, а третьего забрал в плен и вместе с трофейным пулеметом доставил в свою часть. Командир взвода противотанковых ружей гвардии лейтенант Димура огнем с открытой позиции подбил 3 танка противника. Гвардии красноармеец Татин скрытно подполз к немецкой траншее и, забросав ее гранатами, уничтожил 29 гитлеровцев. Красноармеец Тюпин огнем из противотанкового ружья сбил немецкий самолет.

* * *

Авиацией Черноморского флота потоплены 4 быстроходных десантных баржи, мотошхуна и сторожевой катер противника.

* * *

Минский партизанский отряд им. Железняка совершил смелый налет на немецкий гарнизон, расположенный в населенном пункте. В ожесточенном бою партизаны уничтожили 90 вражеских солдат и офицеров. Взяты в плен 48 немецких солдат и 3 офицера. Захвачены трофеи, в том числе орудие, 2 миномета, 7 пулеметов, 113 автоматов и винтовок, 10 подвод с боеприпасами и радиостанция.

* * *

Пленный летчик-наблюдатель 121 немецкого отряда дальних разведчиков лейтенант Лотарь Губер рассказал: «Летчики лучше пехотинцев знают положение дел на фронте. Нам приходилось ежедневно перед вылетом наносить на карту линию фронта. Мы наблюдали поспешное отступление немецких частей. Каждый понимает, что сейчас уже нельзя говорить об отдельных неудачах немецких войск в России. Никто не знает, где мы остановимся, ибо инициатива находится в руках русских. Офицеры между собою говорят: «Надо благодарить судьбу за то, что она преподнесла нам приятный сюрприз только на Востоке. Что было бы, если бы сейчас, в такой критический для немецкой армии момент, начались действия на Западе». Все считают, что тогда катастрофа приблизилась бы очень быстро».

ОПЕРАТИВНАЯ СВОДКА ЗА 2 СЕНТЯБРЯ

Войска Воронежского фронта 2 сентября овладели важным областным центром Украины — городом СУМЫ.

Наши войска, наступающие южнее БРЯНСКА, заняли свыше 130 населенных пунктов, в том числе овладели городом КРОЛЕВЕЦ, районным центром Сумской области ЯМПОЛЬ, районным центром Курской области ГЛУШКОВО. Таким образом Курская область полностью освобождена от немецко-фашистских захватчиков.

В ДОНБАССЕ наши войска продолжали успешно развивать наступление и овладели городом ЛИСИЧАНСК, городом ВОРОШИЛОВСК, городом ЧИСТЯКОВО, городом НОВЫЙ ДОНБАСС, районным центром СЛАВЯНОСЕРБСК и крупными населенными пунктами НИЖНЕЕ ЧЕРКАССКОЕ, РОДАКОВО, ПЕТРОВО-КРАСНОСЕЛЬЕ, КРАСНЫЙ КУТ.

Войска, наступающие вдоль побережья Азовского моря, овладели городом БУДЕННОВКА.

На СМОЛЕНСКОМ направлении наши войска продолжали развивать наступление и, продвинувшись на отдельных участках от 6 до 10 километров, заняли свыше 100 населенных пунктов.

В районе западнее и юго-западнее ХАРЬКОВА наши войска, преодолевая сопротивление и контратаки противника, заняли несколько населенных пунктов.

В течение 1 сентября наши войска на всех фронтах подбили и уничтожили 108 немецких танков. В воздушных боях и огнем зенитной артиллерии сбит 51 самолет противника.

* * *

Войска Воронежского фронта в результате боев с противником сегодня овладели городом Сумы. Важный областной центр Украинской республики освобожден от немецко-фашистских захватчиков.

Западнее и юго-западнее Харькова наши войска, преодолевая упорное сопротивление немцев, продвинулись вперед и заняли несколько населенных пунктов. В бою за один из этих пунктов истреблено до 600 немецких солдат и офицеров, подбито 12 танков и уничтожено 10 орудий противника. На другом участке противник бросил в контратаку 20 танков и батальон пехоты. Советские артиллеристы встретили врага мощным огнем, уничтожили 9 танков и более 200 гитлеровцев. Немцы были вынуждены поспешно отступить.

Южнее Харькова бойцы Н-ской части решительной атакой выбили противника из сильно укрепленного опорного пункта, уничтожив при этом 10 танков и несколько сот гитлеровцев. Захвачены немецкий тяжелый танк «Тигр», 5 орудий и другие трофеи.

* * *

Южнее Брянска наши войска продолжали успешное наступление. За день боев нашими частями занято свыше 130 населенных пунктов, в том числе город и железнодорожная станция Кролевец, районный центр и железнодорожная станция Ямполь, районный центр Глушково.

Севернее и западнее Севска части Н-ского соединения, отбивая контратаки противника, уничтожили 1.200 немецких солдат и офицеров. За 2 дня боев на этом участке захвачено 24 орудия, склад имущества связи, 8 складов боеприпасов, 2 продовольственных склада и другие трофеи. Взято свыше 100 пленных.

Юго-западнее Севска наши войска продолжали с боями продвигаться вперед. Советские части наносят непрерывные удары потрепанным дивизиям противника, не давая им возможности оторваться от преследования и организовать оборону. Бойцы Н-ского соединения истребили до 2.000 немецких солдат и офицеров, уничтожили 11 танков, 16 орудий и 96 автомашин противника. Захвачены большие трофеи и пленные.

* * *

В Донбассе наши войска, развивая наступление, заняли город Лисичанск, город Ворошиловск, город Чистяково, город Новый Донбасс, районный центр Славяносербск и ряд крупных населенных пунктов.

Освобождая города и шахты Донбасса, наши войска самоотверженно бьют немецко-фашистских захватчиков. Прорвав оборону противника, части Н-ского соединения быстро продвигались вперед и выбили немцев из ряда очень важных пунктов, упорно оборонявшихся ими в течение длительного времени. Огнем советской артиллерии разбиты многочисленные дзоты и другие оборонительные сооружения противника. Немецкие войска несут тяжелые потери в живой силе и в технике. Захвачены большие трофеи.

На побережье Азовского моря Н-ская часть, преследуя противника, истребила 600 гитлеровцев и захватила 9 орудий, 64 пулемета, 40 автомашин и другие трофеи.

* * *

На Смоленском направлении наши войска продолжали наступление и заняли свыше 100 населенных пунктов. Западнее Дорогобужа немцы предприняли несколько контратак, но, потеряв только убитыми до 400 солдат и офицеров, в беспорядке отступили. Западнее и южнее Ельни противник, подбросив свежие подкрепления, оказывает упорное сопротивление. Однако все попытки гитлеровцев остановить наши наступающие части потерпели неудачу. Наши войска вновь продвинулись вперед и заняли ряд населенных пунктов. В течение дня уничтожено до 4.000 немецких солдат и офицеров, подбито и сожжено 44 танка, уничтожено 33 полевых и 12 самоходных орудий, 140 автомашин с военными грузами. Захвачено у противника 38 орудий, 14 шестиствольных минометов, 84 пулемета, 14 радиостанций, 8 разных складов, 15 вагонов с боеприпасами и другие трофеи. Взяты пленные.

* * *

Несколько партизанских отрядов, действующих в Барановичской области, в течение месяца вели ожесточенные бои с противником. Немцы бросили против партизан крупные силы пехоты. Советские патриоты, нанося врагу внезапные удары, убили и ранили до 2.000 гитлеровцев. Уничтожено 2 немецких танка, 2 бронемашины, 60 грузовых и легковых автомашин. За это же время барановичские партизаны пустили под откос 37 немецких воинских эшелонов.

* * *

На-днях на сторону Красной Армии перешли 6 солдат, служивших в 56 немецкой пехотной дивизии. Все перебежчики — французы, уроженцы Эльзаса. Марсель Л. и Жан Н. рассказали: «В январе немецкие военные власти призвали французскую молодежь на военную службу. Мобилизация встретила решительное противодействие со стороны населения. Тысячи молодых людей уклонились от призыва и скрылись. Жестокими мерами немцы пытались сломить сопротивление эльзасцев. Многие жители арестованы. Немецкие оккупанты увезли в концентрационный лагерь больше половины жителей деревни Хагенталь. В деревне Балерсдорф гитлеровцы расстреляли 2 братьев Вист, отказавшихся служить в немецкой армии. В деревне Сент Людвиг близ Мюльгаузена немцы арестовали семью крестьянина Хениг за то, что его сын, скрываясь от мобилизации, бежал в Швейцарию. Несмотря на свирепый террор, население не покорилось немцам. В городах и селах Эльзаса идет глухая борьба против ненавистных немецких оккупантов. Группы патриотов взрывают железнодорожные сооружения, поджигают военные склады, убивают немецких солдат, офицеров и гестаповцев.

Мы ехали в Россию с твердым намерением при первой же возможности перейти на сторону Красной Армии. На фронте мы пробыли всего лишь несколько дней и перешли на сторону русских. Какое счастье, что нам удалось избавиться от службы в немецкой армии! Теперь мы готовы в любой момент с оружием в руках драться против немцев».

Налеты нашей авиации на железнодорожные узлы Конотоп, Ворожба, Дебальцево, Енакиево, Ясиноватая

В ночь на 2 сентября наша авиация бомбардировала немецкие воинские эшелоны, скопления войск и техники противника на железнодорожных узлах Конотоп, Ворожба, Дебальцево, Енакиево, Ясиноватая. В результате бомбардировки возникли многочисленные пожары. Горели железнодорожные составы и военные склады противника. Пожары сопровождались сильными взрывами.

В ту же ночь наша авиация крупными силами бомбардировала немецкие войска на Смоленском направлении, а также западнее и юго-западнее города Харькова.

Один наш самолет не вернулся на свой аэродром.

В Совнаркоме ДАССР и Обкоме ВКП(б)

Об итогах выполнения плана развития животноводства за 7 месяцев 1943 года

Совнарком ДАССР и бюро Обкома ВКП(б) отмечают, что, выполняя решения СНК СССР и ЦК ВКП(б) от 13 апреля и от 12 мая 1943 г., а также постановления СНК ДАССР и бюро Обкома ВКП(б) от 20 апреля и 22 мая с. г. о развитии животноводства, многие колхозы республики за 7 месяцев текущего года добились значительных успехов в деле увеличения поголовья скота и повышения его продуктивности.

Так колхоз им. Казбекова, сел. Хосрех, Кулинского района, в текущем году перевыполнил годовой план развития животноводства и дал прирост поголовья лошадей на 31 проц. или на 22 головы, крупного рогатого скота—на 24 проц. или на 247 голов, в том числе коров—на 117 голов, волов—на 113 голов, овец и коз—на 30 проц. или на 1.843 головы. Кроме того, колхоз сдал государству в счет обязательных поставок 403 центнера скота живым весом. Чабан этого колхоза тов. Курбанов Ахмед от закрепленных за ним 250 овцекозоматок получил и полностью сохранил 322 ягненка или 125 голов на 100 маток. В одну только весеннюю стрижку он получил от 200 овец 225 килограммов шерсти, надоил 1.637 литров овечьего молока при плане 1.300 литров.

Заведующий МТФ колхоза им. Карла Маркса, с. Ботлаич, Хунзахского района, тов. Гороев Абдул от 73 отелившихся коров получил и полностью сохранил 74 теленка.

Колхоз им. Серго, с. Шамгада, Гунибского района, выполнил государственный план развития животноводства по крупному скоту на 118,3 проц., в т. ч. по коровам—на 157 проц., по рабочим волам—на 129 проц. и по овцам и козам—на 134 проц.

Колхоз им. Сталина, с. Куба, Лакского района, увеличил поголовье овец и коз с 7.594 голов до 12.204 голов.

Колхозы Гунибского района за истекший период дали прирост крупного скота на 9,5 проц., овец и коз—на 15,3 проц., колхозы Лакского района—крупного рогатого скота—на 17,5 проц., овец и коз—на 30,6 проц., колхозы Кулинского района—крупного скота—на 21,5 проц., овец и коз—на 31,8 проц.

Увеличили поголовье скота также колхозы Кахибского, Тляротинского, Ахтынского, Докузпаринского и ряда других районов.

Однако, несмотря на эти положительные результаты работы отдельных районов и многих колхозов, план развития животноводства в целом по республике выполняется явно неудовлетворительно. В первой половине 1943 года план выполнен по лошадям на 74,2 проц., по крупному скоту—на 81 проц., в т. ч. по коровам—на 83 проц., по волам—на 79,2 проц., по овцам и козам—на 101,3 проц., в том числе по овцекозоматкам—на 86,7 проц., по свиньям—на 92 проц., в т. ч. по свиноматкам—на 56,9 проц., и по птице—на 41,7 проц.

Исполкомы райсоветов депутатов трудящихся, райкомы ВКП(б) большинства районов и руководители многих колхозов до сих пор не сделали для себя необходимых выводов из состояния животноводства, не взялись по-настоящему за выполнение постановлений СНК СССР и ЦК ВКП(б) об увеличении поголовья скота, повышении его продуктивности и продолжают руководить делом развития животноводства поверхностно, не вникая в работу ферм, не вскрывая причины недостатков и не принимая коренных мер к их устранению.

В результате безответственного отношения к решениям партии и правительства, такие районы, как Кумторкалинский, Дербентский, Агульский, Дахадаевский, Чародинский, только за июль месяц с. г. допустили сокращение поголовья овец и коз на 10.788 голов, а по республике в целом показатель выполнения плана развития животноводства по овцам снижен со 101,3 проц. на 1 июля до 98,4 проц. на 1 августа 1943 года.

Исполкомы районных и городских советов депутатов трудящихся, райкомы и горкомы ВКП(б) ряда районов, а также земельные отделы и руководители многих колхозов все еще не организовали настоящей борьбы за сохранение каждой головы скота, не изжили фактов разбазаривания и хищения общественного поголовья, своевременно не проводят выбраковку, нагул и откорм скота, подлежащего сдаче государству, не принимают мер к ликвидации яловости маточного состава скота, самоустранились от руководства работой колхозов по проведению случки животных.

Исключительно неудовлетворительно проходит также подготовка колхозов к предстоящей зимовке скота. План накопления кормов по республике на 10 августа выполнен по грубым кормам на 17 проц. и по сочным—на 29 проц. До сих пор не закончено строительство новых и ремонт старых скотопомещений.

В целях устранения отмеченных выше недостатков и обеспечения безусловного выполнения плана развития животноводства на 1943 год, Совет Народных Комиссаров ДАССР и бюро Обкома ВКП(б) **постановили:**

1. Обязать исполкомы районных и городских советов депутатов трудящихся, райкомы и горкомы ВКП(б), райземотделы и правления колхозов в течение сентября 1943 г. полностью восстановить скот колхозов, допустивших сокращение его в текущем году, для чего:

а) взыскать с виновников весь разбазаренный скот и скот, числящийся за отдельными колхозниками как недостача;

б) проверить правильность составления актов о падеже и хищении скота во всех колхозах, отменить все фиктивные акты и взыскать с виновных натурой все разворованное и расхищенное поголовье скота колхозов;

в) приобрести недостающее количество скота путем покупки его у колхозников, рабочих и служащих сверх плана, установленного постановлением СНК ДАССР и Обкома ВКП(б) от 20 апреля с. г. по контрактации и покупке скота на 1943 год.

Отчет о выполнении настоящего пункта постановления представить в Обком ВКП(б) и СНК ДАССР не позднее 10 октября 1943 года.

2. Поручить отделу животноводства Обкома ВКП(б) в течение сентября проверить руководство животноводством в районах, срывающих выполнение государственного плана развития животноводства, и внести вопрос на рассмотрение бюро Обкома ВКП(б).

3. Обязать райисполкомы, райкомы ВКП(б) и земотделы:

а) до 20 сентября т. г. проверить состояние животноводства в колхозах, имеющих сокращение скота против начала года, выявить причины сокращения поголовья и невыполнения плана развития животноводства. Итоги проверки обсудить на совместных заседаниях райисполкомов и райкомов ВКП(б), укрепить руководство колхозов и ферм, не выполняющих плана развития животноводства, и принять меры к прекращению дальнейшего снижения поголовья и обеспечению выполнения плана каждым колхозом;

б) обеспечить неуклонное выполнение указаний СНК СССР и ЦК ВКП(б) о ликвидации обезлички в уходе, содержании скота, использовании лошадей, повышении материальной ответственности лиц, за которыми закреплено общественное поголовье скота, а также тщательном расследовании и обсуждении в исполкоме и райкоме ВКП(б) каждого случая падежа лошади или жеребенка, немедленно привлекая виновных в этом к судебной ответственности;

в) ежемесячно заслушивать доклады ст. зоотехников райзо о проделанной ими работе, как государственных контролеров, по проверке и обеспечению выполнения колхозами зооветправил по уходу, содержанию и кормлению скота;

г) упорядочить постановку первичного учета в колхозах, обеспечив своевременное поступление от колхозов отчета по форме № 24 и его обсуждение в райисполкоме, райкоме ВКП(б);

д) запретить правлениям колхозов совместное содержание общественного поголовья скота колхозов со скотом, находящимся в личном пользовании колхозников, организовав специальные отары и гурты для отдельного обслуживания и содержания за счет владельцев скота;

е) принять меры к укомплектованию птицеводческих ферм колхозов путем закупки птицы и сохранения выращиваемых цыплят для максимального развития птицеводства в колхозах;

ж) до 1 октября с. т. проверить применение в колхозах постановлений СНК СССР и ЦК ВКП(б) о дополнительной оплате труда колхозников и в тот же срок обеспечить выдачу колхозникам причитающейся им дополнительной оплаты натурой за перевыполнение плановых показателей по удою молока, настригу шерсти, получению и выращиванию молодняка, нагулу и откорму скота, сеноуборке и силосованию кормов и др. показателей;

з) в трехдневный срок обсудить на заседаниях исполкомов и райкомов ВКП(б) ход случки коров и кобыл, подготовку колхозов к случке овец и коз, обеспечить фермы необходимым количеством производителей, организовать нормальную работу пунктов искусственного осеменения и добиться полной ликвидации яловости маточного состава, пригодного к расплоду.

4. Запретить колхозам, не выполняющим планы развития животноводства, всякое расходование скота, за исключением сдачи выбракованных и снятых с нагула и откорма животных в счет выполнения обязательств колхозов по мясопоставкам.

5. Предложить управляющему «Дагзаготскот» т. Вайнштейну и председателям исполкомов райсоветов депутатов трудящихся:

а) систематически проверять приемку скота от колхозов пунктами «Заготскот» и, в случае сдачи ими хозяйственно-ценного скота без выбраковочных актов, возвращать его колхозам, привлекая виновных в этом к строгой ответственности;

б) запретить районным и межрайонным конторам «Заготскот» отправку на убой скота, поступившего на приемные пункты, без предварительного его осмотра ветеринарно-зоотехнической комиссией с участием представителей исполкома и обмена всех хозяйственно-пригодных животных на выбракованный скот колхозов.

6. Обязать исполкомы райсоветов депутатов трудящихся, райкомы ВКП(б) и райзо добиться полного выполнения плана покупки скота всеми колхозами к 1 октября 1943 г. и к этому же сроку обеспечить приемку ими всего законтрактованного и купленного скота у колхозников, рабочих и служащих.

Районам, не обеспечивающим выполнение плана развития животноводства, развернуть дополнительную покупку скота в размерах, необходимых для полного выполнения государственного плана развития животноводства на 1943 год.

7. Придавая исключительное значение своевременной подготовке колхозов к зимнему содержанию скота, предложить Наркомзему ДАССР, председателям исполкомов районных и городских советов депутатов трудящихся, секретарям райкомов и горкомов ВКП(б), заведующим земельными отделами, директорам МТС и председателям правлений колхозов:

а) завершить в сентябре месяце вторые и третьи укосы трав со всех возможных к покосу площадей, собрать и заскирдовать всю солому и другие гуменные корма и закончить закладку силоса;

б) учесть все заготовленные корма путем обмера скирд, подвезти их до 15 октября к местам зимовки скота и сдать зав. фермами и бригадирам по акту с обязательным указанием качества и количества сдаваемых кормов в весовом выражении и в состоянии, обеспечивающем зимнее хранение кормов без потерь;

в) выделить до 15 сентября с. г. посевные участки колхозам, не имеющим на кутанах пахотоспособных земель, и обеспечить проведение всеми колхозами на кутанах посева озимых зернофуражных и продовольственных культур в установленные сроки;

г) проверить обеспеченность и состояние животноводческих построек во всех колхозах и принять меры к окончанию строительства новых и ремонту старых скотопомещений не позднее 1 ноября с. г.;

д) закончить оборудование существующих и строительство новых водоемов в потребном количестве для каждого колхоза до прибытия скота с летних пастбищ на место зимовки.

СНК ДАССР и бюро Обкома ВКП(б) обращают внимание секретарей горкомов, райкомов ВКП(б), председателей исполкомов районных и городских советов депутатов трудящихся, зав. земельными отделами и председателей правлений колхозов всех районов на необходимость уделить особое внимание сохранению каждой головы скота, сведя до минимума его расход, и требуют принять необходимые меры по оказанию реальной помощи колхозам в улучшении состояния животноводства, мобилизации широких слоев колхозников на осуществление решений СНК СССР и ЦК ВКП(б) от 13 апреля и 12 мая 1943 г. и тем самым обеспечить безусловное выполнение государственного плана развития животноводства 1943 г. и подготовку колхозов к проведению предстоящей зимовки скота без потерь.

Образцово подготовиться к осеннему севу

ВСЕ НАДЕЖДЫ ВОЗЛАГАЮТ НА ТРАКТОРЫ...

Большинство колхозов Кайтагского района запаздывает с подготовкой почвы под озимый сев. Правления многих артелей возлагают все надежды исключительно на тракторный парк. Это уже сейчас поставило под угрозу своевременное выполнение плана пахоты под озимые и осеннего сева. Так, в колхозах им. Орджоникидзе, сел. Джавгат, и «Большевик», сел. Джебахни, нет ни одного гектара паров, не начата пахота и под озимые. Между тем эти колхозы должны посеять по 400 гектаров озимых.

Правление колхоза им. Орджоникидзе не поставило на пахоту ни одной пары волов и всю вину за срыв подготовки к осеннему севу перекладывает на МТС.

В райземотделе не только не борются с пренебрежительным отношением к использованию живого тягла на пахоте, но фактически поощряют такую практику. Зав. райземотделом Чупанов, ознакомившись с положением дел в колхозе им. Орджоникидзе, ничего не предпринял для включения в пахоту живого тягла, а предложил МТС начать пахоту в этом колхозе тракторами. А ведь тов. Чупанову хорошо известно, что тракторы МТС заняты пахотой в других колхозах!

Наряду с этим райземотдел (да и не только райземотдел, но также райком ВКП(б) и райисполком) проходит мимо фактов безобразного обслуживания колхозами тракторного парка. На полях колхоза им. Сталина, сел. Маджалис, работают три трактора «НАТИ». Колхоз не обеспечивает тракторную бригаду чистой водой для заправки машин. Воду приходится брать из оросительной канавы, и в радиаторы попадает много грязи и песка. Тракторы поэтому теряют свою мощность, быстрее изнашиваются.

В колхозе им. Сталина не выполняют агротехнических указаний руководства МТС. Тракторы здесь пашут без борон. По этому поводу директор МТС тов. Казбеков в присутствии представителя райкома ВКП(б) тов. Мамаева составил специальный акт. Присутствовал при этом и председатель колхоза Алхилов Мутук, но он отказался подписать акт, заявив:

—Я дал указание своим бригадирам не выполнять никакие требования МТС.

Акт был передан районным организациям, но никаких мер не последовало.

Пренебрежение к законным требованиям МТС наблюдается в ряде колхозов. Так, например, в колхозе «Красный Кайтаг», по распоряжению председателя правления Баласиева, трактористам выдается только сухой хлеб. Иногда и хлеб привозят с опозданием.

Запаздывают колхозы Кайтагского района также с засыпкой и очисткой посевного материала. В колхозе им. Сталина, сел. Маджалис, необходимо подготовить 700 центнеров посевного зерна, а подготовлено менее 400 центнеров. До сих пор не закончили также засыпку семенных фондов в колхозах им. Кагановича, им. Ворошилова, «Большевик», им. Орджоникидзе и других.

Руководителям Кайтагского района пора, наконец, всерьез взяться за подготовку к севу озимых.

К. НИКОЛАЕВ.

Перевыполнены планы контрактации скота

Передовые колхозы Курахского района успешно выполняют планы контрактации и закупки скота для пополнения колхозных животноводческих ферм. Правление сельхозартели им. Дзержинского, сел. Укуз, выполнило план контрактации скота на 150 процентов, в колхозе им. III Интернационала, сел. Сораг, план контрактации телят выполнен на 103 проц.

В связи с успешным ходом контрактации скота колхоз им. Дзержинского выполнил план развития животноводства по крупному рогатому скоту на 120 проц. и по овцам и козам—на 117 процентов.

— ⊙ —

По следам материалов „Дагестанской правды"

„ОБ'ЯВИЛИ КОНКУРС И... ЗАБЫЛИ"

Под таким заголовком была опубликована в газете «Дагправда» за 15 августа заметка. Даградиокомитет сообщает, что на-днях жюри рассмотрело все произведения, поступившие на конкурс, об'явленный комитетом, и подвело итоги конкурса. Авторы 14 лучших произведений для детского художественного радиовещания премированы и награждены грамотами Наркомпроса ДАССР, Обкома ВЛКСМ и Даградиокомитета.

Вручение денежных премий и грамот, по постановлению жюри конкурса, состоится в ближайшие дни на специальном собрании награжденных с участием писателей, педагогов и учащихся старших классов.

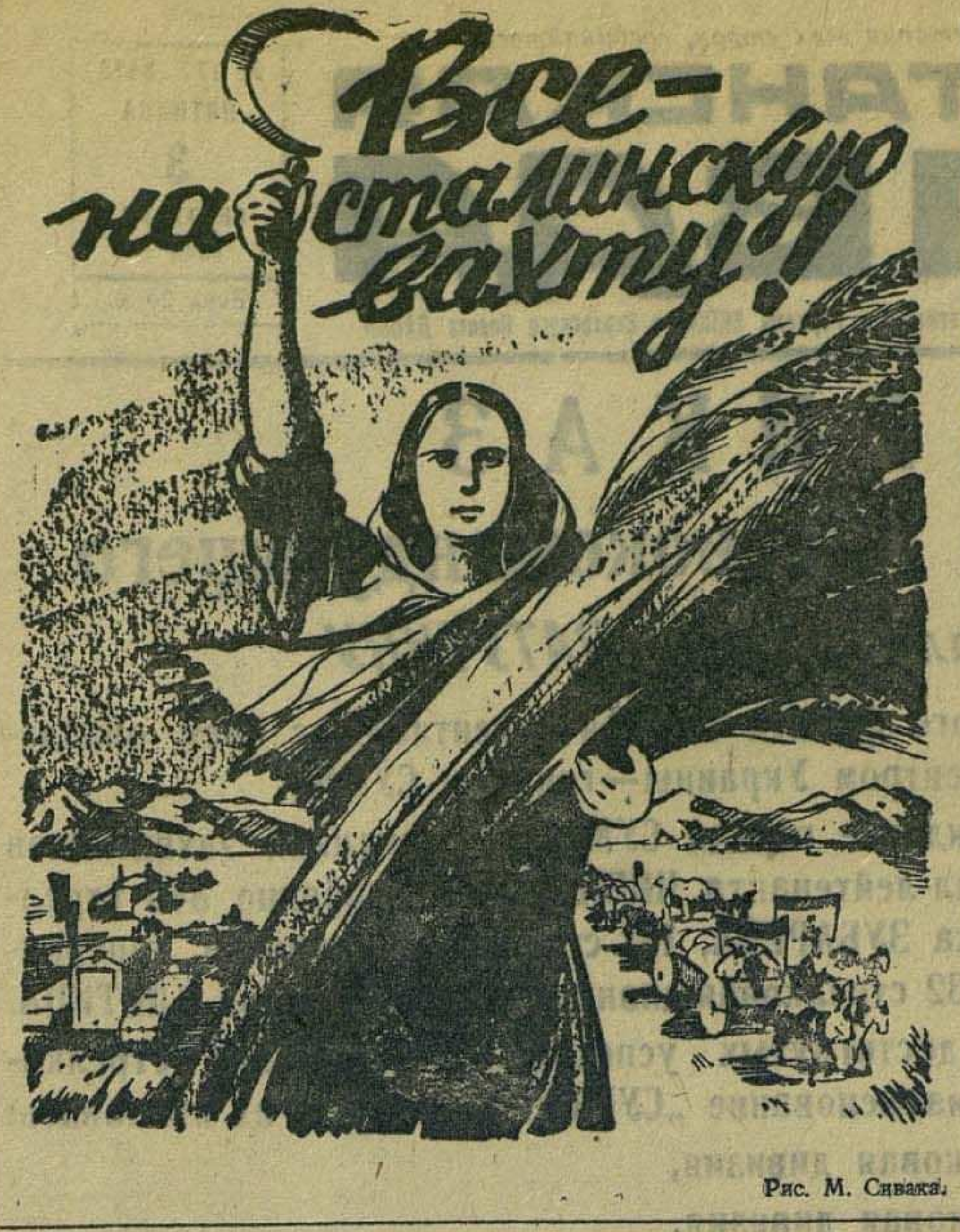
Все— на сталинскую вахту!

Рис. М. Сивака.

На сталинской вахте

Трактористы львовского участка Бабаюртовской МТС тт. Удовик, Клименко и Броварный, став на сталинскую вахту в честь победоносного наступления Красной Армии, ежедневно выполняют нормы на 150-180 проц. Вместо 3,3 га они пашут по 5-5,8 гектара. Качество пахоты вполне отвечает требованиям агротехники. План пахоты и сева трактористы выполнили досрочно.

Трактористы львовского участка вызвали на соревнование трактористов бригад №№ 11 и 15, призвав их усилить темпы тракторных работ, не допускать перерасхода горючего.

И. КУРЛОВ.
Участковый агроном.

* * *

КАРАБУДАХКЕНТ. (По телефону). В честь новых побед Красной Армии, сельхозартели Карабудахкентского района организовали 31 августа красные обозы с хлебом. Колхоз им. Андреева сдал на заготпункт 21,5 тонны хлеба, колхоз им. Орджоникидзе—20 тонн, им. Кирова—20 тонн, им. Микояна—11 тонн. Всего за день колхозы сдали государству 106 тонн зерна.

ХИЗРИЕВ.
Секретарь райкома ВКП(б).

Колхозники артели им. Молотова, Карабудахкентского района, проводят сталинскую вахту под лозунгом завершения уборки урожая без потерь. За 4 рабочих дня полностью закончен сбор колосьев с площади 486 гектаров. Всего собрано 10 тонн колосьев. Особенно проявили себя комсомольцы и школьники, собравшие 3 тонны. Наряду с этим колхоз успешно проводит сеноуборку. За 5 дней полностью закончены сбор и скирдование соломы с площади 331 га.

ДЖАНГИШИЕВ.
Секретарь парторганизации колхоза.

* * *

УРКАРАХ. (По телеграфу). Колхоз им. Сталина закончил по графику уборку хлебов и скирдование на площади 700 гектаров. Колхоз успешно готовится к осеннему севу. Полностью закончена подготовка почвы и семян. Сельхозартель им. Сталина оказывает также помощь в уборке соседним колхозам.

Г. КАДИЕВ.

* * *

МАДЖАЛИС. (По телефону). Колхозы им. Молотова (сел. Шиляги) и им. Сталина (сел. Маджалис) 30 августа закончили молотьбу. На другой день завершено выполнение обязательств по поставкам хлеба государству и в фонд Красной Армии. 1 сентября, в первый день сталинской вахты, эти колхозы приступили к осеннему севу.

В ответ на победы доблестной Красной Армии сельхозартели усилили темпы хлебопоставок. Многие колхозы организовали 31 августа красные обозы с хлебом. Колхоз им. Сталина (сел. Чумли) вывез 20 подвод с хлебом, колхоз им. Ворошилова —30 подвод.

Д. МАМАЕВ.

* * *

КУМТОРКАЛА. (По телефону). Встав на сталинскую вахту в честь победоносного наступления Красной Армии, колхозы им. МОПР'а «8 марта» и им. Кирова организовали красные обозы с хлебом. Сегодня эти колхозы вывезли на заготовительные пункты около 30 тонн хлеба.

Д. МУТАЛИМОВ.

Колхозники аула Капчугай, Кумторкалинского района, обсудив приказы товарища Сталина о новых победах Красной Армии решили посеять в фонд обороны 5 гектаров зерновых и выделить для Красной Армии двух овец.

* * *

КУМУХ. (По телефону). Воодушевленные победоносным наступлением Красной Армии, колхозы Лакского района стали на сталинскую вахту по завершению уборки урожая, хлебопоставок и подготовки к осеннему севу. Колхоз им. Сталина первым в районе закончил уборку урожая, убрав за 5 дней 77 гектаров. За 5 дней закончили уборку урожая колхозы «Заря Дагестана» и «20 лет Октября». В этих артелях колхозники работали днем и ночью, используя каждый погожий час для быстрейшей уборки урожая. Отвечая на призыв табасаранцев, лакские колхозники обязались закончить уборку колосовых к 5 сентября.

И. ЧАЛАБОВ.

ТАБАСАРАНЦЫ ВЫПОЛНЯЮТ СВОИ ОБЯЗАТЕЛЬСТВА

Колхозники Табасаранского района, став на сталинскую вахту, обязались к 1 сентября закончить во всех плоскостных и горных колхозах уборку ранних зерновых и бобовых культур. Это обязательство уже выполнено. 1 сентября район закончил уборку ранних зерновых и бобовых. План хлебопоставок выполнен на 97 проц., план сдачи зерна в фонд РККА — на 95 проц.

Первыми выполнили свои обязательства по завершению уборки урожая и досрочному выполнению плана хлебопоставок колхозы: им. Жданова, им. 18 партс'езда, «Коммуна», «Красный Октябрь», им. Сталина, им. Молотова и др.

В честь новых побед Красной Армии колхозы им. Сталина, им. Калинина, им. Сулеймана Стальского, «Красный Октябрь» организовали красный хлебный обоз и вывезли 50 тонн зерна.

Продолжая нести сталинскую вахту, колхозы переключили сейчас все тягло на завершение обмолота, вывоз зерна на заготпункты и пахоту под озимые.

М. МАМЕДОВ.
Секретарь Табасаранского райкома ВКП(б).

Колхозная забота о детях фронтовиков

МЕЖКОЛХОЗНЫЕ ДЕТСКИЕ ДОМА

Патриотический почин колхозников сельхозартели им. Сулеймана Стальского, Касумкентского района, встретил горячий отклик у хивских колхозников, которые уже приступили к созданию домов для осиротевших детей фронтовиков.

В связи с тем, что в некоторых аулах нет подходящих помещений и не каждый колхоз в состоянии сам организовать детдом, решено создать в районе 8 межколхозных детдомов.

Первыми приступили к организации межколхозного детдома сельхозартели им. Берия, им. Ленина, «Красный профинтерн» и «15 лет ДАССР». В ауле Кеццль организован детдом на 30 детей. Первая партия ребят уже принята. Колхозы обязались посеять в фонд детдома семенами колхозников 10 гектаров зерновых и овощных культур.

Сообща решили организовать детдом на 25 детей в селении Зильдик колхозы им. 1 мая, им. Чапаева и «Красная звезда». Приступлено к ремонту помещения, выделяются фонды для питания и средства для приобретения одежды и обуви воспитанникам детдома.

Всего в 8 межколхозных детдомах района будут воспитываться 300 сирот защитников Родины.

На колхозной детплощадке

Вите Яровому—2 года. Мать его работает в огородной бригаде, отец на фронте. Дома нет никого, но Витя не оставлен без присмотра, он посещает детплощадку сельхозартели им. Кирова. Здесь воспитывается свыше 60 детей колхозников.

Детплощадке отведен участок в фруктовом саду. За детьми ухаживают 4 няни и воспитательница. Колхоз не жалеет продуктов для питания детей. Три раза в день ребята получают разнообразную вкусную пищу.

В сельхозартели им. Кирова, Хасавюртовского района, все колхозницы выходят на работу. Они спокойны за своих детей.

И. ЛИТВИНЧУК.

К ответственности за обман потребителя

Госторгинспекцией установлены случаи обмана потребителей. Продавец пивного ларька № 1 Улитина за систематический недолив пива привлечена к уголовной ответственности. Продавец пивного ларька № 12 Бесчеснова за недолив пива оштрафована на 150 руб. Продавец ларька № 3 Корабельская оштрафована на 100 рублей.

ЗА РУБЕЖОМ

Выступление Черчилля в Квебеке

ЛОНДОН, 31 августа. (ТАСС). Агентство Рейтер передает выступление Черчилля по радио в Квебеке.

В начале своей речи Черчилль заявил, что со времени англо-французского соглашения 1904 года он всегда действовал вместе с французами. Он выразил уверенность в том, что Франция снова воспрянет, как свободная, единая и независимая страна.

Черчилль отметил, что Канада сделала большой вклад в «об'единенные усилия Британского содружества наций и империи в эти труднейшие времена».

«Я,—продолжал Черчилль,—упомянул о соглашении, которое Англия заключила с Францией почти 40 лет тому назад. До сего времени мы придерживались его и будем придерживаться с неуклонной верностью. Существует другая великая страна, с которой мы заключили тождественный договор доброй воли и взаимной помощи. Мы заключили договор доброй воли и взаимной помощи с Советской Россией сроком на 20 лет. Вы можете быть уверены в том, что мы, англичане, исполнены решимости сделать все от нас зависящее, чтобы выполнить этот договор со всей нашей силой и национальной твердостью. Для России было бы неудобно иметь своего представителя на этом англо-американском совещании, которое, помимо обсуждения предстоящих операций, тесно связанных или переплетенных с действиями вооруженных сил в Средиземном море и в других местах, было в значительной, если не в основной степени посвящено вопросу подогревания и разжигания войны против Японии, с которой советское правительство имеет 5-летний договор о ненападении. Это было бы затруднительным для нас приглашением. Однако президент Рузвельт и я ничего так не желаем, как иметь трехстороннюю встречу с маршалом Сталиным.

За последние два года мы слышали много разговоров о создании того, что называют вторым фронтом в Западной Франции против Германии. Всякий может видеть, насколько желанными были бы эти огромные военные операции.

Вполне естественно, что русские, которые выносят основной и самый сильный натиск германских армий на своем фронте, настоятельно и непрерывно требуют, чтобы мы выполнили эту задачу. Они ничуть не скрывают своих жалоб и упреков по поводу того, что мы не сделали этого раньше».

Отметив значение операций англо-американских войск в Северной Африке и на Сицилии, Черчилль сказал: «Мы взяли в свои руки стратегическую инициативу и создали стратегический потенциал как в Атлантическом океане, так и в Средиземном море. На Средиземном море и в воздушных налетах на Германию война продолжалась успешно. Снижение производительности военной промышленности Гитлера было достигнуто с помощью воздушных бомбардировок и, конечно, эти бомбардировки будут постоянно увеличиваться в масштабах и проводиться с большей точностью по мере того, как будут проходить месяцы».

«Значительная часть переговоров в Квебеке,—заявил далее Черчилль,—была посвящена решительному ведению войны против Японии».

— ⊙ —

ПРИБЫТИЕ ЧЕРЧИЛЛЯ В ВАШИНГТОН

ЛОНДОН, 1 сентября. (ТАСС). Как передает агентство Рейтер, Черчилль прибыл в Вашингтон. Он был встречен президентом Рузвельтом и остановился в Белом Доме.

Белый Дом отметил, что Черчилль проведет в Вашингтоне несколько дней. Официальные лица заявили: «Черчилль и Рузвельт будут продолжать беседы по некоторым военным вопросам, начавшиеся в Квебеке».

— ⊙ —

Налет английской авиации на Берлин

ЛОНДОН, 1 сентября. (ТАСС). По сообщению министерства авиации, в ночь на 1 сентября английские самолеты совершили второй крупный налет на Берлин. В течение 45 минут на город сброшено большое количество фугасных и зажигательных бомб. Отмечены сильные пожары и взрывы. Городу причинен большой ущерб. На свои базы не вернулось 48 английских бомбардировщиков.

— ⊙ —

Налеты авиации союзников на Италию и Сардинию

ЛОНДОН, 2 сентября. (ТАСС). Штаб союзных войск в Северной Африке сообщает, что в ночь на 1 сентября бомбардировщики союзников атаковали военный лагерь и другие об'екты Южной Италии. 1 сентября днем совершен налет на железнодорожные об'екты Южной Италии. Атакован завод в Иглезиасе (Южная Сардиния). Минувшей ночью бомбардировщики авиации союзников совершили налет на сортировочную станцию в Аворсе (Южная Италия). Авиация союзников потерь не имела.

— ⊙ —

ПОЛОЖЕНИЕ В ДАНИИ

ЖЕНЕВА, 31 августа. (ТАСС). В Копенгагене официально об'явлено об отставке датского правительства Скавениуса.

ЛОНДОН, 1 сентября. (ТАСС). Датский король Христиан интернирован и находится под сильной немецкой охраной.

СТОКГОЛЬМ, 2 сентября. (ТАСС). По сообщениям шведской печати, гитлеровцы арестовали всех находившихся на действительной службе и в запасе датских офицеров. Большинство членов датского правительства находится под домашним арестом.

По приказу оккупантов запрещено всякое движение между отдельными населенными пунктами. В ряде городов происходят всеобщие забастовки.

Полицмейстер Копенгагена обратился ко всем датским полицейским с призывом дать подписку о повиновении командующему германскими войсками в Дании генералу Ганнекену. Все полицейские отказались. После этого здания датской полиции в Копенгагене были заняты эсэсовцами и гестаповцами.

Вся полицейская власть в стране перешла в руки германских оккупационных властей.

Немцы жестоко расправляются со всеми датчанами. Аресты в Дании приняли массовый характер.

Число убитых и раненых в Копенгагене уже достигает 1.000 человек.

Зам. ответственного редактора
В. ПУТЕРБРОТ.

Адрес редакции и издательства: Махач-Кала, Пушкинская, 6.Телефоны: зам. ответ. редактора и отдел партийной жизни — 1-05, ответ. секретаря и промышленно-транспортный отдел — 8-04, общий — 3-22, отделов: военно-оборонного — 2-48, сельскохозяйственного — 7-83, писем и рабселькоров — 9-80, выпускающего — 8-44, издательства — 1-87, отдела об'явлений и заказов — 2-11.

С—3565. Типография издательства «Дагестанская правда». Заказ № 295.

НАУЧНАЯ
БИБЛИОТЕКА
ТЕТЕ

Пролетарии всех стран, соединяйтесь!

ДАГЕСТАНСКАЯ ПРАВДА

№ 178 (6444)
СУББОТА
4
СЕНТЯБРЯ
1943 г.
Цена 20 к.

Орган Дагестанского Обкома, Махачкалинского Горкома ВКП(б) и Верховного Совета ДАССР

СТАЛИНСКАЯ ВАХТА

Под могучими ударами Красной Армии трещит и ломается немецкая оборона. Верховный Главнокомандующий товарищ Сталин возвестил народу о четырех новых крупных победах советского оружия. От имени Родины Москва салютовала нашим доблестным войскам, овладевшим, в результате ожесточенных сражений, городами Таганрог, Ельня, Глухов, Рыльск, Сумы. Победные знамена нашей родины реют над освобожденными городами и селами. От врага очищены вся Ростовская и Курская области. Наши войска вступили в пределы Северной Украины, развертывают сражения за Донбасс.

Несказанным торжеством и радостью об'ята вся советская страна. Весть о новых крупных победах Красной Армии, исторические приказы Верховного Главнокомандующего Маршала Советского Союза товарища Сталина вызвали новый политический и производственный под'ем среди горцев Дагестана.

В ответ на приказы вождя передовые колхозники и колхозницы нашей республики стали на сталинскую вахту по быстрейшему завершению уборки ранних зерновых и бобовых, досрочному выполнению плана хлебопоставок, образцовой подготовке и проведению осеннего сева.

Боевыми делами решили ответить на приказ товарища Сталина и победоносное наступление Красной Армии колхозники Табасаранского района. Став первыми в республике на сталинскую вахту, табасаранцы 1 сентября завершили уборку ранних колосовых, на 97 процентов выполнили план хлебопоставок, на 95 процентов — план сдачи хлеба в фонд РККА. Для выполнения взятых обязательств колхозники работают в поле от зари до зари, не уходят с поля пока не выполнят задания. Примечательно и то, что колхозники Табасаранского района, по-боевому развернувшие уборку урожая, преуспевают и в подготовке к осеннему севу.

СОВНАРКОМ ДАССР И ОБКОМ ВКП(б) ОДОБРИЛИ ИНИЦИАТИВУ КОЛХОЗНИКОВ ТАБАСАРАНСКОГО РАЙОНА И ОБ'ЯВИЛИ С 1 ПО 10 СЕНТЯБРЯ В КОЛХОЗАХ, СОВХОЗАХ, МТС РЕСПУБЛИКИ СТАЛИНСКУЮ ВАХТУ ПО БЫСТРЕЙШЕМУ ЗАВЕРШЕНИЮ УБОРКИ УРОЖАЯ, ВЫПОЛНЕНИЮ ПЛАНА ХЛЕБОПОСТАВОК, ОБРАЗЦОВОЙ ПОДГОТОВКЕ И ПРОВЕДЕНИЮ ОСЕННЕГО СЕВА.

Почин табасаранцев подхвачен всеми колхозниками республики. На сталинскую вахту стали сотни колхозов республики, десятки тысяч колхозников и колхозниц.

Убрать урожай без потерь в ближайшие дни, выполнить свои обязательства перед государством, образцово подготовиться и провести осенний сев — вот к чему стремятся передовые колхозники, став на сталинскую вахту.

Уборка тот же фронт. И надо добиться, чтобы на уборке была железная воинская дисциплина. Работать от зари до зари, обязательно выполнять и перевыполнять задания, во-время рассчитаться с государством—священный долг каждого колхоза, всех колхозников.

Во-время и без потерь убрать богатый урожай—равносильно одержанию крупной победы на фронте. А успех сражения, как известно, решает организованность, подтянутость, военная дисциплина. Вот этой организованностью должна быть пронизана работа всех колхозов и МТС в дни сталинской вахты.

Нужно об'явить жестокую борьбу нарушителям трудовой дисциплины. И не только тем, кто опаздывает на работу, или прогуливает, но и тем, кто лодырничает во время работы, кто тормозит обмолот, кто несвоевременно выполняет первую колхозную заповедь — хлебопоставки.

Велика в дни сталинской вахты роль колхозных вожаков—руководителей артелей. Личной стахановской работой они обязаны показывать образцы организованности и дисциплины. Первыми они должны быть на полях, использовать на уборке каждого в меру его сил и способностей. Колхозные руководители обязаны поднять ярость масс против нарушителей трудовой дисциплины, по вине которых плохо идут кое-где уборка, обмолот и хлебосдача и наносится ущерб как интересам фронта и государства, так и интересам колхозов и самих колхозников.

Необходимо, чтобы районные и сельские работники, сельские коммунисты и комсомольцы возглавили политическую и производственную активность масс, находились в полеводческих, тракторных и транспортных бригадах, у молотилок, в поле, ночевали вместе с колхозниками, находились там, где решается судьба урожая.

Хлеб надо во-время обмолотить, своевременно вывезти государству по обязательным поставкам. Хлеб должен итти из колхоза на заготовительные пункты непрерывным потоком. Дело чести партийных, советских, комсомольских организаций колхозов организовать по примеру передовиков красные обозы с хлебом.

«Сейчас, когда в деревне наступила самая горячая пора, когда надо косить и обмолачивать хлеба, возить зерно на заготовительные пункты и т. д., очень важно правильно, наиболее производительно использовать все силы и материально-технические средства в каждом колхозе, совхозе, районе. Сейчас, как никогда прежде, НУЖНЫ ТОЧНЫЕ РАСЧЕТЫ, ЧЕТКИЙ ПЛАН. Работы много и ни в чем нельзя отставать. Допустить очередность, отодвинуть ту или иную работу на второй план, упустить сроки — значит нанести ущерб колхозу, совхозу, государству». («Правда»).

Сейчас дорог каждый день, каждый час. Кто не дорожит нынешним днем теряет сотни, тысячи пудов хлеба.

Ни одного отстающего колхоза, совхоза, МТС, района в проведении уборки урожая, в выполнении плана хлебопоставок, в подготовке и проведении осеннего сева! Ни одного отстающего колхозника, колхозницы, тракториста, машиниста, плугатаря, сеяльщика в выполнении суточного задания на уборке урожая, вывозке зерна, пахоте и севе!

Проведем сталинскую вахту по-фронтовому и тем внесем новый вклад в великое дело нашей победы над ненавистным врагом!

От Советского Информбюро

ОПЕРАТИВНАЯ СВОДКА ЗА 3 СЕНТЯБРЯ

В течение 3 сентября в ДОНБАССЕ наши войска продолжали успешно развивать наступление и, продвинувшись вперед от 15 до 20 километров, заняли свыше 150 населенных пунктов, в том числе город ПРОЛЕТАРСК, город ВЕРХНЕЕ, город ПОПАСНАЯ, город ПЕРВОМАЙСК, город ИРМИНО, город КАДИЕВКА, город ПАРИЖСКАЯ КОММУНА, город ЗУГРЕС, крупные населенные пункты КАЛИНОВО, КРИВОРОЖЬЕ, БРЯНСКИЙ, ЛОЗОВАЯ-ПАВЛОВКА, АЛЕКСЕЕВО-ОРЛОВКА и крупные железнодорожные станции ЛОСКУТОВКА, НЫРКОВО, КАМЫШЕВАХА, МАНУИЛОВКА, ЧЕРНУХИНО, РАССЫПНАЯ, СЕРДИТАЯ, ЗУЕВКА.

На КОНОТОПСКОМ направлении наши войска продолжали успешно развивать наступление и, продвинувшись вперед от 15 до 25 километров, заняли свыше 100 населенных пунктов, в том числе город ШОСТКА, город ВОРОНЕЖ-ГЛУХОВ, город ПУТИВЛЬ, город БЕЛОПОЛЬЕ, город и железнодорожный узел ВОРОЖБА, крупные населенные пункты КЛИШКИ, ЧЕПЛЕЕВКА, КРАСНОПОЛЬЕ, ЛЕНИНСКОЕ, РЕЧКИ и железнодорожные станции СВЕССА, МАКОВО, ТЕРЕЩИНСКАЯ, АЛТЫНОВКА, НОВО-ЕЛЕНОВКА.

На СМОЛЕНСКОМ направлении наши войска продолжали наступление и, продвинувшись на отдельных участках вперед от 4 до 6 километров, заняли свыше 100 населенных пунктов.

Наши войска, наступающие южнее БРЯНСКА, продвинулись на отдельных участках вперед от 6 до 10 километров и заняли свыше 50 населенных пунктов.

В районе западнее и юго-западнее ХАРЬКОВА наши войска, преодолевая сопротивление и контратаки противника, продолжали вести наступательные бои за улучшение своих позиций.

В течение 2 сентября наши войска на всех фронтах подбили и уничтожили 107 немецких танков. В воздушных боях и огнем зенитной артиллерии сбито 45 самолетов противника.

* * *

В Донбассе наши войска развивали успешное наступление. Отступая под ударами советских частей, противник минирует дороги, устраивает завалы, взрывает мосты. Наши бойцы преодолевая всевозможные препятствия, неотступно преследуют немцев и продвинулись вперед до 20 километров. Стремительными ударами наши пехотные и танковые соединения заняли города Пролетарск, Верхнее, Попасная, Первомайск, Ирмино, Кадиевка, Парижская Коммуна, Зугрес, ряд крупных населенных пунктов и железнодорожных станций. За день боев уничтожено свыше 4.000 солдат и офицеров противника, 54 немецких танка и более 600 автомашин. Взяты пленные. Нашими частями захвачено много артиллерийского вооружения, десятки складов с боеприпасами, инженерным имуществом и продовольствием. Захвачено также много паровозов и сотни вагонов с различными военными грузами.

* * *

На Конотопском направлении наши войска, ведя бои с противником, успешно продвигались вперед. Части Н-ского соединения заняли город и железнодорожную станцию Шостка, город Воронеж-Глухов и десятки других населенных пунктов Сумской области. Только при взятии одного из пунктов захвачено 26 орудий, 15 минометов и 80 автомашин с военными грузами. На другом участке советские войска, преследуя разгромленного противника, овладели городом Путивль. Развивая наступление, наши части переправились в нескольких местах через реку Сейм и в течение ночи вели ожесточенные бои с крупными силами немцев, оборонявших важный узел железных дорог и город Ворожба. Измотав противника, советские бойцы на рассвете перешли в решительную атаку и с нескольких сторон ворвались в город. После упорных боев город Ворожба освобожден от немецко-фашистских оккупантов. Захвачены большие трофеи, которые подсчитываются. Взято много пленных. В районе одного населенного пункта сдалась в плен в полном составе рота 184 немецкого пехотного полка.

* * *

На Смоленском направлении наши войска продолжали наступление и заняли свыше 100 населенных пунктов. Западнее Дорогобужа части Н-ского соединения выбили немцев из сильно укрепленных позиций, уничтожив при этом свыше 1.200 солдат и офицеров противника. Захвачено много стрелкового оружия и два склада боеприпасов. Западнее Ельни противник, перегруппировав свои разбитые части и подбросив крупные силы танков, в течение дня предпринял несколько контратак. Наши бойцы отбили все контратаки гитлеровцев и нанесли им тяжелый урон. По неполным данным, наши войска за день боев уничтожили свыше 3.000 немецких солдат и офицеров, 25 танков, 5 самоходных и 41 полевое орудие противника. Захвачены трофеи и пленные.

Наши летчики в воздушных боях сбили 14 немецких самолетов.

* * *

Южнее Брянска наши войска продолжали наступление.

Западнее Комаричи части Н-ского соединения продвинулись вперед и заняли ряд населенных пунктов. Противник оказывает упорное сопротивление, но под ударами советских бойцов вынужден оставлять одну позицию за другой. В течение дня уничтожено до 1.000 немецких солдат и офицеров. Захвачены 3 исправных танка, 8 орудий, 3 склада боеприпасов и склад с зерном.

Западнее Севска немцы, пытаясь задержать наши наступающие части, бросают в контратаки пехоту и танки. Советские бойцы отбили контратаки противника и истребили свыше батальона гитлеровцев. Подбито и сожжено 8 танков, уничтожено 3 самоходных орудия, 14 полевых орудий и 144 автомашины. Захвачено 13 орудий и склад боеприпасов.

* * *

Овладев городом Сумы, наши войска продолжали наступление и продвинулись вперед от 10 до 12 километров.

Западнее и юго-западнее Харькова части Н-ского соединения, отбив ожесточенные контратаки противника, улучшили свои позиции. На другом участке наши бойцы уничтожили до 400 гитлеровцев, подбили и сожгли 14 вражеских танков, в том числе 10 тяжелых танков типа «Тигр».

Южнее Харькова бойцы Н-ской части истребили до 300 немецких солдат и офицеров. В бою за один населенный пункт большую помощь нашим бойцам оказал колхозник Гуренов Николай Никитович. Как только красноармейцы ворвались на окраины пункта, Гуренов убил немецкого пулеметчика. Потом он повел танкистов к яру, где накапливались вражеские танки, самоходные орудия и автоматчики, намеревавшиеся ударить нашим подразделениям во фланг. Стремительным броском наши бойцы разгромили немцев и захватили 3 самоходных орудия. Участвовавший в этом бою тов. Гуренов уничтожил 5 гитлеровцев.

* * *

Авиация Краснознаменного Балтийского флота потопила в Балтийском море 2 транспорта противника общим водоизмещением в 13.000 тонн.

* * *

Партизанский отряд, действующий в Каменец-Подольской области, ночью проник в населенный пункт, огнем из автоматов и ручными гранатами уничтожил 40 немецких солдат и офицеров. 3 партизанских отряда, действующие в Волынской области, за неделю подорвали на минах 14 немецких воинских эшелонов. Разбиты 12 паровозов и 90 вагонов с различными военными грузами.

1-му Гвардейскому Краснознаменному минометно-артиллерийскому училищу имени Красина

Поздравляю офицерский, сержантский, рядовой и вольнонаемный состав 1-го Гвардейского Краснознаменного минометно-артиллерийского училища имени Красина с 25 годовщиной и желаю новых успехов в деле подготовки высококвалифицированных офицерских кадров для гвардейских минометных частей.

Народный Комиссар Обороны
Маршал Советского Союза
И. СТАЛИН.

Немцы о бомбежках германских городов

КАЛИНИНСКИЙ ФРОНТ. (Спец. корр. ТАСС). Немецкие солдаты и офицеры, только что прибывшие из Германии и попавшие в плен, с ужасом рассказывают о бомбардировках английской авиацией германских городов.

«Недавно я побывал в Эссене, — говорит старший ефрейтор Курт Гестенбергер. — Незадолго до моего приезда туда на город совершили налет 500 английских бомбардировщиков. Две трети Эссена уничтожено. Погибли тысячи жителей города. Были случаи, когда люди гибли в убежищах. Они затоплялись водой и отравлялись вследствие разрушения водопроводной и газовой сети».

Ефрейтор Иоганн Беслер рассказывает: «Очень тяжело действуют на солдат письма из дома и случайные рассказы отпускников. Моя мать пишет мне из Эссена: «Нервы у всех капут, все брюзжат, ругаются. Многие открыто возмущаются, вспоминая уверения Геринга, что ни одна бомба не упадет на немецкие города».

А вот что пишут ефрейтору Гансу Юкенбургу из Вупперталя:

«Каждый день воют сирены. Просто с ума можно сойти. Слышал ли ты о большом налете американцев на Вупперталь? Это была самая страшная ночь, которую мы когда-нибудь переживали».

ПОДДЕРЖИМ ТРУДОМ НАСТУПЛЕНИЕ ФРОНТА

Дадим Красной Армии все необходимое для окончательного разгрома немецко-фашистских захватчиков!

„Фронтовики смогут гордиться нами“

Это утро было для работниц швейного комбината особенно волнующим. Явившись в цехи, они наперебой спешили поделиться радостью о взятии Таганрога. Многие работницы комбината —ростовчанки, и они особенно горячо пережили взятие города-соседа. Когда на митинге директор комбината тов. Драгунский прочел строки приказа Верховного Главнокомандующего Маршала Советского Союза товарища Сталина об отличных действиях кубанских казаков-кавалеристов гвардии генерал-лейтенанта Кириченко, у кубанской казачки Маруси Лабинцевой невольно вырвалось:

—Наши!...

Ее радость разделяли все присутствовавшие.

На митинге выступили лучшие работницы и специалисты комбината.

—Большинство наших работниц—жены фронтовиков,—заявила тов. Абрамова. — Мы пришли на производство, чтобы заменить мужей, ушедших на фронт, и все время с честью несли имя боевых подруг наших любимых воинов. Мы наступаем на врага вместе с Красной Армией, помогаем фронтовикам перевыполнением заданий, высоким качеством продукции. Сегодня я встаю на стахановскую вахту в честь взятия Таганрога и дам 150 процентов нормы.

—Наши мужья, отцы и сыновья, возвратившись домой с победой, смогут гордиться нами,—сказала начальник второго цеха Ася Ягизарова.—На комбинате выросли отличные производственницы, подлинные стахановки военного времени. На новые успехи доблестной Красной Армии мы ответим новыми успехами в труде. Работницы тт. Абрамова, Ивлева, Раппопорт, Шатковская и целые бригады встали сегодня на сталинскую вахту, обещая оставить далеко позади все перевыполненные ранее нормы.

Участники митинга призвали всех работниц комбината начать борьбу за досрочное выполнение годовой производственной программы.

ОТВЕТ ДЕЛОМ

В Махачкалинский порт прибыли три судна—«Пионер», «Карл Маркс» и «Москва». Разгрузить их должен был первый сухогрузный участок.

Портовики предложили экипажам судов заключить комплексный социалистический договор на досрочную разгрузку.

Договор был заключен. Закипела работа.

И портовики, и экипажи судов работали с большим под'емом. В результате все три судна были разгружены досрочно: «Пионер»—на 19 часов, «Карл Маркс» и «Москва»—на 16 часов.

Августовскую валовую норму первый сухогрузный участок выполнил на 111 процентов.

Электро-механические мастерские порта уже к 25 августа выполнили месячный план на 130 процентов. Слесари-стахановцы тт. Шиянов и Хребтов досрочно закончили ремонт автокрана и транспортера. Тов. Шиянов выполнил нормы на 350 процентов. На 304 процента выполнили в августе нормы кузнец и молотобоец тт. Локш и Клемф.

Не отстают в работе и новые рабочие. Недавние ученики тт. Нодельман и Заинбеков довели выработку до 223 процентов.

Таков ответ лучших людей порта на приказы товарища Сталина о новых блестящих победах Красной Армии.

Благодаря новому производственному под'ему, порт выполнил августовскую валовую норму на 104.2 процента.

З. НОВОСЕЛЬСКИЙ.

Небывалый производственный под'ем

АКУША, 3 сентября. (Наш корр.). С небывалым производственным под'емом проходят дни сталинской вахты в акушинских колхозах. В эти дни выполнение 1,5-2 и более норм стало обычным явлением. В артели им. Свердлова колхозница тов. Муртузалиева Уму при норме 500 квадратных метров сжала в первый день сталинской вахты 900 квадратных метров, а во второй день — 1.000 квадратных метров. Не на много отстают от Муртузалиевой колхозницы Омарова Рукият, Магомедова Нису и многие другие. Благодаря стахановской работе колхозниц, в артели им. Свердлова в первый день сталинской вахты сжато 23 гектара хлебов, во второй — 24 га против 20 гектаров, предусмотренных к уборке суточным графиком.

Стахановскую производительность показывают в эти дни и многие колхозницы артели им. Куйбышева. Абдурагимова Патимат вырабатывает в день по 2,5 нормы. Жена фронтовика Ильясова Патимат в первый и второй день сталинской вахты выработала на жатве по 3 нормы.

В освобожденном г. Харькове. На снимке: зенитчики на площади Дзержинского.
Фото И. Озерского (ТАСС).

Братская помощь восстановителям Орджоникидзевской дороги

Историческое постановление СНК СССР и ЦК ВКП(б) «О неотложных мерах по восстановлению хозяйства в районах, освобожденных от немецкой оккупации» встречено с большим под'емом трудящимися Дагестана, железнодорожниками Махачкалинского отделения.

Замечательную патриотическую инициативу проявили путейцы махачкалинской дистанции. Они обратились с письмом к восстановителям Минводского участка и к путейцам минводской дистанции пути, в котором заявляют:

«Восстанавливать хозяйство освобожденных районов помогает весь советский народ. На заводах и фабриках, в колхозах и учреждениях—всюду люди стали еще энергичнее изыскивать резервы, экономить средства и материалы, повышать производительность труда, стремясь принять самое активное участие в оказании помощи районам, освобожденным от противника. Движимые чувством патриотического долга, мы сделаем все от нас зависящее для быстрейшего восстановления северных участков нашей дороги, пострадавших от немецкой оккупации».

Коллектив дистанции решил взять шефство над постройкой и восстановлением на северных участках дороги пяти путевых будок. За счет мобилизации внутренних ресурсов, строжайшей экономии материалов и повышения производительности труда решено приготовить для постройки и восстановления путевых будок дверные и оконные коробки, оконные переплеты, не менее 100 килограммов строительных гвоздей. Махачкалинцы обязались приложить все усилия, чтобы подшефные путевые будки вступили в строй, будучи обеспеченными всем необходимым производственным инвентарем.

Достойна также горячего одобрения инициатива Махачкалинской мебельной фабрики Наркомместпрома ДАССР, отправившей письмо восстановителям Прохладненского участка и коллективу отделения пассажирской службы. Коллектив фабрики решил принять участие в восстановлении прохладненского вокзала, обязавшись оборудовать и меблировать столами, стульями и другим необходимым инвентарем комнату для отдыха больных и раненых красноармейцев.

«Мы позаботимся о том,—пишут махачкалинские мебельщики,—чтобы каждая минута отдыха в этой комнате напоминала бойцу, что с ним вся страна, что его героические подвиги высоко ценит весь советский народ».

Письмо мебельщиков заканчивается призывом к предприятиям города Махач-Кала помочь Орджоникидзевской дороге быстрее восстановить железнодорожное хозяйство участков, освобожденных от немецких оккупантов.

Инициатива подхвачена на других предприятиях. Коллектив известкового завода Кавтранспрома НКПС обязался перевыполнить производственный план и для восстановительных работ на северных участках Орджоникидзевской дороги приготовить 35 тонн извести.

Так возникло новое проявление братской производственной дружбы между трудящимися Дагестана и железнодорожниками Орджоникидзевской дороги, переросшее в дело огромной политической и государственной важности.

И. ШАПОВАЛОВ.

Наши войска овладели городом Сумы

ДЕЙСТВУЮЩАЯ АРМИЯ, 2 сентября. (Спец. корр. ТАСС). Сегодня в первой половине дня наши войска овладели важным областным центром Украины—городом Сумы. Этот город гитлеровцы в продолжение многих месяцев укрепляли и превратили в мощный узел сопротивления. На подступах к городу целая система оборонительных укреплений, состоящих из разветвленной сети дзотов, противотанковых рвов, проволочных заграждений.

Особо сильно фашисты укрепляли западный берег реки Псел, служивший серьезным естественным препятствием на пути наступающих советских войск. Действия наших подразделений были осложнены также и тем, что им пришлось вести борьбу в лесных массивах. В самом городе немцы подготовили к длительной обороне не только улицы, но и отдельные дома.

Наступление наших войск началось на рассвете. Советские бойцы скрытно и быстро форсировали реку Псел, сосредоточились на новых рубежах, расположенных на западном берегу реки, и использовали их для флангового удара по противнику. Наши части наступали на город одновременно с трех направлений: с севера, востока и юга. Особенно напряженная борьба разгорелась севернее и южнее Сум. Прорвав вражескую оборону, советские воины, несмотря на упорное сопротивление гитлеровцев, пробивались вперед. Под ударами частей Красной Армии противник стал откатываться на запад. Советские подразделения продолжали теснить его.

Измотав и обескровив фашистов, наши войска ворвались в Сумы и водрузили на зданиях города красные знамена. Наш областной центр Украины доблестными частями Красной Армии освобожден от фашистских захватчиков и возвращен к счастливой советской жизни.

Население города восторженно встретило своих освободителей. Состоялся многолюдный митинг, посвященный освобождению Сум от немцев.

Потеря Сум является новым сильным ударом по врагу. Освободив Сумы, советские войска продолжают теснить противника. Грохот боя отдаляется от города дальше и дальше на запад.

Г. КРЫЛОВ.

В ОСВОБОЖДЕННЫХ ГОРОДАХ ДОНБАССА

ДЕЙСТВУЮЩАЯ АРМИЯ, 2 сентября. (Спец. корр. ТАСС). В Донбассе наши войска продолжают успешно развивать наступление, продвигаясь вперед на запад. Сегодня части Красной Армии овладели городами Лисичанск, Ворошиловск, Чистяково, Новый Донбасс, районным центром Славяносербск и крупными населенными пунктами Нижнее, Черкасское, Родаково, Петрово-Красноселье, Красный Кут.

Отступая под ударами наших войск, немцы вымещают свою злобу на ни в чем неповинных жителях. Они жгут дома, забирают имущество, скот, угоняют в рабство мужчин, женщин и детей.

Город Красный Луч—один из крупных центров угольной промышленности Донбасса—до войны насчитывал более 50 тысяч жителей. Здесь было сосредоточено 14 крупных шахт треста «Донбассантрацит», свыше 100 средних и мелких шахт, машиностроительный завод, мощные электростанции, много школ, культурных учреждений. За время немецкого хозяйничанья город опустел.

Сейчас город окутан дымом и пеплом. Уходя, немцы взорвали шахты и крупнейшие здания города. Взорваны хлебозавод, маслозавод, кондитерская фабрика, сожжены Дворец культуры и много жилых домов. Тысячи людей под угрозой смерти угнаны на немецкую каторгу.

В город возвращаются жители, которые успели скрыться от немцев в окрестностях. Они рассказывают жуткие факты из своего почти двухлетнего пребывания под фашистским игом. Трудно сейчас точно определить, сколько невинных людей за это время стало жертвами немецких палачей. Достоверно лишь известно, что в шурф шахты № 151 немецкие изуверы живыми сбросили около 2.000 советских граждан, в том числе стариков, женщин и детей.

Грудами развалин и пожарищами отметили свой уход немцы и из другого города Донбасса — Снежное. Взорванные шахты, пылающие школы, больница, жилые дома—немые свидетели зверств немецких оккупантов. С чувством глубокого гнева рассказывают жители города об издевательствах немецких солдат и офицеров над беззащитными людьми.

Все жители города, начиная с 10-летних детей, обязаны были носить белую повязку на рукавах, чтобы немецкий солдат уже издали мог заметить, что по улице проходит русский человек. Тех, кто появлялся на улицах без повязок, немцы расстреливали.

Сейчас все это позади. Советские люди выходят на улицы, радостно встречают свою освободительницу—Красную Армию. В освобожденных городах Донбасса начинает восстанавливаться советская жизнь.

А. ВЯЗЕМСКИЙ.

Геройский поступок харьковского рабочего

ДЕЙСТВУЮЩАЯ АРМИЯ, 3 сентября. (Спец. корр. ТАСС). Ночью к командиру Н-ской части, наступающей на юго-запад от Харькова, пришел старый кадровый рабочий Харьковского тракторного завода Яков Васильевич Федоренко. Он сообщил расположение неприятельских танков и тяжелых орудий. Гвардейцы-артиллеристы, пользуясь указаниями Федоренко, произвели на рассвете мощный налет и вывели из строя 2 фашистских танка и 2 самоходные пушки.

Во время пребывания Федоренко на передовых позициях немцы предприняли сильную контратаку. Советский патриот с разрешения командира взял винтовку и вместе с пехотинцами принял участие в отражении неприятельской контратаки.

В этом бою Яков Федоренко убил из трехлинейной винтовки 14 немецких автоматчиков. Вражеской пулей он был ранен в руку, но оставался в строю и только после второго ранения по категорическому требованию командира был отправлен в санитарную часть.

Восстановление разрушенных немецкими оккупантами городов

После изгнания немецких захватчиков в Ворошиловградской области восстановлены десятки промышленных предприятий, сотни жилых домов, 640 школ, 100 дворцов культуры, клубов, кинотеатров, 290 больниц и других лечебных учреждений, 26 детских санаториев, библиотеки, музеи, избы-читальни, 30 радиоузлов.

В Краснодарском крае под вокзалы, разрушенные немецкими оккупантами, выделяются и приспосабливаются другие здания. Прекрасную инициативу в этом деле проявила общественность города Кропоткин. Жены командиров своими силами, не затратив ни одной государственной копейки, привели в культурное состояние выделенное под вокзал помещение.

Резко повысить темпы уборки и хлебопоставок

Потери на уборке урожая, задержка сдачи хлеба государству—антигосударственная практика

В Казбековском районе нарушают первую колхозную заповедь

ДЫЛЫМ. (Наш спец. корр.). Большинство колхозов Казбековского района закончило косовицу колосовых и имеет все возможности выполнить в установленные сроки обязательства по поставкам зерна государству. Почему же в районе срывается график вывозки хлеба?

Руководители района пытаются об'яснить это частыми дождями. Вздорность этого об'яснения показывает практика сельскохозяйственных артелей им. Калинина, им. Революции 1905 года, им. III Интернационала и некоторых других, которые при тех же климатических условиях сумели во-время закончить обмолот и полностью рассчитаться с государством по хлебопоставкам.

В действительности дело не в дождях, а в отсутствии оперативного руководства уборкой и хлебопоставками со стороны районных организаций, в расхлябанности руководителей некоторых колхозов.

Возьмем к примеру один из крупнейших в районе колхоз им. Кирова, который, кстати, находится под боком районных организаций. Из-за плохой организации труда обмолот проходит здесь крайне медленно. Мощная молотилка «МК-1.100» работает только в одну смену, так как руководители колхоза не обеспечивают выход людей в ночную смену. В результате колхоз обмолотил лишь немногим больше половины скошенного хлеба.

О том, как руководят молотьбой в районе, можно судить также по колхозу им. Ворошилова, сел. Буртунай, имеющим почти четвертую часть всех посевов зерновых в районе. За 10 дней молотилкой «МК-900» намолочено всего 18,5 тонн, тогда как молотилка должна в сутки обмолачивать 12 тонн. Низкая производительность молотилки об'ясняется частыми простоями из-за технических неполадок, а также тем, что руководители колхоза (председатель тов. Умаханов, секретарь партийной организации т. Эмей) не закрепили за молотильным агрегатом постоянную бригаду. Молотилка поэтому простаивает не только ночью, но и днем.

Треть колхозов района до сих пор совсем не приступала к обмолоту. Это колхозы им. 25-летия Октября, им. Сталина, им. Молотова и др. Руководители района (в частности секретарь райкома т. Байсугуров) жалуются на недостаток молотилок и в то же время не используют имеющиеся 6 исправных конных молотилок. Они простаивают без дела в колхозах им. Кирова, им. Ворошилова, им. Чкалова и других.—Еще успеем обмолотиться,—говорят незадачливые руководители колхозов.

Срывается также график хлебопоставок. При задании 160 тонн колхозы района сдали за июль и август только 90 тонн. 5 артелей к хлебопоставкам вовсе не приступили. Транспортные бригады для вывозки зерна во многих колхозах не организованы.

В то же время зерно, предназначенное для выполнения государственных поставок, растранжируется. Руководители колхоза им. Ворошилова грубо нарушили постановление Совнаркома СССР и ЦК ВКП(б) «Об уборке урожая и заготовках сельскохозяйственных продуктов в 1943 году». Государству еще не сдан ни один килограмм зерна, а по запискам председателя правления Умаханова и на внутренние нужды колхоза уже израсходовано свыше 2 тонн пшеницы. Такие же нарушения допущены и в других колхозах. В артели им. Карла Маркса (председатель тов. Магомедов) расходование зерна на внутренние нужды и на авансирование колхозников составляет не 15 процентов к сданному государству хлеба, а 70 процентов. Аналогичное положение в колхозе им. Джабраилова.

Некоторые руководители колхозов (им. Ворошилова, им. Чкалова), отстающих с выполнением плана поставок зерна государству, оправдываются тем, что зерно не очищено и большой влажности. На пунктах «Заготзерно», мол, в таком состоянии пшеницу все равно не принимают. В таком случае надо было организовать очистку и просушку зерна. Однако с этим не торопятся.

В районе не ведут решительной борьбы и с потерями зерна, которые достигают больших размеров. В колхозе им. Ворошилова (сел. Буртунай) потери на каждый гектар составляют около 2 центнеров. Перестаивающие на корню в колхозе пшеница и ячмень уже давно осыпаются. Колхоз теряет также много зерна во время перевозки к молотилке снопов. На протяжении 4 с лишним километров дорога усеяна колосками. Сбор колосьев не организован, учащиеся к этой работе не привлечены. По предварительным подсчетам потери со всей площади колосовых в 520 гектаров составляют около 100 тонн зерна.

В колхозе не ведут и решительной борьбы с хищением зерна и колосков. Колхозник Курахмаев похитил из-под молотилки 32 килограмма пшеницы. Установлены также факты хищения колосков. Но никто из воров не привлечен к ответственности.

Руководители Казбековского района (секретарь райкома ВКП(б) тов. Байсугуров, председатель исполкома райсовета тов. Байсунгуров) не поняли до конца своей ответственности за уборку урожая без потерь и сдачу хлеба государству.

А. ЛИТВАК.

СВОДКА НАРКОМЗЕМА ДАССР

О ХОДЕ УБОРКИ УРОЖАЯ И ВСПАШКИ ПОД ОЗИМЫЕ ПО КОЛХОЗАМ ДАССР НА 1 СЕНТЯБРЯ 1943 ГОДА

(В процентах к плану)

Наименование районов	Убрано всех зерновых и бобовых без поздних культур	Обмолочено (в процентах к убранной площади)	Вспахано
Бабаюртовский	100	97	23
Хасавюртовский	100	96	20
Кумторкалинский	100	91	25
Махачкалинский	100	66	27
Карабудахкентский	100	42	19
Каякентский	100	68	13
Сергокалинский	92	54	50
Дербентский	93	85	6
Касумкентский	100	63	16
Кайтагский	78	89	33
Буйнакский	96	63	27
Казбековский	74	54	—
Табасаранский	97	57	—
Дербентский горзо	99	85	16
Итого по плоскостным районам:	97	68	19
Ботлихский	7	2	—
Хунзахский	20	1	11
Кахибский	51	1	—
Гунибский	74	9	23
Левашинский	55	29	—
Лакский	78	6	77
Акушинский	38	15	—
Дахадаевский	71	21	—
Хивский	71	51	12
Курахский	49	33	11
Ахтынский	76	52	—
Докузпаринский	92	56	—
Ахвахский	5	—	—
Цумадинский	4	—	—
Цунтинский	5	31	—
Чародинский	43	—	—
Кулинский	41	1	21
Агульский	54	8	—
Рутульский	55	18	—
Итого по горным районам:	53	28	10
Всего по ДАССР:	81	58	18

◆

Посеяна первая сотня гектаров

ХУЧНИ, 3 сентября. (По телефону). Дни сталинской вахты отмечаются в колхозах района дальнейшим повышением производительности труда, усилением темпов и повышением качества всех сельскохозяйственных работ. 8 колхозов района уже завершили обмолот хлебов. 5 сентября обмолот закончат все плоскостные колхозы, а к 10 сентября и горные.

Второй день табасаранские колхозы ведут сев озимых. Уже посеяна первая сотня гектаров, 5 сентября колхозы начинают массовый сев. Сейчас усиленными темпами идет пахота под озимые. На полях колхозов работают до 200 конных плугов. Уже вспахано свыше 2.500 гектаров.

Особенно успешно проходит сталинская вахта в колхозе им. Сталина, сел. Хапиль. За 10 рабочих дней колхоз полностью закончил уборку зерновых и обмолот. Хапильцы уже рассчитались с государством по всем видам поставок зерна, засыпали семенные и страховые фонды.

Хапильцы сейчас оказывают социалистическую помощь в проведении уборочных работ соседним колхозам.

М. МАМЕДОВ.
Секретарь Табасаранского райкома ВКП(б).

Колхозная взаимопомощь

КАСУМКЕНТ. (Наш корр.). Воодушевленные победами героической Красной Армии, колхозники Касумкентского района трудятся с небывалым под'емом. На митингах, посвященных освобождению от фашистских захватчиков Харькова, Таганрога, Ельни и других советских городов, колхозники сельхозартелей им. Дзержинского, им. Октябрьской Революции, «Ударник», закончившие уборку урожая на своих полях, решили оказать братскую помощь своим отставшим соседям.

Колхоз им. Дзержинского выделил бригаду из 35 колхозников-стахановцев и направил ее на поля колхоза «Победа». Колхоз «Ударник» выделил 20 человек для скорейшего окончания уборки колосовых в колхозе им. Мухтадыра. Такую же бригаду направил колхоз им. Октябрьской Революции на уборку в соседний колхоз им. Димитрова.

Благодаря этой помощи колхозы «Победа», им. Мухтадыра и им. Димитрова сейчас уже полностью закончили уборку колосовых.

Став, по примеру табасаранцев, на сталинскую вахту, колхозники сельхозартели «Ударник» организовали круглосуточный обмолот хлебов. Сейчас колхоз уже полностью рассчитался по всем видам поставок зерна государству.

На полях колхоза «Ударник» широко развернулась пахота под озимые. Здесь уже вспахано живым тяглом 160 гектаров. Для быстрейшего проведения осенних сельскохозяйственных работ колхозники выделили колхозу из своих личных хозяйств 14 малопродуктивных коров.

А. АБИЛОВ.

ЕЩЕ О КУМТОРКАЛИНСКОМ РАЙОНЕ И ЕГО РУКОВОДИТЕЛЯХ

Кумторкалинский район продолжает оставаться в глубоком прорыве. Весной нынешнего года колхозы района не выполнили плана сева. В большинстве колхозов была плохо организована и прополка посевов. Сейчас значительная часть колхозов затянула уборочные работы и нетерпимо запаздывает с выполнением обязательств по поставкам хлеба государству.

При явном попустительстве районных организаций и в первую очередь секретаря райкома ВКП(б) тов. Алиева и председателя исполкома районного Совета депутатов трудящихся тов. Кичуева в ряде колхозов стали на явно антигосударственный путь. Руководители многих кумторкалинских колхозов, с ведома и молчаливого согласия районного руководства, противопоставляют свои местнические интересы интересам государства, интересам фронта и Родины.

Обратимся к фактам.

В августе колхозы района должны были вывезти на заготовительные пункты в счет поставок 1.814 тонн зерна. Фактически вывезено только 355 тонн. И это в то время, когда на колхозных токах и в амбарах скопились горы зерна. Все дело в том, что в ряде колхозов решили сначала обеспечить зерном все свои нужды, а затем уже то, что останется, сдать государству.

Колхоз им. Маркова расположен в районном центре. Сюда прикреплен уполномоченным—заведующий отделом пропаганды и агитации райкома ВКП(б) тов. Муталимов. Мимо токов колхоза, по колхозным полям ежедневно проезжают все районные руководители, в том числе тт. Алиев и Кичуев. Приходится удивляться, что районные руководители проходят мимо вопиющих беззаконий, творимых в колхозе.

К 28 августа в колхозе было намолочено, по данным бухгалтерии, 3.500 центнеров пшеницы и ячменя. Из всего этого количества к 1 сентября было вывезено на заготпункты всего 1.417 центнеров, при плане 2.551 центнер. В то же время на внутрихозяйственные нужды израсходовано 800 центнеров. Только авансом на трудодни колхозникам выдано 462 [illegible] 212 центнеров.

Председатель колхоза Кайбов и парторг Магомедов прекрасно знают, что расходование зерна на внутриколхозные нужды до выполнения обязательств перед государством не должно превышать 15 процентов количества зерна, вывезенного на заготпункты. Но так уж повелось в Кумторкалинском районе, что государственные интересы отодвигаются на последний план.

Такая же практика противопоставления местных интересов интересам государства наблюдается в колхозах им. Ленина, сел. Ленинкент, им. Тельмана, им. Кирова, им. 8 марта, им. Дахадаева и ряде других.

В колхозе им. Ленина, например, сдали государству только 860 центнеров зерна. На свои собственные нужды колхоз мог израсходовать лишь 130 центнеров, а фактически израсходовал 25 тонн. На колхозном току скопилось свыше трех тысяч центнеров зерна, но председатель колхоза Казаматов прекратил вывозку хлеба государству, хотя план заготовок еще далеко не выполнен.

В каждом колхозе имеются районные уполномоченные, нередко в колхозах бывают руководители района тт. Алиев и Кичуев. Но какая цена работы этих уполномоченных, посещений тт. Алиева и Кичуева, если они не реагируют на безобразия, творящиеся в колхозах.

Партия и правительство обязали секретарей райкомов ВКП(б) и председателей райисполкомов лично проверять качество уборки полей во всех колхозах и совхозах, немедленно принимая меры к устранению недостатков. Не делается этого в Кумтор-Кала.

Приведем цифры потерь. Комиссия по определению урожайности установила, что озимая пшеница на полях колхоза им. Маркова должна дать 7 центнеров с гектара. Фактический обмолот дал только 3,6 центнера. Куда делось остальное зерно? Чтобы узнать это, надо пройтись по колхозным полям. Несмотря на плохое качество уборки, здесь не организовали сбора колосков. В результате на отдельных участках насчитывается по 30-35 колосков на одном квадратном метре. Отдельные участки уже запаханы, хотя здесь можно было собрать по 2-2,5 центнера зерна.

В том же колхозе им. Маркова исключительно безобразно проходит молотьба. В просяной соломе, после обмолота, осталось, примерно, до 30 процентов урожая. А сколько проса погибло в поле из-за поздней уборки и плохого качества работ?

Не меньшие потери урожая также в колхозах им. Тельмана, им. Кирова, им. Красной Армии, «Первая пятилетка» и многих других.

Сбор колосьев во многих колхозах проводят только для видимости. В колхозе им. Кирова, по утверждению председателя правления тов. Валиева, на одном массиве в 60 гектаров дважды собирали колосья. При проверке же оказалось, что на каждом гектаре этого массива можно собрать еще не менее двух центнеров зерна. В колхозе «Мопр» в обмолоченной соломе оставлено до 30-40 процентов зерна.

В ряде кумторкалинских колхозов не обеспечили надлежащей охраны урожая. На-днях во время проверки, на колхозных токах артелей им. Тельмана и им. Маркова вовсе не оказалось охраны. В колхозе им. Тельмана поймали с поличным 7 расхитителей зерна, но ни один из них не привлечен к ответственности.

Потери хлеба в районе очень велики. А что значит допускать потери в нынешнее военное время, когда каждый дополнительно собранный пуд хлеба приобретает огромное оборонное значение. «Допущение потерь при уборке,—говорит М. И. Калинин,—от чего бы то ни было в это трудное для страны время означает предательство интересов Родины, нож в спину Красной Армии». Понимают ли это в Кумтор-Кала?

«Секретарь райкома партии и председатель исполкома райсовета — основные фигуры в районе,—говорит далее М. И. Калинин.—И можно с уверенностью сказать, что, если они соответствуют своему назначению и удовлетворительно справляются с делами, то... все работы в районе обеспечиваются».

В Кумторкалинском районе одна за другой проваливаются важнейшие сельскохозяйственные кампании. И естественно поэтому возникает вопрос, соответствуют ли своему назначению нынешние руководители района—секретарь райкома ВКП(б) тов. Алиев и председатель исполкома райсовета тов. Кичуев? Очевидно, нет. Больше того, Алиев и Кичуев, как работники, допускающие потери при уборке, не принимающие мер к пресечению потерь и хищений зерна, допускающие задержку хлебосдачи, заслуживают самого строжайшего наказания.

А. БАЧИНСКИЙ.
Пом. уполномоченного КПК при ЦК ВКП(б) по ДАССР.
Р. ВОРОНОК.
Спец. корр. «Дагестанской правды».

НАЧАЛСЯ УЧЕБНЫЙ ГОД В ШКОЛАХ

ПЕРВЫЙ ДЕНЬ

(Заметки школьного инспектора)

Задолго до 1 сентября учителя точно распределили между собой обязанности, составили планы, расписание. Учителя приняли участие и в ремонте школы. Даже самый старший из них — Петр Александрович Егоров, имеющий за спиной немало лет педагогической работы, а среди теперешних коллег по школе несколько бывших учеников,—участвовал в подготовке школы к занятиям. Он красил парты, мебель. И девочки пришли в уютное чистое помещение школы.

Торжественная часть окончена. Родители ушли домой. На партах лежат подарки школы—тетради и перья.

Начинается урок.

—Ну, что ж, девочки, давайте знакомиться,—говорит Мария Ивановна Лесняк, внимательно обводя взглядом класс. Начнем с первой парты. Как тебя зовут, девочка?

—Валя Семеновна,—едва слышно произносит маленькая девочка в белых кудряшках с бантиком.

—Валя, значит. А Семеновной ты будешь, когда подрастешь. Ладно? Сейчас ты еще маленькая. И запомни: когда учителю отвечаешь на его вопросы, нужно обязательно встать. Это правило для всех школьников обязательно.

Девочка смущенно поднимается.

Список проверен. В класс пришло вместо записавшихся 45 девочек 56. На каждой парте сидят по 3 человека, но в классе тихо. Мария Ивановна рассказывает о школьных правилах. Много их! И как это ребята старших классов знают все эти правила? Тамара Ольховая даже решила про себя повторить их и шепчет, считая по пальчикам. Но Мария Ивановна, заметив это, успокоила девочку:

—Запоминать все сразу не надо.

И она подробно повторяет главные:

—Опаздывать в школу нельзя, ходить в школу каждый день обязательно, входить в класс и выходить из него только тогда, когда раздается звонок. Если в класс входит учитель или другой взрослый человек, нужно встать и приветствовать его. Остальное запомнится постепенно.

Второй урок прошел оживленнее. Девочки рассказали учительнице стихи и рассказы, которые они знают, рассказали о том, кто из них умеет читать, считать до 10-20, рассказали, у кого отцы на фронте. Большее развитие показали девочки, пришедшие из детсадов.

К концу третьего урока в классе уже не было отчужденности. Казалось, что учительница и ученицы давно знакомы. Первоклассницы почувствовали себя настоящими ученицами и дали слово учиться только на хорошо и отлично. Получив булочки (первые булочки в школе!), они, радостные и довольные, попрощались с учительницей и разошлись по домам.

...В 4 классе урок русского языка проводила Евгения Николаевна Гаплевская. Быстро проверив присутствующих, она перешла к теме урока: «Повторение пройденного о предложении».

—Что такое предложение?—задает она вопрос.

Взметнулись десятки рук. Почти весь класс был готов к ответу.

Ничего, что дети пришли из разных школ города! У большинства из них прошлый год не пропал даром. Вопрос учителя выяснен. Трое дали исчерпывающие ответы.

—Какие бывают предложения?

И снова почти все ученики подымают руки. Учащиеся не забыли пройденного.

После разбора формулировок, Евгения Николаевна просит дать несколько примеров распространенного и нераспространенного предложения. И сразу сказалось то, чем живут наши дети в эти дни. Вот предложения детей: «Наши войска продвигаются вперед на запад», «Наши войска заняли город Харьков», «Артиллерийский расчет сбил немецкий самолет», «Партизаны зашли в тыл врага».

Хорошо и слаженно прошли уроки во втором классе «А» у Тамары Марцесовны Ахундовой. Несмотря на то, что в этот класс девочки пришли из разных школ города, большинство показало неплохие знания пройденного в прошлом году.

Почти такое же впечатление оставили и остальные классы. Педколлектив женской неполной средней школы № 4 подготовился к встрече детей, и это сказалось с первого же дня. Из 320 записавшихся не пришли только 34 девочки, да и то часть их не вернулась еще из лагерей.

* * *

Совсем недавно кончились испытания в неполной средней школе № 11. Здесь все лето обучались дети, которые по каким-либо причинам с опозданием начали учебный год. Но школа успела подготовиться к приему детей на новый учебный год. Составлены планы и расписания занятий, продуманно расставлены учителя.

Сегодня здесь не обычная для этой школы аудитория. Не видно ярких платьиц девочек, не слышно девичьих голосов.

Здесь мужская школа. И мальчики, понимая эту новую особенность нового учебного года, как-то особенно подтянулись, стали строже, серьезнее.

За 15 минут до начала занятий раздался звонок.

—По классам строиться!—прозвучал голос военрука.

Мальчики, быстро найдя своих учителей, разомкнулись на группы. Началась физкультурная зарядка. Несмотря на то, что не все мальчики обучались в этой школе, почти в каждом чувствовалась военная выучка. После второго звонка ученики строем разошлись по классам. Сразу же приступили к занятиям, так как о правилах поведения было рассказано на предварительном сборе.

В третьем классе шел урок арифметики. Учительница встретилась со многими учащимися впервые, но это не помешало Вере Захаровне Смольской сразу найти нужный тон и с первых же минут подчинить класс своему влиянию. Ничто не ускользнуло от ее внимания. Ученик должен выполнять пред'явленные ему требования школой, и учительница следила за этим. Не забыла она спросить Филиппова и Демина, почему они не явились в школу накануне. Почувствовав, что шалить и заниматься другим делом никто в школе не позволит, весь класс включился в работу. Повторяли сложение и вычитание. Основная масса учеников отвечала быстро и правильно. Урок прошел незаметно и интересно.

Неплохо прошли занятия и в других классах. В конце уроков детям были сообщены списки прикрепленных к детской столовой и роздан завтрак.

А. МАХАРАДЗЕ.

В незастекленные окна дул ветер...

Мужская школа № 9 гор. Махач-Кала (зав. школой тов. Македонский) неорганизованно встретила новый учебный год. В первый же день учебы здание школы не убрали, везде можно было видеть кучи мусора. В незастекленные окна дул ветер с пылью, которая оседала на парты. В школе нет звонка. Учащиеся собираются в классы по зову. Не составлен общешкольный учебно-воспитательный план, преподаватели не имеют еще календарных планов.

Некоторые преподаватели не подготовились к урокам, чувствовали себя на занятиях неуверенно. Например, во втором классе учительница тов. Михайлова в записи на доске допустила ошибку и заметила ее только в конце урока. Неправильную речь учащихся она не исправляла.

Г. НЕКОВАЛЕВА.

Учебный год начали организованно

ХАСАВ-ЮРТ. (По телефону). Во всех первых классах сельских школ района 1 сентября начались занятия. Наиболее организованно приступили к новому учебному году школы сел. Банай-Аул, Биль-Аул, Аксай, Ярыксу-Аух, Муцал-Аул, Байрам-Аул и Покровское. В этих селениях хорошо отремонтированы школьные здания, заготовили топливо на весь учебный год. Активное участие в ремонте школ и заготовке топлива приняли родители учащихся.

30 и 31 августа повсюду состоялись детские праздники, посвященные началу учебного года.

1 сентября, дети, надев лучшую одежду, пришли в школы. Посещаемость в первый день учебы составила в среднем 90 процентов. Наилучшая посещаемость была в средней школе сел. Аксай, в начальной школе сел. Муцал-Аул, неполной средней школе сел. Покровское.

Совещание по вопросам производства товаров ширпотреба

На-днях Махачкалинским горкомом ВКП(б) было созвано совещание актива промышленных предприятий и артелей города, обсудившее выполнение плана выпуска товаров широкого потребления за семь месяцев 1943 года.

Докладчик—заместитель секретаря Махачкалинского горкома ВКП(б) тов. Серажутдинов привел факты, показывающие под'ем местной и кооперативной промышленности. Выпуск товаров ширпотреба по сравнению с первым полугодием 1942 года возрос на 70 процентов. Семимесячный план выполнили 12 артелей.

Лучших успехов добилась артель им. III Интернационала (председатель тов. Фичкин). Работая исключительно на промышленных отходах и почти не получая фондовых материалов, артель выполнила план по ширпотребу за семь месяцев на 123,9 процента. Все члены артели перевыполняют нормы выработки.

Перевыполнили плановые задания артели «Красный пошивочник», «Галантерейщик», им. Долорес Ибаррури и другие.

В то же время некоторые предприятия (артели им. Дахадаева, «Красный Октябрь», «Интруд») проваливают выполнение задания. Кооперативная промышленность выполняет план в денежном выражении, но, как правило, не дает запланированного ассортимента изделий.

Об'ясняется это нежеланием многих работников промкооперации прислушаться к голосу потребителя, отсутствием инициативы и творческого дерзания.

Возможности для развития местной промышленности для расширения ассортимента—огромны. Из твердой жести можно делать сковородки, из жести — кружки, совки, из обрезков проволоки—электроды. Зубоврачебная клиника из отходов выпустила первую партию электроплиток.

Беда, однако, в том, что не везде проявляют инициативу и настойчивость в использовании местных возможностей. Очень плохо используются отходы промышленных предприятий. На мебельной фабрике, например, сжигают древесные отходы, а ведь из них можно изготовить ученические ручки, линейки, счеты, зубные щетки, деревянную подошву.

Совещание актива промышленных предприятий и артелей города наметило мероприятия по увеличению выпуска и расширению ассортимента товаров широкого потребления и пищевых продуктов из местного сырья.

По следам материалов „Дагестанской правды“

„Газета застряла на почте...“

Под таким заголовком в «Дагестанской правде» 29 августа была опубликована корреспонденция о неудовлетворительной организации доставки газет в городе Махач-Кала и плохой работе органов Союзпечати, которые допустили, что газеты залеживаются на почте.

Приказом по Управлению связи ДАССР отмечено, что начальник Махачкалинской конторы связи тов. Гусейнов не обеспечил нормальной доставки газет, а начальник отдела распространения и экспедирования печати тов. Ветрова безответственно отнеслась к организации своевременной доставки газет, самоустранившись от этого важного дела.

За самоустранение от руководства организацией доставки газет и безответственное отношение к своим прямым обязанностям начальнику республиканского отдела распространения и экспедирования печати тов. Ветровой об'явлен выговор.

Начальник Махачкалинской конторы связи тов. Гусейнов предупрежден, что, если в дальнейшем он не улучшит руководство и контроль за доставкой газет и не добьется своевременной доставки газет подписчикам, он будет привлечен к строгой ответственности.

Приказом намечены мероприятия по обеспечению быстрейшей доставки газет подписчикам «Дагестанской правды».

ЗА РУБЕЖОМ

Высадка английских и канадских войск в Южной Италии

ЛОНДОН, 3 сентября. (ТАСС). Штаб войск союзников в Северной Африке передает следующее специальное коммюнике: «Войска союзников под командованием генерала Эйзенхауэра продолжают свое наступление. Сегодня рано утром английские и канадские войска 8-й армии при поддержке морских и воздушных сил союзников атаковали через Мессинский пролив и высадились на территории Италии».

◆

Налеты авиации союзников на Италию

ЛОНДОН, 3 сентября. (ТАСС). Как официально сообщается, самолеты, входящие в состав военно-воздушных сил Северо-Западной Африки произвели вчера крупные налеты на коммуникации противника в Северной, Центральной и Южной Италии.

В Больцано был разрушен железнодорожный мост, по которому проходит железнодорожная линия, идущая от перевала Бреннер. В Тренто, также расположенном на пути, идущем от перевала Бреннер, был бомбардирован железнодорожный путь и разрушен мост. В Болонье отмечены прямые попадания в товарную станцию и склады.

Другие соединения авиации совершили крупный налет на товарную станцию у Чанчелло. Отмечено много пожаров и взрывов.

Бомбардировке подверглись также железнодорожные коммуникации и вражеские позиции во многих пунктах Южной Италии. У побережья были атакованы вражеские баржи. Самолеты союзников атаковали аэродромы Южной Италии и в ночь на 2 сентября.

Во время всех операций было уничтожено 34 самолета противника. Авиация союзников потеряла 15 самолетов.

◆

Действия авиации союзников

ЛОНДОН, 3 сентября. (ТАСС). Как передает агентство Рейтер, авиация союзников совершила вчера налет на вражеские аэродромы и другие военные об'екты во Франции и Голландии. Бомбардировка дала хорошие результаты.

В тот же день вечером английские самолеты разрушили шлюзовые ворота в южной части канала Гансвеерт (Голландия).

ЛОНДОН, 3 сентября. (ТАСС). Министерство авиации приводит данные о потерях авиации воюющих сторон в августе. Державы оси потеряли за этот месяц на всех участках фронта 698 самолетов, английская авиация — 610 машин.

◆

Военное производство США в июле

ВАШИНГТОН, 3 сентября. (ТАСС). В июле американское военное производство увеличилось по сравнению с июнем на 5 процентов. По словам руководителя Управления по делам военного производства США Нельсона, это представляет собой заметное достижение.

В июле было выпущено 7.373 самолета. Широко развернулось также производство планеров, выпуск которых не включен в общие данные об итогах самолетостроения.

Строительство военных кораблей возросло в июле по сравнению с июнем на 7 процентов, торговых судов—на 4 процента.

В области производства артиллерийских орудий, мелкокалиберного оружия, автомашин и военно-хозяйственных материалов уже достигнут максимальный предел. По остальным категориям военной продукции,—сказал Нельсон,—необходимо дальнейшее увеличение производства.

ХРОНИКА

Президиум Верховного Совета СССР назначил тов. **Михайлова** Константина Александровича Чрезвычайным и Полномочным Послом СССР в Иране, освободив его от обязанностей Чрезвычайного и Полномочного Посла СССР в Афганистане.

Президиум Верховного Совета СССР освободил тов. **Смирнова** Андрея Андреевича от обязанностей Чрезвычайного и Полномочного Посла СССР в Иране в связи с его переходом на другую работу.

* * *

Президиум Верховного Совета СССР назначил Чрезвычайного и Полномочного Посла СССР в США тов. **Громыко А. А.** одновременно Чрезвычайным и Полномочным Посланником СССР в республике Куба, освободив от этих обязанностей заместителя Народного Комиссара Иностранных Дел тов. **Литвинова М. М.**

Зам. ответственного редактора
В. ПУТЕРБРОТ.

ОБ'ЯВЛЕНИЯ

КИНОТЕАТР
„ТЕМП“ СЕГОДНЯ
демонстрируется
звук. художественный кинофильм
„ЗАКЛЮЧЕННЫЕ“

Дагестанское концертное бюро
В помещении Даггостеатра
4 и 5 сентября
КОНЦЕРТЫ
артистов Московской, Ленинградской и Тбилисской эстрады.
Начало в 8 ч. 30 м. вечера.

Металлопромкомбинат (Махач-Кала, Красноармейская, 7) принимает женщин на двухмесячные курсы токарей, сверловщиц, прессовщиц. На время обучения устанавливается стипендия в размере 200 рублей в месяц. При заводе имеются закрытая столовая и магазин.
Дирекция завода.

Сапожная артель им. 1 августа
ПРИНИМАЕТ УЧЕНИКОВ
обоего пола от 16 лет и выше для обучения сапожному ремеслу с окладом 150 руб. в месяц.
За справками обращаться в правление артели, Буйнакская, № 29.

Адрес редакции и издательства: Махач-Кала, Пушкинская, 8. Телефоны: зам. ответ. редактора и отдела партийной жизни — 1-05, ответ. секретаря и промышленно-транспортный отдел — 8-04, общий — 3-22, отделов: военно-оборонного — 2-48, сельскохозяйственного — 7-83, писем и рабселькоров — 9-80, культуры и школ — 8-44, издательства — 1-37, отдела об'явлений и заказов — 2-11.

С—3588. Типография издательства «Дагестанская правда». Заказ № 295.

НАУЧНАЯ

Пролетарии всех стран, соединяйтесь!

ДАГЕСТАНСКАЯ ПРАВДА

Орган Дагестанского Обкома, Махачкалинского ГК ВКП(б) и Верховного Совета ДАССР

№ 178 (6445) | Воскресенье, 5 сентября 1943 г. | Цена 20 коп.

ПРИЕМ тов. И. В. СТАЛИНЫМ МИТРОПОЛИТА СЕРГИЯ, МИТРОПОЛИТА АЛЕКСИЯ И МИТРОПОЛИТА НИКОЛАЯ

4 сентября у Председателя Совета Народных Комиссаров СССР тов. И. В. Сталина состоялся прием, во время которого имела место беседа с патриаршим Местоблюстителем митрополитом Сергием, Ленинградским митрополитом Алексием и экзархом Украины Киевским и Галицким митрополитом Николаем.

Во время беседы митрополит Сергий довел до сведения Председателя Совнаркома, что в руководящих кругах православной церкви имеется намерение в ближайшее время созвать собор епископов для избрания патриарха Московского и всея Руси и образования при патриархе священного синода.

Глава правительства тов. И. В. Сталин сочувственно отнесся к этим предположениям и заявил, что со стороны правительства не будет к этому препятствий.

При беседе присутствовал заместитель Председателя Совнаркома СССР тов. В. М. Молотов.

Наступление Красной Армии

Сентябрь Советский Союз встречает новыми блестящими победами.

Гремят из Москвы от имени Родины торжественные салюты в честь Красной Армии.

Войска Южного фронта в ходе ожесточенных боев разгромили таганрогскую группировку немцев и овладели городом Таганрог. В результате проведенной операции наши войска полностью освободили Ростовскую область от немецких захватчиков.

Войска Западного фронта прорвали сильно укрепленную полосу обороны противника на Смоленском направлении и овладели важнейшим опорным пунктом вражеской обороны—городом Ельня.

Войска Центрального фронта прорвали сильно укрепленную полосу обороны противника в районе Севска, вступили в Северную Украину, овладели городами Рыльск, Глухов, Шостка, Путивль, Ворожба и другими.

Войска Воронежского фронта с боем овладели городом Сумы. Курская область полностью очищена от немецких захватчиков.

Наступление Красной Армии успешно продолжается. За 3 дня сентября немцы выбиты из сотен населенных пунктов, в том числе из городов Дорогобуж, Красный Луч, Снежное, Комаричи, Лисичанск, Ворошиловск, Чистяково, Новый Донбасс, Ирмино, Первомайск, Пролетарск, Кадиевка и многих других. Вот военные события последней недели. БОИ УЖЕ ИДУТ В КОРЕННОМ ДОНБАССЕ, НА ЗЕМЛЕ УКРАИНЫ.

Эти радостные сердцу каждого советского патриота победы еще раз свидетельствуют о том, что Красная Армия прочно удерживает инициативу в своих руках и способна не только зимой, но и летом наносить врагу сокрушающие удары. Взятие Таганрога, Ельни, Глухова, Рыльска, Сум и других городов — новые вехи на пути к окончательному разгрому гитлеровской армии, к изгнанию немцев-дикарей с советской земли. Поэтому с таким ликованием встречает наша великая страна каждое слово сталинских приказов, поэтому такой чудесной музыкой звучат артиллерийские залпы в честь прославленных полков и дивизий.

Наше военное искусство оказалось выше немецкого. Мастерство советского офицерства превзошло мастерство офицеров германской армии. Наш боец—наш замечательный пехотинец, артиллерист, минометчик, танкист, летчик—и в военном, и в моральном отношении неизмеримо выше немецкого солдата. Красная Армия все больше и больше овладевает сталинской наукой побеждать.

Опыт войны показал, что только решительное наступление или контрудар, завершаемые окружением или неотступным преследованием, приводят к захвату в плен или уничтожению противника. Наступательный бой—основной вид действий Красной Армии,—учит нас товарищ Сталин. И это соответствует самым лучшим традициям русской армии. Еще Суворов не раз говорил: «Смерть бежит от сабли и штыка храброго. НАИМЕНЕЕ ОПАСНОЕ СРЕДСТВО ОДЕРЖИВАТЬ ПОБЕДУ — ЭТО ИСКАТЬ ЕЕ В СЕРЕДИНЕ НЕПРИЯТЕЛЬСКИХ БАТАЛЬОНОВ». Успех всегда на стороне тех, кто смел в бою, постоянно держит инициативу в своих руках, диктует свою волю противнику, кто твердо знает «свой маневр».

За время летнего наступления Красная Армия показала образцы высокого маневра, образцы сталинской тактики маневрирования. Наступательные действия наших войск отличаются внезапностью. Поэтому им удавалось с хода разрубать вражеские узлы сопротивления, выходить на оперативный простор и расстраивать, ослаблять подходившие к фронту неприятельские резервы. В боях за Таганрог наш успех был обеспечен тем, что в прорыв линии обороны противника немедленно были введены подвижные части. Конники-гвардейцы генерала Кириченко и механизированные войска, выйдя в тыл вражеских войск, перехватывали важнейшие коммуникации, громили резервы и тем самым парализовали вражеские действия, вызывали растерянность среди солдат и офицеров противника.

Маневр—душа современной войны, одно из важнейших условий достижения успеха. Маневром блестяще пользуются сейчас не только советские генералы, но и младшие командиры.

Показательным примером является недавний случай, когда 9 бойцов под командованием старшего сержанта Скачкова решили исход боя за населенный пункт, где противник оказывал упорное сопротивление. Мощный огневой заслон, выставленный немцами в лощине, не позволял наступающим продвинуться вперед. Задачу решил т. Скачков. Он наметил обойти проволочное заграждение, отрезать врагу путь отхода и уничтожить его. Бойцы скрытно, по-пластунски, проползли 200 метров вдоль проволочного заграждения. Прижимаясь к кустарнику, бойцы двигались по лощине, оставаясь незамеченными. Когда до гитлеровцев оставалось шагов полтораста, т. Скачков подал команду открыть огонь. Залп ошеломил врага. Решив, что они окружены, немцы бросились бежать, но с флангов их встретил огонь подоспевших к тому времени советских автоматчиков во главе со старшим группы Сергеем Гурушпановым. Бой продолжался всего лишь 10 минут. Более сотни гитлеровцев были истреблены, 40 вражеских солдат и офицеров сдались в плен.

Маневр—учат уставы Красной Армии—заключается в организованном движении войск с целью создать наиболее выгодную группировку и поставить ее в выгодное положение для нанесения противнику сокрушительного удара или для выигрыша времени и пространства. Маневр должен быть прост по замыслу, проводиться скрытно, стремительно и внезапно для противника. В действиях т. Скачкова были все элементы искусного маневра, была непреклонная решимость разбить врага. Поэтому-то небольшая группа отважных воинов вышла победительницей.

Непреклонное стремление к победе должно быть в голове и сердце каждого военачальника Красной Армии. Это стремление военачальники обязаны внушить всем своим подчиненным. Тогда успех будет обеспечен всюду, тогда Родина будет так же гордиться каждой своей воинской частью, как гордится она дивизиями, освободившими Сталинград, Орел, Белгород, Харьков, Таганрог, Севск, Ельню, Рыльск, Глухов, Сумы.

Славные победы Красной Армии поднимают дух, умножают силы трудящихся Советского Союза. Подвиги бойцов фронта перекликаются с подвигами бойцов тыла. Фабрики и заводы, шахты и рудники борются за досрочное выполнение и перевыполнение производственных планов. Колхозники организуют красные обозы с хлебом, усиливают поставки других сельскохозяйственных продуктов, стремятся досрочно выполнить свои обязательства перед государством. Лозунг «Все для фронта!» получает материальное выражение в виде новых и новых танков, самолетов, пушек, пулеметов и минометов для армии, всего, что нужно для победы над врагом.

Советский народ отдает все свои силы во имя окончательного разгрома гитлеровских банд, чтобы никто никогда не посмел посягнуть на землю отцов и дедов наших, обильно политую священной кровью лучших сынов советского народа. Каждый день героической борьбы приближает час грозного возмездия, суровой расплаты с немцами за неисчислимые бедствия и слезы советских женщин и детей

Красная Армия, охваченная наступательным порывом, вдохновляемая великим Сталиным, уверенно идет вперед, уверенно смотрит в будущее, ибо борется за святое, правое дело.

Вечная слава героям, павшим в борьбе за свободу нашей Родины.

Смерть немецким оккупантам!

(Передовая «Правды» за 4 сентября).

Последние известия

Десантные операции английских и канадских войск в Южной Италии

ЛОНДОН, 4 сентября. (ТАСС). Штаб союзных войск в Северной Африке сообщает, что высадившиеся вчера утром на побережье Италии в районе Реджо-ди-Калабрия английские и канадские части 8-й английской армии встретили сравнительно слабое сопротивление противника. В течение всего дня войска непрерывно продвигались. Вчера днем союзники заняли Реджо-ди-Калабрия и аэродромы к югу от города. Кроме того, был захвачен город Вилла-Сан-Джованни. Производимые противником разрушения были не эффективны. Продвижение войск союзников продолжается. Захвачено много пленных.

По сообщению штаба войск союзников, 3 сентября утром два английских линкора подвергли обстрелу вражеские позиции у мыса Деллармн.

ДЕЙСТВИЯ АВИАЦИИ СОЮЗНИКОВ

ЛОНДОН, 4 сентября. (ТАСС). Официально сообщается, что крупное соединение английских самолетов совершило минувшей ночью налет на Берлин. Во время весьма сосредоточенной 20-минутной атаки на город было сброшено 1.000 тонн фугасных и зажигательных бомб.

Совершены также налеты на вражеские об'екты в Рейнской области, на аэродромы и другие об'екты в Северной Франции.

В ночь на 3 сентября самолеты союзников продолжали совершать налеты на аэродромы, коммуникации и позиции противника в Южной Италии. Атакованы аэродромы в Козенце и Марина-ди-Катандзаро.

Самолеты союзников атаковали радиостанции в южной части Сардинии.

ШИРЕ РЯДЫ УЧАСТНИКОВ СТАЛИНСКОЙ ВАХТЫ!

На подвиги бойцов фронта ответим подвигами на колхозных полях.
Все силы на быстрейшую уборку урожая, сдачу хлеба государству!

В Обкоме ВКП(б)

Проверкой Уполномоченного Комиссии Партийного Контроля при ЦК ВКП(б) по ДАССР и Обкома ВКП(б) установлено, что уборка колосовых культур в колхозах Кумторкалинского района проведена с большими потерями, составляющими до 2-3 центнеров с гектара.

Несмотря на указания партии и правительства о том, что секретарь райкома ВКП(б) и председатель райисполкома должны лично проверять в каждом колхозе качество уборки полей и немедленно принимать на месте необходимые меры к ликвидации потерь, райком ВКП(б) и исполком райсовета узнали о наличии значительных потерь в колхозах им. Кирова и «Красная Армия» только 1 сентября.

Антигосударственная практика не нашла отпора со стороны районных партийных и советских организаций не только в деле борьбы с потерями на уборке урожая, но и в сдаче зерна государству. Колхозы «Красный связист», им. Чкалова, «Янги-Яшау», «13 лет Октября», «Красная Армия», им. Кирова и другие с июля месяца не сдали государству ни одного килограмма при наличии на токах этих колхозов десятков и сотен тонн зерна.

Между тем, в колхозах им. Маркова, «МОПР», им. Ленина израсходовано на внутриколхозные нужды от 23 до 50 процентов зерна к сданному государству.

Подобные факты антигосударственных действий в ряде колхозов Кумторкалинского района об'ясняются тем, что секретарь райкома ВКП(б) тов. Алиев, председатель райисполкома Кичуев не ведут борьбы против нарушителей государственной дисциплины и своей преступной беспечностью потворствуют антигосударственной практике в отдельных колхозах района.

Бюро Обкома ВКП(б) особо отмечает безответственное, непартийное отношение к порученной работе со стороны председателя Кумторкалинского райисполкома Кичуева. В самую горячую пору уборки, несмотря на неоднократные предупреждения со стороны Совнаркома ДАССР и Обкома ВКП(б), Кичуев проявлял недисциплинированность, допускал самовольные выезды из района, игнорировал указания партии и правительства.

Бюро Обкома ВКП(б) постановило:

1. За невыполнение указаний Совнаркома СССР и ЦК ВКП(б), за допущение антигосударственной практики — потерь на уборке урожая, задержки сдачи хлеба государству, за неудовлетворительное руководство уборкой урожая — первому секретарю Кумторкалинского райкома ВКП(б) тов. Алиеву об'явить строгий выговор с занесением в учетную карточку.

Предупредить тов. Алиева, что в случае непринятия им решительных мер к выполнению решений СНК СССР и ЦК ВКП(б) он будет снят с работы, исключен из партии и отдан под суд.

2. За игнорирование указаний партии и правительства и непринятие мер к усилению вывозки зерна и овощей на государственные заготовительные пункты, за потворство антигосударственной практике, как неоправдавшего доверия партии — Кичуева Омара исключить из рядов ВКП(б), снять с работы и привлечь к государственной ответственности.

3. Обязать бюро Кумторкалинского райкома ВКП(б) обсудить вопрос об ответственности председателей колхозов, допустивших большие потери на уборке урожая и разбазаривание зерна, а также задержавших сдачу хлеба государству.

4. Предложить секретарю райкома ВКП(б) тов. Алиеву к 15 сентября с. г. представить отчет Обкому ВКП(б) о проделанной работе по борьбе с потерями на уборке урожая, по усилению темпов сдачи зерна государству.

Об учреждении „Доски почета“ передовиков сельского хозяйства

Совнарком ДАССР и бюро Обкома ВКП(б) постановили:

1. Учредить в газете «Дагестанская правда» доску почета передовиков уборки урожая, выполнения планов поставок сельхозпродуктов государству, подготовки и проведения осеннего сева.

На доску почета заносить:

передовые районы;

передовые колхозы (по представлению горрайкомов ВКП(б) и горрайисполкомов Советов депутатов трудящихся);

передовые МТС (по представлению районных организаций и Наркомзема ДАССР);

передовые тракторные бригады, комбайнеров, трактористов, машинистов молотилок (по представлению директоров МТС).

Совнарком ДАССР и Обком ВКП(б) предложили райкомам ВКП(б), райисполкомам учредить «Доску почета» в районных газетах, куда заносить передовые колхозы, бригады, звенья и передовиков-колхозников.

Доска почета

ПЕРЕДОВИКОВ УБОРКИ УРОЖАЯ, ВЫПОЛНЕНИЯ ПЛАНА ПОСТАВОК ХЛЕБА И ДРУГИХ СЕЛЬХОЗПРОДУКТОВ ГОСУДАРСТВУ, ПОДГОТОВКИ И ПРОВЕДЕНИЯ ОСЕННЕГО СЕВА

ПО КАСУМКЕНТСКОМУ РАЙОНУ

Колхоз «Дагестанская правда» — председатель правления тов. Мамедов Али-Мирза, секретарь колхозной парторганизации тов. Ассадулаева С.

ПО ТАБАСАРАНСКОМУ РАЙОНУ

Колхоз им. Первого мая — председатель правления Наврузов Гамид, секретарь колхозной парторганизации Джабраилов Алибек.

Колхоз им. III Интернационала — председатель правления Алимирзаев Аюб, секретарь колхозной парторганизации Ахмедов Гайдар.

Колхоз им. Тельмана — председатель правления Амирханов Навруз, секретарь колхозной парторганизации Наврузов Гасан.

ПО КУЛИНСКОМУ РАЙОНУ

Колхоз им. Нариманова — председатель правления Рамазанов Гасан, секретарь колхозной парторганизации Журмаев Магомед.

ПО СЕРГОКАЛИНСКОМУ РАЙОНУ

Четвертая тракторная бригада Сергокалинской МТС — бригадир Акаев Айгум, лучшие трактористы Самадов Манап, Чамсуев Гамзат.

Значительно успешнее, чем в прошлом году

КАЯ, 4 сентября. (По телефону). Став на сталинскую вахту в честь победоносного наступления героической Красной Армии, колхозники ряда артелей Кулинского района усилили темпы и улучшили качество уборки урожая, по-фронтовому готовятся к осеннему севу.

Первым в районе закончил уборку ранних зерновых колхоз им. Нариманова. В этом колхозе успешно развертывается и обмолот хлебов. Первые результаты обмолота показывают, что многие звенья получат 10-11 центнеров с гектара против 6,5 центнера по плану.

К 5 сентября уборка колосовых будет закончена в основном по всему району. Лишь на полях высокогорных колхозов им. Стаханова и им. Казбекова, где хлеба созревают значительно позднее, уборка продлится до 15 сентября.

Значительно успешнее, чем в прошлом году, готовятся колхозы к осеннему севу. В прошлом году к этому времени в районе не было поднято ни одного гектара пахоты. Сейчас под озимые уже вспахано свыше 150 гектаров. Колхозы «Красный Дагестан» и «Большевик» уже посеяли первые гектары озимых.

В связи с призывом лакских колхозников многие артели начинают впервые в нынешнем году сеять озимые на плоскостных кутанах. Всего намечено посеять на плоскости 50 гектаров.

Г. АЛИЕВ.
Секретарь Кулинского райкома ВКП(б).

Первый сев на плоскостных кутанах

МЕХЕЛЬТА, 4 сентября. (По телефону). Многие колхозы Гумбетовского района, по примеру лакцев, активно готовятся к освоению земельных массивов на плоскостных кутанах под посев зерновых культур. До нынешнего года на зимних кутанах наших колхозов в Бабаюртовском и Хасавюртовском районах не производились посевы зерновых культур. В текущую осень гумбетовские колхозы наметили посеять не менее 165 гектаров. Колхоз им. Тельмана посеет на плоскостном кутане 35 га, им. Орджоникидзе—27 га, им. Кирова—18 га, им. Ленина и «Красный Октябрь»—по 15 га и т. д.

Для успешного проведения пахоты под озимые и осеннего сева на зимних кутанах колхозы направляют на плоскость специальные бригады и свыше 220 быков. Для руководства всеми этими работами на кутаны выезжает секретарь райкома ВКП(б) тов. Алиев.

В нынешнюю осень гумбетовские колхозы значительно расширят также посевы зерновых культур в горах. Расширение посевных площадей даст нам уже в будущем году дополнительно сотни центнеров хлеба. 1943 военный год гумбетовские колхозы ознаменуют началом большой работы по созданию собственной продовольственной базы.

М. ЭЛЬДАРОВ.
Секретарь Гумбетовского райкома ВКП(б).

—o—

Собираются ли сеять в Дылыме?

ДЫЛЫМ, 4 сентября. (Наш соб. корр.). Печальные уроки прошлого года, когда позднее начало осеннего сева привело к значительному сокращению урожая, мало чему научили руководителей многих колхозов Казбековского района. Уже наступила пора осеннего сева, но до сих пор ни в одном колхозе не начинали пахоту под озимые.

В районе все еще не довели до всех колхозов планы сельскохозяйственных работ. В райземотделе эту работу передоверили второстепенным людям. В результате ни в одном колхозе еще не приступали к составлению рабочих планов осеннего сева.

В казбековских колхозах срываются сроки ремонта сельхозинвентаря и засыпки семенных фондов. Из 408 плугов отремонтирована только половина. Такое же положение с ремонтом борон. 10 колхозов из 18 вообще еще не приступали к ремонту сельхозинвентаря, необходимого для сева озимых. В колхозе им. Ворошилова из 85 плугов отремонтировано только 20, в артели им. Кирова из 64 плугов подготовлено к работе 19 и т. д.

План засыпки семян выполнен по району едва на 30 процентов, а очищено и того меньше...

—o—

В борьбе за первенство

За 10 рабочих дней закончили уборку хлебов колхозники артели им. Уллубия, Левашинского района. Все колхозники от мала до велика работали на жатве от зари до зари.

Сейчас успешно проходят обмолот хлебов и подготовка к осеннему севу. Колхоз уже вспахал под озимые 210 га.

В ответ на успешное наступление Красной Армии,—говорит председатель колхоза тов. Чупалаев,—колхозники нашей артели решили завоевать первенство в социалистическом соревновании колхозов района.

Д. МАГОМЕДОВ.

ОТ СОВЕТСКОГО ИНФОРМБЮРО

ОПЕРАТИВНАЯ СВОДКА ЗА 4 СЕНТЯБРЯ

В течение 4 сентября наши войска в ДОНБАССЕ продолжали успешно развивать наступление и, продвинувшись вперед от 15 до 25 километров, заняли свыше 90 населенных пунктов, в том числе город и крупный железнодорожный узел ДЕБАЛЬЦЕВО, город ЕНАКИЕВО, город и железнодорожный узел ГОРЛОВКА, город и крупный железнодорожный узел НИКИТОВКА, город и крупный железнодорожный узел ИЛОВАЙСК, город КАЛИНИНСК, районный центр Сталинской области — ЯМА, крупные населенные пункты СЕРЕБРЯНКА, РЕЗНИКОВКА, ТРОИЦКОЕ, ЛУГАНСКОЕ, ХАЦАПЕТОВКА, ОЛЬХОВАТКА и крупные железнодорожные станции — СОЛЬ, ПШЕНИЧНАЯ, НАТАЛЬЕВКА, АЛМАЗНАЯ, БАРЖАНОВКА. Ворошиловградская область полностью освобождена от немецко-фашистских захватчиков.

На КОНОТОПСКОМ направлении наши войска продолжали успешно развивать наступление и, продвинувшись на отдельных участках вперед от 15 до 17 километров, заняли свыше 150 населенных пунктов, в том числе районный центр Черниговской области город КОРОП, районные центры Сумской области УЛЬЯНОВКА и ШТЕПОВКА.

Наши войска, наступающие западнее и юго-западнее ХАРЬКОВА, заняли несколько населенных пунктов, в том числе город и железнодорожный узел МЕРЕФА.

В районе южнее БРЯНСКА наши войска продолжали наступление и, продвинувшись вперед от 6 до 10 километров, заняли свыше 50 населенных пунктов.

На СМОЛЕНСКОМ направлении наши войска продолжали наступление и заняли несколько населенных пунктов.

В течение 3 сентября наши войска на всех фронтах подбили и уничтожили 90 немецких танков. В воздушных боях и огнем зенитной артиллерии сбит 31 самолет противника.

* * *

В Донбассе наши войска продолжали успешное наступление и заняли город и крупный железнодорожный узел Дебальцево, город Енакиево, город и железнодорожный узел Горловка, город и крупный железнодорожный узел Никитовка, город и крупный железнодорожный узел Иловайск, город Калининск и десятки других крупных населенных пунктов и железнодорожных станций. Советские части вклиниваются в расположение немецких войск и стремительными ударами срывают попытки противника организовать оборону. За день боев наши войска уничтожили более 2.500 немецких солдат и офицеров, 44 танка и бронемашин. По неполным данным, захвачено 39 орудий, 22 миномета, 165 пулеметов, 4 склада боеприпасов и другие трофеи. Взяты пленные. На другом участке Н-ское соединение истребило до полка гитлеровцев, уничтожило 22 танка и 3 самоходных орудия. Захвачено у немцев 17 орудий, 2 исправных тяжелых танка, более 200 автомашин, крупный склад боеприпасов и несколько складов вещевого имущества.

* * *

На Конотопском направлении наши войска успешно развивали наступление. Наши войска не дают врагу передышки и наносят ему непрерывные удары. Ломая сопротивление и отбрасывая противника, части Н-ского соединения заняли свыше 50 населенных пунктов, в том числе районный центр Черниговской области город Короп. В течение дня уничтожено свыше 1.000 гитлеровцев. Захвачено значительное число пленных.

В одном районе наши бойцы освободили 3 тысячи советских граждан, томившихся в концентрационном лагере.

Наши летчики уничтожили на Конотопском аэродроме 10 немецких самолетов.

* * *

Западнее Сумы наши войска продолжали развивать наступление, заняли несколько населенных пунктов, в том числе районные центры Ульяновка и Штеповка. В боях за эти пункты уничтожено до 2 батальонов немецкой пехоты, подбито и сожжено 11 танков противника. Захвачены большие трофеи, в числе которых 10 складов с боеприпасами.

Юго-западнее Харькова наши войска отбили контратаку противника и улучшили свои позиции. На поле боя осталось свыше 200 вражеских трупов.

Южнее Харькова бойцы Н-ского соединения, после ожесточенных уличных боев, заняли город и железнодорожный узел Мерефа. В боях за город противник понес тяжелые потери в живой силе.

* * *

Южнее Брянска наши войска продолжали наступление.

Западнее Комаричи противник закрепился на выгодном рубеже и пытался задержать наступающие советские войска. Наши части обошли этот рубеж с юга и штурмом взяли крупный опорный пункт немцев. Захвачены 2 артиллерийских батареи, 2 самоходных орудия и несколько складов. На другом участке Н-ская часть, преодолев болота, зашла противнику во фланг и вынудила его поспешно отступить. Преследуя немцев, наши войска заняли 20 населенных пунктов. Уничтожено более 500 немецких солдат и офицеров.

Западнее Севска наши войска продвинулись до 10 километров и заняли свыше 30 населенных пунктов. Противник предпринял несколько контратак, но был отброшен с большими для него потерями. Уничтожено более 800 гитлеровцев. Захвачены 4 танка, 16 орудий и другие трофеи.

* * *

На Смоленском направлении наши войска продолжали наступление. Западнее Дорогобужа наши части, преодолевая упорное сопротивление противника, продвинулись от 6 до 8 километров и выбили немцев из нескольких населенных пунктов. Западнее и юго-западнее Ельни немцы, вводя в бой крупные силы танков и пехоты, пытаются контратаками остановить наступление советских войск. Наши войска перемалывают живую силу и технику противника и продвигаются вперед. В течение дня, по неполным данным, захвачено у немцев 2 самолета, 21 орудие, 10 радиостанций, склад авиабомб, склад мин и патронов и 16 складов с различным военным имуществом.

* * *

Нашей авиацией в Баренцовом море потоплен транспорт противника водоизмещением в 8.000 тонн. Другому немецкому транспорту нанесены значительные повреждения.

* * *

Партизанский отряд «За победу», действующий на Украине, ночью совершил налет на немецкий гарнизон в одном населенном пункте. Уничтожив часовых, партизаны забросали гранатами казармы и истребили 70 немецких солдат и офицеров. Партизаны отряда, действующего в Черниговской области, пустили под откос немецкий эшелон с боеприпасами. В результате происшедшего взрыва уничтожено 35 вагонов.

* * *

Пленный ефрейтор штабной роты 460 полка 260 немецкой пехотной дивизии Вильгельм Латка рассказал: «На Восточный фронт я попал в мае. До этого служил во Франции в 748 пехотном полку. Мы несли охрану мостов, побережья, гавани и складов в Бордо и его окрестностях. Лучшие немецкие войска посланы на Восточный фронт. Во Франции остались, главным образом, части, укомплектованные солдатами, ограниченно годными к военной службе. Я хорошо знаком с укреплениями, построенными на побережье в районе Бордо, это, как правило, — блиндажи. Позади этой линии никаких укреплений нет. Многочисленные официальные заявления немецкого командования, а также высказывания газет о неприступности «атлантического вала» вызывали негодование солдат. Они говорили: «Пусть те, кто так много шумит об «атлантическом вале», сами защищают западную границу в случае вторжения англо-американских войск»,

Действующая армия. Знатный снайпер Герой Советского Союза гвардии старшина **Николай Ильин,** истребивший 459 немецких солдат и офицеров и подготовивший свыше 70 снайперов.

Фото Н. Пирковского. (ТАСС).

БРАТСТВО ВОИНОВ

Война принесла с собой новую дружбу, дружбу воинов. Она чудесным образом соединила их в одно единое, несокрушимое братство.

«Мир держится верностью друзей» — гласит поговорка горцев Кавказа. Так говорили до войны. Так говорим и сегодня. Но война придала этому новое содержание: «Победа одерживается верностью друзей».

Дружба двух воинов—азербайджанца Якуба Пашаева и лакца Магомеда Багова — является тому одним из ярких примеров. Студент бакинского морского техникума Пашаев и токарь махачкалинского механического завода Багов до войны не знали друг друга. Война породнила их сердца. Они стали такими же родными братьями, как народы Азербайджана и Дагестана.

Сержанту Пашаеву всего 19 лет. В краснознаменной дивизии он самый молодой. Недавно мы слушали его юношеский голос с трибуны Бакинского Дома интеллигенции, где присутствовал и его друг Багов. Он говорил коротко, горячо, от всего сердца:

—Товарищи, когда началась война я не вытерпел, попросился на фронт. Сказали, что ты еще молодой: тогда мне было 17 лет. Просил мать, подал заявление в военкомат с просьбой послать обязательно. Просьбу уважили, и, когда я прощался с матерью, обещал ей быть верным своему народу. Я сдержал свое слово.

Я стал молодым командиром-артиллеристом. Мое орудие уже уничтожило много живой силы и техники врага. За это правительство наградило меня медалью «За боевые заслуги».

...Шел жаркий бой за населенный пункт. Немцы яростно сопротивлялись. В этих сражениях был убит командир взвода грузин Жгентия. Немецкая артиллерия начала сильный обстрел наших позиций. Создалось тяжелое положение. Осколком убило и наводчика Курбанова. В этот критический момент Пашаев не растерялся. Он сам стал командовать ротой, сам заряжал орудие и стрелял прямой наводкой, не давая возможности немецким танкам прорвать нашу оборону. Огнем своего орудия Пашаев уничтожил 3 минометных и 3 дальнобойных батареи. И вместе с каждым выстрелом слышался гневный голос молодого воина-мстителя:

—Это за брата Жгентия!

—Это за кровь Курбанова!

Азербайджанец Якуб Пашаев крепко дружит с лакцем Магомедом Баговым. Уроженец села Цовкра первая, Кулинского района, Дагестанской АССР, Магомед Гасанович Багов ушел в Красную Армию в 1938 году. Он зарекомендовал себя мужественным, стойким бойцом в 1940 году, в войне с финской белогвардейщиной. В дни Великой Отечественной войны, в частности, в битвах за родной Кавказ, он снова доказал свою преданность советской Родине.

Младший лейтенант Багов — командир разведчиков. Он полюбил эту опаснейшую и почетную профессию. Не раз он совершал дерзкие налеты на вражеский тыл.

Однажды Магомед Багов вместе с 14 бойцами шел в разведку. Он умело разминировал дорогу, определил глубину и течение одной реки. Доставленные им сведения помогли нашим танкистам и пехотинцам быстро переправиться на противоположный берег и занять населенный пункт. В этой операции подразделение Багова разгромило вражескую роту, захватив при этом много пленных. За проявленную отвагу и мужество командование наградило Магомеда Багова орденом Красной Звезды.

Недавно бакинцы слушали рассказ сына братского Дагестана, младшего лейтенанта Багова. Он также говорил о дружбе в бою, о ненависти к гитлеровским захватчикам.

—Мы остановили врага под Моздоком, —говорил он,—прогнали его из наших родных мест, очистили родной Кавказ от фашистских бандитов. Этого мы добились силой нашей дружбы, дружбы народов Кавказа и всего Советского Союза.

В боевых буднях двух воинов—Пашаева и Багова, как в капле воды отражается великая дружба советских народов, дружба, которая вошла в плоть и кровь. Эта дружба выкована долгими годами совместной борьбы азербайджанцев и дагестанцев с помощью великого русского народа, с помощью всех народов СССР. Она создавалась и закалялась великим вождем и полководцем товарищем Сталиным. И эта дружба, дружба воинов, скрепленная братской кровью, является той могучей силой, о которую разобьются бронированные полчища немецко-фашистских захватчиков.

А. АГАДЖАНОВ.

(«Бакинский рабочий»).

— ⊙ —

Дрова—семьям фронтовиков

Махачкалинский горисполком приступил к выдаче дров семьям фронтовиков. Талоны на получение топлива разносят на дом отряды тимуровцев.

Всего семьям фронтовиков будет выдано около 18.800 кубометров дров.

ПАРТИЙНАЯ ЖИЗНЬ

АГИТАТОРЫ ОДНОГО АУЛА

Так уже завелось в колхозе, что со всеми непонятными вопросами и за советом колхозники всегда обращаются к агитатору. И это понятно. Агитаторы толково обо всем расскажут, дадут дельный совет, помогут разобраться в неясных вопросах.

Изо дня в день крепнет дружба между агитаторами и трудящимися аула Архит, растет авторитет агитаторов. Всего в колхозе шесть агитаторов. Каждый из них живет жизнью бригады.

Повседневная агитационно-массовая работа помогает колхозу выполнить все поставленные перед ним задачи. Колхоз первым в районе закончил уборку зерновых, досрочно рассчитался с государством по всем видам поставок.

В бригаде, возглавляемой Мирзахановым, первые дни уборки хромала дисциплина. Некоторые колхозники поздно выходили на работу и рано уходили. Это снижало темпы уборки, срывало выполнение суточного графика. Вызов отдельных нарушителей дисциплины на заседание правления колхоза не дал желательных результатов. Тогда агитатор, инвалид Отечественной войны Салимов Аким собрал всю бригаду. Он рассказал колхозникам о трудностях фронтовой жизни, о том, как воины Красной Армии в стужу и зной, иногда без пищи и воды выполняют боевые задания командования, не жалея своей крови и жизни, защищают каждую пядь советской земли. Салимов привел примеры героизма земляков—бывшего председателя колхоза из сел. Ашага-Цинит Магомедова Абдулагаба, воздушного стрелка-радиста, награжденного орденами Красного Знамени и Красной Звезды, рассказал отдельные эпизоды из боевой жизни бывших колхозников Магорамова Сельманхана, Шабанова Мевлюд, награжденных медалями «За боевые заслуги». Попутно говорил и о работе стахановцев бригады Абдулазизовой Муслимат, Гаджикурбановой Халумага и некоторых других, помогающих своим самоотверженным трудом громить немецко-фашистских захватчиков.

Когда он кончил речь, все обратили внимание на сидевших с низко опущенными головами, не знавших куда деться от стыда Исмаилова Ханбажи, Гасанову Мэнат. Они молча признали свою вину.

На следующий день оба нарушителя трудовой дисциплины вышли в поле раньше других. Вскоре бригада первой в колхозе закончила уборку. И те колхозники, которые раньше не выполняли нормы выработки, стали выходить на работу в лунные ночи, вырабатывая за день по 4-5 трудодней. Обо всем этом регулярно рассказывал выходящий в бригаде боевой листок, редактируемый агитатором тов. Селимовым.

По инициативе агитаторов колхоз посадил в этом году в горах молодой фруктовый сад на площади 2,5 гектара, а колхозники посадили на своих приусадебных участках свыше 800 плодовых деревьев.

Агитатор Курбанов в беседах с колхозниками раз'яснил им значение развития на пустующих приусадебных участках огородничества, доказал, что овощи хорошо растут в горах. И если в прошлом году только 7 колхозников имели свои овощи, то теперь их уже 40.

Агитаторы не только словом, но и личным примером показывают, как надо трудиться в дни Великой Отечественной войны. Много поработал бригадир полеводческой бригады агитатор Газирбеков Тагирбек на раскорчевке лесного участка. Он выполнял нормы на 200-250 процентов. Благодаря этому колхоз им. Тельмана расширил площадь посевов на 8 гектаров. По предложению агитаторов колхозники начали сбор сельскохозяйственных продуктов в фонд здоровья защитников Родины.

Уже поступило 130 килограммов мяса, 30 килограммов сыра, 12 килограммов масла и другие продукты.

С помощью агитаторов организован кружок по изучению книги товарища Сталина «О Великой Отечественной войне Советского Союза», в котором занимаются 23 колхозника. Руководит кружком тов. Бутаев.

Агитаторы аула Архит являются боевыми вожаками колхозников.

ШАМХАЛОВ Манаф.

Зав. отделом пропаганды и агитации Хивского райкома ВКП(б).

Трудящиеся изучают книгу товарища Сталина „О Великой Отечественной войне Советского Союза“

КАСУМКЕНТ. **(Наш корр.).** На-днях состоялось совещание секретарей первичных партийных и комсомольских организаций, председателей сельсоветов и колхозов, руководителей учреждений и предприятий, которое заслушало доклад секретаря райкома ВКП(б) тов. Ризаханова об изучении книги товарища Сталина «О Великой Отечественной войне Советского Союза».

В 45 первичных парторганизациях создаются кружки по глубокому изучению книги товарища Сталина. В колхозах им. Ворошилова, им. С. Стальского и им. Ленина уже состоялись первые занятия.

• • •

В колхозе им. Коминтерна, сел. Филя, Докузпаринского района, 73 человека изучают в кружках книгу товарища Сталина «О Великой Отечественной войне Советского Союза». Самостоятельно изучают книгу товарища Сталина 20 человек.

Во всех полевых бригадах учителя-агитаторы проводят беседы среди колхозников о книге товарища Сталина.

В избе-читальне создан специальный уголок, где агитаторы получают литературу и консультацию по вопросу изучения книги товарища Сталина.

Месячник подготовки общежитий и жилых домов к зиме

Махачкалинский горком ВКП(б) об'явил с 5 сентября по 5 октября месячник подготовки общежитий и жилых домов к зиме.

Руководители предприятий, учебных заведений и учреждений, а также секретари парторганизаций в течение месячника обязаны провести в общежитиях побелку комнат, ремонт крыш, оконных рам, ставней, печей, водосточных труб, обеспечить общежития отремонтированными кроватями, столами, тумбочками, бачками для кипяченой воды, кружками, установить репродукторы, снабдить общежития противопожарным инвентарем, отеплить и соответственно убрать красные уголки и т. д.

В жилищах и культурно-бытовых учреждениях необходимо произвести внутреннюю и внешнюю побелку, полностью закончить ремонт крыш, привести в порядок и испытать центральное отопление домов, провести текущий ремонт и перекладку печей и очагов, ремонт дверей, оконных переплетов, полов, установить водопроводные колонки, отеплить их.

Горком ВКП(б) рекомендовал секретарям партийных и комсомольских организаций и председателям фабзавместкомов привлекать к участию в месячнике жильцов общежитий и домов, рабочих и служащих предприятий и учреждений в свободное от работы время, а также устраивать воскресники.

В конце месячника комиссия в составе представителей горкома ВКП(б), горисполкома, горсанинспекции, а также партийной, комсомольской и профсоюзной организаций, стахановцев и руководителей предприятий и учреждений будет принимать готовые к зиме общежития и жилые дома.

МЕЖДУНАРОДНЫЙ ОБЗОР

Август 1943 года войдет в историю второй мировой войны как месяц славных побед героической Красной Армии. Наглядно выявилось новое соотношение сил воюющих стран.

Продолжающееся победоносное наступление Красной Армии на громадном советско-германском фронте находит самый широкий отклик во всем мире. Мировая печать расценивает победы Красной Армии, как крупнейший шаг к окончательному разгрому гитлеровской Германии—врага всех свободолюбивых народов. «В течение двух предыдущих летних кампаний,—писала на-днях канадская газета «Стар»,—немцам удавалось продвигаться, но каждый раз русские восстанавливали положение. Этим же летом русские армии развили свое собственное победоносное наступление, тем самым решительно изменив ход событий не только на Восточном фронте, но также и ход всей борьбы против держав оси».

* * *

Новые поражения на советско-германском фронте углубляют кризис фашистского лагеря и вызывают серьезные внутриполитические осложнения в самой гитлеровской Германии. Гитлеровским брехунам—Геббельсу, Дитмару и другим—приходится изворачиваться, чтобы как-нибудь об'яснить немецкому населению причины поражений. В своем последнем обзоре гитлеровский радиообозреватель генерал Дитмар говорит, что советская армия «грозит нам уничтожением в самом прямом и примитивном смысле этого слова». Фашистская печать полна рассуждениями о преимуществах затяжной войны и «необходимости выиграть время». «Выдержать», «вытерпеть», «набраться мужества»—вот основные лозунги гитлеровской пропаганды на новом этапе войны. Вынужденные признать рост антигитлеровских настроений в стране, фашистские газеты угрожают «нытикам», «маловерам», «трусам» и «оппозиционерам».

Наиболее ярким доказательством роста оппозиционных настроений в Германии является новое назначение Гиммлера. Обер-палач гитлеровской Германии—начальник гестапо и отрядов СС—назначен министром внутренних дел и облеченным специальными полномочиями руководителем всей германской администрации. Это назначение свидетельствует о переходе фашистов к беспощадному террору для подавления растущего в стране недовольства. Оно свидетельствует об опасениях гитлеровской клики за состояние так называемого «внутреннего фронта», т. е. за состояние тыла фашистской Германии.

Вряд ли назначение Гиммлера устранит опасность разложения гитлеровского тыла. Факты говорят об обратном. Неверие в победу, пораженческие настроения растут с каждым днем. Они усиливаются по мере того, как становятся известны в стране новые военные поражения немцев на советско-германском фронте. И если Гитлер переходит к открытой борьбе против германского народа, то тем самым он признает наличие серьезных внутриполитических осложнений.

* * *

День ото дня усиливается национально-освободительное движение в оккупированных немцами странах Европы. Об этом свидетельствуют не только под'ем партизанского движения в Югославии, Греции и Польше, но и события, развернувшиеся в последнее время в Норвегии и Дании.

За три года оккупации немцы не сумели покорить свободолюбивый норвежский народ. Ни увещевания, ни террор не сломили воли норвежского народа к сопротивлению поработителям. Вести о победах Красной Армии вызвали обострение борьбы в Норвегии. Патриоты выводят из строя крупнейшие военные об'екты. Участились нападения на гитлеровских солдат и офицеров. Летят на воздух помещения, занятые оккупантами. Мобилизация норвежских рабочих на гитлеровскую военную каторгу и фортификационные работы в Норвегии провалилась — вместо 20 тысяч человек немцам удалось привлечь в принудительном порядке лишь 3.500 человек. Полиция не в состоянии была справиться с массовыми уклонениями от мобилизации. Сотни людей бежали в Англию и Швецию.

В середине августа по распоряжению Гитлера все норвежские офицеры должны были быть арестованы и переведены в лагерь для военнопленных в Германию. Это мероприятие, как и расстрел начальника полиции г. Осло, отказавшегося проводить аресты женщин, уклоняющихся от мобилизации на принудительные работы, вызвали массовые антигитлеровские демонстрации и волнения в стране. Оккупанты об'явили Норвегию на осадном положении, производят массовые аресты, казнят норвежских патриотов.

О полном крахе гитлеровского «нового порядка» свидетельствуют и события в Дании.

Борьба датского народа против оккупантов не прекращалась с момента оккупации страны. Но, если в течение трех лет датские патриоты ограничивались пассивным сопротивлением мероприятиям гитлеровцев, то в последнее время они перешли к открытой вооруженной борьбе с захватчиками. Поводом для открытых выступлений датчан послужило то, что оккупанты с начала августа увеличили транзитные перевозки войск и военных материалов через Данию в Норвегию. Датские патриоты ответили на это массовым саботажем и диверсиями в портах, на транспорте и на военных предприятиях. Размах антигитлеровского движения принял такие масштабы, что немецкие захватчики издали приказ о передаче судебных дел о саботаже и выступлениях против оккупантов не в датский, а в немецкий суд. После этого приказа обстановка еще более обострилась. В крупнейших пунктах Дании—в городах Скаген, Себю, Ольборг, Виборг, Свендборг и др.—вспыхнули всеобщие забастовки. Гитлеровский наместник в Дании Бест потребовал от правительства Скавениуса введения военного положения. Правительство и король вынуждены были под давлением массового антигитлеровского движения отклонить ультиматум Беста. Тогда оккупанты расположили свои войска в важнейших районах Копенгагена и других городов. Оккупационные власти приступили к массовым облавам, арестам и казням.

Эти мероприятия гитлеровцев послужили толчком к вооруженным выступлениям. Утром 30 августа стало известно, что командующий германскими войсками в Дании генерал Ганнекен ввел в стране военное положение. Немедленно часть датского военного флота вышла в море и была затоплена героическими моряками. Часть судов была затоплена в порту Копенгагена. Отряды моряков в Копенгагенском порту вступили в вооруженную схватку с гитлеровцами, пытавшимися предотвратить затопление судов. На суше датские моряки взорвали все склады с боеприпасами и береговые укрепления. Вооруженные столкновения происходили и в других пунктах страны.

События в Дании свидетельствуют о том, что патриоты оккупированных немцами стран поднимаются на активную борьбу против немецко-фашистских мерзавцев. Они стремятся ускорить разгром ненавистного врага всех народов—гитлеровской Германии.

М. ДМИТРИЕВ.

НЕУДАЧНАЯ КНИЖКА

Хорошая детская книга, к сожалению, дефицитная вещь на полках наших книжных магазинов. Книги зарекомендовавших себя детских авторов—редкий сюрприз для ребят Дагестана. Местные же авторы уделяют детской тематике незаслуженно малое внимание.

А зря. Какой благодарный материал для воспитания в наших ребятах благородных чувств советского патриотизма дают замечательные дела дагестанцев — Героев Советского Союза, прекрасные примеры тимуровцев республики и т. д.

Потребность в книжке, которая увлекательно и художественно поведала бы нашим детям о славных делах героев фронта и тыла, воспитывала бы в них чувство святой ненависти к немецким оккупантам, вдохновляла бы ребят на патриотические поступки, — ощущается весьма настоятельно.

В свете этого, казалось бы, следовало приветствовать почин Даггосиздата, щедрым тиражом выпустившего для детей поэму местного автора Леонида Маркова «Коля Большаков».

Спору нет, популяризация творчества местных авторов — дело хорошее. Однако, при одном условии: для этого произведения (при всей их актуальности) должны быть в достаточной степени художественными. Вот этому-то важнейшему требованию «Коля Большаков» и не отвечает.

Книжка рассчитана на ребят младшего школьного возраста. Взяв нужную тему о школьнике, неутомимо помогающем фронту, автор засушил ее неуместными длиннотами, тяжеловесными виршами и жестким, малопонятным языком.

Надо до смешного мало знать нашу замечательную детвору, ее психологию и вкусы, чтобы пичкать ее, как это делает автор «Коли Большакова» (при попустительстве Даггосиздата), серой, маловразумительной, зарифмованной прозой. Автор не знает ребенка, не понимает его требований к книжке, далек от умелого, педагогического подхода к ребенку.

Откуда у десятилетнего Коли такая, с позволения сказать, психология:

«...Я дома старший самый,
Хозяином (разрядка наша—В. С.)
уж стал...»

К чему надуманная и неумная расшифровка в главе «Портрет Гитлера»? О чем думал автор, когда заставляет вступать своего героя в спор с луной:

«...Ах, ты, бесстыжая,
Дыня ты рыжая...
Месяц очень устыдился,
Месяц быстро спохватился,
Чуть попятился и стал,
Юркнул в тучу и пропал...».

И таким языком изложена вся поэма!

Медвежью услугу оказал Даггиз дагестанской детворе, выпустив беспомощную и ненужную книжку. Странно, как мог молчаливо пройти мимо такой макулатуры Союз Советских писателей Дагестана. И странно также, что редактор ее Э. Капиев допустил издание недоброкачественного, малоценного произведения.

В. САВЕЛЬЕВИЧ.

— ⊙ —

По следам выступлений „Дагестанской правды“

„Когда начнутся гастроли Ворошиловградского театра?“

31 августа в «Дагестанской правде» была опубликована корреспонденция «Когда начнутся гастроли Ворошиловградского театра?» о бездушном отношении Управления по делам искусств при Совнаркоме ДАССР к коллективу театра и о затягивании начала его гастролей в Махач-Кала.

Распоряжением председателя Комитета по делам искусств при Совнаркоме СССР тов. Храпченко предложено Управлению по делам искусств при Совнаркоме ДАССР создать благоприятные условия для работы Ворошиловградского театра и начать показ его спектаклей в Махач-Кала.

Как сообщили нам в Управлении по делам искусств, гастроли Ворошиловградского театра начнутся в Махач-Кала 15 сентября показом пьесы «Петр Крымов».

— БУЙНАКСК СЕГОДНЯ —

☒ Вдохновленные победами Красной Армии, работники промышленных предприятий города трудятся в эти дни с особым напряжением. Предприятия государственной промышленности выполнили месячное задание на 120 проц., артели промысловой кооперации—на 125 проц. Наилучших показателей добились коллективы: кожзавода, маслопрома, консервного завода, артелей им. Ворошилова, «Третья пятилетка» и «Красная звезда».

☒ Отдел социального обеспечения горисполкома выдал сотни тысяч рублей государственного пособия семьям доблестных защитников Родины. Только за август семьи фронтовиков Буйнакска получили от государства 116 тыс. рублей.

☒ Государственный аварский театр, переведенный в Буйнакск с гор. подготовил постановку пьесы Цадасы Гамзата «Айдемир и Умайганат». Театр выезжает в Унцукульский и Гумбетовский районы для обслуживания колхозников. Всего предполагается дать 60 спектаклей и концертов.

☒ Охотники города открыли сезон. Успешно идет охота на диких кабанов. Работник военкомата тов. Гуревич убил кабана весом в 100 килограммов. За несколько дней охоты убито 5 кабанов, общим весом в 600 килограммов.

☒ Трудящиеся города заготовляют топливо на зиму. Во время проведенных двух воскресников вывезено из леса 343 кубометра дров. Всего на склад уже поступило 1.500 кубометров дров.

☒ 3 сентября при парткабинете состоялось первое занятие вечернего университета для партийного и советского актива города. Слушатели университета будут изучать историю СССР, «Краткий курс истории ВКП(б)», прослушают лекции о Великой Отечественной войне Советского Союза, о международном положении и др. В университет записалось 40 человек.

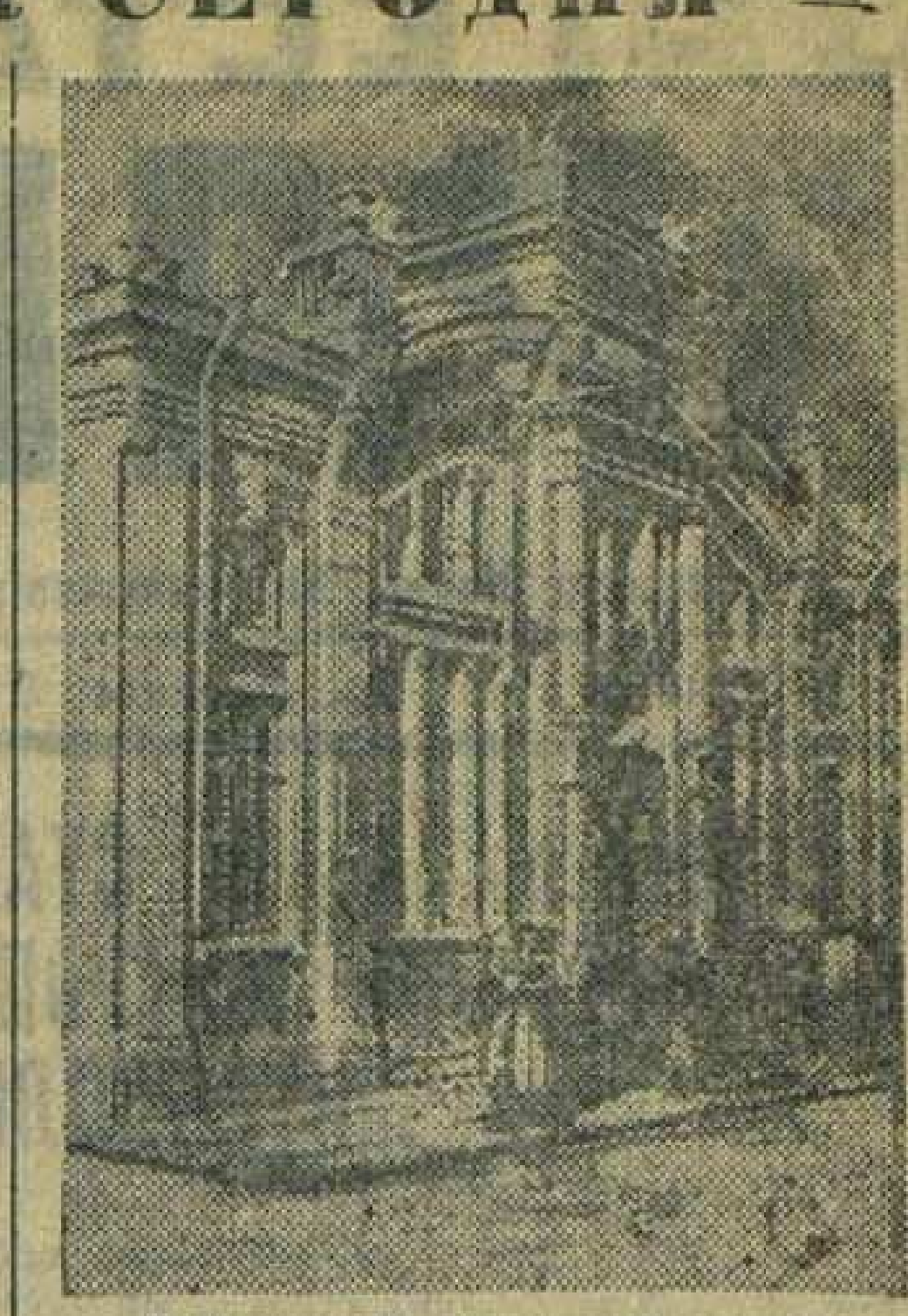

Буйнакский городской театр.

☒ В республиканских лагерях Осоавиахима проводятся занятия руководителей осоавиахимовских организаций Дагестана. Лагерный сбор рассчитан на 15 дней.

☒ В подразделениях всевобуча успешно идет подготовка резервов для Красной Армии. За время Отечественной войны подготовлены сотни стрелков, пулеметчиков, минометчиков, десятки снайперов. Сейчас без отрыва от производства занимается группа станковых пулеметчиков и стрелков.

Фото и текст наш. корр.
Н. АДАМЧЕНКО.

„ТРИ ДРУГА“

ТЕАТР

(Постановка Дагестанского Государственного театра кукол).

Чудесная сказка «Три друга» народного сказителя Аяу Акавова блестяще воплощена в ярком, красочном и высоко художественном спектакле, поставленном Дагестанским Государственным театром кукол. Смотришь спектакль и переносишься в мир чарующей сказки, где действуют не только люди, но также животные и птицы. Забываешь, что на сцене не актеры, а куклы, ожившие по воле художника, режиссера и артистов.

...Под нежную, певучую мелодию, напоминающую шелест горного ветра и щебет птиц (музыка композитора П. Ф. Проскурина) открывается занавес. Перед взором зрителя предстает прекрасная картина: плато, утопающее в зелени и цветах, синеющие вдали горы, пасущаяся отара овец, и три друга—Камиль, Абрам и Иван, собирающие цветы. Ребята ведут разговор:

—Я хочу уметь летать по воздуху, как птица,—говорит Камиль.

—А я хочу уметь плавать под водой, как рыба,—заявляет Абрам.

—А я хочу проникнуть в тайны горных недр,—мечтает Иван.

И ребята отправляются из родного аула искать «океан знаний». Хотя они и шли разными путями, но все трое пришли к одному солнечному дворцу. В нем и находится «океан знаний».

Проходят годы, и три друга юношами возвращаются в родные места. Камиль стал летчиком, Абрам — капитаном подводного корабля, а Иван—инженером-геологом. Их поднял, как говорится в сказке, на высоту знаний великий из великих, мудрейший из мудрых—Сталин.

Таков несложный сюжет сказки.

Особенно хочется сказать о заключительной сцене, когда в честь возвращения в родной аул трех друзей устраивается торжество. Пляски и песни аульчан волнуют и зажигают зрителя.

Художественный руководитель театра А. И. Зелинский в спектакле «Три друга» показал себя не только талантливым постановщиком, обладающим богатой выдумкой, но и незаурядным драматургом. Он переработал сказку Аяу в увлекательную кукольную пьесу.

Известный дагестанский художник Д. А. Капаницын, работающий в кукольном театре с первых дней его основания, написал к постановке отличные декорации. По его эскизам изготовлены куклы и костюмы. Каждая кукла—это внешне законченный тип героя пьесы, выразительный и убедительный. По ходу пьесы на сцене появляются собака, волк, птицы. Они, благодаря мастерству художника, кажутся такими, какими есть в жизни. По сцене проходит железнодорожный состав, дымит паровоз, передвигают колесами вагоны. Ну, точь-в-точь, как настоящий, только миниатюрный.

Актеры, которых ширма скрывает от зрителей, придали куклам вид настоящих, «живых». Кажется, что кукла сама разговаривает, поет и пляшет, сама жестикулирует. Забываешь, что все это выполняет актер, скрытый от зрителя. Это характеризует работу артистов, так как оживление неодушевленной, мертвой куклы—есть то самое, что привлекает зрителя.

«Три друга»—первая пьеса на дагестанскую тему, близкую нашему зрителю, поставленная театром. Это—первая современная сказка, приближенная к реальной жизни. Она учит наших детей дружбе, прививает им любовь к знаниям, презрение к лени. В этом ее большое воспитательное значение.

Дагестанский Государственный театр кукол создан два года назад. Первые месяцы были месяцами опыта, становления и признания. После того, как театр полюбили юные зрители, ему предоставили и помещение и достаточно средств.

Театр осуществил постановки сказок «Красная шапочка», «Кот в сапогах», «По щучьему велению», «Два Потапыча» и многие другие. За время своего существования он обслужил около 80 тысяч детей, выезжал на гастроли в Дербент, Хасав-Юрт, Буйнакск и на Избербаш.

Театр привлек к своей работе группу дагестанских композиторов — заслуженного деятеля искусств ДАССР Гасанова Г.А., Иванова Н. А., Проскурина П. Ф., которые пишут специальную музыку к постановкам. Художник Д. А. Капаницын тесно связал свою судьбу с театром, отдал ему все свое мастерство, весь талант. С приходом в театр опытного художественного руководителя А. И. Зелинского резко улучшилось качество постановок. Немало потрудилась над укреплением театра его директор, артистка М. А. Дагестанова. Богданский, Борени, Данилевич, Егорова, Еремкина, Зикунова, Капаницына, Кандыба и Сахновский составляют группу талантливых артистов.

Наш кукольный театр, завоевавший любовь юного зрителя, еще, к сожалению, не получил должного признания общественности. Как это ни странно, но принято считать, что кукольный театр — второстепенный, маловажный. Это в корне неверно. Театр кукол имеет такое же воспитательное воздействие на детей, как и театр, на сцене которого действуют живые артисты.

Чтобы театр кукол стал подлинно детским, нужно позаботиться о нем по-настоящему.

Наши драматурги обязаны помочь театру, создать для него дагестанский репертуар. Условность куклы не ограничивает драматурга в идеях и тематике: вопросы чести, доблести, защиты своей Родины, борьбы с врагом—все это осуществимо в театре кукол. В театре кукол могут итти пьесы и сказочные, и современные, и научно-фантастические. Средствами кукольного театра можно передать и романтику и героику и в еще большей степени можно разыгрывать острую сатиру, театральный памфлет, пародию.

Театр кукол достоин внимания и заботы широкой общественности. Он призван воспитывать в наших детях любовь к Родине, ненависть к врагу, любовь к труду и учебе, презрение к леностии озорству.

А. ШМОНИН.

Зам. ответственного редактора
В. ПУТЕРБРОТ.

ОБ'ЯВЛЕНИЯ

КИНОТЕАТР
„ТЕМП“ СЕГОДНЯ
демонстрируется
звук. художественный кинофильм
„ЗАКЛЮЧЕННЫЕ“

Дагестанское концертное бюро
В помещении Даггостеатра
5 сентября
КОНЦЕРТ
артистов Московской, Ленинградской и Тбилисской эстрады.
Начало в 8 ч. 30 м. вечера.

Сапожная артель им. 1 августа
ПРИНИМАЕТ УЧЕНИКОВ
обоего пола с 16 лет и выше для обучения сапожному ремеслу с окладом 150 руб. в месяц.
За справками обращаться в правление артели, Буйнакская, № 29.

Артель «Красный возчик»
ПЕРЕИМЕНОВАНА
в артель «Красный парикмахер».
Печать и штамп «Артель «Красный возчик» не действительны с 1 сентября 1943 г.

Госбанк принимает от всех граждан
ИМЕННЫЕ ДЕНЕЖНЫЕ ВКЛАДЫ
и производит по ним выдачу денег полностью или частично, по первому требованию вкладчика.

Вклады принимаются от 3.000 руб. и более сроком до востребования (без указания срока), условные, целевые и на определенный срок (срочные). Последующие взносы принимаются в любой сумме.

Вкладчик имеет право свободно распоряжаться своим вкладом, как лично, так и через уполномоченных им на то лиц (доверенных).

По вкладам до востребования, условным и целевым Госбанк уплачивает 3 проц. годовых.

По срочным вкладам проценты уплачиваются в размере 5 проц. годовых.

Госбанк гарантирует сохранность и тайну вкладов. Вкладчик имеет право завещать свой вклад любому лицу, либо нескольким лицам.

За раз'яснением обращаться в Госбанк, к главному бухгалтеру.

Даґконтора Госбанка.

ТРЕБУЮТСЯ:

Тресту Мангишлакуголь — главные, старшие, рядовые бухгалтеры и счетоводы. Принятые обеспечиваются квартирой, отоплением, освещением, столовой. Обращаться по адресу: ул. Герцена, 22.

Адрес редакции и издательства: Махач-Кала, Пушкинская, 6.Телефоны: зам. ответ. редактора и отдел партийной жизни — 1-05, ответ. секретаря и промышленно-транспортный отдел — 8-04, общий — 3-22, отделов: военно-оборонного — 2-48, сельскохозяйственного — 7-83, писем и рабселькоров — 9-80, выпускающего — 8-44, издательства — 1-87, отдела об'явлений и заказов — 2-11.

С—3569.

Типография издательства «Дагестанская правда».

Заказ № 301.

Пролетарии всех стран, соединяйтесь!

ДАГЕСТАНСКАЯ ПРАВДА

Орган Дагестанского Обкома, Махачкалинского ГК ВКП(б) и Верховного Совета ДАССР

№ 179 (6446) | Вторник, 7 сентября 1943 г. | Цена 20 коп.

ВЫПОЛНИТЬ ДОЛГ ПЕРЕД РОДИНОЙ И ФРОНТОМ

Наступила самая горячая пора в сельскохозяйственном производстве. Надо косить и обмолачивать хлеба, возить зерно на заготовительные пункты, готовиться и вести осенний сев.

Воодушевленные победами Красной Армии на фронтах Отечественной войны, колхозники и колхозницы, все работники сельского хозяйства Дагестана стремятся скорее, без потерь сжать и обмолотить хлеба, быстрее сдать зерно государству.

Чтобы до конца выполнить свой долг перед Родиной, перед Красной Армией, нужно весь выращенный урожай убрать без потерь и дать государству больше хлеба, необходимого для дальнейшего укрепления могущества нашей страны.

И в мирное время беззаботное отношение к качеству уборки было совершенно нетерпимо. В условиях же войны каждый пуд хлеба дорог вдвойне и втройне, допущение потерь является тяжким преступлением перед государством. Говоря о задачах уборки в военное время, Михаил Иванович Калинин писал: «Нужно прямо сказать, что плохое выполнение этой работы в данный момент есть прямое предательство по отношению к советскому народу».

К сожалению имеется еще не мало руководителей колхозов и районных организаций, которые допускают большие потери урожая в поле, расхищение зерна, а также отставание в сдаче зерна государству.

В «Дагестанской правде» 5 сентября было опубликовано постановление Обкома ВКП(б) о больших потерях урожая, неудовлетворительном ходе уборки и слабых темпах сдачи хлеба государству в Кумторкалинском районе.

Проверкой уполномоченного Комиссии Партийного Контроля при ЦК ВКП(б) по ДАССР и Обкома ВКП(б) установлено, что уборка колосовых культур в колхозах Кумторкалинского района проведена с большими потерями, составляющими до 2-3 центнеров с гектара.

Антигосударственная практика не нашла отпора со стороны районных партийных и советских организаций не только в деле борьбы с потерями на уборке урожая, но и в сдаче зерна государству. Колхозы «Красный связист», им. Чкалова, «Янги-Яшау», «13 лет Октября» с июля месяца не сдали государству ни одного килограмма при наличии на токах этих колхозов десятков и сотен тонн зерна. В то же время в колхозах им. Микояна, «МОПР», им. Ленина израсходовано на внутриколхозные нужды от 23 до 50 процентов зерна к сданному государству.

Такая антигосударственная практика в ряде колхозов Кумторкалинского района явилась результатом того, что руководители района: секретарь райкома ВКП(б) тов. Алиев, бывший председатель исполкома райсовета депутатов трудящихся Кичуев мирились со всем этим, не вели борьбы с нарушителями государственной дисциплины и своей преступной беспечностью потворствовали антигосударственной практике.

За невыполнение указаний Совнаркома СССР и ЦК ВКП(б), за допущение антигосударственной практики — потерь на уборке урожая, задержки сдачи хлеба государству, за неудовлетворительное руководство уборкой урожая—первому секретарю Кумторкалинского райкома ВКП(б) тов. Алиеву бюро Обкома ВКП(б) об'явило строгий выговор с занесением в учетную карточку. Тов. Алиев предупрежден, что в случае непринятия решительных мер к выполнению решений СНК СССР и ЦК ВКП(б), он будет снят с работы, исключен из партии и отдан под суд.

За игнорирование указаний партии и правительства и непринятие мер к усилению вывозки зерна и овощей на государственные заготовительные пункты, за потворство антигосударственной практике, как неоправдавший доверия партии—Кичуев исключен из рядов ВКП(б), снят с работы и привлечен к государственной ответственности.

Руководители Кумторкалинского района понесли суровое наказание. Руководители районных партийных и советских организаций, колхозов и МТС должны сделать для себя из этого решения Обкома ВКП(б) серьезные выводы. Решение Обкома ВКП(б) по Кумторкалинскому району—серьезное предупреждение всем отстающим районам.

Правительство и партия возложили ответственность за своевременную уборку урожая, борьбу с потерями, недопущение хищений зерна и сдачу хлеба государству в установленные сроки на первых секретарей райкомов партии и председателей райисполкомов. Этим подчеркнуто огромное значение в условиях войны организованной уборки урожая и своевременной заготовки сельскохозяйственной продукции.

Во всех районах, в каждом колхозе необходимо в кратчайший срок добиться резкого повышения темпов уборки и заготовок, обратив в то же время самое серьезное внимание на качество уборочных работ. Многие колхозы нашей республики, сознавая свой долг перед Родиной и фронтом, с первых дней уборки приступили к выполнению плана хлебопоставок и выполнили досрочно свои обязательства перед государством.

Однако в целом по республике темпы хлебопоставок далеко не соответствуют требованиям военного времени. Графики вывозки хлеба из колхозов на ссыпные пункты во многих районах не выполняются. Достаточно сказать, что в Казбековском районе за время уборки сдано лишь 90 тонн хлеба при плане на июль-август месяцы в 160 тонн. 5 колхозов еще не приступили совсем к хлебопоставкам. Отстают с хлебопоставками Кайтагский, Буйнакский, Хасавюртовский и некоторые другие районы. Это отставание об'ясняется прежде всего тем, что в ряде районов и колхозов нет еще подлинно большевистской борьбы за выполнение к сроку государственных обязательств.

Что нужно для того, чтобы хлеб шел с колхозных токов на элеваторы и ссыпные пункты непрерывным потоком? Для этого необходимо как следует организовать молотьбу, не допускать разрыва между косовицей и молотьбой, организовать непрерывный вывоз зерна на заготовительные пункты.

Совет Народных Комиссаров Союза ССР и Центральный Комитет ВКП(б) обязали колхозы и МТС приступить к обмолоту хлебов не позднее 5 дней после начала косовицы, организовав в первую очередь молотьбу с копен. Необходимо обеспечить наиболее полное использование сложных молотилок, организовав их работу не менее 20 часов в сутки.

Выполняя указания правительства и партии, многие колхозы добились серьезных успехов в организации обмолота. Передовые хозяйства показывают образцы умелого сочетания всего комплекса уборочных работ, ведут их одновременно, а не в порядке очередности. Для скорейшего проведения молотьбы в передовых колхозах применяются все имеющиеся конные молотилки, широко практикуют обмолот вручную.

Однако в ряде районов недопустимо отстают с обмолотом. Некоторые руководители земельных органов и колхозов стремятся поскорее «свалить» хлеб, а к молотьбе приступить попозже. Эта тенденция привела к тому, что в ряде районов образовался огромный разрыв между косовицей и обмолотом. В Карабудахкентском районе из убранных 17.659 гектаров обмолочено только 7.477. Такое же положение и в Касумкентском районе. Здесь из 19.467 гектаров обмолочено только 10.541. Отстают с обмолотом Кайтагский и Казбековский районы. По республике к 1 сентября обмолочено лишь 68 процентов скошенного хлеба по плоскостным районам и 58 процентов —по горным районам.

Отставание с обмолотом должно быть преодолено. Надо обеспечить работу молотилок не менее 20 часов в сутки, как этого требуют Совнарком СССР и ЦК ВКП(б). Там же, где недостает машин, нужно, не теряя времени, организовать обмолот цепами, катками и другими способами, сообразуясь с местными условиями и особенностями обмолачиваемых культур. При этом особое внимание должно быть обращено на тщательность и чистоту вымолота, иначе будут допущены значительные потери зерна.

Руководители ряда колхозов и районов мирятся с небрежной уборкой, когда допускаются большие потери, когда хлеб не охраняется и его расхищают. В «Дагестанской правде» недавно сообщалось о расхищении колхозного зерна в Кайтагском районе. Здесь не принимают мер против хищений зерна. Не борются с потерями и в Казбековском районе. В колхозе им. Ворошилова (сел. Бургунай) потери на каждом гектаре составляют около 2 центнеров зерна. На протяжении 4 с лишним километров дорога усеяна колосьями. Сбор колосьев не организован.

Секретари райкомов партии и председатели райисполкомов должны лично проверять качество уборки полей во всех колхозах, немедленно принимая меры к устранению недостатков. Все каналы потерь должны быть наглухо закрыты!

Руководители районных партийных и советских организаций, колхозов, допускающие потери при уборке, не принимающие мер к пресечению потерь, хищений зерна, задерживающие хлебосдачу, должны строго наказываться, ибо такие люди наносят ущерб государству и ослабляют обороноспособность страны.

Теперь, когда каждый день затяжки уборки приводит к большим потерям, самоуспокоенность, беспечность и благодушие, проявление недостаточной энергии могут погубить дело. Нужно мобилизовать все резервы, убрать урожай в ближайшие дни, аккуратно и добросовестно выполнить все обязательства перед государством.

Налеты нашей авиации на железнодорожные узлы Бахмач, Нежин, Полтава, Красноармейское, Волноваха

В ночь на 6 сентября наша авиация бомбардировала немецкие воинские эшелоны и военные склады противника на железнодорожных узлах Бахмач, Нежин, Полтава, Красноармейское, Волноваха. В результате бомбардировки возникли многочисленные пожары, которые сопровождались сильными взрывами. Горели железнодорожные составы и военные склады противника. В ту же ночь наша авиация крупными силами наносила удары по скоплениям немецких войск на Смоленском направлении и юго-западнее города Сумы.

Один наш самолет не вернулся с боевого задания.

Гитлеровцы разграбили Таганрогский краеведческий музей

Таганрогский краеведческий музей — гордость города. Заведующий отделом пропаганды немецкой армии Леберт лично руководил грабежом и вывозом ценнейших экспонатов музея в Германию. Шеф гестапо обер-лейтенант Крайзе дарил своим собутыльникам мебель, фарфоровые изделия, образцы древнего оружия. Одному гестаповцу он подарил два китайских кувшина редкой ювелирной работы. Научный сотрудник музея профессор В. М. Базилевич за попытки скрыть экспонаты от грабителей был расстрелян гитлеровцами.

Гитлеровцы увезли в Германию редчайшие полотна, среди них «Буря на море» Айвазовского, «Сосновый бор» и «Березовая роща» Шишкина, старинный портрет Петра Первого, «Умирающий крестьянин» Богданова-Бельского и другие. (ТАСС).

ОТ СОВЕТСКОГО ИНФОРМБЮРО

ОПЕРАТИВНАЯ СВОДКА ЗА 5 СЕНТЯБРЯ

В течение 5 сентября в ДОНБАССЕ наши войска продолжали успешно развивать наступление и, продвинувшись вперед от 10 до 15 километров, заняли свыше 120 населенных пунктов, в том числе город АРТЕМОВСК, город ДЗЕРЖИНСК, город КОМСОМОЛЬСК, город ХАРЦЫЗСК, город МОСПИНО, крупные населенные пункты КРАСНОЕ, КАРЛОВКА, ИМЕНИ КИРОВА, ЖЕЛЕЗНОЕ, НОВОЯСИНОВАТАЯ, ПАНТЕЛЕЙМОНОВКА, КОРСУНЬ, ВЕРХНЯЯ и НИЖНЯЯ КРИНКА и железнодорожные станции АЛЕБАСТРОВАЯ, МАЙОРСКАЯ, СКОТОВАТАЯ, ЩЕБЕНКА, МОНАХОВО, НИЖНЯЯ КРИНКА.

В районе южнее БРЯНСКА наши войска продолжали успешное наступление и, продвинувшись на отдельных участках вперед от 8 до 14 километров, заняли свыше 50 населенных пунктов и среди них крупный железнодорожный узел ХУТОР МИХАЙЛОВСКИЙ, районные центры Орловской области ЛОКОТЬ и СУЗЕНКА, районный центр Сумской области СЕРЕДИНА-БУДА.

На КОНОТОПСКОМ направлении наши войска продолжали наступление и, продвинувшись вперед от 6 до 10 километров, заняли свыше 100 населенных пунктов, в том числе крупные населенные пункты НЕХАЕВКА, ОКТЯБРЬСКОЕ, АТЮША, ПРОЛЕТАРСКОЕ, ДУХАНОВКА, ГВИНТОВОЕ, КЛЕПАЛЫ, ТЕРНЫ, ДЕРГАЧЕВКА.

Наши войска, наступающие западнее и юго-западнее ХАРЬКОВА, заняли несколько населенных пунктов, значительно улучшив свои позиции.

На СМОЛЕНСКОМ направлении наши войска продолжали наступление и заняли несколько населенных пунктов.

В течение 4 сентября наши войска на всех фронтах подбили и уничтожили 92 немецких танка. В воздушных боях и огнем зенитной артиллерии сбито 70 самолетов противника.

* * *

В Донбассе наши войска продолжали успешное наступление. Части Н-ского соединения, преодолевая сопротивление немцев, продвинулись на 15 километров и заняли свыше 40 населенных пунктов. Овладев населенными пунктами севернее и южнее Артемовска, советские войска создали непосредственную угрозу войскам противника, отброшенным к городу Артемовск. Немцы упорно защищали город, создали на подступах к нему широкие минные поля и противотанковые препятствия. Наши передовые части ночью прорвались к Артемовску и завязали уличные бои. К утру советские войска разгромили врага и полностью овладели городом Артемовск. На другом участке части Н-ского соединения с боями продвигались вперед и заняли свыше 80 населенных пунктов. Уничтожено не менее 2.000 немецких солдат и офицеров, 26 танков, 6 самоходных и 42 полевых орудия и 200 автомашин противника. Советские войска захватили трофеи, в числе которых 36 орудий разного калибра, несколько складов боеприпасов и крупные склады с различным военным имуществом. Взяты пленные.

В боях за Горловку отличился горловский шахтер-танкист Александр Негурицын, уничтоживший одно самоходное и 5 полевых орудий, 2 минометных батареи и 5 пулеметов противника.

* * *

Южнее Брянска наши войска, развивая успешное наступление, овладели крупным железнодорожным узлом Хутор Михайловский и несколькими десятками других населенных пунктов.

Северо-западнее Комаричи советские части, преодолевая сопротивление противника, продвигались вперед. Располагая выгодным рубежом у районного центра Локоть, немцы рассчитывали здесь задержать наступающие советские части. Наши бойцы стремительным ударом заняли крупный населенный пункт Брасово и завязали бои на подступах к Локоть. Гитлеровцы бросили в контратаку танки и самоходные орудия, но понесли большие потери и в беспорядке отступили.

Преследуя противника по пятам, бойцы Н-ской части ворвались в районный центр Локоть и заняли его. В этом бою уничтожено 800 немецких солдат и офицеров, 11 танков и 7 самоходных орудий. Захвачено 17 орудий, склад боеприпасов и другие трофеи.

Западнее Севска шли ожесточенные бои. К исходу дня советские бойцы выбили немцев из укреплений и штурмом заняли железнодорожную станцию и районный центр Сумской области город Середина-Буда. На другом участке наши части овладели железнодорожной станцией и районным центром Орловской области Сузенка. Уничтожен батальон гитлеровцев. Захвачено 9 танков, танкетка, 6 орудий и 55 пулеметов.

Наши бойцы, преследуя противника, освободили свыше 5 тысяч мирных советских граждан, которых гитлеровцы насильно угоняли на фашистскую каторгу.

* * *

На Конотопском направлении наши войска продолжали наступление. Противник в течение дня предпринимал контратаки, но не смог задержать наступающие советские части. Отбивая контратаки и отбрасывая немцев, наши войска заняли более 100 населенных пунктов. Уничтожено до 1.500 вражеских солдат и офицеров. Захвачены трофеи, в том числе 170 железнодорожных вагонов с различными военными грузами, 5 крупных складов с боеприпасами, продовольствием и горючим. Взяты пленные.

* * *

Юго-западнее Харькова Н-ское соединение в последних боях истребило свыше 1.000 солдат и офицеров противника, уничтожило 44 немецких танка, 3 бронемашины, 26 орудий и 104 пулемета. Н-ская часть сломила сопротивление противника и овладела тремя населенными пунктами, уничтожив при этом роту немецких автоматчиков.

Южнее Харькова наши войска, овладев городом Мерефа, продолжали продвигаться вперед и улучшили свои позиции. В упорных боях уничтожено до 300 немецких солдат и офицеров, 8 танков, 6 орудий, из них 2 самоходных.

* * *

На Смоленском направлении наши войска продолжали наступление. Западнее Дорогобужа Н-ская часть, преодолевая упорное сопротивление противника, продвинулась вперед и заняла несколько населенных пунктов. Западнее и юго-западнее Ельни наши войска отразили ряд контратак немцев. На одном участке противник, стремясь во что бы то ни стало задержать наступление наших частей, бросил в контратаку до полка пехоты. Гитлеровцы еще на исходной позиции были накрыты огнем советской артиллерии. Приблизившись к нашим позициям, они попали под перекрестный огонь пулеметчиков и минометчиков. Потеряв не менее половины своего состава, гитлеровцы откатились. Не дав противнику притти в себя, бойцы Н-ской части нанесли ответный удар и выбили немцев из сильно укрепленного опорного пункта. Захвачено 18 орудий, 134 пулемета, 35 минометов и другие трофеи.

Наши летчики в воздушных боях сбили 33 немецких самолета. Кроме того, огнем зенитной артиллерии уничтожено 14 самолетов противника.

* * *

Наши летчики потопили в Баренцовом море танкер противника водоизмещением в 10 тысяч тонн.

Летчики Краснознаменного Балтийского флота потопили в Балтийском море транспорт противника водоизмещением в 3 тысячи тонн.

* * *

Партизанский отряд, действующий в одном из районов Гомельской области, за один день взорвал 4 моста на шоссе, по которому происходило усиленное передвижение войск противника. В бою с охраной мостов истреблено более 80 гитлеровцев. Партизаны другого гомельского отряда пустили под откос бронепоезд противника. Разбиты паровоз и две бронеплощадки.

ОПЕРАТИВНАЯ СВОДКА ЗА 6 СЕНТЯБРЯ

В течение 6 сентября в ДОНБАССЕ наши войска продолжали успешно развивать наступление и, продвинувшись вперед от 15 до 25 километров, заняли свыше 100 населенных пунктов, в том числе город МАКЕЕВКА, город КОНСТАНТИНОВКА, город и железнодорожный узел КРАМАТОРСКАЯ, город и железнодорожный узел СЛАВЯНСК, город ДРУЖКОВКА, город ЧАСОВ ЯР, крупные населенные пункты НИКОЛАЕВКА, РАЙ-АЛЕКСАНДРОВКА, АЛЕКСЕЕВО-ДРУЖКОВКА, НИКИФОРОВКА, ЩЕРБИНОВКА, ПЕТРОВКА, НОВОБАХМУТОВКА, НОВОСЕЛОВКА, ХАНЖЕНКОВО и крупные железнодорожные станции ВАЛЬЯНОВКА, ВЕРОЛЮБОВКА, ДЫЛЕЕВКА, КРИВОЙ ТОРЕЦ, ФЕНОЛЬНАЯ.

На БАХМАЧСКОМ направлении наши войска продолжали успешное наступление и, продвинувшись вперед от 10 до 20 километров, заняли свыше 100 населенных пунктов, в том числе город и крупный железнодорожный узел КОНОТОП, крупные населенные пункты НОВЫЕ МЛЫНЫ, БОЧЕЧКИ, КАЗАЦКОЕ, ВЯЗОВОЕ, ГРУЗСКОЕ, ПОПОВА СЛОБОДА, МИХАЙЛОВКА и железнодорожные станции МЕЛЬНЯ, ДУБОВЯЗОВКА, ГРУЗСКОЕ.

Наши войска, наступающие южнее БРЯНСКА, продвинулись вперед от 15 до 20 километров и заняли свыше 90 населенных пунктов, в том числе крупные населенные пункты РУЖНОЕ, КЛИНСКОЕ, БОРЩЕВО, ШЕМЯКИНО, НОВАЯ ПОГОЩЬ, СТАРАЯ ГУТА, СТЕГАЙЛОВКА, РУДНЯ, ЖИХОВ, СТЕПНОЕ, ВОВНА, ШАТРИЩИ, АНТОНОВКА.

В районе западнее и юго-западнее ХАРЬКОВА наши войска вели наступательные бои, в ходе которых заняли несколько населенных пунктов, значительно улучшив свои позиции.

На СМОЛЕНСКОМ направлении наши войска вели бои по улучшению занимаемых позиций.

В течение 5 сентября наши войска на всех фронтах подбили и уничтожили 119 немецких танков. В воздушных боях и огнем зенитной артиллерии сбито 92 самолета противника.

* * *

В Донбассе наши войска продолжали успешное наступление. Бойцы Н-ского соединения наносили непрерывные удары по войскам противника и продвигались вперед. Овладев гор. Артемовск, наши части устремились к городу Константиновка. Танки и пехота противника, оборонявшие этот город, предприняли контратаку. Ожесточенный бой закончился новой победой советских войск. Город Константиновка решительным ударом наших бойцов освобожден от немецко-фашистских захватчиков. На поле боя осталось много разбитой вражеской техники и сотни трупов немецких солдат и офицеров. Развивая наступление, наши войска заняли также город и железнодорожный узел Краматорская, город и железнодорожный узел Славянск. Части другого нашего соединения, преодолевая сопротивление противника, ворвались в город Макеевку. В результате ожесточенных уличных боев к исходу дня Макеевка была очищена от немцев. За день боев уничтожено свыше 3.000 солдат и офицеров противника. Подбито и сожжено 49 немецких танков. Уничтожено 62 полевых и 14 самоходных орудий. Захвачены трофеи. Взято значительное число пленных.

* * *

На Бахмачском направлении наши войска продолжали успешно развивать наступление и заняли свыше 100 населенных пунктов. Противник спешно подтянул в район прорыва крупные силы пехоты и танков. Ожесточенные бои происходили за переправы через реку Сейм. Несмотря на все попытки немцев задержаться на этом рубеже, наступающие советские войска овладели переправами. Продвигаясь вперед, наши бойцы заняли ряд населенных пунктов и завязали бои на подступах к Конотопу. К исходу дня остатки разгромленных немецких частей были выбиты из города. Овладев городом и крупным железнодорожным узлом Конотоп, советские войска продолжают преследовать противника.

* * *

Наши войска, наступающие южнее Брянска, в течение дня заняли свыше 90 населенных пунктов. Северо-западнее Комаричи бойцы Н-ского соединения, действуя в лесной и болотистой местности, фланговыми ударами вынуждают немцев к отступлению. Особенно упорные бои сегодня происходили в районе одного населенного пункта, сильно укрепленного противником. Наши подвижные отряды обошли этот пункт с юга, переправились через водный рубеж и с тыла атаковали немцев. Противник не выдержал удара и в беспорядке отступил. Уничтожено 800 немецких солдат и офицеров. Захвачено 7 орудий, 4 танка, 64 автомашины, большие склады с боеприпасами, инженерным имуществом и 4 склада с продовольствием и фуражом.

Заняв хутор Михайловский, наши войска продолжали преследовать противника и продвинулись вперед до 20 километров. За день боев на этом участке уничтожено до 1.000 немецких солдат и офицеров. Захвачено 16 орудий, 43 миномета, из них 6 шестиствольных, более 500 автоматов и винтовок, 2 склада боеприпасов и вещевой склад противника. Взяты пленные.

* * *

Западнее Харькова части Н-ского соединения, преодолевая сопротивление немцев, заняли несколько населенных пунктов. Противник бросает в контратаки крупные силы танков. За день боев подбито и уничтожено 35 немецких танков и самоходных орудий. Большая часть этих вражеских танков была уничтожена огнем нашей артиллерии.

Юго-западнее Харькова наши войска продолжали наступление, продвинулись вперед и значительно улучшили свои позиции. Части Н-ского соединения, овладев одним крупным населенным пунктом, уничтожили свыше 500 немецких солдат и офицеров. В этом бою орудийный расчет старшего сержанта Рюмшина уничтожил тяжелый немецкий танк «Тигр», а затем прямым попаданием перебил гусеницу другого танка противника. Гвардии сержант Смирнов подполз к зданию, в котором засел вражеский пулеметчик, и уничтожил его гранатой. Продвигаясь вперед, Смирнов ворвался в немецкую траншею и огнем из автомата уничтожил еще 5 гитлеровцев.

Наши летчики в воздушных боях сбили 22 немецких самолета.

* * *

На Смоленском направлении наши войска вели бои по улучшению своих позиций. Западнее Дорогобужа советские части, отразив ожесточенную контратаку танков и пехоты противника, продвинулись вперед и заняли два сильно укрепленных пункта. Юго-западнее Ельни немцы предприняли ряд контратак, но успеха не добились. Измотав врага, советские бойцы во второй половине дня нанесли немцам сильный удар и выбили их из нескольких населенных пунктов. В этих боях убито не менее 400 вражеских солдат и офицеров. Захвачены самолет, 11 орудий, 14 минометов, склад боеприпасов и другие трофеи.

В течение дня в воздушных боях наши летчики сбили 49 самолетов противника.

* * *

Катера Краснознаменного Балтийского флота потопили в Финском заливе тральщик противника. Наши летчики потопили транспорт водоизмещением в 3.000 тонн, 2 тральщика и быстроходную баржу противника.

* * *

Партизанский отряд, действующий в одном из районов Калининской области, совершил внезапный налет на деревню, в которой расположилось немецкое подразделение. Противник был застигнут врасплох. Партизаны истребили 58 вражеских солдат и офицеров, уничтожили 4 грузовых и одну легковую автомашины и захватили трофеи. Партизаны другого отряда разгромили на шоссейной дороге немецкую колонну. В завязавшемся бою убито и ранено 80 гитлеровцев. Оставшиеся в живых немцы побросали оружие и разбежались. Советские патриоты захватили 5 автоматов, 112 винтовок и много патронов.

Восстановлено 700 предприятий мясной и молочной промышленности

В освобожденных от немецко-фашистских оккупантов районах восстановлено более 700 предприятий мясной и молочной промышленности. Работают и регулярно выпускают продукцию мясокомбинаты в Ростове-на-Дону, в Шахтах, в Новочеркасске, Азове, Каменске, Сальске,

УКАЗ ПРЕЗИДИУМА ВЕРХОВНОГО СОВЕТА СССР

О введении персональных званий и новых знаков различия для личного состава железнодорожного транспорта

1. Ввести персональные звания и новые знаки различия для личного состава железнодорожного транспорта.

2. Установить нижеследующие персональные звания для начальствующего состава железнодорожного транспорта:

ДЛЯ ВЫСШЕГО НАЧАЛЬСТВУЮЩЕГО СОСТАВА

Генерал-директор путей сообщения.

Вице-генерал-директор путей сообщения 1 и 2 рангов.

Генерал-директор движения 1, 2 и 3 рангов.

Генерал-директор тяги 1, 2 и 3 рангов.

Генерал-директор пути и строительства 1, 2 и 3 рангов.

Генерал-директор связи 1, 2 и 3 рангов.

Генерал-директор административной службы 1, 2 и 3 рангов.

ДЛЯ СТАРШЕГО НАЧАЛЬСТВУЮЩЕГО СОСТАВА

Директор-полковник движения.

Директор-полковник тяги.

Директор-полковник пути и строительства.

Директор-полковник связи.

Директор-полковник административной службы.

Директор-подполковник движения.

Директор-подполковник тяги.

Директор-подполковник пути и строительства.

Директор-подполковник связи.

Директор-подполковник административной службы.

Инженер-майор движения.

Инженер-майор тяги.

Инженер-майор пути и строительства.

Инженер-майор связи.

Инженер-майор административной службы.

ДЛЯ СРЕДНЕГО НАЧАЛЬСТВУЮЩЕГО СОСТАВА

Инженер-капитан движения.

Инженер-капитан тяги.

Инженер-капитан пути и строительства.

Инженер-капитан связи.

Инженер-капитан административной службы.

Инженер-лейтенант движения.

Инженер-лейтенант тяги.

Инженер-лейтенант пути и строительства.

Инженер-лейтенант связи.

Инженер-лейтенант административной службы.

Техник-лейтенант движения.

Техник-лейтенант тяги.

Техник-лейтенант пути и строительства.

Техник-лейтенант связи.

Техник-лейтенант административной службы.

ДЛЯ МЛАДШЕГО НАЧАЛЬСТВУЮЩЕГО СОСТАВА

Техник движения 1, 2 и 3 рангов.

Техник тяги 1, 2 и 3 рангов.

Техник пути и строительства 1, 2 и 3 рангов.

Техник связи 1, 2 и 3 рангов.

Техник административной службы 1, 2 и 3 рангов.

Старший бригадный движения.

Старший бригадный тяги.

Старший бригадный пути и строительства.

Старший бригадный связи.

Старший бригадный административной службы.

Бригадный движения.

Бригадный тяги.

Бригадный пути и строительства.

Бригадный связи.

Бригадный административной службы.

Всех железнодорожников, коим не присвоено персональное звание, именовать «работник железнодорожного транспорта».

3. Установить, что персональные звания высшему начальствующему составу железнодорожного транспорта присваиваются постановлением Совета Народных Комиссаров СССР.

4. Утвердить образцы и описание новых знаков различия для начальствующего и рядового состава железнодорожного транспорта.

5. Народному Комиссару Путей Сообщения СССР установить сроки перехода на новые знаки различия для начальствующего и рядового состава железнодорожного транспорта.

Председатель Президиума Верховного Совета СССР М. КАЛИНИН.
Секретарь Президиума Верховного Совета СССР А. ГОРКИН.

Москва. Кремль. 4 сентября 1943 г.

Действующая армия. (Харьковское направление). На снимке: советские танки продвигаются по освобожденному украинскому селу вперед на Запад.
Фото Д. Чернова. (ТАСС).

НАСТУПЛЕНИЕ ПРОДОЛЖАЕТСЯ

ДЕЙСТВУЮЩАЯ АРМИЯ, 5 сентября. (Воен. корр. «Правды»). Счастливые дни наступили для шахтеров Донбасса и для воинов Южного фронта. Что ни день, то новые города, поселки, железнодорожные станции освобождаются от немецких оккупантов.

Вчера наши войска взяли Енакиево, Дебальцево, Горловку, Никитовку, Иловайск и много других населенных пунктов. Сегодня вновь освобождено от врага свыше 120 населенных пунктов, в том числе города Артемовск, Дзержинск, Комсомольск, Харцызск и другие.

Темп наступления необычайно высок и не ослабевает, несмотря на сопротивление врага.

В Енакиево группе немецких войск были перерезаны пути отхода. Всю свою технику немцы были вынуждены бросить. Разбитые, они были рассеяны, а многие захвачены в плен. В Чернухино противник выставил заслон — до батальона пехоты при поддержке танков. Этот заслон был разгромлен нашими частями и не сумел задержаться на следующем рубеже.

Немцы нервничают. Они сейчас повсюду видят угрозу окружения. В Хацапетовке на железнодорожных путях и возле сооружений наши бойцы обнаружили аккуратно разложенную взрывчатку. Немцы бросили ее в последнюю минуту, не успев произвести взрывы, хотя все, казалось, было подготовлено. В Калининске противник оставил две артиллерийских батареи и другую технику.

Действия наших частей отличаются высоким наступательным порывом и большой маневренностью. Бойцы Н-ской части, с хода боев заняв один населенный пункт, обошли другой, расположенный восточнее, в котором еще оставались гитлеровцы, и затем атаковали его. Противник подался на запад в поисках выхода, но выхода не было. Немцы сгрудились в балке, и там их били целый день с двух сторон. Враг потерял все свое вооружение; 200 немецких солдат и офицеров были убиты и более 70 захвачены в плен. Пленных захватывают все наши части, и даже связистам удается вылавливать немецких солдат, отбившихся от своих полков и деморализованных стремительным наступлением советских войск.

Мы побывали во многих пунктах освобожденного Донбасса. Ворошиловградцы радостно отмечают день окончательного очищения своей области от ненавистных оккупантов. В Кадиевке, Брянском, Парижской Коммуне и других местах народ собирается на митинги, посвященные долгожданному избавлению от фашистского рабства.

Кровавые, красные следы оставляют после себя немецкие захватчики в городах и поселках Донбасса. Еще не расследованы и не выявлены все их преступления, но уже то, что приходится здесь видеть, заставляет содрогаться от боли и гнева. В Ворошиловске немцы завалили огромный каменный колодец трупами расстрелянных жителей вперемежку с еще живыми, облили бензином и подожгли. Наши бойцы застали еще дымящимся этот чудовищный котел. В Дебальцево рабочие-железнодорожники рассказали нам о судьбе 700 советских граждан, угнанных немцами два дня назад «в порядке эвакуации». Когда приблизились советские войска, немецкий конвой, сопровождавший колонну мирных жителей, открыл по ним пулеметный и автоматный огонь.

В Кадиевке гитлеровцы погубили тысячи советских людей. В стволе шахты № 3-бис обнаружено более 300 жертв. Людей бросали туда живыми. У противотанкового рва, километрах в трех по направлению к Алмазной, гестаповские палачи ежедневно расстреливали шахтеров — целыми группами. Рабочий Григорий Филиппович Кононенко был очевидцем этих расстрелов. Он рассказывает:

— Среди смертников были и женщины, и дети. Палачи ставили вместе мать и ребенка и стреляли в них так, чтобы одна пуля пробила обоих.

Немцы методически разрушали городское хозяйство, шахты и заводы. В Алмазной сожжены целые кварталы прекрасных жилых домов. В Кадиевке разрушены все заводы, школы, клубы, поликлиника. То же самое — в Дебальцево, Ворошиловске, Енакиево.

Наши войска платят врагу полной мерой за его преступления. Они с каждым днем усиливают свой натиск и все крепче бьют немецких захватчиков, освобождая от них землю Донбасса.

М. ШУР.

(«Правда» 6 сентября).

Наши войска продвигаются вперед

КОНОТОПСКОЕ НАПРАВЛЕНИЕ, 4 сентября. (Спец. корр. ТАСС). Ведя непрерывные бои с противником, наши войска продолжают успешно продвигаться вперед. Высокие образцы воинского искусства, мастерства и отваги показывают офицеры и бойцы Н-ских дивизий. Они идут в авангарде наступающих советских частей, выбивая противника с одного за другим тактически важных рубежей.

Немцы повсюду оказывают упорное сопротивление. Они цепляются за каждую складку местности, оказывают сильное огневое противодействие. С особым упорством враг защищает свои коммуникации. Ожесточенная борьба разгорелась в районе одного населенного пункта, приспособленного противником для обороны. Однако отчаянные попытки немцев сдержать натиск наших наступавших частей успеха не имели. Штурмом советские воины овладели населенным пунктом. Немцы отступили настолько поспешно, что даже не успели убрать трупы убитых.

Многочисленные пленные, захваченные в последних боях, заявляют, что немцы повсеместно несут исключительно большие потери. Например, один из немецких полков за один лишь день потерял 600 человек убитыми и ранеными. Не меньшие, если не большие потери понесли и другие немецкие части, оборонявшие Сумы.

Значительный урон врагу наносится также и в технике. На поле боя осталось много разбитых немецких танков, орудий, минометов, пулеметов.

Локомотивы готовы к зиме

Среди личного состава колонны паровозов особого резерва НКПС, где начальником тов. Харламов, широко развернулось соревнование за отличную подготовку к зиме. Все комплексные бригады обязались не позже 20 сентября сдать готовыми свои машины, теплушки, отремонтировать зимнюю одежду и подготовить личный состав для работы зимой.

Паровозные бригады, кондукторы и поездные вагонные мастера сразу же по-боевому взялись за выполнение своих обязательств. Еще до утреннего построения можно было видеть, как старшие машинисты тт. Чернявский, Федоров, машинисты тт. Титов и Федукин, главный кондуктор тов. Сибелевич готовят инструмент, подносят материалы, устанавливают потребность в ремонте отдельных приборов и частей паровоза. Вечером старший машинист докладывал машинисту-инструктору о том, как выполнено задание, полученное утром.

Предварительная приемка показала хорошее качество ремонта абсолютного большинства паровозов. Весь годовой ремонт теплушек колонна закончила к 15 августа своими силами. Работники вагонного депо были приглашены только для приема произведенного ремонта и для наложения трафарета. Для ремонта были использованы местные ресурсы. В день освобождения от немецко-фашистских оккупантов второй столицы Украины — города Харькова можно было видеть на одном из перегонов Орджоникидзевской дороги помощника машиниста тов. Наливайко, который собирал разбросанные вдоль полотна вату и бинты. Он готовил материал для отепления паровоза.

Особое внимание уделено подготовке кадров. Паровозные, кондукторские бригады и поездные вагонные мастера занимаются после работы в технических кружках, овладевают новыми профессиями. 75 процентов личного состава колонны уже сдали испытания по правилам технической эксплоатации, показали свою готовность работать в зимних условиях. 29 кондукторов и поездных вагонных мастеров готовятся стать помощниками машинистов. 25 помощников машинистов подготовились самостоятельно управлять паровозом. 63 кондуктора занимаются на курсах поездных кочегаров. Среди работников комплексных бригад нашлись свои сапожники и портные, ремонтировавшие одежду и обувь.

Когда наступил день проверки готовности паровозов к зиме, каждая бригада первой претендовала на сдачу своего локомотива. Соревнующиеся бригады во главе с машинистом-инструктором проверяли готовность паровозов для зимней работы. Лучше всех оказались подготовленными к зиме паровозы старших машинистов тт. Василюка, Колеуха, Федорова, Беловолова, Чернявского и Рудакова.

Личный состав колонны готов к работе в самых сложных условиях.

И. СИНЯВИН.

Заместитель секретаря партбюро Н-ской колонны паровозов.

* * *

Школа на замке

АКУША. (Наш спец. корр.). К первому дню учебы школьники сел. Акуша готовились как к радостному празднику. Дети стали приходить в школы уже с раннего утра.

Организованно начался учебный год в неполной средней школе, где директором тов. Максименко. Первоклассники пришли на занятия все до единого. Во вторых, третьих и четвертых классах посещаемость в первый день учебы составила 95 процентов.

Но не во всех школах района учебный год начался организованно. В неполной средней школе сел. Усиша первый день учебы сорвался. Директор школы Курбанов Салам выехал в Махач-Кала, а исполняющая обязанности заведующего учебной частью тов. Пушкина не позаботилась о подготовке школы к началу занятий. Когда утром 1 сентября учащиеся пришли на занятия, они увидели на дверях школы замок. Пришлось потратить немало времени на розыски ключа, который был найден у жены Курбанова.

НА РОДНОЙ ЗЕМЛЕ ДОНБАССА

Орел, Белгород, Ельня, Дорогобуж, Карачев, Глухов, Сумы, Харьков, Мерефа, Горловка, Артемовск, Дзержинск, Таганрог, Буденновка... Вот вехи летнего наступления Красной Армии, развернувшегося на огромном фронте от лесов Смоленщины до Черного моря.

Города и поселки, поля и леса, ставшие сейчас ареной гигантского сражения, были полонены гитлеровскими дикарями еще в 1941 году. Гигантским прессом неслыханной эксплоатации и грабежа немецкие разбойники выжимали все соки из советских людей на временно захваченной территории. Они установили чудовищный каторжный режим для населения, ввергли его в средневековье бескультурья, низвели советских людей на положение рабочего скота. Обнаглевший враг считал советскую землю навечно своей собственностью.

Красная Армия расстроила разбойничьи планы гитлеровских авантюристов. Каждый день Родине возвращаются сотни населенных пунктов, каждый день знамя свободы осеняет новые сотни тысяч советских людей, еще вчера томившихся в фашистском рабстве.

Солнце новой жизни встает над Украиной! Уже полностью очищена от немецких варваров Ворошиловградская область. Победные бои идут на земле Харьковской, Сталинской, Сумской и Черниговской областей. Ветер с Востока доносит гром канонады до берегов седого Днепра, до стен истомленного, израненного, но гордого в своей непокорности древнего Киева. Идет массовое изгнание оккупантов из пределов Советской Украины. Гитлеровцы издавна зарились на этот богатейший и цветущий край. Особую алчность немецких хищников вызывал Донбасс с его сказочно щедрыми недрами, его углем и металлом. Едва германские танки вступили на территорию Донецкого бассейна, как из Германии на Восток, лихорадочно обгоняя друг друга, помчались хищники — представители различных акционерных обществ по эксплоатации горных залежей. Увы, их ждало горькое разочарование. Орешек оказался не по зубам.

Захваченная, но непокоренная земля не оправдала жадных чаяний оккупантов. В одной из фашистских газет дирекция так называемого «Горно-металлургического товарищества Востока» печально констатировала, что крупнейшие металлургические заводы Донбасса бездействуют. «Сказать что-либо определенное о восстановлении заводов, — сокрушалась дирекция, — невозможно, так как оно зависит от работы угольных шахт Донецкого бассейна и пуска Днепровской электростанции. Трудно предвидеть, когда это произойдет».

Летнее наступление Красной Армии окончательно хоронит планы гитлеровцев, связанные с варварской эксплоатацией Донецкого бассейна. С величайшей радостью советский народ следит за успешным продвижением наших войск вперед. В течение нескольких дней советские войска заняли сотни населенных пунктов в Донбассе, в том числе Красный Луч, Лисичанск, Чистяково, Ворошиловск, Первомайск, Ирмино, Кадиевку, Дебальцево, Енакиево, Горловку, Никитовку, Иловайск, Артемовск, Дзержинск, Комсомольск, Харцызск, важнейшие железнодорожные станции, крупные шахтные районы и поселки. Больше половины Донбасса уже освобождено от ненавистных захватчиков.

Придавая огромное значение Донбассу, немцы тщательно укрепляли его рубежи. Они превратили весь правый берег Северного Донца в мощную оборонительную полосу, которая, судя по заявлениям пленных, считалась германским командованием неприступной. Используя выгодный рельеф местности, противник создал здесь целую систему фортификационных укреплений, густо насыщенных огнем. Многие населенные пункты, в том числе Пролетарск, Лисичанск, Верхнее, Дебальцево и другие, были превращены в опорные узлы сопротивления. Сталь и бетон, минные поля и траншеи, колючая проволока и огонь преграждали путь нашим наступавшим войскам.

Но ничто не могло сдержать боевого порыва советских воинов, идущих на освобождение родной земли, на освобождение Украины, на освобождение Донбасса. Прорвав в ряде пунктов немецкие укрепления, наши войска одновременно с нескольких направлений могучими клиньями распороли вражескую оборону. Смелыми и энергичными маневрами части Красной Армии выходят на важнейшие коммуникации, отрезая противнику возможность сопротивления, блокируют опорные пункты врага, истребляют фашистские гарнизоны и продолжают свое движение вперед.

Враг упорно сопротивляется. Цепляясь за промежуточные рубежи, он пытается контратаковать наши части, задержать их продвижение. Расстраивая попытки врага, советские войска отбрасывают противника все дальше и дальше и наносят ему огромный урон.

Отступая под ударами Красной Армии, немцы-дикари разрушают цветущие города и поселки Донбасса. В Кадиевке они взорвали шахты, вывели из строя электростанцию, разрушили лучшие здания города. В Красном Луче немцы взорвали предприятия, сожгли Дворец культуры, общественные здания, жилые дома. В Лисичанске стерты с лица земли десятки и сотни строений.

Советский народ никогда не забудет и не простит гитлеровской своре те страдания и разрушения, которые причинены населению временно оккупированных районов.

Вчера в «Правде» напечатано письмо трудящихся Таганрога товарищу Сталину. Возвращенные к жизни советские люди освобожденного города пишут любимому вождю и учителю:

«Мы готовы по первому зову нашей партии и правительства встать, как один, на защиту нашей Родины в ряды Красной Армии и готовы биться с коварным врагом до последней капли крови, до последнего дыхания, но чтобы уж больше никогда не топтал нашей родной советской земли коварный и подлый враг».

Под натиском Красной Армии враг вынужден отступать все дальше и дальше на запад. На Конотопском и Смоленском направлениях, южнее Брянска, западнее и юго-западнее Харькова наши войска продолжают успешно продвигаться вперед, очищая советскую землю от гитлеровских банд. Могучей поступью шагают наши полки и дивизии по землям Украины, по истерзанным фашистскими дикарями поселкам и шахтам Донбасса. С чувством святой мести, с волей к победе в сердце идут на запад воины советского народа.

Встреть, Украина, их, — идут
К тебе твои сыны.

(Передовая «Правды» за 6 сентября).

СЫНЫ ДАГЕСТАНА УЧАСТВОВАЛИ В ОСВОБОЖДЕНИИ ТАГАНРОГА

Верховный Главнокомандующий Маршал Советского Союза товарищ Сталин об'явил благодарность войскам, участвовавшим в операции по освобождению Ростовской области и города Таганрога. В числе соединений, особо отличившихся в боях за освобождение города Таганрога, отмечена 416 Таганрогская стрелковая дивизия полковника Сызранова. В эту дивизию входит дагестанский кавалерийский эскадрон. В письме, присланном трудящимся Дагестана, офицеры и бойцы дивизии сообщают о том, как дерутся за освобождение родной земли от немецко-фашистских оккупантов наши земляки—отважные сыны дагестанского народа. Ниже публикуем письмо, полученное с фронта.

Храбрость, достойная потомков Шамиля

С гордостью и радостью сообщаем дагестанскому народу о том, что созданный из лучших сынов Дагестана Первый Дагестанский кавалерийский эскадрон в боях за освобождение родной земли от немецко-фашистских полчищ не раз выполнял ответственные задания командования, проявлял мужество и храбрость, достойные потомков легендарного Шамиля. Бойцы и сержантский состав народностей Дагестана — аварцы, даргинцы, кумыки, лакцы и другие — показали в наступательных боях единство, дружбу и сплоченность. За мужество и отвагу, проявленные в борьбе с немецко-фашистскими захватчиками, награждены орденами и медалями СССР старший сержант Османов Курбан из сел. Табахлю, Лакского района, красноармеец Халилов Гаджи-Магомед из сел. Хартикуни, Гунибского района, старший сержант Дадаев Абдулла из сел. Кумтор-Кала и другие.

За умелую организацию и ведение боя на должность командира взвода выдвинут Магомедов из сел. Аксай, Хасавюртовского района. Ему присвоено звание младшего лейтенанта. Красноармеец Шихалиев Шихшаид из сел. Аксай, Хасавюртовского района, стал помощником командира взвода. Эскадроном командует старший лейтенант Адилов Адил из сел. Чох, Гунибского района. Весь эскадрон вошел в состав прославленного в боях азербайджанского соединения.

В эскадроне 60 проц. членов и кандидатов ВКП(б). Лучшие офицеры и бойцы в грозные для Родины дни связали свою судьбу с большевистской партией, во всем следуют ее боевым традициям.

Верные сыны народов Кавказа, потомки Бабека и Шамиля, в содружестве с русским народом и другими народами нашей Родины, вооруженные историческими приказами Верховного Главнокомандующего Маршала Советского Союза товарища Сталина нанесут смертельный удар немецким захватчикам и очистят нашу священную землю от немецко-фашистской нечисти.

Славные сыны дагестанского народа вернутся домой с победой.

Полковник **СЫЗРАНОВ**, подполковник **МЕДЖИДОВ**, командир эскадрона, старший лейтенант **АДИЛОВ**, заместитель командира эскадрона старший лейтенант **АБДУЛАЗИЗОВ**, парторг эскадрона старший сержант **ЗАКАРЬЯЕВ**, старший сержант **ДАДАЕВ**, бойцы: **ТАГИРОВ, КАЗИХАНОВ, ХАЛИЛОВ, ГАИРБЕКОВ, БЕЙГИШИЕВ, ИСАКОВ.**

КОГДА НЕ БОРЮТСЯ С ЛОДЫРЯМИ...

(От специального корреспондента «Дагправды»).

Утром бригадиры колхоза им. Гимбатова ходят по дворам и вызывают людей на работу. Так было и в день нашего приезда в аул.

Медленно, не спеша выходили со дворов люди. Когда солнце поднялось уже высоко, аул опустел. Но странное дело, на колхозных нивах людей было мало: на уборку вышло не более 30 процентов трудоспособных. Где же люди?

В этот солнечный день большинство колхозников убирало урожай на своих индивидуальных участках: жали рожь, ячмень, возили урожай домой, пололи картофель.

В колхоз прибыл уполномоченный райкома партии. Он побеседовал с председателем колхоза Асадулаевым, парторгом Ахмедмагомедовым и предложил выделить в каждой бригаде по два человека в помощь бригадиру, чтобы они ходили по дворам, по усадьбам колхозников и звали их на работу. Так как в колхозе 4 бригады, то пришлось выделить 8 человек, конечно, лучших работников. Не хотелось им ходить в такой должности, но ничего не поделаешь, пришлось оставить серпы и целыми днями ходить по дворам, зазывать колхозников на работу.

Конечно, как и надо было ожидать, эти меры ничего не дали.

1 сентября из 500 трудоспособных на работу явилось лишь 243, 2 сентября — 265, 3 сентября — 272, 4 сентября вышло 268 человек. Причем в это число включены и те, кто выходит на работу после обеда.

График уборки урожая срывается. Ежедневно колхоз должен убирать 32 га колосовых, но не было еще ни одного дня, чтобы график выполнялся. 1 сентября было сжато лишь 13,5 га, 2 сентября — 25,7 га, 3 сентября — 23 га и 4 сентября — 26 га. Уборка урожая тянется уже почти полтора месяца. Больше половины хлеба убрали, когда он перестоял и много зерна осыпалось. Но в поле еще осталось около 150 гектаров зернобобовых культур. Рожь уже прибита дождями к земле. На этих оставшихся участках уже потеряно по меньшей мере 50 проц. зерна.

Насколько велики потери можно судить хотя бы по всходам. Прошли дожди, и на убранных участках появились густые всходы. По подсчетам, колхоз по меньшей мере теряет 2 центнера зерна на гектаре. Но потери увеличиваются с каждым днем из-за несвоевременного обмолота и скирдования. Много снопов в поле валяется несложенными в копны, колоски прорастают. К токам подвезены снопы только с 4 га. Обмолота еще не начинали.

Почему в колхозе срывается уборка урожая? Потому что низка трудовая дисциплина. У многих колхозников личное хозяйство стало основным, а колхозное, общественное — подсобным. Когда зайдешь в аул, то в глаза бросаются копны и стоги хлеба. Они во дворах, на плоских крышах саклей. Это урожай с приусадебных участков, и его уже не только успели сжать, но и свезти домой. Нашлись и тягло, и рабочие руки.

Многие колхозники числятся в артели только для видимости и не вырабатывают минимума трудодней. «Колхозник» Магомедов Мама выработал за 8 месяцев только 56 трудодней, Абсалатдинов — 51 трудодень. Гаджиев, Исламов Гасанбек, Саид Гаджиев и Магомедов выработали за 8 месяцев по 15-50 трудодней, а Абдулаев Нурутдин не выработал ни одного трудодня. В конце июля эти лжеколхозники управились со своими личными посевами и уехали извозничать. Однако дезорганизаторы не привлекаются к ответственности.

В постановлении Совнаркома СССР и ЦК ВКП(б) «О повышении для колхозников обязательного минимума трудодней» сказано: «Предложить колхозам установить, что трудоспособные колхозники и колхозницы, не выработавшие в течение года обязательного минимума трудодней, должны считаться выбывшими из колхоза, потерявшими права колхозников и лишаться приусадебного участка».

Но в колхозе им. Гимбатова лица, не выработавшие в прошлом году минимума трудодней, попрежнему пользуются огородами и считаются колхозниками.

В этом году за первый и второй периоды минимума трудодней не выработали 334 колхозника и колхозницы, но под суд не отдан ни один дезорганизатор. Уборка урожая сорвана, срывается и сев озимых. Колхоз должен посеять 350 га озимых, а почвы подготовлено лишь 62 га.

Такое же положение и в ряде других артелей Левашинского района. Под видом колхозников многие занимаются извозом. Из колхозов им. Ворошилова, им. Карабудагова, им. Димитрова и других в страдную пору больше сотни колхозников уехали извозничать.

В колхозах есть уполномоченные райкома, бывают здесь секретари райкома, председатель райисполкома, но они не принимают мер к укреплению дисциплины.

Председатели правлений колхозов и бригадиры, уклоняющиеся от предания суду трудоспособных колхозников, не вырабатывающих минимума трудодней, должны по закону привлекаться к судебной ответственности. В районе и этого не делают, став на путь потакания лодырям.

К. КРОХМАН.

По следам материалов „Дагестанской правды“

„Когда партийно-массовая работа предана забвению“

Под таким заголовком в «Дагестанской правде» 24 июля была помещена корреспонденция о недостатках партийно-массовой работы в колхозе «Красный флаг», Дербентского района.

Бюро Дербентского райкома ВКП(б), обсудив эту корреспонденцию, признало критику газеты правильной.

Секретарю парторганизации колхоза «Красный флаг» тов. Загирбекову предложено обсудить корреспонденцию на партсобрании и наметить мероприятия по устранению вскрытых в ней недостатков.

Бюро райкома ВКП(б) предложило отделу пропаганды и агитации райкома ВКП(б) принять решительные меры к улучшению массово-политической работы в колхозах, командировало в помощь парторганизации колхоза зам. зав. отделом пропаганды и агитации райкома ВКП(б).

ПРИКАЗ

ПО ГАРНИЗОНУ ГОРОДА МАХАЧ-КАЛА

О ЗАМЕНЕ СУЩЕСТВУЮЩИХ ПРОПУСКОВ ДЛЯ ХОЖДЕНИЯ ПО ГОРОДУ В РЕЖИМНОЕ ВРЕМЯ

Приказываю коменданту города тов. Сечко:

1. Произвести замену существующих пропусков на хождение по городу в режимное время и движение автотранспорта, кроме машин, снабженных пропусками без проверки документов.
2. Командирам частей и подразделений, руководителям предприятий, учреждений и учебных заведений представить в Управление военного коменданта письменные заявки на потребное количество пропусков, указав персонально фамилию, имя, отчество, звание, должность.

На автотранспорт представить отдельную заявку с указанием №№ машин и фамилий шоферов.

3. Выдачу новых пропусков произвести 10 сентября 1943 г.
4. Начало действия вновь вводимых пропусков 24 часа 10 сентября 1943 г.

Начальник гарнизона города
Махач-Кала **МИТРОФАНОВ.**

ЗА РУБЕЖОМ

Десантные операции канадских и английских войск в Южной Италии

ЛОНДОН, 4 сентября. (ТАСС). Как официально сообщается, войска союзников захватили город Галлико.

Вчера войска союзников, продолжая продвижение по всему фронту, заняли города Баньяро и Мелито. Захвачено много пленных, главным образом итальянцев. Противник попрежнему оказывает сравнительно слабое сопротивление.

Авиация союзников продолжала свои налеты на различные об'екты противника в Южной Италии.

ЛОНДОН, 6 сентября. (ТАСС). Штаб союзных войск в Северной Африке сообщает, что 5 сентября войска союзников продолжали медленно продвигаться на всех участках, несмотря на произведенные противником большие разрушения. Занят ряд пунктов, в том числе Сан-Стефано, расположенный в глубине территории Калабрии в 10 милях от побережья. Английские войска захватили важное железнодорожное оборудование в состоянии полной пригодности. Захвачены в плен 3 тысячи человек, в подавляющем большинстве итальянцы. Противник оказывает относительно слабое сопротивление.

* * *

Действия авиации союзников

ЛОНДОН, 6 сентября. (ТАСС). Официально сообщается, что в ночь на 6 сентября очень крупное соединение самолетов английской бомбардировочной авиации совершило налет на важный германский центр химической промышленности и вооружения Маннгейм—Людвигсхафен. Предварительные данные показывают, что в результате налета причинен значительный ущерб. Кроме того, были атакованы различные об'екты в Рейнской области и аэродромы в Северной Франции и Бельгии.

Американские бомбардировщики 6 сентября атаковали различные об'екты в Юго-Западной Германии.

Бомбардировщики союзников продолжали атаковывать аэродромы противника в Италии. Совершены налеты на район Витербо и аэродром в Грацианесе.

* * *

Положение в Дании

СТОКГОЛЬМ, 6 сентября. (ТАСС). По сообщениям шведских газет, в ночь на 3 сентября в Копенгагене были произведены новые диверсионные акты. Командующий германскими войсками в Дании генерал Ганникен издал приказ закрывать все увеселительные заведения в 20 часов, движение на улицах прекращать в 21 час и под угрозой смертной казни сдать все оружие не позже 7 сентября. В знак протеста против бесчинств оккупантов артисты всех копенгагенских театров прекратили работу.

* * *

Война на Тихом океане

ЛОНДОН, 6 сентября. (ТАСС). Штаб об'единенного командования вооруженными силами союзников в юго-западной части Тихого океана сообщает, что 4 сентября войска союзников высадились на побережье залива Хуон, восточнее Лае (Новая Гвинея). Высадке предшествовал интенсивный налет авиации союзников и артиллерийский обстрел с военных кораблей. Операцией руководил главнокомандующий вооруженными силами союзников на этом театре военных действий генерал Макартур. Войска союзников продвинулись от 8 до 20 миль по направлению к Лае.

ТОКИО, 6 сентября. (ТАСС). В Токио официально об'явлено, что рано утром 4 сентября крупные силы союзников начали десантные операции в пункте, расположенном в 35 км восточнее Лае (Новая Гвинея).

ХРОНИКА

Совет Народных Комиссаров СССР назначил тов. Кавтарадзе С. И. заместителем Народного Комиссара Иностранных Дел.

* * *

ИЗВЕЩЕНИЕ

7 сентября, в 7 час. вечера, в парткабинете горкома ВКП(б) состоится очередной семинар агитаторов и руководителей агитколлективов на тему: «Героическая оборона Одессы, Севастополя, Ленинграда и Сталинграда». Читает тов. Коржева.

Зам. ответственного редактора
В. ПУТЕРБРОТ.

ОБ'ЯВЛЕНИЯ

Дагестанское концертное бюро
В помещении Даггостеатра
7 и 8 сентября
ДЖАЗ
Каспийской военной флотилии
Начало в 8 час. 30 мин. вечера.
Билеты продаются.

Дагпотребсоюз организует
в г. Махач-Кала при учебном комбинате
ТРЕХМЕСЯЧНЫЕ КУРСЫ
подготовки и переподготовки
бухгалтеров райпо и сельпо.

На курсы принимаются лица обоего пола в возрасте от 17 лет с семилетним образованием. В первую очередь на курсы принимаются инвалиды Отечественной войны и женщины.

Принятые обеспечиваются стипендией в размере 200 руб. в месяц, бесплатным общежитием и прикрепляются к столовой.

Заявления принимаются до 15 сентября отделом кадров Дагпотребсоюза (ул. Пушкина, 8).

Дагестанская контора «Заготживсырье»
проводит набор на 3-месячные
КУРСЫ СТАРШИХ БУХГАЛТЕРОВ
для работы в районных конторах.

Слушатели должны иметь образование не ниже 7 классов средней школы. Принятые обеспечиваются стипендией в размере 200 руб. в месяц и общежитием.

За справками обращаться в отдел кадров конторы (ул. 26 бакинских комиссаров, 17) ежедневно с 12 до 4 часов дня.

Ворошиловградскому театру
ТРЕБУЮТСЯ
временно для актеров
КОМНАТЫ
Плата по соглашению. Обращаться в театр, к главному администратору тов. Макаревичу М. И.

Адрес редакции и издательства: Махач-Кала, Пушкинская, 6. Телефоны: зам. ответ. редактора и отдел партийной жизни — 1-05, ответ. секретаря и промышленно-транспортный отдел — 8-04, общий — 3-22, отделов: военно-оборонного — 2-48, сельскохозяйственного — 7-83, писем и рабселькоров — 9-80, выпускающего — 8-44, издательства — 1-87, отдела об'явлений и заказов — 2-11.

С—3571 Типография издательства «Дагестанская правда». Заказ № 302.

Пролетарии всех стран, соединяйтесь!

ДАГЕСТАНСКАЯ ПРАВДА

№ 180 (6447)
СРЕДА
8
СЕНТЯБРЯ
1943 г.
Цена 20 к.

Орган Дагестанского Обкома, Махачкалинского Горкома ВКП(б) и Верховного Совета ДАССР

Успешно завершить третий квартал

Дни невиданного под'ема переживает наша страна. Каждый новый день приносит сообщения о новых победах Красной Армии. Солнце освобождения встало над Украиной. День за днем освобождается от немецко-фашистских оккупантов родной Донбасс. Красное знамя Советов уже развевается над Горловкой, Краматорской, Макеевкой, Артемовском, десятками других городов и рабочих поселков всесоюзной кочегарки. Наши войска ведут успешное наступление на Бахмачском и Смоленском направлениях, южнее Брянска, западнее и юго-западнее Харькова. В семью свободных советских людей возвращаются сотни тысяч наших братьев и сестер, долгие месяцы изнывавшие под игом немецко-фашистских разбойников.

Железная поступь наступающей Красной Армии отдается трудовыми подвигами советских людей в тылу. Каждый советский патриот старается в эти дни работать особенно напряженно и высокопроизводительно, чтобы стахановским трудом поддержать наступление Красной Армии.

Подведены предварительные итоги работы промышленности Дагестана в августе. Эти итоги красноречивее всего свидетельствуют об огромном производственном под'еме среди работников промышленности. Подавляющее большинство предприятий перевыполнило августовскую программу. Среди них тресты Дагнефть, Даггаз, Дагконсервтрест, Дагмаслопром, заводы — Двигательстрой, нефтеперегонный, им. Слепнева и многие другие.

На митинге, посвященном обсуждению приказов Верховного Главнокомандующего Маршала Советского Союза товарища Сталина, работница Махачкалинского швейного комбината тов. Абрамова заявила:

—Мы наступаем на врага вместе с Красной Армией, помогаем фронтовикам перевыполнением заданий, высоким качеством продукции.

Начальник цеха Ася Ягизарова дополнила ее:

—Наши мужья, отцы и сыновья, возвратившись домой с победой, смогут гордиться нами.

Это стремление работать так, чтобы заслужить благодарность фронта, воодушевляет на героический труд миллионы людей.

Большую ошибку, однако, допускают те руководители предприятий, которые, надеясь на растущий политический и производственный под'ем масс, считают выполнение принятых обязательств, успешную работу предприятий обеспеченными. В действительности выросшая производственная активность трудящихся только в том случае даст надлежащий эффект, если она будет как следует направлена и подкреплена организационно-техническими мероприятиями. Обязательства только в том случае окажутся реальными, если коллектив изо дня в день будет бороться за их выполнение. Об этом зачастую забывают некоторые руководители, привыкшие разбрасываться широковещательными обязательствами, но не научившиеся организовать борьбу за их выполнение.

Не раз коллектив стеклозавода «Дагогни» и его руководители брали на себя обязательство преодолеть отставание, выполнить программу, улучшить качество продукции. Но идут месяц за месяцем, а завод попрежнему плетется в хвосте. В августе не выполнена даже половина программы. Качество продукции, выпускаемой заводом, низкое.

В незавидном свете выглядят руководители фабрики им. III Интернационала. Сколько раз принимались обязательства о ликвидации отставания фабрики, сколько мероприятий намечено, сколько решений написано! А в августе, как и в прошлые месяцы, фабрика не дотянула и до 60 процентов плана. В числе отстающих предприятий, плохо выполняющих взятые в соревновании обязательства, оказались завод «Красное знамя» и шерстопрядильная фабрика «Дагюн».

Именно сейчас, в военное время, нельзя успокаиваться на средних цифрах выполнения плана предприятием или какой-нибудь отраслью промышленности. Каждому коллективу отведено его место в общем строю бойцов тыла. То, что должен дать фронту завод «Красное знамя», никто другой за него не даст. То, что намечено изготовить на стеклозаводе «Дагогни», страна от другого предприятия не ждет, а ждет именно от него. Вот почему важно, чтобы государственное задание выполняли абсолютно все предприятия, чтобы нормы выработки выполняли поголовно все рабочие.

В свете этих требований должна рассматриваться также работа передовых предприятий и отраслей промышленности. В самом деле, Дагконсервтрест в целом выполнил августовскую программу на 103,9 процента. Но в то же время Хасавюртовский и Касумкентский заводы не выполнили плана. Руководители Дагконсервтреста успокаиваются тем, что отставание этих заводов не отразилось на общей программе, так как план удалось «вытянуть» благодаря хорошей работе Дербентского и Буйнакского заводов. Но насколько больше продукции мог дать трест, если бы и отстающие заводы выполнили августовскую программу. Фронт получил бы дополнительно десятки тысяч банок консервов.

Три недели остались до окончания третьего квартала. Перед работниками промышленности стоит задача по-боевому завершить выполнение плана третьего квартала и подготовиться к работе в четвертом квартале, завершающем хозяйственный год. Наша промышленность накопила богатый опыт работы в сложной обстановке войны, работники промышленности научились преодолевать трудности и в любых условиях выполняют государственные задания. Сейчас весь этот опыт, все силы должны быть мобилизованы на выполнение плана, на усиление помощи фронту.

Красная Армия победоносно идет на Запад. Успех развернувшихся на фронтах Отечественной войны наступательных операций во многом зависит и от работников тыла. Красная Армия должна получать во все возрастающем количестве оружие, боеприпасы, обмундирование, продовольствие. Поддержанная героическим советским тылом, она окончательно разгромит немецко-фашистских оккупантов и завоюет победу.

ПОТЕРИ НЕМЕЦКО-ФАШИСТСКИХ ВОЙСК НА СОВЕТСКО-ГЕРМАНСКОМ ФРОНТЕ ЗА ВРЕМЯ С 5 ИЮЛЯ ПО 5 СЕНТЯБРЯ

За два месяца летних боев с 5 июля по 5 сентября с. г. наши войска на всех участках фронта УНИЧТОЖИЛИ: самолетов противника—5.729, танков—8.400, орудий—5.192, автомашин—более 28 тысяч.

Потери противника убитыми составляют более 420 тысяч солдат и офицеров. Всего же в боях с 5 июля по 5 сентября выбыло из строя (убитыми и ранеными) не менее 1.500 тысяч немецких солдат и офицеров.

За это же время наши войска ЗАХВАТИЛИ: танков—1.041, орудий разного калибра, в том числе самоходных—2.018, пулеметов—5.382, автомашин—7.853.

ВЗЯТО в плен 38.600 немецких солдат и офицеров.

СОВИНФОРМБЮРО

От Советского Информбюро

ОПЕРАТИВНАЯ СВОДКА ЗА 7 СЕНТЯБРЯ

В течение 7 сентября в ДОНБАССЕ наши войска продолжали развивать наступление и, продвинувшись вперед от 10 до 20 километров, заняли свыше 90 населенных пунктов, в том числе крупные населенные пункты БЫЛБАСОВКА, ЯСНАЯ ГОРКА, КРАСНОТОРКА, СЕРГЕЕВКА, НОВО-АЛЕКСАНДРОВКА, НОВО-РАЙСКОЕ, АРТЕМОВКА, ОКТЯБРЬСКОЕ, УЛЬЯНОВКА, АЛЕКСАНДРОВКА и крупные железнодорожные станции ОЧЕРЕТИНО, ЩЕГЛОВКА.

На БАХМАЧСКОМ направлении наши войска продолжали успешно развивать наступление и, продвинувшись вперед от 10 до 15 километров, заняли свыше 150 населенных пунктов, в том числе районный центр Черниговской области БАТУРИН, районный центр Сумской области ДУБОВЯЗОВКА, районный центр Сумской области БУРЫНЬ, крупные населенные пункты ВЫСОКОЕ, ШАПОВАЛОВКА, ГОРОДИЩЕ, МИТЧЕНКИ, КРАСНОЕ, ПОПОВКА, ПОДЛИПНОЕ, СЕМЯНОВКА, УСПЕНКА, ВОЗНЕСЕНКА и железнодорожные станции ДОЧЬ, ЧЕСНОКОВКА, КАЛИНОВКА.

Южнее БРЯНСКА наши войска вели успешное наступление и, продвинувшись на отдельных участках от 10 до 15 километров, заняли свыше 50 населенных пунктов, в том числе районный центр Орловской области и железнодорожный узел НАВЛЯ, районный центр Сумской области ЗНОБЬ-НОВГОРОДСКАЯ, крупные населенные пункты БУДРЕ, ШЕШУЕВКА, ТЕРЕБУШКА, ЧЕРНЬ, НОВО-ВАСИЛЬЕВСКИЙ, МЕСЕДОВКА, КРЕНИДОВКА, ЖУРАВКА, КРИВОНОСОВКА, УРАЛОВО и железнодорожные станции БОРЩЕВО, СВЯТОЕ, АЛТУХОВО, КОСАРЕВКА, ХОЛМИЧИ, НЕРУССА.

Наши войска, наступающие западнее и юго-западнее ХАРЬКОВА, продвинулись на отдельных участках вперед от 4 до 7 километров и заняли ряд населенных пунктов, в том числе населенные пункты БОЛЬШАЯ ПАВЛОВКА, ТАРАСОВКА, ВЛАСОВКА, ШИЛОВКА, ОГУЛЬЦЫ, ЧЕРЕМУШНАЯ, ОДРЫНКА, РАКИТНОЕ, МАЛАЯ ЛИХОВКА, БАХМЕТЬЕВКА и железнодорожную станцию БОРКИ. Город ЗИНЬКОВ, неоднократно переходивший из рук в руки, вновь занят нашими войсками.

На СМОЛЕНСКОМ направлении наши войска вели наступательные бои по улучшению занимаемых позиций.

В течение 6 сентября наши войска на всех фронтах подбили и уничтожили 116 немецких танков. В воздушных боях и огнем зенитной артиллерии сбито 115 самолетов противника.

• • •

В Донбассе наши войска продолжали наступление.

Овладев городом Константиновка, части Н-ского соединения продвигались вперед, отбрасывая противника на запад. Немцы оказывают ожесточенное сопротивление и переходят в контратаки. В упорных боях наши бойцы истребили до 2.000 гитлеровцев, захватили трофеи и пленных. Пытаясь остановить наступление советских войск, немцы бросают в бой крупные силы танков. Наши танкисты и артиллеристы нанесли противнику тяжелые потери. В течение дня, по неполным данным, подбито и сожжено 59 немецких танков и много самоходных орудий. Уничтожив значительное число техники противника и сломив сопротивление его пехотных частей, наши войска заняли свыше 90 населенных пунктов и несколько железнодорожных станций.

Наши летчики в воздушных боях сбили 42 самолета противника. Советская авиация совершила налеты на аэродромы, на которых было замечено большое скопление немецких самолетов. В результате этих налетов уничтожено на аэродромах свыше 20 самолетов противника.

• • •

На Бахмачском направлении наши войска продолжали успешное наступление и заняли свыше 150 населенных пунктов.

Севернее Бахмача Н-ская часть переправилась через реку Сейм и в результате ожесточенных уличных боев заняла районный центр Черниговской области город Батурин. На другом участке бойцами Н-ского соединения взят районный центр Сумской области Дубовязовка. Противник оказывает упорное сопротивление, но под ударами наших частей вынужден оставлять один населенный пункт за другим. За день боев частями Н-ского соединения уничтожено до 1.500 немецких солдат и офицеров. Захвачено много брошенного немцами стрелкового и артиллерийского вооружения, боеприпасов и разного военного имущества.

Пленные немецкие солдаты рассказывают, что немецкие войска на Бахмачском направлении понесли исключительно тяжелые потери. Не только в ротах, но часто даже в батальонах оставалось по 20-30 солдат.

• • •

Южнее Брянска наши войска продолжали успешное наступление. Северо-западнее Комаричи части Н-ского соединения продвинулись до 15 километров и заняли ряд населенных пунктов. Бойцы Н-ской части сломили упорное сопротивление гитлеровцев и овладели крупным населенным пунктом и железнодорожной станцией Алтухово. Другие части обходным маневром поставили немцев под угрозу окружения и овладели железнодорожным узлом Навля. В этих боях уничтожено до полка немецкой пехоты. Захвачено 26 орудий, несколько складов с боеприпасами, продовольствием и различным военным имуществом. Взято свыше 200 пленных.

Наши бойцы совместно с партизанами освободили свыше 15 тысяч советских граждан, которых немцы угоняли на каторгу в Германию.

• • •

Западнее Харькова части Н-ского соединения в результате ожесточенных боев с танками и пехотой противника прорвали оборону немцев и заняли несколько населенных пунктов. В этих боях уничтожено более 500 вражеских солдат и офицеров, 26 немецких танков и 120 автомашин.

Юго-западнее Харькова наши войска, преодолевая сопротивление противника, продолжали наступление. Выбив немцев из сильно укрепленных опорных пунктов, бойцы Н-ского соединения истребили свыше батальона гитлеровцев, уничтожили 6 танков и 4 самоходных орудия. Захвачены 9 орудий и 60 пулеметов. На другом участке отбито несколько контратак противника. На подступах к советским позициям осталось до 400 трупов немецких солдат и офицеров, 10 подбитых танков и 2 самоходных орудия.

• • •

На Смоленском направлении наши войска вели активные боевые действия по улучшению своих позиций. Западнее Дорогобужа советские бойцы отразили контратаку противника, уничтожив при этом свыше 200 гитлеровцев. Юго-западнее Ельни части Н-ского соединения преодолели большой лесной заболоченный массив и выбили немцев из нескольких опорных пунктов. В результате умелого маневра, наши подразделения окружили свыше батальона гитлеровцев и ведут бой по их уничтожению. Взяты пленные.

В воздушных боях и огнем зенитной артиллерии за день сбито 49 самолетов противника.

• • •

Наши корабли в Финском заливе потопили два немецких тральщика.

Авиацией флота в Черном море потоплены два катера, буксир и баржа противника.

• • •

Партизанский отряд, действующий в одном из районов Ленинградской области, ночью напал на крупный гарнизон противника, расположенный в населенном пункте. Партизаны уничтожили 93 немецких солдата и офицера, взорвали 3 грузовых машины и 19 повозок с боеприпасами. Группа партизан другого ленинградского отряда взорвала 2 железнодорожных моста и уничтожила телефонно-телеграфную линию связи протяжением в 10 километров.

СТАЛИНСКАЯ ВАХТА НА ПОЛЯХ КОЛХОЗОВ РЕСПУБЛИКИ

ДОРОЖИТЬ КАЖДЫМ ДНЕМ, КАЖДЫМ ЧАСОМ!

В честь героических защитников Родины соберем с полей весь урожай, дадим больше хлеба фронту и стране!

В Совнаркоме ДАССР и Обкоме ВКП(б)

О ПРОДЛЕНИИ СТАЛИНСКОЙ ВАХТЫ

Идя навстречу пожеланиям колхозников и колхозниц, руководителей районных партийных и советских организаций, Совет Народных Комиссаров ДАССР и бюро Обкома ВКП(б) постановили:

1. Продлить сталинскую вахту по быстрейшему завершению уборки урожая, выполнению плана хлебопоставок, подготовки и проведения осеннего сева до 15 сентября.

2. Обязать секретарей райкомов ВКП(б), председателей исполкомов райсоветов депутатов трудящихся, привлечь все колхозы, колхозников и колхозниц к активному участию в сталинской вахте и добиться в остающиеся дни резкого повышения темпов уборки урожая и заготовок сельскохозяйственных продуктов, подготовки и развертывания сева озимых.

— ⊙ —

Красные обозы с хлебом

КАРАБУДАХКЕНТ, 7 сентября. (По телефону). Дни сталинской вахты колхозы Карабудахкентского района отмечают усилением темпов сдачи хлеба государству. Колхозы им. Ленина, сел. Губден, им. Сталина, сел. Кака-Шура, им. Кирова, сел. Улубнево, им. Андреева, сел. Карабудахкент, отправили в эти дни красные обозы с хлебом.

Всего за первые пять дней сентября колхозы вывезли на государственные заготовительные пункты 402,5 тонны зерна против 257,5 тонны в предыдущую пятидневку.

Колхозники поставили перед собой задачу — к 15 сентября полностью завершить выполнение планов по всем видам поставок государству.

И. ХИЗРИЕВ.
Секретарь Карабудахкентского райкома ВКП(б).

* * *

ДЕРБЕНТ, 7 сентября. (По телефону). В ряде колхозов района с большим под'емом проходит сталинская вахта. За первые 5 дней вахты 12 колхозов района, в том числе колхозы «Знамя Ленина», «Красный флаг», им. Байдукова и другие завершили сдачу хлеба государству по всем видам поставок. Сейчас по району план хлебопоставок выполнен на 100 процентов, план сдачи хлеба в фонд РККА —на 71 проц. и план натуроплаты за работы МТС—на 72 проц. К 13 сентября дербентские колхозы полностью рассчитаются по поставкам хлеба государству.

В дни сталинской вахты заметно усилились темпы молотьбы. Сейчас уже закончили молотьбу колхозы им. Байдукова, им. Коминтерна, им. Микояна, им. Кирова, им. Молотова и «Дербент-Кала».

Первую пятидневку сталинской вахты дербентские колхозы ознаменовали также полным завершением плана поставок сена государству.

В. ЛИТВИНОВ.
Секретарь Дербентского райкома ВКП(б).

— ⊙ —

Посеяны первые 70 гектаров

Передовые колхозы Хивского района—им. 26 бакинских комиссаров, «Красный профинтерн», им. Берия, им. Кирова, им. Тельмана и другие — образцово подготовились к осеннему севу. Полностью засыпаны семенные фонды, семена доведены до необходимых кондиций, закончены ремонт сельхозинвентаря, разработаны конкретные рабочие планы проведения сева.

Некоторые колхозы уже приступили к севу. Посеяны первые 70 гектаров.

АБДУЛЛАЕВ.

— ⊙ —

12 колхозов закончили уборку урожая

АКУШИ, 7 сентября. (По телефону). Колхозники сельхозартели им. Свердлова, став на сталинскую вахту, из дня в день повышают производительность труда. Вчера все колхозники на жатве хлебов выполнили по 2-2,5 нормы. В этот день колхозники скосили 50 га и завершили уборку колосовых культур.

К 7 сентября в районе 12 колхозов полностью закончили жатву хлебов и переключили все силы на ускорение обмолота и сев озимых.

АЙГУБОВ.

— ⊙ —

Хорошо готовятся к севу озимых

Колхозники артели им. Дзержинского, сел. Верхний Мулебки, Акушинского района, успешно готовятся к севу озимых. Дзержинцы решили в нынешнем году значительно перевыполнить планы осеннего сева. В связи с этим в колхозе уже поднято 180 гектаров пахоты под озимые при плане 80 гектаров.

Для проведения сева подготовлены отборные высококачественные семена.

М. МУСАЕВ.

— ⊙ —

Начался сбор винограда

ДЕРБЕНТ, 7 сентября. (Наш корр). Городские колхозы им. Молотова, им. Кирова, им. Сталина приступили к уборке столовых сортов винограда.

В ответ на успешное наступление героической Красной Армии колхозники сельхозартели им. Молотова обязались убрать весь урожай винограда во-время и без потерь.

Во второй бригаде, возглавляемой Абрамовым Шалумом, большинство колхозников и колхозниц с первых дней уборки значительно перевыполняет нормы выработки. Жена фронтовика Вениаминова Соня на подноске винограда (работа, которую раньше выполняли только мужчины) ежедневно дает не менее полуторы нормы.

Колхозник Ильядев Давид на резке винограда выполняет норму на 145 процентов. Он работает так, что ни одна ягода не пропадает. Свой многолетний опыт резчика тов. Ильядев передает молодым колхозницам, показывая им, как нужно убирать виноград без потерь.

[illegible] переработки на консервный комбинат им. Максима Горького первые 8 тонн столового винограда «Агадан».

Доска почета

ПЕРЕДОВИКОВ УБОРКИ УРОЖАЯ, ВЫПОЛНЕНИЯ ПЛАНА ПОСТАВОК ХЛЕБА И ДРУГИХ СЕЛЬХОЗПРОДУКТОВ ГОСУДАРСТВУ, ПОДГОТОВКИ И ПРОВЕДЕНИЯ ОСЕННЕГО СЕВА

ПО СЕРГОКАЛИНСКОМУ РАЙОНУ

Колхоз имени Батырова—председатель колхоза тов. Исаев Абдулмуслим.

ПО ДЕРБЕНТСКОМУ РАЙОНУ

Колхоз «Знамя Ленина»—председатель колхоза тов. Байрамов, секретарь колхозной парторганизации тов. Шарифов.

ПО БУЙНАКСКОМУ РАЙОНУ

Колхоз им. Кирова, сел. Дургели,—председатель колхоза тов. Курбанов Арслан-Али, секретарь колхозной парторганизации тов. Садыков Султан.

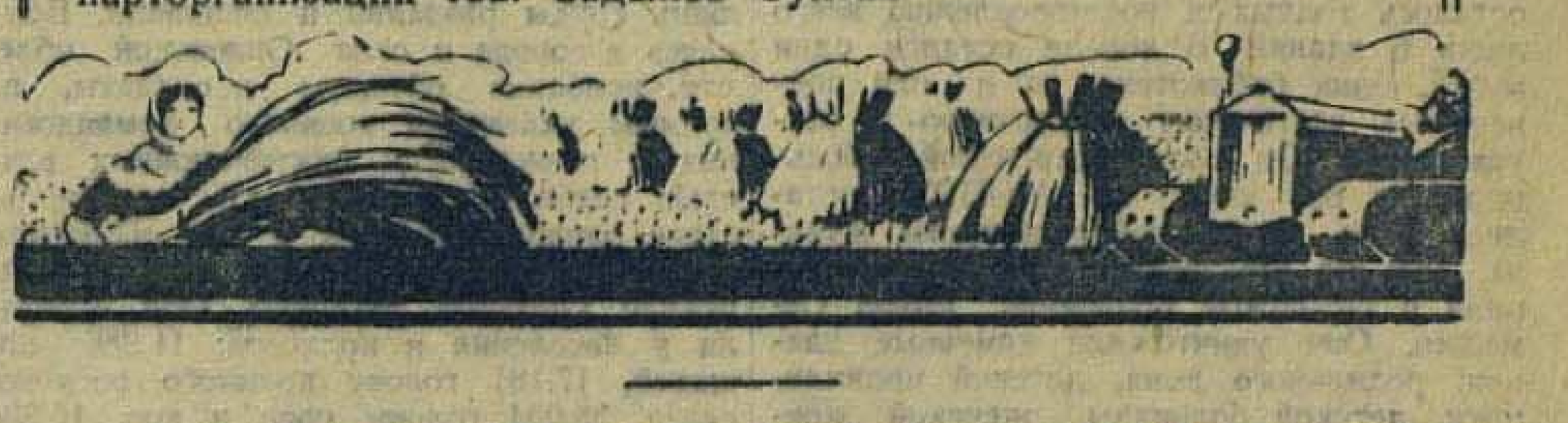

ПО-ФРОНТОВОМУ

Погода в районе не благоприятствует уборке урожая. Чуть ли не ежедневно идут дожди. И все же, несмотря на это, колхозы высокогорного Докузпаринского района уже завершают косовицу хлебов. Люди используют каждый час, чтобы по-фронтовому, быстро и без потерь убрать военный урожай.

Успех уборки обеспечивает четкая организация труда. Заблаговременно и тщательно был разработан рабочий план уборки в колхозе им. Молотова, сел. Мака (председатель колхоза тов. Азизов Азиз). В разработанном плане были утверждены задания каждой бригаде, каждому звену. На уборке осуществляется строжайшая индивидуальная сдельщина. В колхозе организованы двое детских ясель на 80 ребят.

Это обеспечило поголовное участие всех колхозников и колхозниц в уборке урожая и высокую производительность труда. За единичным исключением в артели им. Молотова все работающие на уборке урожая перевыполняют нормы выработки. Многие вырабатывают по 2-3 нормы.

Хорошо также организована уборка в колхозах им. Кирова, сел. Кара, им. Орджоникидзе, сел. Гоган и многих других.

Особое внимание уделяется борьбе с потерями. Повсеместно, как правило, сжатый хлеб вяжется в снопы, которые затем складываются в копны и свозятся в стога. Не допускают в колхозах разрыва между косовицей и обмолотом. В колхозе им. Микояна, сел. Гапцах, убрали 230 гектаров и уже обмолотили 167 га. В колхозе им. Коминтерна из скошенных 300 га уже обмолочено 180.

Многие колхозы в ознаменование успешного наступления Красной Армии, по примеру табасаранских колхозников, проводят сталинскую вахту завершения уборки урожая и подготовки к осеннему севу. Став на вахту, колхозники и колхозницы показывают подлинные примеры трудового героизма.

В колхозе им. Коминтерна, сел. Филя, стахановки Ахмедова Сувар, Салихова, Нагиева Фатимат и многие другие при норме 0,12 га убирают 0,29-0,34 га каждая.

Успешному проведению уборки содействует широко развернутая массово-агитационная работа. Агитаторы сел. Филя ежедневно выпускают боевые листки, проводят беседы, организовали специальную доску показателей соревнования.

На-днях в колхозе им. Коминтерна, сел. Филя, выдали первый натуральный аванс — по полтора килограмма на трудодень. Семья колхозника тов. Велибекова на свои трудодни получила уже 777 килограммов зерна, семья тов. Гаджиева — 437 килограммов. Стахановский труд обеспечивает стахановские доходы.

Г. САМЕДОВ, М. АЛИЕВ.
С. АГАМЕТОВ.

Обманщики и их покровители

Затягивая выполнение планов поставок хлеба государству, руководители отдельных колхозов Хасавюртовского района дошли до того, что начали запутывать учет, скрывать фактическое количество зерна.

Комиссия по определению урожайности установила, что зерновые культуры на полях колхоза «Челюскинец» должны дать 7 центнеров с гектара. В работе комиссии принимал участие и председатель правления колхоза Мусхабов. Он целиком согласился с выводами комиссии. Но когда закончили уборку и обмолот, неожиданно выяснилось, что урожай зерновых ниже 4 центнеров. С площади 82 гектара разница между ожидавшимся выходом зерна и заприходованным намолотом составила 223 центнера.

Мы пытались получить у Мусхабова какие-либо об'яснения столь подозрительной разницы. Но вразумительного ответа Мусхабов дать не смог. Да и какой об'ективный ответ можно ожидать от этого, с позволения сказать, руководителя колхоза, если он умышленно смешал семенное и рядовое зерно и тем задержал отправку зерна на заготовительный пункт.

Мусхабов творит явные беззакония, он открыто срывает сдачу хлеба государству, но все это проходит почему-то безнаказанно.

Примерно такие же преступные дела происходят и в колхозе им. Чапаева, где председателем правления Алиев. Из этого колхоза в июле и августе на заготпункт не поступило ни единого килограмма зерна. В то же время семенные фонды здесь засыпаны с значительным превышением. Характерно, что районный уполномоченный Наркомзага СССР Басханов обо всем этом знает, но никаких мер к нарушителям закона не принимает.

Стараясь обмануть государство, руководители отдельных колхозов стали скрывать зерно в так называемых отходах. В некоторых колхозах умудрились записать в отходы 25 проц. валового урожая зерна, а в колхозе «Кзыл Байрак» количество «отходов» составило 40 проц. всего урожая!

Как получается так много отходов, не трудно догадаться. Молотят так, что огромное количество зерна оказывается в полове, много хорошего зерна можно видеть и в отходах, получаемых при перевеивании зерна. Кое-где, как, например, в колхозах им. Орджоникидзе, «Новая жизнь» отходы даже не взвешиваются, а определяются на-глазок. Разве не ясно сколько при этом может происходить злоупотреблений, разбазаривания и разворовывания зерна?

В силу этих и ряда других причин довольно значительная часть колхозов Хасавюртовского района фактически еще не приступала к сдаче хлеба государству.

Странную позицию занимают Хасавюртовский райком ВКП(б) и райисполком. К 1 сентября план хлебопоставок по Хасавюртовскому району был выполнен только на 40 проц. Последняя августовская пятидневка дала прирост всего на 3 процента. А в районных организациях не чувствуется особой тревоги. Во всяком случае ни один из нарушителей закона о хлебопоставках не привлечен к ответственности.

А. ЛИТВАК.
(Наш спец. корр.).

Поздравительная телеграмма М. И. Калинина королеве Голландии Вильгельмине по случаю дня ее рождения

31 августа по случаю дня рождения королевы Голландии Вильгельмины Председатель Президиума Верховного Совета СССР М. И. Калинин послал ей следующую поздравительную телеграмму:

«Прошу Ваше Величество принять мои живейшие поздравления и наилучшие пожелания по случаю дня Вашего рождения.

Я шлю также пожелания успехов голландскому народу в его борьбе против нашего общего врага — гитлеровских захватчиков».

Ответная телеграмма королевы Голландии на поздравительную телеграмму М. И. Калинина

В ответ на поздравительную телеграмму Председателя Президиума Верховного Совета СССР М. И. Калинина королева Голландии Вильгельмина прислала следующую телеграмму:

«Я искренне благодарю Вас, господин Председатель, за Ваши любезные поздравления и пожелания по случаю моего дня рождения, а также за Ваши пожелания успеха нидерландскому народу в его борьбе против захватчиков. Со своей стороны, шлю наилучшие пожелания продолжения замечательных побед советской армии в героической борьбе против общего врага».

СООБЩЕНИЕ

Чрезвычайной Государственной Комиссии по установлению и расследованию злодеяний немецко-фашистских захватчиков и их сообщников и причиненного ими ущерба гражданам, колхозам, общественным организациям, государственным предприятиям и учреждениям СССР

О злодеяниях немецко-фашистских захватчиков в городе Орле и Орловской области

Оккупировав в 1941 году Орел и часть Орловской области, немецко-фашистские захватчики, попирая международные законы и обычаи войны, установили здесь режим насилия, кровавого террора, грабежа, рабско-крепостнического труда и повели планомерное разрушение городов и сел Орловской области и уничтожение культурно-исторических памятников русского народа.

Эти преступления оккупантов подтверждаются многочисленными актами о разрушениях и зверствах, показаниями потерпевших и свидетелей, заключениями судебно-медицинских экспертов, документами самих оккупантов, захваченными Красной Армией, и расследованием, произведенным членом Чрезвычайной Государственной Комиссии академиком Н. Н. Бурденко.

Уничтожение городов и сел и ограбление мирного населения

Немецко-фашистские захватчики разграбили и разрушили старинный русский город Орел. Заводы, фабрики, больницы, санатории, учебные заведения, музеи и театры гитлеровцы превратили в развалины. Они почти полностью разрушили культурные учреждения, жилые дома, здания и оборудование промышленных и коммунальных предприятий, сооружения и путевое хозяйство железнодорожного узла и трамвая. Из 36 учебных заведений города, в которых обучалось 18.000 детей, юношей и девушек, осталось годных к восстановлению всего лишь 6 зданий. В городе остался один музей, одна библиотека, но и они подверглись частичному разрушению и разграблению. От благоустроенной больницы на 600 коек им. МОПР'а остались лишь груды щебня и куски железа. Так же варварски гитлеровцы поступили с городской больницей имени Семашко. Они уничтожили каменные здания: родильного дома, детской поликлиники, детской больницы, женской консультации, детского санатория и других лечебно-профилактических учреждений.

С первых же дней своего прихода в Орел гитлеровцы превратили областную библиотеку имени Крупской в казарму для своих солдат. Они отправили в Германию всю ценную литературу, все карты и все атласы. В детской центральной библиотеке немецкие солдаты разграбили и уничтожили 20 тысяч книг, в библиотеке имени Пушкина —25 тысяч, в библиотеке имени Тургенева — 22 тысячи. Немцы увезли в Германию 15 тысяч книг из железнодорожной технической библиотеки.

Так же хозяйничали фашистские захватчики и в районах Орловской области. Ими разрушены города: Мценск, Болхов, Кромы и другие. По неполным данным, в 19 районах Орловской области они уничтожили и разрушили 583 здания государственных учреждений, 317 зданий промышленных предприятий, 316 зданий дорожного хозяйства, 881 здание учебных заведений и культурных учреждений, 181 здание лечебно-санитарных учреждений, 284 коммунальных здания, 493 здания торговых предприятий, 56.866 сельскохозяйственных построек. Там, где до прихода варваров — немецких оккупантов были благоустроенные сады и цветущие колхозы, остались лишь груды развалин и пепелища. Врываясь в города и села Орловской области, немецкие офицеры и солдаты, по прямым указаниям военного командования и гражданских оккупационных властей, грабили имущество и продовольствие мирных граждан и при малейшем сопротивлении сжигали их дома и применяли кровавые расправы. Они отобрали у населения и колхозов: 11.986 лошадей, 17.161 голову крупного рогатого скота, 38.004 головы овец и коз, 10.994 головы свиней, 334.415 голов птицы, 82.054 тонны зерна и продуктов. Они забирали все, что им попадалось на глаза: продукты питания, одежду, обувь, постельные принадлежности, мебель, посуду и даже детские игрушки.

В бешеной злобе против советского народа, вызванной поражением на фронте, командующий 2-й немецкой танковой армией генерал Шмидт и командовавший Орловским административным округом военный комендант города генерал-майор Гаманн создали специальные отряды подрывников для разрушения городов, сел и колхозов Орловской области. Эти команды громил и поджигателей уничтожали все на пути своего отступления. Они разрушали памятники культуры и искусства русского народа, жгли города, села и деревни.

Массовое истребление мирного советского населения и военнопленных

В Орловской городской тюрьме немецко-фашистские оккупанты организовали лагерь для военнопленных и гражданского населения. Показаниями освобожденных военнопленных, в частности тт. Толубеева, Равкина, Кабалкина, Жильцова и других, установлено, что в орловском лагере гитлеровцы истребляли советских граждан. Питание военнопленных не обеспечивало даже голодного существования. Пленным в день давали по 200 граммов хлеба с примесью древесных опилок и по литру супа из гнилой сои и прелой муки.

Начальник лагеря майор Гофман избивал военнопленных и заставлял истощенных от голода выполнять тяжелые физические работы в каменных карьерах и по разгрузке снарядов. У военнопленных были отобраны сапоги и ботинки и выданы деревянные колодки. В зимнее время колодки делались скользкими, и при ходьбе, в особенности при под'еме на второй или третий этажи, пленные падали на лестницах и получали увечья.

Врач Цветков Х. И., находившийся в лагере военнопленных, дал следующее показание:

«За время своего пребывания в орловском лагере отношение к военнопленным со стороны немецкого командования могу охарактеризовать, как сознательное истребление живой силы в лице военнопленных. Питание, содержащее максимум 700 калорий, при тяжелой непосильной работе приводило к полному истощению организма (кахексии) и вело к смерти, при явлении голодных отеков и необратимых кишечных расстройств. Немецкие врачи лагеря Купер и Бекель, несмотря на наши категорические протесты и борьбу с этим массовым убийством советских людей, утверждали, что питание вполне удовлетворительно. Мало того, они отрицали происхождение отеков у пленных на почве голода и с полнейшим хладнокровием относили их за счет сердечных или почечных явлений. В диагнозах запрещалось отмечать: «голодный отек». В лагере была массовая смертность. Из общего числа умерщвленных 3.000 человек погибли в результате голодания и осложнений на почве недоедания. Военнопленные жили в ужасных, не поддающихся описанию, условиях: полное отсутствие топлива, воды, огромная вшивость, невероятная скученность в камерах тюрьмы — в помещении площадью 15-20 квадратных метров размещалось от 50 до 80 человек. Военнопленные умирали по 5-6 человек в камере, и живые спали на мертвых».

Непокорных военнопленных и активистов из гражданского населения, независимо от пола и возраста, помощник начальника лагеря капитан Матерн помещал в первый корпус. Заключенные называли его «блоком смерти». Здесь их морили голодом и расстреливали группами по 5-6 человек, по расписанию — по вторникам и пятницам.

«Обреченных, — показали военнопленные тт. Левитин и Широков, — гестаповцы выводили к месту расстрела группами и заставляли ложиться на землю лицом вниз или ставили лицом к стене. Расстреливали военнопленных и мирных граждан в затылок в присутствии немецкого врача Купера и обер-ефрейтора Диля».

10 марта 1942 года военнопленный Левитин наблюдал из окна тюрьмы расстрел советских граждан. «Расстрел, говорит он, производился около 10 часов 30 минут утра, на обычном месте, у стенки тюремного двора. Из первого блока были выведены 6 девушек, одна женщина и 11 мужчин группами по 4 человека. Последующие группы расстреливались, когда застреленные еще бились в предсмертной агонии. Расстреливали гитлеровцы заключенных из пистолетов в затылок.

Член Чрезвычайной Государственной Комиссии академик Н. Н. Бурденко лично установил систематическое истребление военнопленных в лагере и в «лазарете» — тюрьме, где содержались пленные красноармейцы.

«Картины, — сообщает академик Н. Н. Бурденко, — которые мне пришлось видеть, превосходят всякое воображение. Радость при виде освобожденных людей омрачалась тем, что на их лицах было оцепенение. Это обстоятельство заставило задуматься, — в чем тут дело? Очевидно, пережитые страдания поставили знак равенства между жизнью и смертью. Я наблюдал три дня этих людей, перевязывал их, эвакуировал — психический ступор не менялся. Нечто подобное в первые дни лежало и на лицах врачей. Гибли в лагере от болезней, от голода, от побоев, гибли в «лазарете»-тюрьме от заражения ран, от сепсиса, от голода. Гибли гражданские люди от расстрелов, которые производились в тюремном дворе с немецкой точностью, по расписанию — по вторникам и пятницам, группами по 5-6 человек. Немцы вывозили осужденных также в отдаленные места, где были траншеи, сделанные русскими войсками перед оставлением города, и там расстреливали. Расстрелянных в городе свозили и бросали в траншеи, преимущественно в лесистой местности. Казни в тюрьме совершались так: мужчины ставились лицом к стене, жандарм производил выстрел из револьвера в затылочную область. Этим выстрелом повреждались жизненные центры, и смерть наступала мгновенно. В большинстве случаев женщины ложились лицом вниз на землю, и жандарм стрелял в затылочную область. Второй способ: группу людей загоняли в траншею и, обернув их лицом в одну сторону, расстреливали из автоматов, направляя выстрел в ту же затылочную область. В траншеях обнаружены трупы детей, которых, по свидетельству очевидцев, закапывали живыми».

По показаниям очевидцев и свидетелей, на кладбище около городской тюрьмы за время оккупации немцами города Орла было похоронено не менее 5.000 военнопленных и мирных советских граждан. Таких могил, жертв немецко-фашистских оккупантов, в Орле и Орловской области десятки.

Жители Ломаковского сельсовета, Орловского района, Н. Н. Филатов, П. М. Облепов, И. В. Кузьмин, О. М. Бывшева и П. К. Филатов показали: «Недалеко от деревни Некрасово находился детский городок. Заняв эту местность, гитлеровцы организовали в городке концентрационный лагерь для гражданского населения. От непосильного труда и голода в лагере ежедневно умирало много заключенных, в том числе детей и подростков. Немецкие фельдфебели Винклер, Штрикке и Шольц издевались над советскими людьми. В августе 1942 года был такой случай: четырех заключенных немцы заставили копать могилу. У этой могилы они расстреляли 8 цыган, расстреляли и всех четырех, которые копали могилу».

Главный врач психиатрической больницы Кашкина А. Х., Беляев, завхоз З. С. Конокотин, рабочие И. Н. Дронов, В. А. Ларионова, Н. А. Пучкова и М. П. Романчук сообщили:

«26 июля 1942 года гестаповцы, в сопровождении немецкого врача Ширмана, пришли в психиатрическую больницу и заявили, что больница закрывается, а больные вывозятся в тыл, в Белоруссию. Заявление Ширмана подтвердил гарнизонный немецкий врач Эрлих. Всех больных немцы силой посадили в автомашины, уложили больничное белье, посуду, продукты питания и отправили в сторону деревни Некрасово и там больных расстреляли».

Немцам понадобилось произвести испытание противоипритного препарата. Воспользовавшись тем, что орловской кустарной мастерской жестяных изделий нужна была серная кислота, начальник немецкой хозяйственной комендатуры Шмидт предложил руководителю мастерской взять серную кислоту со склада хозяйственной комендатуры. Когда «кислоту» доставили в мастерскую, у многих рабочих и, в частности, у Ноздрунова и Черенкова началась рвота. Утром же 9 сентября все рабочие мастерской потеряли зрение и были отправлены в городскую больницу. Там врачи определили у больных тяжелое отравление ипритом, но принять каких-либо мер лечения они не могли, так как немецкие власти предложили всех больных, отравленных ипритом, поместить в немецкий лазарет. Там, в лазарете, немцы подвергли отравленных тщательному клиническому, лабораторному исследованию, неоднократно фотографировали их и демонстрировали больных немецким врачам, приезжавшим из Киева, Харькова и Одессы.

Медицинская экспертная комиссия в составе: члена Чрезвычайной Государственной Комиссии академика Н. Н. Бурденко, главного судебно-медицинского эксперта фронта, полковника медицинской службы И. Ф. Огаркова, врачей орловской больницы В. И. Бакеева, В. Н. Преображенского, Н. А. Марченко, Н. Я. Сабурова, Б. Н. Гусева и С. П. Протопопова, на основании показаний и результатов освидетельствования пострадавших Ноздрунова, Хархардиной и Нестерова, установила, что немецкие оккупанты отравили ипритом рабочих мастерской преднамеренно.

Медицинско-экспертная комиссия в составе: члена Чрезвычайной Государственной Комиссии академика Н. Н. Бурденко, главного судебно-медицинского эксперта фронта, полковника И. Ф. Огаркова, главного патолога фронта, профессора Д. Н. Воропаева, армейского патолога, доцента Н. В. Константиновича, армейского судебно-медицинского эксперта, капитана В. А. Дробышевского и врача-патолога анатомической лаборатории, старшего лейтенанта И. И. Дорохова, вскрыла и исследовала 932 трупа, извлеченных из могил у городской тюрьмы, кирпичного завода, в овраге деревни Некрасово, на территории бывшего детского городка, в Медведевском лесу и в лесу у деревни Малая Гать.

Комиссия установила, что это трупы советских граждан, расстрелянных год-полтора тому назад. Расстрел производился на близком расстоянии огнестрельным оружием в затылочную часть черепа. В частности, у деревни Некрасово, в могилах на дне оврага, были обнаружены лежавшие в беспорядке 72 трупа. На трупах подростков и женщин обнаружены полотняные белые и серые рубахи с клеймом «Областная психиатрическая больница». Приглашенные на место раскопок: бывший главный врач психиатрической больницы Беляев, заведующий одним из отделений той же больницы Рябцев и старшая медсестра Елисеева опознали одежду на трупах и подтвердили принадлежность ее психиатрической больнице. По одежде они опознали также трупы многих больных.

Установление крепостнического режима и увод советских граждан в немецкое рабство

Заняв город Орел, немецко-фашистские оккупанты сразу же приступили к насильственному угону советских людей в рабство в Германию. Угон в рабство осуществлялся специально созданной «биржей труда», которую возглавлял Леве. Его заместителем был Фохт и ассистентами Мутце и Плац. При «бирже труда» был организован лагерь, возглавлял который Лох.

5 декабря 1941 года в первом номере газеты «Речь» было опубликовано об'явление за подписью командующего Орловским административным округом генерал-майора Гаманн о том, что население города Орла обязано явиться на регистрацию на «биржу труда». Немецко-фашистские поработители заставляли советских граждан подписывать «трудовые обязательства».

Гражданка А. М. Сысоева, проживающая в городе Орле, по улице Сакко-Ванцетти, дом № 48, сообщила: «За отказ подписать «трудовое обязательство» о «добровольной» поездке в Германию военная комендатура арестовывала советских граждан и держала в подвале по 3-5 суток, принуждая подписывать «трудовые обязательства».

За весь период немецкого хозяйничания в городе Орле было угнано в рабство только одних девушек и женщин свыше 20 тысяч человек.

Ужас германского рабства толкал советских граждан на причинение себе тяжелых увечий. Многие девушки и женщины, не желавшие превратиться в рабынь, сознательно увечили себя, лишь бы не попасть на фашистскую каторгу. Например, гражданка Сысоева Александра и Ковалева Александра с этой целью обожгли себе руки серной кислотой и стали инвалидами. Таких случаев было немало.

Только ценой жестоких страданий и мучений советские люди добывали возможность не быть угнанными в немецкое рабство или сосланными на принудительные работы. Уклонявшиеся от работы на немцев арестовывались, направлялись в концентрационные лагери, где и расстреливались. Так, например, 15 января 1942 года в Первомайском сквере трое молодых людей в возрасте от 18 до 21 года были повешены только за то, что они не захотели выполнить работу на ненавистных врагов.

16 января 1942 года газета «Речь» по этому поводу опубликовала следующее сообщение:

«За невыполнение приказа местного коменданта по ежедневной явке на работу, что является саботажем, безработные Матвеев Алексей, Кочергин Иван и Ключников Дмитрий повешены 15 января 1942 года, как саботажники.

Местный комендант».

Перед отступлением немецко-фашистских войск из города Орла военный комендант палач Гаманн опубликовал об'явление, в котором сказано: «Орел об'является боевой зоной. Гражданское население должно немедленно покинуть город в западном направлении. Покиданию города в другом направлении будет воспрепятствовано силой оружия. Мужчины в возрасте от 15 до 55 лет, способные носить оружие, будут, как и раньше, задерживаться. Они избегут задержания только тогда, если немедленно явятся в лагерь военнопленных на Казарменной улице. Каждое гражданское лицо, которое после наступления темноты будет встречено на улице, будет расстреляно. Военный комендант Гаманн, генерал-майор».

Немецкие захватчики об'явили всех мужчин—жителей города Орла военнопленными и предложили им эвакуироваться в тыл. Но советские патриоты, не желая отправляться на фашистскую каторгу, скрывались и прятались где только возможно. Гитлеровцы искали скрывающихся по домам и всех, кто им попадался, отправляли под конвоем в тыл. Как хищные звери, рыскали немецко-фашистские мерзавцы в поисках своей добычи. Жители Пятницкой слободы города Орла прятались в пещерах, образовавшихся в каменоломнях под обрывом правого берега реки Оки.

В районе Пятницкой слободы таких пещер 4. Длина каждой из них достигает до 400-500 метров. В глубине этих пещер спасались мужчины, женщины и дети Пятницкой слободы и других районов города.

Жители этой слободы Навозин В. А., Логвинов М. А., Чепелевич М. А., Кудрина М. А., Поспешинская Е. А., Перелыгина В. А., Боев Г. Н., Клочкова Е. А., Кожин А. А., Гаврилов И., Казначеева А. Н. и Семенов Н. Д. рассказали: «Узнав, где скрывается население, фашистские жандармы 2 августа 1943 года явились к пещерам. Они потребовали, чтобы скрывающиеся вышли, угрожая в противном случае взорвать пещеры. Женщины и дети подчинились этому требованию, а мужчины отказались. Тогда фашисты в каждую пещеру заложили взрывчатые вещества, намереваясь завалить входы. Советские патриоты задыхались от газов, образовавшихся вследствие взрывов, но не вышли, предпочитая лучше погибнуть, чем отдаться в руки гитлеровских палачей. Не добившись успеха, фашисты уехали и на другой день, т. е. 3 августа 1943 года, опять приехали к пещерам на автомашинах, нагруженных взрывчатым веществом. С собою они привезли несколько пленных советских военнослужащих и под угрозой расстрела заставили их закладывать авиабомбы и ящики с аммоналом у входа каждой пещеры. Ни слезы детей, ни просьбы женщин, ничто не остановило гитлеровцев. Они взрывом завалили входы в пещеры, но убить им советских патриотов не удалось. Женщины и дети раскопали завалы и освободили измученных советских людей».

Чрезвычайная Государственная Комиссия считает ответственными за совершенные злодеяния в городе Орле и Орловской области; за массовые убийства невинных мирных жителей; за убийства и истязания раненых и больных военнопленных; за ограбление и увод в немецкое рабство советских граждан; за разрушение колхозов, деревень, сел и городов; за расхищение имущества государственных, кооперативных и общественных учреждений: командующего 2-й немецкой танковой армией генерала Шмидта, командующего Орловским административным округом, военного коменданта города, генерал-майора Гаманна, а также непосредственных исполнителей чудовищных преступлений: начальника орловского лагеря военнопленных майора Гофмана, помощника начальника орловского лагеря военнопленных капитана Матерна, гарнизонного врача Эрлиха, немецкого врача Ширмана, немецкого врача лагеря военнопленных Купера, начальника «биржи труда» Леве, заместителя начальника «биржи труда» Фохта, начальника хозяйственной комендатуры Шмидта, ассистентов Мутце и Плац, заведующего лагерем «биржи труда» Лоха, фельдфебелей Винклера, Штрикке и Шольца, обер-ефрейтора Диля. Все они должны понести суровое наказание за свои чудовищные злодеяния, совершенные против советского народа в период временной оккупации немецко-фашистскими войсками освобожденных ныне Красной Армией города Орла и Орловской области.

БОМБАРДИРОВКА НАШЕЙ АВИАЦИЕЙ ЖЕЛЕЗНОДОРОЖНЫХ УЗЛОВ ГОМЕЛЬ, НЕЖИН, КРАСНОАРМЕЙСКОЕ, ВОЛНОВАХА

В ночь на 7 сентября наша авиация произвела налеты и бомбардировала скопления немецких воинских эшелонов на железнодорожных узлах Гомель, Нежин, Красноармейское, Волноваха. Наблюдением экипажей наших самолетов отмечены прямые попадания бомб в эшелоны противника. Возникли пожары, сопровождавшиеся взрывами.

В ту же ночь наша авиация продолжала наносить удары по войскам и технике противника на Смоленском направлении и юго-западнее г. Сумы.

Все наши самолеты вернулись на свои аэродромы.

Подготовить к зиме жилищно-коммунальное хозяйство

Партия и советское правительство всегда уделяли и уделяют огромное внимание улучшению бытового обслуживания трудящихся. На жилищное строительство и благоустройство городов отпускаются крупные средства.

Огромное значение в деле создания необходимых материально-бытовых условий для трудящихся имеет хорошая работа коммунальных предприятий и организаций жилищного хозяйства, призванных по характеру своей деятельности удовлетворять насущные запросы трудящихся. Десятки и сотни лучших работников коммунально-жилищного хозяйства Дагестана работают самоотверженно, успешно преодолевают трудности военного времени, стараясь как можно лучше выполнить поставленные перед ними задачи.

Коллектив Махачкалинского Электротока (директор т. Рыбин) при ремонте электросети успешно заменил дефицитную в условиях Дагестана древесину. Были использованы имеющиеся в большом количестве куски рельсов, из которых путем сварки изготовили пасынки и тем самым обеспечили необходимый ремонт электросетей.

Эта ценная инициатива была немедленно подхвачена работниками Управления сетями Гергебильской ГЭС (директор тов. Нураев) и применена при капитальном ремонте электросети. Таким образом, инициатива работников Электротока дала возможность двум крупным электросетям республики выполнить за счет использования внутренних ресурсов необходимые работы по капитальному ремонту.

Работники буйнакской электросети, включив два трансформатора на параллельную работу, увеличили полезный отпуск электроэнергии промышленности и населению города. Управление сетями Гергебиль-ГЭС благодаря этому уже к 1 сентября выполнило годовой план по полезному отпуску электроэнергии.

В последнее время проделана большая работа по расширению коммунальных предприятий и благоустройству городов. Увеличена мощность махачкалинской электростанции путем установки дополнительного котла. Увеличена мощность водопроводов в гор. Махач-Кала на 15.000 ведер и в гор. Дербенте на 6.000 ведер в час. Дополнительно открыта баня в верхней части города Дербента. Открыты новые парикмахерские.

Реконструируется Комсомольская улица и расширяется канализационная сеть в гор. Махач-Кала. Канава, проходящая по Комсомольской улице на протяжении 400 погонных метров, закрывается бетонным тоннелем.

С большим под'емом прошел во всех городах республики месячник по очистке и благоустройству. Более двух тысяч тонн мусора было вывезено на свалки силами самого населения и транспортом учреждений, предприятий городов, рабочих поселков и сел. Приведены в порядок улицы и дворы. Посажено более 25.000 декоративных и фруктовых деревьев.

Сотрудники Наркомата коммунального хозяйства, проектной конторы и Дагжилснаба ежедневно после основной работы заняты устройством котлована под бетонный тоннель на Комсомольской улице. Их инициативу подхватили работники отдела коммунального хозяйства жилуправления, гостиницы, Электротока, Управления банями и парикмахерских, которые также после работы и в выходные дни работают на благоустройстве Комсомольской улицы. К сожалению, это начинание не поддержали квартальные комитеты Комсомольской улицы, работники Водкантреста (директор т. Рамазанов), зубной поликлиники (директор т. Гительман), а они, казалось бы, больше других заинтересованы в проводимых работах.

Жилищные управления городов проделали большую работу по сохранению жилого фонда местных Советов, предоставлению квартир семьям военнослужащих, инвалидам Отечественной войны и населению, эвакуированному из районов, временно захваченных немцами. Но все же запросы трудящихся в жилищах, воде и других услугах полностью не удовлетворяются.

Условия военного времени несомненно создали ряд трудностей в эксплоатации и ремонте жилищно-коммунальных предприятий. Однако там, где руководители исполкомов и органов жилищно-коммунального хозяйства перестроили свою работу, направляют инициативу и энтузиазм трудящихся масс, там все трудности успешно преодолеваются.

Хасавюртовская ремонтная контора проводит капитальный ремонт жилого фонда и неплохо готовится к зиме. Используя ресурсы города и района, она выполняет планы капитального и текущего ремонта жилищ. К ремонту привлекаются квартирос'емщики. В то же время дербентская, буйнакская и махачкалинская ремонтные конторы в таких же условиях и при том же наличии материалов и рабсилы не используют имеющихся возможностей, срывают подготовку жилищ к зиме.

Предприятия Наркомместпрома, Управление местной топливной промышленности, Управление промкооперации, не выполняющие планов производства стройматериалов, срывают ремонт жилищ и коммунальных предприятий. К числу таких учреждений в первую очередь надо отнести Дагжилснаб (управляющий тов. Шилькраут), призванный обеспечить материалами потребности жилищного хозяйства республики. По плану кирпично-черепичный завод должен выпустить в этом году 342 тысячи штук кирпича и 14,5 тысячи штук черепицы. До настоящего времени кирпично-черепичное производство все еще не налажено и выполнение плана производства кирпича и черепицы для нужд жилищного хозяйства сорвано. Так же плохо обстоит дело с обжигом извести и с заготовкой материалов для ремонта.

Практика работы коммунальных предприятий и организаций жилищного хозяйства показывает, что при проявлении должной инициативы и настойчивости можно мобилизовать местные ресурсы, найти необходимую рабочую силу и транспорт для выполнения ремонтных работ.

Приближается зима. Все коммунальные предприятия и организации жилищного хозяйства должны встретить ее в полной готовности. Для этого необходимо не позднее 1 октября закончить работы по капитальному и текущему ремонту жилых домов и всех коммунальных предприятий. На зиму нужно своевременно заготовить и завезти топливо в количестве, обеспечивающем потребности каждого предприятия, каждого жилого дома.

Особое внимание следует уделить обслуживанию семей военнослужащих и инвалидов Отечественной войны.

Мы можем и должны работать так, как этого требуют от нас условия военного времени. Удовлетворение бытовых нужд трудящихся явится вкладом коммунальных работников в общее дело борьбы с врагом.

В. ШИМАНОВ.
Народный Комиссар коммунального хозяйства ДАССР.

ЗА РУБЕЖОМ

ДЕСАНТНЫЕ ОПЕРАЦИИ АНГЛИЙСКИХ И КАНАДСКИХ ВОЙСК В ЮЖНОЙ ИТАЛИИ

ЛОНДОН, 7 сентября. (ТАСС). Как официально сообщается, вчера 8-я английская армия заняла в Южной Италии еще 12 городов и деревень. По утверждению алжирского радио, союзники продвинулись на 9 миль.

Авиация союзников атаковала аэродром и коммуникации противника в районе Неаполя. Другие соединения подвергли сильной бомбардировке ряд военных об'ектов в Южной Италии.

Налеты авиации союзников на Германию и Францию

ЛОНДОН, 7 сентября. (ТАСС). Как официально сообщается, крупные соединения американских тяжелых бомбардировщиков совершили вчера налет на промышленные об'екты Юго-Западной Германии. Особенно ожесточенной бомбардировке подвергся г. Мюнхен.

Сильный налет был совершен также на ряд об'ектов противника во Франции.

Истребители и вражеская зенитная артиллерия оказали ожесточенное сопротивление. В воздушных боях сбито 82 вражеских истребителя. Авиация союзников потеряла 39 самолетов.

Как передает агентство Рейтер, во время налета авиации союзников в ночь на 6 сентября на Маннгейм и Людвигсхафен на эти города было сброшено 1.500 тонн фугасных и зажигательных бомб.

Открытие 75 ежегодного конгресса британских тредюнионов

ЛОНДОН, 6 сентября. (ТАСС). Сегодня в Саутпорте открылся 75-й ежегодный конгресс британских тредюнионов. Присутствуют около 800 делегатов, представляющих 230 тредюнионов с общим числом членов свыше 6 миллионов человек. На конгресс прибыла делегация советских профсоюзов во главе с секретарем Всесоюзного Центрального Совета Профессиональных Союзов тов. Н. М. Шверником.

На конгрессе присутствуют также 3 представителя шведских и 2 представителя американских профсоюзов.

Зам. ответственного редактора
В. ПУТЕРБРОТ.

ОБ'ЯВЛЕНИЯ

Дагестанское концертное бюро
В помещении Даггостеатра
8 сентября
ДЖАЗ
Каспийской военной флотилии
Начало в 8 час. 30 мин. вечера.
Билеты продаются.

КИНОТЕАТР
„ТЕМП“ СЕГОДНЯ
демонстрируется
звук. художественный кинофильм
„ПОСЛЕДНЯЯ НОЧЬ“

Сапожная артель им. 1 августа
ПРИНИМАЕТ УЧЕНИКОВ
обоего пола с 16 лет и выше для обучения сапожному ремеслу с окладом 150 руб. в месяц.
За справками обращаться в правление артели, Буйнакская, № 29.

Ворошиловградскому театру
ТРЕБУЮТСЯ
временно для актеров
КОМНАТЫ
Плата по соглашению. Обращаться в театр, к главному администратору тов. Макаревичу М. И.

Адрес редакции и издательства: Махач-Кала, Пушкинская, 6.Телефоны: зам. ответ. редактора и отдел партийной жизни — 1-05, ответ. секретаря и промышленно-транспортный отдел — 8-04, общий — 3-22, отделов: военно-оборонного — 2-48, сельскохозяйственного — 7-83, писем и рабселькоров — 9-80, выпускающего — 8-44, издательства — 1-87, отдела об'явлений и заказов — 2-11.

С—3573. Типография издательства «Дагестанская правда». Заказ № 302.

Пролетарии всех стран, соединяйтесь!

ДАГЕСТАНСКАЯ ПРАВДА

№ 181 (6448)
ПЯТНИЦА
10
СЕНТЯБРЯ
1943 г.
Цена 20 к.

Орган Дагестанского Обкома, Махачкалинского Горкома ВКП(б) и Верховного Совета ДАССР

Войска Южного и Юго-Западного фронтов отбили у немцев и вернули нашей родине ДОНЕЦКИЙ БАССЕЙН — важнейший угольный и промышленный район страны.

Войска Центрального фронта штурмом овладели городом Бахмач —решающим опорным пунктом обороны немцев на Киевском направлении.

Слава доблестным воинам Красной Армии, освобождающим нашу землю от немецких захватчиков!

ПРИКАЗ

Верховного Главнокомандующего

Генерал-полковнику ТОЛБУХИНУ

Генералу армии МАЛИНОВСКОМУ

Войска Южного и Юго-Западного фронтов, в результате умелого маневра и стремительного наступления, одержали крупную победу в Донецком бассейне над немецкими захватчиками. Сломив сопротивление врага, наши войска в течение 6 дней с боями овладели городами ДЕБАЛЬЦЕВО, ИЛОВАЙСК, ЛИСИЧАНСК, ЕНАКИЕВО, ГОРЛОВКА, ЧИСТЯКОВО, СЛАВЯНСК, АРТЕМОВСК, КРАМАТОРСКАЯ, КОНСТАНТИНОВКА, МАКЕЕВКА, КРАСНОАРМЕЙСКОЕ, ЯСИНОВАТАЯ и областным центром ДОНБАССА—городом СТАЛИНО.

Таким образом войска Южного и Юго-Западного фронтов отбили у немцев и вернули нашей Родине ДОНЕЦКИЙ БАССЕЙН—важнейший угольный и промышленный район страны.

В боях за ДОНБАСС отличились войска генерал-лейтенанта ЦВЕТАЕВА, генерал-лейтенанта КРЕЙЗЕРА, генерал-лейтенанта ЛЕЛЮШЕНКО, генерал-лейтенанта ЗАХАРОВА, генерал-майора ЖЕРЕБИНА, генерал-майора МАКОВЧУК, генерал-майора БЕЛОВА, генерал-майора РОСЛОГО, летчики генерал-лейтенанта авиации СУДЕЦ, генерал-лейтенанта авиации ХРЮКИНА и особенно 126 стрелковая дивизия полковника КАЗАРЦЕВА, 127 стрелковая дивизия полковника КРЫМОВА, 271 стрелковая дивизия полковника ГОВОРОВА, 346 стрелковая дивизия генерал-майора СТАНКЕВСКОГО, 266 стрелковая дивизия полковника РЕБРИКОВА, 279 стрелковая дивизия генерал-майора ПОТАПЕНКО, 259 стрелковая дивизия полковника ВЛАСЕНКО, 50 Гвардейская стрелковая дивизия полковника ВЛАДИЧАНСКОГО, 301 стрелковая дивизия полковника АНТОНОВА, 230 стрелковая дивизия полковника УКРАИНСКОГО, 54 Гвардейская стрелковая дивизия генерал-майора ДАНИЛОВА, 297 стрелковая дивизия полковника МАТВЕЕВА, 61 Гвардейская стрелковая дивизия полковника ЛАЗАНОВИЧА, 59 Гвардейская стрелковая дивизия генерал-майора КАРАМЫШЕВА, 34 Гвардейская стрелковая дивизия полковника БРАЙЛЯН, 40 Гвардейская стрелковая дивизия полковника ПОНОМАРЕВА, 320 стрелковая дивизия генерал-майора ШВЫГИНА, 96 Гвардейская стрелковая дивизия полковника ЛЕВИНА, 5 Гвардейская отдельная мотострелковая бригада полковника БУГАЕВА, 135 танковая бригада подполковника БЕЗНОЩЕНКО, 179 истребительный противотанковый артиллерийский полк майора САВЧЕНКО, 243 отдельный танковый полк майора ПОДЛЕСНОГО.

В ознаменование одержанной победы отличившимся в боях за овладение ДОНБАССОМ соединениям и частям присвоить наименования:

«СТАЛИНСКИХ»:
50-й Гвардейской стрелковой дивизии;
301-й стрелковой дивизии;
230-й стрелковой дивизии.
«ЕНАКИЕВСКИХ»:
34-й Гвардейской стрелковой дивизии;
40-й Гвардейской стрелковой дивизии;
320-й стрелковой дивизии.
«ИЛОВАЙСКОЙ»:
96-й Гвардейской стрелковой дивизии.
«ЧИСТЯКОВСКОЙ»:
127-й стрелковой дивизии.
«ГОРЛОВСКИХ»:
126-й стрелковой дивизии;
271-й стрелковой дивизии.
«ДЕБАЛЬЦЕВСКОЙ»:
346-й стрелковой дивизии.
«АРТЕМОВСКИХ»:
266-й стрелковой дивизии;
259-й стрелковой дивизии.
«ЛИСИЧАНСКОЙ»:
279-й стрелковой дивизии.
«КОНСТАНТИНОВСКИХ»:
135-й танковой бригаде;
179-му истребительному противотанковому артиллерийскому полку.
«МАКЕЕВСКОЙ»:
54-й Гвардейской стрелковой дивизии.
«СЛАВЯНСКИХ»:
61-й Гвардейской стрелковой дивизии;
297-й стрелковой дивизии.
«КРАМАТОРСКИХ»:
59-й Гвардейской стрелковой дивизии;
5-й Гвардейской отдельной мотострелковой бригаде;
243-му отдельному танковому полку, и впредь эти соединения и части именовать:
50-я Гвардейская Сталинская стрелковая дивизия;
301-я Сталинская стрелковая дивизия;
230-я Сталинская стрелковая дивизия;
34-я Гвардейская Енакиевская стрелковая дивизия;
40-я Гвардейская Енакиевская стрелковая дивизия;
320-я Енакиевская стрелковая дивизия;
96-я Гвардейская Иловайская стрелковая дивизия;
127-я Чистяковская стрелковая дивизия;
126-я Горловская стрелковая дивизия;
271-я Горловская стрелковая дивизия;
346-я Дебальцевская стрелковая дивизия;
266-я Артемовская стрелковая дивизия;
259-я Артемовская стрелковая дивизия;
279-я Лисичанская стрелковая дивизия;
135-я Константиновская танковая бригада;
179-й Константиновский истребительный противотанковый артиллерийский полк;
54-я Гвардейская Макеевская стрелковая дивизия;
61-я Гвардейская Славянская стрелковая дивизия;
297-я Славянская стрелковая дивизия;
59-я Гвардейская Краматорская стрелковая дивизия;
5-я Гвардейская Краматорская отдельная мотострелковая бригада;
243-й отдельный Краматорский танковый полк.

В знак торжества по случаю крупной победы в ДОНБАССЕ сегодня, 8 сентября, в 20 часов столица нашей Родины МОСКВА от имени Родины салютует нашим доблестным войскам, освободившим ДОНБАСС от немецких захватчиков,—двадцатью артиллерийскими залпами из двухсот двадцати четырех орудий.

За отличные боевые действия ОБ'ЯВЛЯЮ БЛАГОДАРНОСТЬ всем руководимым вами войскам, участвовавшим в освобождении ДОНБАССА.

Вечная слава героям, павшим в борьбе за свободу и независимость нашей Родины!

Смерть немецким захватчикам!

Верховный Главнокомандующий
Маршал Советского Союза ***И. СТАЛИН.***

8 сентября 1943 года.

В ЧЕСТЬ СЛАВНЫХ ПОБЕД ГЕРОИЧЕСКОЙ КРАСНОЙ АРМИИ

Близок час полного разгрома врага

Горячо и взволнованно прошел вчера утром митинг рабочих, служащих и инженерно-технических работников железнодорожной станции Махач-Кала-порт, посвященный освобождению Донбасса от немецких захватчиков.

Выступивший на митинге составитель поездов тов. Толстопятенко заявил:

— Родной наш Донбасс очищен от врага. Мы от всего сердца благодарим доблестных бойцов и офицеров Красной Армии. Советские люди в тылу горят одним желанием: как можно больше помочь фронту, чтобы скорее приблизить час окончательного разгрома немецко-фашистских разбойников.

— В ответ на славные победы Красной Армии, — продолжает тов. Толстопятенко, — я беру на себя обязательство досрочно обрабатывать поезда, снизить время формирования их на 15 процентов против плана.

Дежурный по станции тов. Дубровин сказал:

— Желанный час окончательной победы приближается с каждым днем. Враг, обливаясь собственной кровью, отступает на запад. Самоотверженным трудом поможем родной Красной Армии быстрее разгромить ненавистных немецко-фашистских захватчиков. От имени своей смены я беру обязательство перевыполнять план погрузки и выгрузки вагонов, привести пути в образцовое состояние.

НА СТАЛИНСКОЙ ВАХТЕ

КУМУХ. (По телефону). Трудящиеся Лакского района с большой радостью встретили весть об освобождении советскими войсками Донецкого бассейна.

Многие стахановцы, стоя на сталинской вахте, добиваются исключительных успехов. В колхозе «Заря Дагестана», звено которым руководит т. Шахшаева Мукминат, за два дня закончило уборку урожая и уже завершило подготовку почвы под посев озимых. В ответ на приказ товарища Сталина колхозники обязались досрочно закончить обмолот и сев озимых.

АКУШИ. (По телефону). «Донбасс снова наш!» Из уст в уста передается эта радостная весть. В ознаменование новой победы Красной Армии колхозники сельхозартели им. Ленина вчера закончили уборку всех колосовых и зернобобовых культур. Колхозники обязались успешно завершить обмолот, образцово провести осенний сев.

В колхозы, отстающие с уборкой урожая, сельхозартель им. Ленина направила 145 жнецов, из них 100 человек пошли на помощь колхозу им. Жданова.

ДЕРБЕНТ, 9 сентября. (По телефону). Освобожден Донбасс. Эта радостная весть вызвала у колхозников сельхозартели им. Кирова, селения Сабнова, новый политический и производственный под'ем.

За сегодняшний день колхозник Дагиров Абдулселам при норме 0,45 га вспахал 0,95 га, при той же норме Катамов Гаджимагомед поднял парой буйволов 0,86 га. Колхозник Османов Анаф выполнил дневную норму на пахоте и севе на 180 процентов.

Чтобы закончить скорее сельскохозяйственные работы, колхоз решил организовать круглосуточную работу на полях, используя лунные ночи. На работы привлекается малопродуктивный скот колхозников.

ЦУРИБ, 9 сентября. (По телефону). Еще вчера ночью большинство трудящихся Чародинского района узнало радостную весть об освобождении героической Красной Армией Донбасса. Сегодня об этом уже знают все. Во многих колхозах на полях состоялись митинги, посвященные освобождению Донбасса.

Бригадир колхоза имени Орджоникидзе тов. Шахбанова Хадижат заявила:

—Настал и на нашей улице праздник! Доблестные красные воины гонят поганых фрицев из советской земли. Будем еще лучше работать, успешнее вести уборку урожая, сев, подготовку к зиме.

Бригада тов. Шахбановой первой в колхозе за 4 дня закончила жатву хлебов. Успешно проходят обмолот и сев. Бригада уже посеяла первые 4 га озимых.

Конкретными делами отвечают на приказы товарища Сталина и колхозники сельхозартели им. Микояна, им. Молотова и им. Фрунзе. Они уже закончили жатву хлебов и теперь обязались ускорить обмолот.

Наши сердца полны радостью

В судоремонтных мастерских состоялся митинг, посвященный освобождению Донбасса от немецко-фашистских захватчиков.

С волнующей речью выступил инженер Миголин.

— Важнейший угольный и промышленный район страны—Донбасс полностью очищен от врага. Эта новая блестящая победа доблестной Красной Армии наполняет наши сердца радостью и гордостью.

Но мы ни на минуту не забываем, что миллионы наших братьев и сестер все еще находятся под гнетом гитлеровских извергов. Красная Армия идет на запад, чтобы скорее освободить советских людей от фашистского рабства.

В ответ на новую славную победу Красной Армии наш коллектив заявляет, что он приложит еще больше усилий для досрочного выполнения взятых обязательств по ремонту пароходов.

* * *

Сообщения о прошедших многолюдных митингах, посвященных освобождению Донбасса от фашистских захватчиков, поступили вчера в редакцию также от предприятий, учреждений, колхозов Кумуха, Хасав-Юрта, Хучни, Карабудахкента.

Колхозники Табасаранского, Карабудахкентского районов в ознаменование новых боевых успехов Красной Армии организовали красные обозы с зерном, досрочно сдают хлеб государству.

ПРИКАЗ

Верховного Главнокомандующего

Генералу армии РОКОССОВСКОМУ

Войска Центрального фронта, продолжая стремительное наступление, форсировали реку Сейм и 6 сентября освободили от немецких захватчиков город КОНОТОП, а сегодня 9 сентября после ожесточенных двухдневных боев наши войска штурмом овладели городом БАХМАЧ—важнейшим железнодорожным узлом, центром коммуникаций противника и решающим опорным пунктом обороны немцев на Киевском направлении.

В боях за города КОНОТОП и БАХМАЧ отличились войска генерал-лейтенанта ЧЕРНЯХОВСКОГО, генерал-лейтенанта БОНДАРЕВА, генерал-майора КОЗЛОВА П. М., летчики генерал-лейтенанта авиации РУДЕНКО и особенно 132 стрелковая дивизия генерал-майора ШКРЫЛЕВА, 143 стрелковая дивизия полковника ЛУКИНА, 280 стрелковая дивизия генерал-майора ГОЛОСОВА, 70 Гвардейская Глуховская стрелковая дивизия генерал-майора ГУСЕВА, 75 Гвардейская стрелковая дивизия генерал-майора ГОРИЩНОГО, 221 бомбардировочная авиационная дивизия полковника БОБЫЛЕВА, 3 Гвардейская легко-артиллерийская бригада подполковника ЖЕГАЛА, 56 Гвардейский минометный полк подполковника ШАПОВАЛОВА, 65 Гвардейский минометный полк майора ПАВЛОВА.

В ознаменование одержанной победы отличившимся в боях за освобождение городов КОНОТОП и БАХМАЧ соединениям и частям присвоить наименования:

„КОНОТОПСКИХ“:
143-й стрелковой дивизии;
280-й стрелковой дивизии;
65-му Гвардейскому минометному полку.
„БАХМАЧСКИХ“:
75-й Гвардейской стрелковой дивизии;
132-й стрелковой дивизии;
221-й бомбардировочной авиационной дивизии;
3-й Гвардейской легко-артиллерийской бригаде;
56-му Гвардейскому минометному полку, и впредь эти соединения и части именовать:
143-я Конотопская стрелковая дивизия;
280-я Конотопская стрелковая дивизия;
65-й Гвардейский Конотопский минометный полк;
75-я Гвардейская Бахмачская стрелковая дивизия;
132-я Бахмачская стрелковая дивизия;
221-я Бахмачская бомбардировочная авиационная дивизия;
3-я Гвардейская Бахмачская легко-артиллерийская бригада;
56-й Гвардейский Бахмачский минометный полк.

70-ю Гвардейскую Глуховскую стрелковую дивизию, второй раз отличившуюся в боях с немецкими захватчиками, представить к награждению орденом Красного Знамени.

Сегодня, 9 сентября, в 20 часов столица нашей Родины МОСКВА от имени Родины салютует нашим доблестным войскам, освободившим города КОНОТОП и БАХМАЧ,—двенадцатью артиллерийскими залпами из ста двадцати четырех орудий.

За отличные боевые действия ОБ'ЯВЛЯЮ БЛАГОДАРНОСТЬ всем руководимым Вами войскам, участвовавшим в боях за КОНОТОП и БАХМАЧ.

Вечная слава героям, павшим в борьбе за свободу и независимость нашей Родины!

Смерть немецким захватчикам!

Верховный Главнокомандующий
Маршал Советского Союза ***И. СТАЛИН.***

9 сентября 1943 года.

ЗА РУБЕЖОМ

КАПИТУЛЯЦИЯ ИТАЛИИ

ЛОНДОН, 8 сентября. (ТАСС). **Агентство Рейтер передает, что штаб союзных войск в Северной Африке сообщает о капитуляции Италии.**

Заявление Эйзенхауэра о капитуляции Италии

ЛОНДОН, 8 сентября. (ТАСС). Агентство Рейтер в радиомолнии из Нью-Йорка сообщает, что союзники предоставили Италии перемирие. Ниже приводится текст заявления, опубликованного главнокомандующим вооруженными силами союзников генералом Эйзенхауэром:

«Итальянское правительство безоговорочно капитулировало со своими вооруженными силами. Как главнокомандующий вооруженными силами союзников я предоставил военное перемирие на условиях, одобренных Соединенным Королевством, Соединенными Штатами и Союзом Советских Социалистических Республик. Таким образом, я действую в интересах Об'единенных наций. Итальянское правительство обязалось подчиняться безоговорочно этим условиям. Перемирие подписано моим представителем и представителем маршала Бадольо, и оно входит в силу с настоящего момента. Военные действия между вооруженными силами Об'единенных наций и Италией немедленно прекращаются. Все итальянцы, которые действуют, чтобы помочь изгнанию германского агрессора с итальянской территории, получат помощь и поддержку Об'единенных наций».

Заявление Бадольо

ЖЕНЕВА, 8 сентября. (ТАСС). Итальянское агентство Стефани передало заявление маршала Бадольо, сделанное сегодня по радио. В заявлении говорится, что итальянское правительство, «признав невозможность продолжать неравную борьбу против превосходящей мощи противника», обратилось к главнокомандующему союзными англо-американскими силами генералу Эйзенхауэру с просьбой о перемирии, которая была принята. «Вследствие этого, — говорится в заявлении, — все военные действия против англо-американских вооруженных сил должны быть итальянскими вооруженными силами повсюду прекращены. Однако итальянские вооруженные силы будут реагировать против возможных атак, исходящих из какого бы то ни было другого направления».

Выступление адмирала Каннингхэма о судьбе итальянского флота

ЛОНДОН, 8 сентября. (ТАСС). Как передает агентство Рейтер, сегодня вечером командующий военно-морскими силами союзников в Средиземном море адмирал Кэннингхэм сделал по радио заявление, в котором он сообщил, что итальянские корабли, находящиеся в Средиземном море, должны немедленно направиться в Гибралтар, Триполи, на Мальту, в Хайфу и Александрию. Итальянские корабли, находящиеся в портах Черного моря, должны направиться в русские порты. Торговые суда, находящиеся в Эгейском и Черном морях и подвергающиеся угрозе захвата немцами, должны быть потоплены или выведены из строя.

Капитуляция Италии

Сегодня в «Правде» опубликовано сообщение о капитуляции Италии. Итальянское правительство безоговорочно капитулировало со своими вооруженными силами на военных условиях, одобренных Великобританией, Соединенными Штатами и Советским Союзом. Военные действия между вооруженными силами союзников и Италией прекращены.

Событие это, имеющее крупное военное и политическое значение, связано прежде всего с героической борьбой Красной Армии на советско-германском фронте, с ее победами. Не случайно оно совпадает по времени с блестящей победой Красной Армии в Донецком бассейне.

В самоотверженной героической борьбе Красная Армия нанесла сокрушительные удары по гитлеровской военной машине. Известно, что в ходе зимнего наступления Красной Армии в 1942-1943 гг., особенно в результате крупнейшего в истории войн поражения немецко-фашистских войск у стен Сталинграда, советские воины нанесли врагу невозместимые потери. Гитлеровские армии потеряли за время зимней кампании только убитыми и пленными 1.200.000 человек. Полтора миллиона солдат и офицеров гитлеровской армии выбыли из строя за два месяца летних боев 1943 года.

На советско-германском фронте был нанесен жесточайший удар не только германским, но и лучшим армиям гитлеровских вассалов—итальянской, венгерской и румынской. Итальянская армия потеряла на советско-германском фронте лучшие свои дивизии: «Равенна», «Челере», «Кассерия», «Сфорцеска», «Пасубио», «Торино» и другие. Около 200 тысяч отборных итальянских войск не вернулось в Италию с полей сражения в Советском Союзе. Стало быть, на советско-германском фронте перемалывались живая сила и техника не только гитлеровской Германии, но и всей немецко-итальянской коалиции.

Героическая борьба советского народа и его Красной Армии создала перелом в ходе развития всей войны. Фашистский лагерь оказался в состоянии тяжелого кризиса. В результате разгрома немецких полчищ под Сталинградом стала возможной победа наших союзников в Африке, что создало предпосылки для удара по Италии. Когда союзные войска высадились на острове Сицилия и над Италией нависла непосредственная угроза, Муссолини не мог получить никакой помощи от гитлеровской Германии.

Основные силы немцев, их лучшие дивизии были скованы на советско-германском фронте. Удары, которые наносила Красная Армия по армиям Гитлера, брошенным на советско-германский фронт, серьезно подрывали военную машину гитлеровской Германии, лишали ее возможности оказать сколько-нибудь существенную помощь своему партнеру по разбойничьей оси.

Гитлеровская Германия делала решающую ставку на свое летнее наступление в 1943 году. Красная Армия в беззаветной борьбе сорвала планы гитлеровского летнего наступления и сама перешла в наступление. Удары по гитлеровской армии под Орлом и Белгородом вышибли Муссолини из седла, начался тяжелый кризис фашистской Италии. Победы, одержанные Красной Армией в летнем наступлении, вынудили Гитлера бросить окончательно на произвол судьбы своего итальянского союзника.

Положение, в котором очутилась Италия, и положение, которое создалось внутри страны, исключало по-существу возможность дальнейшего участия Италии в войне на стороне гитлеровской Германии. Правительство Бадольо не получило поддержки извне, со стороны гитлеровской Германии. В то же время Бадольо не мог рассчитывать на поддержку внутри страны, так как итальянский народ совершенно недвусмысленно выявил свою волю к прекращению войны против Об'единенных наций.

Напряженность внутриполитического положения, особенно явственно обнаружившаяся после падения Муссолини, не ослабевала, несмотря на все меры, которые принимало правительство Бадольо. В Милане, в Турине и других итальянских городах не прекращались антифашистские и антигерманские демонстрации. Они проходили под лозунгом «Вон немцев из Италии!» Ясно, что в этих условиях Италия не могла сопротивляться, когда союзники приняли соответствующие меры. Когда англо-американские войска высадились на территории Италии последовала безоговорочная капитуляция правительства Бадольо и его вооруженных сил.

Италия выведена из строя в качестве союзницы гитлеровской Германии. Нанесен таким образом сокрушительный удар по гитлеровской коалиции. Нет никакого сомнения, что безоговорочная капитуляция Италии произведет сильнейшее впечатление на тех союзников и сообщников Гитлера в Европе, которые еще состоят в его разбойничьей коалиции. Судьба Италии является для них предостерегающим примером. Они также, в трудную для них минуту, будут брошены на произвол судьбы. Престиж гитлеровской Германии уже подорван и подрывается все более и более в результате тех поражений, которые она несет на советско-германском фронте.

Италия выбита из войны, в которой она участвовала на стороне гитлеровской Германии, рассчитывая на возможность легкой наживы. Рушатся один за другим планы, созданные гитлеровской коалицией. Вывод Италии из строя усиливает международную изоляцию гитлеровской Германии, резко ухудшает ее военное и стратегическое положение. Крупнейшие победы Красной Армии, а также победы англо-американских войск создали все предпосылки для нанесения смертельного удара по гитлеровской Германии и скорейшего завоевания победы. Безоговорочная капитуляция Италии в еще большей степени облегчает осуществление этой задачи.

Советский народ испытывает законную радость и гордость в связи с новой крупной победой, одержанной Красной Армией в Донецком бассейне над немецкими захватчиками. Сейчас, как никогда, созданы благоприятные условия для нанесения вооруженными силами союзников решающего удара по общему врагу—гитлеровской Германии.

Сообщение о новой победе Красной Армии в Донбассе совпало с радостным сообщением о капитуляции Италии. Факт этот свидетельствует о том, что враг ослаб, что он переживает серьезный кризис и стоит накануне полной катастрофы. Советский народ уверен, что близится срок завоевания окончательной победы над врагом.

(«Правда» 9 сентября).

УКАЗ ПРЕЗИДИУМА ВЕРХОВНОГО СОВЕТА СССР

Об учреждении Почетного знака лауреата Сталинской премии

Президиум Верховного Совета Союза Советских Социалистических Республик постановляет:

1. Учредить для лауреатов Сталинских премий **Почетный знак лауреата Сталинской премии.**

2. Утвердить положение о **Почетном знаке лауреата Сталинской премии.**

3. Утвердить описание **Почетного знака лауреата Сталинской премии.**

Председатель Президиума Верховного Совета СССР М. КАЛИНИН.
Секретарь Президиума Верховного Совета СССР А. ГОРКИН.

Москва, Кремль. 8 сентября 1943 г.

ПОЛОЖЕНИЕ

О ПОЧЕТНОМ ЗНАКЕ ЛАУРЕАТА СТАЛИНСКОЙ ПРЕМИИ

1. **Почетный знак лауреата Сталинской премии** выдается лицам, которым Советом Народных Комиссаров СССР присуждены Сталинские премии 1-й, 2-й и 3-й степени за выдающиеся работы в области науки и изобретательства, искусства и литературы.

2. Вручение **Почетного знака лауреата Сталинской премии** производится Комитетом по Сталинским премиям в области науки и изобретательства при СНК СССР и Комитетом по Сталинским премиям в области искусства и литературы при СНК СССР одновременно с вручением диплома о присуждении Сталинской премии.

3. **Почетный знак лауреата Сталинской премии** носится на левой стороне груди рядом с орденами и медалями СССР.

УКАЗ ПРЕЗИДИУМА ВЕРХОВНОГО СОВЕТА СССР

О награждении колхозницы Пискаревой Ольги Филипповны орденом Красного Знамени за сохранение боевого знамени артиллерийского полка

За сохранение боевого знамени артиллерийского полка в течение полутора лет на территории, временно оккупированной немецко-фашистскими захватчиками и проявленное при этом мужество — наградить колхозницу **Пискареву** Ольгу Филипповну орденом **Красного Знамени.**

Председатель Президиума Верховного Совета СССР М. КАЛИНИН.
Секретарь Президиума Верховного Совета СССР А. ГОРКИН.

Москва, Кремль. 8 сентября 1943 г.

Собор епископов православной церкви

8 сентября в Москве состоялся Собор епископов православной церкви, созванный для избрания Патриарха Московского и всея Руси и образования при Патриархе Священного Синода.

Собор епископов единодушно избрал митрополита Сергия Патриархом Московским и всея Руси.

Далее Собор единогласно принял оглашенное митрополитом Сергием обращение к правительству СССР с выражением благодарности за внимание к нуждам русской православной церкви. Архиепископ Саратовский Григорий прочел обращение к христианам всего мира. Этот документ, содержащий призыв к об'единению всех усилий в борьбе против гитлеризма, также единогласно принят Собором.

Затем Собор приступил к избранию Священного Синода при Патриархе Московском и всея Руси. В состав Священного Синода избраны: Ленинградский митрополит Алексий, экзарх Украины Угорской и Галицкий митрополит Николай, архиепископы Ярославский, Красноярский, Куйбышевский и Горьковский.

* * *

Патриарх Московский и всея Руси Сергий родился в 1867 году в Арзамасе. Он учился в Нижегородской духовной семинарии и получил высшее богословское образование в Петербургской духовной академии. После окончания академии состоял членом духовной миссии в Японии, затем последовательно занимал должности настоятеля посольской церкви в Афинах, ректора Петербургской академии, архиепископа Финляндского, митрополита Владимирского и митрополита Нижегородского. С 1926 года митрополит Сергий занимает пост Патриаршего Местоблюстителя. (ТАСС).

ОТ СОВЕТСКОГО ИНФОРМБЮРО

ОПЕРАТИВНАЯ СВОДКА ЗА 8 СЕНТЯБРЯ

В течение 8 сентября в Донбассе наши войска продолжали успешно развивать наступление и, продвинувшись вперед от 15 до 20 километров, овладели областным центром ДОНБАССА—городом СТАЛИНО, городом и железнодорожным узлом КРАСНОАРМЕЙСКОЕ, городом и крупным железнодорожным узлом ЯСИНОВАТАЯ, городом НОВО-ЭКОНОМИЧЕСКОЕ, районным центром АВДЕЕВКА, районным центром СЕЛИДОВКА, а также заняли свыше 150 других населенных пунктов, в том числе крупные населенные пункты МАЛАЯ КАМЫШЕВАХА, ЯВЛЕНСКАЯ, ЗОЛОТОЙ КОЛОДЕЗЬ, ВЛАДИМИРОВКА, КРАСНОЕ, ГРИШИНО, НИКОЛАЕВКА, ГРОДОВКА, ЯСИНОВКА, АЛЕКСАНДРО-ГРИГОРЬЕВКА и железнодорожные станции МЕРЦАЛОВО, ГРОДОВКА, ЖЕЛАННОЕ, ГАЛУШКИНО.

На БАХМАЧСКОМ направлении наши войска продолжали наступление и, продвинувшись вперед от 10 до 12 километров, заняли свыше 60 населенных пунктов, в том числе город ЧЕРНИГОВСКОЙ области БОРЗНА и крупные населенные пункты ЯТУДЫ, КОНОШЕВКА, ШАПОВАЛОВКА, СОСНОВКА, ГИРЕВКА, ЧЕРНЕЧЕ, БИЖЕВКА.

Южнее БРЯНСКА наши войска продвинулись вперед до 18 километров и заняли несколько населенных пунктов.

В районе западнее и юго-западнее ХАРЬКОВА наши войска продолжали наступление и, продвинувшись на отдельных участках вперед от 5 до 6 километров, заняли несколько населенных пунктов.

На СМОЛЕНСКОМ направлении наши войска продолжали вести бои по улучшению занимаемых позиций.

В течение 7 сентября на всех фронтах наши войска подбили и уничтожили 93 немецких танка. В воздушных боях и огнем зенитной артиллерии сбито 118 самолетов противника.

* * *

В Донбассе наши войска, развивая успешное наступление, овладели центром Донбасса — городом Сталино, городом и железнодорожным узлом Красноармейское, городом и крупным узлом железных дорог Ясиноватая, городом Ново-Экономическое, районными центрами Авдеевка, Селидовка, а также заняли свыше 150 других населенных пунктов. Донецкий бассейн—важнейший угольный и промышленный центр Советской страны освобожден от немецких оккупантов. Прошлой ночью и утром наши войска вели ожесточенные бои на подступах к городу Сталино. Противник оказывал упорное сопротивление. Советские войска совершили умелый маневр, стремительно продвинулись севернее и южнее Сталино, а затем штурмом ворвались в город. В ожесточенных уличных боях наши бойцы разгромили противника и полностью очистили от немецко-фашистских захватчиков город Сталино. Нашими войсками захвачены трофеи, в числе которых много орудий, минометов, крупные склады боеприпасов и различных военных материалов.

Наши войска, действующие юго-западнее Константиновки, быстро продвигаясь вперед, вышли к городу Красноармейское. Противник пытался задержаться на этом рубеже, но был разгромлен и выбит из города нашими танкистами. На аэродроме в гор. Красноармейское захвачено 19 немецких самолетов. Захвачены также несколько железнодорожных составов с военной техникой противника.

Советские летчики в воздушных боях сбили 25 немецких самолетов. Наша авиация наносила удары по вражеским аэродромам. Сброшенными бомбами, а также пушечным и пулеметным огнем разбито и сожжено более 40 самолетов противника.

* * *

На Бахмачском направлении наши войска, тесня противника и уничтожая его живую силу и технику, заняли несколько населенных пунктов, в том числе районный центр Черниговской области город Борзна. В бою за один пункт, упорно оборонявшийся противником, истреблено свыше 1.000 немецких солдат и офицеров и взято 150 пленных. Захвачены крупные продовольственные склады и большое количество боеприпасов. На другом участке частями Н-ского соединения полностью уничтожен батальон гитлеровцев, пытавшихся задержаться на выгодных позициях. Наши бойцы обошли, а затем стремительным ударом разгромили противника. Захвачено все вооружение разбитого батальона гитлеровцев.

* * *

Южнее Брянска наши войска продолжали наступление. Бойцы Н-ского соединения, овладев городом Навля, действуя в сплошных лесных массивах, проникают на фланги и в тылы противника и наносят ему тяжелые удары. За день боев уничтожено 1.200 немецких солдат и офицеров. Захвачены 25 орудий и другие трофеи. Западнее хутора Михайловский наши войска, преследуя противника, продвигались вперед и заняли несколько населенных пунктов. Истреблено до батальона немецкой пехоты. Захвачены 6 орудий, 26 пулеметов и склад с горючим.

* * *

Западнее Харькова наши войска продолжали наступление и заняли несколько населенных пунктов. Противник бросил в контратаки танковые части. В ожесточенных боях нашими танкистами и артиллерийским огнем подбито и сожжено 32 немецких танка, 9 самоходных орудий и уничтожено до 800 гитлеровцев.

Юго-западнее Харькова наши войска, преодолевая сопротивление немцев, продвинулись вперед и овладели рядом опорных пунктов. Бойцы Н-ской части истребили 400 гитлеровцев, захватили 7 орудий, 30 пулеметов, 2 радиостанции и вещевой склад.

* * *

На Смоленском направлении наши войска вели активные боевые действия. Западнее Дорогобужа батальон немецкой пехоты при поддержке танков предпринял контратаку против Н-ской части, овладевшей накануне высотой, имеющей важное значение. Пехота и танки противника были встречены сильным огнем нашей противотанковой артиллерии и пехоты. Потеряв 3 танка и более 200 солдат и офицеров убитыми, немцы отошли на исходные позиции. Юго-западнее Ельни наши войска заняли несколько высот и выгодных рубежей. Истреблено до 600 немецких солдат и офицеров. Захвачены трофеи, в числе которых 6 орудий и склад боеприпасов. Взяты пленные.

* * *

Наша авиация в Баренцевом море потопила 2 немецких транспорта общим водоизмещением в 10 тысяч тонн. Третьему транспорту противника нанесены серьезные повреждения. Караван немецких транспортов прикрывался большим числом самолетов. Наши летчики в воздушных боях сбили 10 самолетов противника. Наши потери—2 самолета.

* * *

Авиация Краснознаменного Балтийского флота в Финском заливе потопила сторожевой корабль и минный заградитель противника. В воздушных боях сбито 7 немецких самолетов.

* * *

Группа партизан отряда имени Лазо, действующего в Орловской области, пустила под откос немецкий воинский эшелон. В результате крушения разбиты паровоз, 13 платформ с танками и орудиями и 4 вагона с солдатами и офицерами. Движение поездов на этом участке железной дороги прервано. Партизаны отряда имени Жданова взорвали 3 немецких автомашины, убито 20 гитлеровцев.

* * *

Пленный командир 4 роты 317 полка 211 немецкой пехотной дивизии лейтенант Ганс Розенбаум рассказал: «В середине августа на собрании офицеров 317 полка выступил с речью командир полка подполковник Флинцер. Он заявил, что получен приказ Гитлера, в котором предлагается во что бы то ни стало удерживать позиции. Далее Флинцер говорил, что Восточный фронт попрежнему остается решающим фронтом, и категорически потребовал рассеять вздорные слухи об отводе дивизии на отдых во Францию. Он подчеркнул, что в такой критический для немецкой армии момент не может быть и речи об отдыхе. Напротив, мы получаем и впредь будем получать пополнения из запасных частей, расквартированных в оккупированных странах. В конце собрания был зачитан приказ командующего второй армии. В приказе были названы фамилии 5 офицеров, присужденных к расстрелу за трусость и недостойное поведение в бою, и 15 офицеров, приговоренных к тюремному заключению на длительные сроки за пораженческие взгляды».

ОПЕРАТИВНАЯ СВОДКА ЗА 9 СЕНТЯБРЯ

В течение 9 сентября на НЕЖИНСКОМ направлении наши войска в результате ожесточенных боев сломили сопротивление противника и штурмом овладели городом и крупным железнодорожным узлом БАХМАЧ.

В районе западнее города СТАЛИНО (Донбасс) наши войска продолжали успешное наступление и, продвинувшись вперед от 10 до 15 километров, заняли свыше 180 населенных пунктов, в том числе районные центры Сталинской области ДОБРОПОЛЬЕ и СТАРО-БЕШЕВО, крупные населенные пункты ВЕРНОПОЛЬЕ, НОВО-ДМИТРОВКА, ПРИВОЛЬЕ, ПЕТРОВКА, НОВО-ПАВЛОВКА, АЛЕКСАНДРОВКА, НОВО-БЕРЕЗОВКА, СЕРГЕЕВКА, НОВО-ПОДГОРОДНЕЕ, МУРАВЬЕВКА, КРАСНОЕ, ПЕТРОВСКИЙ, АНДРЕЕВКА, БОЛЬШАЯ КАРАКУБА, СТАРАЯ ИГНАТЬЕВКА, СТАРАЯ КАРАНЬ и железнодорожные станции ЧЕРКАССКАЯ, БАНТЫШЕВО, ГУСАРОВКА, ДОБРОПОЛЬЕ, УДАЧНАЯ, СОЛЕНАЯ, ЦУКУРИХА, МАНДРЫКИНО, ДОЛЯ, КАРАВАННАЯ, ЛАРИНО, МЕНЧУГОВО.

На ПРИЛУКСКОМ направлении наши войска вели успешное наступление и, продвинувшись вперед от 8 до 10 километров, заняли свыше 80 населенных пунктов, в том числе районные центры Сумской области СМЕЛОЕ, НЕДРИГАЙЛОВ, СИНЕВКА и крупные населенные пункты ШПОТОВКА, КУРМАНЫ, САКУНИХА, СЕМЯНОВКА, КАПУСТИНЦЫ, ПОДСТАВКИ, ВЕЛ. БУДИЩЕ, ПЛЕШИВЕЦ.

Южнее БРЯНСКА наши войска вели успешное наступление и, продвинувшись вперед от 6 до 12 километров, заняли свыше 40 населенных пунктов, в том числе МАСЕЕВКА, ЛБЫ, ОЗЕРО, АНДРЕЕВСКИЙ ХУТОР, АЛЕШЕНКА, ЗЕЛЕПУГОВКА, ВОРКИ, САЛТАНОВКА.

Севернее БРЯНСКА наши войска заняли город ЛЮДИНОВО.

В районе юго-западнее ХАРЬКОВА наши войска вели наступательные бои, в ходе которых улучшили свои позиции.

На СМОЛЕНСКОМ направлении наши войска продолжали вести бои по улучшению занимаемых позиций.

В течение 8 сентября наши войска на всех фронтах подбили и уничтожили 27 немецких танков. В воздушных боях и огнем зенитной артиллерии сбито 30 самолетов противника.

* * *

На Нежинском направлении наши войска, после ожесточенных боев, штурмом овладели городом Бахмач. На подступах к городу и в самом городе в течение двух дней происходили ожесточенные бои. Немцы всеми силами пытались удержать этот важнейший железнодорожный узел. Они непрерывно бросали в контратаки танки и пехоту. Наши войска сломили сопротивление противника, овладели укреплениями, прикрывавшими Бахмач, и устремились в город. Уличные бои, в ходе которых отдельные кварталы по несколько раз переходили из рук в руки, завершились разгромом немцев и новой победой советских войск. Город и крупный железнодорожный узел Бахмач освобожден от немецко-фашистских захватчиков. Захвачены большие трофеи, в числе которых много складов, танков, орудий и различного военного имущества.

* * *

Наши войска, освободившие город Сталино, преследовали разгромленного противника и заняли свыше 180 населенных пунктов, в том числе районные центры Доброполье и Старо-Бешево. За день боев западнее Сталино уничтожено свыше 1.500 немецких солдат и офицеров. Взяты пленные. Уничтожено и захвачено много техники и военных материалов противника. Части Н-ского соединения, заняв город Красноармейское, продолжали наступление, не давая противнику закрепиться на промежуточных рубежах.

Наша авиация бомбила и штурмовала пути отхода немцев. Советские летчики уничтожили и повредили 18 паровозов, 11 немецких воинских эшелонов, более 80 автомашин и взорвали несколько железнодорожных мостов. В воздушных боях за день сбито 10 немецких самолетов. Кроме того, на одном из аэродромов разбито и сожжено свыше 20 самолетов противника.

* * *

Южнее Брянска наши войска продолжали успешное наступление. Севернее Навля бойцы Н-ского соединения заняли несколько населенных пунктов, в боях за которые уничтожили 600 гитлеровцев. Захвачено у немцев 32 орудия, 15 минометов, 110 пулеметов, 33 вагона с различными грузами и другие трофеи. На другом участке наши разведывательные отряды проникли в тыл противника. Внезапным ударом разведчики разгромили немецкую автоколонну и уничтожили 3 немецких танка и 50 автомашин.

Севернее Брянска наши войска, после мощного артиллерийского обстрела вражеских позиций, атаковали противника. Сломив сопротивление немцев, наши бойцы стремительным ударом с севера и юга овладели городом Людиново. В бою за город уничтожено свыше 1.200 гитлеровцев. Захвачено 300 пленных и большие трофеи.

* * *

Юго-западнее Харькова наши войска вели наступательные бои. Части Н-ского соединения, преодолевая сопротивление противника, овладели несколькими опорными пунктами немцев и улучшили свои позиции. За день боев уничтожено свыше 800 солдат и офицеров противника, 11 немецких танков и 80 автомашин. Захвачено 3 исправных танка, 9 орудий, 11 минометов и другие трофеи.

* * *

На Ленинградском фронте снайперы Н-ской части за два дня истребили более 100 гитлеровцев. Советские летчики сбили в прифронтовой полосе самолет противника. Через час немцы выслали самолет «Физелер-156» на розыски экипажа сбитого самолета. Расчет орудия сержанта Шахманова меткими выстрелами сбил второй вражеский самолет. Два летчика взяты в плен. Некоторое время спустя в этом же районе появились два немецких истребителя «Фокке-Вульф-190» и стали кружить над сбитыми самолетами. Наши зенитчики открыли огонь. Оба истребителя противника были сбиты расчетами сержанта Воробьева и младшего сержанта Дорохова. Таким образом, в течение дня на этом участке сбито всего 4 немецких самолета.

* * *

Несколько партизанских отрядов, действующих в Черниговской области, с 28 августа по 3 сентября пустили под откос 12 железнодорожных эшелонов противника. Разбиты 9 паровозов и свыше 100 вагонов. Кроме того, партизаны на протяжении километра взорвали железнодорожное полотно, сожгли два моста и тем самым приостановили движение поездов на этом участке железной дороги. При налете на железнодорожную станцию партизанские отряды «За Родину» и имени Молотова истребили 110 мадьяр и подожгли склады противника с боеприпасами и военным имуществом.

* * *

Немецко-фашистские мерзавцы угнали на каторгу в Германию многих жителей города Славянска. Двум девушкам—Анне Чекашевой и Евдокии Потаповой удалось бежать из фашистской неволи. Они рассказали: «В октябре прошлого года нас угнали в Берлин и поместили в лагерь № 46 на улице Шеввальдер. В этом лагере находилось 700 советских граждан. Загнали нас в холодные бараки, указали место на двухэтажных нарах и под конвоем погнали на завод. Работать заставляли по 14 часов в сутки. Над нами издевались и в бараке и на заводе. Били мастера, били и полицейские. Очень часто сажали в карцер. В карцере заключенным выдавали в сутки 80 граммов хлеба и кружку воды. Голодали мы все. Многие умерли от истощения и побоев. В каждом бараке находились десятки девушек и парней, опухших от голода и больных. Они даже не могли передвигаться. В нашем лагере была одна очень смелая девушка Маруся. Она призывала нас протестовать против каторжного и голодного режима. Через некоторое время Марусю увезли из лагеря и гитлеровские людоеды повесили ее.

Вскоре после этого из бараков из'яли тяжело больных и непригодных к работе. Нам говорили, что они отправлены обратно на родину. Однако впоследствии выяснилось, что немцы их умертвили».

ЗА РУБЕЖОМ

Высадка войск союзников в районе Неаполя

ЛОНДОН, 9 сентября. (ТАСС). Штаб войск союзников в Северной Африке сообщает, что войска союзников, под командованием генерала Эйзенхауэра, высадились сегодня в районе Неаполя. Союзные войска вошли в соприкосновение с немецкими войсками и захватили пленных. Операции развиваются удовлетворительно.

Высадка войск союзников совершена при поддержке и под прикрытием английского и американского флотов.

—⊙—

Заявление главнокомандующего английскими вооруженными силами на Ближнем Востоке

ЛОНДОН, 9 сентября. (ТАСС). Агентство Рейтер передает, что представитель главнокомандующего английскими вооруженными силами на Ближнем Востоке генерал Вильсон предложил по радио итальянским вооруженным силам на Балканах и в Эгейском море прекратить все военные действия против союзников.

Итальянским войскам предложено оказать сопротивление немцам и силою овладеть всеми пунктами, оккупированными на Додеканезах.

—⊙—

Отклики в Германии на капитуляцию Италии

ЖЕНЕВА, 8 сентября. (ТАСС). Гитлеровское агентство — Германское информационное бюро опубликовало сообщение о капитуляции Италии. «Бадольо, — говорится в сообщении, — который сам, как и король, еще недавно отверг даже самую мысль о подобном действии, как клевету, подтвердил капитуляцию через римское радио. Бадольо признал, что он просил Эйзенхауэра о перемирии». Гитлеровское агентство заявляет, что капитуляция Италии является «предательским ударом» по «защитникам Европы», т. е. по Германии и ее вассалам, и что германское правительство было якобы подготовлено к этому «открытому предательству» нынешнего итальянского правительства и «предприняло в связи с этим все трубуемые военные мероприятия».

—⊙—

Новый нажим немцев на Болгарию

СТАМБУЛ, 7 сентября. (ТАСС). Как передают из Софии, в связи со смертью царя Бориса и вступлением на престол его несовершеннолетнего сына Филеона, в Болгарии должно быть созвано, согласно болгарской конституции, Великое Народное Собрание для избрания регентства.

Правительство Филова, учитывая, что его политика встречает все более решительное сопротивление болгарского населения, боится проводить в настоящее время выборы в Великое Народное Собрание. Оно опасается, что эти выборы могут превратиться в широкую народную демонстрацию против прогитлеровской политики болгарского правительства, и решило, по совету немцев, оттянуть выборы, ссылаясь на военную обстановку.

Как стало известно, Филов намерен вопреки конституции избрать регентов на происходящей сейчас 6-й сессии 25 законодательного собрания, созванной в связи со смертью царя Бориса. Филов надеется, что нынешний состав народного собрания, являющегося сторонником прогитлеровской политики правительства, утвердит таких регентов, которые смогут полностью удовлетворить немцев.

Состоявшиеся 5 сентября похороны царя Бориса были использованы как повод для проведения широкого военного совещания. В Софию прибыла делегация, возглавляемая представителем германского верховного командования маршалом Кейтелем. Эта делегация пред'явила новые ультимативные требования правительству Филова. Гитлер требует беспрекословного подчинения болгарской армии немецкому командованию.

Болгарский народ глубоко встревожен, он знает, что удовлетворение новых вымогательств Гитлера приведет страну к полной катастрофе.

Болгарские патриоты готовятся к решительной борьбе. Требование изгнать немцев и их лакеев из Болгарии становится лозунгом для болгарского народа.

—⊙—

Война на Тихом океане

ЛОНДОН, 7 сентября. (ТАСС). Штаб об'единенного командования вооруженными силами союзников в юго-западной части Тихого океана сообщает, что американские парашютисты, высадившиеся в японском тылу, продвинулись вдоль долины Маркхэйм и замкнули кольцо окружения вокруг Лае и Саламауа (Новая Гвинея). Численность окруженных японских войск достигает, вероятно, 20 тысяч человек. Японские линии снабжения прерваны.

Выступившие с передовой базы австралийские войска соединились с высадившимися в долине Маркхэйма отрядами американских парашютистов.

Установление дипломатических отношений между Советским Союзом и Египтом

В течение последнего времени заместитель Народного Комиссара Иностранных Дел И. М. Майский и Премьер-министр и Министр иностранных дел Египта Мустафа Эль Нахас Паша от имени своих правительств обменялись соглашениями, в результате которых, начиная с 26 августа 1943 года, между обеими странами установлены дипломатические отношения.

Соглашение предусматривает обмен посланниками в ближайшем будущем.

Зам. ответственного редактора
В. ПУТЕРБРОТ.

ДАГЕСТАНСКОЕ КОНЦЕРТНОЕ БЮРО
В помещении Даггостеатра
10 и 11 сентября
ЭСТРАДНЫЙ КОНЦЕРТ
артистов Тбилисской филармонии.
Начало в 8 час. 30 мин. вечера.
Билеты продаются.

КИНОТЕАТР
„ТЕМП“ СЕГОДНЯ
демонстрируется
звук. художественный кинофильм
„ИСТРЕБИТЕЛИ“

Адрес редакции и издательства: Махач-Кала, Пушкинская, 6.Телефоны: зам. ответ. редактора и отдел партийной жизни — 1-05, ответ. секретаря и промышленно-транспортный отдел — 8-04, общий — 3-22, отделов: военно-оборонного — 2-48, сельскохозяйственного — 7-83, писем и рабселькоров — 9-80, выпускающего — 8-44, издательства — 1-87, отдела об'явлений и заказов — 2-11.

С—3577.

Типография издательства «Дагестанская правда».

Пролетарии всех стран, соединяйтесь!

ДАГЕСТАНСКАЯ ПРАВДА

Орган Дагестанского Обкома, Махачкалинского ГК ВКП(б) и Верховного Совета ДАССР

№ 182 (6449) | Суббота, 11 сентября 1943 г. | Цена 20 коп.

Войска Юго-Западного фронта 10 сентября овладели городом Барвенково, городом и важнейшим железнодорожным узлом Чаплино. В тот же день войска Южного фронта овладели важнейшим узлом железных дорог в Приазовьи—городом Волноваха и крупным центром металлургической промышленности—городом и портом Мариуполь.

Храбрым советским воинам—слава!

ПРИКАЗ
Верховного Главнокомандующего
Генералу армии МАЛИНОВСКОМУ
Генерал-полковнику ТОЛБУХИНУ

Войска Юго-Западного фронта, продолжая успешное наступление, сегодня, 10 сентября, овладели городом БАРВЕНКОВО, городом и важнейшим железнодорожным узлом ЧАПЛИНО. Сегодня же войска Южного фронта стремительным ударом овладели важнейшим узлом железных дорог в Приазовьи—городом ВОЛНОВАХА и, наступая вдоль побережья Азовского моря, освободили от немецких захватчиков крупный центр металлургической промышленности юга—город и порт МАРИУПОЛЬ.

Этот новый успех достигнут нашими войсками на Юге в результате смелого маневра конных и механизированных соединений, прорвавшихся в тыл немецких войск.

В боях за города МАРИУПОЛЬ, БАРВЕНКОВО, ВОЛНОВАХА и ЧАПЛИНО отличились донские казаки-кавалеристы генерал-майора СЕЛИВАНОВА, танкисты генерал-лейтенанта танковых войск ПУШКИНА и генерал-лейтенанта РУССИЯНОВА, войска генерал-лейтенанта ЧУЙКОВА, генерал-лейтенанта ЛЕЛЮШЕНКО, генерал-лейтенанта ХОМЕНКО, летчики генерал-лейтенанта авиации СУДЕЦ, генерал-лейтенанта авиации ХРЮКИНА, генерал-майора авиации ТУПИКОВА, моряки контр-адмирала ГОРШКОВА, высадившего десант западнее Мариуполя.

Особенно отличились:

11 Гвардейская Донская кавалерийская дивизия полковника СЛАНОВА, 130 Таганрогская стрелковая дивизия полковника СЫЧЕВА, 221 стрелковая дивизия полковника БЛАЖЕВИЧ, 3 Гвардейская стрелковая дивизия генерал-майора ЦАЛИКОВА, 39 Гвардейская стрелковая дивизия полковника ЛЕЩИНИНА, 9 Гвардейская истребительная авиационная дивизия полковника ДЗУСОВА, 5 Гвардейская механизированная бригада полковника САФРОНОВА, 6 Гвардейская механизированная бригада полковника АРТЕМЕНКО, 12 мотострелковая бригада подполковника ЖАРОВА, 3 танковая бригада подполковника ДЕВЯТКО, 39 танковая бригада подполковника БЕСПАЛОВА, 31 Гвардейская отдельная танковая бригада генерал-майора танковых войск БУРДОВА, 65 танковая бригада полковника ШЕВЧЕНКО, 1890 отдельный самоходный легкий артиллерийский полк подполковника ГУРИНА, 517 отдельный танковый батальон капитана НЕСТЕРОВА.

В ознаменование одержанной победы отличившимся в боях за освобождение городов МАРИУПОЛЬ, ВОЛНОВАХА, ЧАПЛИНО, БАРВЕНКОВО соединениям и частям присвоить наименования:

„МАРИУПОЛЬСКИХ“
221-й стрелковой дивизии,
9-й Гвардейской истребительной авиационной дивизии.
„ВОЛНОВАХСКИХ“
11-й Гвардейской Донской кавалерийской дивизии,
3-й Гвардейской стрелковой дивизии,
5-й Гвардейской механизированной бригаде,
6-й Гвардейской механизированной бригаде,
12-й мотострелковой бригаде,
65-й танковой бригаде.
„ЧАПЛИНСКИХ“
3-й танковой бригаде,
39-й танковой бригаде.
„БАРВЕНКОВСКИХ“
39-й Гвардейской стрелковой дивизии,
31-й Гвардейской отдельной танковой бригаде,
1890-му отдельному самоходному легкому артиллерийскому полку,
517-му отдельному танковому батальону.

Впредь эти соединения и части именовать:

221-я Мариупольская стрелковая дивизия,
9-я Гвардейская Мариупольская истребительная авиационная дивизия,
11-я Гвардейская Волновахская Донская кавалерийская дивизия,
3-я Гвардейская Волновахская стрелковая дивизия,
5-я Гвардейская Волновахская механизированная бригада,
6-я Гвардейская Волновахская механизированная бригада,
12-я Волновахская мотострелковая бригада,
65-я Волновахская танковая бригада,
3-я Чаплинская танковая бригада,
39-я Чаплинская танковая бригада,
39-я Гвардейская Барвенковская стрелковая дивизия,
31-я Гвардейская Барвенковская отдельная танковая бригада,
1890-й Барвенковский отдельный самоходный легкий артиллерийский полк,
517-й Барвенковский отдельный танковый батальон,

130-ю Таганрогскую стрелковую дивизию, второй раз отличившуюся в боях с немецкими захватчиками, представить к награждению орденом КРАСНОГО ЗНАМЕНИ.

Сегодня, 10 сентября, в 20 часов столица нашей Родины МОСКВА от имени Родины салютует нашим доблестным войскам, освободившим города МАРИУПОЛЬ, ВОЛНОВАХА, ЧАПЛИНО и БАРВЕНКОВО,—двенадцатью артиллерийскими залпами из ста двадцати четырех орудий.

За отличные боевые действия ОБ'ЯВЛЯЮ БЛАГОДАРНОСТЬ всем руководимым вами войскам, участвовавшим в боях за МАРИУПОЛЬ, ВОЛНОВАХА, ЧАПЛИНО и БАРВЕНКОВО.

Вечная слава героям, павшим в борьбе за свободу и независимость нашей Родины!

Смерть немецким захватчикам!

Верховный Главнокомандующий
Маршал Советского Союза ***И. СТАЛИН.***

10 сентября 1943 года.

Хлеб и овощи—наступающей Красной Армии

Мощным потоком красных обозов с хлебом и овощами государству ответим на новые боевые успехи славных воинов

ХЛЕБ ГОСУДАРСТВУ

ХУЧНИ, 10 сентября. (По телефону). Организацией красных обозов отмечают табасаранские колхозники новые победы Красной Армии. В честь «Сталинских», «Енакиевских», «Горловских», «Краматорских», «Макеевских» частей отправлены обозы с хлебом государству.

Красный обоз из 12 подвод сельхозартели им. Молотова доставил на заготпункт около 250 пудов хлеба. Колхоз им. Карла Маркса доставил 8 подвод с хлебом, а колхоз им. Стаханова — 5 подвод.

СЕРГО-КАЛА, 10 сентября. (По телефону). Колхозники Сергокалинского района в честь освободителей Донбасса завершают хлебопоставки государству, сдачу хлеба в фонд РККА и натуроплату за работы МТС. На заготовительные пункты ежедневно идут красные обозы с хлебом.

8 сентября колхоз им. Ленина отправил красный обоз с хлебом в 30 подвод. Колхоз полностью рассчитался с государством. Колхоз им. 1 мая отправил 20 подвод, а колхоз «Коммуна» — 13 подвод с хлебом государству.

Большинство колхозов уже полностью рассчитались с государством по всем видам поставок хлеба.

КАЯКЕНТ, 10 сентября. (По телефону). Воодушевленные новыми успехами Красной Армии, колхозники Каякентского района усилили вывозку хлеба на заготовительные пункты.

9 сентября на заготовительные пункты поступило несколько тысяч пудов хлеба. Колхоз «Сталин елу» сдал государству в этот день 9 тонн зерна. Несколько тонн сдал колхоз «Ленин елу» (селение Усимикент). В этот день колхоз «Ленин елу» выполнил обязательства по сдаче хлеба государству, в фонд РККА и по натуроплате за работы МТС на 102 процента. Сегодня красный обоз с хлебом отправил колхоз им. Сталина.

Ответим победами в труде

ХАСАВ-ЮРТ, 10 сентября. (По телефону). Освобождение от гитлеровцев Донбасса трудящиеся Хасавюртовского района отмечают как большой радостный праздник. Всюду царит небывалый производственный под'ем.

В Хасавюртовской селекционной станции состоялся большой митинг. Выступивший инвалид Отечественной войны тов. Щербинин Петр заявил:

— Сентябрь — месяц великих побед советского оружия. Ответим же и мы здесь, в тылу, такими же победами в труде. Всеми силами будем помогать Красной Армии в ее священной борьбе против подлого фашизма.

Рабочие, служащие и специалисты Хасавюртовской селекционной станции организовали ударную бригаду по уборке богатого урожая кукурузы. На уборку вышли все служащие и члены их семей. За два дня убрано 10 га кукурузы.

— ⊙ —

Ценные рационализаторские предложения

Новым трудовым под'емом отвечают рабочие Двигательстроя на боевые подвиги доблестных воинов Красной Армии. В цехе т. Иванько стахановка т. Филиппова выполнила вчера сменное задание на 325 проц., стахановцы тт. Козлов, Прищивалко, Расулов дали по 3 с лишним нормы.

Рационализаторы цеха т. Яблонька, внесли ряд ценных рационализаторских предложений. Раньше одна деталь при срабатывании выбрасывалась целиком в брак. По предложению тт. Чеснейшего и Должанского, срабатываемую часть этой детали (вкладыш) стали изготовлять отдельно. Это сбережет цеху много металла и даст 100 тыс. рублей экономии в год.

По инициативе т. Чеснейшего в цехе тов. Земляного заменили сверловку штамповкой. Благодаря этому станок, который ранее обслуживали 6 рабочих, теперь обслуживают два. От этого рационализаторского предложения цех получит за год 50 тыс. рублей экономии.

И. СКРИПНИК.

На сталинской вахте

Освобождение родной Красной Армией Донбасса вызвало среди трудящихся Левашинского района большой политический и производственный под'ем. Колхозники сельхозартелей им. Энгельса, им. Калинина, им. Свердлова, завершив уборку урожая, вышли на помощь колхозам им. Буйнакского и им. Дахадаева.

В помощь колхозам на поля вышли и служащие райцентра.

Как только радио передало приказ Верховного Главнокомандующего Маршала Советского Союза товарища Сталина, состоялся митинг в колхозе им. Калинина. После митинга колхозники стали на сталинскую вахту. В честь освободителей Донбасса жена фронтовика Абдулжалилова Рукият, Магомедова Патимат, Алиева Хаджжат и другие колхозницы в этот день на уборке урожая выработали по три нормы. Тракторная бригада тов. Кутаева (Буйнакская МТС) в этот день перевыполнила план пахоты и обмолота и сэкономила 30 килограммов горючего.

В фонд здоровья защитников Родины

ХИВ, 10 сентября. (По телефону). Воодушевленные новыми боевыми успехами Красной Армии, колхозники Хивского района усиливают заботу о защитниках Родины.

Сегодня в честь освобождения родного Донбасса отправили в подшефный госпиталь на 4 подводах продукты, сданные колхозниками в фонд здоровья защитников Родины. Среди отправленных подарков—2.800 килограммов мяса, 171 килограмм масла, 313 килограммов сыра, 100 килограммов картофеля.

Кроме того, собрано 3.100 килограммов шерсти для изготовления теплых вещей фронтовикам.

Колхозники Хивского района не пожалеют ничего для родной Красной Армии, для завоевания окончательной победы над врагом.

К. АЗИЗОВ.
Секретарь Хивского райкома ВКП(б).

ОТ СОВЕТСКОГО ИНФОРМБЮРО

ОПЕРАТИВНАЯ СВОДКА ЗА 10 СЕНТЯБРЯ

В течение 10 сентября наши войска вели успешное наступление на ПАВЛОГРАДСКОМ направлении и, продвинувшись вперед от 20 до 40 километров, овладели городом БАРВЕНКОВО, городом и железнодорожным узлом ЧАПЛИНО, районным центром Харьковской области ПЕТРОВСКАЯ, районными центрами Днепропетровской области ПЕТРОПАВЛОВКА и МЕЖЕВАЯ, а также заняли свыше 140 других населенных пунктов, в том числе крупные населенные пункты ВЕРХНИЙ БИШКИН, ШЕБЕЛЕНКА, ЧЕПЕЛЬ, ПРОТОПОПОВКА, ВЕЛИКАЯ КАМЫШЕВАХА, ЗАПАРО-МАРЬЕВКА, АНДРЕЕВКА, СТЕПАНОВКА, СЛАВЯНКА, ВОЗНЕСЕНКА, ПРЕОБРАЖЕНКА, ТРОИЦКОЕ, НИКОЛАЕВКА, ФЕДОРОВКА, ПОДГОРОДНЕЕ, НОВО-ПАВЛОВКА и железнодорожные станции БРАГИНОВКА, ФИРСОВО, КИРПИЧЕВО, ДЕМУРИНО, ПРОСЯНАЯ.

В районе западнее и юго-западнее СТАЛИНО (Донбасс) наши войска, продолжая успешно развивать наступление, продвинулись вперед от 10 до 20 километров и заняли город и железнодорожный узел ВОЛНОВАХА, город КРАСНОГОРОВКА, районный центр МАРЬИНКА, крупные населенные пункты АЛЕКСАНДРОВКА, АЛЕКСАНДРИНКА, НОВО-ТРОИЦКОЕ, НИКОЛАЕВКА, БУГАС, ПЛАТОНОВКА, ДМИТРИЕВКА и железнодорожные станции ЕЛЕНОВСКИЙ КАРЬЕР, СТАРО-МИХАЙЛОВКА.

Наши войска, наступающие вдоль побережья АЗОВСКОГО моря, сломили упорное сопротивление противника и овладели городом и портом МАРИУПОЛЬ.

Севернее БРЯНСКА, наши войска, преодолевая сопротивление противника, продвинулись вперед от 5 до 10 километров и заняли более 80 населенных пунктов, в том числе: НЕМЕРИЧИ, ГУЛИЧИ, МАНИНО, УСОХИ, САВИНО, ВЕРБЕЖИЧИ, СУКРЕМЛЬ, КУЯВА, СУРЬ, УЛЕМЛЬ.

Южнее БРЯНСКА наши войска форсировали реку ДЕСНУ, заняли на западном берегу Десны населенные пункты КАМИНЬ, КРЫМСКИЙ БУГОР, РОЗОВКА и ведут бой за город НОВГОРОД-СЕВЕРСКИЙ.

На ПРИЛУКСКОМ направлении наши войска продолжали наступление и, продвинувшись вперед от 10 до 15 километров, заняли свыше 80 населенных пунктов, в том числе районный центр Сумской области ЛИПОВАЯ ДОЛИНА.

В районе юго-западнее ХАРЬКОВА наши войска вели наступательные бои, в ходе которых улучшили свои позиции.

На СМОЛЕНСКОМ направлении наши войска продолжали вести бои по улучшению занимаемых позиций.

В течение 9 сентября наши войска на всех фронтах подбили и уничтожили 76 немецких танков. В воздушных боях и огнем зенитной артиллерии сбито 24 самолета противника.

* * *

На Павлоградском направлении наши войска, продолжая успешное наступление, овладели городом Барвенково, городом и железнодорожным узлом Чаплино (Днепропетровская область), районным центром Харьковской области Петровская, районными центрами Днепропетровской области Петропавловка и Межевая. На перегоне железной дороги Славянск—Барвенково наши войска захватили до 600 вагонов, из них 400 вагонов с зерном и продовольствием, десятки вагонов с боеприпасами, медикаментами, обмундированием и заводским оборудованием. Кроме того, захвачены 12 паровозов, склад боеприпасов, склад с горючим, склад с инженерным имуществом, большое количество снарядов, мин, гранат и патронов.

Советские танкисты, преследуя разгромленного противника, наносят ему тяжелые потери. По неполным данным, за день боев наши части истребили более 2.000 немцев, подбили 30 танков и 8 самоходных орудий противника. Взято значительное число пленных.

* * *

Войска Южного фронта сломили упорное сопротивление немцев на реке Кальмиус и после ожесточенных боев заняли город и порт Мариуполь. Западнее и юго-западнее Сталино части Н-ского соединения, развивая наступление, стремительным ударом овладели городом и железнодорожным узлом Волноваха. Нашими войсками заняты город Красногоровка, а также ряд других населенных пунктов и железнодорожных станций. За день боев уничтожено до 2.500 немецких солдат и офицеров, 8 тяжелых танков, 38 орудий и свыше 200 пулеметов. Нашими войсками только в районе одной железнодорожной станции захвачено 14 немецких танков, 74 орудия разных калибров, 160 пулеметов, более 1.500 винтовок и автоматов, 70 автомашин, склад боеприпасов, склад зерна и 146 вагонов с разными военными грузами. Взято в плен 300 солдат и офицеров противника.

* * *

Севернее Брянска наши войска продолжали наступление и заняли более 80 населенных пунктов. Продвигаясь вперед, части Н-ского соединения истребили до 1.000 гитлеровцев и захватили 23 танка, 31 орудие, 62 вагона с военными грузами и несколько цистерн с горючим. Наступление советских войск было настолько стремительным, что на отдельных участках немцы даже не успели поставить минные поля. Наши бойцы захватили у дорог много штабелей мин.

Южнее Брянска наши войска вели бои за переправу и форсировали реку Десна. Захватив плацдарм на западном берегу реки, наши войска заняли несколько населенных пунктов и ведут бой за город Новгород-Северский. Бойцы Н-ской части, овладев одним опорным пунктом противника, истребили две роты гитлеровцев. Наши подразделения вылавливают и берут в плен мелкие группы немецких солдат, рассеянных в лесах.

* * *

На Прилукском направлении наши войска продолжали наступление. Противник спешно подбрасывает свежие резервы и контратаками пытается задержать продвижение советских частей. Бойцы Н-ского соединения отбили несколько вражеских контратак, а затем решительным ударом опрокинули немцев и заняли ряд населенных пунктов. На поле боя осталось до 600 вражеских трупов и 5 сгоревших танков. На другом участке наши подвижные отряды неотступно преследуют противника, не давая ему возможности закрепиться. Танкисты Н-ской бригады вышли в тыл отступающей немецкой колонне и разгромили батальон гитлеровцев. Захвачены трофеи и пленные.

* * *

Юго-западнее Харькова наши войска вели наступательные бои и заняли ряд опорных пунктов. Бойцы Н-ского соединения отбили несколько ожесточеных контратак танков и мотопехоты противника. На поле боя осталось свыше 300 вражеских трупов, 12 разбитых немецких танков и 60 автомашин.

* * *

Партизанский отряд, действующий в Могилевской области, ночью напал на крупный гарнизон противника. В ожесточенном бою партизаны убили и ранили свыше 200 немецких солдат и офицеров. В числе убитых—командир немецкого полка. Взяты пленные. Захвачены документы штаба полка, 18 пулеметов, много винтовок и автоматов. Партизаны этого же отряда разгромили автоколонну противника. Разбито 10 автомашин с боеприпасами и продовольствием.

* * *

Пленный командир 168 полка 82 немецкой пехотной дивизии подполковник Вильгельм Матцмер рассказал: «Мой полк разгромлен и разбит. За несколько дней он потерял убитыми и ранеными 900 человек. Свыше 400 солдат и офицеров попали в плен. В августе я был в Берлине. Здесь я встретил полковника, моего друга и сослуживца. Он служил во Франции и недавно вместе с группой офицеров был отозван и получил назначение на Восточный фронт. Полковник заявил, что полный провал летней кампании на Востоке и успешное наступление русской армии вызвали растерянность и замешательство среди немецких офицеров. Некоторые офицеры берлинского гарнизона, с которыми мне пришлось беседовать, считают, что Германия зашла в тупик».

ПРИКАЗ
Народного Комиссара Обороны

8 сентября 1943 г. *№ 269*
г. Москва

23 февраля 1943 года гвардии рядовой 254 гвардейского стрелкового полка 56 гвардейской стрелковой дивизии Александр Матвеевич МАТРОСОВ в решающую минуту боя с немецко-фашистскими захватчиками за дер. ЧЕРНУШКИ, прорвавшись к вражескому дзоту, закрыл своим телом амбразуру, пожертвовал собой и тем обеспечил успех наступающего подразделения.

Указом Президиума Верховного Совета СССР от 19 июня 1943 года гвардии рядовому тов. МАТРОСОВУ посмертно присвоено звание Героя Советского Союза.

Великий подвиг товарища МАТРОСОВА должен служить примером воинской доблести и героизма для всех воинов Красной Армии.

Для увековечения памяти ГЕРОЯ СОВЕТСКОГО СОЮЗА гвардии рядового Александра Матвеевича МАТРОСОВА ПРИКАЗЫВАЮ:

1. 254 Гвардейскому стрелковому полку 56 Гвардейской стрелковой дивизии присвоить наименование: «254 Гвардейский стрелковый полк имени Александра МАТРОСОВА».
2. Героя Советского Союза гвардии рядового Александра Матвеевича МАТРОСОВА зачислить навечно в списки 1-й роты 254 Гвардейского полка имени Александра МАТРОСОВА.

Народный Комиссар Обороны
Маршал Советского Союза
И. СТАЛИН.

— ⊙ —

Наши войска овладели городом Бахмач

НЕЖИНСКОЕ НАПРАВЛЕНИЕ, 9 сентября. (Спец. корр. ТАСС). Развивая наступление на Северной Украине, наши войска наносят немцам большие потери и быстрыми темпами продвигаются вперед. На-днях в полосе между рекой Десна и вдоль железной дороги Курск — Киев наши части переправились через приток Десны — реку Сейм и заняли город Батурин, расположенный севернее Бахмача. Вчера войска Центрального фронта добились новых успехов на этом направлении, заняв узел грунтовых дорог — город Борзна.

Немецкое командование пыталось во что бы то ни стало остановить наступление частей Красной Армии и удержать в своих руках город Бахмач — важнейший железнодорожный узел, центр коммуникаций и крупнейший пункт своей обороны на Киевском направлении.

Для обороны Бахмача немцы стремились всемерно использовать выгодные естественные условия. Севернее города лежит трудно проходимая лесисто-болотистая местность, с востока — целая цепь мелких, удобных для обороны, поселков. Именно в этих населенных пунктах и закрепился противник.

Наши наступающие войска, подойдя к городу с востока, завязали с противником огневой бой. Опасаясь быть выбитыми со своих позиций, гитлеровцы предприняли одну за другой несколько контратак, в которых участвовали крупные силы пехоты, поддерживаемые танками. Особенно упорно фашисты сопротивлялись на участке, вдоль которого проходит железная дорога Конотоп — Бахмач. Попытки немцев оттеснить наши войска от города и станции провалились.

Ломая сопротивление врага, наши части все ближе подходили к городу. Бомбардировщики-штурмовики и истребители наносили сокрушительные удары по вражеским позициям и заставили немцев оставить несколько выгодных рубежей.

Утром 9 сентября советские войска в результате двухдневных ожесточенных боев штурмом овладели городом Бахмач.

В боях за Бахмач немецкая армия понесла огромные потери. Взятый в плен унтер-офицер Мартин рассказал, что в ротах осталось не больше 20-30 солдат. «Наша дивизия, — говорит пленный, — на 15 дней отправлялась на переформирование и за это время довела численный состав рот до 50-60 штыков. Все, что мы получили в течение 2 недель, было потеряно за 2 последних дня. Нашу дивизию после переформирования снова бросили в бой для отражения наступления русских. Но мы встретили такой огонь, что все солдаты разбежались, а многие сдались в плен».

П. БАРАННИКОВ.
И. ДЕНИСОВ.

— ⊙ —

В Обкоме ВКП(б)

О проведении месячника помощи школам

В целях создания необходимых условий для нормальной работы школ и для обеспечения всеобщего обязательного начального обучения в республике бюро Обкома ВКП(б) постановило:

1. Об'явить с 10 сентября по 10 октября месячник помощи школам.
2. Обязать горкомы, райкомы ВКП(б) возглавить проведение месячника помощи школам и добиться широкого участия колхозной общественности в завершении ремонта школ, организации в каждой школе питания детей, обеспечении школ топливом, школьников обувью и одеждой, создании учителям нормальных материально-бытовых условий.
3. Предложить Наркомторгу — тов. Николаеву, Дагсоюзу — тов. Кухмазову обеспечить в период месячника завоз одежды и обуви для школьников.
4. Поручить секретарю Обкома ВЛКСМ тов. Мусаеву дать указание горкомам и райкомам ВЛКСМ об участии комсомольских организаций в проведении месячника помощи школам.

НАРОДЫ ДАГЕСТАНА ГОРДЯТСЯ СВОИМИ СЫНАМИ

Командиру 416 Таганрогской стрелковой дивизии генерал-майору СЫЗРАНОВУ

подполковнику МЕДЖИДОВУ

Совет Народных Комиссаров Дагестана и Областной Комитет ВКП(б) поздравляют всех бойцов и офицеров руководимой вами дивизии, отличившихся в боях по освобождению Ростовской области и города Таганрога.

Ваша дивизия заслужила высокую похвалу. Верховный Главнокомандующий Маршал Советского Союза товарищ Сталин за отличные боевые действия об'явил благодарность вашему соединению. В ознаменование освобождения Ростовской области и города Таганрога дивизии присвоено наименование «Таганрогской». В честь победы под Таганрогом столица нашей Родины Москва от имени Родины салютовала вам двенадцатью артиллерийскими залпами из 124 орудий.

Честь и слава доблестным воинам 416 Таганрогской стрелковой дивизии, мужественно дерущимся за освобождение родной земли от немецко-фашистских оккупантов!

Трудящиеся Дагестана с гордостью и радостью произносят имя прославленной 416 Таганрогской дивизии, которая формировалась и готовилась к боям с врагом на территории нашей республики. Нам особенно радостно, что в составе вашей дивизии находится Дагестанский кавалерийский эскадрон, в котором отважные сыны дагестанского народа бок-о-бок с азербайджанцами уничтожают немецко-фашистских мерзавцев.

Передайте горячий привет от трудящихся Дагестана храбрым сынам страны гор, которые высоко держат честь горца и вместе со всеми народами борются за наше святое, правое дело.

Народы Дагестана отдают все свои силы во имя окончательного разгрома гитлеровских банд, усиливают помощь наступающей Красной Армии, дают ей все, что нужно для победы над врагом.

На ваши подвиги на фронте трудящиеся Дагестана отвечают подвигами на колхозных полях, на предприятиях и в учреждениях, трудовыми подвигами в честь славных воинов.

Трудящиеся Дагестана твердо уверены, что охваченные наступательным порывом, вдохновляемые великим Сталиным, вы уверенно пойдете вперед, очищая советскую землю от гитлеровских банд и будете биться с коварным врагом до последней капли крови, до последнего дыхания, чтобы уж больше никогда не топтал нашей родной советской земли коварный и подлый враг.

Да здравствуют доблестные воины 416 Таганрогской стрелковой дивизии!

Да здравствует организатор побед над немецко-фашистскими захватчиками, Верховный Главнокомандующий, Маршал Советского Союза, наш любимый вождь и учитель товарищ Сталин!

Да здравствует наша победа!

Заместитель Председателя Совнаркома ДАССР Т. РИХИРЕВ.

Секретарь Дагестанского Обкома ВКП(б) А. АЛИЕВ.

Железнодорожники изучают книгу товарища Сталина

С большим интересом и любовью изучает коллектив станции Махач-Кала-сортировочная книгу товарища Сталина «О Великой Отечественной войне Советского Союза».

Здесь организовано 23 кружка. Самостоятельно изучают книгу 169 человек. Большинство кружков уже провело два занятия по 1-й теме и приступило к изучению второй главы.

Хорошо работают кружки пропагандистов тт. Подцыбай и Юрова, Гапонова и других.

В кружке, руководимом мастером инструментального цеха тов. Гапоновым, занятие по 1-й теме книги товарища Сталина прошло очень оживленно. Тов. Шерабеков, токарь-стахановец, выполняющий норму на 185 процентов, выступая по вопросу «О наших задачах», убедительно показал, как тесно связаны задачи тыла и фронта.

Добросовестно готовится к занятиям кружка пропагандист тов. Баранов — директор фабрики-кухни.

Тов. Баранов живыми и интересными беседами доносит мудрые сталинские слова до каждого слушателя. На занятии по первой теме тов. Баранов подробно рассказал, почему гитлеровской Германии удалось завоевать страны Европы, подробно остановился на причинах поражения Франции и провала «молниеносной войны» против СССР.

Руководитель кружка тов. Котенко, начальник депо, рассказывает, что слушатели его кружка тт. Харитонов, Радионов и другие тщательно готовятся к занятиям, систематически консультируются.

Успешно проходит и самостоятельное изучение книги товарища Сталина. Составитель поездов т. Ковалев, самостоятельно изучающий книгу товарища Сталина, рассказывает: «Книгу великого вождя товарища Сталина я приобрел в первые же дни выхода в свет и сейчас же приступил к глубокому ее изучению. Читая труды товарища Сталина, я чувствую новый прилив сил и еще большую уверенность в близкой победе Красной Армии. Хочется работать и работать, не зная устали».

Глубоко изучают книгу товарища Сталина слесарь тов. Каширин, выполняющий норму до 180 процентов, комсомолец Чернышев, стахановец, составитель поездов, и другие.

Большую помощь изучающим книгу товарища Сталина оказывает заведующий парткабинетом узла тов. Палей. С момента выхода этой книги в парткабинете и непосредственно на производстве им проведен ряд индивидуальных и групповых консультаций.

При парткабинете и в паровозном депо организованы выставки рекомендованной литературы по изучению книги товарища Сталина.

Но надо сказать, что не все секретари первичных парторганизаций узла хорошо организовали изучение книги товарища Сталина. Секретарь парторганизации тов. Алибулатов до сих пор еще не выбрал свыше 20 книг, выделенных для его коллектива, а слушатели кружка жалуются на отсутствие литературы.

Партком станции Махач-Кала-сортировочная провел большую работу по организации изучения книги товарища Сталина. Но нельзя проходить мимо отдельных недоделок и недостатков, которые все еще имеются здесь. Надо уделять еще больше внимания этому важнейшему участку пропагандистской работы.

Л. ГОЛОГОРСКАЯ.

Зам. зав. отделом пропаганды и агитации Махачкалинского горкома ВКП(б).

Черноморский флот. По боевой тревоге у моряков торпедных катеров.
Фото Е. Халдея. (ТАСС).

Приемные экзамены в вузах

10 сентября в высших учебных заведениях страны начинаются приемные конкурсные экзамены. Количество заявлений во многих вузах значительно превышает имеющиеся вакансии.

Среди студентов нового набора большой процент составляют отличники средней школы. Только в московские вузы от отличников средней школы поступило 10.500 заявлений. Наибольший наплыв наблюдается в Московский авиационный институт им. Орджоникидзе, куда подано 9.200 заявлений.

Конкурсные приемные экзамены в вузах закончатся 20-25 сентября. 1 октября во всех высших учебных заведениях начнутся занятия. (ТАСС).

— ⊙ —

Высокая оценка творческой работы Дагестанского ансамбля

Управление по делам искусств при Совнаркоме РСФСР обсуждало работу Дагестанского национального ансамбля песни и пляски.

За 8 лет существования ансамбль вырос в квалифицированный творческий коллектив, воспитавший национальные кадры мастеров искусств. Наиболее талантливым участникам ансамбля присвоены звания народных, заслуженных артистов. Таковы Адибекова, Ханукаев, Сладкий, Магомедов, Ибрагимова и другие. За время войны ансамбль провел большую военно-шефскую работу на фронте и в тылу.

Комитет по делам искусств при Совнаркоме СССР повысил Дагестанский ансамбль в разряде. (ТАСС).

— ⊙ —

Изобретение дагестанского винодела

Винодел Дагестанской АССР Асальчук сконструировал универсальную машину, механизирующую розлив—один из самых трудоемких процессов в производстве вина, фруктовых вод и витаминизированных сиропов. По решению Технического совета Народного Комиссариата пищевой промышленности СССР были изготовлены первые 4 опытные образца.

На работе опытные машины полностью себя оправдали. При большой экономии цветных металлов (машина целиком состоит из стекла шебагиши) агрегаты значительно ускоряют выпуск продукции.

Наркомат пищевой промышленности приступает к серийному производству машины Асальчука.

ШИРЕ БРАТСКУЮ ПОМОЩЬ ВОССТАНОВИТЕЛЯМ МАГИСТРАЛИ НЕФТИ

В ОБКОМЕ ВКП(б)

Бюро Обкома ВКП(б) одобрило призыв коллективов 8-й дистанции пути и Махачкалинской мебельной фабрики об оказании помощи Орджоникидзевской дороге в восстановлении станций, разрушенных немецкими захватчиками. (Опубликован в «Дагестанской правде» 4 сентября).

Горкомам и райкомам ВКП(б) предложено поддержать эту инициативу, обсудить призыв путейцев и мебельщиков среди коллективов промышленно-транспортных предприятий и мобилизовать их на оказание помощи восстановителям Орджоникидзевской дороги.

ОБЯЗАТЕЛЬСТВА ДЕРБЕНТСКИХ КОНСЕРВЩИКОВ

Весть о новых крупных победах советского оружия вызвала большой политический и производственный под'ем в коллективе нашего комбината. Цех за цехом, один рабочий за другим — все стали на трудовую стахановскую вахту.

На каждое сообщение о новом продвижении Красной Армии советский народ отвечает усилением своей помощи фронту и освобожденным районам.

Партия и правительство дали развернутую программу работ по возрождению участков Орджоникидзевской магистрали, освобожденных от немецких захватчиков.

Нам хорошо известна та исключительная роль, которую играют железные дороги в нынешней войне. Не менее важна роль железных дорог и в хозяйственно-экономической жизни страны. Продукция нашего комбината идет на удовлетворение нужд фронта и трудящихся советского тыла. Мы заинтересованы в том, чтобы эта продукция и необходимое нам сырье перевозились к местам назначения быстро, по-военному.

Отвечая на призыв махачкалинских предприятий об организации братской помощи железнодорожникам в восстановлении участков Орджоникидзевской дороги, пострадавших от немецкой оккупации,— наш коллектив берет на себя обязательство принять участие в оборудовании вокзала на станции Минеральные Воды. Наш коллектив меблирует там комнату для отдыха больных и раненых красноармейцев.

Вызываем коллектив фабрики «Дагюн» последовать нашему примеру.

По поручению коллектива Дербентского консервного комбината: директор комбината — И. СЕМЕНОВ, парторг ЦК ВКП(б)—Б. МИРЗАДЖАНОВ, предзавкома — И. ДАНИЛОВ, стахановцы—КЛЕЙМАН, ЩЕГЛОВА, КОРОГОДИНА, мастер — М. СИВОЛАПОВА, зав. лабораторией—А. ГЕЛЮХ, зам. секретаря комитета комсомола—ШАХНОВСКАЯ.

Оборудуем комнату матери и ребенка

Коллективы Дербентской фабрики «Дагюн» и текстильно-ткацкой краснознаменной артели Дагтекстильпромсоюза, следуя примеру передовых предприятий Дагестана, решили также принять участие в восстановлении станций и вокзалов в освобожденных от немецких оккупантов районах.

Государство заботится, чтобы все наши дети росли и развивались в обстановке заботы и внимания, — мы считаем своим патриотическим долгом принять активное материальное участие в этих заботах. На вокзале станции Минеральные Воды мы оборудуем и меблируем комнату матери и ребенка.

Советская женщина, наша советская детвора много натерпелись от кровожадных немецких извергов,—сделаем все для того, чтобы каждый шаг матери и ребенка по советской земле напоминал бы им, как велики о них заботы партии, правительства и народа.

По поручению коллектива фабрики «Дагюн» и текстильно-ткацкой краснознаменной артели: С. АРОНСОН, А. ИСАЕВ, М. ДРОЗДОВ, Х. МИФИХАНОВ, РАХАМИМОВ, ИСАКОВА, ГУНЬКИН, ГУРШУМОВА и другие.

Поможем построить три путевых будки

Огромные средства вкладывает государство на восстановление освобожденных магистралей. Но война настоятельно диктует необходимость всячески изыскивать и местные ресурсы.

Коллектив Дербентской дистанции пути, мобилизуя внутренние ресурсы, окажет всемерную помощь в постройке и восстановлении на освобожденных участках дороги трех путевых будок. Наряду с выполнением плотницких и столярных работ — изготовлением дверных и оконных рам, мы поможем и строительными материалами: дадим гвозди, стекла, петли и т. п.

Ю. КАРАХАНОВ.
Начальник дистанции пути.

СБОР ТЕПЛЫХ ВЕЩЕЙ ДЛЯ СЛАВНЫХ ВОИНОВ

РУТУЛ. (Наш корр.). Воодушевленные славными победами Красной Армии, трудящиеся Рутульского района с большой активностью приступили к сбору теплых вещей для защитников Родины.

Колхозники сельхозартелей им. Сталина и «Новый путь», Лучекского сельсовета, сдали уже 217 пар теплых носков, 230 пар шерстяных перчаток и 86 килограммов шерсти.

Жена фронтовика колхозница сельхозартели им. Сталина, сел. Кина, Рамазанова Мариям-Хатума сдала для защитников Родины 2 пары теплых носков, 2 пары перчаток и 2 килограмма шерсти. Председатель этого колхоза тов. Чобанов сдал 2 пары носков, 2 пары перчаток и 3 килограмма шерсти.

В колхозе «Красный Октябрь» сбором теплых вещей руководит колхозница Исаева Тамара. Тов. Исаева сама сдала 3 килограмма шерсти, 2 пары носков и 1 пару перчаток.

В колхозе им. Тельмана, сел. Хлют, для защитников Родины собрано уже 120 пар теплых носков и 30 килограммов шерсти.

Сбор теплых вещей продолжается.

Г. ГУСЕЙНОВ.

ПО-ВОЕННОМУ ПРОВЕСТИ ОСЕННИЙ СЕВ

В АКУШАХ ГРУБО НАРУШАЮТ АГРОТЕХНИКУ

Призыв лакских колхозников о расширении посевов на плоскостных кутанах нашел живейший отклик среди колхозников горного Акушинского района. Часть колхозов уже принялась за дело. В колхозе им. Крупской решили в текущую осень увеличить площади посевов и в горах и на плоскостных кутанах. В прошлом году на кутане было посеяно 47 га озимых, а теперь будет посеяно 150 га. В горах будет посеяно 60 гектаров, т. е. вдвое больше, чем в прошлом году. Сев озимых в горах колхозом уже начат: посеяны первые гектары озимой ржи. Выехала специальная бригада для проведения сева на плоскостных кутанах.

Вдвое больше, чем предусмотрено планом районных организаций, намечают посеять текущей осенью колхозники артели им. Кирова. Кировцы уже заканчивают подготовку почвы под озимые. Сейчас колхоз одновременно убирает урожай и проводит осенний сев.

Но так обстоит дело далеко не во всех колхозах. В ряде акушинских артелей подготовка к осеннему севу проходит крайне медленно. В артели им. Тельмана план под'ема паров сорван — под пары вспахан только один гектар. Не спешат здесь и с осенней пахотой. Рабочего скота в колхозе достаточно, хватает и рабочих рук. Но правление колхоза все время откладывает пахоту. Такое же положение наблюдается в колхозах им. Куйбышева, им. Свердлова и других.

В ряде колхозов наблюдается грубейшее нарушение правил агротехники. После пахоты почва вслед не боронуется и потому пересыхает. В колхозе им. Свердлова, например, еще весной было поднято 192 га паров, однако, ни один гектар не был заборонован. Не боронуется и осенняя вспашка.

В акушинских колхозах наблюдается и недопустимо пренебрежительное отношение к плугам. До сих пор руководители ряда колхозов ошибочно считают, что пахать сохой лучше, чем плугом.

В колхозе имени 8 марта имеется 26 оборотных плугов, но ни один из них не используется. Всего в районе насчитывается 263 плуга. Большинство из них бездействует, некоторые из них еще ни разу не были в работе. Плуги применяются лишь в тех случаях, когда надо пахать целинные земли.

Основная вина в слабом внедрении агротехнических знаний среди руководителей колхозов и колхозников лежит, конечно, на работниках райземотдела. Заведующий райземотделом тов. Исаев, главный агроном тов. Бабков, аппарат райзо не борются за внедрение передовой агротехники. Работники райземотдела настолько свыклись с допотопными методами обработки почвы, что совершенно не замечают грубейших нарушений правил агротехники.

Главный агроном тов. Бабков беспомощно разводит руками:

— Ничего, — говорит он, — мы не можем сделать. Не слушают нас руководители колхозов.

Однако, мы не можем согласиться с этими утверждениями тов. Бабкова. Почему плохо и мало прислушиваются руководители колхозов к советам работников райземотдела? В основном потому, что эти работники пользуются весьма слабым авторитетом. Нет у них должной настойчивости, напористости в работе, не организовали они агитации делом, показом лучших образов работы, не борются они со злостными нарушителями агротехники.

Больше того, подчас работники акушинского райземотдела не только не возглавляют передовой опыт, но и глушат ценные начинания. Так произошло и с начавшимся движением за расширение посевов на плоскостных кутанах. Акушинский райземотдел по существу выступил против этого большого и важного дела. Некоторым колхозам райземотдел запланировал не расширение посевных площадей, а наоборот, сокращение. Так в прошлом году в колхозе им. Крупской посеяли в горах и на кутанах 97 гектаров озимых, а в текущую осень райземотдел запланировал колхозу посев только на площади 50 гектаров. Точно также поступил райземотдел и при планировании посева озимых колхозу им. Кирова и ряду других.

Какой же после этого авторитет могут иметь работники райземотдела среди колхозников, среди руководителей колхозов?

Все эти факты говорят о том, как слабо руководят и контролируют работу райземотдела Акушинский райком ВКП(б) и райисполком.

К. КРОХМАН.
(Наш спец. корр.).

Сводка Наркомзема ДАССР
О ХОДЕ УБОРКИ И ВСПАШКИ ПОД ОЗИМЫЕ ПО КОЛХОЗАМ ДАССР НА 5 СЕНТЯБРЯ 1943 ГОДА

(В процентах к плану)

Наименование районов	Убрано всех зерновых и бобовых без поздних культур	Обмолочено (в процентах к убранной площади)	Вспахано под озимые
Бабаюртовский	100	93	27
Хасавюртовский	100	96	23
Кумторкалинский	100	90	28
Махачкалинский	100	81	29
Карабудахкентский	100	53	28
Каякентский	100	73	14
Сергокалинский	92	54	50
Дербентский	100	85	13
Касумкентский	100	63	16
Кайтагский	84	87	36
Буйнакский	96	79	33
Казбековский	84	63	—
Табасаранский	100	64	—
Дербент. горзо	100	84	16
Всего по плоскостным районам	99	71	23
Ботлихский	7	2	—
Хунзахский	30	2	26
Кахибский	84	3	27
Гунибский	92	12	44
Левашинский	78	23	—
Лакский	90	8	88
Акушинский	53	11	—
Дахадаевский	77	23	—
Хивский	71	70	24
Курахский	61	31	11
Ахтынский	77	60	—
Докузпаринский	92	56	—
Ахвахский	12	—	—
Цумадинский	24	46	—
Цунтинский	10	16	—
Чародинский	43	—	—
Кулинский	77	—	49
Агульский	64	10	—
Рутульский	55	18	—
Итого по горным районам	64	28	16
Всего по ДАССР	87	60	22

Письма в редакцию

Еще о работе Кумторкалинской конторы связи

Недавно в «Дагестанской правде» было опубликовано письмо о безобразной работе Кумторкалинской почтово-телеграфной конторы. Республиканское Управление связи наложило взыскания на виновников этих безобразий, в том числе и на начальника конторы тов. Смоленского. Но несмотря на это, непорядки в Кумторкалинской почтово-телеграфной конторе не прекратились.

Попрежнему скверно работает телефонная станция. Чтобы дозвониться туда, надо потратить не менее 30 минут. Если после этого сделать замечание телефонистке, то она совершенно перестанет отвечать клиенту. Звони хоть целый день— не поможет.

Безобразно работают и почтальоны. Письма они разносят не в сумках, а в руках, и неудивительно, что письма часто пропадают. Начальник конторы связи тов. Смоленский не реагирует на жалобы трудящихся и не принимает никаких мер для улучшения работы своего аппарата.

Кумторкалинский радиоузел, начальником которого является тот же Смоленский, также работает из рук вон плохо. В Кумтор-Кала почти в каждом доме имеется репродуктор, но слушать радио можно лишь изредка, притом слышимость очень плохая. Бывают случаи, когда сеть включают в середине передачи, но большей частью репродукторы молчат. Опять-таки все жалобы трудящихся остаются без внимания.

В Кумторкалинской конторе связи и радиоузле необходимо навести большевистский порядок.

Н. ХАЛИКОВ.

Позаботьтесь об окраине

По склону горы, на окраине города Махач-Кала раскинулся поселок «Безводовка». Он неблагоустроен, лишен воды. Жители его вынуждены за километр носить воду в гору на коромыслах. А между тем, всего лишь в ста метрах от поселка проходит водопроводная магистраль. Следовательно, требуется очень немного: проложить около ста погонных метров труб и установить кран на Новой улице.

Несколько лет горсовет обещает жителям поселка провести эту работу, но дальше обещаний не идет.

Через «Дагестанскую правду» мы еще раз просим горсовет приняться, наконец, за эту работу. Население «Безводовки» готово принять трудовое участие в прокладке магистрали. Но надо это сделать теперь же, до наступления осенних дождей.

С. ДЕГТЯРЕВ.

Невнимательные шефы

В свое время над 7 отделением Н-ского эвакогоспиталя взял шефство коллектив республиканской конторы «Заготживсырье». Но вот уже два с половиной месяца, как я нахожусь на излечении в этом отделении госпиталя, а шефов и в глаза не видал.

7 августа мы сами побывали у шефов. Еще раз попросили их не забывать подшефников. Нам это обещали. Довольные друг другом, мы разошлись... Прошел еще месяц, но шефы так и не появились в нашем отделении.

СИНЧУК.

По следам материалов „Дагестанской правды"

„Антигосударственная практика"

Под таким заголовком в «Дагестанской правде» 27 августа была опубликована корреспонденция о нетерпимо медленных темпах хлебопоставок в Буйнакском районе.

Эта корреспонденция, как сообщает секретарь Буйнакского райкома ВКП(б) тов. Магомедов, была обсуждена на заседании бюро райкома партии. В своем решении бюро признало опубликованные в корреспонденции факты правильными и критику справедливой.

Решением бюро снят с работы и отдан под суд председатель правления колхоза им. Дахадаева, сел. Верхний Дженгутай, Алиев. Секретарю колхозной парторганизации Гитинову об'явлен строгий выговор.

Председатель правления колхоза и секретарь парторганизации колхоза им. Сталина, сел. Сталин-аул, Джанбеков и Абдулгамидов предупреждены, что, если они в самое ближайшее время не обеспечат выполнение планов уборки урожая и поставок хлеба государству, они будут исключены из партии и отданы под суд.

Постановлением бюро райкома отстранен от работы с об'явлением строгого выговора председатель правления колхоза им. Дударова, сел. Эрпели, Исаков.

Райком ВКП(б) наметил ряд конкретных мероприятий по усилению темпов хлебопоставок. В частности, в отстающие колхозы посланы ответственные районные работники.

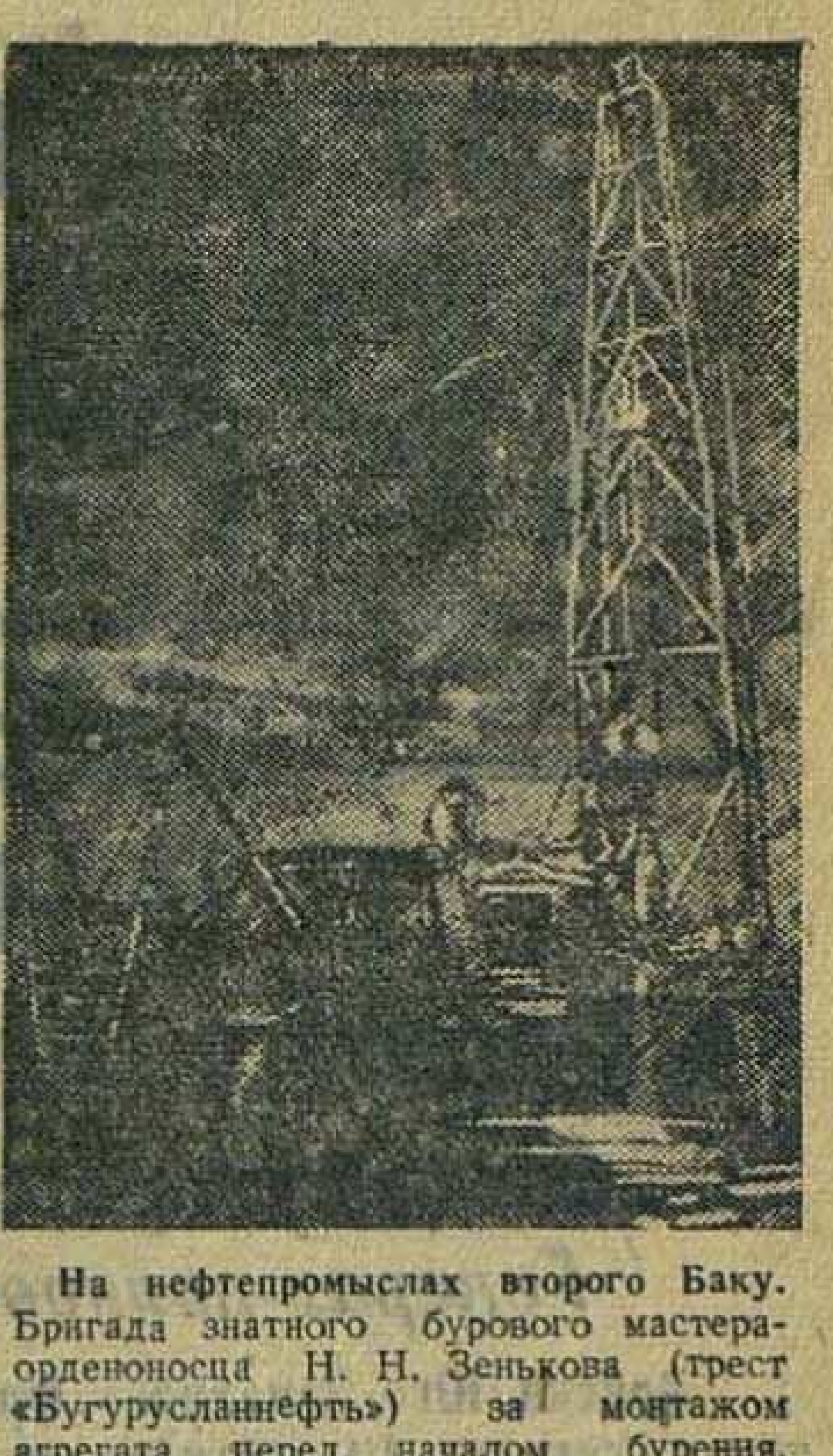

На нефтепромыслах второго Баку. Бригада знатного бурового мастера-орденоносца Н. Н. Зенькова (трест «Бугурусланнефть») за монтажом агрегата перед началом бурения. Бригада ежедневно выполняет норму на 160-170 проц.
Фото Е. Копыта. (ТАСС).

ЗА РУБЕЖОМ

Военные операции союзников в Италии

ЛОНДОН, 10 сентября. (ТАСС). Официально сообщается, что первые отряды 5-й американской армии полностью сломили сопротивление немцев и заняли позиции в районе Неаполя. Несмотря на сопротивление немцев, высадка производилась в соответствии с планом.

Вчера десантные части заняли остров Вентотене (примерно в 40 милях к западу от Неаполя). Итальянский гарнизон острова сложил оружие.

Несмотря на сопротивление немцев, 8-я английская армия продолжала продвигаться на юге Италии по дорогам западного и восточного побережья. Противник прикрывал путь отступления, производя сильные разрушения. В руках союзников находится город Пиццо, расположенный на западном побережье Южной Италии.

На восточном побережье продвигающиеся колонны союзников достигли пункта Монастераче-Марина.

Тяжелые бомбардировщики союзников вчера днем атаковали мосты и дороги в Капуа и Канчелло, коммуникации в Козенцо и другие об'екты. Истребители-бомбардировщики совершили налет на южную часть Сардинии.

ЛОНДОН, 10 сентября. (ТАСС). Агентство Рейтер передает, что некоторое число итальянских самолетов прибыло сегодня с Балкан на авиационные базы на Кипре, в Тобруке и Дерне.

— ⊙ —

Уличные бои в городах Италии

ЛОНДОН, 10 сентября. (ТАСС). Как передает агентство Рейтер из Стокгольма, бернский корреспондент газеты «Свенска дагбладет» сообщает, что во многих итальянских городах между итальянцами и немцами возникли уличные бои, которые носят особенно кровопролитный характер в Вероне, Венеции, Милан и Турин заняты итальянскими войсками. В Тортоне уличные бои закончились победой итальянцев. По слухам, итальянские подкрепления следуют из Флоренции в Болонью.

— ⊙ —

Английская печать о капитуляции Италии

ЛОНДОН, 9 сентября. (ТАСС). Как передает агентство Рейтер, во всех английских утренних газетах можно видеть сообщение о капитуляции Италии, напечатанное под огромным заголовком «Италия капитулирует безоговорочно». Комментируя последнюю фразу обращения Бадольо к итальянскому народу, газеты в подзаголовках указывают: «Бадольо приказывает оказывать сопротивление германским атакам».

— ⊙ —

Иран об'явил войну Германии

ЛОНДОН, 9 сентября. (ТАСС). Агентство Рейтер передает, что Иран об'явил войну Германии.

— ⊙ —

НАПРЯЖЕННАЯ АТМОСФЕРА В БЕРЛИНЕ

ЛОНДОН, 10 сентября. (ТАСС). Корреспондент агентства Рейтер, ссылаясь на берлинского корреспондента газеты «Нюа даглигт аллеханда», сообщает, что в Берлине после капитуляции Италии создалась напряженная атмосфера. На улицах города патрулируют отряды эсэсовцев. В Мюнхене близ так называемого «коричневого дома» (здание, где помещается руководящая организация гитлеровской партии) имели место стычки.

— ⊙ —

Зам. ответственного редактора
В. ПУТЕРБРОТ.

ДАГЕСТАНСКОЕ КОНЦЕРТНОЕ БЮРО
В помещении Даггостеатра
11 сентября
ЭСТРАДНЫЙ КОНЦЕРТ
артистов Тбилисской филармонии.
Начало в 8 час. 30 мин. вечера.
Билеты продаются.

КИНОТЕАТР „ТЕМП" СЕГОДНЯ
демонстрируется
звук. художественный кинофильм
„ЛЕРМОНТОВ"

Дагестанский
сельскохозяйственный институт
ПРОДОЛЖАЕТ НАБОР
СТУДЕНТОВ
до 15 сентября 1943 г.
С заявлениями обращаться по адресу: Махач-Кала, Маркова, 18, Наркомзем, комната 31.
Дирекция сельхозинститута.

Адрес редакции и издательства: Махач-Кала, Пушкинская, 6. Телефоны: зам. ответ. редактора и отдел партийной жизни — 1-05, ответ. секретаря и промышленно-транспортный отдел — 8-04, общий — 3-22, отделов: военно-оборонного — 2-48, сельскохозяйственного — 7-83, писем и рабселькоров — 9-80, выпускающего — 8-44, издательства — 1-87, отдела об'явлений и заказов — 2-11.

С—3580.

Типография издательства «Дагестанская правда».

Заказ № 302.

НАУЧНАЯ БИБЛИОТЕКА

Пролетарии всех стран, соединяйтесь!

ДАГЕСТАНСКАЯ ПРАВДА

№ 183 (6450)
Воскресенье
12
СЕНТЯБРЯ
1943 г.
Цена 20 к.

Орган Дагестанского Обкома, Махачкалинского Горкома ВКП(б) и Верховного Совета ДАССР

Вести о новых успехах Красной Армии вызвали большой производственный и политический под'ем на предприятиях и в колхозах Дагестана!

Рабочие и работницы, колхозники и колхозницы! На приказы великого Сталина ответим еще большим усилением помощи фронту!

МЕСЯЧНИК ПОМОЩИ ШКОЛАМ

1 сентября начался учебный год. За парты сели школьники младших классов (I-IV классов). 1 октября приступают к занятиям учащиеся старших классов неполных средних и средних школ (V-X классов).

Благодаря заботе партийных, советских, комсомольских организаций многие школы республики встретили новый учебный год хорошо подготовленными: отремонтировали и утеплили помещения, заготовили топливо на весь отопительный сезон, с первых же дней учебы организовали горячие завтраки для школьников. Лучше всего подготовились к учебным занятиям школы Касумкентского, Лакского и Хивского районов. Эти районы претендуют на получение переходящего Красного знамени Совнаркома ДАССР и Обкома ВКП(б) за лучшую подготовку к новому учебному году.

Однако подготовка школ к работе в зимних условиях в целом по республике далеко еще не завершена. В неотремонтированных классах и без топлива начали учебный год многие школы Кумторкалинского, Рутульского, Агульского, Цунтинского и ряда других районов. Это вызывает серьезную тревогу за нормальный ход занятий в течение учебного года.

По решению бюро Обкома ВКП(б) с 10 сентября по 10 октября проводится месячник помощи школам.

Бюро Обкома ВКП(б) обязало горкомы и райкомы партии возглавить проведение месячника, добиться широкого участия всей общественности в ремонте школ, организации в каждой школе горячих завтраков для учащихся, обеспечении школ топливом, школьников одеждой и обувью, создании учителям нормальных бытовых условий.

Колхозная общественность многих районов нашей республики приняла активное участие в подготовке школ к новому учебному году. Только в Ботлихском районе 20 школ отремонтированы за счет колхозов. Силами колхозов и колхозников отремонтировано также большинство школ Лакского, Касумкентского, Акушинского и других районов. В селении Ашага-Картас, Касумкентского района, Уолода, Ахвахского района, колхозы выстроили в этом году новые школьные здания. В период месячника колхозную помощь школам надо сделать повсеместной. Ремонт школ и обеспечение их потребным количеством топлива — первое условие для нормальной учебы. Без этого нечего и говорить об успешном осуществлении всеобщего обучения.

Надо также добиться того, чтобы с первых же дней учебного года для школьников были организованы горячие завтраки. Многие школы в этом году создали у себя пришкольные участки, урожай с этих участков должен итти исключительно на горячие завтраки.

Кроме того, многие колхозы в порядке помощи школам выделили на организацию горячих завтраков продукты. Особенно проявили себя в этом отношении колхозы Лакского, Кулинского, Хивского, Касумкентского, Левашинского, Казбековского районов. Они засеяли для школ 33 га зерновых культур и выделили на организацию горячих завтраков 156 тонн зерна, 2.770 килограммов мяса, 1.140 килограммов сыра, 1.600 килограммов масла, 700 килограммов картофеля, 160 килограммов гороха, 600 килограммов овощей. Колхозы этих же районов выдали школьникам 5.800 пар обуви.

Однако еще во многих селениях и районах колхозная помощь школам продуктами, одеждой, обувью не организована. Ответственность за это ложится, прежде всего, на местные советские и партийные организации, которые не поддерживают и не распространяют инициативу передовых колхозов и колхозников по оказанию материальной помощи школьникам.

Месячник помощи школам предусматривает также создание нормальных бытовых условий учителям. Надо положить конец наблюдающемуся еще в ряде районов возмутительному отношению к нуждам учителя.

Учитель обучает и воспитывает наших детей, и он должен быть окружен заботой. Это значит, что учителю должны быть созданы надлежащие условия для работы. Во время месячника необходимо добиться того, чтобы обеспечить учителей топливом на зиму, отремонтировать им квартиры. Нужно создать такие условия для учителя, при которых он мог бы отдать народу в полной мере свои силы и знания.

Местные партийные, советские организации должны возглавить проведение месячника помощи школам. Необходимо в этот период тщательно выявить, что недоделано в каждой школе и быстро ликвидировать обнаруженные недостатки. На помощь школам надо мобилизовать всю общественность и, в первую очередь, колхозную.

Руководители партийных и советских организаций обязаны повседневно интересоваться жизнью школы, всячески содействовать ее нормальной работе.

Большую ответственность за состояние школьного дела несут райисполкомы и сельисполкомы. По тому, в каком состоянии находятся школы, как живут учителя, можно будет судить, борется ли на деле тот или иной исполком за претворение в жизнь указаний партии и правительства о полном и безусловном осуществлении всеобщего обучения.

Немаловажная роль в проводимом месячнике принадлежит комсомольским организациям. Они должны мобилизовать всех комсомольцев и молодежь на оказание школам конкретной помощи. Следует организовать комсомольско-молодежные бригады по ремонту школьных помещений, инвентаря, заготовке топлива и т.д.

Большие задачи стоят перед школой и учительством в настоящем учебном году. Школа, учительство выполнят все эти задачи, если будут чувствовать повседневную помощь и должное внимание со стороны партийных, советских, комсомольских организаций.

Не должно быть ни одной школы, неподготовленной к работе в зимних условиях. Добьемся, чтобы новый учебный год прошел на уровне тех высоких требований, которые пред'являет советской школе наша Родина в дни Великой Отечественной войны.

СОБЕРЕМ ЭШЕЛОН ПОДАРКОВ ОСВОБОДИТЕЛЯМ УКРАИНЫ

Подхватывайте патриотический почин колхозников Хивского района!

В ЧЕСТЬ ДОБЛЕСТНЫХ ВОИНОВ

Колхозники Хивского района начали сбор подарков фронтовикам

С большим под'емом проходят митинги в колхозах Хивского района, посвященные новым боевым успехам Красной Армии. Освобождение родной Красной Армией Донбасса встречено горцами всеобщим ликованием.

Особенно большой производственный и политический под'ем вызвала весть о новой победе Красной Армии в колхозах им. Кирова, им. Буденного, им. Тельмана, им. Ворошилова. Колхозники этих сельхозартелей отвечают на героические победы Красной Армии конкретными делами. Став на сталинскую вахту, они успешно выполняют взятые обязательства.

В ознаменование новых побед Красной Армии по инициативе передовых колхозников в этих артелях начался и проходит с большим успехом сбор подарков доблестным воинам. Сразу же после митинга от колхозников артелей им. Кирова, им. Ворошилова, им. Буденного, им. Тельмана стали поступать в фонд подарков славным защитникам Родины овцы, масло, сыр, овощи, зерно, куры, яйца и др. продукты. За один только день в этих колхозах собрано: масла—28 килограммов, сыра—43 килограмма, картофеля—450 килограммов, зерна—2.116 килограммов, мяса—500 килограммов, кур—30, яиц—300 штук. Сбор подарков продолжается.

Патриотическая инициатива передовых колхозников быстро облетела колхозы района и повсеместно встретила широкую поддержку. Сбор подарков фронтовикам, освобождающим нашу землю от немецко-фашистских захватчиков, вылился в яркую демонстрацию преданности горцев Родине, партии, великому вождю, гениальному полководцу товарищу Сталину.

КОЛХОЗНИКИ ХИВСКОГО РАЙОНА ПРЕДЛАГАЮТ НАЧАТЬ СБОР ПОДАРКОВ ГЕРОИЧЕСКИМ ВОИНАМ КРАСНОЙ АРМИИ ВО ВСЕХ РАЙОНАХ, В КАЖДОМ КОЛХОЗЕ ДАГЕСТАНА.

В честь новых побед Красной Армии соберем эшелон подарков и отправим их в знак благодарности от трудящихся Дагестана освободителям Украины.

Колхозники Хивского района выражают уверенность, что их патриотический почин будет поддержан всеми трудящимися Дагестана.

К. АЗИЗОВ.
Секретарь Хивского райкома ВКП(б).

ЗА ДОСРОЧНОЕ ВЫПОЛНЕНИЕ ПРОГРАММЫ

Радостная весть об освобождении доблестной Красной Армией крупнейшего угольного и промышленного района страны—Донбасса пронеслась по цехам швейной фабрики им. Третьей Сталинской Пятилетки. Гул моторов потонул в радостных приветствиях работниц в честь очередной победы над фашистами.

По окончании работы состоялся митинг.

Стахановка т. Постникова заявила:

—Мой муж, награжденный Правительством за боевые заслуги,—в письмах с фронта часто напоминает мне: «Работай по-стахановски и тем помогай ковать победу над немецким зверьем. До сих пор я давала 160 проц. нормы. В честь освобождения Донбасса с сегодняшнего дня я буду давать не менее 180 процентов нормы.

Работница т. Громадина, выполняющая норму на 150 процентов, обязалась давать ежедневно 180 процентов задания. Стахановка, жена орденоносца т. Мамонтова, обязалась выполнять норму на 170 процентов.

Коллектив фабрики принял обязательство досрочно—к 28 сентября—закончить месячную программу в валовой продукции и в неизменных ценах; программу 3 квартала выполнить к 25 сентября.

НЕФТЯНИКИ—ФРОНТОВИКАМ

На нефтепромысле Избербаш состоялся многолюдный митинг рабочих, служащих и инженерно-технических работников, посвященный освобождению Донецкого бассейна от гитлеровских захватчиков.

Стахановец тов. Булгаков в своем выступлении сказал:

— Героическая Красная Армия один за другим освобождает советские города. В труде мы должны быть достойными славных защитников Родины. Мы, нефтяники, даем продукцию, которая особенно нужна наступающей Красной Армии. Дадим больше нефти фронту! Я даю обязательство еще выше поднять свои стахановские выработки.

Коллектив нефтепромысла Избербаш единодушно взял обязательства: план третьего квартала по добыче нефти выполнить к 27 сентября, пустить в эксплоатацию бездействующую скважину № 46, закончить ремонт передвижного компрессора на два дня раньше срока, собрать и отгрузить до конца текущего месяца 20 тонн металлолома, мобилизовать внутренние ресурсы до конца сентября не менее, чем на 10 тыс. рублей.

— ⊙ —

Ответим делом!

С напряженным вниманием слушали работницы фабрики Долорес Ибаррури секретаря парторганизации т. Мосолкова, читавшего приказ Верховного Главнокомандующего Маршала Советского Союза товарища Сталина об освобождении Донбасса.

Воодушевленная героическими подвигами Красной Армии, бригада, где бригадиром Валя Шевченко, здесь же на митинге вызвала на социалистическое соревнование бригаду Оли Щегловой. Обязательство бригады: сентябрьский план выполнить на 130 процентов и квартальный — на 120.

Бригадиры, жены фронтовиков Тоня Фролова и Мария Сушкова в честь освобождения Донбасса подписали социалистический договор: сентябрьский план выполнить на 170 процентов.

Начальник цеха Тату Мутукаева заявила:

— Штопальный цех перевыполнит свою программу. Мы дадим 110 проц. плана и обеспечим высокое качество выпускаемой продукции!

Л. НИКОЛАЕВА.

Доска почета

ПЕРЕДОВИКОВ УБОРКИ УРОЖАЯ, ВЫПОЛНЕНИЯ ПЛАНА ПОСТАВОК ХЛЕБА И ДРУГИХ СЕЛЬХОЗПРОДУКТОВ ГОСУДАРСТВУ, ПОДГОТОВКИ И ПРОВЕДЕНИЯ ОСЕННЕГО СЕВА

ПО ЛАКСКОМУ РАЙОНУ

Колхоз им. Сталина — председатель колхоза Гасанов Магомед.

Колхоз им. Орджоникидзе — председатель колхоза Рагимов Али-Омар, секретарь парторганизации Султанов Абит.

Колхоз им. Коминтерна — председатель колхоза Абдуллаев Абдулла, секретарь парторганизации Герейханов Магомед.

ПО ХИВСКОМУ РАЙОНУ

Колхоз им. Молотова — председатель колхоза Самурханов Темирхан, секретарь парторганизации Велиев Гайдар.

Колхоз им. Кирова — председатель колхоза Гусейнов, секретарь парторганизации Щалбузова.

РУЗАЕВКА, МОРДОВСКОЙ АССР

Командиру 1-го Отдельного ордена Красного Знамени учебного полка бронепоездов имени Алябьева

Поздравляю офицерский, сержантский, рядовой и вольнонаемный состав 1-го Отдельного ордена Красного Знамени учебного полка бронепоездов имени Алябьева с 25-й годовщиной, высокими правительственными наградами и желаю успехов в деле подготовки кадров бронепоездных частей Красной Армии.

Народный Комиссар Обороны
Маршал Советского Союза
И. СТАЛИН.

25-летие первого Отдельного учебного полка бронепоездов Красной Армии

В ознаменование 25 годовщины 1-го Отдельного учебного полка бронепоездов Красной Армии — Президиум Верховного Совета СССР за выдающиеся успехи в подготовке бронепоездных кадров и боевые заслуги перед Родиной наградил полк орденом Красного Знамени. Полку присвоено имя Алябьева. 14 человек офицерского и сержантского состава полка награждены орденами и медалями. (ТАСС).

ОТ СОВЕТСКОГО ИНФОРМБЮРО

ОПЕРАТИВНАЯ СВОДКА ЗА 11 СЕНТЯБРЯ

В течение 11 сентября на ПАВЛОГРАДСКОМ направлении наши войска, продолжая развивать наступление, продвинулись вперед от 10 до 12 километров и заняли свыше 70 населенных пунктов, в том числе крупные населенные пункты МИХАЙЛОВКА, КИСЕЛИ, ГУСАРОВКА, АСЕЕВКА, ШЕВЕЛЕВКА, ВОЛВЕНКОВО, ЛОЗОВЕНЬКА.

Западнее и юго-западнее города СТАЛИНО (Донбасс) наши войска, преодолевая сопротивление противника, продвинулись вперед от 10 до 15 километров, заняли свыше 40 населенных пунктов, в том числе УСПЕНОВКА, ЕЛИЗАВЕТОВКА, ЕКАТЕРИНОВКА, КОНСТАНТИНОВКА, НОВО-МИХАЙЛОВКА, ВАЛЕРЯНОВКА, ИВАНОВКА, ОКТЯБРЬСКОЕ, КРАСНОВКА, ЧЕРДАКЛЫ и железнодорожные станции ВЕЛИКО-АНАДОЛЬ, КАЛЬЧИК.

На НЕЖИНСКОМ направлении наши войска на отдельных участках продвинулись вперед от 6 до 10 километров и заняли свыше 20 населенных пунктов, в том числе крупные населенные пункты СТРЕЛЬНИКИ, ВЕЛИКАЯ ЗАГОРОВКА, КАРАБУТОВО, ЮРЬЕВКА, ПИКАРИ и железнодорожную станцию ПЛИСКИ.

Севернее БРЯНСКА наши войска, преодолевая сопротивление противника, продвинулись вперед от 5 до 10 километров и заняли свыше 60 населенных пунктов, в том числе СТАРОЕ и НОВОЕ ХОТМИРОВО, МАТРЕНОВКА, ИВАНОВИЧИ, БЫТОШ, БОЛЬШАЯ и МАЛАЯ ЖУКОВКА, РОМАНОВКА, КОРОБИНО.

Южнее БРЯНСКА наши войска заняли несколько населенных пунктов и среди них: ФРОЛОВКА, ГАВРИЛКОВО, ПРОЛЫСОВО, СЫТЕНКИ.

Юго-западнее ХАРЬКОВА наши войска продвинулись вперед от 5 до 8 километров и заняли несколько населенных пунктов.

На СМОЛЕНСКОМ направлении наши войска продолжали вести бои по улучшению занимаемых позиций.

В течение 10 сентября наши войска на всех фронтах подбили и уничтожили 46 немецких танков. В воздушных боях и огнем зенитной артиллерии сбито 49 самолетов противника.

* * *

На Павлоградском направлении наши войска продолжали успешное наступление и заняли свыше 70 населенных пунктов. Противник оказывает сопротивление, цепляясь за высоты и укрепленные населенные пункты. Наши подвижные отряды, проникая на фланги немцев, наносят им стремительные удары. Под угрозой окружения гитлеровцы в беспорядке отступают. На одном участке наши бойцы уничтожили свыше 600 солдат и офицеров противника, 12 орудий и 42 автомашины с различными грузами. Захвачены 200 тонн горючего, крупный продовольственный склад и другие трофеи. На другом участке части Н-ского соединения уничтожили 11 немецких танков, захвачены полностью исправный тяжелый немецкий танк, 10 орудий и другие трофеи. Взяты пленные.

* * *

Войска Южного фронта продвинулись вперед до 15 километров и заняли свыше 40 населенных пунктов. Наши кавалеристы и моторизованная пехота перехватывают пути отхода противника, уничтожают его живую силу и технику. На одной из станций захвачено до 1.000 железнодорожных вагонов, часть из которых с военными грузами. Батальон немецкой пехоты, оборонявший станцию, в большей части уничтожен, а его остатки взяты в плен. Бойцы Н-ской кавалерийской части перехватили в степи немецкую автоколонну. Захвачено 35 автомашин с боеприпасами.

* * *

На Нежинском направлении наши войска продолжали наступление. Бойцы Н-ского соединения, преодолевая возросшее сопротивление немцев, продвигались вперед, заняли несколько населенных пунктов и железнодорожную станцию Плиски. В бою за станцию Плиски уничтожено до батальона немецкой пехоты. Части другого нашего соединения отбили контратаку противника и уничтожили свыше 300 немецких солдат и офицеров, 6 танков и 2 самоходных орудия типа «Фердинанд». Захвачены у немцев 9 орудий и склад боеприпасов.

* * *

Севернее Брянска наши войска развивали наступление и заняли свыше 60 населенных пунктов, в том числе рабочий поселок Бытош. Немцы подтянули подкрепления с других участков и упорно защищали этот поселок. Наши части обошли Бытош с двух сторон и стремительным ударом опрокинули противника. На поле боя осталось до 700 трупов немцев. Захвачено 5 орудий, 41 пулемет и другие трофеи.

* * *

Юго-западнее Харькова наши войска вели наступательные бои. Противник подтянул свежие части и контратаками пытался задержать продвижение наших войск. На одном участке в течение дня гитлеровцы предприняли 14 следовавших одна за другой контратак. Бойцы Н-ского соединения отбили все контратаки немцев. Противник потерял только убитыми 800 солдат и офицеров. На другом участке наши пехотинцы и танкисты выбили противника из нескольких населенных пунктов, в боях за которые уничтожено свыше 400 гитлеровцев.

* * *

На Смоленском направлении наши войска вели бои за улучшение своих позиций. Юго-западнее Ельни подразделения Н-ской части овладели сильно укрепленным опорным пунктом немцев. Не дав противнику опомниться, наши бойцы переправились через водный рубеж и заняли 3 населенных пункта. В этом бою уничтожено более 2 рот гитлеровцев. Захвачена артиллерийская батарея, 54 пулемета и другие трофеи.

* * *

Авиацией Краснознаменного Балтийского флота потоплен транспорт противника водоизмещением в 5.000 тонн.

* * *

Литовский партизанский отряд взорвал 4 моста на шоссейной дороге, по которой немцы перебрасывали войска и боеприпасы. Кроме того, партизаны взорвали 5 автомашин противника и разрушили несколько километров телеграфно-телефонной линии связи. Партизаны другого литовского отряда пустили под откос 2 немецких воинских эшелона. В результате крушения, разбиты 60 вагонов и платформ. Движение поездов на этом участке железной дороги было прекращено на несколько суток.

* * *

Пленный фельдфебель 11 роты 21 полка 17 немецкой пехотной дивизии Гергардт Рейнер рассказал: «Наш полк стоял в Таганроге. Мы непрерывно совершенствовали старые укрепления и строили новые. Солдат заставляли работать по 12-14 часов в сутки. Когда стало известно о том, что русские войска заняли Орел и Белгород и приближаются к Харькову, все приуныли. Вскоре наступила и наша очередь. Русские нанесли нам удар там, где мы его меньше всего ожидали. Они зашли с тыла. Воспользовавшись замешательством в наших рядах, русские быстро сомкнули кольцо, и мы оказались в ловушке. Сопротивляться было бессмысленно, и мы сдались в плен».

В заключение военнопленный заявил: «За время войны я получил отпуск по болезни. Отпуск проводил в небольшом городке Швейгерн. В прошлом году еще многие мои земляки мечтали о приобретении плодородных украинских земель. Некоторые собирались ехать «осваивать Руссланд». Теперь на них смотрят, как на сумасшедших. Сейчас только и говорят о новом потоке траурных извещений. За июль в наш небольшой городок поступило с Восточного фронта свыше 350 извещений о гибели солдат и офицеров».

УКАЗ ПРЕЗИДИУМА ВЕРХОВНОГО СОВЕТА СССР

О награждении 130 Таганрогской стрелковой дивизии орденом Красного Знамени

За образцовое выполнение боевых заданий Командования на фронте борьбы с немецкими захватчиками и проявленные при этом доблесть и мужество наградить 130 Таганрогскую стрелковую дивизию орденом **Красного Знамени.**

Председатель Президиума Верховного Совета СССР М. КАЛИНИН.
Секретарь Президиума Верховного Совета СССР А. ГОРКИН.
Москва, Кремль. 10 сентября 1943 г.

НАГРАЖДЕНИЕ РАБОТНИКОВ СИСТЕМЫ ГЛАВНЕФТЕСБЫТА

За выполнение заданий Правительства по снабжению нефтепродуктами Красной Армии, промышленности и сельского хозяйства Указом Президиума Верховного Совета СССР от 6 сентября награждена большая группа работников.

В числе их по Дагестанской АССР награждены:

ОРДЕНОМ ТРУДОВОГО КРАСНОГО ЗНАМЕНИ

1. **Кушев** Николай Михайлович — начальник Дагестанского Управления Главнефтеснаба.
2. **Маслин** Михаил Григорьевич — токарь махачкалинской нефтебазы.

ОРДЕНОМ «ЗНАК ПОЧЕТА»

1. **Попов** Семен Игнатьевич — машинист махачкалинской нефтебазы.

МЕДАЛЬЮ «ЗА ТРУДОВОЕ ОТЛИЧИЕ»

1. **Красникова** Ксения Павловна—бригадир сливщиков нефтепродуктов нефтебазы Дагестанского Управления Главнефтеснаба.
2. **Лукинов** Василий Андреевич — приемщик нефтепродуктов махачкалинской нефтебазы.
3. **Малышев** Михаил Федорович — диспетчер нефтебазы.

Поздравительная телеграмма М. И. Калинина королю Югославии Петру II по случаю дня его рождения

6 сентября по случаю дня рождения короля Югославии Петра II Председатель Президиума Верховного Совета СССР М. И. Калинин послал ему следующую поздравительную телеграмму:

«По случаю дня Вашего рождения прошу принять мои поздравления и наилучшие пожелания Вам лично и героически борющемуся югославскому народу».

Ответная телеграмма короля Югославии Петра II на поздравительную телеграмму М. И. Калинина

В ответ на поздравительную телеграмму Председателя Президиума Верховного Совета СССР М. И. Калинина Король Югославии Петр II прислал следующую телеграмму:

«Горячо благодарим за Ваше приветствие и передаем свое самое сердечное пожелание Вам лично и скорой победы Вашим героическим бойцам».

Прибытие в СССР голландского посла г-на барона К. Ван Брюгель Дугласа

11 сентября в Москву прибыл Чрезвычайный и Полномочный Посол Голландии в СССР г-н барон К. Ван Брюгель Дуглас.

На Московском аэродроме г-н барон К. Ван Брюгель Дуглас был встречен заведующим протокольным отделом НКИД тов. Ф. Ф. Молочковым.

Налеты нашей авиации на железнодорожные узлы Гомель, Нежин, Красноград, Верхнетокмак

В ночь на 11 сентября наша авиация бомбардировала скопления немецких воинских эшелонов и военные склады противника на железнодорожных узлах Гомель, Нежин, Красноград, Верхнетокмак. В результате бомбардировки разбито несколько железнодорожных эшелонов. Возникли многочисленные пожары, сопровождавшиеся сильными взрывами.

Один наш самолет не вернулся на свою базу.

С фронта
пишут...

ХРАБРЫЙ ВОИН

Наша часть гордится тем, что в ее рядах сражается отважный сын Дагестана — Расул Раджабович Гаджиев. Расул — храбрый воин. На поле боя его всегда можно видеть впереди. Где трудно, где опасно — там можно встретить Расула, пламенного агитатора, коммуниста.

До войны тов. Гаджиев работал директором школы в сел. Губден, Карабудахкентского района. Пошел в армию добровольцем. Участвовал в сталинградской битве. В нынешних наступательных боях Красной Армии Расул Гаджиев также показывает примеры отваги и героизма.

Тов. Гаджиев получил уже две правительственные награды — медаль «За отвагу», медаль «За оборону Сталинграда» и представлен командованием части к ордену «Красной Звезды».

БРИСКИН.

Полевая почта 45261.

— ⊙ —

ВО ИМЯ РОДИНЫ

Перед подразделением была поставлена задача — выбить немцев из укрепленной высоты и занять ее. На рассвете наши бойцы пошли в атаку. Немцы открыли ответный огонь. Разгорелся жестокий бой. В самый разгар боя командир взвода выбыл из строя. Тогда боец-дагестанец Османов, который шел впереди, крикнул:

— Товарищи! Отомстим за кровь нашего командира! Вперед, за Родину!

И он повел бойцов на штурм немецкой позиции. Враг не выдержал и, оставляя раненых, стал спешно отступать. Высота была занята нашим подразделением. После этого боя тов. Османов был награжден медалью «За отвагу» и принят кандидатом в члены ВКП(б).

Вскоре подразделение вновь пошло в бой. Наши бойцы уже приближались к немецким траншеям. В это время две вражеские пули одна за другой ранили тов. Османова. Несмотря на это, отважный воин одним из первых ворвался в немецкие траншеи и ручной гранатой уничтожил трех фрицев. За этот подвиг тов. Османов представлен ко второй награде.

Лейтенант Б. АРСЛАНБЕКОВ.

— ⊙ —

Отважная связистка

В моей части служит девушка — горянка из Ботлиха Микаилова Полина Абакаровна. Полина — отважная связистка. Во время боя тов. Микаилова обеспечивает бесперебойную связь командования с частями, помогая тем самым успешному продвижению наших войск вперед.

Тов. Микаилова не раз под ураганным огнем противника выходила исправлять связь, и ее телеграф всегда без задержки передает боевые распоряжения командования частям.

За отличную работу, дисциплинированность, за обеспечение бесперебойной телеграфной связи Полина много раз получала благодарности. Сейчас командование дало тов. Микаиловой краткосрочный отпуск и представило к правительственной награде.

Выражаем благодарность родителям Полины за воспитание отважной связистки.

С. И. ВАСИЛЬЕВ.
Командир части.

Полевая почта 55306.

— ⊙ —

Буду всегда выполнять долг перед Родиной

Дорогие друзья, махачкалинские коммунисты!

Сразу же после вероломного нападения фашистской Германии на нашу страну, я пошел добровольцем в Красную Армию. С тех пор нахожусь на фронте и беспощадно громлю немецких оккупантов.

Я много раз участвовал в боях и всегда с честью выполнял долг коммуниста. Правительство наградило меня орденом Красной Звезды и медалью «За боевые заслуги».

Заверяю коммунистов махачкалинской парторганизации, членом которой я состоял, что я и впредь с честью буду выполнять свой долг перед Родиной.

А вас, товарищи, прошу я, добивайтесь дальнейшего повышения производительности труда и выпуска продукции на предприятиях города, быстрейшего проведения осенней вспашки и сева в колхозах.

Яков ТУЛЯКОВ.

Полевая почта 48777.

Овощи гниют, а поставки срываются

ДЕРБЕНТ, 11 сентября. (Наш корр.). Стрелки часов показывают 8, а трудовой день на огородах колхоза «Сталинчиляр» еще не начинался. Наконец, приступили к работе. В полдень сделали полуторачасовой перерыв на обед, а в 5 часов на огородах, кроме сторожей, никого уже не было. Поэтому неудивительно, что при ежедневном графике сбора овощей 10 тонн колхоз собрал за последнюю пятидневку всего лишь 12 тонн. План поставок овощей государству выполнен всего на 31 процент.

Неубираемые во-время кабачки и помидоры портятся. Особенно велики потери помидоров: они перезревают, лопаются, стекают, образуя кучи гнили. Так пропадают десятки тонн овощей.

Чтобы скрыть свою отвратительную работу, председатель колхоза Байрамов и секретарь парторганизации Балачев стали на путь обмана: отдельные участки огорода, густо заросшие бурьянами, они об'явили убранными. Между тем при проверке плантаций бригады №3 (бригадир Рамазанов), участок в 5 гектаров фактически не убирался. Много тонн помидоров здесь уже сгнило. Но и теперь можно еще собрать не один центнер хороших помидоров.

Печальная практика прошлого года, когда из-за несвоевременной уборки погибли сотни тонн помидоров, ничему не научила руководителей района. Уполномоченным района в колхозе «Сталинчиляр» является второй секретарь райкома ВКП(б) тов. Вагабов. Два с половиной месяца он находится в колхозе. Трудно сказать, что делает тов. Вагабов в колхозе. Во всяком случае он ничего не добился в улучшении организации труда, в ликвидации вредной очередности сельскохозяйственных работ. А это, естественно, уже привело к снижению урожая, к большим потерям овощей.

Плохо организован труд и в колхозе «Большевик». Рабочий день на уборке овощей длится не более 7 часов. В колхозе около 100 гектаров овощных культур. Урожай хороший. За исключением поздней капусты, все овощи уже созрели. Колхоз имеет все возможности для перевыполнения плана госпоставок. Однако график поставок овощей срывается.

Напрасно колхозный агроном тов. Фролов и бригадир тов. Пирмагомедов требуют у правления колхоза обеспечить выход на уборку овощей необходимого количества людей. Вместо 100 человек на огородах работают не более 40-45. И это несмотря на то, что колхоз сейчас не ощущает особенно острого положения с рабочей силой. Руководитель колхоза Набиев отсиживается в ауле и очень мало интересуется положением дел на огородах.

Всю вину за невыполнение графика уборки (вместо 6 тонн помидоров ежедневно собирают 2,5 тонны) руководство колхоза пытается переложить на Дербентский консервный комбинат, который, якобы, не обеспечивает колхоз тарой. Это неверно. В начале сезона колхоз получил от комбината 700 ящиков. Эта тара вполне обеспечивала своевременный сбор и отгрузку помидоров. Но в колхозе нет учета тары. В результате десятки ящиков «неизвестно куда делись». По всем огородам можно видеть валяющиеся без всякого присмотра разбитые ящики. Их не собирают и не ремонтируют.

Все это приводит к тому, что помидоры ссыпают в кучу.

План поставок государству овощей район и город выполнили всего на 25 процентов. Последняя пятидневка дала прирост всего на 2,1 процента. Выполнение планов срывается, но это, как ни странно, не вызывает особой тревоги у районных и городских руководителей.

По решению республиканских организаций исполком Дербентского городского Совета депутатов трудящихся и горком ВКП(б) должны были еще к 5 сентября мобилизовать и отправить в помощь отстающим колхозам на уборку овощей 240 человек городского населения. Проходят дни, но ожидаемой помощи колхозы не получают. Только в колхозах «Красный флаг» и «Большевик» работают на уборке овощей 50 человек, присланных из города.

В некоторых колхозах (им. 1 мая, «Большевик»), которые еще далеки до выполнения планов поставок, приступили к засолке помидоров для продажи. Делается под предлогом того, что комбинат не принимает битых помидоров.

Подлинной борьбы за быструю и без потерь уборку овощей и выполнение планов овощепоставок государству в Дербентском районе еще не чувствуется.

А. ЛИТВАК.

по
Дагестану

▲ 18 сельсоветов телефонизировано в этом году по республике. Для выполнения этой работы были использованы исключительно местные ресурсы. В ближайшее время намечено телефонизировать еще 6 сельсоветов.

▲ В Москву и Ленинград будут на-днях отправлены «Дагвинпромтрестом» первые вагоны столового винограда.

▲ Тонну шоколада и монпансье получили торгующие организации для детей республики. В первую очередь сладости будут распределяться среди детских учреждений.

▲ 40 тысяч рублей на ремонт квартир семей военнослужащих, имеющих собственные домовладения, выделил коммунбанк. 30.000 рублей уже выдано.

▲ К отпуску соли трудящимся, имеющим индивидуальные огороды, приступил магазин № 35 по ул. С. Стальского гор. Махач-Кала. Соль выдается по спискам организаций.

▲ Подсобный цех по выпуску радиорепродукторов организуется при Махачкалинском швейном комбинате. К концу года предполагается выпустить 150 радиорепродукторов. Все они будут изготовлены из различных отходов. Инициатива организации нового цеха принадлежит рационализатору, главному механику комбината т. Свиридову.

Межрайонная сельхозвыставка в Кумухе

В районном центре Лакского района — селении Кумух—15 сентября открывается межрайонная сельскохозяйственная выставка. В выставке примут участие колхозы Лакского и Кулинского районов.

Лакские колхозы отобрали на сельхозвыставку 53 коровы, 7 быков-производителей, 4 пары рабочих волов, 25 телят, более 40 овец и много образцов продукции животноводства.

На выставке будут также показаны лучшие лошади. Организуются выводки лошадей и скачки.

Лучший животновод колхоза им. Карла Маркса Коллаев Алибута выступит на выставке с рассказом, как он от 2.000 овец получил 23.827 литров молока, выполнив план удоя на 151 проц. и изготовил 100 кг. хорошего масла из овечьего молока.

КАБАЧЕВСКИЙ.
Старший зоотехник Лакского райземотдела.

Новые книги

Книгу «Сталин о Великой Отечественной войне» тиражом в 10.000 экземпляров на национальных языках народов Дагестана выпускает Даггиз. Книга на даргинском языке уже вышла в свет.

Из печати вышла также книга Е. Ярославского «Чего требует партия от коммуниста в дни Отечественной войны».

Кроме того, Даггиз выпускает ряд учебников на национальных языках для IV-V классов. Из художественной литературы на лакском языке выходит книга Магомеда Хуршилова «Андаляльцы».

— ⊙ —

Собирают цветной металл

Молодежь Казбековского района, по примеру гунибских комсомольцев, успешно проводит сбор цветного металла. В день взятия нашими войсками города Таганрога комсомольцы колхоза «Пятилетка в четыре года» сдали для нужд оборонной промышленности много медной домашней утвари общим весом в 70 килограммов.

ГОТОВИМ РЕЗЕРВЫ ДЛЯ КРАСНОЙ АРМИИ

Сотни трудящихся Хивского района овладели и овладевают военными специальностями в подразделениях всевобуча, в учебных формированиях Осоавиахима. Многие хивцы уже давно сражаются на фронтах Отечественной войны, некоторые удостоились высоких наград.

Магомедов Абдулвагаб из сел. Ашага-Цинит, воздушный стрелок-радист. За храбрость и мужество Абдулвагаб награжден орденами Красного Знамени и Красной Звезды.

Магарамов Селмахан из сел. Межгюль награжден медалью «За боевую отвагу». Старший сержант Шабанов Мевлюг из сел. Хурсатиль награжден медалью «За боевые заслуги».

Около 200 бойцов всевобуча ушли добровольно в ряды Красной Армии. Многие из них пополнили ряды героев Отечественной войны. Лучшие из них не раз получали благодарность командования. Среди них: Тагиров Бала и Ханкишиев Ханбутай из колхоза им. Калинина, сел. Куг, Ашуров Керим из колхоза им. 26 Бакинских комиссаров, сел. Чувек; Пиров Казмагомед из колхоза «Красный Профинтерн», сел. Заза; Махмудов Гаджимагомед из колхоза им. С. Стальского, сел. Камар-Кент.

Сейчас в трех пунктах района успешно проходит военное обучение 5-й очереди. В районе организованы и хорошо работают санитарно-оборонные кружки, физкультурные коллективы.

МУТАЛИМОВ.
Зав. военным отделом Хивского райкома ВКП(б).

Колхозная забота о детях фронтовиков

Колхозники артели им. Кирова, Кумторкалинского района, в ознаменование победоносного наступления Красной Армии, организовали сбор продуктов в фонд помощи семьям фронтовиков.

На митинге колхозники единодушно постановили выделить из колхозных фондов для детей фронтовиков 1 тонну кукурузы, 300 килограммов пшеницы. Кроме того, колхозники отчислили в фонд помощи семьям фронтовиков большое количество трудодней. Председатель колхоза отдал 50 трудодней, бригадир Байрамов — 30 трудодней, жена фронтовика Байрамова — 10 трудодней, колхозник Ибрагимов — 15 трудодней и т. д.

Колхоз взял на воспитание 5 детей фронтовиков.

Колхозники артели им. Кирова обратились ко всем колхозам района с призывом усилить помощь семьям фронтовиков.

М. МОЛЛАЕВ.

* * *

УСУХЧАЙ. (Наш корр.). В первичных комсомольских организациях Докузпаринского района широко развернулся сбор теплых вещей и одежды для детей фронтовиков.

В комсомольских организациях колхозов им. Карла Маркса, им. Ф. Энгельса на общих собраниях были приняты единодушные решения собрать теплые вещи для фронтовиков. Сюда же, к концу собрания, были принесены теплые вещи, — шапки, носки, перчатки, брюки, рубахи. Сбор одежды и теплых вещей проходит и в других комсомольских организациях района.

АГАМЕТОВ.

Письмо в редакцию

Когда же в Буйнакске приступят к ремонту лечебных учреждений?

До начала зимы остается немного времени. Однако в Буйнакске не торопятся с подготовкой лечебных учреждений к работе в зимних условиях. Не начат до сих пор ремонт больницы, поликлиники, детяслей и т. д. В лечебные учреждения города не завезено еще ни одного кубометра дров. Все усилия горздравотдела исправить положение ни к чему не приводят.

О том, какое отношение существует к лечебным учреждениям в Буйнакске, можно судить еще и по такому факту: горздравотдел не имеет транспорта для оказания скорой медицинской помощи населению. Даже такие больные, которые должны быть быстро изолированы и помещены в больницу, по несколько суток остаются дома.

Об этих фактах знает горисполком, но никаких мер не принимает.

И. МАМАЕВ.

ЗА РУБЕЖОМ

СОБЫТИЯ В ИТАЛИИ

Разрыв отношений между Италией и Германией

ЛОНДОН, 10 сентября. (ТАСС). Как передает агентство Рейтер, маршал Бадольо порвал всякие отношения с Германией.

— ⊙ —

Немцы захватили Рим

ЛОНДОН, 10 сентября. (ТАСС). Агентство Рейтер передает, что, по сообщению итальянской ставки, немцы пытаются захватить Рим, чтобы создать здесь марионеточный режим.

Рим подвергся бомбардировке авиацией, национальная принадлежность которой не была установлена.

ЖЕНЕВА, 10 сентября. (ТАСС). Германское радио сообщило, что германские войска начали сегодня наступление на Рим и что итальянское командование Рима капитулировало.

Кроме того, по сообщению германского радио, немцы захватили Геную, Специю, Болонью, Верону, Кремону и Триест.

— ⊙ —

Столкновения между итальянскими и немецкими войсками

ЛОНДОН, 11 сентября. (ТАСС). Агентство Рейтер передает, что во всем департаменте Верхней Савойи (Франции) между находящимися там итальянскими оккупационными частями и вновь прибывшими немецкими войсками произошли ожесточенные схватки. Итальянские солдаты, которые не смогли достичь швейцарской границы до прибытия немцев, присоединились к партизанам, захватив с собой все снаряжение.

Сообщают также о сильных столкновениях в Сплите (в Далмации), куда были посланы усташи и немецкие войска для разоружения итальянцев. Железнодорожное сообщение Сплит-Загреб прервано в трех пунктах.

— ⊙ —

Продвижение союзных войск в Италии

ЛОНДОН, 11 сентября. (ТАСС). Как официально сообщается, 5-я американская армия продолжала закрепляться на территории Италии и отбила несколько контратак немцев. Войска союзников заняли порт Салерно и продолжают непрерывно продвигаться в глубь территории. С прежней быстротой продвигается вперед и 8-я английская армия. Вчера закончилась оккупация Таранто.

ЖЕНЕВА, 11 сентября. (ТАСС). Гитлеровское информационное бюро заявляет, что итальянские части в районе Неаполя перешли на сторону высадившихся здесь англо-американских войск и приняли участие в боях против германских частей.

— ⊙ —

Прибытие итальянских кораблей в Гибралтар и на Мальту

ЛОНДОН, 10 сентября. (ТАСС). По сообщению агентства Рейтер, в Гибралтар прибыли 2 итальянских легких крейсера, 2 эсминца и 2 вспомогательных авианосца. Командование итальянских кораблей заявило о сдаче союзникам.

ЛОНДОН, 11 сентября. (ТАСС). Как передает агентство Рейтер, 10 сентября к острову Мальта прибыли военные корабли итальянского флота, в том числе 4 линкора, 7 крейсеров и 6 эсминцев.

ЛОНДОН, 11 сентября. (ТАСС). Английское министерство информации передает, что итальянский военно-морской флот, несмотря на тяжелые потери, все еще располагает значительными силами. В его состав входят 7 линкоров, 3 авианосца, 2 тяжелых крейсера (оба повреждены), 9 легких крейсеров (два других заканчиваются строительством), 25 эсминцев, 60 подводных лодок и значительное число других небольших военных судов.

— ⊙ —

СОПРОТИВЛЕНИЕ ФРАНЦУЗСКОГО НАРОДА ОККУПАНТАМ

ЛОНДОН, 10 сентября. (ТАСС). Вновь назначенный комиссар юстиции Французского Комитета Национального Освобождения Ментон, месяц тому назад бежавший из Франции, в недавнем своем выступлении сообщил, что от 150 до 200 тысяч французов являются членами подпольных организаций сопротивления немцам. Эти патриотические организации поставлены на военную ногу и имеют свою службу разведки. По этим же сведениям, 200 тысяч французов укрываются в различных местах Франции, чтобы уклониться от мобилизации на принудительную работу в Германию.

75-й конгресс британских тред-юнионов в Саутпорте

ЛОНДОН, 8 сентября. (ТАСС). В Саутпорте открылся 75-й конгресс английских тред-юнионов. На конгрессе присутствуют советская делегация, возглавляемая тов. Н. М. Шверником, делегации Американской федерации труда, Канадского конгресса профсоюзов, представители чехословацких, шведских и других профсоюзов.

Открывая конгресс, председатель Анна Лафлин напомнила об успехах союзников и особо отметила достижения Советского Союза — порядок, дисциплинированность, организованность, которые помогли СССР создать все необходимое, чтобы нанести ответный удар с непреодолимой силой и отвоевать значительную часть советской земли.

Подчеркнув, что Советский Союз добился этих побед тяжелой ценой, Лафлин заявила:

«Было бы гнусным, непростительным предательством, если бы когда-либо забыли об этих жертвах русского народа или если бы мы допустили, чтобы узы дружбы, выкованные и окрепшие в испытаниях войны, ослабли или снова порвались».

Далее Лафлин остановилась на деятельности Англо-Советского Профсоюзного Комитета, которая способствует сплоченности профсоюзного движения обеих стран, тесному содружеству, необходимому в послевоенной реконструкции.

Лафлин предостерегла против поддержки предателей в Италии и других странах «всяких дарланов и квислингов, которые прикидываются спасителями своего народа и получают поддержку союзных правительств» и потребовала представительства международного рабочего движения во временной союзной администрации, чтобы обеспечить восстановление свободных профсоюзов и демократических политических организаций в освобожденных странах.

Анна Лафлин представила конгрессу членов советской делегации, которые были встречены бурной продолжительной овацией.

— ⊙ —

Выступление товарища Шверника на 75 конгрессе британских тред-юнионов

ЛОНДОН, 9 сентября. (ТАСС). 8 сентября на 75 конгрессе британских тред-юнионов выступил с большой речью тов. Шверник.

Тов. Шверник подвел итоги 26-месячной борьбы советского народа и его доблестной Красной Армии против гитлеровской Германии и ее сообщников.

Тов. Шверник подробно остановился на работе советского тыла и роли советских профсоюзов в борьбе за усиление боевой мощи Красной Армии.

Затем тов. Шверник перешел к выводам из итогов борьбы Советского Союза против гитлеровской Германии.

Теперь вопрос стоит так, — сказал тов. Шверник, — от того, когда будут развернуты наступательные действия союзников на континенте Европы, будет зависеть победа над Гитлером и сроки окончания войны. Иначе говоря, чем скорее будет открыт второй фронт на континенте Европы, тем скорее будет закончена война и тем больше сократится число жертв на стороне антигитлеровской коалиции».

В заключение тов. Шверник остановился на задачах Англо-Советского Профсоюзного Комитета.

Речь тов. Шверника неоднократно прерывалась аплодисментами и возгласами «правильно». Тов. Шверник закончил свою речь под бурные аплодисменты и крики «ура» членов конгресса.

ХРОНИКА

В связи с исполнившейся 26 мая первой годовщиной заключения Англо-Советского Союзного Договора Правительство Великобритании прислало в дар Советскому Правительству картину, отобразившую акт подписания Народным Комиссаром Иностранных Дел тов. В. М. Молотовым и Министром Иностранных Дел Великобритании г-ном А. Иденом Договора в Министерстве Иностранных Дел 26 мая 1942 года. Картина принадлежит кисти известного английского художника Сэлисбери.

Картина помещена в Белом зале особняка Народного Комиссариата Иностранных Дел.

Извещение

Сегодня, в 6 часов вечера, в городском саду состоится встреча писателей Дагестана с трудящимися гор. Махач-Кала.

Отдел пропаганды и агитации
Горкома ВКП(б).

ТАЛГИНСКИЙ КУРОРТ ДОЛЖЕН СТАТЬ ЗДРАВНИЦЕЙ РАНЕНЫХ ФРОНТОВИКОВ

Основным методом лечения раненых, как на фронте, так и в тылу, является хирургический. Но одним хирургическим лечением не всегда можно добиться быстрого, а, главное, полного заживления ран, в особенности осложненных. Опыт империалистической войны 1914-1918 гг. показал, что в западно-европейских армиях, где вместе с хирургическими методами лечения применялись физическая терапия, лечебная физкультура и т. п., число возвращенных в строй солдат было почти в четыре раза больше по сравнению с царской армией, где эти дополнительные методы лечения игнорировались.

Во многих случаях эти дополнительные методы лечения ускоряют процесс заживления раны, предупреждают возникновение могущих быть осложнений, способствуют устранению уже развившихся осложнений.

В арсенале лечебных средств, которыми располагает медицинская наука и которыми она пользуется в настоящее время для лечения боевых травм, заслуженное место занимает бальнеотерапия. Богатейшие лечебные факторы Пятигорска и Мацесты (серные, радановые минеральные воды, грязи и т. п.) издавна применялись для лечения самых разнообразных травм и их последствий. По свидетельству целого ряда ученых, лечение на этих курортах намного ускоряет заживление огнестрельных ран и переломов костей.

На территории Дагестана также имеются источники сероводородных вод, они издавна известны народам Дагестана, как лечебные. Наибольшей популярностью среди них пользуются Талгинские источники.

Воды Талгинских источников содержат в растворенном состоянии сульфидно-щелочные и щелочно-земельные металлы и свободный сероводород. Содержание сероводорода колеблется в пределах от 429 до 590 мм на литр. По дебету и содержанию сероводорода талгинские воды занимают первое место среди всех источников подобного типа как в Советском Союзе, так и за границей. Целебные качества этих вод выше мацестинских.

Талгинские воды непосредственно воздействуют на кожу и слизистые оболочки. Они улучшают кровообращение, а минеральные соли этих вод, вызывая расширение сосудов, быстро всасываются в организм. Изменяется биохимизм крови, улучшается обмен веществ, увеличивается реактивность всего организма для борьбы с постигшим его недугом. Талгинские воды, по мнению профессора В. А. Александрова, детально изучившего их, могут оказывать благоприятное рассасывающее влияние на хронические воспалительные процессы.

По решению Госпитального Совета при отделе эвакогоспиталей Наркомздрава ДАССР был открыт в Талгах специальный госпиталь для лечения последствий огнестрельных ран. У раненых, направленных в талгинский госпиталь по поводу контрактур, тугоподвижности суставов и хронических невритов травматического происхождения, отмечено значительное улучшение процесса, а у некоторых полное выздоровление. Все случаи радикулита, люмбаго миозита и хронического ревматизма — дали значительное улучшение, а многие полностью излечены.

Больше половины всех раненых были выписаны после одного или полутора месяцев лечения талгинскими водами в ряды Красной Армии совершенно здоровыми. Многие после отпусков также возвратились в строй.

Первые успехи натолкнули нас на мысль испробовать талгинские воды для лечения ран вообще. Предварительно в лаборатории кафедры патофизиологии Дагмединститута (директор проф. В. Г. Будылин) были проведены опыты на животных. Эти опыты дали ободряющие результаты, и мы приступили к испытанию влияния талгинских вод на ход заживления ран у людей.

Отбор раненых для этой цели и научные наблюдения были поручены профессорам С. М. Некрасову и Е. А. Шимановской. Общие и местные ванны, примочки и влажные повязки применялись для лечения длительно незаживающих ран и язв, открытых форм остеомиэлита с долго незаживающими свищами, но не требующими оперативного вмешательства и свежих инфицированных ран.

По заключению проф. Некрасова: «Талгинские воды способны стимулировать регенеративные процессы, особенно там, где длительное незаживление вызывается плотными рубцами и местным расстройством кровообращения. Они способствуют скорейшему очищению ран при наличии в них некротических масс. В этом отношении их действие приближается к действию хлорацида. Талгинские воды являются могучим средством для рассасывания рубцов».

Для иллюстрации достаточно привести два случая, наблюдавшиеся проф. Некрасовым. Боец Н-ко П. В. отморозил себе пальцы и пятки на обеих ногах. Через три месяца после этого ему удалили омертвевшие пальцы обеих стоп, за исключением третьего на левой стопе. На обеих пятках у него имелись большие глубокие раны с очень вялыми грануляциями. Имелись также раны на культях стоп, окруженные очень плотными рубцами. Стопы были синюшны и отечны. Уже после первых ванн в Талги раны начали заживать. На культях обеих стоп раны зажили быстро, на левой пятке — через месяц, а на правой — несколько позже. Исчезли отеки и синюшность. Совершенно рассосались окружавшие раны рубцы. Больной начал свободно ходить.

У больного П-ва была огромная язва на всей передней поверхности левой голени. Для лечения этой язвы были применены в течение около пяти месяцев почти все известные средства и способы лечения, но безрезультатно. Применение талгинских вод в виде влажных повязок дало положительный эффект. Язва в течение 4-5 дней уменьшилась вдвое. Правда, в дальнейшем эпителизация в данном случае приостановилась.

Раны очень капризны, они быстро привыкают к лекарственным веществам. В некоторых случаях, даже после хорошего первоначального эффекта, применение средства приходится временно прекратить. Все искусство врача при лечении ран и состоит в умении индивидуализировать каждый отдельный случай, подобрать для каждой раны наиболее полезное средство лечения, определить способ, время и сроки его применения, дозировку.

Действие талгинских вод на раневые процессы нуждается еще, безусловно, в дальнейшем изучении.

Благоприятное влияние оказывают талгинские воды и на остеомиэлитические процессы. В некоторых случаях, по данным доктора О. Г. Рябышенко, уже после трех процедур было отмечено отхождение костных секвестров, а после 5-6 процедур — полное закрытие свищей.

Ценным средством для лечения различного рода осложнений боевых травм являются также грязи Махачкалинского озера. По своему качеству, составу и терапевтическому действию они не уступают грязям Сакского и Табуканского озер, пользующихся широкой лечебной популярностью.

Особенно хорошие результаты дало применение грязи Махачкалинского озера при лечении такого тяжелого осложнения огнестрельных переломов костей, каким является хронический остеомиэлит. Д-р Е. В. Шухова, ведшая наблюдения над действием грязи на течение хронического остеомиэлита огнестрельного происхождения, пришла к заключению, что применение грязи Махачкалинского озера дает наилучший эффект. Особенно хорошие результаты дало применение этой грязи для лечения остеомиэлита кисти и стопы — 80 процентов полного клинического выздоровления.

Необходимо отметить, что для лечения на Талгинском курорте и в грязелечебнице отбирались раненые с застарелыми последствиями огнестрельных повреждений. Они уже проходили в различных госпиталях длительное лечение всевозможными средствами, но без ощутительных результатов.

На расстоянии одного километра от ст. Избег находится небольшое озеро Батлак, грязь и воды которого были также с успехом использованы в этом году по инициативе д-ра Рябышенко для лечения раненых. Хорошие результаты обещает дать применение для лечения осложнений боевых травм озокерит, получаемый из отходов переработки нефти.

Местные природные лечебные факторы Дагестана заслуживают быть широко использованными для лечения раненых фронтовиков. Следует также подумать об организации обслуживания возможно большего количества раненых и больных этими чрезвычайно ценными местными ресурсами лечения, о возможности применения их во всех госпиталях, расположенных на территории Дагестана. Проф. С. М. Некрасов в своем докладе на первом научно-оборонном с'езде врачей эвакогоспиталей Дагестана привел факты успешного лечения ран и их осложнений у себя в клинике сероводородной водой, привезенной им с Талгинского источника.

Наступление осени и приближение зимы исключает возможность при теперешнем техническом оснащении Талгинского курорта и Махачкалинской грязелечебницы пользоваться этими целебными средствами на месте. Необходимо поэтому серьезно заняться вопросами организации перевозки сероводородных вод Талгинского источника и грязи Махачкалинского озера во все госпитали и лечебные учреждения Дагестана.

Доцент С. И. РИЗВАШ.
Главный хирург отдела эвакогоспиталей Наркомздрава ДАССР.

Зам. ответственного редактора
В. ПУТЕРБРОТ.

ОБ'ЯВЛЕНИЯ

Дагестанское концертное бюро
В помещении Даггостеатра
12 сентября
ПРОЩАЛЬНЫЙ КОНЦЕРТ
Исполнительницы цыганских
романсов и таборных песен
Элеоноры НАЗАРОВОЙ
Начало в 8 ч. вечера.
Билеты продаются.

КИНОТЕАТР
„ТЕМП“ СЕГОДНЯ
демонстрируется
звук. художественный кинофильм
„ЛЕРМОНТОВ“

На основании постановления СНК ДАССР от 26 апреля 1943 года Буйнакский убойный пункт Ставропольского треста «Росглавмясо» ЛИКВИДИРОВАН

Претензии направлять до 15 сентября 1943 г. Ставропольскому тресту «Росглавмясо» по адресу г. Пятигорск, Университетская ул., № 30.
Ликвидком.

Дагестанская контора «Заготживсырье» проводит набор на 3-месячные
КУРСЫ СТАРШИХ БУХГАЛТЕРОВ
для работы в районных конторах.

Слушатели должны иметь образование не ниже 7 классов средней школы. Принятые обеспечиваются стипендией в размере 200 руб. в месяц и общежитием.

За справками обращаться в отдел кадров конторы (ул. 26 Бакинских комиссаров, 17). Ежедневно с 12 до 4 дня.

Адрес редакции и издательства: Махач-Кала, Пушкинская, 6.Телефоны: зам. ответ. редактора и отдел партийной жизни — 1-05, ответ. секретаря и промышленно-транспортный отдел — 8-04, общий — 3-22, отделов: военно-оборонного — 2-48, сельскохозяйственного — 7-83, писем и рабселькоров — 9-80, выпускающего — 8-44, издательства — 1-87, отдела об'явлений и заказов — 2-11.

С—3581

Типография издательства «Дагестанская правда».

Заказ № 315.

Пролетарии всех стран, соединяйтесь!

ДАГЕСТАНСКАЯ ПРАВДА

Орган Дагестанского Обкома, Махачкалинского ГК ВКП(б) и Верховного Совета ДАССР

№ 184 (6451) | Вторник, 14 сентября 1943 г. | Цена 20 коп.

Новые славные победы Красной Армии

Красная Армия наступает, наши воины одерживают новые и новые победы. Советский народ славит свою армию, своих доблестных защитников, высоко несущих наше победное красное знамя. Сталинские приказы—исторические документы—о новых блистательных победах Красной Армии, громовые салюты в честь героических сынов, освобождающих родную землю от немецких захватчиков, находят радостные отзвуки в сердцах всех советских людей, наполняют их бодростью.

В жизни и деятельности армии—вооруженной силы государства—есть такие периоды развития, когда во всей полноте и величии раскрывается ее вооруженная и духовная мощь, ее военная зрелость, когда в массовом порядке проявляются великолепные качества каждого воина, его характера и дарований, когда полководческое искусство генералов и офицеров и фактическое умение сержантов и рядовых поднимается на вершину военного мастерства.

Такой волнующий момент переживает Красная Армия в дни решающих сражений с немецкими захватчиками.

Удар за ударом Красная Армия наносит вражеским войскам. Страница за страницей вписываются в героическую историю Красной Армии победные дела. В веках останутся в памяти народной сталинские приказы, извещающие страну и армию об очередной победе наших войск, одержанной над немецкими захватчиками. Радостно взволнованы, горды советские люди, когда слушают они извечный гул орудийных залпов московских салютов.

8 сентября от имени нашей Родины Москва салютовала войскам, освободившим Донбасс от немецких захватчиков. 224 орудия дали 20 артиллерийских залпов в знак торжества по случаю крупной победы в Донбассе.

9 сентября от имени Родины Москва салютовала войскам, освободившим города Конотоп и Бахмач. 124 орудия дали 12 артиллерийских залпов.

10 сентября от имени Родины Москва салютовала войскам, освободившим города Мариуполь, Волноваха, Чаплино и Барвенково.

Прославленные в битвах войска Южного и Юго-Западного фронтов, в результате умелого маневра и стремительного наступления, одержали крупную победу в Донецком бассейне. Советские воины, сломив сопротивление врага, в течение 6 дней с боями овладели городами Дебальцево, Иловайск, Лисичанск, Енакиево, Горловка, Чистяково, Славянск, Артемовск, Краматорская, Константиновка, Макеевка, Красноармейское, Ясиноватая и областным центром Донбасса городом Сталино. Наши войска отбили у немцев и вернули нашей Родине Донецкий бассейн, важнейший угольный и промышленный район страны.

Красная Армия освобождает от немецких захватчиков Украину. Значительная часть восточных районов уже вызволена из гитлеровского ярма. Очищаются от врага уже северные районы Украины. Войска Центрального фронта, продолжая стремительное наступление, форсировали реку Сейм и 6 сентября освободили от немецких захватчиков город Конотоп, а 9 сентября, после ожесточенных двухдневных боев, штурмом овладели городом Бахмач — важнейшим железнодорожным узлом, центром коммуникаций противника и решающим опорным пунктом обороны немцев на Киевском направлении.

Славные герои-освободители Донбасса, Конотопа и Бахмача, Мариуполя и Волновахи, Чаплино и Барвенково, как и герои-освободители Орла, Харькова и других городов, своей героической борьбой против немецких дикарей завоевали любовь и уважение всех свободолюбивых народов мира. Слава их побед не померкнет никогда!

Своими отличными боевыми действиями они показали образцы овладения сталинской наукой побеждать, образцы военного мастерства, дисциплины и организованности, мужества и самоотверженности. На замечательных примерах успешных наступательных боев они продемонстрировали умение бить врага наверняка, уничтожать его живую силу и технику, срывать его коварные замыслы. Они показали, что умеют не только стойко оборонять от иноземного поработителя свои города и села, свою родную землю, но и стремительно наступать на вражеские армии и решительно изгонять их из родной земли.

Умелое маневрирование и стремительность наступления — вот что характеризует военную зрелость наших войск. Одним из блестящих примеров военного мастерства является разгром нашими войсками таганрогской группировки немцев. Гитлеровские оккупанты, захватив Донбасс, закрыли его с востока мощной линией обороны, построенной на реке Миус. Район Таганрога был превращен немцами в укрепленный район, запирающий на замок доступ в Донецкий бассейн.

Войска Южного фронта, прорвав оборону врага на участке Донецко-Амвросиевки, смелым маневром, крутым поворотом на юг и юго-запад нанесли мощный удар во фланг и тыл таганрогской группировке немцев, вышли передовыми частями к Азовскому морю между Таганрогом и Мариуполем, отрезали эту группировку немцев от ее тыла, окружили и полностью ликвидировали. Тем самым был открыт путь в Донецкий бассейн.

Разгром таганрогской группировки немцев — блестящая победа советского оружия. «Эта новая победа, одержанная нашими войсками на Юге, достигнута в результате смелого маневра конных и механизированных соединений, прорвавшихся в тыл вражеских войск», — говорится в приказе Верховного Главнокомандующего Маршала Советского Союза товарища Сталина.

В итоге смелого маневра конных и механизированных соединений, прорвавшихся в тыл немецких войск, стремительным ударом войска Южного фронта овладели важнейшим узлом железных дорог в Приазовьи — городом Волноваха и, наступая вдоль побережья Азовского моря, освободили от немецких захватчиков крупный центр металлургической промышленности Юга — город и порт Мариуполь.

Умело маневрируя, неотступно преследуя врага, наши войска прокладывают себе путь в глубь Украины. Немцы уже изведали на своей шкуре удары Красной Армии на Украине. Они вынуждены уходить с украинской земли, и в злобе своей они творят чудовищные злодеяния.

Не может быть сомнения, что немецкие захватчики будут продолжать еще цепляться за наши города и села, будут делать попытки остановить наше наступление. Но ясно одно: силы зарвавшегося врага уже подточены. Гитлеровская армия становится все слабее. Красная Армия же становится все сильнее.

Вечной славой покрывают свои имена герои, павшие за свободу и независимость нашей Родины. Приказом Народного Комиссара Обороны товарища Сталина для увековечения памяти Героя Советского Союза гвардии рядового Александра Матвеевича Матросова 254 Гвардейскому стрелковому полку 56 Гвардейской стрелковой дивизии присвоено наименование — «254 Гвардейский стрелковый полк имени Александра Матросова». Герой Советского Союза гвардии рядовой Матросов зачислен навечно в списки первой роты 254 Гвардейского полка имени Александра Матросова. Великий подвиг товарища Матросова должен служить примером воинской доблести и героизма для всех воинов Красной Армии.

Московские салюты от имени Родины доблестным войскам, очищающим советскую землю от гитлеровских разбойников, знаменуют массовое изгнание врага из советской страны.

Вперед, на запад, советские воины!

Смерть немецким оккупантам!

(Передовая «Правды» за 12 сентября).

ОТ СОВЕТСКОГО ИНФОРМБЮРО

ОПЕРАТИВНАЯ СВОДКА ЗА 12 СЕНТЯБРЯ

В течение 12 сентября западнее и юго-западнее города СТАЛИНО (Донбасс) наши войска продолжали наступление и, продвинувшись вперед от 10 до 30 километров, заняли свыше 50 населенных пунктов, в том числе районный центр Сталинской области СТАРЫЙ КЕРМЕНЧИК и крупные населенные пункты АЛЕКСЕЕВКА, БОГАТЫРЬ, НОВО-УКРАИНКА, ПАВЛОВКА, ЕВГЕНОВКА, НОВО-ПЕТРИКОВКА, НОВО-КАРАКУБА, МАЛАЯ ЯНИСАЛЬ.

На ПРИЛУКСКОМ направлении наши войска, преодолевая сопротивление противника, продвинулись на отдельных участках вперед от 8 до 20 километров и заняли свыше 70 населенных пунктов, в том числе город ГАДЯЧ и крупные населенные пункты ЮЩЕНКОВКА, АНДРЕЕВКА, ГЕРАСИМОВКА, СТАРЫЙ, ПОГАРЩИНА, РОЗБИШЕВКА, КРАСНОЗНАМЕНКА, СЕРЕДНЯКИ, ПЕТРИВКА, МАЛАЯ БУДИЩА.

На НЕЖИНСКОМ направлении наши войска продолжали наступление и, продвинувшись вперед от 10 до 12 километров, заняли свыше 20 населенных пунктов и среди них крупные населенные пункты БЕРЕСТОВЕЦ, ПРОХОРЫ, СИВОЛОЖ, ХОРОШЕЕ ОЗЕРО, ИВАНГОРОД, ХВАСТОВЦЫ, ГРИГОРОВКА, КУРЕНЬ.

На РОСЛАВЛЬСКОМ направлении наши войска, преодолевая сопротивление противника, продвинулись вперед от 5 до 8 километров и заняли свыше 60 населенных пунктов, в том числе БЕРЕЗОВКА, САДУЛИНА, ЛОГАЧЕВО, ВЕДЕРНИКИ, ВЕТИТНОЕ, ПОКРОВСКОЕ, ЗАБОЛОВКА, КОЖАНЫ, ЛАЗИНКИ.

На Брянском направлении наши войска вели наступление и, продвинувшись на отдельных участках от 4 до 6 километров, заняли свыше 40 населенных пунктов, в том числе крупные населенные пункты ОЛЬШАНКА, ПУПКОВО, БЕРЕЗИНА, ПАСТУШЬЕ, МАЛОЕ ПОЛПИНО и железнодорожные станции ВЕРЕЩЕЕВКА, СТЕКЛЯННАЯ РАДИЦА, БЕЛЫЕ БЕРЕГА (20 километров восточнее Брянска).

Юго-западнее ХАРЬКОВА наши войска, преодолевая сопротивление противника, продвинулись вперед на 3—4 километра и заняли несколько населенных пунктов, в том числе крупные населенные пункты ЛЕВАНДАЛОВКА, КОСТЕВ, ЛИТВИНОВКА.

На остальных участках фронта наши войска вели боевую разведку и артиллерийско-минометную перестрелку с противником.

В течение 11 сентября наши войска на всех фронтах подбили и уничтожили 64 немецких танка. В воздушных боях и огнем зенитной артиллерии сбито 28 самолетов противника.

* * *

Западнее и юго-западнее города Сталино наши войска, развивая наступление, заняли свыше 50 населенных пунктов. Противник, опираясь на заранее подготовленные оборонительные рубежи, пытался задержать продвижение советских частей. Наши бойцы стремительным ударом прорвали в ряде мест оборону противника и продолжают продвигаться на запад. Н-ская часть отразила несколько вражеских контратак и уничтожила 30 немецких танков, в том числе 10 танков типа «Тигр». На другом участке части Н-ского соединения, с боями продвигаясь вперед, уничтожили более 1.500 немецких солдат и офицеров, 14 танков, 45 орудий, 86 пулеметов и 90 автомашин. Захвачены трофеи, в числе которых 9 танков, 24 орудия, 142 пулемета, 13 паровозов, 600 вагонов и 4 склада с разными военными материалами. Взято 250 пленных.

Н-ское кавалерийское соединение, преследуя противника, овладело районным центром Старый Керменчик. Захвачено 80 автомашин, 11 орудий, склад боеприпасов и склад с продовольствием.

Наши мотопехота и кавалеристы освободили 4.000 советских граждан, которых немцы угоняли на каторгу в Германию.

* * *

На Прилукском направлении наши войска продолжали успешное наступление. Бойцы Н-ского соединения переправились через реку Псел и после ожесточенных боев овладели городом Гадяч. Части другого соединения, сломив сопротивление противника, заняли ряд населенных пунктов. В этих боях уничтожено до 1.000 немецких солдат и офицеров. Захвачены трофеи, среди которых 11 немецких танков.

* * *

На Нежинском направлении части Н-ского соединения, преодолевая упорное сопротивление и отбивая контратаки противника, продолжали наступление и заняли свыше 20 населенных пунктов. В бою за один из населенных пунктов истреблено 400 гитлеровцев, захвачено 6 орудий, 26 пулеметов и 2 склада боеприпасов. На другом участке наши бойцы отбили контратаку противника и уничтожили 8 танков и 200 гитлеровцев.

* * *

На Брянском направлении наши войска продолжали наступление. Бойцы Н-ского соединения, преодолевая лесные завалы и минные поля противника, с боями продвигались вперед. Немцы оказывают упорное сопротивление, но под ударами наших частей вынуждены оставлять одну позицию за другой. Восточнее Брянска советские бойцы заняли железнодорожную станцию Белые Берега. Контратаки противника отбиты с большими для него потерями. Уничтожено свыше 600 вражеских солдат и офицеров, 12 орудий и 30 автомашин. Захвачено у противника 9 орудий, 7 минометов, 36 пулеметов и 3 паровоза. Взято 190 пленных.

* * *

Юго-западнее Харькова наши войска с боями продвигались вперед и заняли несколько населенных пунктов. Части Н-ского соединения сломили сопротивление противника и овладели сильно укрепленным узлом немецкой обороны. Захвачено 3 немецких танка, 12 орудий, 39 пулеметов и склад боеприпасов.

* * *

Партизанские отряды имени Чапаева, имени Пархоменко и имени Суворова, действующие в Черниговской области, за 7 дней пустили под откос 14 немецких воинских эшелонов. Разбиты 12 паровозов и свыше 100 вагонов и платформ. Партизаны отряда, действующего в Запорожской области, взорвали железнодорожный мост. Движение поездов на этом участке железной дороги прервано на длительный срок.

* * *

На сторону Красной Армии перешла группа солдат 113 немецкой пехотной дивизии. Перебежчик Рудольф Д. рассказал: «113 дивизия зимой была уничтожена под Сталинградом. Весной во Франции была сформирована новая дивизия, которой присвоили тот же номер. 19 июля дивизия выехала из Франции. Наш полк прибыл на станцию Ярцево и вскоре был брошен в бой. В первых же боях мы понесли тяжелые потери. Солдаты говорят: «Мы унаследовали не только номер злополучной дивизии, но и ее судьбу». Перебежчик солдат того же полка Отто Р. сообщил: «Офицеры говорили, что наша дивизия, укомплектованная молодыми необстрелянными солдатами, будет занимать спокойный участок фронта. Они нас обманули. За один день от артиллерийского огня русских моя рота потеряла 60 человек убитыми и ранеными. За три дня боев рота фактически перестала существовать».

ОПЕРАТИВНАЯ СВОДКА ЗА 13 СЕНТЯБРЯ

В течение 13 сентября западнее города СТАЛИНО (Донбасс) наши войска продолжали развивать наступление и, продвинувшись вперед от 6 до 15 километров, заняли свыше 90 населенных пунктов, в том числе районный центр Сталинской области БОЛЬШАЯ ЯНИСОЛЬ и крупные населенные пункты КОМАРЬ, ВРЕМЬЕВКА, НОВОДАРОВКА, САНЖАРОВСКИЙ, ВОРОШИЛОВКА, ЗАЧАТЬЕВКА.

На НЕЖИНСКОМ направлении наши войска, преодолевая сопротивление противника, продолжали успешное наступление и, продвинувшись вперед от 10 до 17 километров, заняли свыше 40 населенных пунктов, в том числе районный центр Черниговской области КОМАРОВКА, крупные населенные пункты ВОЛОВИЦА, СТЕПАНОВКА, БРИТАНЫ, ЕВЛАШОВКА, БУРКОВКА, ПЕЧИ, МАЛЫЙ САМБУР, ВЕЛИКИЙ САМБУР, ТИНИЦА, ГОЛЕНКИ, ГАЙВОРОН, ДЕПТОВКА, КОШАРЫ, ГАЛКА и железнодорожные станции КРУТЫ, ВАРВАРОВСКИЙ.

На ПРИЛУКСКОМ направлении наши войска продолжали развивать наступление и, продвинувшись вперед от 10 до 12 километров, заняли свыше 140 населенных пунктов, в том числе крупные населенные пункты ХМЕЛЕВ, КОРОВНИЦЫ, ГЕРАСИМОВКА, БОБРИК, РУЧКИ, КРУТЬКИ, ХАРЬКОВЦЫ и железнодорожные станции АНДРИЯШЕВКА, ЮСКОВЦЫ.

На РОСЛАВЛЬСКОМ направлении наши войска, преодолевая сопротивление противника, продвинулись вперед от 4 до 6 километров и заняли свыше 40 населенных пунктов.

На БРЯНСКОМ направлении наши войска продолжали успешное наступление и, продвинувшись вперед от 10 до 15 километров, заняли свыше 30 населенных пунктов, в том числе крупные населенные пункты ИВОТ, ЦЕМЕНТНЫЙ, КРЫЛОВКА, САМАРА-РАДИЦА, БОЛЬШОЕ ПОЛПИНО, а также железнодорожные станции БЕЛОБЕРЕЖСКАЯ, СНЕЖЕТЬСКАЯ, СВЕНЬ и железнодорожные узлы БРЯНСК-1 и БРЯНСК-2 (на восточном берегу реки Десна). Таким образом, наши войска вплотную подошли к городу БРЯНСКУ.

В течение 12 сентября наши войска на всех фронтах подбили и уничтожили 14 немецких танков. В воздушных боях и огнем зенитной артиллерии сбито 18 самолетов противника.

* * *

Западнее города Сталино наши войска продолжали наступление. Преодолевая сильное огневое сопротивление противника и его минные заграждения, бойцы Н-ского соединения заняли десятки населенных пунктов. В боях за эти пункты уничтожено до 1.500 немецких солдат и офицеров. Захвачено 4 танка, 7 бронетранспортеров, 13 орудий, 96 пулеметов и много автомашин с боеприпасами. На другом участке советские моторизованные и кавалерийские части продолжали преследовать разгромленные части противника. За истекший день наши кавалеристы и мотопехота истребили десятки разрозненных групп гитлеровцев. Захвачены трофеи и пленные.

* * *

На Нежинском направлении наши войска продолжали успешное наступление и заняли свыше 40 населенных пунктов, в том числе районный центр Черниговской области Комаровка.

Южнее города Бахмач наши войска окружили и полностью разгромили остатки частей 4 немецких пехотных дивизий. Захвачены большие трофеи и значительное число пленных. На другом участке части Н-ского соединения ворвались на железнодорожную станцию Круты и заняли ее. Удар наших бойцов был настолько стремительным, что прибывшие на эту станцию немецкие подкрепления не успели даже выгрузиться из вагонов. Большая часть гитлеровцев, находившихся в вагонах, была уничтожена, а остальные захвачены в плен.

* * *

На Прилукском направлении наши войска продолжали развивать наступление и заняли выше 140 населенных пунктов. Противник, пытаясь дезорганизовать наступление советских частей, бросил в контратаку на узком участке фронта крупные силы пехоты и танков. Наши бойцы встретили немцев огнем из всех видов оружия. Потеряв 12 танков и несколько сот солдат и офицеров, противник отступил. В этом бою наводчик орудия красноармеец Краснов уничтожил 3 немецких танка, в том числе тяжелый танк «Тигр». Нашими бойцами захвачено 6 танков, 4 самоходных и 13 полевых орудий.

* * *

На Брянском направлении наши войска продолжали успешное наступление. Противник, опираясь на речные рубежи и инженерные заграждения, сооруженные в лесных массивах, оказывал упорное сопротивление. Части Н-ского соединения прорвали оборону немцев и, быстро продвинувшись вперед, ворвались в поселок им. Фокина и овладели им. Не дав врагу опомниться, советские бойцы перешли в решительную атаку и заняли сильно укрепленный железнодорожный узел Брянск-2. Другие наши соединения выбили немцев из поселков им. Урицкого, им. Володарского, им. Толстого и овладели железнодорожным узлом Брянск-1. В этих боях уничтожено свыше 2.000 немецких солдат и офицеров. Захвачены трофеи и пленные.

* * *

Юго-западнее Харькова части Н-ского соединения, преодолевая сопротивление противника, продвинулись вперед и заняли 2 населенных пункта. В бою за эти пункты уничтожено до 400 немецких солдат и офицеров. Захвачено 3 орудия, 20 пулеметов и 2 склада боеприпасов.

* * *

Авиация Краснознаменного Балтийского флота потопила немецкий транспорт водоизмещением в 6.000 тонн. Потоплен также сторожевой корабль противника.

Наши летчики в Азовском море потопили 2 торпедных катера и 2 десантных баржи противника.

* * *

Партизанские отряды Белоруссии за последние 5 дней нанесли ряд серьезных ударов по путям сообщения противника. Партизаны пустили под откос 75 немецких железнодорожных эшелонов. Большинство эшелонов следовало к линии фронта с двойной тягой. В результате крушений разбито или повреждено до 100 паровозов и свыше 1.000 вагонов и платформ. За это же время советские патриоты уничтожили 160 автомашин, сожгли 4 крупных склада, взорвали один железнодорожный и 38 шоссейных мостов.

* * *

В ранце убитого солдата 2 батальона 81 полка 15 немецкой пехотной дивизии Альфреда Зейделя найдено письмо от матери, проживающей в Саарской области. В письме от 21 августа она пишет: «Тотальная мобилизация забрала у нас последних калек... неужели эти, ни на что не способные люди, смогут удержать фронт? У вас там снова большие бои. Откуда только русские берут столько танков и самолетов? Если верить нашим сводкам, то у русских уже не может быть ни одного танка и ни одного самолета».

УСЛОВИЯ ПЕРЕМИРИЯ С ИТАЛИЕЙ

ЛОНДОН, 12 сентября. (ТАСС). Агентство Рейтер сообщает, что сегодня в Лондоне опубликован текст условий перемирия с Италией.

Условия перемирия предусматривают немедленное прекращение всех военных действий итальянскими вооруженными силами; капитуляцию Корсики и всей территории Италии—островов и материка — и передачу их в ведение союзников для использования в качестве операционных баз и в других целях; переброску итальянского флота и итальянской авиации в пункты, указанные главнокомандующим союзными войсками, а также немедленный отвод в Италию всех итальянских вооруженных сил из любого района, в каком бы они ни находились, и их отстранение от всякого участия в нынешней войне.

Условия перемирия обязывают Италию приложить все силы к тому, чтобы не предоставить немцам возможностей, которые могли бы быть использованы против Об'единенных наций.

Союзникам гарантируется беспрепятственное использование всех аэродромов и военно-морских портов на итальянской территории.

Главнокомандующий вооруженными силами союзников создает, согласно условиям перемирия, военную правительственную администрацию в тех частях итальянской территории, где он сочтет это необходимым в военных интересах союзных наций. Ему предоставляется право продиктовать способы разоружения, демобилизации и демилитаризации и предпринять любые действия, которые он сочтет необходимыми.

Главнокомандующему передаются все пленные и интернированные граждане Об'единенных наций. Ни один из них не может быть эвакуирован в Германию.

В подписанном сторонами тексте условий говорится, что «прочие условия политического, экономического и финансового порядка, которым Италия должна подчиниться, будут переданы позднее».

Обращение Бадольо и короля к итальянскому населению

ЛОНДОН, 12 сентября. (ТАСС). Агентство Рейтер передает, что вечером 11 сентября неопознанная радиостанция передала текст обращения маршала Бадольо к итальянскому населению. Бадольо напомнил в своем обращении, что он дал приказ итальянским вооруженным силам не оказывать отпора войскам союзников, но сопротивляться атакам «с любой другой стороны». Радиостанция передала также текст обращения итальянского короля, в котором король заявляет, что он выехал с правительством и высшими военными властями из Рима в «другой пункт национальной территории».

Антигерманские демонстрации в Бухаресте и Будапеште

СТОКГОЛЬМ, 11 сентября. (ТАСС). Шведская газета «Нюа даглигт аллеханда» передает, что сразу же после опубликования сообщения о капитуляции Италии в Бухаресте произошли антигерманские демонстрации, закончившиеся столкновением населения с полицией. Эта же газета сообщает, что в день капитуляции Италии в Будапеште также состоялись уличные демонстрации.

ПРИБЫТИЕ ИТАЛЬЯНСКИХ КОРАБЛЕЙ НА ОСТРОВ МАЙОРКА

ЛОНДОН, 11 сентября. (ТАСС). Агентство Рейтер передает, что в порт Пальма на острове Майорка прибыло 12 военных кораблей итальянского флота.

СОЗДАНИЕ РЕГЕНТСКОГО СОВЕТА В БОЛГАРИИ

СОФИЯ, 10 сентября. (ТАСС). Вчера вечером заседанием народного собрания принят предложенный правительством проект решения о выборах регентов. Создан регентский совет в составе принца Кирилла, председателя совета министров Филова и военного министра Михова.

НАСТУПЛЕНИЕ НАШИХ ВОЙСК ПРОДОЛЖАЕТСЯ

ДЕЙСТВУЮЩАЯ АРМИЯ, 12 сентября. **(Спец. корр. ТАСС).** Позади остался освобожденный Донбасс. Наши войска вышли на степные просторы Днепропетровщины и южной части Харьковщины. Пытаясь задержать продвижение советских войск, враг предпринимает на отдельных участках контратаки.

После упорного боя наша подвижная группа с хода овладела одним населенным пунктом. Это село немцы особенно стремились удержать, чтобы прикрывать отсюда свои отходящие части. Около батальона вражеской пехоты под прикрытием танков пошло в контратаку, стремясь отрезать нашу группу от следовавшей за ней пехоты. Вначале противнику ценою огромных усилий удалось вклиниться на северную окраину села, но решительным ударом советские пехотинцы выбили гитлеровцев из села и закрепились в нем.

На одном из участков немцы создали мощный оборонительный рубеж и оказали упорное сопротивление. Части Н-ского гвардейского соединения прорвали вражескую оборону и в течение дня продвинулись с боями на 8 километров. За день немцы потеряли здесь более 500 солдат и офицеров и много техники.

Против одного из наших подразделений немцы бросили в контратаку 6 танков. Расчет старшего сержанта Загребина, выкатив орудие на открытую позицию, сразу же вывел из строя 3 немецких машины. Но остальные вражеские танки налетели на огневую позицию артиллеристов. Прячась в окопы, бойцы пустили в ход гранаты. Бронебойщик сержант Примаков с первых выстрелов подбил немецкий танк. Остальные вражеские танки ушли с поля боя.

В одном из боев подразделения старшего лейтенанта Клочкова, лейтенанта Корнилова и лейтенанта Максаева за один день отразили 7 неприятельских контратак. Когда противник решил передохнуть, наши подразделения перешли в наступление. После короткой схватки немцы вынуждены были оставить важную высоту и населенный пункт, потеряв при этом до 200 человек убитыми.

Мих. ЛАПОНОГОВ.

Подарок наступающей Красной Армии

ХИВ. **(По телеграфу).** Колхозники сельхозартели имени Кирова, воодушевленные славными победами героической Красной Армии, успешно закончили уборку урожая. С большим энтузиазмом встречен призыв о сборе эшелона подарков для героических защитников Родины.

В подарок наступающей Красной Армии колхозники нашей сельхозартели внесли уже 20 килограммов масла, 40 килограммов сыра, 1.200 килограммов зерна, 450 килограммов картофеля, 8 голов овец, 300 штук яиц, 50 кур, 3.000 рублей денег.

Сбор подарков продолжается.

ГУСЕЙНОВ — председатель колхоза, **ДАВРУЗОВА**—секретарь парторганизации, **РАМАЗАНОВ**—председатель сельисполкома, колхозники: **РАЗИХАНОВА, ТУРАЛИЕВА, МАГОМЕДОВ.**

Татария—Орлу

Трудящиеся Татарии решили принять активное участие в восстановления города Орла и Орловской области.

Коллектив завода, где заместителем секретаря парткома тов. Кошельков, решил отработать два дня и на заработанные средства приобрести для трудящихся Орла предметы домашнего обихода.

Трудящиеся Чистополя для отправки в Орел собрали много мебели, 450 пар детской обуви, 500 килограммов мыла.

По Советскому Союзу

Миллион рублей—детям, пострадавшим от немцев

Комсомольцы Москвы и Московской области провели воскресник в фонд помощи детям. Заработок участников воскресника составил свыше 4 миллионов рублей.

МК и МГК ВЛКСМ решили из этих средств перевести миллион рублей для оказания помощи детям Харькова, пострадавшим от немцев.

Повышение квалификации воспитателей детских домов

В автономных республиках, областях и краях РСФСР в 1943-44 году будут организованы краткосрочные курсы и семинары для повышения квалификации директоров, воспитателей и инструкторов по трудовому обучению в детских домах.

Все воспитатели, не имеющие специальной педагогической подготовки, будут обучаться заочно и в экстернатах.

Рост вкладов в сберегательные кассы

В июле и августе этого года в сберегательные кассы СССР поступили значительные суммы новых вкладов. За эти два месяца население внесло на сберегательные книжки 317.082 тысячи рублей.

К первому сентября на счетах, открытых населением во время войны, в сберегательных кассах числилось 1.135.338 тысяч рублей.

Особенно быстро растут вклады в Москве, Свердловске, Горьковской, Саратовской, Куйбышевской и Ульяновской областях.

8 вокзалов сдано в эксплоатацию

Из 122 новых вокзалов упрощенного типа, которые должны быть открыты в освобожденных районах по постановлению СНК СССР и ЦК ВКП(б), 8 уже сданы в эксплоатацию.

Первым вступило в строй временное вокзальное здание на станции Сталинград-I. Этот вокзал имеет площадь в 1.240 квадратных метров. На дороге имени Ворошилова приняли первых пассажиров вокзалы на станциях Тихорецкая, Ворошиловск, Армавир-I, Сальск.

Закончены строительные работы на станциях Волоколамск и Княжьи Горы, Калининской дороги.

В ближайшее время начнут действовать временные вокзалы в Ейске, Кущевке, Курганной, Аксае. В этих пунктах план восстановительных работ выполнен на 90-95 процентов.

Харьков возрождается

С первого дня освобождения города от немецких оккупантов харьковчане самоотверженно трудятся над возрождением предприятий местной промышленности, жилых домов, учреждений, учебных и культурных заведений, мостов, дорог и т. д. В городе зажглись первые электрические лампочки, открыто несколько магазинов, работают 3 хлебопекарни. Восстановлена баня. Открыты 2 детских дома, создано 15 детских садов.

В отремонтированном помещении театра имени Шевченко с большим успехом проходят спектакли филиала Московского Государственного театра им. Вахтангова. Здесь же выступали выдающиеся деятели советского искусства — Козловский, Лепешинская, Кругликова, Паторжинский и другие. Созданы музыкально-драматический, кукольный и эстрадный театры. Начали работать 5 кинотеатров.

Своевременно выполнить планы овощепоставок

В общем плане заготовок сельскохозяйственных продуктов овощи занимают одно из ведущих мест. И это понятно: овощи наряду с хлебом являются важнейшим продуктом питания фронтовиков, городского населения. За своевременное и полное выполнение плана поставок овощей государству руководители колхозов, районов несут такую же ответственность, как и за поставки хлеба.

Везде ли поняли важность и значение борьбы за полное и своевременное выполнение планов овощепоставок государству? Далеко не везде. Прошедшие две пятидневки сентября не дали сколько-нибудь заметного сдвига.

При попустительстве уполномоченного Наркомата заготовок СССР по Махачкалинскому району т. Ягудаева и городских организаций руководители ряда пригородных хозяйств проводят явно антигосударственную практику срыва заготовок овощей. Пригородное хозяйство Двигательстроя (начальник ОРС'а тов. Айзенштейн) должно сдать государству 89 тонн овощей. До последнего времени хозяйство не сдало на заготовительные пункты ни одного килограмма и в то же время израсходовало на различные нужды 49,5 тонны овощей. Руководители этого хозяйства дали в конце августа обещание в ближайшее время выправить положение. Но вслед за обещаниями дела не последовало.

На плантациях пригородного колхоза им. Димитрова (председатель тов. Прасов) созрел исключительно высокий урожай капусты. Естественно, что руководству колхоза следовало за счет этой культуры выполнить план поставок моркови, свеклы и других культур, давших низкий урожай. Но не таковы руководители колхоза им. Димитрова! Они, видимо, считают, что интересами государства можно пренебречь и потому умышленно придерживают вывозку капусты, расходуя ее на всевозможные нужды.

Полное и своевременное выполнение планов овощепоставок государству требует от работников заготовительных органов исключительно четкой, оперативной работы. Несмотря на ряд предупреждений республиканских организаций, многие заготовители до сих пор не перестроили своей работы, продолжают оставаться в роли обыкновенных приемщиков продукции, причем зачастую плохих приемщиков.

На огородах колхоза им. Маркова, Кумторкалинского района, замечательный урожай помидоров. Земля буквально краснеет от обилия созревших плодов. Заготовку овощей по этому колхозу ведет Махачкалинский рыбоконсервный завод. Нужно прямо сказать, что руководители завода (директор тов. Яковлев) своей безобразной работой не только не способствуют быстрейшему выполнению плана овощепоставок, но и тормозят работу колхоза. Рыбоконсервный завод обязан был снабдить колхоз тарой. Однако тара отсутствует. Свою продукцию колхоз должен доставлять на заводской пункт в Шамхале. Бывали случаи, когда представители колхоза, прибыв с овощами на пункт, не могли найти приемщиков, и вынуждены были с груженными подводами возвращаться в колхоз.

Для полной характеристики работы руководства Махачкалинского рыбоконсервного завода можно еще указать, что директор завода ни разу не был в колхозах, которые поставляют сырье для руководимого им предприятия.

О безобразной работе заготовителей поступают сигналы из многих районов. На-днях в адрес Уполномоченного Наркомзага СССР по Касумкентскому району поступила докладная записка от приемщика заготпункта Дагсоюза:

— Довожу до вашего сведения, — пишет приемщик, — что у меня на пункте гниет 5 тонн капусты, 3 тонны помидор. Тары нет, солить не в чем. Если пойдут дожди, то все овощи намокнут, и тогда есть опасность порчи всех овощей.

Эта докладная записка характеризует, как «хорошо» подготовились работники Дагсоюза к овощному сезону. Допускать в наше время порчу овощей — значит совершать тягчайшее преступление.

Несвоевременно поступает тара и на Каякентский заготовительный пункт Дагсоюза. Не так давно здесь, в течение 10 дней подряд не было тары, и работники заготпункта искусственно задерживали поступление овощей из колхозов.

В Магарамкентском заготовительном пункте Дагсоюза одно время вовсе прекратили прием огурцов от колхозов. Произошло это потому, что директор Дербентской заготконторы Дагсоюза тов. Гаджиев оставил пункт без тары и без транспорта. Была здесь одна подвода и пара лошадей. На этой подводе работники Магарамкентского заготпункта направляли на станцию поступавшие к ним овощи от колхоза. И совершенно непонятно чем руководствовался тов. Гаджиев, когда распорядился передать эту подводу из Магарамкента на пункт при станции Белиджи.

До сих пор нет определенной договоренности между отдельными заготовителями и руководителями колхозов о стандартах поступающих овощей. К чему это приводит можно видеть на примерах работы Мамедкалинского и Каякентского заготпунктов. Недавно кайтагские колхозы им. Сталина и им. Кагановича доставили несколько подвод огурцов на Мамед-Кала. Работники заготпункта отказались принять огурцы. То ли у них не было тары, то ли им не понравились огурцы — неизвестно. Во всяком случае в районе этим фактом никто не заинтересовался. А руководители колхозов Алхилов и Якубов, никому ни на кого не жалуясь, вывезли огурцы на рынок и продали их по спекулятивным ценам. Точно такой же случай произошел и в Каякентском районе, где колхоз им. Сталина продал на рынке 2 тонны огурцов, не выполнив плана поставок.

По данным на 10 сентября, план овощепоставок по республике был выполнен всего на 15,8 процента. Вторая пятидневка сентября дала прирост всего на 2,2 процента. Особенно отстают такие районы как Кумторкалинский, Кайтагский, Карабудахкентский, Каякентский. Слабо идет поступление овощей и по таким районам как Буйнакский, Дербентский, Махачкалинский, Хасавюртовский, хотя эти районы являются основными поставщиками овощей в республике.

Поставками овощей местные партийные, советские организации, руководители колхозов должны заниматься также, как и поставками хлеба. Овощи, как и хлеб, нужны фронту! В самые ближайшие дни нужно добиться решительного перелома в темпах овощепоставок. Планы заготовок овощей должны быть выполнены во что бы то ни стало по каждому району, каждому колхозу.

Доска почета

ПЕРЕДОВИКОВ УБОРКИ УРОЖАЯ, ВЫПОЛНЕНИЯ ПЛАНА ПОСТАВОК ХЛЕБА И ДРУГИХ СЕЛЬХОЗПРОДУКТОВ ГОСУДАРСТВУ, ПОДГОТОВКИ И ПРОВЕДЕНИЯ ОСЕННЕГО СЕВА

ПО АГУЛЬСКОМУ РАЙОНУ

Колхоз «КИМ» — председатель колхоза тов. Раджабов Рабадан, секретарь колхозной парторганизации тов. Багаев Курбан.

Колхоз им. Куйбышева — председатель колхоза тов. Османов Гасан-Гусейн.

Колхоз им. Калинина — председатель колхоза тов. Алиев Рамазан, секретарь колхозной парторганизации тов. Магомедов Ахмед.

ПО СЕРГОКАЛИНСКОМУ РАЙОНУ

Колхоз им. Ленина — председатель колхоза тов. Газиханов Гаджи, секретарь колхозной парторганизации тов. Исаев Магомед.

Колхоз им. Тельмана — председатель колхоза тов. Магомедов Магомед, секретарь колхозной парторганизации тов. Айсаев Абакар.

Колхоз им. Молотова — председатель колхоза тов. Алиев Абдулхалик, секретарь колхозной парторганизации тов. Шамхалов Шамхал.

Красные обозы с хлебом и овощами

СЕРГО-КАЛА, 13 сентября. (По телефону). Крупная победа советских войск, освободивших Донбасс, вызвала во всех колхозах района новый производственный и политический под'ем. Став на сталинскую вахту, колхозники и колхозницы стали работать еще напряженнее на обмолоте, сборе овощей, вывозке хлеба государству и т. д.

На ссыпные пункты беспрерывно идут красные обозы с хлебом, овощами. 10 и 11 сентября большие красные обозы с хлебом организовали колхозы им. Ленина, «Коммуна», им. Кирова и им. Дахадаева. Эти колхозы доставили на заготпункт несколько тысяч пудов зерна и полностью завершили сдачу хлеба государству по всем видам поставок.

К 11 сентября все колхозы района свои обязательства по сдаче хлеба государству и в фонд РККА, а также по врученным счетам МТС полностью выполнили.

Сегодня колхозы им. Ленина и имени Дахадаева организуют большие красные обозы с овощами.

М. ХИЗРИЕВ.

Уполномоченный Наркомзага СССР по Сергокалинскому району.

* * *

КУМТОР-КАЛА. (По телефону). Новые успехи Красной Армии вызывают всеобщую радость и восхищение трудящихся района. Колхозники и колхозницы горят единодушным желанием самоотверженным трудом еще больше помогать фронту. Колхозы организуют красные обозы с хлебом и овощами для сдачи государству. 9 сентября на заготпункт прибыли красные обозы с хлебом из колхозов им. Чкалова, им. Ворошилова и «Красная Армия».

Красные обозы организовали также колхозы им. Маркова, «Янги-яшау».

Колхоз им. 8 марта, выполнивший все свои обязательства по сдаче хлеба государству, в фонд РККА и по натуроплате за работу МТС, занесен на районную доску почета.

Сводка Наркомзема ДАССР

О ХОДЕ УБОРКИ И СЕВА ОЗИМЫХ ПО КОЛХОЗАМ ДАССР НА 10 СЕНТЯБРЯ 1943 ГОДА (в процентах к плану)

Наименование районов	Всего убрано всех зерновых, включая кукурузу	Обмолочено (в процент. к фактически убранной площади)	Вспахано под озимые	Посеяно
Табасаранский	98	72	42	5
Дербент. горзо	91	84	16	—
Каякентский	89	73	14	—
Дербентский	88	85	15	—
Махачкалинский	83	82	34	—
Карабудахкент.	83	53	28	—
Кайтагский	82	87	36	1,5
Касумкентский	81	78	27	—
Сергокалинский	77	55	17	1
Кумторкалин.	72	95	32	3
Буйнакский	62	84	39	4
Бабаюртовский	51	93	32	2,5
Казбековский	46	63	—	—
Хасавюртовский	38	96	23	—
Итого по плоскостным районам:	72	76	28	1
Хивский	94	60	24	1,5
Докузпаринский	92	58	—	—
Агульский	91	12	—	2,5
Ахтынский	91	62	—	36
Кулинский	89	1	80	5
Дахадаевский	86	26	—	—
Лакский	77	10	99	2
Чародинский	75	—	—	—
Курахский	75	37	12	11
Рутульский	74	24	—	22
Левашинский	68	23	—	7
Кахибский	67	3	27	2
Гунибский	48	12	6	—
Акушинский	47	11	—	—
Хунзахский	29	2	44	—
Цумадинский	20	46	—	—
Ахвахский	18	—	—	—
Унцукульский	16	86	—	—
Цунтинский	10	16	—	—
Ботлихский	3	2	—	—
Итого по горным районам:	73	24	19	8
Всего по ДАССР:	72	59	27	2

ВОЗВРАТИТЬ В ШКОЛЫ ВСЕХ УЧИТЕЛЕЙ

В нашей республике имеется большой разрыв между потребностью в учительских кадрах и их наличием. Только в старших классах неполных средних и средних школ нехватает 750 учителей-предметников. А в отдельных районах положение еще более тревожное. Нехватает учителей-предметников в Гунибском районе—63, Дахадаевском—44, Бабаюртовском—41, Акушинском—35, Хивском—33, Хасавюртовском—33, Сергокалинском—31, Чародинском — 30, Хунзахском — 29 и т. д.

Ликвидировать существующий разрыв между потребностью в педагогических кадрах и их наличием в значительной степени можно было за счет возвращения в школы учителей, работающих не по специальности. Таких учителей в нашей республике насчитывается около 500.

Некоторые районы, как, например, Каякентский, Кахибский, Ботлихский, Дербентский, могли бы в основном обеспечить себя преподавателями за счет возвращения в школы учителей, находящихся на других работах. А в Буйнакском, Докузпаринском и Тляротинском возвращение в школы учителей, работающих не по специальности, с избытком удовлетворит потребности школ в преподавательских кадрах. Так, например, в Буйнакском районе нехватает 15 учителей-предметников, а педагогов, находящихся на других работах, насчитывается 30 человек.

Такое количество преподавателей оказалось вне школы потому, что руководители ряда районов, считая всеобщее обучение второстепенным делом, переводят учителей из школ на любую другую работу. Например, в Касумкентском районе в 1942-43 учебном году переведены со школьной работы 21 учитель. Причем, директора цицигской и юхарияргской неполных средних школ тт. Рахматулаев и Бабаев, имеющие большой опыт педагогической работы, направлены на курсы работников милиции. Учитель кугской неполной средней школы, Хивского района, тов. Ахмедов, награжденный за выдающиеся успехи в учебно-воспитательной работе грамотой Верховного Совета ДАССР, переведен на работу в милицию. В Кайтагском районе учителя шилягинской НСШ Магомедова Курбана перевели техническим секретарем милиции. Такие факты имеются почти во всех районах. Более того, перевод учителей из школ на работу в другие учреждения не прекращается и по сегодняшний день. Только недавно переведены на другую работу директор тидибской неполной средней школы, Кахибского района, Нуров Магомед-Наби, учитель цилингской НСШ, Курахского района, Селимханов Эмирхан, военрук тпигской средней школы, Агульского района, и т. д. Все это делается вопреки постановлению Совнаркома СССР, запрещающему использование учителей не по специальности.

Разбазаривание педагогических кадров безусловно должно быть немедленно прекращено, а людей, допускающих подобные факты, надо привлекать к ответственности, как за срыв всеобщего обучения в республике.

Решением Совнаркома СССР, учителя работающие не по специальности, должны быть возвращены в школы к 1 сентября 1943 года. Однако у нас к этому делу в сущности еще не приступили.

Правда, отделы народного образования составили списки учителей, работающих не по специальности, и представили сведения в райкомы партии и в Наркомпрос. Но дальше этого дело не пошло. Ни отделы народного образования, ни Наркомпрос ДАССР не проявляют должного упорства, чтобы быстрее возвратить всех учителей в школы. Равнодушно отнеслись к этому делу также районные комитеты партии и райисполкомы. А отделы народного образования городов Махач-Кала, Дербента, Буйнакска и Хасав-Юрта не имеют еще даже точных списков, сколько учителей находится на других работах.

Решение вопроса о возвращении всех учителей на педагогическую работу ни в коем случае нельзя затягивать ни на один день. Иначе срыв всеобщего обучения во многих районах республики станет реальным фактом. Учебный год уже начался.

А. ТУМАНОВ.

Сельсоветы в дни войны

Большинство сельских Советов нашего района в дни Великой Отечественной войны значительно улучшило свою работу. Вся деятельность сельских Советов направлена на непрерывное усиление помощи Красной Армии в ее борьбе с ненавистными немецкими захватчиками.

Возьмем Зазинский сельсовет. До войны он ничем не выделялся среди других, а теперь это передовой сельсовет района. Годовой план мобилизации денежных средств и поставки сельскохозяйственных продуктов колхозами и колхозниками по всем видам выполнены досрочно. В центре внимания работы сельсовета — борьба за расширение посевных площадей, повышение урожайности, увеличение поголовья общественного скота.

При активной помощи сельсовета колхоз «Красный Профинтерн» за последние два года расширил площадь посевов на 25 гектаров, добился увеличения поголовья скота и повышение его продуктивности. Сельсовет регулярно слушает доклады председателя колхоза и бригадиров о ходе выполнения сельскохозяйственных работ, направляет их, работу, помогает преодолевать трудности военного времени. Благодаря этому колхоз своевременно и хорошо подготовился к уборке и закончил ее в сжатые сроки. Сельсовет помог колхозу закупить у членов артели и по контрактации несколько десятков голов скота. Депутаты сельсовета первыми законтрактовали свой скот.

Хорошо работает школьная секция сельсовета, возглавляемая депутатом Кази Магомедовым. Сразу же после окончания учебного года секция совместно с директором школы составила смету на ремонт помещения, списки детей, подлежащих обучению. Общими усилиями было организовано гашение извести для побелки классов, изыскан лесоматериал для ремонта школьной мебели, закуплена краска. Школа была досрочно подготовлена к приему детей, на всю зиму обеспечена топливом.

Председатель сельсовета Рахиманов Мавлуд за образцовую работу по мобилизации денежных средств награжден Почетной грамотой Верховного Совета ДАССР.

Еще недавно Ашага-Захитский сельсовет был одним из отстающих в районе. Выдвинутый на пост председателя депутат сельисполкома Нуфалиев Курбан за короткий срок сумел вывести сельсовет в число передовых.

В сельхозартели им. X с'езда ВЛКСМ была низка трудовая дисциплина. Тов. Нуфалиев, убедившись, что это результат плохой постановки учета в колхозе, с помощью актива наладил учет. Колхозники теперь знают сколько они выработали трудодней, кто идет впереди. Это сразу же сказалось на состоянии трудовой дисциплины. Случаи невыхода на работу стали теперь редкими.

Серьезное внимание уделил тов. Нуфалиев налаживанию культурно-массовой работы в ауле. Стала работать изба-читальня. Она заново отремонтирована, украшена портретами, лозунгами, пополнилась новыми книгами библиотека.

Кугский сельсовет уделил много внимания ремонту дорог. Раньше по главной дороге, ведущей к аулу, в распутицу нельзя было проехать. Арбы застревали в непроходимой грязи и ямах. Приходилось об'езжать эти места за много километров. Председатель сельсовета тов. Рамазанов организовал ремонт восьмикилометровой дороги и построил новый мост.

В колхозах имени Ленина, сел. Кош-Кент (председатель сельисполкома тов. Рамазанов) и им. 15 лет ДАССР, Чиликарского сельсовета (председатель сельисполкома тов. Селимханов) весною из-за недостатка тягла затянули пахоту и вывозку навоза. Тогда по инициативе сельсоветов колхозники организовали супряги из буйволиц и помогли колхозам выполнить задание по севу и вывозке удобрений.

Большую заботу проявляют сельсоветы о семьях фронтовиков. На территории сельсовета Урга расположены 4 колхоза. Каждую семью защитника Родины хорошо знает председатель исполкома сельсовета Казиев Магомед. Он вникает в их нужды, помогает и советом и делом. В этом году нуждающимся семьям фронтовиков выдано 6 тонн зерна, доставлено 300 кубометров дров, оказана помощь в ремонте домов. Сельсовет передал лучшее помещение под детясли, и теперь в ауле по инициативе сельсовета организуется детдом для осиротевших детей фронтовиков.

Благодаря хорошей работе большинства сельсоветов Хивский район занимает одно из передовых мест в республике по проведению сельхозработ и другим мероприятиям.

Перевыполнение из квартала в квартал плана мобилизации средств дало возможность увеличить доходную часть районного и сельских бюджетов, в связи с чем во втором полугодии мы отказались от государственной дотации.

С помощью сельсоветов досрочно закончен ремонт всех школ, приобретены учебники для учащихся, завезены дрова.

Успешно проходит в районе уборка урожая и обмолот. Перевыполнен план под'ема чистых паров, и теперь в колхозах развернулась осенняя пахота. Район по многим видам государственных поставок уже приближается к завершению годового плана.

Перестроив свою работу на военный лад, сельсоветы Хивского района не остановятся на достигнутом. Они еще с большей настойчивостью будут бороться за успешное выполнение всех возложенных на них партией и правительством задач.

РАМАЗАНОВ Магомед-Расул.

Председатель Хивского райсовета депутатов трудящихся.

ЗА РУБЕЖОМ

Военные действия в Италии

ЛОНДОН, 12 сентября. (ТАСС). Как сообщает агентство Рейтер, немецкое радио передало, что американские войска совершили высадку на полуострове Сорренто.

В другом сообщении агентства Рейтер указывается, что 5-я армия, состоящая из американских и английских частей, натолкнулась на сильное сопротивление немцев в районе Неаполя. Здесь были отбиты 5 ожесточенных контратак противника.

На юге Италии 8-я английская армия продвинулась вперед. Высадившиеся в тылу немцев в Пиццо части 8-й английской армии сейчас соединились с главными силами, продвигающимися по западному побережью.

Части английской 8-й армии продвигаются к северу и заняли Катандзаро и Сан-Эвфемия-ля-Мазиа.

ЖЕНЕВА, 11 сентября. (ТАСС). Германское командование сообщило, что находящиеся в окрестностях Рима итальянские соединения в составе двух танковых и 5 пехотных дивизий сложили оружие. Германские войска вступили сегодня в Милан, Турин и Падую.

Обращение Черчилля и Рузвельта к итальянскому народу

ЛОНДОН, 11 сентября. (ТАСС). Как передает агентство Рейтер из Вашингтона, Рузвельт и Черчилль опубликовали совместное обращение к итальянскому народу и маршалу Бадольо. В обращении говорится: «В мучительный для вашей страны момент вам выпало сделать первые решающие шаги, чтобы завоевать мир и свободу итальянскому народу и отвоевать для Италии почетное место в рядах цивилизованных стран Европы. Вы уже освободили свою страну от фашистского рабства. Остается выполнить еще более важную задачу—очистить итальянскую территорию от немецких захватчиков».

«Теперь,—говорится далее в обращении,—наступил момент для каждого итальянца нанести удар. Освободительные армии западного мира идут вам на помощь. Мы располагаем очень мощными силами и вступаем в Италию во многих пунктах. Немецкий террор в Италии продлится недолго. Этот террор будет искоренен в вашей стране, и вы, помогая в этой великой освободительной борьбе, снова станете в ряды верных и испытанных друзей вашей страны, от которых вас так несправедливо оторвали».

Вступление германских войск в Албанию

ЖЕНЕВА, 11 сентября. (ТАСС). Гитлеровское Германское информационное бюро заявляет, что германские войска вступили в Албанию и заняли портовые города Валону, Дураццо, Рагузу, а также город Эльбасан. Находившиеся на побережье Адриатического моря итальянские войска капитулировали.

Марионеточное итальянское „правительство“

ЖЕНЕВА, 12 сентября. (ТАСС). Германское радио об'явило о создании так называемого «итальянского национального фашистского правительства». При этом берлинское радио умалчивает о составе этого марионеточного правительства, ограничиваясь лишь туманным заявлением, что оно «будет действовать от имени Муссолини». Не указывается также его местонахождение.

Заявление бывшего помощника государственного секретаря США Молей о Финляндии

НЬЮ-ЙОРК, 7 сентября. (ТАСС). В отличие от «Нью-Йорк таймс», печати Скриппс-Говарда и других газет, которые сочувственно относятся к претензиям финского правительства, бывший помощник государственного секретаря США Молей в статье, помещенной в журнале «Ньюуик», резко критикует финское правительство и называет доверчивыми американцами тех лиц, которые верят финской пропаганде, пытающейся вызвать сочувствие американцев к Финляндии.

Комментируя надежды финского правительства на поддержку со стороны США, Молей рассказывает, что один американец во время разговора с финским официальным представителем в США заявил, что США после войны должны сочувственно отнестись к некоторым требованиям Советского Союза относительно безопасности западной границы. Этот финский официальный представитель в ответ выразил уверенность, что США «не выдадут Финляндию».

Молей пишет, что «США посылают материалы в Россию через арктические воды в то время, когда германские солдаты удобно размещены в Финляндии; финны убивают русских солдат, которые, возможно, спасли много американцев тем, что убивают немцев; финны предоставили Германии свою территорию для нацистских армий, а финские армии вели наступление на Советский Союз в то время, когда казалось, что Советский Союз мог капитулировать под натиском немцев».

Далее Молей заявляет, что позиция Москвы по отношению к Финляндии базируется на желании защитить Ленинград от нападения.

Повидимому, финны до сих пор рассчитывают на США и другие страны, сочувствовавшие Финляндии в 1940 году. Советский Союз знает это. Он помнит, что Англия и Франция требовали согласия на отправку экспедиционных сил через Норвегию и Швецию от правительств этих стран для того, чтобы оказать помощь финнам против Советского Союза. Отказ в этой просьбе, которая основывалась на смехотворной недооценке мощи России, является одним из счастливейших событий, какие когда-либо имели место. В настоящее время проблема заключается в том, чтобы добиться выхода Финляндии из войны и тем самым высвобождения около 15 русских дивизий. Без сомнения, русские требования будут в настоящее время умереннее, чем после войны.

По следам выступлений „Дагестанской правды“

„В Казбековском районе нарушают первую колхозную заповедь“

Под таким заголовком 4 сентября была помещена в «Дагестанской правде» корреспонденция о недопустимо медленных темпах хлебопоставок государству в Казбековском районе.

Секретарь Казбековского райкома ВКП(б) тов. Байсугуров сообщил редакции, что эта корреспонденция обсуждалась на заседании бюро 6 сентября. Бюро райкома ВКП(б) признало критику газеты правильной и своевременной.

По решению бюро райкома ВКП(б) председатель колхоза им. Ворошилова Умаханов Нургамзат отстранен от работы и привлекается к уголовной ответственности. Об'явлен строгий выговор секретарю колхозной парторганизации Элиеву и председателю исполкома сельсовета Исаеву и предупреждено, что, если в ближайшее время они не обеспечат завершения обмолота и выполнения планов по всем видам поставок хлеба государству, то они будут сняты с работы, исключены из партии и отданы под суд.

Всем колхозным парторганизациям предложено обсудить статью «Дагестанской правды» на общих партийных собраниях с участием советского и колхозного актива и обеспечить в ближайшие 5 дней завершение уборки всех колосовых, полный сбор колосков и к 15 сентября выполнить план поставок государству по колосовым культурам.

Для оказания помощи сельским работникам в колхозы командированы все члены бюро и зав. отделами райкома партии, а также ответственные работники райисполкома.

* * *

Бюро Казбековского райкома ВКП(б) приняло также развернутое решение в связи с опубликованной в «Дагестанской правде» 6 сентября корреспонденцией «Собираются ли сеять в Дылыме?».

Зам. ответственного редактора **В. ПУТЕРБРОТ.**

ОБ'ЯВЛЕНИЯ

КИНОТЕАТР
„ТЕМП“ СЕГОДНЯ
демонстрируется
звук. художественный кинофильм
„ЛЕРМОНТОВ“

Дагестанская контора «Заготживсырье»
проводит набор на 3-месячные
КУРСЫ СТАРШИХ БУХГАЛТЕРОВ
для работы в районных конторах.

Слушатели должны иметь образование не ниже 7 классов средней школы. Принятые обеспечиваются стипендией в размере 200 руб. в месяц и общежитием.

За справками обращаться в отдел кадров конторы (ул. 26 Бакинских комиссаров, 17). Ежедневно с 12 до 4 дня.

Школа ФЗУ Даггосрыбтреста
ОБ'ЯВЛЯЕТ НАБОР УЧЕНИКОВ
по специальностям:

судоводители, судомотористы, трактористы. Срок обучения—12 месяцев. Возраст поступающих——17 лет.

Рыбообработчики-лаборанты. Срок обучения—6 месяцев. Возраст поступающих—16 лет.

Судоплотники. Срок обучения—6 месяцев. Возраст поступающих—16 лет. Поступающие должны иметь образование в об'еме 7 классов средней школы.

Зачисленные обеспечиваются бесплатно питанием и общежитием, а также полным обмундированием.

Начало занятий 1 октября.

Документы направлять по адресу: г. Махач-Кала, Дербентская, 4, телефон 6—17 (2 звонка).

Дирекция.

Махачкалинская вечерняя
средняя школа рабочей молодежи
ОБ'ЯВЛЯЕТ ПРИЕМ УЧАЩИХСЯ
на 1943—44 учебный год в 5-10 классы.

В школу принимаются лица обоего пола, имеющие соответствующее образование. Школа дает возможность учащимся получить законченное среднее образование. Занятия будут проводиться 3 раза в неделю. Желающие поступить в школу должны представить удостоверение или справку об образовании.

Прием заявлений производится с 6 до 8 час. вечера, ежедневно, в здании школы № 11 (Вузовская, № 3).

Буйнакское педучилище
ОБ'ЯВЛЯЕТ НАБОР УЧАЩИХСЯ
на 1943-44 учебный год.

Прием производится в подготовительный класс, в 1, 2 и 3 классы школьного отделения и в 1 класс дошкольного отделения.

На стипендию зачисляются отличники учебы и участники Отечественной войны. От платы за обучение освобождаются: дети и иждивенцы мобилизованных в РККА рядового состава, инвалиды Отечественной войны, а также пенсионеры и дети пенсионеров.

Начало занятий 1 октября. При педучилище имеются общежитие и столовая.

Заявления, документы и запросы направлять по адресу: гор. Буйнакск, ул. Урицкого, 40. Педучилище.

ТРЕБУЮТСЯ:

Тресту Мангишлакуголь — главные, старшие, рядовые бухгалтеры и счетоводы. Принятые обеспечиваются квартирой, отоплением, освещением, столовой. Обращаться по адресу: ул. Герцена, 22.

Адрес редакции и издательства: Махач-Кала, Пушкинская, 6. Телефоны: зам. ответ. редактора и отдел партийной жизни — 1-05, ответ. секретаря и промышленно-транспортный отдел — 8-04, общий — 3-22, отделов: военно-оборонного — 2-48, сельскохозяйственного — 7-83, писем и рабселькоров — 9-80, выпускающего — 8-44, издательства — 1-87, отдела об'явлений и заказов — 2-11.

С—3582. Типография издательства «Дагестанская правда». Заказ № 315.

НАУЧНАЯ БИБЛИОТЕКА

Пролетарии всех стран, соединяйтесь!

ДАГЕСТАНСКАЯ ПРАВДА

№ 185 (6452)
СРЕДА
15
СЕНТЯБРЯ
1943 г.
Цена 20 к.

Орган Дагестанского Обкома, Махачкалинского Горкома ВКП(б) и Верховного Совета ДАССР

Хлеб нужен стране и Красной Армии также, как пушки, танки, самолеты.

Колхозники и колхозницы Дагестана!

Чем больше хлеба дадим фронту и Родине, тем крепче будет сила наших ударов по врагу!

За высокий урожай будущего года

Сегодня на колхозных и совхозных полях республики завершается сталинская вахта, начатая по благородному почину табасаранских колхозников. Сталинская вахта явилась замечательным ответом тружеников сельского хозяйства на победоносное наступление героической Красной Армии на фронтах Отечественной войны. Успехи Красной Армии воодушевляют весь советский народ на новые трудовые подвиги, на дальнейшее усиление помощи фронту. Никогда еще на полях многих колхозов Дагестана не было такой дружной и организованной работы, столько массовых примеров подлинного трудового героизма, как в дни сталинской вахты. За это время многие колхозы, ряд районов сумели полностью завершить уборку хлебов, широко развернуть обмолот, полностью рассчитаться по всем видам поставок хлеба государству, образцово подготовиться и начать осенний сев.

Особенно больших успехов в дни сталинской вахты добились колхозы Табасаранского, Докузпаринского, Хивского, Лакского и ряда других районов. Местные партийные, советские, комсомольские организации, земельные органы накопили в эти дни богатый опыт развертывания социалистического соревнования, массово-политической работы среди широких масс колхозников и колхозниц, работников МТС и совхозов. Сейчас задача заключается в том, чтобы закрепить и приумножить успехи, достигнутые в дни сталинской вахты, вооружить опытом передовиков все отстающие колхозы, совхозы и МТС и на основе всего этого еще шире развернуть социалистическое соревнование на всех участках сельскохозяйственного производства, образцово завершить все работы текущего сельскохозяйственного года.

Одной из важнейших задач в области сельского хозяйства является сейчас (наряду с завершением уборки урожая всех культур и своевременным выполнением обязательств перед государством) проведение осеннего сева. Теперь уже по всей республике можно и нужно развертывать массовый сев. Надо крепко запомнить, что посев в лучшие агротехнические сроки — важнейшее условие получения высокого урожая.

Время на селе сейчас крайне напряженное: в колхозах и совхозах скопилась уйма работы. И непростительную, непоправимую ошибку совершат те руководители колхозов и районных организаций, которые хотя бы в малейшей мере допустят какую-либо очередность в проведении сельскохозяйственных работ. Уборку поздних культур, обмолот, заготовку кормов на зиму, подготовку животноводческих помещений к зиме, сев — все эти работы нужно проводить одновременно. Отсюда понятно, какое значение приобретает сейчас обеспечение четкой плановости в работе, полное использование всех местных ресурсов и резервов, привлечение к колхозной работе поголовно всех колхозников и колхозниц. Именно благодаря осуществлению всего этого и сумели добиться значительных успехов в своей работе табасаранские, хивские, лакские колхозы. Качество большевистского руководителя определяется умением учесть и использовать все резервы, умением преодолевать трудности военного времени.

Совнарком ДАССР и бюро Обкома ВКП(б) еще в середине прошлого месяца специальным постановлением определили точные сроки подготовки и проведения осеннего сева. В этом же постановлении были указаны и пути успешного выполнения плана сева озимых. Однако нужно прямо сказать, что далеко не везде местные партийные и советские организации, земельные органы по-настоящему взялись за осуществление указаний республиканских организаций.

По данным на 10 сентября, план пахоты под озимые по колхозам республики выполнен в целом всего на 27 процентов. Особенно отстают колхозы Каякентского, Дербентского, Хасавюртовского, Казбековского и ряда других районов. Совершенно непонятно на что надеются, например, руководители Казбековского района, где до сих пор фактически еще не начата пахота под озимые? Чтобы выправить создавшееся положение, необходимо включить в работу весь тракторный парк, причем обеспечить работу тракторов не менее 20 часов в сутки. Наконец, надо как можно шире привлечь к пахоте живое тягло. Совершенно нетерпимо, когда в плоскостных колхозах все надежды подчас возлагают исключительно на тракторный парк. Добиваясь максимального увеличения производительности тракторов, необходимо в то же время впрячь в плуги максимально большее количество лошадей, волов. Только в этом случае можно будет наверстать упущенное, во-время провести осенний сев. Понимают ли это в Хасавюртовском районе? Видимо, плохо понимают. Иначе здесь не было бы такого положения, что во всех колхозах, обслуживаемых Аксаевской МТС, до сих пор вспахано живым тяглом лишь несколько десятков гектаров.

Уже давно прошли все сроки засыпки и очистки семенных фондов. А между тем в Казбековском районе планы засыпки семян выполнены только на 16 процентов. В том же Казбековском районе в контрольно-семенную лабораторию еще и не начали поступать образцы семян. Плохо готовят семена также в Бабаюртовском, Кайтагском, и ряде других районов. Так при лабораторной проверке семян бабаюртовских колхозов установлено, что из 3.779 центнеров более 3.300 центнеров семян еще не подготовлены к севу, причем 2.950 центнеров оказались непригодными по засоренности. «Что посеешь, то и пожнешь», — говорит мудрая народная поговорка. Интересы получения высокого урожая в 1944 году требуют окончания подготовки семян к севу в самые ближайшие дни.

Особое внимание—качеству предпосевной обработки почвы, качеству сева. Уже сейчас начинают поступать тревожные сигналы, что кое-где пренебрегают вопросами качества. В колхозе «Большевик», Бабаюртовского района, где все время находится агроном Наркомзема ДАССР тов. Белоглазов, начали сеять пшеницу, смешанную с ячменем и рожью. В колхозах Акушинского района допускают мелкую пахоту. Необходимо повсеместно об'явить беспощадную борьбу бракоделам, установить строжайший контроль за качеством осеннего сева, привлекая к этой работе лучших колхозников, мастеров высокого урожая.

Большая роль в проведении осеннего сева принадлежит агрономам. Вооружить колхозы опытом лучших мастеров высокого урожая, помочь колхозам в осуществлении всех передовых приемов агротехники и тем самым заложить крепкий фундамент для получения высокого урожая в будущем году — долг каждого агрономического работника. Из года в год в Касумкентском районе наблюдается пренебрежительное отношение к рядовому посеву. При наличии сеялок колхозы зачастую сеют вразброс на больших ровных массивах. Нечего и говорить, что в этом большая доля вины и агрономических работников Касумкентского района. Ни в коем случае нельзя повторять этой ошибки в нынешнем году. Разбросной сев может проводиться в плоскостных районах только на тех участках, где рельеф и размер площади не позволяет применение сеялок.

По призыву колхозников артели «Красное знамя», сел. Унчукатль, Лакского района, в горных колхозах республики началось массовое движение за максимальное расширение посевов зерновых культур на плоскостных кутанах. Многие колхозы уже практически взялись за дело и добиваются значительного перевыполнения установленных планов сева. Задача районных партийных и советских организаций, земельных органов возглавить это замечательное движение, оказать максимальную помощь колхозам в осуществлении взятых обязательств по созданию крепкой собственной продовольственной базы.

Условия военного времени требуют от колхозов нашей республики всемерного увеличения посевных площадей, всемерного повышения урожая. Фронту и стране нужно много хлеба! Приложим же все усилия к тому, чтобы намеченные планы сева озимых были во-время и полностью выполнены по каждому району, по каждому колхозу.

НА ПЕРВОМ МЕСТЕ—КОЛЛЕКТИВ НЕФТЕПЕРЕВАЛОЧНОЙ БАЗЫ

ИТОГИ КОМПЛЕКСНОГО СОРЕВНОВАНИЯ ЖЕЛЕЗНОДОРОЖНИКОВ, ВОДНИКОВ И НЕФТЯНИКОВ ЗА АВГУСТ 1943 ГОДА.

Махачкалинский исполнительный комитет городского Совета депутатов трудящихся и городской комитет партии подвели итоги комплексного соревнования железнодорожников, водников и нефтяников за август 1943 года.

Коллектив станции **Махач-Кала-2-я** (начальник тов. Купцов, секретарь партбюро тов. Алибулатов, председатель месткома тов. Зимин) перевыполнил месячный план налива, ликвидировал коммерческий брак, сократил простои цистерн на 15 процентов под грузовыми операциями, полностью ликвидировал нарушение Указа от 15 апреля 1943 года.

Коллектив **нефтеперевалочной базы № 1** (директор тов. Бортник, секретарь партбюро тов. Балиев, пред. месткома тов. Кушелев) августовское задание выполнил по всем показателям. План налива выполнен на 163,3 процента, снижена норма простоя цистерн на 2 процента, норма утечки нефтепродуктов — на 5,8 процента, сэкономлено нефтепродуктов—на 49,4 процента больше плановой наметки, электроэнергии—на 25 процентов; сокращена норма простоя танкеров при наливе и сливе—на 17 процентов. В августе не было ни одного случая крушения, аварии и брака.

Неплохих показателей по выполнению взятых обязательств добился и коллектив **паровозного депо** (начальник депо тов. Котенко, секретарь партбюро тов. Богдан). Среднесуточный пробег паровозов при плане в 282 километра составил 329,8 километра. Сэкономлено топлива более 57 тонн. Однако в депо плохо еще борются за снижение процента неотремонтированных паровозов.

Бюро горкома ВКП(б) и исполком горсовета отметили также, что в работе некоторых предприятий, участвующих в комплексном соревновании, все еще имеют место нарушения Указа Президиума Верховного Совета СССР от 15 апреля 1943 года (8-я дистанция пути), не ликвидированы перепростои вагонов и цистерн (ст. Махач-Кала-2-я — начальник тов. Кулагин, порт—начальник тов. Данченко).

Исполком горсовета и бюро горкома ВКП(б) постановили: переходящее Красное знамя оставить за коллективом нефтеперевалочной базы № 1, добившимся лучших результатов в комплексном соревновании в августе.

Досрочно закончена программа III квартала

На 10 сентября Дагрыбтрест выполнил программу третьего квартала по улову рыбы на 102 процента.

На первом месте по выполнению квартального плана стоит рыбозавод «Главный Лопатин», где директором орденоносец тов. И. А. Акилин. Этот завод на 10 сентября дал 149 процентов квартального плана. На 110 процентов выполнил производственную программу рыбозавод «Главный Сулак» (директор тов. Казарьян) и на 137 процентов—рыбозавод Буйнак (директор-медаленосец тов. Мусаханов).

По плану рыбозаводы Дагрыбтреста в третьем квартале должны были дать 24 тысячи центнеров, фактически же ими заготовлен 24.481 центнер рыбы.

До конца квартала рыбники Дагестана обязуются дать для наступающей Красной Армии еще 5.000 центнеров рыбы.

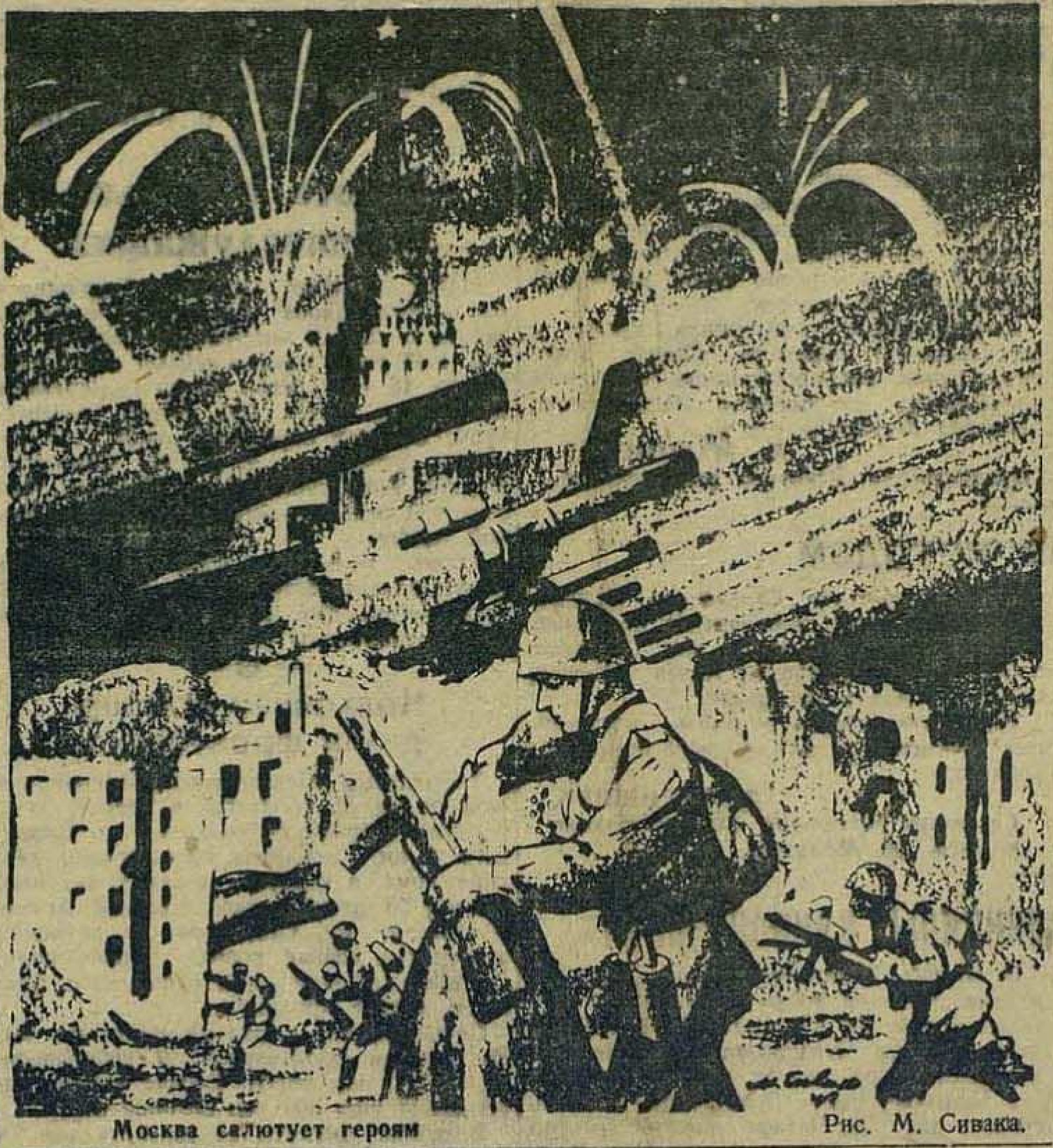

Москва салютует героям

Рис. М. Сивака.

В ЭТИ ДНИ

Какие дни! Какие дни, друзья,
С восторгом мы переживаем с вами,
Ни музыкой их выразить нельзя,
Ни самыми высокими словами.

Я чувствую — беспомощно перо
Стихами вам о радости поведать,
Когда сообщает Совинформбюро
О нашем наступлении и победах.

О, как сердца взволнованно стучат,
Как ловим мы вождя любую фразу,
Когда над гордой Родиной звучат
Слова бессмертных сталинских приказов.

В честь Харькова и Глухова едва
Орудия отговорили басом,
Как слышно вновь салютует Москва
В честь навсегда свободного Донбасса.

Войска идут на Запад. Вдоль дорог
Валяются проклятых фрицев трупы.
И полной грудью дышит Таганрог,
И солнцу улыбается Мариуполь.

Какие дни! Какие дни, друзья,
С восторгом мы переживаем с вами,
Ни музыкой их выразить нельзя,
Ни самыми высокими словами.

М. ГРУНИН.

УКАЗ ПРЕЗИДИУМА ВЕРХОВНОГО СОВЕТА СССР

О присвоении звания Героя Советского Союза организаторам и руководителям подпольной комсомольской организации „Молодая гвардия“

За выдающиеся заслуги в организации и руководстве подпольной комсомольской организацией «Молодая гвардия» и за проявление личной отваги и геройства в борьбе с немецкими захватчиками — присвоить звание **Героя Советского Союза** с вручением ордена **Ленина** и медали **«Золотая Звезда»**:

1. **Громовой** Ульяне Матвеевне.
2. **Земнухову** Ивану Александровичу.
3. **Кошевому** Олегу Васильевичу.
4. **Тюленеву** Сергею Гавриловичу.
5. **Шевцовой** Любови Григорьевне.

Председатель Президиума Верховного Совета СССР М. КАЛИНИН.
Секретарь Президиума Верховного Совета СССР А. ГОРКИН.

Москва, Кремль, 13 сентября 1943 г.

НАГРАЖДЕНИЕ ОРДЕНАМИ ПАРТИЗАН УКРАИНСКОЙ ССР

За доблесть и мужество, проявленные в партизанской борьбе против немецко-фашистских захватчиков, Указом Президиума Верховного Совета СССР награждены:

Орденом **Ленина** — В. А. Квитинский, Н. С. Орлов, А. В. Смирнов, Ф. М. Тимошин;

орденом **Красного Знамени** — 17 человек;

орденом **Отечественной войны 1-й степени** — 8 человек;

орденом **Отечественной войны 2-й степени** — 13 человек;

орденом **Красной Звезды**—47 человек. (ТАСС).

По Советскому Союзу

Государственное дело семьи Ширшиковых

Машинистами на паровозе № 215-38 Горьковской железной дороги работают отец и сын Ширшиковы. Вместе со своими женами они решили подготовить свой паровоз к зиме собственными силами, без затраты государственных средств. Машинисты полностью отремонтировали паровоз, а их жены отеплили его.

Забота о состоянии паровоза стала семейной заботой Ширшиковых.

Узнав о благородном поступке патриотов, Народный Комиссар Путей Сообщения тов. Л. М. Каганович прислал в адрес Ширшикова старшего благодарность.

Почин Ширшиковых широко подхвачен на железной дороге.

Салюты Родины—на кинопленке

Кинооператоры Центральной студии кинохроники производят с'емки столицы в торжественные моменты салютов по случаю побед Красной Армии.

Первая с'емка была произведена 5 августа в 12 часов ночи, когда Москва салютовала доблестным войскам, освободившим Орел и Белгород. Кинооб'ектив запечатлел несколько эпизодов этой исторической ночи: тысячи москвичей, аплодировавших на улицах, на крышах и балконах, огни ракет, залпы орудий.

Засняты салюты в знак побед под Харьковом, Ельней, по случаю освобождения Донбасса.

Посылки для бойцов и офицеров прославленных дивизий

Главвоенторг отправляет в адрес дивизий, боевые заслуги которых отмечены в приказах Верховного Главнокомандующего, большое количество посылок с предметами личного обихода.

В каждую посылку для офицерского состава вложены воротнички, одеколон, носовые платки, вино, папиросы и т. д.

Отправляются посылки для сержантского и рядового состава.

Большие партии таких посылок уже доставлены белгородским, орловским, карачевским, харьковским и другим дивизиям.

Электростанции для освобожденных районов

Завод, где главным инженером тов. Агапов, готовит массовый выпуск легких локомобилей-электростанций для освобожденных районов.

Локомобили этого типа сконструированы сотрудниками Центрального котлотурбинного института. Они могут действовать в любых условиях и на любом топливе—торфе, угле, дровах. Производство их может быть поставлено на небольших заводах.

УКАЗ ПРЕЗИДИУМА ВЕРХОВНОГО СОВЕТА ДАССР

О назначении тов. Нахибашева М. Ю. Народным Комиссаром Здравоохранения ДАССР

Назначить тов. Нахибашева Муслима Юсуповича Народным Комиссаром Здравоохранения Дагестанской АССР.

Председатель Президиума Верховного Совета ДАССР А. ТАХТАРОВ.
Секретарь Президиума Верховного Совета ДАССР П. КУРОЧКИН.

Гор. Махач-Кала, 14 сентября 1943 г.

От Советского Информбюро

ОПЕРАТИВНАЯ СВОДКА ЗА 14 СЕНТЯБРЯ

В течение 14 сентября западнее города **СТАЛИНО** (Донбасс) наши войска продолжали успешно развивать наступление и, продвинувшись вперед от 20 до 25 километров, заняли свыше 150 населенных пунктов и среди них крупные населенные пункты **ИВАНОВКА, ГАВРИЛОВКА, МАЛАЯ МИХАЙЛОВКА, БОЛЬШАЯ МИХАЙЛОВКА, АЛЕКСЕЕВКА, УСПЕНОВКА, ТУРКЕНОВКА, ФЕДОРОВКА.**

Наши войска, наступающие вдоль побережья Азовского моря, продвинулись вперед до 15 километров и заняли свыше 20 населенных пунктов, в том числе районные центры Сталинской области **ВОЛОДАРСКОЕ, МАНГУШ** и крупные населенные пункты **НОВО-РОМАНОВКА, НОВО-ГРИГОРЬЕВКА, ЯЛТА, МЕЛЕКИНО, БЕЛОСАРАЙКА.**

На **ПАВЛОГРАДСКОМ** направлении наши войска, продолжая наступление, продвинулись вперед от 6 до 10 километров и заняли свыше 70 населенных пунктов, в том числе районный центр Харьковской области **АЛЕКСЕЕВСКОЕ**, крупные населенные пункты **ПЕТРОВСКИЙ, СЕМЕНОВКА, НОВОНИКОЛАЕВКА, БОЛЬШАЯ АНДРЕЕВКА, ЦЫГЛЕРОВКА** и железнодорожные станции **БЕЛЯЕВКА, ГАВРИЛОВКА, ДУБОВО.**

На **ПРИЛУКСКОМ** направлении наши войска продолжали наступление и, продвинувшись на отдельных участках до 15 километров, заняли свыше 70 населенных пунктов, в том числе город **ЛОХВИЦА** и крупные населенные пункты **ЗАСУЛЬЕ, ПЕРЕКОПОВКА, СВИРИДОВКА, ЛУКА, СТЕПУКИ, ЛУЦЕНКИ, ЯХНИКИ, БЕЗСАЛЫ, ЗАПОДИНЦЫ.**

На **НЕЖИНСКОМ** направлении наши войска продолжали наступление и, продвинувшись вперед от 5 до 8 километров, заняли свыше 20 населенных пунктов, в том числе районный центр Черниговской области **ДМИТРИЕВКА** и крупные населенные пункты **ХИБАЛОВКА, КЛАДЬКОВКА, БОЛЬШАЯ КОШЕЛЕВКА, БЕРЕЗАНКА, КУНАШЕВКА** (5 километров восточнее Нежина), **РУБАНКА.**

В районе юго-западнее **ХАРЬКОВА** наши войска вели наступательные бои и, продвинувшись на отдельных участках от 3 до 8 километров, заняли несколько населенных пунктов.

На **РОСЛАВЛЬСКОМ** и **БРЯНСКОМ** направлениях наши войска вели наступательные бои и заняли несколько населенных пунктов.

В течение 13 сентября наши войска на всех фронтах подбили и уничтожили 92 немецких танка. В воздушных боях и огнем зенитной артиллерии сбито 13 самолетов противника.

* * *

Западнее города Сталино наши войска продолжали успешное наступление и заняли свыше 150 населенных пунктов. В результате стремительных ударов наших войск противник несет большие потери в людях и технике. За день боев уничтожено более 2.000 немецких солдат и офицеров, 29 танков, 40 орудий разных калибров и 160 автомашин. Захвачено у противника 37 орудий, из них 2 самоходных типа «Фердинанд», 23 миномета, полтора миллиона снарядов, 5 тонн взрывчатых веществ, 600 тонн зерна, 369 железнодорожных вагонов и другие трофеи.

Десантная группа моряков, под командованием лейтенанта Ольшанского, ночью высадилась на берегу Азовского моря и оседлала дорогу, по которой отступали немецкие войска. Наши бойцы внезапно напали на колонну противника и истребили до 600 вражеских солдат и офицеров. Другая десантная группа под руководством капитан-лейтенанта Немченко истребила 200 гитлеровцев. Уничтожено 17 орудий, несколько тракторов-тягачей. Моряками захвачены трофеи — 60 автомашин и повозок с военными грузами.

* * *

На Прилукском направлении наши войска продолжали наступление. Опираясь на выгодные рубежи и широкие минные поля, противник пытается задержать продвижение советских частей. Наши войска стремительными ударами наносят врагу тяжелый урон и принуждают его к беспорядочному отступлению. Неотступно преследуя немцев, части Н-ского соединения сегодня овладели городом Лохвица и освободили от немецких захватчиков десятки других населенных пунктов. Уничтожено более 1.000 немецких солдат и офицеров. Саперные подразделения успешно обезвреживают вражеские минные поля и расчищают путь советским войскам. Командир взвода старший лейтенант Чичков с 14 саперами обезвредил тысячу мин. Взвод бойцов из подразделения лейтенанта Иванова снял 2.300 немецких мин. Командир отделения сержант Чесноков под огнем противника лично снял 85 мин. Увлеченные примером своего командира, саперы отделения сержанта Чеснокова обезвредили более 1.500 немецких мин.

* * *

На Нежинском направлении наши войска продолжали наступление. Части Н-ского соединения, сломив упорное сопротивление противника, заняли несколько населенных пунктов и перерезали железную дорогу Нежин — Чернигов. Уничтожено свыше батальона немецкой пехоты. Захвачены 2 самоходных орудия, 9 минометов и 41 пулемет. Южнее города Бахмач при ликвидации остатков частей 4 немецких пехотных дивизий уничтожено несколько тысяч солдат и офицеров противника. Нашими войсками подбито и сожжено 26 немецких танков, а также уничтожено много другой военной техники противника. По неполным данным, захвачено 4 исправных танка, 54 орудия разных калибров, 200 пулеметов, 163 автомашины с боеприпасами, 440 лошадей и повозок. Взято в плен более 1.000 солдат и офицеров противника.

* * *

Юго-западнее Харькова наши войска вели наступательные бои. На одном участке бойцы Н-ского соединения потеснили противника и заняли несколько населенных пунктов. В боях за эти пункты уничтожено до 300 немецких солдат и офицеров, 7 танков и 5 орудий. На другом участке наши войска отбили 2 ожесточенных контратаки противника. Артиллеристы Н-ской части подбили и уничтожили 22 немецких танка, 4 бронетранспортера и 2 самоходных орудия. Контрударом наши танкисты и пехотинцы овладели одной сильно укрепленной немцами высотой, на которой захватили 14 орудий и много другого вооружения.

* * *

На Брянском направлении наши войска продолжали наступление и заняли несколько населенных пунктов. Противник оказывает отчаянное сопротивление и бросает в бой строительные батальоны, хозяйственные подразделения и команды. На одном участке наши подвижные части обходным маневром полуокружили группу противника, навязали ей бой и истребили батальон вражеской пехоты. Наши гвардейцы-кавалеристы в лесном бою разгромили немецкую колонну и уничтожили 200 гитлеровцев. Противник сделал попытку отрезать гвардейцев-кавалеристов, но сам попал под удары наших войск и отступает с большими для него потерями.

* * *

На одном из советских аэродромов на Юге приземлились два немецких самолета. Летчики заявили, что они не хотят жертвовать своей жизнью за Гитлера и поэтому перелетели на сторону Красной Армии. Оба самолета оказались в полной исправности.

* * *

Нашими кораблями в Баренцовом море потоплен транспорт противника водоизмещением в 7 тысяч тонн.

* * *

Житомирский партизанский отряд в начале сентября разгромил вражеские гарнизоны, расположенные в трех населенных пунктах. Советские патриоты взорвали также 7 шоссейных мостов. Группа партизан отряда имени Фурманова в течение трех дней пустила под откос 3 немецких воинских эшелона. Разбито 2 паровоза, 18 вагонов и платформ с боеприпасами и автомашинами.

Положение в Италии

ЛОНДОН, 14 сентября. (ТАСС). Штаб войск союзников в Северной Африке сообщает, что части английской 8-й армии заняли город Козенцу. Английские войска беспрепятственно продолжают свое продвижение, задерживаемое лишь разрушениями. Продолжаются тяжелые бои на фронте американской 5-й армии. Немцы отчаянно контратакуют и в некоторых пунктах заняли территорию, ранее захваченную войсками союзников.

К северу и западу от Таранто войска союзников ведут активные действия.

ЛОНДОН, 14 сентября. (ТАСС). Агентство Рейтер передает из Алжира, что войска союзников заняли Бари.

ЛОНДОН, 14 сентября. (ТАСС). Агентство Рейтер передает, ссылаясь на сообщение алжирского радио, что в Риме происходят ожесточенные бои.

БОИ МЕЖДУ НЕМЕЦКИМИ И ИТАЛЬЯНСКИМИ ВОЙСКАМИ НА РОДОСЕ

ЛОНДОН, 14 сентября. (ТАСС). Как передает агентство АФИ из Измира, начались сильные бои между немцами и итальянцами, находящимися на острове Родос. Численность немецких войск на Додеканезских островах достигает 8.000 человек, а итальянских—40.000 человек.

АРЕСТ ИТАЛЬЯНСКИХ ДИПЛОМАТОВ В РУМЫНИИ

ЛОНДОН, 14 сентября. (ТАСС). Агентство Рейтер, ссылаясь на сообщение, поступившее из Анкары, передает, что члены итальянской миссии в Бухаресте пытались покинуть Румынию, но были арестованы агентами гестапо в Джурджу.

СТАЛИНСКАЯ ВАХТА НА КОЛХОЗНЫХ ПОЛЯХ

САЛЮТУЙТЕ ФРОНТУ ТРУДОВЫМИ ПОБЕДАМИ

Доска почета

Передовиков уборки урожая, выполнения плана поставок хлеба и других сельхозпродуктов государству, подготовки и проведения осеннего сева

ПО МАХАЧКАЛИНСКОМУ РАЙОНУ

Колхоз им. МОПР'а—председатель колхоза тов. Мустафаев Махмуд, секретарь колхозной парторганизации тов. Гаджиев.

ПО СЕРГОКАЛИНСКОМУ РАЙОНУ

Колхоз им. Дахадаева—председатель колхоза тов. Агаев Магомед, секретарь колхозной парторганизации тов. Ахмедов Гамид.

Колхоз «Красный Октябрь» председатель колхоза Гасайниев Магомед.

ПО ХИВСКОМУ РАЙОНУ

Колхоз им. Тельмана—председатель колхоза т. Курбанов Пирмагомед, секретарь колхозной парторганизации т. Таирбеков Загирбек.

Колхоз им. Калинина—председатель колхоза тов. Эмиргамзаев, секретарь колхозной парторганизации тов. Алимов Фархад.

Колхоз им. Кагановича—председатель колхоза тов. Исмаилов Аливерды.

ПО ЛАКСКОМУ РАЙОНУ

Колхоз «Заря Дагестана»—председатель колхоза тов. Муртузалиев Жарай.

СТАХАНОВСКИЙ ТРУД

С удвоенной энергией трудятся сейчас на полях колхозники и колхозницы республики. На победоносное наступление героической Красной Армии труженики социалистических полей отвечают трудовыми подвигами.

• • •

Доярки колхоза «Красный чабан», Акушинского района, тт. Халикова Рукият, Мусалаева Хадижат и другие после своего рабочего дня на ферме идут помогать убирать урожай хлебов. И здесь они на жатве хлебов успевают выполнять по полторы нормы каждая. **(М. Мусаев).**

• • •

В дни сталинской вахты колхозы горного Рутульского района завершили выполнение плана сдачи мяса государству. План мясопоставок выполнен на 135 процентов, план поставок мяса в фонд РККА—на 110 процентов. Колхозы им. 1 мая, сел. Нижний Катрул, «Красный Октябрь», сел. Вуруш, закончили также выполнение плана поставок масла, шерсти. **(Г. Гусейнов).**

• • •

Впервые в практике работы колхоза им. Кирова, Докузпаринского района (сел. Кара-Кюра), двадцать женщин вышли на уборку сена с косами. Все они перевыполняют нормы выработки. Колхозницы Идаятова Умулейли, Везирханова Улдгогек, Наврузова Паша и другие ежедневно вырабатывают на уборке сена по 1,5-2 трудодня. В колхозе им. Коминтерна стахановка Мердалиева за 10 дней на уборке сена выработала 27 трудодней. **(А. Керимов, М. Алиев).**

— ⊙ —

Большая помощь

83 школьника кутской школы (Хивский район) за лето выработали на колхозных полях 2.978 трудодней. В среднем каждый школьник выработал 35-40 трудодней. Ученик 6 класса Нюлюров Курбан выработал 118 трудодней, ученица 7 класса Асланханова Матпери — 87 трудодней, ученик того же класса Аскеров Ферзула — 98 трудодней.

Учащиеся старших классов помогали колхозным агитаторам и в проведении агитационно-массовой работы среди колхозников. Всего учащимися проведено 92 беседы.

Правление колхоза им. Калинина вынесло благодарность многим учащимся школы.

Работа школьников на колхозных полях продолжается. **А. МАМЕДОВ.**

На плоскостном кутане унчукатлинцев

Успешно выполняют взятые обязательства по расширению посевов зерновых культур на плоскостном кутане инициаторы этого большого дела—колхозники артели «Красное знамя», сел. Унчукатль, Лакского района.

В прошлом году на плоскостном кутане этого колхоза не было посеяно ни одного гектара озимых, а нынешней осенью унчукатлинцы решили посеять 50 гектаров и, кроме того, подготовить 130 га для посева весной 1944 года.

Унчукатлинцы хорошо подготовились к севу озимых. Заблаговременно они приобрели и отремонтировали сельхозинвентарь, начали пахоту, изыскали семена. Всеми этими работами руководит на кутане постоянно находящийся здесь заместитель председателя колхоза Алиев Гасан-Гусейн. Сейчас весь участок, предназначенный под осенний сев, уже вспахан, приступили к севу.

Дни сталинской вахты ознаменовались на кутане ударной работой по уборке урожая, подготовкой к зимовке скота.

На кутане будет зимовать до 7 тысяч овец и 120 лошадей. Унчукатлинцы значительно перевыполнили план заготовки кормов. Сена заготовлено 1.377 тонн при плане в 880 тонн.

Широко развернулось строительство. Уже построен один сарай из саманного кирпича на 600 голов скота, строится еще три сарая для овец, несколько базов, одна конюшня.

В связи с расширением прикутанного хозяйства здесь увеличивается число постоянно пребывающих колхозников. В связи с этим построено новое жилое помещение на 25 человек.

Унчукатлинцы приступили также к строительству мельницы. Сейчас готовится саман, все необходимые части уже приобретены и завезены. Через месяц мельница вступит в строй.

М. МАГОМЕДОВ.

Председатель Лакского райисполкома.

Скоростным методом

Сельхозартель им. Молотова, Карабудахкентского района, в ответ на освобождение Донбасса решила досрочно закончить подготовку к зимовке скота.

Став на сталинскую вахту, колхозники обязались скоростным методом закончить ремонт скотных помещений. За 6 дней колхозники отремонтировали 3 скотных помещения и построили новую кошару для овец.

В эти дни отлично работала бригада, где бригадиром тов. Салахбеков Бадрутдин, закончившая свое задание по ремонту и строительству за 3 дня. По-стахановски работали старики Акаев Мамаси, Салаватов Ата и Рабаданов.

Отремонтированные и вновь построенные помещения сданы по акту правлению колхоза.

ДЖАНГИШИЕВ.

Секретарь первичной парторганизации колхоза им. Молотова.

В Кайтаге нарушают принципы единоначалия

Ненормальные взаимоотношения между руководящими работниками Кайтагского района и руководством Кайтагской МТС уже отмечались в республиканской печати. К сожалению, положение мало изменилось к лучшему. До последнего времени наблюдаются случаи грубейшего нарушения работниками района принципов единоначалия руководства МТС. Нечего и говорить, что все это отражается на работе МТС, приводит к снижению производительности тракторного парка.

Обратимся к фактам. Заведующий Кайтагским райземотделом тов. Чупанов считает, что он имеет право распоряжаться тракторным парком так же, как и директор МТС. И это право Чупанов осуществляет. Недавно Чупанов был на полях колхоза «Красный Кайтаг». В это время тракторист первой категории тов. Шамхалов производил пахоту под озимые. На участке после последних осенних дождей появились сорняки. Заведующий райземотделом Чупанов вместо того, чтобы организовать колхозников на очистку полей от сорняков и тем самым улучшить работу трактора, приказал трактористу прекратить работу. При этом Чупанов пригрозил, что если его распоряжение будет нарушено, то тракторист пойдет под суд.

Оставшись довольным своим распоряжением, Чупанов после этого преспокойно уехал домой. Ни дирекцию МТС, ни правление колхоза Чупанов ни о чем не предупредил. В результате, пока распоряжение Чупанова стало известным в МТС, прошло два дня. Четыре смены трактор стоял. А ведь за это время можно было вспахать не менее 20 гектаров.

Попрежнему председатели некоторых колхозов без ведома и разрешения руководства МТС перебрасывают тракторы с одного участка на другой. Зачастую председатели колхозов при этом абсолютно не хотят считаться с условиями местности. К чему это приводит? Сошлемся на один пример. Недавно председатель колхоза «Красный Кайтаг» Баласиев самовольно перевел мощный трактор «НАТИ» с плоскостного участка на работу в горы. Здесь удалось вспахать всего 4 гектара, а затем трактор выбыл из строя на 10 дней.

Таких фактов можно привести много. Но все они проходят мимо внимания райкома ВКП(б) и райисполкома. Руководители района до сих пор считают, что они не отвечают за работу МТС, что руководить и помогать МТС должны не они, а только Наркомзем ДАССР.

О. ЛЕМЕХОВ.

Так срываются планы овощепоставок

ТРЕБУЕТСЯ СРОЧНОЕ ВМЕШАТЕЛЬСТВО РЕСПУБЛИКАНСКИХ ОРГАНИЗАЦИЙ

КАСУМКЕНТ, 14 сентября. **(Наш корр.).** Уже давно в районе начался овощной сезон. И все же до сих пор заготовительные работники не закончили подготовку к приему богатого урожая овощей. Положение сейчас создалось крайне напряженное. Касумкентская заготовительная база Дагсоюза оказалась не в состоянии принимать поступающие из колхозов помидоры, капусту и другие овощи. На базе нет тары, отсутствует транспорт, до сих пор не закончено строительство четырех цементных ям для квашения капусты.

На заготпункте уже скопилось 15 тонн капусты, одна тонна лука, одна тонна картофеля, две тонны помидоров. Все это лежит под открытым небом, мокнет под дождем, портится, гниет. Около 700 килограммов лука-перо уже окончательно сгнило.

В связи с создавшимся положением работники Заготпункта предлагают колхозам прекратить вывозку овощей в счет государственных поставок.

Все эти факты хорошо известны директору Дербентской заготовительной конторы Дагсоюза тов. Гаджиеву. Однако Гаджиев ничего не предпринимает для быстрейшего обеспечения пункта тарой, транспортом, ремонта полуразвалившегося навеса.

Необходимо срочное вмешательство республиканских организаций.

А. АБИЛОВ.

До пяти норм за день

Райсемхоз им. Сталина, Касумкентского района, убрал 740 гектаров зерновых культур за 17 рабочих дней. Многие колхозницы вырабатывали на жатве по 3-4 нормы. Стахановки Алисултанова Г. и Абусандова З. при дневной норме 714 квадратных метров убирали по 3.000-3.400 квадратных метров. Колхозницы Велибекова З. и Залибекова М. при той же норме убирали по 2.700-3.000 квадратных метров.

Сейчас колхоз успешно готовится к осеннему севу. Уже вспахано около 150 гектаров. Ежедневно на пахоте занято 18 пар буйволов. Подготовка семян к севу полностью закончена.

М. ЭСКЕНДЕРОВ.

Агроном райсемхоза им. Сталина.

ТЕПЛЫЕ ВЕЩИ— ЗАЩИТНИКАМ РОДИНЫ

УСУХ-ЧАЙ. **(Наш корр.).** В Докузпаринском районе с большим успехом идет сбор теплых вещей для бойцов и офицеров Красной Армии.

Колхозники сельхозартели им. Ворошилова, сел. Микрах, уже сдали для славных защитников Родины 54 пары теплых носков, 84 пары шерстяных перчаток и 60 овчин. В колхозе им. Карла Маркса, сел. Куруш, собрано 200 овчин, 50 пар теплых носков и 15 пар перчаток.

Сбор теплых вещей идет и в Маклинском сельсовете. Здесь собрали уже 65 пар носков, 45 пар перчаток и 25 овчин.

Сбор теплых вещей продолжается.

С. АГАМЕТОВ.

— ⊙ —

Забота о семьях военнослужащих

ТПИГ. **(Наш корр.).** Трудящиеся Агульского района проявляют большую заботу о семьях защитников Родины.

В 1943 году выдано семьям военнослужащих 16 тонн зерна, сотни килограммов мяса, сыра, масла, 250 метров мануфактуры, 318 пар обуви, 509 овчин, 154 тужурки, рубашки и т. д., 121 килограмм шерсти, 7.960 рублей денег. Помощь оказана 450 семьям бойцов и офицеров Красной Армии.

Кроме того, в районе организуется межколхозный детский дом на 30 детей фронтовиков. 236 детей воинов Красной Армии размещены в 11 детских яслях.

— ⊙ —

Колхозная помощь детям фронтовиков

Трудящиеся Левашинского района окружают детей фронтовиков теплой материнской заботой. В колхозах им. Буденного и им. Свердлова организованы детские дома, в которых живут и воспитываются 55 детей воинов Красной Армии. В колхозе им. Свердлова за детдомом закреплена дойная корова. Кроме молока, в ежедневном меню ребят мясо, масло и другие продукты.

Сельхозартель «Красный партизан» выдала детям фронтовиков и школьникам более 200 пар обуви. Сейчас колхоз изготовляет еще 300 пар детской обуви.

В районе имеются 19 детплощадок и 15 детяслей, в которых размещены около тысячи ребят дошкольного возраста, большинство из которых дети фронтовиков.

На районном педагогическом совещании учителя дали обязательство во всех школах организовать для школьников — детей фронтовиков горячие завтраки.

Д. МАГОМЕДОВ.

— ⊙ —

Встреча писателей Дагестана с трудящимися Махач-Кала

12 сентября в городском саду состоялась встреча писателей Дагестана с трудящимися города Махач-Кала. Доклад о дагестанской литературе периода Отечественной войны сделал ответственный секретарь Союза советских писателей Дагестана тов. Камиль Султанов.

С чтением своих произведений выступили тт. Анвар Аджиев, Расул Гамзатов, Дм. Трунов, З. Михальская и М. Грушин.

— ⊙ —

По следам материалов „Дагестанской правды“

„Лодыри разваливают богатый колхоз“

Под таким заголовком в «Дагестанской правде» № 156 была напечатана корреспонденция об отсутствии борьбы с лодырями в колхозе им. Сталина, селения Ирганай, Унцукульского района.

Бюро Унцукульского райкома ВКП(б) обсудило эту корреспонденцию. Признав правильными изложенные в корреспонденции факты, бюро райкома ВКП(б) об'явило председателю правления колхоза Газиеву Магомеду строгий выговор с занесением в учетную карточку, секретарю колхозной парторганизации тов. Кикасурову Магомеду—выговор.

Бригадир полеводческой бригады Гусейнов Ахмед и заведующий животноводческой фермой Нурмагомедов отстранены от работы и отданы под суд.

В своем решении бюро райкома ВКП(б) наметило практические мероприятия по организационно-хозяйственному укреплению колхоза. Для оказания помощи к колхозу прикреплен районный прокурор тов. Курбанов.

Они сражались за Родину

20 июля 1942 года город Краснодон, Ворошиловградской области, был оккупирован немецко-фашистскими войсками. С первого же дня оккупации гитлеровские мерзавцы начали вводить в городе свой фашистский «новый порядок». Они истязали и убивали невинных советских людей, угоняли на каторжные работы молодежь, грабили население. Жизнь стала невыносимой пыткой. По ночам из пригородных оврагов доносились дробь автоматов да последние крики обреченных краснодонцев.

В первых числах августа немцы согнали в городской парк население и устроили публичную казнь 30 шахтеров, отказавшихся явиться на регистрацию. Оккупанты живьем закапывали горняков в землю.

В эти тяжелые дни оккупации комсомольцы Олег Кошевой, Иван Земнухов, Сергей Тюленев, Ульяна Громова, Люба Шевцова, Иван Туркенич (самому старшему из них едва минуло 19 лет) создали в Краснодоне подпольную комсомольскую организацию, получившую название «Молодая гвардия». Секретарем комсомольской организации молодые подпольщики избрали Олега Кошевого. Он же был и комиссаром «Молодой гвардии». Была выработана программа действий: укреплять в народе уверенность в неизбежном разгроме немецко-фашистских захватчиков и торжестве нашего правого дела, поднимать молодежь и все население Краснодонщины на активную борьбу с немецкими оккупантами, обеспечив себя оружием, в удобный момент перейти к открытой вооруженной борьбе.

«Молодая гвардия» установила контакт с молодежью окрестных поселков и хуторов. Несмотря на жестокий кровавый террор, руководители и активисты «Молодой гвардии» создали разветвленную сеть боевых групп и ячеек, об'единявших свыше ста молодых советских патриотов.

Каждый вступивший в члены «Молодой гвардии» принимал клятву на верность Родине:

«Я клянусь мстить беспощадно за сожженные, разоренные города Дона, за кровь наших людей, за мученическую смерть 30 шахтеров. И если для этой мести потребуется моя жизнь, я отдам ее без минуты колебаний. Если же я нарушу эту священную клятву под пытками или из-за трусости, то пусть мое имя, мои родные будут навеки прокляты, а меня самого покарает суровая рука моих товарищей. Кровь за кровь, смерть за смерть!»

В священной борьбе против немецких оккупантов росли и закалялись ряды «Молодой гвардии». Каждый молодогвардеец считал для себя за честь вступить в комсомол и носить у сердца маленькую книжечку, отпечатанную в подпольной типографии и заменявшую комсомольский билет на время Отечественной войны.

«Молодая гвардия» проводила огромную политическую работу среди молодежи и всего населения, разоблачала лживую немецкую пропаганду, вселяя в народе уверенность в победу Красной Армии, поднимая его на борьбу с немцами.

Установив тайные радиоприемники, молодые подпольщики информировали население города и района о всех событиях на фронте, в советском тылу и за границей.

С началом наступления советских войск в районе Сталинграда на заборах, домах, столбах стали регулярно появляться листовки, выпущенные «Молодой гвардией». Они рассказывали о наступлении советских войск, призывали население к активной помощи нашим наступающим полкам.

За 6 месяцев «Молодая гвардия» только в одном Краснодоне выпустила более 20 листовок, тиражом свыше 5.000 экземпляров. Из дома в дом, из рук в руки переходили пламенные большевистские прокламации. Их содержание в тот же день становилось достоянием всего города. Многие из листовок уходили за пределы Краснодона в ближайшие районы. А 7 ноября, в день 25-й годовщины Великой Октябрьской социалистической революции, жители города увидели на самых высоких зданиях родные сердцу красные полотнища знамен. Их водрузили ночью члены «Молодой гвардии».

Весть о флагах передавалась из уст в уста, из поселка в поселок, из хутора в хутор, поднимая дух населения, разжигая ненависть к немецким захватчикам. Напрасно метались по улицам полицейские, жандармы, сыщики гестапо. Знамена можно было сорвать, спрятать, но никакая сила не могла убить радостного волнения, надежды на близкое освобождение.

Доклад товарища Сталина о 25-й годовщине Октябрьской социалистической революции и его приказ от 7 ноября 1942 года вдохновили молодых подпольщиков на новые подвиги.

Штаб «Молодой гвардии» принял смелое решение—сорвать вывозку немцами зерна в Германию. Молодогвардейцы сжигали огромные хлебные скирды, а намолоченное зерно заражали клещом.

Группа членов организации Тюленева совершила на дороге Краснодон—Ровеньки вооруженное нападение на немецкую охрану, гнавшую 500 голов скота, отобранного у жителей. Молодые патриоты уничтожили охрану, а скот угнали в степь.

Члены «Молодой гвардии», устроившиеся по заданию штаба в немецкие учреждения и предприятия, всячески срывали их планы. Сергей Левашов, работая шофером в гараже, вывел из строя три машины; Юрий Виценовский совершил на шахте несколько аварий. Трое молодогвардейцев — Люба Шевцова, Сергей Тюленев и Виктор Лукьянченко — подожгли немецкую «биржу труда» и этим спасли несколько тысяч советских людей от угона на немецкую каторгу. Они освободили 75 бойцов и командиров из Волчанского лагеря для военнопленных и организовали побег 20 военнопленных из Первомайской больницы.

Подлое предательство прервало боевую деятельность молодежи.

Начались аресты молодогвардейцев. Только 7 человекам удалось уйти и остаться в живых. Остальные члены «Молодой гвардии» были схвачены гитлеровцами и посажены в тюрьму. Их подвергли страшным пыткам, но никто из них не нарушил своей клятвы.

Сергея Тюленева гестаповцы по несколько раз в день избивали плетьми, ломали пальцы, загоняли в рану раскаленный шомпол. Палачи привели мать Сергея и на его глазах начали ее истязать.

Палачи требовали, чтобы он рассказал о своих связях с молодежью в районе, но Сергей молчал. Тогда гестаповцы в присутствии матери три раза подвешивали Сергея в петлю к потолку, а потом раскаленной иголкой выкололи глаз.

В свой последний час молодогвардейцы также были сильны духом. Член штаба «Молодой гвардии» Ульяна Громова передала азбукой Морзе во все камеры:

—Последний приказ штаба... Последний приказ... Нас поведут на казнь. Нас повезут по улицам города. Мы будем петь любимую песню Ильича...

Измученные, изуродованные выходили из тюрьмы в свой последний путь молодые герои. Ульяна Громова шла с вырезанной на спине звездой, Шура Бондарева—с отрезанными грудями. У Володи Осьмухина была отрублена кисть правой руки.

Молодогвардейцы шли в последний свой путь с высоко поднятыми головами. Торжественно и печально неслась их песня:

> «Замучен тяжелой неволей,
> Ты славною смертью почил,
> В борьбе за рабочее дело
> Ты голову честно сложил...»

Палачи сбросили их живыми в 50-метровый шурф шахты.

Так жили, боролись и умерли за свое Отечество славные воспитанники комсомола, юные герои, чей подвиг переживет века. Никогда не забудутся имена юных бесстрашных подпольщиков из шахтерского города Краснодон, отдавших свои юные жизни во славу Родины. (ТАСС).

КАСУМКЕНТ СЕГОДНЯ

▲ **Лучшие люди вступают в партию.** Касумкентский райком ВКП(б) во втором квартале 1943 года принял кандидатами в члены партии 40 человек и в члены ВКП(б) — 20 человек. В партию вступают лучшие люди района — колхозники, рабочие, советская интеллигенция.

▲ **13.720 пар теплых носков** связали для воинов Красной Армии колхозницы Касумкентского района во втором квартале 1943 года.

▲ **Натуральные авансы на трудодни** уже выдали многие колхозы Касумкентского района. Колхозники сельхозартелей «Дагестанская правда», «Октябрьская революция», им. Димитрова получили уже по 2 килограмма зерна на трудодень, колхозники артели «Ударник» — по полтора килограмма на трудодень.

▲ **Свыше 40 тонн хлеба** отпустили в нынешнем году семьям военнослужащих и инвалидам Отечественной войны колхозные кассы взаимопомощи.

▲ **Кредиты для приобретения коров** получили от отдела государственного обеспечения Касумкентского райисполкома многие семьи фронтовиков и инвалидов Отечественной войны. На полученные средства приобрели коров жена фронтовика Джафарова Нинехалум, Ферзулаева Ракуят, Гамзабекова Ксен, инвалид Отечественной войны Мирзаметов Ших и другие. В 27 сельсоветах района работают специальные комиссии по оказанию помощи семьям фронтовиков.

▲ **На курорт в город Пятигорск** отправил на-днях Касумкентский районный отдел социального обеспечения 5 инвалидов Отечественной войны. Инвалиды тт. Тагиров, Коган, Прокопенко, Алиев, Асланов пробудут на курорте в течение месяца.

Радостную весть получили жители сел. Уллу-Гатаг: их земляк тов. Фаталиев награжден орденом Красной Звезды. Старший лейтенант тов. Фаталиев Гаджи родился в 1922 году в сел. Уллу-Гатаг, Касумкентского района. В 1940 году он окончил Дербентский сельскохозяйственный техникум и до войны работал агрономом Касумкентского райзо. На снимке: **тов. Фаталиев.**

▲ **Более чем на 12 тысяч рублей** оплатила за последнее время районная сберкасса выигрышей по облигациям государственных займов.

▲ **Годовые планы мобилизации** средств выполнили уже Испикский, Картас-Казмалярский, Уллу-Гатагский, Цицигский и другие сельсоветы Касумкентского района.

ЗА РУБЕЖОМ

ВОЕННЫЕ ДЕЙСТВИЯ В ИТАЛИИ

ЛОНДОН, 13 сентября. (ТАСС). Штаб войск союзников в Северной Африке сообщает, что в районе к северу от Таранто английские войска продолжают расширять предмостные укрепления. Слабые германские части отброшены назад. 8-я армия продолжает быстро продвигаться вперед. Тяжелые бои попрежнему происходят в районе действий 5-й армии у Салерно. Немцы отчаянно сопротивляются решительному натиску войск союзников, стремящихся прорвать германские позиции.

Союзными войсками захвачен порт Кротоне.

— ⊙ —

ПРИБЫТИЕ НА МАЛЬТУ 6 ИТАЛЬЯНСКИХ ВОЕННЫХ КОРАБЛЕЙ

ЛОНДОН, 13 сентября. (ТАСС). Как сообщает агентство Рейтер, на Мальту прибыло еще 6 итальянских военных кораблей.

К ОБ'ЯВЛЕНИЮ ИРАНОМ ВОЙНЫ ГЕРМАНИИ

9 сентября Иран об'явил войну Германии. На заседании меджлиса выступил премьер-министр Сохейли, который заявил, что с начала нынешней войны Иран об'явил всем воюющим странам о своем нейтралитете и тщательно соблюдал его. Затем был подписан договор между Ираном, Англией и СССР, который с тех пор лег в основу внешней политики Ирана в отношении воюющих государств.

Последние события, продолжал Сохейли, а также многочисленные свидетельства и документы показывают, что Германия подстрекала некоторые племена против правительства, что привело к печальным последствиям; забрасывала на самолетах парашютистов для разрушения железных дорог и средств связи, создавала шпионские организации и проводила другие мероприятия, свидетельствовавшие о том, что немецкие агенты вели опасную деятельность внутри Ирана, старались посеять раздоры в среде иранского народа и, раздув огонь восстаний и смут, нарушить общественную безопасность и спокойствие.

Сохейли отметил, что иранское правительство расценило эти действия германского правительства как враждебные и признало опасными его интриги и провокации, направленные на создание волнений по всей стране. Поэтому иранское правительство ради защиты высших интересов государства было вынуждено принять меры для прекращения подобного положения, вызывавшего гнев всего народа, и после всестороннего изучения этого вопроса решило об'явить состояние войны между Германией и Ираном и заявить о присоединении Ирана к декларации Об'единенных наций, подписанной 1 января 1942 года.

После этого Сохейли зачитал указ шаха, гласивший: «По предложению правительства и согласно 51-й статьи конституции, мы об'являем и устанавливаем с 9 сентября 1943 года состояние войны между нашей страной и Германией». Депутаты меджлиса приветствовали это решение бурными аплодисментами.

Затем с речью выступил председатель меджлиса Эсфендиари, который выразил признательность правительству за его решение, выражающее чаяния всего иранского народа. После выступления ряда депутатов, горячо поддержавших правительство, Сохейли попросил в связи с принятием столь важного решения проголосовать доверие правительству. Из 77 присутствовавших на заседании депутатов за доверие проголосовали 73.

Тегеранская пресса горячо приветствует решение правительства и выражает надежду, что оно послужит к дальнейшему сближению Ирана с великими союзными державами.

ТЕГЕРАН. (ТАСС).

БАДРУДИНОВ Насурудин Темирханович

После непродолжительной болезни скончался секретарь Кумторкалинского райкома ВКП(б) по кадрам тов. Бадрудинов Насурудин Темирханович.

Тов. Бадрудинов был стойким большевиком, прошедшим жизненный путь от неграмотного батрака до культурного, политически развитого партийного руководителя.

В 1930 году тов. Бадрудинов вступил в ряды ВКП(б). В 1937 году он закончил высшую сельскохозяйственную школу. По окончании школы тов. Бадрудинов работал заместителем директора по политчасти Хасавюртовской МТС, инструктором Обкома ВКП(б), вторым секретарем Кумторкалинского райкома ВКП(б), затем секретарем по кадрам; здесь же, тов. Бадрудинов проявил себя чутким товарищем и стойким большевиком.

Отечественная война против немецких варваров заставила его еще больше напрячь силы. Он горел на работе, был неутомим. Находясь на строительстве оборонительных рубежей, тов. Бадрудинов проявил себя истинным патриотом и защитником Родины, за что был отмечен Почетной грамотой Верховного Совета ДАССР.

Тов. Бадрудинов пользовался авторитетом в парторганизации и среди трудящихся Кумторкалинского района. Тов. Бадрудинов ушел от нас преждевременно, в полном расцвете сил и энергии.

Память о тов. Бадрудинове долго будет жить в сердцах трудящихся Дагестана.

А. АЛИЕВ, ДАНИЯЛОВ, ТАХТАРОВ, АГАБАБОВ, МАНАПОВ, МАГОМЕДОВ, АЛИКБЕРОВ, САЕНКО, АРБУЛИЕВ, АФОНОВ, ДАИТБЕКОВ, Г. АЛИЕВ, М. ГРИГОРЕНКО.

ХРОНИКА

Президиум Верховного Совета ДАССР освободил тов. Хашаева Хаджи-Мурада от обязанностей заместителя Председателя Совнаркома ДАССР в связи с его переходом на другую работу.

Тов. Мамаев Мама Мугадович освобожден Президиумом Верховного Совета ДАССР от обязанностей Народного Комиссара Здравоохранения ДАССР.

Зам. ответственного редактора
В. ПУТЕРБРОТ.

ОБ'ЯВЛЕНИЯ

КИНОТЕАТР „TEMП“ СЕГОДНЯ
демонстрируется
звук. художественный кинофильм
„ЛЕРМОНТОВ“

ТРЕБУЮТСЯ:

Тресту Мангишлакуголь — главные, старшие, рядовые бухгалтеры и счетоводы. Принятые обеспечиваются квартирой, отоплением, освещением, столовой. Обращаться по адресу: ул. Герцена, 22.

Госпиталю — кастелянша, машинистки, санитарки, счетные работники, сапожники, парикмахеры и сторожа. Обращаться: бывшая морская школа, к секретарю.

Буйнакское педучилище
ОБ'ЯВЛЯЕТ НАБОР УЧАЩИХСЯ
на 1943-44 учебный год.

Прием производится в подготовительный класс, в 1, 2 и 3 классы школьного отделения и в 1 класс дошкольного отделения.

На стипендию зачисляются отличники учебы и участники Отечественной войны. От платы за обучение освобождаются: дети и иждивенцы мобилизованных в РККА рядового состава, инвалиды Отечественной войны, а также пенсионеры и дети пенсионеров.

Начало занятий 1 октября. При педучилище имеются общежитие и столовая.

Заявления, документы и запросы направлять по адресу: гор. Буйнакск, ул. Урицкого, 40, педучилище.

Адрес редакции и издательства: Махач-Кала, Пушкинская, 6. Телефоны: зам. ответ. редактора и отдел партийной жизни — 1-05, ответ. секретаря и промышленно-транспортный отдел — 8-04, общий — 3-22, отделов: военно-оборонного — 2-48, сельскохозяйственного — 7-33, писем и рабселькоров — 9-80, выпускающего — 8-44, издательства — 1-87, отдела об'явлений и заказов — 2-11.

С—3583. Типография издательства «Дагестанская правда». Заказ № 315.

Пролетарии всех стран, соединяйтесь!

ДАГЕСТАНСКАЯ ПРАВДА

№ 186 (6453)
ПЯТНИЦА
17
СЕНТЯБРЯ
1943 г.
Цена 20 к.

Орган Дагестанского Обкома, Махачкалинского Горкома ВКП(б) и Верховного Совета ДАССР

ПРИКАЗ
Верховного Главнокомандующего

Генералу армии РОКОССОВСКОМУ

Войска Центрального фронта, продолжая наступление, сегодня, 15 сентября, после двухдневных ожесточенных боев овладели крупным железнодорожным узлом и городом НЕЖИН—важнейшим опорным пунктом обороны немцев на путях к КИЕВУ.

В боях за НЕЖИН отличились войска генерал-лейтенанта ЧЕРНЯХОВСКОГО, генерал-майора КОЗЛОВА П. М., гвардейцы-танкисты генерал-лейтенанта танковых войск КОРЧАГИНА и летчики генерал-лейтенанта авиации РУДЕНКО.

Особенно отличились:

280 Конотопская стрелковая дивизия генерал-майора ГОЛОСОВА, 132 Бахмачская стрелковая дивизия генерал-майора ШКРЫЛЕВА, 24 Гвардейская механизированная бригада полковника МАКСИМОВА, 25 Гвардейская механизированная бригада полковника АРТАМОНОВА, 26 Гвардейская Севская механизированная бригада генерал-майора БАРИНОВА, 57 Гвардейская танковая бригада подполковника СИЛОВА, 299 штурмовая авиационная дивизия полковника КРУПСКОГО, 286 истребительная авиационная дивизия полковника ИВАНОВА.

В ознаменование одержанной победы, отличившимся в боях за освобождение города НЕЖИН, 7-му Гвардейскому механизированному корпусу, 24-й Гвардейской механизированной бригаде, 25-й Гвардейской механизированной бригаде, 57-й Гвардейской танковой бригаде, 299-й штурмовой авиационной дивизии и 286-й истребительной авиационной дивизии присвоить наименование „НЕЖИНСКИХ“, и впредь эти соединения именовать:

7-й Гвардейский Нежинский механизированный корпус,
24-я Гвардейская Нежинская механизированная бригада,
25-я Гвардейская Нежинская механизированная бригада,
57-я Гвардейская Нежинская танковая бригада,
299-я Нежинская штурмовая авиационная дивизия,
286-я Нежинская истребительная авиационная дивизия.

280-ю Конотопскую стрелковую дивизию, 132-ю Бахмачскую стрелковую дивизию, 26-ю Гвардейскую Севскую механизированную бригаду, второй раз отличившихся в боях с немецкими захватчиками, представить к награждению орденами Красного Знамени.

Сегодня, 15 сентября, в 20 часов, столица нашей Родины МОСКВА от имени Родины салютует нашим доблестным войскам, освободившим город НЕЖИН,—двенадцатью артиллерийскими залпами из ста двадцати четырех орудий.

За отличные боевые действия ОБ'ЯВЛЯЮ БЛАГОДАРНОСТЬ всем руководимым Вами войскам, участвовавшим в боях за освобождение города НЕЖИН.

Вечная слава героям, павшим в борьбе за свободу и независимость нашей Родины!
Смерть немецким захватчикам!

Верховный Главнокомандующий
Маршал Советского Союза И. СТАЛИН.

15 сентября 1943 года.

ПРИКАЗ
Верховного Главнокомандующего

Генералу армии РОКОССОВСКОМУ

Войска Центрального фронта, продолжая наступление, успешно форсировали реку Десна и сегодня, 16 сентября, с боем овладели крупным опорным пунктом обороны немцев на рубеже этой реки—городом НОВГОРОД-СЕВЕРСКИЙ. Таким образом, заранее подготовленная немцами оборона по западному берегу реки Десна оказалась прорванной в результате умелых и решительных действий войск Центрального фронта.

В боях при форсировании реки Десна и за освобождение города НОВГОРОД-СЕВЕРСКИЙ отличились войска генерал-лейтенанта РОМАНЕНКО, генерал-лейтенанта БАТОВА и генерал-лейтенанта ПУХОВА.

В боях за НОВГОРОД-СЕВЕРСКИЙ особенно отличились:

102 Дальневосточная стрелковая дивизия генерал-майора АНДРЕЕВА, 140 Сибирская стрелковая дивизия генерал-майора КИСЕЛЕВА, 162 стрелковая дивизия генерал-майора СЕНЧИЛО, 478 минометный полк подполковника ОСТАПЕНКО, 120 истребительный противотанковый артиллерийский полк подполковника ДМИТРИЕВА, 94 Гвардейский минометный полк подполковника КОВАЛЕНКО, 235 зенитный артиллерийский полк майора ПОПОВА, 14 инженерно-саперная бригада подполковника ГАБЕР, 321 инженерный батальон майора ПОПОВА.

В ознаменование одержанной победы поименованным соединениям и частям присвоить наименование „НОВГОРОД-СЕВЕРСКИХ“, и впредь их именовать:

102-я Дальневосточная Новгород-Северская стрелковая дивизия,
140-я Сибирская Новгород-Северская стрелковая дивизия,
162-я Новгород-Северская стрелковая дивизия,
478-й Новгород-Северский минометный полк,
120-й Новгород-Северский истребительный противотанковый артиллерийский полк,
94-й Гвардейский Новгород-Северский минометный полк,
235-й Новгород-Северский зенитный артиллерийский полк,
14-я Новгород-Северская инженерно-саперная бригада,
321-й Новгород-Северский инженерный батальон.

Кроме того, в боях при форсировании реки Десна отличились:

69-я Краснознаменная Севская стрелковая дивизия генерал-майора КУЗОВКОВА,
37-я Гвардейская стрелковая дивизия полковника УШАКОВА,
307-я стрелковая дивизия генерал-майора ЕНЬШИНА,
73-я стрелковая дивизия генерал-майора СМИРНОВА,
137-я стрелковая дивизия генерал-майора АЛФЕРОВА,
8-я стрелковая дивизия полковника ГУДЗЬ,
74-я стрелковая дивизия генерал-майора КАЗАРЯН,
6-й отдельный артиллерийский полк майора ЧИЧКАН,
1.168-й тяжелый артиллерийский полк майора ОГАРКОВА,
6-я отдельная инженерно-саперная бригада полковника ОСТАПОВА,
7-я штурмовая инженерно-саперная бригада подполковника БАРАШ,
9-й отдельный понтонно-мостовой батальон подполковника ШКЛЯР,
49-й отдельный понтонно-мостовой батальон майора ПАВЛОВА,
50-й отдельный понтонно-мостовой батальон майора ФЕДОРОВА.

За успешное форсирование реки Десна командармов, а также командиров отличившихся соединений и частей представить к награждению орденами СУВОРОВА.

Сегодня, 16 сентября, в 22 часа, столица нашей Родины МОСКВА от имени Родины салютует нашим доблестным войскам, успешно форсировавшим реку Десна и освободившим город НОВГОРОД-СЕВЕРСКИЙ,—двенадцатью артиллерийскими залпами из ста двадцати четырех орудий.

За отличные боевые действия ОБ'ЯВЛЯЮ БЛАГОДАРНОСТЬ всем руководимым Вами войскам, участвовавшим в боях при форсировании реки Десна и освобождении города НОВГОРОД-СЕВЕРСКИЙ.

Вечная слава героям, павшим в борьбе за свободу и независимость нашей Родины!
Смерть немецким захватчикам!

Верховный Главнокомандующий
Маршал Советского Союза И. СТАЛИН.

16 сентября 1943 года.

ПРИКАЗ
Верховного Главнокомандующего

Генерал-полковнику ПЕТРОВУ
Вице-адмиралу ВЛАДИМИРСКОМУ

Войска Северо-Кавказского фронта во взаимодействии с кораблями и частями Черноморского флота в результате смелой операции ударом с суши и высадкой десанта с моря после пятидневных ожесточенных боев, в течение которых разгромлены 73 пехотная дивизия немцев, 4 и 101 горно-стрелковые дивизии немцев, 4 горно-стрелковая дивизия румын и портовые команды морской пехоты немцев, сегодня, 16 сентября, штурмом овладели важным портом Черного моря и городом НОВОРОССИЙСК.

В боях за НОВОРОССИЙСК отличились войска генерал-лейтенанта ЛЕСЕЛИДЗЕ, моряки контр-адмирала ХОЛОСТЯКОВА, летчики генерал-лейтенанта авиации ВЕРШИНИНА и генерал-лейтенанта авиации ЕРМАЧЕНКОВА.

Особенно отличились:

318 стрелковая дивизия полковника ВРУЦКОГО, 55 Гвардейская Иркутская ордена Ленина и трижды Краснознаменная стрелковая дивизия имени Верховного Совета РСФСР генерал-майора АРШИНЦЕВА, 83 Краснознаменная отдельная морская стрелковая бригада подполковника КОЗЛОВА, 5 Гвардейская танковая бригада полковника ШУРЕНКОВА, 290 отдельный стрелковый полк войск НКВД подполковника ПИСКАРЕВА, 393 отдельный батальон морской пехоты капитан-лейтенанта БОТЫРЕВА, 11 штурмовая авиационная дивизия военно-воздушных сил Черноморского флота подполковника ГУБРИЙ, 88 Гвардейский истребительный авиационный полк майора МАКСИМЕНКО, 889 ночной легко-бомбардировочный авиационный полк майора БОЧАРОВА, 2 бригада торпедных катеров капитана 2 ранга ПРОЦЕНКО, 1 Краснознаменный дивизион сторожевых катеров капитан-лейтенанта ГЛУХОВА, 4 дивизион сторожевых катеров капитан-лейтенанта СИПЯГИНА, 81 гаубичный артиллерийский полк подполковника АХТЫРЧЕНКО, 69 Гвардейский артиллерийский полк подполковника ПЕТРУНЯ, 1.169 пушечный артиллерийский полк полковника ТАРАСОВА, 108 Гвардейский истребительный противотанковый артиллерийский полк майора БАГНЫЧ, 195 горно-вьючный минометный полк подполковника ИВАНЯН, 1 Гвардейский отдельный артиллерийский дивизион майора МАТУЩЕНКО, 251 отдельный подвижной артиллерийский дивизион капитана СОЛУЯНОВА, 8 Гвардейский минометный полк подполковника МАКАРЯН.

В ознаменование одержанной победы, отличившимся в боях за освобождение города НОВОРОССИЙСК, 318 стрелковой дивизии, 83-й Краснознаменной отдельной морской стрелковой бригаде, 5-ой Гвардейской танковой бригаде, 290-му отдельному стрелковому полку войск НКВД, 393-му отдельному батальону морской пехоты, 11-й штурмовой авиационной дивизии, 88-му Гвардейскому истребительному авиационному полку, 889-му ночному легко-бомбардировочному авиационному полку, 2-й бригаде торпедных катеров, 1-му Краснознаменному дивизиону сторожевых катеров, 4-му дивизиону сторожевых катеров, 81-му гаубичному артиллерийскому полку, 69-му Гвардейскому артиллерийскому полку, 1.169-му пушечному артиллерийскому полку, 108-му Гвардейскому истребительному противотанковому артиллерийскому полку, 195-му горно-вьючному минометному полку, 1-му Гвардейскому отдельному артиллерийскому дивизиону, 251-му отдельному подвижному артиллерийскому дивизиону и 8-му Гвардейскому минометному полку присвоить наименование „НОВОРОССИЙСКИХ“, и впредь эти соединения и части именовать:

318-я Новороссийская стрелковая дивизия,
83-я Краснознаменная Новороссийская отдельная морская стрелковая бригада,
5-я Гвардейская Новороссийская танковая бригада,
290-й Новороссийский отдельный стрелковый полк войск НКВД,
393-й Новороссийский отдельный батальон морской пехоты,
11-я Новороссийская штурмовая авиационная дивизия,
88-й Гвардейский Новороссийский истребительный авиационный полк,
889-й Новороссийский ночной легко-бомбардировочный авиационный полк,
2-я Новороссийская бригада торпедных катеров,
1-й Краснознаменный Новороссийский дивизион сторожевых катеров,
4-й Новороссийский дивизион сторожевых катеров,
81-й Новороссийский гаубичный артиллерийский полк,
69-й Гвардейский Новороссийский артиллерийский полк,
1.169-й Новороссийский пушечный артиллерийский полк,
108-й Гвардейский Новороссийский истребительный противотанковый артиллерийский полк,
195-й Новороссийский горно-вьючный минометный полк,
1-й Гвардейский Новороссийский отдельный артиллерийский дивизион,
251-й Новороссийский отдельный подвижной артиллерийский дивизион,
8-й Гвардейский Новороссийский минометный полк,

55-ую Гвардейскую Иркутскую ордена Ленина и трижды Краснознаменную стрелковую дивизию имени Верховного Совета РСФСР, неоднократно уже отличавшуюся в боях с врагами нашей Родины, представить к награждению орденом СУВОРОВА 2-й степени.

Сегодня, 16 сентября, в 20 часов, столица нашей Родины МОСКВА от имени Родины салютует нашим доблестным войскам, освободившим город НОВОРОССИЙСК,—двенадцатью артиллерийскими залпами из ста двадцати четырех орудий.

Кораблям Черноморского флота в это же время произвести салют двенадцатью залпами войскам и кораблям, освободившим от немецко-фашистского ига вторую базу Черноморского военно-морского флота—НОВОРОССИЙСК.

За отличные боевые действия ОБ'ЯВЛЯЮ БЛАГОДАРНОСТЬ всем руководимым вами войскам, участвовавшим в боях за освобождение города НОВОРОССИЙСК.

Вечная слава героям, павшим в борьбе за свободу и независимость нашей Родины!
Смерть немецким захватчикам!

Верховный Главнокомандующий
Маршал Советского Союза И. СТАЛИН.

16 сентября 1943 года.

Наши войска овладели городом Нежин

КИЕВСКОЕ НАПРАВЛЕНИЕ, 15 сентября. (Спец. корр. ТАСС). Сегодня утром, после двухдневных ожесточенных боев, войска Центрального фронта овладели крупным железнодорожным узлом и городом Нежин. Красная Армия, освобождающая нашу Родину от немецко-фашистских захватчиков, добилась новой победы, выбив врага из важнейшего пункта немецкой обороны на пути к столице Советской Украины—Киеву.

Немецкое командование придавало огромное значение этому важнейшему опорному пункту. Нежин был одной из крупных баз снабжения войск противника. Гитлеровцы упорно обороняли его.

В боях за Нежин ведущую роль сыграли наши подвижные пехотные части, взаимодействующие с артиллерией и авиацией. Заняв районный центр Черниговской области Борзну, наши части двинулись с этого рубежа на запад и в ожесточенных боях потеснили врага, выйдя на линию Берестовец-Прохоры. Неотступно преследуя врага, Н-ская часть настойчиво продвигалась вперед, обходя Нежин с северо-востока. Одновременно успешно развивали наступление наши части, действовавшие западнее Бахмача. Двигаясь вдоль железной дороги Бахмач-Нежин, они достигли станции Плиски и разбили здесь свежие немецкие подкрепления.

Удар наших войск с каждым днем становился все сильнее и сильнее. Вражеские дивизии несли огромные потери. Чтобы восполнить эти потери, немецкое командование перебросило для защиты Нежина свежую дивизию и с ходу ввело ее в бой. Но это не помогло гитлеровцам остановить наступление наших подразделений.

Громя вместе с другими немецкими частями и новую дивизию противника, советские войска продолжали успешно продвигаться вдоль железной дороги и заняли Круты—последнюю станцию восточнее Нежина. Оказывая сильное давление на врага с этого направления, советское командование главный удар нанесло, однако, не отсюда, а с северо-востока. Именно здесь, на северо-востоке от Нежина, и решилась судьба важнейшего опорного пункта немцев на Киевском направлении.

Разгорелись упорные бои на ближних подступах к городу. Немецкие войска, оборонявшие Нежин, имели категорический приказ любой ценой сдержать натиск наших частей. Сюда спешно подтягивались новые силы врага. Сегодня ночью после артиллерийского обстрела наши части перешли в решительную атаку и ворвались в Нежин. В городе завязался ночной бой. Методично тесня гитлеровцев, наши подразделения освобождали квартал за кварталом и с рассветом достигли центра города.

Штурмовые группы, в состав которых входили саперы, быстро навели переправы через реку Остер, пересекающую город, и под огнем противника переправились в западную часть Нежина. Выбивая гитлеровцев с чердаков и из подвалов зданий, бойцы и командиры очистили Нежин от фашистских захватчиков. Над городом, в котором учился великий русский писатель Николай Васильевич Гоголь, взвилось красное знамя победы. В бою за Нежин истреблено до 3.000 немецких солдат и офицеров. Захвачены большие трофеи и пленные.

Наши войска, освободив Нежин от гитлеровского ига, продолжают успешное наступление.

И. ДЕНИСОВ.

Прием тов. И. В. Сталиным главы Французской военной миссии в СССР бригадного генерала Э. Пети

15 сентября Председатель Совета Народных Комиссаров СССР тов. И. В. Сталин принял бригадного генерала Э. Пети, главу военной миссии Французского Комитета Национального Освобождения в СССР. На приеме присутствовал Народный Комиссар Иностранных Дел тов. В. М. Молотов.

Отвага пяти советских воинов

ДЕЙСТВУЮЩАЯ АРМИЯ, 16 сентября. (Спец. корр. ТАСС). Н-ское подразделение получило боевой приказ: оседлать дорогу, по которой немцы поддерживали связь со своим опорным пунктом.

Стремительным броском бойцы ворвались во вражескую траншею. Гитлеровцы отчаянно сопротивлялись. Штыками и гранатами красноармейцы очистили траншею от фашистов. В горячке боя 5 советских воинов вырвались далеко вперед. Это были: лейтенант-орденоносец Макаренко, старшина Кондратьев, старший сержант Абатуров и ефрейторы Ильясов и Алещкин. Дважды немцы пытались уничтожить советских бойцов, но оба раза встретили дружный автоматный огонь и вынуждены были с большими потерями откатиться назад.

Вражеская пуля ранила в руку комсомольца Ильясова. Сделав перевязку, он продолжал одной рукой вести огонь по наседавшим гитлеровцам. Вскоре его ранило вторично. Только после категорического приказа командира Ильясов оставил свой пост. Вслед за этим ранило в голову и руку лейтенанта Макаренко. Превозмогая боль, он продолжал еще некоторое время руководить боем. Обессилевшего от потери крови, его вынес в ближайший тыл подоспевший на помощь красноармеец Боцва. По открытой, насквозь простреливаемой местности Боцва пробрался затем снова в траншею и доставил патроны и гранаты. Почти сутки держались бесстрашные советские воины. Они оставили траншею только после того, когда на смену им подошли наши автоматчики.

ОТ СОВЕТСКОГО ИНФОРМБЮРО

ОПЕРАТИВНАЯ СВОДКА ЗА 15 СЕНТЯБРЯ

15 сентября на КИЕВСКОМ направлении наши войска, после 2-дневных ожесточенных боев, овладели крупным железнодорожным узлом и городом НЕЖИН.

На ЗАПОРОЖСКОМ и МЕЛИТОПОЛЬСКОМ направлениях наши войска развивали успешное наступление и, продвинувшись вперед на 10-15 километров, овладели городом ГУЛЯЙ ПОЛЕ, районным центром Днепропетровской области ПОКРОВСКОЕ, районным центром Запорожской области и станцией КУЙБЫШЕВО, а также заняли свыше 60 других населенных пунктов, в том числе крупные населенные пункты КОЛОМИЙЦЫ, РАВНОПОЛЬ, ВЕРБОВОЕ, НОВОСЕЛОВКА, РЕШЕТИЛОВКА, ГАЙЧУЛ, БЛАГОВЕЩЕНКА, БЕЛОЦЕРКОВКА, ЗАХАРЬЕВКА, СТАРО-ДУБОВКА, УРЗУФ.

На ПАВЛОГРАДСКОМ направлении наши войска продолжали развивать наступление и, продвинувшись вперед от 10 до 15 километров, заняли свыше 120 населенных пунктов и среди них крупные населенные пункты НОВО-НИКОЛАЕВКА, ЗАКУТНЕВКА, НОВО-ПЕТРОВКА, КНЯЗЕВО, РОЖДЕСТВЕНСКОЕ, НАДЕЖДИНО, СТАРЫЕ БЛИЗНЕЦЫ, БАРБАЛАТОВО, НИКОЛАЕВКА, АЛЕКСАНДРОВКА, ДОБРОВОЛЬЕ, АЛЕКСАНДРОПОЛЬ и железнодорожные станции РАЗДОЛЬЕ, КРАСНОПАВЛОВКА, БЛИЗНЕЦЫ.

На БРЯНСКОМ направлении наши войска, продолжая наступление, овладели городом ДЯТЬКОВО и крупным населенным пунктом ЛУБОХНА.

Наши войска, наступающие юго-западнее ХАРЬКОВА, продвинулись вперед от 5 до 8 километров и заняли свыше 20 населенных пунктов, в том числе районный центр Харьковской области НОВАЯ ВОДОЛАГА и крупные населенные пункты СТАРАЯ ВОДОЛАГА, КНЯЖНОЕ, ОХОЧАЕ, МЕЛИХОВКА, ПАРАСКОВЕЯ, БЕРЕСТОВАЯ, ЕФРЕМОВКА.

На ПРИЛУКСКОМ направлении наши войска, продолжая наступление, заняли несколько населенных пунктов, в том числе районный центр Полтавской области СЕНЧА.

На РОСЛАВЛЬСКОМ направлении наши войска продолжали наступление и заняли несколько населенных пунктов.

В течение 14 сентября наши войска на всех фронтах подбили и уничтожили 59 немецких танков. В воздушных боях и огнем зенитной артиллерии сбито 60 самолетов противника.

* * *

На Киевском направлении наши войска овладели крупным железнодорожным узлом и городом Нежин. На подступах к городу немцы создали сильный оборонительный рубеж и подтянули сюда свежие части. В течение двух дней происходили ожесточенные бои. На рассвете 15 сентября наши войска овладели железнодорожным узлом и городом Нежин — важнейшим опорным пунктом обороны немцев на пути к Киеву. В результате этой победы советских войск противник лишился последней железнодорожной рокадной магистрали на левобережьи Днепра. В бою за Нежин истреблено до 3.000 немецких солдат и офицеров. Захвачены большие трофеи и много пленных.

* * *

На Запорожском и Мелитопольском направлениях наши войска развивали успешное наступление и овладели городом Гуляй Поле, районным центром Днепропетровской области Покровское, районным центром Запорожской области и станцией Куйбышево, а также заняли свыше 60 других населенных пунктов. Попытки немцев контратаками задержать стремительное наступление советских войск закончились разгромом многих пехотных и танковых подразделений противника. За день боев немцы потеряли только убитыми свыше 2.000 солдат и офицеров. Уничтожено 16 немецких танков и бронетранспортеров, 5 самоходных и 44 полевых орудия. По неполным данным, захвачены 4 исправных танка, 40 орудий разных калибров, 5 складов боеприпасов, 7 складов с продовольствием и военным имуществом. Взято более 300 пленных.

Наша авиация днем и ночью наносила удары по войскам и технике противника. В течение дня советские летчики в воздушных боях сбили 34 немецких самолета.

* * *

На Павлоградском направлении наши войска продолжали наступление и заняли свыше 120 населенных пунктов. Отряды немецкой пехоты, усиленные танками и самоходными орудиями, опираясь на укрепленные населенные пункты, оказывают упорное сопротивление. Наши бойцы прорываются в тылы противника, дезорганизуют вражескую оборону и истребляют немецкие отряды и гарнизоны. Части Н-ского соединения, отбрасывая противника, уничтожили свыше 1.000 немецких солдат и офицеров. Захвачены большие трофеи, в числе которых 24 орудия, 2 бронетранспортера, много пулеметов и винтовок.

* * *

Юго-западнее Харькова наши войска, сломив упорное сопротивление противника, продвинулись вперед и заняли свыше 20 населенных пунктов. Бойцы Н-ского соединения ворвались в районный центр Харьковской области Новая Водолага и после ожесточенных уличных боев овладели им. В боях за Новую Водолагу уничтожено до 800 гитлеровцев, подбито и сожжено 12 танков и 5 самоходных орудий. На улицах осталось много брошенного немцами разного вооружения и боеприпасов.

* * *

На Прилукском направлении наши войска продолжали продвигаться вперед. Советские бойцы в ряде мест переправились через реку Сула и тем самым сорвали попытки немцев закрепиться на этом водном рубеже. Части Н-ского соединения на западном берегу реки заняли районный центр Полтавской области Сенча и несколько других населенных пунктов. Захвачены 13 орудий, 2 радиостанции, склад боеприпасов и другие трофеи. Танкисты Н-ской части ворвались в расположение противника и раздавили гусеницами 15 противотанковых орудий.

* * *

На Брянском фронте наши войска продолжали наступление. Части Н-ского соединения в результате упорных боев заняли город Дятьково, а также ряд других населенных пунктов. В этих боях уничтожено свыше батальона гитлеровцев. Захвачено много вооружения и боеприпасов. Советские кавалеристы в лесном бою разгромили одну часть противника.

* * *

На Рославльском направлении наши войска вели наступательные бои. Севернее Варшавского шоссе части Н-ского соединения, продвигаясь вперед, подошли к реке Десна. На другом участке наши подразделения заняли два сильно укрепленных опорных пункта противника. В этих боях уничтожено до 400 немецких солдат и офицеров.

Наша авиация крупными силами произвела два налета на большой аэродром противника. В результате бомбардировок уничтожено и повреждено до 50 немецких самолетов. В воздушных боях над аэродромом сбито 9 немецких истребителей.

* * *

Наши корабли в Баренцовом море потопили два транспорта противника водоизмещением по 6.000 тонн каждый.

Летчики Краснознаменного Балтийского флота потопили транспорт и повредили тральщик противника.

* * *

Партизанский отряд, действующий в одном из районов Орловской области, ночью напал на расположение немецкого подразделения. В ожесточенном бою партизаны истребили до роты гитлеровцев, сожгли 60 бочек с бензином, 47 автомашин и 26 мотоциклов. Захвачены трофеи, в том числе 9 пулеметов, 50 винтовок и много различного военного имущества

ОПЕРАТИВНАЯ СВОДКА ЗА 16 СЕНТЯБРЯ

16 сентября войска Северо-Кавказского фронта во взаимодействии с Черноморским флотом после пятидневных ожесточенных боев овладели городом и портом НОВОРОССИЙСК.

На КИЕВСКОМ направлении наши войска продолжали развивать наступление и, продвинувшись на отдельных участках вперед от 6 до 15 километров, овладели городом РОМНЫ, районными центрами Черниговской области НОСОВКА, ИЧНЯ, районными центрами Сумской области ТАЛАЛАЕВКА, ГЛИНСК, а также заняли свыше 90 других населенных пунктов.

На ПАВЛОГРАДСКОМ направлении наши войска продолжали развивать успешное наступление и, продвинувшись вперед от 10 до 15 километров, заняли свыше 100 населенных пунктов, в том числе город и крупный железнодорожный узел ЛОЗОВАЯ и крупные населенные пункты ОЛЕЙНИКИ, ТАРАСОВКА, ПАНЮТИНА, ДОМАХА, ОСАДЧИЙ, ХОРОШЕЕ, КОХАНОВКА.

На ЗАПОРОЖСКОМ и МЕЛИТОПОЛЬСКОМ направлениях наши войска продолжали успешное наступление и, продвинувшись вперед от 10 до 18 километров, заняли свыше 40 населенных пунктов, в том числе районный центр Запорожской области ОСИПЕНКО (14 километров севернее города Осипенко) и крупные населенные пункты РОМАНКИ, ЕКАТЕРИНОВКА, ХВАЛИБОГОВКА, ВАРВАРОВКА, ЧАПАЕВКА, КОНСКИЕ РАЗДОРЫ, ГУСАРКА, БЕЛЬМАНКА, БЕРЕСТОВОЕ, ВЫБОЕВО, ТРОИЦКОЕ, НИКОЛАЕВКА, СТАРО-ПЕТРОВСК, НОВО-ПЕТРОВКА.

Наши войска, наступающие юго-западнее ХАРЬКОВА, овладели городом ВАЛКИ, а также заняли крупные населенные пункты МИНЬКОВКА, ГАВРИЛОВКА, ЕВДОКИМОВКА, КАРАВАН, СТАРОВЕРОВКА, ЛОГВИНЫ, ВЛАСОВКА, ШЛЯХОВАЯ.

Южнее БРЯНСКА, на западном берегу реки ДЕСНА, наши войска продолжая вести успешные бои по расширению плацдармов, овладели городом НОВГОРОД-СЕВЕРСКИЙ.

На РОСЛАВЛЬСКОМ и БРЯНСКОМ направлениях наши войска продолжали наступление и заняли несколько населенных пунктов.

В течение 15 сентября наши войска на всех фронтах подбили и уничтожили 64 немецких танка. В воздушных боях и огнем зенитной артиллерии сбито 61 самолета противника.

* * *

Войска Северо-Кавказского фронта, во взаимодействии с Черноморским флотом, сегодня штурмом овладели городом и портом Новороссийск. Несколько дней тому назад наши войска прорвали мощные бетонированные укрепления противника, ворвались в гор. Новороссийск и завязали уличные бои. В это же время корабли Черноморского флота высадили десант в порту и тем самым нанесли удар противнику со стороны моря. После пятидневных ожесточенных боев город Новороссийск освобожден от немецко-фашистских оккупантов. В боях за Новороссийск наши войска разгромили 73 немецкую пехотную дивизию, 4 и 101 немецкие горно-стрелковые дивизии, 4 румынскую горно-стрелковую дивизию и портовые команды морской пехоты немцев. Захвачены крупные вещевые и продовольственные склады и склады боеприпасов.

* * *

Южнее Брянска наши войска на днях в нескольких местах форсировали реку Десну и завязались бои севернее и южнее города Новгород-Северский. По западному берегу Десны немцы заранее создали оборонительную линию, которой присвоили название «немецкий восточный вал». Многочисленные опорные пункты, расположенные на рубеже этой реки, и особенно город Новгород-Северский обороняли крупные силы противника. Немцы предпринимали отчаянные попытки сбросить переправившиеся советские соединения с западного берега реки Десна. Бойцы Н-ской части только за вчерашний день отбили 27 ожесточенных контратак противника и уничтожили до 1.500 гитлеровцев, 15 танков и 6 самоходных орудий. Советские войска, создав прочные плацдармы на западном берегу Десны, сегодня перешли в решительное наступление и с боем овладели городом Новгород-Северский. Противник понес тяжелые потери. Нашими войсками захвачено большое количество вооружения и различных военных материалов.

* * *

На Киевском направлении наши войска продолжали развивать наступление. Противник пытается задержать наши наступающие части, но стремительными ударами советских войск отбрасывается на запад и юго-запад. Бойцы Н-ского соединения сегодня решительной атакой заняли город Ромны. Другие наши части овладели районными центрами Носовка, Ичня, Талалаевка, Глинск, а также заняли свыше 90 других населенных пунктов. За день боев подбито и сожжено 20 немецких танков.

Овладев городом Нежин, советские части захватили 14 танков, 60 орудий, из них 12 дальнобойных, большое количество минометов, пулеметов, автоматов и винтовок. Захвачены также крупные склады с боеприпасами, продовольствием и различным военным имуществом.

* * *

На Павлоградском направлении наши войска продолжали успешное наступление. Сломив сопротивление немцев и преследуя противника, части Н-ского соединения овладели крупным железнодорожным узлом и городом Лозовая. Захвачены большие склады с боеприпасами. Другое наше соединение окружило полк пехоты противника и за день истребило свыше 1.000 немецких солдат и офицеров. На поле боя найден труп командира немецкого полка. Захвачены трофеи и значительное число пленных.

* * *

На Запорожском и Мелитопольском направлениях наши войска продолжали успешное наступление. Части Н-ского соединения прорвали промежуточный оборонительный рубеж противника и, продвигаясь вперед, уничтожили 800 вражеских солдат и офицеров, 11 танков и 10 орудий. На другом участке бойцы Н-ской части нанесли внезапные фланговые удары по численно превосходящим силам противника и выбили немцев из крупного населенного пункта. Советские моторизованные и кавалерийские части перерезают противнику пути отхода и наносят ему большой урон. Пленные немецкие офицеры сообщили, что 17 немецкая танковая дивизия в последних боях потеряла убитыми и ранеными 6.500 солдат и офицеров. В дивизии осталось всего лишь 16 танков.

* * *

Юго-западнее Харькова наши войска, с боями продвигаясь вперед, овладели городом Валки. Противник, выбитый с сильно укрепленного рубежа, отходит, прикрываясь крупными отрядами пехоты с танками и самоходными орудиями. Бойцы Н-ского соединения, неотступно преследуя врага, уничтожили 400 немецких солдат и офицеров, подбили и сожгли 14 танков и 6 самоходных орудий. Захвачены 2 тяжелых танка, бронетранспортер, 22 орудия и другие трофеи. Взяты пленные.

* * *

На Брянском направлении части Н-ского соединения, овладев городом Дятьково, продолжали преследовать противника и заняли несколько населенных пунктов. В лесных боях немцы понесли тяжелые потери. Только на территории, занятой вчера нашими частями, подсчитано до 2.000 трупов солдат и офицеров противника. Захвачено у немцев 36 орудий разных калибров, 22 миномета, 65 пулеметов, 9 артиллерийских и 5 продовольственных складов. Взято 150 пленных.

* * *

Севернее Киркенеса группа наших самолетов атаковала немецкий конвой в составе 2 танкеров, 3 транспортов и 22 кораблей охранения, следовавших под прикрытием 20 самолетов-истребителей.

В результате атаки нашей авиацией было потоплено 2 немецких танкера, 2 корабля охранения и сбито 13 самолетов противника. При этом наша авиация потеряла 4 самолета.

В дальнейшем конвой был атакован нашими кораблями, которые потопили еще 2 транспорта.

Разгром конвоя продолжался вплоть до прибытия его в порт Киркенес, где наша авиация ночными действиями нанесла повреждения еще нескольким судам противника.

* * *

Партизанский отряд, действующий в одном из районов Кировоградской области, произвел смелый налет на вражеский гарнизон, охранявший железнодорожный мост через реку. Партизаны частью уничтожили, а частью разогнали охрану, состоявшую из мадьяр. Мост был взорван. Взбешенные немецкие власти расстреляли всех мадьяр, спасшихся бегством от партизан.

В СОВНАРКОМЕ СССР

О завозе свиней, овец и коз в районы, освобожденные от немецкой оккупации

Совет Народных Комиссаров Союза ССР **постановил:**

1. Завезти до 1 ноября 1943 года в районы, освобожденные от немецкой оккупации, для восстановления в колхозах свиноводства, овцеводства и козоводства: 55 тыс. свиней, 165 тыс. овец и 17 тыс. коз со следующим распределением по областям:

	(В тыс. голов)		
	Свиней	Овец	Коз
В Калининскую обл.	10	20	1,0
В Смоленскую "	15	30	2,0
В Орловскую "	9	20	2,0
В Курскую "	5	25	2,5
В Воронежскую "	10	25	2,5
В Сталинградскую "	—	15	2,0
В Украинскую ССР	6	30	5,0
Итого:	**55**	**165**	**17,0**

2. Обязать Наркомзем СССР, Наркоммясомолпром СССР, Наркомзаг и соответствующие облисполкомы и совнаркомы республик организовать в сентябре-октябре 1943 года закупку свиней, овец и коз в возрасте не менее 4 месяцев в колхозах и у колхозников для колхозов районов, освобожденных от немецкой оккупации, на условиях, установленных пунктом 4 раздела II постановления Совнаркома СССР и ЦК ВКП(б) от 21 августа 1943 года в следующих количествах:

Название областей, республик	(В тыс. голов)		
	Свиньи	Овцы	Козы
Ярославская обл.	5	15	—
Ивановская "	2	10	—
Тамбовская "	2	—	—
Саратовская "	14	10	—
Куйбышевская "	5	20	—
Ульяновская "	3	9	—
Чкаловская "	3	10	—
Кировская "	3	7	—
Молотовская "	2	3	—
Свердловская "	3	—	—
Башкирская АССР	3	10	—
Чувашская "	3	3	—
Мордовская "	2	3	—
Казахская ССР	5	50	9
Азербайджан. ССР	—	5	3
Грузинская ССР	—	5	3
Армянская ССР	—	5	2
Итого:	**55**	**165**	**17**

3. Установить, что закупка свиней, овец и коз у колхозников для колхозов районов, освобожденных от немецкой оккупации, производится на условиях, предусмотренных по контрактации ягнят пунктом 2 раздела II постановления Совнаркома СССР и ЦК ВКП(б) от 21 августа 1943 года.

4. Во избежание дальних перевозок и в целях ускорения сдачи скота колхозам районов, освобожденных от немецкой оккупации, обязать Наркоммясомолпром СССР (т. Смирнова) и Наркомсовхозов СССР (т. Лобанова) отгрузить в счет плана, установленного пунктом 1 настоящего постановления, колхозам районов, освобожденных от немецкой оккупации, из своих хозяйств и заготовительных баз: свиней—25 тысяч голов, овец—115 тысяч голов, из них: по Наркоммясомолпрому СССР свиней—5 тысяч голов, овец—100 тысяч голов и по Наркомсовхозов СССР свиней—20 тысяч голов и овец—15 тысяч голов, с последующим возмещением указанного количества скота из закупок, производимых в колхозах, согласно пункту 2 настоящего постановления.

5. Установить, что сдача колхозам завозимого скота производится на основе оплаты натурой сельскохозяйственными продуктами (зерном, маслом и жирами, картофелем, овощами и сеном) по установленным эквивалентам замены.

Возмещение государству колхозами полученного скота сельскохозяйственными продуктами производится в 1943 и 1944 гг., а в отдельных случаях, в виде исключения, и в 1945 году по определению облисполкомов, Совнаркома Украинской ССР и Наркомзага в зависимости от состояния колхозов.

6. Установить, что покупка скота в колхозах и у колхозников, а также завоз и перегон скота в районы, освобожденные от немецкой оккупации, производится Наркоммясомолпромом СССР через его заготовительные органы.

Обязать Наркомзем СССР (т. Бенедиктова) выделить в распоряжение Наркоммясомолпрома СССР необходимое количество проводников и гонщиков скота, а также зоотехнических и ветеринарных работников для участия в отборе скота, обработке, отгрузке и сопровождении в пути перевозимого и перегоняемого скота.

Перевозка и перегон скота до станции и пунктов назначения и передача его в местах назначения райисполкомам производятся в соответствии с планом распределения скота по районам, утвержденным облисполкомами и Совнаркомом Украинской ССР.

7. Обязать Калининский, Смоленский, Орловский, Курский, Воронежский, Сталинградский облисполкомы и Совнарком Украинской ССР:

а) утвердить план распределения завозимого поголовья свиней, овец и коз по районам, а в районах—по колхозам и к 20 сентября 1943 года сообщить Наркоммясомолпрому СССР станции назначения, количество скота, подлежащего завозу на каждую станцию, и пункты приемки перегоняемого скота;

б) командировать до 20 сентября 1943 года от каждого района, получающего скот, в области, отгружающие скот для колхозов районов, освобожденных от немецкой оккупации, ответственного представителя и специалистов сельского хозяйства для участия в отборе, отгрузке и сопровождении завозимого в район скота;

в) обеспечить подготовку в колхозах помещений, пригодных для содержания скота в зимних условиях, выделить корма, а также необходимое количество колхозников для ухода за скотом.

8. Обязать Наркомзаг выделить в распоряжение Наркоммясомолпрома СССР и Наркомсовхозов СССР для кормления в пути перевозимого скота 3.200 тонн концентрированных кормов и 2.500 тонн сена.

9. Обязать Наркомфин СССР выделить Наркоммясомолпрому СССР, Наркомсовхозов СССР и Наркомзему СССР необходимые средства для закупки скота, оплаты кормов, железнодорожных перевозок, закупки инвентаря, оборудования вагонов, оплаты переезда колхозников и командированных специалистов, сопровождающих скот.

10. Начисление трудодней колхозникам, сопровождающим скот, и отпуск им хлеба в пути производить в соответствии с пп. 9 и 12 раздела I постановления Совнаркома СССР и ЦК ВКП(б) от 21 августа 1943 года.

11. Возложить на Наркоммясомолпром СССР (т. Смирнова), Наркомзем СССР (т. Бенедиктова), Наркомсовхозов СССР (т. Лобанова) и Совнарком РСФСР (т. Гриценко) руководство всем делом перевозки, перегона и распределения скота по колхозам районов, освобожденных от немецкой оккупации, и ответственность за сохранение скота в пути и в местах завоза.

ЗА РУБЕЖОМ

ПОЛОЖЕНИЕ В ИТАЛИИ

ЛОНДОН, 16 сентября. (ТАСС). Штаб войск союзников в Северной Африке сообщает, что высадка войск на побережье залива Салерно продолжает осуществляться удовлетворительно. Эсминцы, оперирующие у побережья, обстреливают позиции скопления войск противника. 15 сентября линкоры союзников бомбардировали вражеские об'екты к югу от района Салерно.

Части английской 8-й армии достигли Скалеа и продвигаются на север.

На фронте американской 5-й армии войска союзников закреплялись на своем предмостном укреплении. Продолжают прибывать подкрепления.

Алжирское радио сообщает, что в течение последних суток английская 8-я армия продвинулась вперед на 40 километров.

—⊙—

РАЗОРУЖЕНИЕ ИТАЛЬЯНЦЕВ В ЮГОСЛАВИИ

ЛОНДОН, 16 сентября. (ТАСС). Специальный корреспондент агентства Рейтер сообщает из Каира о том, что сотни немцев и павеличевцев были убиты в ожесточенных схватках, происходивших в течение последних 5 дней у Карловац, пока они разоружили 10 тысяч итальянцев. Итальянский гарнизон в Загребе был также разоружен.

Похищение гитлеровцами Муссолини

ЖЕНЕВА, 14 сентября. (ТАСС). В Берлине официально об'явлено о том, что вооруженные немецкие парашютисты совместно с эсэсовцами освободили Муссолини из места заключения, куда он был помещен по распоряжению правительства Бадольо.

В сообщении утверждается, будто Муссолини был увезен германскими парашютистами накануне предполагавшейся правительством Бадольо выдачи его командованию войск союзников.

ЛОНДОН, 14 сентября. (ТАСС). Как передает агентство Рейтер, в Лондоне опровергают сообщение о том, будто Муссолини в момент его похищения немцами находился на острове Сицилия. В Лондоне официально заявлено, что Муссолини никогда не находился в руках союзников, в том числе и в тот момент, когда он был увезен немцами. В Лондоне ничего неизвестно о местопребывании Муссолини.

АРЕСТ В РИМЕ МИНИСТРОВ ПРАВИТЕЛЬСТВА БАДОЛЬО

ЛОНДОН, 16 сентября. (ТАСС). Агентство Рейтер передает сообщение швейцарского радио о том, что министр иностранных дел Гуарилья и все другие министры правительства Бадольо, оставшиеся в Риме, арестованы немцами.

ПРИБЫТИЕ ИТАЛЬЯНСКИХ СУДОВ К ОСТРОВУ КИПР

ЛОНДОН, 16 сентября. (ТАСС). Как передает специальный корреспондент агентства Рейтер с острова Кипр, туда прибыли с Додеканезских островов 8 итальянских судов, в том числе одна канонерка, на которой находилось около 200 итальянцев. Итальянцы сдались военным властям.

---

75 КОНГРЕСС БРИТАНСКИХ ТРЕД-ЮНИОНОВ В САУТПОРТЕ

ЛОНДОН, 15 сентября. (ТАСС). На 75 конгрессе британских тред-юнионов выступил 7 сентября с речью английский министр труда и национальной повинности Бевин.

8 сентября конгресс обсудил речь Бевина, а также ряд вопросов военного производства и образования молодежи.

На заседании конгресса выступила с речью член делегации советских профсоюзов тов. Жукова, которая обрисовала роль женщин СССР в ведении войны. Товарищ Жукова призвала английских женщин работать еще энергичнее.

Выступивший на конгрессе представитель Американской федерации труда Неглер не нашел ничего лучшего, как допустить в своей речи новые выпады по адресу советских профсоюзов.

9 сентября генеральный секретарь конгресса тред-юнионов Ситрин выступил на конгрессе с речью о работах третьей сессии англо-советского профсоюзного комитета, происходившей в Москве в июне-июле этого года. Касаясь вопроса о том, почему английская делегация в Англо-советском профсоюзном комитете не приняла предложение советской делегации в отношении второго фронта, Ситрин пытался всячески оправдать позицию английской делегации. (Как известно, предложение английской делегации по этому вопросу ограничивалось выражением довольно неопределенных надежд и пожеланий, в отличие от предложения советской делегации, настаивавшего на необходимости создания второго фронта в текущем году и на определенных обязательствах англо-советского профсоюзного комитета в этом отношении).

Для подкрепления своей позиции Ситрин сделал такое заявление. В конце своей речи он сообщил конгрессу, что американский флот находится в Генуе и что, якобы, между городами Булоньей и Дункерком, на французском побережье Ла-Манша, происходят крупные комбинированные операции (морские бои и десанты). Заслушав эту информацию, выдающую производившиеся в это время союзными вооруженными силами маневры за боевые действия, делегации ряда профсоюзов решили, что требование второго фронта уже не является актуальным. В связи с этим поправка профсоюза пожарников, настаивавшая на срочном открытии второго фронта, была снята.

Ситрин добился таким путем желательной ему резолюции в вопросе о втором фронте. Но в своем последующем выступлении 10 сентября Ситрин сказал, что он сделал свое первоначальное заявление потому, что он сам получил неправильную информацию из ряда источников.

Новым председателем генсовета конгресса тред-юнионов на предстоящий год избран генеральный секретарь федерации горняков Эдвардс.

Чан Кай-ши избран президентом национального правительства Китая

ЧУНЦИН, 13 сентября. (ТАСС). Президентом национального правительства Китая избран Чан Кай-ши.

—⊙—

Речь Чан Кай-ши

ЧУНЦИН, 12 сентября. (ТАСС). (Задержано доставкой). В речи, произнесенной на открытии 11 пленума ЦИК Гоминдана, Чан Кай-ши заявил:

«Единственная цель нашего сопротивления, продолжающегося, несмотря на жертвы и лишения, в течение 6 лет, — сказал Чан Кай-ши,—направлена к тому, чтобы выиграть войну и построить после войны новый Китай, основанный на трех народных принципах. Я могу заверить вас, что в результате нашей доблестной борьбы, продолжающейся 6 лет, наш национальный кризис миновал, и фундамент нашего государства твердо установлен».

Касаясь военного положения Китая, Чан Кай-ши сказал: «Хотя в настоящее время перспективы благоприятны, мы не должны предаваться сверхоптимизму. Судя по военной обстановке, сложившейся за последнее время, и особенно по развитию военных действий на Тихом океане, я осмелюсь сказать, что наша окончательная победа наступит в лучшем случае в течение года, самое позднее — через год».

Касаясь экономических проблем, Чан Кай-ши заверил, что, хотя экономические трудности Китая растут, экономический кризис уже миновал.

Конец своей речи Чан Кай-ши посвятил вопросам подготовки к послевоенной реконструкции и осуществлению индустриального плана Сун Ят-сена.

—⊙—

Речь Хэлла о внешней политике США

НЬЮ-ЙОРК, 13 сентября. (ТАСС). Государственный секретарь США Хэлл выступил по радио с речью, посвященной основам национальной политики США в отношениях с иностранными нациями. Хэлл в своей речи заявил, что американская нация «намерена выполнить свою роль совместно с другими стремящимися к миру нациями с тем, чтобы помочь истерзанному войной миру залечить раны».

Зам. ответственного редактора
В. ПУТЕРБРОТ.

Ворошиловградский Государственный русский драмтеатр
в помещении Даггостеатра
17, 18 и 19 сентября 1943 г.
Премьера К. ФИНН.
ПЕТР КРЫМОВ
Пьеса в 3 действиях, 8 картинах
Начало в 7 час. 30 мин. вечера.
Билеты продаются.

КИНОТЕАТР „ТЕМП“ СЕГОДНЯ
демонстрируется
звуковой художественный фильм
„ВО ИМЯ РОДИНЫ“
(по пьесе Симонова „Русские люди“)

Адрес редакции и издательства: Махач-Кала, Пушкинская, 6. Телефоны: зам. ответ. редактора и отдел партийной жизни — 1-05, ответ. секретаря и промышленно-транспортный отдел — 8-04, общий — 3-22, отделов: военно-оборонного — 2-48, сельскохозяйственного — 7-83, писем и рабселькоров — 9-80, выпускающего — 8-44, издательства — 1-87, отдела об'явлений и заказов — 2-11.

С—3586. Типография издательства «Дагестанская правда». Заказ № 315.

Пролетарии всех стран, соединяйтесь!

ДАГЕСТАНСКАЯ ПРАВДА

№ 188 (6454)
СУББОТА
18
СЕНТЯБРЯ
1943 г.
Цена 20 к.

Орган Дагестанского Обкома, Махачкалинского Горкома ВКП(б) и Верховного Совета ДАССР

Красная Армия продолжает успешное наступление. Войска Брянского фронта форсировали реку Десна и, сломив сопротивление противника, овладели важнейшими опорными пунктами обороны немцев на рубеже этой реки—городами Брянск и Бежица.

Слава доблестным советским воинам, освобождающим родную советскую землю от гитлеровских разбойников!

ПРИКАЗ
Верховного Главнокомандующего
Генералу армии ПОПОВУ

Войска Брянского фронта, продолжая развивать наступление, успешно форсировали реку Десна и одновременным ударом с севера и востока сегодня, 17 сентября, сломив сопротивление противника, овладели важнейшими опорными пунктами обороны немцев на рубеже этой реки, крупными промышленными центрами—городами БРЯНСК и БЕЖИЦА.

В боях за города БРЯНСК и БЕЖИЦА разгромлены 339, 110, 707, 95, 299, 134 пехотные дивизии немцев.

Таким образом, в результате умело проведенного обходного маневра по труднодоступной лесисто-болотистой местности войска Брянского фронта пробили вторую брешь в обороне немцев по реке Десна.

В боях при форсировании реки Десна и за овладение городами БРЯНСК и БЕЖИЦА отличились войска генерал-лейтенанта ФЕДЮНИНСКОГО и летчики генерал-лейтенанта авиации НАУМЕНКО.

Особенно отличились:

197 стрелковая дивизия подполковника АБАСОВА, 323 стрелковая дивизия полковника УКРАИНЕЦ, 4 стрелковая дивизия полковника ВОРОБЬЕВА, 273 стрелковая дивизия полковника ВАЛЮГИНА, 3 Гвардейская истребительная авиационная дивизия полковника УХОВА, 313 ночная ближне-бомбардировочная авиационная дивизия полковника ВОЕВОДИНА, 277 инженерный батальон полковника МАМОНОВА, 140 инженерно-саперный батальон майора ЛИСИНА, 310 Гвардейский минометный полк подполковника КОВЧУР, 74 Гвардейский минометный полк майора ДЗАРИДЗЕ.

В ознаменование одержанной победы, отличившимся в боях при форсировании реки Десна и за освобождение городов БРЯНСК и БЕЖИЦА, соединениям и частям присвоить наименования:

«БРЯНСКИХ»
197-й стрелковой дивизии,
323-й стрелковой дивизии,
3-й Гвардейской истребительной авиационной дивизии,
277-му инженерному батальону,
140-му инженерно-саперному батальону.
«БЕЖИЦКИХ»
4-й стрелковой дивизии,
273-й стрелковой дивизии,
313-й ночной ближне-бомбардировочной авиационной дивизии,
310-му Гвардейскому минометному полку,
74-му Гвардейскому минометному полку.

Впредь эти соединения и части именовать:
197-я Брянская стрелковая дивизия,
323-я Брянская стрелковая дивизия,
3-я Гвардейская Брянская истребительная авиационная дивизия,
277-й Брянский инженерный батальон,
140-й Брянский инженерно-саперный батальон,
4-я Бежицкая стрелковая дивизия,
273-я Бежицкая стрелковая дивизия,
313-я Бежицкая ночная ближне-бомбардировочная авиационная дивизия,
310-й Гвардейский Бежицкий минометный полк,
74-й Гвардейский Бежицкий минометный полк.

За успешное форсирование реки Десна командарма, а также командиров отличившихся соединений и частей представить к награждению орденами Суворова.

Сегодня, 17 сентября, в 21 час 30 минут столица нашей Родины МОСКВА от имени Родины салютует нашим доблестным войскам, успешно форсировавшим реку Десна и освободившим города БРЯНСК и БЕЖИЦА,—двенадцатью артиллерийскими залпами из ста двадцати четырех орудий.

За отличные боевые действия ОБ'ЯВЛЯЮ БЛАГОДАРНОСТЬ всем руководимым Вами войскам, участвовавшим в боях при форсировании реки Десна и освобождении городов БРЯНСК и БЕЖИЦА.

Вечная слава героям, павшим в борьбе за свободу и независимость нашей Родины!
Смерть немецким захватчикам!

Верховный Главнокомандующий
Маршал Советского Союза И. СТАЛИН.

17 сентября 1943 года.

НОВОРОССИЙСК НАШ!

ДЕЙСТВУЮЩАЯ АРМИЯ, 16 сентября. (Спец. корр. ТАСС). Войска Северо-Кавказского фронта во взаимодействии с Черноморским флотом штурмом овладели городом и портом Новороссийск.

Год тому назад наши войска остановили здесь немцев и не пропустили вперед врага. Гитлеровцам удалось захватить исключительно выгодные позиции, расположенные на господствующих высотах. Эти высоты, как и каждый дом и каждая улица Новороссийска, были превращены противником в опорные пункты, насыщенные большим количеством огневых средств.

Потеряв надежду на развитие наступления, гитлеровцы перешли к обороне и создали сильно укрепленную полосу на подступах к городу. Новороссийск был опоясан несколькими линиями бетонированных укреплений. Сплошные минные поля, проволочные заграждения, густая сеть траншей и дзотов, орудийные, пулеметные и минометные точки преграждали путь к городу. С такой же тщательностью немцы укрепляли город и со стороны моря.

Было принято решение высадить десант и ударить по гитлеровцам с моря, а частям Красной Армии, действующим на правом фланге, прорвать вражескую оборону и ворваться в город с суши. В это же время наши подразделения должны были наступать с левого фланга и захватить южную часть города.

Ночью в воздух поднялись эскадрильи советских бомбардировщиков и штурмовиков. Скоро на оборону врага было обрушено большое количество бомб. В лагере противника возникли многочисленные пожары. Вслед за авиацией вступила в действие советская артиллерия. Залпы сотен орудий громили вражеский рубеж обороны.

Под покровом ночи к самому молу Новороссийского порта подошло соединение торпедных катеров. В воздух взвилась красная ракета. Огонь нашей артиллерии по фронту порта немедленно прекратился. В эту минуту вступили в действие сохранившиеся огневые точки врага, расположенные в порту. Но было уже поздно. Катеры дали торпедный залп. В двух местах был пробит мост. В образовавшуюся брешь могли свободно пройти наши десантные корабли. Первым в порт ворвался катер лейтенанта Крылова. Под прикрытием корабельных орудий началась высадка десанта.

Враг бешено сопротивлялся. Но наступательный порыв наших десантников уже ничто не могло остановить. Моряки-автоматчики быстро распространились в расположение противника, блокировали дзоты, уничтожили их гарнизоны, ворвались в порт и навязали врагу бой. Ломая сопротивление гитлеровцев, десантники продвинулись к электростанции, захватили вокзал и Дом моряков. В эту же ночь высадился и 2-й эшелон десанта. Бой принимал все более острый характер. Гитлеровцы отчаянно сопротивлялись. Кроме фашистского гарнизона, состоявшего из нескольких дивизий и частей морской пехоты, гитлеровцы ввели в действие румынскую дивизию, а также бросили в бой все тыловые подразделения вплоть до штабных писарей. К Новороссийску была стянута авиация с других участков фронта.

Частыми контратаками, под прикрытием танков, самоходных пушек и бомбардировщиков гитлеровцы пытались сдержать наступление советских частей. Каждое здание, каждую улицу немцы держали под массированным огнем артиллерии и минометов. Наши наступающие подразделения на каждом шагу встречали железобетонные укрепления немцев.

В уличных боях отлично действовали наши штурмовые группы. Они внезапно с флангов и тыла нападали на опорные пункты врага и уничтожали их. Группа бойцов под командованием капитана Константинова окружила немцев в одном здании, незаметно приблизилась к огневым точкам и уничтожила их гранатами. Тем временем другая группа бойцов ворвалась в здание и истребила вражеский гарнизон. В другом здании гитлеровцы засели за каменной стеной и пулеметным огнем преграждали путь нашим бойцам. Несколькими снарядами орудийные расчеты образовали пролом в каменной стене. В здание ворвались гранатометчики и автоматчики и в ожесточенной схватке за каждый этаж, каждую комнату уничтожили фашистов.

Особенно отличились десантники под командованием подполковника Каданчика. Действуя мелкими группами, они нападали на фланги противника, нащупывали слабые места в его обороне, окружали вражеские дзоты и уничтожали их гарнизоны.

Большую помощь в уличных боях за Новороссийск нашим бойцам оказали танки и самоходные пушки. Танкисты, несмотря на сложность уличного боя, отсутствие свободы маневра, умело взаимодействуя с пехотой, наносили противнику большой урон.

Под ударами советских частей немцы вынуждены были оставлять дом за домом, улицу за улицей. Сегодня войска Северо-Кавказского фронта во взаимодействии с Черноморским флотом штурмом овладели городом и портом Новороссийск. В боях за Новороссийск части Красной Армии разгромили 73 немецкую пехотную дивизию, 4 и 101 немецкие горно-стрелковые дивизии, 4 румынскую горно-стрелковую дивизию и портовые команды морской пехоты немцев. Захвачены большие трофеи.

Г. ОШАРОВСКИЙ.

От Советского Информбюро

ОПЕРАТИВНАЯ СВОДКА ЗА 17 СЕНТЯБРЯ

17 сентября войска БРЯНСКОГО фронта успешно форсировали реку ДЕСНА и, сломив сопротивление противника, овладели городами БРЯНСК и БЕЖИЦА.

Наши войска, наступающие вдоль побережья Азовского моря, овладели городом и портом ОСИПЕНКО (Бердянск).

На ЗАПОРОЖСКОМ и МЕЛИТОПОЛЬСКОМ направлениях наши войска продолжали развивать наступление и продвинувшись на отдельных участках от 6 до 12 километров, заняли свыше 60 населенных пунктов, в том числе крупные населенные пункты ГРИГОРЬЕВКА, РОЖДЕСТВЕНСКОЕ, ВОЗДВИЖЕНКА, ВЕРХНИЙ ТОКМАК, АЛЕКСЕЕВКА, НОВО-ТРОИЦКОЕ, НОВО-ВАСИЛЬЕВСК, ЛУНАЧАРСКОЕ и железнодорожные станции МЕЧЕТНАЯ, ГАЙЧУР, БЕЛЬМАНКА.

На ПАВЛОГРАДСКОМ направлении наши войска продолжали наступление и, продвинувшись вперед от 6 до 15 километров, заняли свыше 60 населенных пунктов, в том числе крупные населенные пункты НОВАЯ ПАРАФИЕВКА, ВОРОШИЛОВКА, ЛИГОВКА, ЖЕМЧУЖНОЕ, АРТЕЛЬНОЕ, ФЕДОРОВКА, ЛУКАШЕВКА, НОВО-АЛЕКСАНДРОВКА, КОНДРАТОВКА, НОВАЯ ДАЧА, ТЕРНОВКА, БОГДАНОВКА, ДМИТРИЕВКА, ВАСИЛЬКОВКА и железнодорожные станции СТРАСТНОЙ, ОРЕЛЬКИ, САМОЙЛОВКА.

На ПОЛТАВСКОМ и КРАСНОГРАДСКОМ направлениях наши войска вели успешное наступление и, продвинувшись вперед от 8 до 12 километров, заняли свыше 70 населенных пунктов, в том числе районный центр Харьковской области КЕГИЧЕВКА и крупные населенные пункты ПОКРОВКА, СНЕЖКОВ КУТ, АЛЕКСАНДРОВКА, МАЛАЯ ГУБЩИНА, КАМЫШЕВАТОЕ, ЕЛЕНОВКА, КИРИЛЛОВКА, БЕРЕСТОВЕНЬКА, ЦИГЛЕРОВКА.

На КИЕВСКОМ направлении наши войска, продолжая развивать наступление, заняли свыше 130 населенных пунктов, в том числе районный центр Черниговской области ЛОСИНОВКА, районный центр Полтавской области ЧЕРНУХИ и крупные населенные пункты ЛИХАЧЕВО, МРИН, МОНАСТЫРИЩЕ, ЗАУДАЙКА, ЯРОШОВКА, СИЛЬЧЕНКОВО, КАРПИЛОВКА, САВИНЦЫ, ДАЩЕНКИ, БЕЛОЦЕРКОВЦЫ, ЯЦИНЫ, ЖДАНЫ, ТИШКИ.

Южнее БРЯНСКА наши войска продолжали вести успешные бои и заняли несколько населенных пунктов.

На РОСЛАВЛЬСКОМ направлении наши войска продолжали вести наступательные бои и, продвинувшись на отдельных участках вперед от 4 до 6 километров, заняли свыше 40 населенных пунктов.

В течение 16 сентября наши войска на всех фронтах подбили и уничтожили 32 немецких танка. В воздушных боях и огнем зенитной артиллерии сбито 8 самолетов противника.

* * *

Войска Брянского фронта сегодня решительным ударом сломили сопротивление противника и овладели крупными промышленными городами Брянск и Бежица. Наши соединения, действовавшие восточнее Брянска, в ночь с 16 на 17 сентября под прикрытием артиллерийского и минометного огня в нескольких местах форсировали реку Десна. Наши войска успешно справились с задачей переправы на западный крутой и высокий берег реки Десна, сильно укрепленный немцами. Советские бойцы ворвались в город и завязали уличные бои. Одновременно наши части, действуя с севера, нанесли удар противнику, оборонявшему Бежицу. После ожесточенных боев города Брянск и Бежица освобождены от немецко-фашистских захватчиков. В этих боях наши войска разгромили 95, 110, 134, 299, 339 и 707 немецкие пехотные дивизии. Взято много пленных. Захвачены большие трофеи, которые подсчитываются.

* * *

На побережье Азовского моря наши войска овладели городом и портом Осипенко (Бердянск).

На Запорожском и Мелитопольском направлениях наши войска продолжали развивать наступление, заняли свыше 60 населенных пунктов и несколько железнодорожных станций. Немцы, опираясь на укрепленные ими населенные пункты, контратаками пытались задержать наступающие советские войска. Наши бойцы отбили контратаки противника и вновь отбросили его на запад. За день боев уничтожено до 1.000 немецких солдат и офицеров, 4 танка и 18 орудий разных калибров. На одном участке разгромлена крупная вражеская автоколонна. Захвачены трофеи и пленные.

* * *

На Павлоградском направлении наши войска продолжали наступление и освободили от немецко-фашистских захватчиков свыше 60 населенных пунктов. Бойцы Н-ской гвардейской части, совершив обходный маневр, нанесли внезапный удар противнику. На поле боя осталось свыше 600 вражеских трупов. Захвачено 10 орудий, из них 3 самоходных орудия типа «Фердинанд», 26 минометов, 60 пулеметов, 40 автомашин и крупный склад боеприпасов. Пытаясь закрепиться на выгодных рубежах, немцы предпринимают ожесточенные контратаки. Однако все попытки гитлеровцев задержаться на том или другом рубеже терпят неудачу. Под ударами наших танкистов, пехотинцев и артиллеристов противник вынужден оставлять одну позицию за другой, неся при этом большие потери в живой силе и технике.

* * *

На Полтавском и Красноградском направлениях наши войска вели успешное наступление, заняли районный центр Харьковской области Кегичевка и свыше 70 других населенных пунктов. Бойцы Н-ского соединения отбили несколько контратак противника, а затем контрударом опрокинули гитлеровцев и отбросили их на 12 километров. В этом бою уничтожено до 2 батальонов немецкой пехоты, подбито 6 танков и захвачено 15 орудий. На другом участке наши бойцы разгромили несколько вражеских подразделений и захватили 60 пленных.

* * *

На Киевском направлении наши войска, продолжая развивать наступление, заняли свыше 130 населенных пунктов, в том числе районный центр Черниговской области Лосиновка и районный центр Полтавской области Чернухи. Части Н-ского соединения, отбрасывая немцев на запад и юго-запад, уничтожили до 2.000 вражеских солдат и офицеров. Захвачено у противника 24 орудия, 128 пулеметов, 23 миномета, 2 склада боеприпасов, большие запасы хлеба, муки, фуража, склад с горючим и смазочными материалами. На одной железнодорожной станции захвачено 53 паровоза и много вагонов. Наши войска, заняв город Ромны, продолжали развивать наступление. Н-ская танковая часть ворвалась в один населенный пункт, истребила до 300 гитлеровцев и захватила более 100 пленных.

* * *

Наши войска, овладевшие городом Новгород-Северский, продолжали наступление и заняли несколько населенных пунктов. Уничтожено до 600 солдат и офицеров противника. Захвачено 16 орудий и 3 склада с боеприпасами. Взяты пленные. На другом участке наши бойцы отбили несколько вражеских контратак и уничтожили 5 танков и свыше роты немецких автоматчиков.

* * *

Авиацией Краснознаменного Балтийского флота в Финском заливе потоплен транспорт противника водоизмещением в 3 тысячи тонн.

* * *

Немецкие военные власти в Витебской области направили в деревни специальные команды для реквизиции и вывоза зерна нового урожая. Партизаны развернули ожесточенную борьбу против фашистских грабителей. Один партизанский отряд в двухдневных боях истребил 56 немецких солдат и офицеров. Свыше 70 гитлеровцев получили тяжелые ранения. Уничтожены 6 автомашин и танкетка. Другой отряд витебских партизан разгромил крупное подразделение противника. Немцы потеряли убитыми и ранеными свыше 200 человек и в беспорядке отступили.

УКАЗ ПРЕЗИДИУМА ВЕРХОВНОГО СОВЕТА СССР
О присвоении звания Героя Советского Союза командирам соединений белорусских партизан т.т. Дубровскому Ф. Ф. и Лобанок В. Е.

За образцовое выполнение боевых заданий Командования в борьбе против немецко-фашистских захватчиков в тылу противника и проявленные при этом отвагу и геройство и особые заслуги в развитии партизанского движения в одной из областей Белоруссии — присвоить звание **Героя Советского Союза** с вручением ордена **Ленина** и медали **«Золотая Звезда»** командирам соединений белорусских партизан тт. **Дубровскому** Федору Фомичу и **Лобанок** Владимиру Елисеевичу.

Председатель Президиума Верховного Совета СССР М. КАЛИНИН.
Секретарь Президиума Верховного Совета СССР А. ГОРКИН.
Москва, Кремль. 16 сентября 1943 г.

УКАЗ ПРЕЗИДИУМА ВЕРХОВНОГО СОВЕТА СССР
О награждении 55 гвардейской Иркутской ордена Ленина и трижды Краснознаменной стрелковой дивизии имени Верховного Совета РСФСР орденом Суворова 2-й степени

За образцовое выполнение боевых заданий Командования на фронте борьбы с немецкими захватчиками и проявленные при этом доблесть и мужество наградить **55 Гвардейскую Иркутскую ордена Ленина и трижды Краснознаменную стрелковую дивизию имени Верховного Совета РСФСР орденом Суворова 2-й степени.**

Председатель Президиума Верховного Совета СССР М. КАЛИНИН.
Секретарь Президиума Верховного Совета СССР А. ГОРКИН.
Москва, Кремль. 16 сентября 1943 г.

Два года всевобуча

Два года назад—18 сентября 1941 года—по инициативе товарища Сталина в нашей стране было возрождено всеобщее военное обучение, созданное еще Лениным в годы гражданской войны. Государственный Комитет Обороны провозгласил: «Каждый гражданин Союза ССР, способный носить оружие, должен быть обучен военному делу, чтобы быть подготовленным с оружием в руках защищать свою Родину».

В каждом городе, в каждом районе нашей необ'ятной страны были организованы военно-учебные пункты всевобуча, где без отрыва от производства рабочие и служащие, интеллигенты и колхозники овладевают тактикой современного боя, изучают превосходное советское оружие, готовясь, под руководством опытных командиров, стать умелыми защитниками матери-Родины.

Окруженный заботой и вниманием большевистской партии и лично товарища Сталина всевобуч за два года сумел подготовить для фронта миллионы бойцов всех родов оружия, стал кузницей массового обучения резервов Красной Армии.

Много отважных воинов—дисциплинированных, верных своему долгу, дали Красной Армии военно-учебные пункты нашей республики. Среди дагестанцев, отличившихся своими подвигами в боях с немецко-фашистскими захватчиками, известны имена воспитанников всевобуча, таких героев, как Джабраил Джабраилов, Мухтар Зейналов, Григорий Первенцев. В спецподразделениях всевобуча тысячи советских патриотов овладели военными профессиями, стали умелыми стрелками, снайперами, автоматчиками, минометчиками, пулеметчиками, бронебойщиками, истребителями танков. Сейчас в Дагестане с успехом проходят занятия подразделений пятой очереди всевобуча.

За время войны многие военно-учебные пункты нашей республики проделали большую работу в подготовке боевых резервов. Особенно отличились военно-учебные пункты Двигательстроя, городов Махач-Кала и Буйнакск. Лучшие бойцы и командиры подразделений были отмечены наградами Народного Комиссариата Обороны и Верховного Совета ДАССР. Знаком «Отличник РККА» награждены боец-истребитель танков тов. Вовк, боец-минометчик тов. Корш, бойцы-автоматчики тт. Герасименко и Ларкин. 14 бойцов 3-й и 4-й очередей всевобуча получили грамоты Верховного Совета ДАССР.

Тысячи стрелков и младших командиров подготовили без отрыва от производства командиры запаса тт. Сонцов, Передельский, Омельченко, Высоцкий. Все свое свободное время отдают эти патриоты занятиям с бойцами, повышению военных знаний.

Получая действенную помощь от партийных и комсомольских организаций республики, располагая кадрами опытных и преданных делу командиров и политработников, отделы всевобуча военкоматов, военно-учебные пункты Дагестана добились неплохих результатов, выполнили в основном свои обязательства в социалистическом соревновании с военно-учебными пунктами братских Азербайджанской, Грузинской и Армянской республик.

Но значит ли это, что мы можем удовлетвориться нынешними темпами и качеством работы? Нет! Надо сейчас с еще большей настойчивостью добиваться, чтобы все часы, отведенные для военного обучения, были использованы с максимальным эффектом. Красная Армия ведет победоносное наступление, каждый день очищает от врага все новые и новые города, села, железнодорожные станции. С успехом продолжается массовое изгнание немецко-фашистских захватчиков с советской земли.

Наступающая Красная Армия должна непрерывно получать пополнение, и основной задачей, стоящей сейчас перед органами всевобуча на третьем году их существования, остается—готовить отличные боевые резервы, выполняя задания по всем военным профессиям. Во всех подразделениях 5-ой очереди должна продолжаться напряженная учеба, пронизанная железной дисциплиной.

Наши бойцы и политработники должны сделать непреложным законом суворовский принцип: «Тяжело в учении, легко в бою!» Факты говорят о том, что многие ученики с благодарностью вспоминают на фронте своих строгих и требовательных воспитателей. Старший сержант тов. Рябочкин пишет с фронта своему бывшему командиру, начальнику махачкалинского военно-учебного пункта тов. Ильяшенко:

«Занятия в подразделении всевобуча хорошо подготовили меня, и мне сейчас гораздо легче по сравнению с другими товарищами. Желаю бойцам всевобуча уделять занятиям самое серьезное внимание. Знания, полученные в подразделении, сослужат им впоследствии хорошую службу в боях с ненавистным врагом».

Работники органов всевобуча должны усилить руководство военно-учебными пунктами сельских районов Дагестана, где все еще имеет место неорганизованность в проведении занятий. Опыт лучших военно-учебных пунктов надо сделать достоянием всех подразделений всевобуча республики. Примером сейчас может служить работа буйнакского отдела всевобуча. В подразделениях 5-й очереди многие бойцы уже изучили действия одиночного бойца, хорошо владеют оружием. С оценкой «отлично» сдают все зачеты рабочие кожевенного завода тт. Ахмедов и Бондарь. Рабочий совхоза «Маарлов» тов. Алиев отлично изучил пулемет. Занятия 5-й очереди закончатся в Буйнакске к 28 сентября.

Большое внимание необходимо уделить политической и моральной подготовке бойца. От партийных и комсомольских организаций требуется сейчас ознакомить каждого бойца всевобуча с книгой товарища Сталина «О Великой Отечественной войне Советского Союза».

Подготовка резервов для Красной Армии—задача трудная, но почетная. Фронт ждет бойцов с хорошей выучкой, дисциплинированных, умеющих соблюдать строгий боевой порядок. И тем сильнее будут удары Красной Армии, осуществляющей стратегические планы Верховного Главнокомандующего Маршала Советского Союза товарища Сталина, чем лучше будут обучены резервы, идущие в бой.

В освобожденном Таганроге. Краснофлотец бронекатера А. И. Огородников рассказывает жителям о том, как советские бронекатера вошли с моря в порт и преградили путь отступающим немцам.

Фото Э. Евзерихина. (ТАСС).

ВОСПИТЫВАТЬ УМЕЛЫХ ЗАЩИТНИКОВ РОДИНЫ

Сейчас, когда Отечественная война вступила в решающий период, когда Красная Армия гонит полчища немцев на запад,—одной из важнейших задач советского тыла является образцовая и широкая подготовка боевых резервов. Товарищ Сталин указывал: «Необходимо, чтобы в нашей стране ни на минуту не ослабевала подготовка резервов на помощь фронту. Необходимо, чтобы все новые и новые войсковые части шли на фронт ковать победу над озверелым врагом».

Огромную роль в выполнении этой задачи играет всеобщее военное обучение. В нашей стране нет такого уголка, где бы народ не изучал военное дело. За два года в Дагестане подготовлены десятки тысяч бойцов разных специальностей: стрелки, автоматчики, снайперы, станковые пулеметчики. Многие из них уже сражаются с озверелым врагом в рядах героической Красной Армии, отмечены наградами.

И в тылу сотни бойцов и командиров военно-учебных пунктов республики за хорошие успехи в учебе и дисциплинированность, за отличное руководство всевобучем получили благодарности и награды. Десять товарищей приказом Народного Комиссара Обороны СССР награждены нагрудным значком «Отличник РККА». Командиры и инструкторы всевобуча старший лейтенант Волков, старший лейтенант Приходько, лейтенант Андреев награждены медалями «За боевые заслуги».

Сейчас в Дагестане проходит обучение бойцов всевобуча пятой очереди. Райвоенкоматы, партийные и советские организации городов Махач-Кала и Буйнакска, Левашинского, Бабаюртовского, Ахтынского, Гунибского, Лакского и др. районов по-большевистски отнеслись к организации занятий, комплектованию подразделений всевобуча. И эти военно-учебные пункты отличаются хорошей постановкой учебы и политико-воспитательной работы, они располагают всем необходимым инвентарем и оборудованием для практических занятий.

Но не везде так обстоит дело с военным обучением. Несерьезно относятся к подготовке резервов для Красной Армии руководители партийных, советских организаций и военкомы Докузпаринского, Рутульского, Дахадаевского, Хасавюртовского и некоторых других районов, где попрежнему низка посещаемость занятий пятой очереди всевобуча, плохо организована учеба.

Всевобуч готовит для Красной Армии боевые резервы без отрыва от производства; в этом—главная особенность системы всеобщего военного обучения. Поэтому военно-учебные пункты, особенно сельских районов, должны серьезно отнестись к составлению расписания и определению места занятий с тем, чтобы бойцы, работающие в поле, могли бы продолжать учебу не в ущерб колхозному производству.

Ни на минуту не прекращая работы по выпуску продукции для фронта, для страны—рабочие, колхозники, интеллигенты в то же время готовятся с оружием в руках отстаивать свободу, честь и независимость своей Родины. Воспитывать всесторонне развитого в военном отношении, дисциплинированного, храброго бойца Красной Армии — такова задача командиров и политработников всевобуча.

Капитан ГОЛОВИН.
Старший инструктор отдела всевобуча Дагвоенкомата.

Сегодня всевобуч, а завтра—фронт!

Тысячи советских патриотов, изучавших военное дело в подразделениях всевобуча нашей республики, храбро и умело сражаются на фронтах Отечественной войны. Они не порывают связи со своими воспитателями—командирами и политработниками всевобуча, которые помогли им в тылу овладеть тактикой современного боя, современным оружием. Много писем приходит с фронта в адреса военно-учебных пунктов республики.

Боец всевобуча, ныне младший лейтенант, тов. Гвоздиков пишет своему воспитателю, командиру военно-учебного пункта тов. Ильященко:

«Здравствуйте, многоуважаемый Семен Константинович! Сообщаю Вам, что нахожусь на прежнем месте, и все зачеты сдал с неплохими успехами—имею десять «отлично» и семь—«хорошо». Обещаю вам также сдать и государственный зачет.

Я о вас часто вспоминаю — вы меня воспитали дисциплинированным и умелым воином и теперь мне легко в учебе и знаю, что когда я попаду на фронт со своим минометным подразделением, то не посрамлю чести бойца всевобуча, советского офицера.

Крепко жму вашу руку. Пишите, привет всем бойцам всевобуча».

Бывшие бойцы Махачкалинского военно-учебного пункта девушки-снайперы тт. Бульба, Широкова, Никульникова, Павлова и Козина пишут: «Специальностью своей владеем отлично, бьем врага без промаха».

* * *

Отдел всевобуча махачкалинского горвоенкомата ежемесячно проводит массовые тактические занятия. Недавно бойцы всевобуча приняли участие в занятиях: «Защита населенного пункта», «Боец в обороне».

* * *

Бойцы и командиры подразделений всевобуча нашей республики приняли активное участие в сборе средств на строительство боевой техники для Красной Армии. Они внесли на строительство танковой колонны «Боец всевобуча» 23.000 рублей из своих личных сбережений. В приветственной телеграмме товарищ Сталин передал бойцам и командирам всевобуча республики благодарность Красной Армии.

Месячник помощи школам

Создадим все условия для успешной учебы

Колхозники нашей сельхозартели проявляют постоянную заботу о школе, делают все, чтобы дети обучались в нормальных условиях. Еще задолго до начала учебного года мы помогли школе образцово подготовиться к приему учащихся. Отремонтировали помещение и инвентарь, завезли топливо на весь отопительный сезон для школы и учителей.

Включившись в месячник помощи школам, мы решили организовать горячие завтраки для школьников. Для этой цели колхоз выделил одну тонну зерна, 100 килограммов сушеных фруктов и другие продукты. Колхозники сдали 524 килограмма зерна и внесли 2.500 рублей.

Колхозник тов. Исабеков сдал 30 килограммов зерна и 100 рублей денег, тов. Араханов—20 килограммов зерна и 100 рублей денег, тов. Азизов—32 килограмма зерна и 400 рублей денег, тов. Хабалов, инвалид Отечественной войны,—18 килограммов зерна.

Кроме того, колхоз засеял для школы 1,5 гектара зерновых культур.

Мы призываем колхозников республики проявлять постоянную заботу о школе, создавать учащимся все условия для нормальной учебы. За это спасибо нам скажут фронт и Родина.

АЗИЗОВ—председатель колхоза, **ГАСАНОВ**—председатель сельисполкома, **РАМАЗАНОВ**—секретарь парторганизации.

Колхоз им. Калинина,
Табасаранского района.

— ⊙ —

Крепкая материальная помощь

Силами колхозов и колхозников Хивского района отремонтированы все школьные помещения и заготовлено топливо на весь отопительный сезон. В районе организованно начался учебный год.

Кроме того, некоторые колхозы оказывают большую материальную помощь школьникам. Сельхозартель им. Калинина выдала нуждающимся учащимся 74 пары обуви, доставила на дом семьям фронтовиков 73 воза дров. На организацию горячих завтраков колхоз выделил 154 килограмма зерна.

В колхозе им. Тельмана все 29 школьников—дети фронтовиков—получили обувь. Кроме того, им выдано 20 пар теплых носков, 10 шапок, 4 овчины.

— ⊙ —

Горячие завтраки детям фронтовиков

Начальная школа сел. Луткун, Ахтынского района (зав. школой тов. Юсуфов), еще задолго до начала учебного года была подготовлена к приему учащихся. Своевременно были отремонтированы помещения и инвентарь, заготовлено потребное количество топлива. Большую помощь школе в подготовке к новому учебному году оказала сельскохозяйственная артель им. Калинина (председатель тов. Гамидов).

Кроме того, колхоз взял на себя заботу о школьниках—детях фронтовиков. Они получают горячие завтраки. Сельхозартель им. Калинина выделила для этой цели 4 овцы, 250 килограммов зерна, 20 килограммов сыра, 5 килограммов масла и засеяла для школы участок под картофель и капусту.

А. АХМЕДОВ.

— ⊙ —

Учебный год еще не начинали

Прошло больше полмесяца, как начался учебный год, а в школе станции Араблинская к занятиям еще не приступили. Здесь все было подготовлено, чтобы своевременно начать учебу: с помощью общественности отремонтировано помещение школы, заготовлено топливо. В свое время мы написали Дербентскому гороно, что у нас нет учителя, но гороно на наши письма не ответил и учителя до сих пор не прислал.

К. ПУСТОТИКА.
Председатель месткома станции Араблинская.

В ЛУЧШИЕ СРОКИ И ХОРОШО ПОСЕЯТЬ ОЗИМЫЕ

Передовики посевной

400 гектаров озимых культур должен посеять текущей осенью колхоз им. Молотова, Карабудахкентского района. Сейчас вспашка под озимые уже подходит к концу. Еще на 10 сентября было вспахано 335 гектаров. Помимо тракторов на пахоте занято 6 конных плугов. Среди плугатарей идет упорная борьба за первенство, за переходящий красный флаг. Каждый вечер подводятся итоги соревнования, победителю вручается флаг. Наилучшие показатели у плугатарей Заманова Наги и Ибрагимова Курбана. Они ежедневно пашут по 0,90-1 га, выполняя норму на 150-170 проц.

Семенные фонды уже полностью засыпаны и доведены до посевных кондиций. Отремонтирован весь сельхозинвентарь. В частности, силами колхоза отремонтирована сеялка МТС.

Осенний сев молотовцы проведут в сжатые сроки и на высоком агротехническом уровне. Первые гектары уже посеяны.

ДЖАНГИШИЕВ.
Секретарь колхозной парторганизации.

* * *

Передовые колхозы Левашинского района успешно выполняют планы осеннего сева. Колхоз им. Дзержинского в свое время поднял 285 га паров — на 185 га больше плана и уже посеял 90 гектаров. Колхозники артели им. Свердлова уже посеяли 72 гектара озимых. Паров в этом колхозе поднято 328 га при плане в 120 гектаров.

Также успешно проходит осенний сев в колхозах им. Уллубия Буйнакского, им. Калинина, им. Коминтерна и др.

В первые же дни сева колхозы на своих лучших участках засевают специальные гектары обороны. Всего по району уже посеяно 17 гектаров в фонд обороны.

Д. МАГОМЕДОВ.

* * *

Первым среди горных колхозов Кайтагского района закончил уборку хлебов колхоз им. Сталина, сел. Пиляги. Сейчас колхоз одним из первых приступил к осеннему севу. Ежедневно на посевных работах занято 22 пары быков. План пахоты под озимые уже давно выполнен. На 10 сентября были посеяны первые 35 гектаров озимых.

Ш. АХМЕДОВ.

Доска почета

Передовиков уборки урожая, выполнения плана поставок хлеба и других сельхозпродуктов государству, подготовки и проведения осеннего сева

ПО КУЛИНСКОМУ РАЙОНУ

Колхоз «Красный партизан»—председатель колхоза тов. Буграев, секретарь парторганизации тов. Самедов.

Колхоз им. Тельмана—председатель колхоза тов. Дулаев.

Колхоз им. Казбекова—председатель колхоза тов. Татаев, секретарь парторганизации тов. Алиев.

Колхоз им. Ворошилова—председатель колхоза тов. Ашаев, секретарь парторганизации тов. Абакаров.

ПО АХТЫНСКОМУ РАЙОНУ

Колхоз им. Сталина — председатель колхоза тов. Мердалиев Ферзали, секретарь парторганизации тов. Булатов Дюрзада.

Колхоз им. Ворошилова—председатель колхоза тов. Касумов, секретарь парторганизации тов. Керимов.

Колхоз им. Кирова — председатель колхоза тов. Магомедвелиева Чарханум, председатель сельисполкома тов. Шахбанов Казибек.

Колхоз «Красная звезда»—председатель колхоза Бабаханов Девлетхан, секретарь парторганизации Алирзаева Бани.

ПО ТЛЯРОТИНСКОМУ РАЙОНУ

Колхоз им. Фридриха Энгельса—председатель колхоза тов. Магомедов, бригадиры т. т. Абдулаева Думхарай, Рамазанова Айшат.

Колхоз им. Орджоникидзе—председатель колхоза тов. Магомедов Нажмутдин.

Когда же в Касумкенте покончат с игнорированием сеялок?

Массивы находились рядом. Все условия для произрастания растений были одинаковы. Разница была только в одном: один массив засевался вручную, вразброс, а другой рядовыми сеялками. Наступила пора уборки. И здесь колхозники увидели, какую выгоду дает посев рядовыми сеялками. Урожай на этом участке оказался выше на 3 с лишним центнера на гектар.

Пример этот мы привели из практики колхоза им. Сулеймана Стальского. В прошлом году посевная площадь колхоза достигала 1.000 гектаров, причем только 80 гектаров было посеяно рядовыми сеялками. Вся остальная площадь была засеяна вразброс.

Несмотря на очевидную выгоду рядового посева, в колхозе им. Сулеймана Стальского и в нынешнем году собираются сеять исключительно вразброс. Имеющиеся в колхозе три конные сеялки стоят неотремонтированными, и никто не собирается приводить их в порядок.

Колхоз им. Сулеймана Стальского не является исключением. Так уж повелось в Касумкентском районе. Из года в год здесь наблюдается возмутительное пренебрежение к использованию сеялок.

На-днях мы побывали в МТС. Здесь из 14 сеялок отремонтировано только 2. Кадров сеяльщиков нет, и их не готовят. Не собираются в МТС и ремонтировать сеялки. Руководство МТС ссылается на отсутствие кузнецов и слесарей. Их действительно нехватает. Выход из положения можно было найти за счет помощи колхозов. Однако колхозы, при молчаливом согласии районных организаций, и не собираются помочь МТС.

Помимо 14 тракторных сеялок, в районе имеется и 18 конных сеялок. Эти сеялки принадлежат колхозам. В районе не помнят, когда все эти сеялки работали. Не собираются колхозы района использовать сеялки и в нынешнюю осень. Точно также, как и в колхозе им. Сулеймана Стальского, стоят неотремонтированными сеялки и в других колхозах. Так, не собираются ремонтировать три конных сеялки в колхозе им. III-го Интернационала, не предполагают производить рядовой сев и в колхозах «Красный Октябрь», КИМ и других. Даже в райсемхозе им. Сталина, где агротехника должна быть исключительно высока, решили, как и в прошлые годы, имеющиеся две сеялки не пускать в работу.

Чем же об'яснить такое пренебрежение к сеялкам?

Только одним: сеять вразброс легче, не требуется больших хлопот со стороны руководителей колхоза. Ведь для того, чтобы проводить рядовой сев, необходимо хорошо обработать почву, за пахотой нужно обязательно производить боронование. Чтобы пустить сеялки, надо предварительно очистить участки от кустарников, камней и разнотравья. Всего этого не делают при разбросном севе.

Руководители колхозов не хотят считаться с тем, что рядовой сев дает более высокий урожай, что при рядовом севе уходит меньше семян, более правильно и равномерно заделывается зерно в почву, затрудняется возможность разворовывать семена. Руководители колхозов на практике видят, что при посеве вразброс всходы получаются недружные, созреваемость хлебов наступает неодинаково, а все это приводит к потерям урожая. И все же сеют вразброс. Здесь еще влияет также желание побыстрее закончить сев, чтобы занять первое место в районе и хвастнуть первым рапортом.

Бесспорно, что большая ответственность и вина за пренебрежительное отношение к сеялкам лежит и на руководителях райземотдела и МТС, агрономических работниках района. Ведь в районе никогда не практикуется обсуждение на совещаниях председателей колхозов и бригадиров таких вопросов, как применение конных и тракторных сеялок, преимущества рядового посева в борьбе за высокий урожай. Наконец, никто из срывщиков планов рядового сева ни разу не привлекался к ответу.

В колхозах и МТС Касумкентского района имеется в общем 32 сеялки. При правильном их использовании в районе можно посеять минимум 3.000 гектаров. Это значит получить дополнительно до 10 тысяч центнеров зерна. Пренебрегать такой прибавкой урожая в военное время нельзя ни в коем случае.

А. АБИЛОВ.

— ⊙ —

Мастера высоких урожаев

ТЛЯРОТА. (По телеграфу). Передовые колхозы района в дни сталинской вахты добились завершения уборки высокого урожая хлебов. В ряде колхозов стахановцы полевых бригад в нынешнем году значительно превысили плановые задания по урожайности. В колхозе им. Ф. Энгельса, селения Укал, средний урожай озимой ржи со всей площади посева составил 16 центнеров с гектара при плане 10 центнеров. Бригадир этого колхоза тов. Абдулаева Думхарай добилась со своей бригадой урожая колосовых по 18,5 центнеров с гектара.

Рекордный в условиях горного района урожай ржи получила и полевая бригада колхоза им. Микояна—бригадир тов. Курбанова Ашура. Ее участок озимой ржи дал урожай по 18 центнеров с гектара, т. е. на 8 центнеров больше, чем намечалось по плану.

Средняя урожайность озимой ржи по колхозу им. Орджоникидзе—председатель колхоза тов. Магомедов Нажмутдин —составила 17 центнеров с гектара.

Во всех этих колхозах уборка колосовых закончена. Стахановские бригады за перевыполнение плановых заданий по урожайности получат много зерна по дополнительной оплате.

М. ГАЙДАРОВ.
Секретарь Тляротинского райкома ВКП(б).

ЗА РУБЕЖОМ

ПОЛОЖЕНИЕ В ИТАЛИИ

ЛОНДОН, 17 сентября. (ТАСС). По сообщению агентства Рейтер, войска союзников отбили все германские контратаки в районе Салерно. Утром 16 сентября части 5-й армии возобновили успешное наступление в этом районе. Немцы отступают. Захвачены пленные. Войска союзников продолжают получать подкрепления с моря и воздуха.

Частями 5-й армии вновь занята Албанелла, в 12 милях от Агрополи. Части 8-й армии, достигнув новых успехов, находятся в 20 милях к югу от Агрополи.

Части 8-й армии, продвигающиеся вдоль восточного побережья, соединились с войсками, двигающимися из района Таранто.

Авиация союзников продолжала свои налеты на войска и военные об'екты противника. Немцы не оказали в воздухе никакого сопротивления.

НЬЮ-ЙОРК, 17 сентября. (ТАСС). По сообщению бюро военной информации, в Тренто против гитлеровцев сражается 8.000 итальянских солдат, укрепившихся в своих казармах. Работа на предприятиях почти полностью прекратилась. Многие рабочие промышленных городов долины реки По присоединяются к рассеянным частям итальянской армии и вместе с ними разрушают используемые немцами дороги.

По сообщению агентства Юнайтед пресс, население некоторых районов Северной Италии роет траншеи, готовясь оказать немцам сопротивление. Во всех оккупированных немцами городах идет повальный грабеж жителей в квартирах и на улицах.

ЖЕНЕВА, 17 сентября. (ТАСС). По сообщению печати, германские войска окружили Трастевере (рабочий район Рима), население которого соорудило баррикады на улицах и укрепило дома.

— ⊙ —

Столкновение немцев с итальянцами на Балканах

НЬЮ-ЙОРК, 17 сентября. (ТАСС). Радио Алжира сообщает, что в Далмации (Югославия) продолжается ожесточенная борьба между германскими и итальянскими войсками. Югославские партизаны прервали железнодорожное сообщение между Центральной Югославией и портами на Адриатическом море, затруднив тем самым операции немцев. Итальянские гарнизоны в Тиране и Дураццо (Албания) еще сопротивляются немцам.

Агентство Ассошиэйтед пресс передает, что на острове Родос и в Афинах в течение трех дней происходили бои между итальянскими и немецкими войсками. Итальянские войска на Родосе сдались.

— ⊙ —

ИНОСТРАННАЯ ХРОНИКА

Французские партизанские отряды, оперирующие в Савойе, прервали железнодорожное сообщение между Францией и Италией. Это срывает отправку германских войск из Франции в Италию.

* * *

Бразилия подготовляет экспедиционный корпус, который будет сражаться вместе с военными силами Соединенных Штатов.

По следам материалов „Дагестанской правды“

„ЗЕРНО ОСЫПАЕТСЯ“

Под таким заголовком 28 августа в «Дагестанской правде» была помещена заметка о медленных темпах и плохом качестве уборки в совхозе «Аксай», Хасавюртовского района.

Секретарь Хасавюртовского райкома ВКП(б) тов. Султанахмедов сообщил редакции, что заметка в газете была своевременной и оказала конкретную помощь коллективу совхоза.

Статья была обсуждена на партийном собрании и собрании рабочих второго отделения совхоза. Немедленно были приняты меры к усилению темпов и улучшению качества уборки урожая. 10 сентября уборка зерновых культур была уже полностью закончена, на всех убранных площадях собраны колоски, все зерно свезено в склады.

— ⊙ —

ХРОНИКА

Совнарком ДАССР освободил тов. Рот Любовь Яковлевну от обязанностей заместителя Наркома здравоохранения ДАССР и Главного госсанинспектора республики, в связи с выездом из ДАССР.

Совнарком ДАССР назначил:

заместителем Наркома здравоохранения ДАССР и Главным госсанинспектором тов. Мананчикову Александру Ивановну;

заместителем Наркома здравоохранения ДАССР тов. Серенко Александра Федоровича.

Зам. ответственного редактора
В. ПУТЕРБРОТ.

ГОТОВИТЬ БОЕВЫЕ РЕЗЕРВЫ КРАСНОЙ АРМИИ

★

Генерал-майор Н. ПРОНИН.

★

Гитлеровская Германия, вероломно напав на СССР, бросила против Красной Армии свыше 200 отмобилизованных, вооруженных до зубов дивизий. Советский Союз в тяжелой борьбе один на один в условиях отсутствия второго фронта, устоял перед напором врага. Героическое сопротивление Красной Армии сорвало гитлеровский план «молниеносной» войны и дало нашей стране и нашим союзникам время для мобилизации своих сил.

Общеизвестно, что во всякой, а тем более в затяжной войне, решающее значение приобретают резервы. Чтобы разгромить врага, нужно непрерывно питать фронт людскими и материальными ресурсами. Товарищ Сталин в приказе от 23 февраля 1942 года писал: «Необходимо, чтобы в нашей стране ни на минуту не ослабевала подготовка резервов на помощь фронту. Необходимо, чтобы все новые и новые войсковые части шли на фронт ковать победу над озверелым врагом».

Резервом нашей Красной Армии является весь многомиллионный советский народ, готовый в любое время с оружием в руках стать на защиту любимой Родины.

Для обучения военному делу миллионов советских людей по инициативе товарища Сталина два года тому назад было возрождено всеобщее военное обучение, созданное еще Лениным и так блестяще оправдавшее себя в годы гражданской войны.

18 сентября 1941 года было опубликовано историческое постановление Государственного Комитета Обороны «О всеобщем обучении военному делу граждан СССР». Исходя из интересов защиты Родины от немецких захватчиков, Государственный Комитет Обороны провозгласил: «Каждый гражданин Союза ССР, способный носить оружие, должен быть обучен военному делу, чтобы быть подготовленным с оружием в руках защищать свою Родину».

Благодаря заботам большевистской партии и лично товарища Сталина всевобуч стал кузницей массовой подготовки боевых резервов Красной Армии. На военно-учебных пунктах рабочие и служащие, колхозники и интеллигенты без отрыва от производства овладевают оружием и тактикой современного боя.

В начале всевобуч готовил в своих рядах бойцов-стрелков. Однако современная война с ее разнообразной техникой потребовала большого количества людей, умеющих владеть всеми видами оружия. Поэтому с начала 1942 года было организовано массовое обучение граждан, особенно молодежи, различным военным специальностям.

За прошедшие 2 года всевобуч подготовил для фронта миллионы бойцов-стрелков, снайперов, автоматчиков, минометчиков, станковых и ручных пулеметчиков, истребителей танков, бронебойщиков и т. д.

Сотни тысяч советских патриотов, изучавших военное дело в подразделениях всевобуча, сейчас героически плечо к плечу с бывалыми, обстрелянными воинами сражаются на фронте против врага. Многие из них показали себя умелыми и стойкими защитниками Родины и удостоены высоких правительственных наград, увенчаны народной славой. Верному сыну грузинского народа Николаю Гогишвили присвоено звание Героя Советского Союза. Гремит слава о красноармейце-разведчике Бусловском, награжденном орденом «Красное Знамя» и медалью «За боевые заслуги». Отличился товарищ Бабаназаров, в одном бою уничтоживший 17 немцев. Рабочие одного из заводов г. Омска—Добрышев, Семиков и Сирота, прошедшие вневойсковое обучение, отличились на фронте и им присвоено офицерское звание «лейтенант». Таких примеров можно привести тысячи.

Не только на фронте, но и в тылу, в запасных частях бойцы всевобуча выгодно отличаются своей подготовкой. Начальники военно-учебных пунктов получают многочисленные письма, характеризующие хорошую боевую и учебную работу их бывших воспитанников.

Красная Армия, ведущая победоносное наступление, и дальше должна непрерывно получать обученное пополнение. Для того, чтобы окончательно разгромить врага, надо еще интенсивнее готовить боевые резервы.

Фашистские главари еще в 1942 году считали, что наши резервы иссякли. Теперь всем ясно, как жестоко просчиталась гитлеровская банда. Наши резервы не иссякли, они велики, и основная задача, стоящая перед всевобучем на третьем году его существования, остается той же: дать Красной Армии отлично обученное пополнение.

Всевобуч, имеющий достаточную материальную базу и кадры опытных командиров подразделений и квалифицированный офицерский состав в военкоматах, с разрешением этой задачи может и, нет сомнения, успешно справится.

Значит ли это, что можно удовлетвориться прежними темпами работы? Отнюдь нет! Надо еще настойчивее добиваться, чтобы все часы, отведенные для военного обучения, были полностью использованы. Напряженная учеба, пронизанная строжайшей дисциплиной, железным порядком, должна продолжаться во всех подразделениях. Правильно организовать и проводить занятия, не допускать условностей в обучении, больше знакомить бойцов с фронтовым опытом— вот что требуется от наших командиров и политработников. Учить по-суворовски — непреложный закон. Пусть тяжело в учении, зато на фронте будет легко, и тогда ученики с благодарностью вспомнят своих строгих, но справедливых воспитателей.

Необходимо неуклонно проводить принцип подготовки одиночного бойца, умеющего тактически правильно действовать в составе отделения. И если где-либо еще есть попытки подменять одиночную подготовку бойца занятиями по подготовке взвода, роты, батальона, эту практику надо решительно ликвидировать.

Особое внимание должно быть уделено политической и моральной подготовке бойца. В деле воспитания воинов большая ответственность падает на партийные и комсомольские организации. От них требуется сейчас ознакомить каждого бойца с книгой товарища Сталина «О Великой Отечественной войне Советского Союза».

Красная Армия, осуществляя стратегические планы Верховного Главнокомандующего Маршала Советского Союза товарища Сталина, громит врага и гонит его на запад.

Удары по гитлеровской армии будут тем крепче и вернее, чем лучше будут обучены пополнения, идущие на фронт.

ОБ'ЯВЛЕНИЯ

Ворошиловградский Государственный русский драмтеатр
в помещении Дагтеатра
18 и 19 сентября 1943 г.
Премьера К. ФИНН.
ПЕТР КРЫМОВ
Пьеса в 3 действиях, 8 картинах.
Начало в 7 час. 30 мин. вечера.
Билеты продаются.

КИНОТЕАТР „ТЕМП“ СЕГОДНЯ
демонстрируется
звуковой художественный фильм
„ВО ИМЯ РОДИНЫ“
(по пьесе Симонова „Русские люди“)

Школа ФЗУ Даггосрыбтреста
ОБ'ЯВЛЯЕТ НАБОР УЧЕНИКОВ
по специальностям:

судоводители, судомотористы, трактористы. Срок обучения—12 месяцев. Возраст поступающих——17 лет.

Рыбообработчики-лаборанты. Срок обучения—6 месяцев. Возраст поступающих—16 лет.

Судоплотники. Срок обучения—6 месяцев. Возраст поступающих — 16 лет.

Поступающие должны иметь образование в об'еме 7 классов средней школы.

Зачисленные обеспечиваются бесплатно питанием и общежитием, а также полным обмундированием.

Начало занятий 1 октября.

Документы направлять по адресу: г. Махач-Кала, Дербентская, 4, телефон 6—17 (2 звонка).

Дагестанский техникум
НКРП СССР
ОБ'ЯВЛЯЕТ НАБОР УЧАЩИХСЯ
по специальностям:

техник-механик по монтажу, эксплоатации и ремонту оборудования предприятий,

техник-механик по добыче рыбы и морского зверя (с уклоном морского дела),

техник-технолог по технологии рыбных продуктов,

бухгалтер по предприятиям рыбной промышленности.

Начало занятий — 1 октября.

Документы направлять по адресу: г. Махач-Кала, Дербентская, 4, Дагрыбтехникум.

ДАГВЕТСНАБСБЫТ доводит до сведения всех животноводческих хозяйств, что договора о включении в плановое снабжение веттоварами на 1944 год заключаются Дагветснабсбытом до 20 сентября с. г. Адрес: ул. Левина, 44.

Махачкалинская вечерняя
средняя школа рабочей молодежи
ОБ'ЯВЛЯЕТ ПРИЕМ УЧАЩИХСЯ
на 1943—44 учебный год в 5-10 классы.

В школу принимаются лица обоего пола, имеющие соответствующее образование. Школа дает возможность учащимся получить законченное среднее образование. Занятия будут проводиться 3 раза в неделю. Желающие поступить в школу должны представить удостоверение или справку об образовании.

Прием заявлений производится с 6 до 8 час. вечера, ежедневно, в здании школы № 11, (Вузовская, 3). Дирекция.

Адрес редакции и издательства: Махач-Кала, Пушкинская, 6. Телефоны: зам. ответ. редактора и отдел партийной жизни — 1-05, ответ. секретаря и промышленно-транспортный отдел — 8-04, общий — 3-22, отделов: военно-оборонного — 2-48, сельскохозяйственного — 7-83, писем и рабселькоров — 9-80, выпускающего — 8-44, издательства — 1-87, отдела об'явлений и заказов — 2-11.

С—3589. Типография издательства «Дагестанская правда» Заказ № 315.

НАУЧНАЯ БИБЛИОТЕКА

Пролетарии всех стран, соединяйтесь!

ДАГЕСТАНСКАЯ ПРАВДА

№ 189 (6455)
ВОСКРЕСЕНЬЕ
19
СЕНТЯБРЯ
1943 г.
Цена 20 к.

Орган Дагестанского Обкома, Махачкалинского Горкома ВКП(б) и Верховного Совета ДАССР

ПРИКАЗ
Верховного Главнокомандующего

2-й ГВАРДЕЙСКИЙ КАВАЛЕРИЙСКИЙ КОРПУС ГЕНЕРАЛ-МАЙОРА КРЮКОВА В БОЯХ ПРИ ФОРСИРОВАНИИ РЕКИ ДЕСНА 11-15 СЕНТЯБРЯ 1943 г. ПОКАЗАЛ ОБРАЗЦЫ ОТЛИЧНОЙ БОЕВОЙ ВЫУЧКИ, СТОЙКОСТИ И УМЕНИЯ МАНЕВРИРОВАТЬ.

ЧАСТИ КОРПУСА, ПРОРВАВШИСЬ В ТЫЛ ПРОТИВНИКА, ФОРСИРОВАЛИ РЕКУ ДЕСНА, ЗАХВАТИЛИ ПЛАЦДАРМ НА ЗАПАДНОМ БЕРЕГУ ЭТОЙ РЕКИ И УДЕРЖИВАЛИ ЕГО В ТЕЧЕНИЕ 4 ДНЕЙ ДО ПОДХОДА НАШЕЙ ПЕХОТЫ, ОТБИВ МНОГОКРАТНЫЕ КОНТРАТАКИ КРУПНЫХ ЧАСТЕЙ НЕМЦЕВ, ПОДДЕРЖАННЫХ ТАНКАМИ И АВИАЦИЕЙ.

ЗА СМЕЛЫЕ И РЕШИТЕЛЬНЫЕ ДЕЙСТВИЯ ПРИ ФОРСИРОВАНИИ РЕКИ ДЕСНА ПРЕДСТАВИТЬ 2-й ГВАРДЕЙСКИЙ КАВАЛЕРИЙСКИЙ КОРПУС К НАГРАЖДЕНИЮ ОРДЕНОМ КРАСНОГО ЗНАМЕНИ.

20-ю КРАСНОЗНАМЕННУЮ И ОРДЕНА ЛЕНИНА КАВАЛЕРИЙСКУЮ ДИВИЗИЮ ИЗ СОСТАВА УПОМЯНУТОГО КАВКОРПУСА ПРЕОБРАЗОВАТЬ В 17-ю ГВАРДЕЙСКУЮ КРАСНОЗНАМЕННУЮ И ОРДЕНА ЛЕНИНА КАВАЛЕРИЙСКУЮ ДИВИЗИЮ.

КОМАНДИР ДИВИЗИИ — ГЕНЕРАЛ-МАЙОР КУРСАКОВ ПАВЕЛ ТРОФИМОВИЧ.

ПРЕОБРАЗОВАННОЙ ГВАРДЕЙСКОЙ ДИВИЗИИ ВРУЧИТЬ ГВАРДЕЙСКОЕ ЗНАМЯ.

ЗА УСПЕШНОЕ ФОРСИРОВАНИЕ РЕКИ ДЕСНА КОМАНДИРА КОРПУСА, А ТАКЖЕ КОМАНДИРОВ ОТЛИЧИВШИХСЯ СОЕДИНЕНИЙ И ЧАСТЕЙ ПРЕДСТАВИТЬ К НАГРАЖДЕНИЮ ОРДЕНАМИ СУВОРОВА.

Верховный Главнокомандующий
Маршал Советского Союза И. СТАЛИН.

18 сентября 1943 г.

ОТ СОВЕТСКОГО ИНФОРМБЮРО

ОПЕРАТИВНАЯ СВОДКА ЗА 18 СЕНТЯБРЯ

В течение 18 сентября на КИЕВСКОМ направлении наши войска продолжали развивать успешное наступление и, продвинувшись вперед от 15 до 20 километров, заняли свыше 230 населенных пунктов, в том числе город МИРГОРОД, город и железнодорожный узел РОМОДАН, железнодорожный узел КОБЫЖЧА, районные центры Черниговской области КУЛИКОВКА, БОБРОВИЦА, МАЛАЯ ДЕВИЦА, ИВАНИЦА, СРЕБНОЕ, ВАРВА и крупные населенные пункты ВИБЛИ (10 километров восточнее Чернигова), БАКЛАНОВА, МУРАВЕЙКА, БУДА, СЛОБОДА, СМОЛЯНКА, ОЛИШЕВКА, ХРЕЩАТОЕ, ПАТЮТА, ДАНЕВКА, СТЕПАНОВКА, САЛЬНОЕ, ГАЛИЦА, ПОЛОВА, ОЛЬШАНА, РЯШКИ, КАЛЮЖЕНЦЫ, ПОДОЛ, ДЕГТЯРЫ, СВЕТЛИЧНОЕ, ПРИХОДЬКИ, МАКИЕВКА, СУХОНОСОВКА, МЕЛИХИ, ВОЛЧЕК, ПОПОВКА, МАЛЫЕ СОРОЧИНЦЫ, ВЕЛИКИЕ СОРОЧИНЦЫ.

На ЗАПОРОЖСКОМ и МЕЛИТОПОЛЬСКОМ направлениях наши войска, преодолевая сопротивление противника, продолжали успешное наступление и, продвинувшись вперед от 10 до 15 километров, заняли свыше 110 населенных пунктов, в том числе город и крупный железнодорожный узел ПОЛОГИ, город НОГАЙСК, железнодорожный узел ВЕРХНИЙ ТОКМАК, районные центры Запорожской области НОВО-НИКОЛАЕВКА, ЧЕРНИГОВКА, крупные населенные пункты ЗАЛИВНОЕ, ВОСКРЕСЕНКА, ЛЮБИЦКОЕ, ЕГОРОВКА, НОВО-ГРИГОРЬЕВКА, НОВО-ПОЛТАВКА, ТОКМАЧАНСК, НЕЛЬГОВКА, ЮРЬЕВКА, ВЯЧЕСЛАВКА, ПАРТИЗАНЫ, БОРИСОВКА, ОРБИТОЧНОЕ и железнодорожные станции КИРИЛЛОВКА, НЕЛЬГОВКА, ЕЛИЗАВЕТОВКА, ТРОЯНЫ.

На ДНЕПРОПЕТРОВСКОМ направлении наши войска, продолжая наступление, продвинулись вперед от 6 до 10 километров, овладели городом и крупным железнодорожным узлом ПАВЛОГРАД, а также заняли свыше 150 населенных пунктов, в том числе районный центр Харьковской области САХНОВЩИНА, районный центр Днепропетровской области ЮРЬЕВКА и крупные населенные пункты ДАР НАДЕЖДЫ, ОГИЕВКА, ЧЕРНОГЛАЗОВКА, НОВО-ИВАНОВСКИЙ, ВЕРБОВАТОВО, ПАВЛОГРАДСКИЕ ХУТОРА, БОГУСЛАВ, АЛЕКСАНДРОВКА, ПРЕОБРАЖЕНКА.

На ПОЛТАВСКОМ и КРАСНОГРАДСКОМ направлениях наши войска продолжали наступление и, продвинувшись вперед от 4 до 6 километров, заняли свыше 100 населенных пунктов, в том числе районный центр Харьковской области КОЛОМАК.

Наши войска, наступающие юго-западнее НОВГОРОД-СЕВЕРСКИЙ, продвинулись вперед от 15 до 20 километров и заняли западнее реки Десна свыше 50 населенных пунктов, в том числе районные центры Черниговской области ПОНОРНИЦА, СОСНИЦА и крупные населенные пункты БЛИСТАВА, АВДЕЕВКА, ХЛОПЯНИКИ, РУДНЯ, ЧЕРНОТИЧИ, КУДРОВКА, ВОЛЫНКА, ОЛЬШАНОЕ.

Западнее и юго-западнее БРЯНСКА наши войска продолжали развивать наступление и заняли районный центр Орловской области и станцию ЖУКОВКА, крупные населенные пункты РЕЧИЦА, ГОСАМА, ЧИМОДУРОВО, НОВО-АРХАНГЕЛЬСК, ПАНИКОВИЦА (22 км. юго-западнее Брянска), КОЗЛОВКА, БАРАЧЕВКА, ЛОПУШЬ.

На СМОЛЕНСКОМ и РОСЛАВЛЬСКОМ направлениях наши войска продолжали наступление и, продвинувшись на отдельных участках вперед на 5—6 километров, заняли свыше 50 населенных пунктов.

Наши войска, наступающие на КУБАНИ и западнее НОВОРОССИЙСКА, с боями овладели сильными узлами сопротивления противника КИЕВСКОЕ, МОЛДАВАНСКОЕ, НЕБЕРДЖАЕВСКОЕ, БАТАРЕЙНЫЙ, ГЛАДКОВСКАЯ, НОВО-КРЫМСКИЙ, НИЖНЕ-БАКАНСКАЯ, ГАЙДУК, ВЛАДИМИРОВКА, ГЛЕБОВКА, ЮЖНАЯ ОЗЕРЕЙКА, АБРАУ-ДЮРСО.

В течение 17 сентября наши войска на всех фронтах подбили и уничтожили 16 немецких танков. В воздушных боях и огнем зенитной артиллерии сбито 37 самолетов противника.

* * *

На Киевском направлении наши войска продолжали успешное наступление и заняли свыше 230 населенных пунктов, в том числе город Миргород, город и железнодорожный узел Ромодан. Части Н-ского соединения, овладев рядом населенных пунктов, уничтожили свыше 1.000 немецких солдат и офицеров. Захвачено 3 танка, 36 орудий, 3 радиостанции, 600 лошадей, крупные склады с зерном и продовольствием. На другом участке наши бойцы, наступающие вдоль железной дороги Нежин — Киев, овладели железнодорожным узлом Кобыжча. Захвачено 5 немецких танков, 6 орудий, 32 автомашины, склад боеприпасов и склад различного военного имущества. Взято более 200 пленных.

* * *

На Запорожском и Мелитопольском направлениях наши войска продолжали наступление. Противник предпринял несколько контратак, но успеха не добился. Советские подвижные отряды обходят узлы сопротивления немцев и стремительно продвигаются вперед. Следующие за ними части ликвидируют вражеские опорные пункты. Сегодня нашими войсками заняты важные железнодорожные узлы Шологи и Верхний Токмак, город Ногайск, а также свыше 110 других населенных пунктов. Н-ское соединение, овладев районным центром Запорожской области Черниговка, уничтожило 800 немецких солдат и офицеров, 5 танков и 14 орудий. Преследуя разгромленные части противника, наши войска захватывают большие трофеи и значительное число пленных.

* * *

На Днепропетровском направлении наши войска продолжали наступление. Бойцы Н-ского соединения, сломив сопротивление немцев на рубеже рек Самара и Волчья, вклинились в боевые порядки противника и вышли на подступы к городу Павлоград. В результате ожесточенных уличных боев наши войска очистили город и крупный железнодорожный узел Павлоград от немецко-фашистских захватчиков. В бою за Павлоград уничтожено до полка немецкой пехоты. Другие наши соединения за день боев, нанося непрерывные удары и преследуя противника, заняли свыше 150 населенных пунктов.

* * *

На Полтавском и Красноградском направлениях наши войска, преодолевая сопротивление противника, продолжали наступление и заняли районный центр Харьковской области Коломак и десятки других населенных пунктов. Н-ское танковое соединение на одном участке встретило сильное огневое сопротивление противника. Наши танкисты ударом с фланга уничтожили 22 немецких орудия и свыше 400 гитлеровцев. Части другого нашего соединения с боями продвигались вперед, ворвались на окраины крупного населенного пункта и завязали там уличные бои.

* * *

Войска Брянского фронта, овладев городами Брянск и Бежица, продолжали развивать наступление. Противник бросает в бой строительные, транспортные и различные хозяйственные батальоны и команды и стремится выиграть время, чтобы привести в порядок свои разгромленные дивизии. На одном участке два полка немецкой пехоты попали в окружение и пытались пробиться на запад. На заранее подготовленном рубеже, около переправы через реку, наши войска разгромили эти части противника. Убито и ранено до 2.000 гитлеровцев. Захвачена вся артиллерия и вооружение двух полков противника. Взято более 300 пленных. В городе Бежица, по неполным данным, захвачено 25 орудий, в том числе 2 самоходных, 160 пулеметов, 150 вагонов, большое количество снарядов, патронов, гранат, противопехотных и противотанковых мин.

* * *

Войска Северо-Кавказского фронта, овладев городом и портом Новороссийск, продолжали наступление и заняли несколько населенных пунктов. В ожесточенных боях с противником уничтожено до 1.500 гитлеровцев, 12 немецких танков, 40 орудий и 53 миномета. На Кубани наши войска ночью прорвали мощную оборонительную линию немцев. Противник соорудил здесь многочисленные бетонированные укрепления, проволочные заграждения и минные поля. Немцы считали эти позиции неприступными. Сломив сопротивление врага, наши войска заняли ряд сильно укрепленных узлов обороны немцев. Уничтожено несколько тысяч вражеских солдат и офицеров. По неполным данным, захвачено 30 танков и самоходных орудий, 68 полевых орудий, 10 паровозов, 100 вагонов, несколько складов с военным имуществом и другие трофеи. Взято значительное количество пленных.

* * *

Авиацией Черноморского флота потоплен в Черном море транспорт противника водоизмещением в 3 тысячи тонн.

* * *

Партизанский отряд, действующий в одном из районов Орловской области, за 20 дней взорвал 3 немецких танка и 23 автомашины с военными грузами. Из засад на шоссе убито 88 немецких солдат и офицеров.

* * *

Получено сообщение о чудовищных злодеяниях немецко-фашистских мерзавцев в Витебской области. Гитлеровцы уничтожили и сравняли с землей 158 населенных пунктов Освейского района. Немцы сожгли дотла районный центр Освею, местечко Кохановичи, деревни Городиловичи, Королево, Борисово, Беляны и другие. Огнем уничтожено около 4.000 домов, свыше 100 школ, 6 больниц и 9 клубов. Гитлеровские бандиты зверски замучили несколько тысяч мирных советских граждан.

Прием тов. В. М. Молотовым Посла Нидерландов г-на барона К. Ван Брюгеля Дугласа

17 сентября Народный Комиссар Иностранных Дел тов. В. М. Молотов принял Чрезвычайного и Полномочного Посла Нидерландов в СССР г-на барона К. Ван Брюгеля Дугласа, в связи с предстоящим вручением им своих верительных грамот Председателю Президиума Верховного Совета СССР.

400 БИБЛИОТЕК — В ОСВОБОЖДЕННЫЕ РАЙОНЫ

Государственный централизованный фонд литературы при Наркомпросе РСФСР отправил в различные города и рабочие поселки освобожденных районов около 400 библиотек. Для новых библиотек выписаны московские газеты и журналы.

Сыны Дагестана в боях за Родину

Герой Советского Союза Леонид Гальченко

ПИСЬМО ЗЕМЛЯКАМ

Дорогие товарищи — рабочие, колхозники, служащие родного города Махач-Кала!

Высокое звание, которое присвоило мне за боевые успехи Советское Правительство, я с честью оправдаю перед Родиной и любимым вождем товарищем Сталиным. Обещаю Вам, пока руки мои держат штурвал самолета, пока бьется сердце в моей груди, — не будет от меня пощады врагам в воздухе и на земле.

Ваш братский привет вдохновляет меня на новые подвиги во имя свободы и счастья родного советского народа. За все невзгоды и страдания, которые испытывают наши люди по вине немецких разбойников, я отплачу врагам сторицей!

Вы слышите, друзья, могучую поступь Красной Армии? Советские воины с неба, с суши и с моря громят полчища захватчиков, гонят их на запад. Наступление Красной Армии требует от вас, тружеников тыла, еще большего напряжения всех сил на помощь фронту. Давайте больше продукции для фронта, каждый ваш производственный успех приближает радостный час победы. Он недалек!

С приветом, ваш земляк
Герой Советского Союза
подполковник Л. А. ГАЛЬЧЕНКО

— ⊙ —

СИЛА ГЕРОЯ

Посвящается Герою Советского Союза Л. Гальченко

Его командир спросил:
—Летишь?
—Готово!—пилот сказал.
И вот, разрывая вечернюю тишь,
На запад уходит гроза.
Она пронесла свою тень по земле
И скрылась в туманной дали.
Казалось, что звезды небес, заалев,
На быстрые крылья легли.
На запад, на запад стремится месть.
Родные края—в дыму.
В ком ненависть есть,
В ком мужество есть—
Победа придет к тому.
И летчик машину ведет свою
Сквозь вражьих зениток лай—
Победу добыть иль отдать в бою
Жизнь за родимый край.
— Готов? — говорит он, над
селью взмыв.
—Есть!—отвечает сам.
И громовой сокрушительный взрыв
Землю несет к небесам...
И снова он рвался в сраженья,
как лев.

В нем сила такая была,
Что звезды небес легли, заалев,
На оба его крыла.
И снова манило бездонье высот,
Суровость священной борьбы.
Героя на крыльях к победе несет
Бессмертие нашей судьбы.

А. ДОНСКОЙ.

— ⊙ —

УСПЕХИ НЕФТЯНИКОВ

На победоносное наступление героической Красной Армии нефтяники Дагестана отвечают самоотверженной работой по дальнейшему улучшению снабжения фронта и тыла.

Коллектив управления Главнефтеснаба и перевалочной нефтебазы вот уже в течение четырех месяцев держит переходящее Красное знамя Главнефтеснаба и ВЦСПС и два месяца переходящее Красное знамя Махачкалинского горкома ВКП(б) и горисполкома.

Августовский план коллектив выполнил по вывозу нефтепродуктов на 113,8 процентов, а реализации нефтепродуктов —на 102,3 процента. Все рабочие и специалисты нефтяники соревнуются на лучшие показатели в работе. Впереди идут наши лучшие стахановцы-орденоносцы: тт. Маслий—начальник ремонтного цеха, награжденный орденом Трудового Красного Знамени, Малышев — диспетчер нефтебазы, награжденный медалью «За трудовую доблесть», Красникова — приемосдатчик нефтебазы, награжденная медалью «За трудовую доблесть», Исаева—бригадир по сливу, Талаев—диспетчер нефтебазы.

Коллектив управления Главнефтеснаба прилагает все усилия к тому, чтобы и в дальнейшем своей успешной работой сохранить за собой переходящие Красные знамена Главнефтеснаба и ВЦСПС и Махачкалинского горкома ВКП(б) и горисполкома.

М. СЕМЕЙКО.

— ⊙ —

На 20 дней раньше срока

Коллектив махачкалинских нефтепромыслов (директор и главный инженер тов. Султанов) на 20 дней раньше срока выполнил программу третьего квартала по добыче нефти.

В честь побед Красной Армии махачкалинские нефтяники обязались выполнить сентябрьский план по добыче нефти на 150 процентов и выдать сверх плана тысячи тонн нефти.

— ⊙ —

Закончили сев озимых

СЕРГО-КАЛА. (По телефону). Колхоз им. Молотова 15 сентября закончил сев озимых на площади 110 гектаров. Сев продолжается сверх плана.

В ответ на новые замечательные победы Красной Армии колхозники решили посеять сверх плана 70 га.

В этом колхозе на севе особенно отличились колхозники Гасанов Бахмед—отец двух фронтовиков. Он ежедневно вырабатывает две нормы. 75-летний колхозник Упулиев Ильяс работает ночным сторожем, а днем он выходит на сев и вырабатывает две нормы.

Завершают выполнение плана озимого сева колхозы имени Куйбышева, «Большевик», имени Омарова и другие.

Ш. УМАХАНОВ.
Секретарь Сергокалинского райкома ВКП(б).

СТАЛИНСКИЙ СОКОЛ

Штабной командир допрашивал сбитого накануне гвардейцами немецкого летчика Дитриха Вайнычке.

В землянку зашел наш летчик. Немец с любопытством стал разглядывать его ордена и, наконец, спросил— кто это. Ему ответили:

—Гальченко.

Бандит подпрыгнул от удивления и, перевирая русский язык, забормотал:

—О, Кандалякша, Кандалякша!

Ему хорошо была известна фамилия этого русского летчика. Недаром он так быстро и безошибочно назвал место, где одно время бил немцев Герой Советского Союза подполковник Гальченко.

Враги знают Леонида Гальченко. С самых первых дней войны он на Севере. С самых первых дней войны он бьет немцев безжалостно и мастерски.

Долгое время он летал вместе с Виктором Мироновым, таким же дерзким и отважным летчиком, как и он сам. Им вместе было присвоено и звание Героя Советского Союза. В полку уже к этому привыкли: если Леонид Гальченко получает боевое задание— значит с ним пойдет и Виктор Миронов.

В воздухе их определяли по собственному, выработанному ими, характерному стилю. Впереди, строго и ровно, ведомая твердой опытной рукой, мчится скоростная машина командира. За ней, поднимая то правое, то левое крыло, идет машина Миронова. Гальченко летит на разведку—Миронов его прикрывает.

Задача большая и ответственная. Надо слетать в глубокий тыл врага, разведать аэродром, важные военные об'екты, скопления войск и их передвижение по дорогам.

Стоит чудесная, редкая в этих широтах осень. И, несмотря на яркое солнце, облачность становится все гуще и ниже. Низкие облака цепляются за вершины сопок. Приходится итти или на бреющем, или в облаках. Ну что же, тем лучше! Труднее, но лучше. Можно незамеченными подойти к врагу. Местность хорошо знакома. Гальченко знает, что сейчас должен быть аэродром. Самолеты выскакивают над самым центром его. Одного опытного взгляда достаточно, чтобы установить—сколько и каких самолетов находится на аэродроме. И в этот момент зенитки открывают бешеный огонь. Но летчики уже сделали свое дело. Можно итти дальше. С хода они обрушиваются пулеметным огнем на зенитку, стреляющую прямо в лоб. Зенитка умолкает, а самолеты выходят на дорогу, ведущую к большому населенному пункту.

Здесь надо смотреть внимательно. На дороге большое оживление, движутся автомашины. В стороне несколько лагерей, ряды палаток.

Горка. И изо всех огневых точек обоих самолетов на лагерь летят огненные трассы. Летчики довольны. Какая паника поднялась! Очень хотелось бы зайти еще раз, но задание еще не выполнено, и самолеты идут дальше.

Вот стоят двухэтажные дома и около них 18-20 легковых и грузовых автомашин. Гальченко поворачивает туда, за ним как тень, неотступно идет Миронов. Замысел командира понят. И снова пулеметные очереди распарывают утреннюю тишину. А самолеты идут дальше.

Скоро должна быть основная цель— населенный пункт. Но Гальченко замечает еще один лагерь. Сердце охотника не выдерживает. Он идет туда. Лагерь оцепляется зенитным огнем, но и летчики не остаются в долгу. Вот и населенный пункт. Разгуливая на бреющем над крышами, Гальченко и Миронов запоминают все, что нужно запомнить, и, обстреляв несколько об'ектов, разворачиваются обратно.

Задание выполнено, можно спокойно итти домой. Самолеты идут теперь из вражеского тыла к линии фронта и вдоль нее. Разведав дополнительно еще целый ряд пунктов, Гальченко и Миронов не могут удержаться, чтобы снова не обстрелять немцев.

Это—всего только один эпизод, но он очень характерный для Леонида Гальченко. Безудержная смелость позволяет ему забираться так глубоко в тыл врага и бродить там, как над своей собственной территорией. Но одной смелости здесь еще мало. И она дополняется другими, присущими ему качествами—мастерством, трезвым расчетом, спокойной рассудительностью и огромной, неисчерпаемой ненавистью к врагу.

Да, враги помнят Леонида Гальченко. Они не видели его в лицо, но они знают, что этот смуглый, худощавый шофер из Махач-Кала, весельчак, любящий жизнь, знает десятки способов, как отправлять немцев на тот свет кратчайшим путем. Каждый из этих способов уже проверен в боях, оказался неплохим, и Родина, увенчала Гальченко самой высокой своей наградой—званием Героя Советского Союза.

Как-то Гальченко и Ваулин возвращались из глубокой разведки в тылу врага. За ними увязались один «Ме—110» и два «Ме—109». На высоте 300-400 метров началась горячая схватка. Два немца зашли в хвост Ваулину. На выручку товарищу пришел Гальченко. Он нажал гашетку, и шквал огня брызнул в немца. Тот отвалил в сторону, но поставил себя в невыгодное положение.

Гальченко подошел к «Мессершмитту» метров на 50, и стая пуль из его крупнокалиберных пулеметов вгрызлись в хвост, бока, мотор, кабину фашистского самолета. Щепки посыпались в разные стороны, а вслед за этим и немецкий самолет камнем упал вниз.

В другой раз, возвращаясь с боевого задания на бреющем, Гальченко встретился с семеркой немецких самолетов. Немцы, чувствуя легкую добычу, бросились за ним. Впереди шел один «стодесятый».

Легко смонтировав, Гальченко повернул на солнце. Впереди выросла отвесная скала. К ней и направился Гальченко, ведя за собой волчью стаю. Почти у самой сопки краснозвездная машина ринулась вниз. На первый взгляд это казалось безумством. «Стодесятый»—бросился наперерез и... со страшной силой ударился о скалу. А Гальченко, сделав резкий разворот, ушел.

Прекрасные качества воздушного бойца и товарища сочетаются в нем с отличными качествами волевого командира и воспитателя. Большинство летчиков, вышедших из его бывшей эскадрильи в начале войны, выросло в лучших воздушных бойцов и командиров на нашем фронте.

Враги недаром хорошо знают Леонида Гальченко. За время войны он провел 40 воздушных боев, в которых сбил лично 9 и в группе с товарищами—12 вражеских самолетов. На этом счет не заканчивается. Впереди еще много боев. И враг еще не раз испытает на себе силу точных и мастерских ударов Героя Советского Союза летчика-истребителя Леонида Алимовича Гальченко.

(Листовка «Герои Отечественной войны». Издание Политического Управления Карельского фронта).

От Наркомата Обороны

На боевом посту 16 сентября 1943 года в районе города Гадяч погиб испытанный командир Красной Армии генерал-лейтенант Павел Петрович Корзун.

Постановлением Совета Народных Комиссаров Союза ССР память тов. Корзуна увековечивается сооружением ему памятника в городе Гадяч.

В Совнаркоме ДАССР и Обкоме ВКП(б)

I

Совнарком ДАССР и бюро Обкома ВКП(б), рассмотрев итоги работы промышленных предприятий за август месяц, включившихся во Всесоюзное социалистическое соревнование, отметили в числе лучших предприятий, выполнивших принятые на себя обязательства в социалистическом соревновании: завод Двигательстрой, нефтеперегонный завод, нефтепромысла «Дагнефть», швейный комбинат Наркомместпрома ДАССР, буйнакский кожкомбинат, швейная фабрика Наркомлегпрома, химзавод им. Слепнева.

Отмечена также хорошая работа в августе предприятий треста Даггаз, мясокомбината, Дагмаслопрома и Махачкалинского хлебокомбината.

Переходящее Красное Знамя Совнаркома ДАССР и Обкома ВКП(б) оставлено за коллективом **завода «Двигательстрой»**, как лучшим предприятием республики по итогам работы в августе месяце с. г.

Первая денежная премия в сумме 15 тыс. рублей, установленная для предприятий Наркомместпрома ДАССР, присуждена **швейкомбинату.**

II

СНК ДАССР и бюро Обкома ВКП(б), рассмотрев итоги работы артелей промысловой кооперации за август месяц 1943 года, признали победителями в социалистическом соревновании по выполнению производственных планов следующие артели: буйнакскую трикотажную артель «Красная звезда», махачкалинскую артель им. III Интернационала, дербентскую артель «Красный металлист».

В числе передовых артелей промысловой кооперации, выполнивших план за август месяц, отмечены: дербентская текстильно-трикотажная артель, махачкалинская артель им. Долорес Ибаррури, буйнакская артель швейпрома, махачкалинские артели «Галантерейщик» и «Красный Восток».

Переходящее Красное Знамя СНК ДАССР и Обкома ВКП(б) и первая денежная премия в сумме 15 тыс. рублей присуждена коллективу буйнакской трикотажной **артели «Красная звезда»**, как лучшей артели промкооперации, обеспечившей успешное выполнение производственной программы за август месяц по всем показателям.

Вторая денежная премия в сумме 10 тыс. рублей присуждена коллективу **артели им. III Интернационала**; третья денежная премия в сумме 5 тыс. рублей присуждена коллективу **артели «Красный металлист».**

III

СНК ДАССР и бюро Обкома ВКП(б), рассмотрев итоги работы артели кооперации инвалидов за август месяц с. г., признали победителем в социалистическом соревновании по выполнению производственных планов буйнакскую **артель им. III пятилетки.**

В числе передовых артелей Дагкоопинсоюза, выполнивших план за август месяц с. г., отмечены артели «Труженик», им. «18 партконференции», «Красный Дагестан» и им. Ворошилова.

Переходящее Красное Знамя СНК ДАССР и бюро Обкома ВКП(б) и первая денежная премия в сумме 15 тыс. рублей присуждена коллективу **артели им. III пятилетки**, как лучшей артели в системе Дагкоопинсоюза, обеспечившей успешное выполнение плана за август месяц по всем показателям.

IV

СНК ДАССР и бюро Обкома ВКП(б), рассмотрев итоги социалистического соревнования районных контор связи за август месяц 1943 года, постановили:

Переходящее Красное Знамя СНК ДАССР и Обкома ВКП(б) вручить коллективу **Акушинской конторы связи**, отобрав его у Унцукульской конторы связи.

Отмечена хорошая работа Бабаюртовской, Докузпаринской и Кулинской контор связи.

ЗА ВЫСОКУЮ АГРОТЕХНИКУ ОСЕННЕГО СЕВА

В общем хлебном балансе нашей Родины озимые культуры всегда занимали и занимают исключительное место. Озимые культуры дают более высокие урожаи, чем яровые. Кроме того, благодаря озимым культурам полевые работы в колхозах распределяются более равномерно: как правило, озимые созревают на 10-15 дней раньше яровых, а это облегчает проведение уборки хлебов.

Лучшим предшественником для озимых культур является хорошо обработанный чистый пар. К сожалению, не все работники райземотделов, МТС и колхозов должным образом оценивают значение чистых паров. В результате, в ряде колхозов отсутствует должный уход за парами, пары заросли сорняками. На этих участках сейчас перед севом озимых необходимо произвести перепашку почвы на полную глубину.

Озимые плохо перезимовывают, если посев производится по только что вспаханной почве, неуспевшей осесть и уплотниться. Оседание почвы после вспашки происходит в течение 15-20 дней. В связи с этим, если посев озимых производят не ожидая оседания почвы, то слабые молодые корни обрываются и, кроме того, выпираются к поверхности наиболее нежная, жизненная часть растения—узел кущения.

Отсюда вывод — необходимо принять все меры к резкому усилению темпов пахоты под озимые и перепашки паров. Надо добиться, чтобы ни один гектар озимых не был посеян раньше, чем через 15-20 дней после того, как участок был вспахан.

При выборе времени для проведения сева озимых работники МТС и председатели колхозов обязаны строго учитывать сроки вспашки и перепашки каждого участка. Посев озимых на недавно вспаханных участках следует производить в более поздние сроки. Однако, при этом ни в коем случае нельзя, конечно, выходить за пределы установленных агротехнических сроков сева.

Совнарком ДАССР и бюро Обкома ВКП(б) утвердили следующие сроки окончания сева озимых культур:

по Хасавюртовскому, Бабаюртовскому, Кумторкалинскому, Махачкалинскому, Карабудахкентскому, Буйнакскому, Сергокалинскому районам—10 октября;

по Кайтагскому, Каякентскому, Дербентскому и Касумкентскому—20 октября;

по Табасаранскому, Казбековскому и всем горным районам—1 октября.

В пределах утвержденных сроков МТС и колхозы должны добиться, чтобы весь сев озимых культур был проведен не более, чем в 8-10 рабочих дней.

В борьбе за высокие урожаи озимых культур сроки сева имеют одно из первостепенных значений. Опоздание может привести к тому, что растения не успеют до наступления зимы окрепнуть и раскуститься, а следовательно, уйдут в зиму в слабом состоянии.

Непременным условием нормального развития озимых и получения высокого урожая, является быстрое и дружное появление всходов с нормальной густотой стояния растений. Этого можно достичь путем равномерной задержки семян на требуемую глубину и соблюдения правильных норм высева. В плоскостных районах в связи с этим необходимо сеять озимые исключительно рядовыми сеялками. При разбросном посеве нельзя достичь такой хорошей заделки семян, как при посеве сеялкой. Нередко при разбросном севе часть семян и после боронования остается на поверхности почвы, а семена, попадающие в почву, не всегда заделываются по нужной глубине и площади питания.

Колхозы и МТС плоскостных районов имеют вполне достаточное количество сеялок для сева озимых культур. В связи с этим разбросной сев в плоскостных районах можно допускать только на тех участках, где размер и малая площадь не позволяют использовать сеялку.

Приходится отмечать, что в колхозах Касумкентского, Дербентского и Кайтагского районов до сих пор наблюдается недооценка значения рядового сева. Из года в год здесь срываются планы сева рядовыми сеялками, как озимых, так и яровых культур. Самым решительным образом должна быть пресечена эта практика. Проведение разбросного сева там, где можно использовать рядовые сеялки, нужно рассматривать, как грубейшее нарушение агротехники. В условиях военного времени это тем более недопустимо, т. к. разбросной сев требует, примерно, на 15-20 процентов больше семян, чем рядовой.

Норма высева семян обычно исчисляется по весу. И хотя зерно бывает различное по размеру и абсолютному весу, высевная норма, к сожалению, остается неизменной. Между тем, семена даже одного и того же сорта имеют, как известно, разную крупность и разный вес (тысячи зерен в граммах). Так вес тысячи зерен сорта «Сары-Бугда» составляет, примерно, 44 грамма, а тысяча зерен пшеницы сорта «Кооператорка» весит лишь около 32 граммов. Государственными сортоиспытательными участками установлено, что на гектар нужно высевать не менее 4 миллионов зерен озимой пшеницы сорта «Сары-Бугда» и 4,5 миллиона зерен сорта «Кооператорка». Таким образом, исходя из абсолютного веса семян, весовая норма высева семян при стопроцентной сельскохозяйственной годности определяется по сорту «Сары-Бугда»—1,7 центнера на гектар, а по сорту «Кооператорка»—1,4 центнера. Эти нормы нельзя ни в коем случае снижать, иначе неизбежны изреженные всходы, большая засоренность посевов, а, следовательно, и снижение урожая.

Каждая МТС, каждый колхоз обязаны в дни Отечественной войны добиваться максимального увеличения урожая хлебов. Умелой организацией полевых работ мы можем и должны образцово провести сев озимых и тем самым заложить прочный фундамент для получения высокого урожая в будущем году.

В. ТАРАСЕВИЧ,
Главный агроном Наркомзема ДАССР.

ПЕРЕДОВИКИ ПОСЕВНОЙ

Хорошо подготовились и успешно проводят осенний сев колхозы им. Микояна, им. Молотова, им. Орджоникидзе, им. Коминтерна и другие артели высокогорного Докузпаринского района. В этих колхозах были своевременно составлены рабочие планы, отремонтирован сельхозинвентарь, засыпаны и очищены семена, поставлен на отдых и усиленный подкорм рабочий скот.

Осенний сев уже начался.

С. АГАМЕТОВ.

Сводка Наркомзема ДАССР

О ХОДЕ УБОРКИ И СЕВА ОЗИМЫХ ПО КОЛХОЗАМ ДАССР НА 15 СЕНТЯБРЯ 1943 ГОДА (в процентах к плану)

Наименование районов	Всего убрано всех зерновых, включая кукурузу	Обмолочено (в процент. к фактически убранной площади)	Вспахано под озимые	Посеяно
Табасаранский	98	75	46	12
Дербент. горзо	91	84	27	3
Каякентский	91	88	17	—
Дербентский	88	77	21	—
Махачкалин.	83	91	36	1
Карабудахкент.	83	67	38	3,5
Сергокалин.	81	52	58	5
Касумкентский	81	78	31	—
Кайтагский	76	81	39	3
Кумторкалин.	74	95	36	9
Буйнакский	62	89	44	10
Бабаюртов.	59	77	39	8
Казбековский	46	63	6	—
Хасавюртовский	45	82	32	—
Итого по плоскостным районам:	**74**	**77**	**34**	**3**
Кулинский	99	1	100	9
Хивский	94	60	24	1,5
Докузпарин.	93	58	—	—
Ахтынский	93	64	—	50
Агульский	91	12	—	2,5
Дахадаевский	90	25	100	6
Левашинский	79	20	47	13
Лакский	78	11	99	2
Курахский	75	37	12	11
Чародинский	75	—	—	—
Рутульский	74	24	—	22
Кахибский	67	4	53	2
Тляротинский	52	—	—	—
Гунибский	48	12	6	—
Акушинский	47	11	—	5
Цумадинский	41	21	—	—
Хунзахский	36	7	53	—
Ахвахский	18	—	—	—
Ботлихский	14	3	—	—
Унцукульский	13	66	—	—
Цунтинский	10	16	—	—
Итого по горным районам:	68	27	46	8
Всего по ДАССР:	72	62	36	5

Эшелон подарков фронтовикам

В ОБКОМЕ ВКП(б)

Бюро Обкома ВКП(б) одобрило инициативу и предложение колхозников Хивского района об организации эшелона подарков фронтовикам.

Всем райкомам и горкомам ВКП(б) предложено широко обсудить призыв колхозников и колхозниц Хивского района на собраниях колхозников, рабочих, служащих и организовать сбор подарков для освободителей Украины в колхозах, на предприятиях и учреждениях.

Дагестанский Обком ВКП(б) выразил уверенность, что патриотический почин колхозников Хивского района будет широко поддержан всеми трудящимися Дагестана. На победоносное наступление Красной Армии трудящиеся республики ответят посылкой фронтовикам эшелона подарков.

— o —

Патриотический пример Гафарова и Алимирзаева

ХУЧНИ. (По телефону). Сельхозартель имени III Интернационала (председатель правления тов. Алимирзаев, секретарь парторганизации тов. Ахмедов) первой в районе приступила к сбору подарков для воинов Красной Армии, освобождающих нашу Родину от немецко-фашистских захватчиков.

Колхоз выделил тонну орехов, 500 килограммов фруктов, 10 голов свиней, несколько голов крупного рогатого скота.

Колхозники сдали для героических бойцов и офицеров Красной Армии 100 индивидуальных продовольственных посылок общим весом 800 килограммов и, кроме того, 3 овец, 4 тысячи рублей денег, 60 пар варежек, 60 пар носков, 10 свитеров, 20 шапок, 10 овчин.

Патриотический пример показал колхозник тов. Гафаров. Он сдал в подарок фронтовикам одного барана, одну посылку, тысячу рублей денег, 1 свитер, 10 носовых платков, 2 пары перчаток и носков.

Председатель колхоза им. III Интернационала тов. Алимирзаев сдал одного барана, 2 тысячи рублей, 2 посылки, 2 пары носков, 2 пары перчаток, одну пару белья.

Председатель сельисполкома инвалид Отечественной войны тов. Гасанбеков сдал две посылки, тысячу рублей денег, пару белья и пару перчаток.

По примеру сельхозартели имени III Интернационала начался сбор подарков и в других колхозах района.

В первый день

ГУНИБ. (По телефону). В колхозах района начался сбор продуктов для отправки эшелона подарков освободителям Украины. В течение дня колхозники района сдали для отправки фронтовикам 2 тонны картофеля, 150 килограммов масла, 200 килограммов брынзы, 120 килограммов фасоли, 10 овец и 40 тысяч рублей деньгами.

Наиболее успешно проходит сбор подарков среди колхозников артели им. Куйбышева, сел. Кудали. Здесь уже поступило 20 килограммов масла, 30 килограммов брынзы, 250 килограммов картофеля, 2 овцы, 10 кур и 7 тысяч рублей деньгами.

Колхозники артели им. Фрунзе, сел. Обох, сдали 15 килограммов масла, 30 килограммов брынзы, 200 килограммов картофеля, 150 яиц, 3 овцы и 5 тысяч рублей деньгами.

Г. ДАНИЯЛОВ.
Секретарь Гунибского райкома ВКП(б).

— o —

С большой активностью

УСУХ-ЧАЙ. (По телефону). Во всех колхозах Докузпаринского района с большим патриотическим под'емом начался сбор подарков для фронтовиков. В течение суток только колхозники сдали 6 овец, 46 килограммов масла, 50 килограммов сыра, 500 яиц, 10 килограммов меда, тысячу рублей.

Сбор подарков продолжается.

ИНТЕРЕСНЫЕ ОТКРОВЕНИЯ ГЕНЕРАЛА АНДЕРСА

Корреспондент «Нью-Йорк таймс» Сульцбергер из Каира сообщает: «Главнокомандующий польской армией генерал Андерс в интервью заявил, что, как он полагает, немцы отвели или отводят с советско-германского фронта примерно 50 дивизий для создания стратегических резервов на случай вторжения союзников на Балканы или в Западную Европу. Вследствие этого и англо-американского давления на Италию, немцы отступают к новой линии, проходящей по Двине и Днепру из Риги к Азовскому морю. Я уверен в том,—сказал он,—что немцы перебросили много дивизий с советского фронта для использования их в Италии и на Балканах, а также для создания стратегических резервов на случай возникновения угрозы в других районах. Немцы продолжают перебрасывать также другие дивизии. Судя по событиям, которые происходят на советском фронте, крупные контингенты войск, несомненно, отозваны с фронта для создания резервов против союзников».

Итак, генерал Андерс, сидя в Каире на весьма почтенном расстоянии от фронтов войны, взялся, как оракул, изрекать откровения, которые ничего общего не имеют с истиной.

Разумеется, никаких 50 дивизий немцы с советско-германского фронта не отвели.

Обратимся к фактам.

В августе 1941 года на советско-германском фронте находилось 147 немецких дивизий. В августе 1942 года, ввиду отсутствия второго фронта в Европе, немцы довели количество дивизий на советско-германском фронте до 179. К лету 1943 года количество немецких дивизий на советско-германском фронте, ввиду отсутствия второго фронта на Западе, вновь возросло. В августовских и сентябрьских боях 1943 года на советско-германском фронте выявлено и подтверждено боем, захватом пленных и документами 212 немецких дивизий.

За весь летний период немцы не только не сняли ни одной дивизии с советско-германского фронта, а, наоборот, перебросили с Запада несколько дивизий. Так, на советско-германский фронт из Франции были переброшены: в мае месяце с. г. 328-я пехотная дивизия из района Марселя, в августе месяце—113-я пехотная дивизия из района Бреста и 355-я пехотная дивизия из района Нанси. Кроме этого, как достоверно известно, находятся еще несколько дивизий в переброске на советско-германский фронт, из них не менее 2-х танковых.

Таким образом, вышеприведенные факты целиком опровергают откровения польского генерала Андерса.

Теперь, когда для всех стала вполне очевидной несостоятельность разговоров о «втором» воздушном и «третьем» морском фронтах против гитлеровской Германии, генерал Андерс выдвинул новый аргумент против открытия действительно второго фронта в Европе. Своим заявлением о переброске немцами 50 дивизий с советско-германского фронта на Запад, Андерс пытается убедить общественное мнение, будто бы тем самым задача открытия второго фронта уже решена.

Попытка предпринята с явно негодными средствами.

Факт остается фактом, что на советско-германском фронте находится 212 германских дивизий, то-есть значительно более двух третей всех дивизий немецкой армии.

Отсиживающийся вдалеке от войны польский генерал Андерс зря наводит тень на плетень и пытается запутать фактическое положение дел на фронтах, преуменьшая численность немецких войск на советско-германском фронте и преувеличивая их численность в Западной Европе.

Роль оракула явно не удалась генералу Андерсу!

Раньше оракулствовал, изрекал всякие откровения и вводил в заблуждение общественное мнение Европы и Америки генерал Сикорский. Теперь, когда генерала Сикорского не стало, его место пытается занять генерал Андерс. Генерал Сикорский в своих суждениях обычно опирался на данные польской разведки, которая, как известно, оказалась несостоятельной. Генерал Андерс, изрекая свои откровения, тоже опирается на данные дефектной польской разведки, которая на этот раз подвела его самого и, можно не сомневаться, будет еще подводить.

РАЗВЕДЧИК.

(«Правда» 16 сентября).

Террор и бесчинства гитлеровцев в Риме

ЛОНДОН, 18 сентября. (ТАСС). По сообщению газеты «Дейли мейл», деловая жизнь Рима парализована. Итальянские солдаты согнаны немцами в огромный концентрационный лагерь в Тиволи.

17 сентября немецкие войска стреляли в Риме по голодным толпам населения, громившим пустые продовольственные магазины. Никакого продовольствия в Рим не поступало уже целую неделю. Население города питается только морковью, которая отпускается по одному фунту в день на семью. Немцы отбирают у крестьян все их запасы. Население деревень прячет все свое продовольствие от немецких реквизиционных отрядов.

— o —

Подавленное настроение в Германии

СТОКГОЛЬМ, 18 сентября. (ТАСС). Шведская газета «Гетеборгс постен» сообщила рассказ одного шведа, недавно прибывшего из Германии, о положении в стране.

Настроение у немцев подавленное. Тюрьмы переполнены. Заключенных, в особенности иностранцев, подвергают пыткам. Истязают и немцев, обвиненных в несочувственном отношении к режиму.

Для настроений немцев показательно, что многие теперь уже не здороваются по-гитлеровски, многие гитлеровцы перестали носить на одежде партийные значки. В западных германских городах, пострадавших от бомбардировок, население нередко срывало гитлеровские значки с людей, которые решались носить их.

— o —

Состав нового правительства в Болгарии

СОФИЯ, 15 сентября. (ТАСС). По поручению регентского совета министр финансов Божилов сформировал новый кабинет в следующем составе: председатель совета министров и министр финансов Добри Божилов, министр иностранных дел Савва Киров, военный министр Руси Русев, министр внутренних дел Дочо Христов, министр торговли Иван Вазов, министр железных дорог, почты и телеграфа Христо Петров, министр земледелия Иван Бещков, министр юстиции Константин Партов, министр просвещения Борис Иоцов, министр общественных работ Димитр Васильев.

ДЕЙСТВИЯ АНГЛИЙСКОЙ АВИАЦИИ

ЛОНДОН, 18 сентября. (ТАСС). Английское министерство авиации сообщает, что в ночь на 18 сентября английские самолеты бомбардировочной авиации атаковали ряд об'ектов в Берлине. Самолеты истребительной авиации бомбардировали железнодорожные об'екты в Бретани (Франция). Повреждено много паровозов. Все английские самолеты вернулись на базы.

— o —

Рост преступности в Румынии на почве голода и нищеты

СТАМБУЛ, 18 сентября. (ТАСС). Румынская печать публикует многочисленные сообщения о росте преступности в Румынии на почве невиданного обнищания широких масс населения страны. Газета «Акциуня» заявляет, что «Бухарест и провинциальные города кишат ворами, грабителями и мошенниками» и что «это стало повальным явлением и большим общественным злом, которое невозможно искоренить».

Газеты пишут, что на улицах Бухареста часто находят детей, брошенных матерями «вследствие тяжелого материального положения».

— o —

ИНОСТРАННАЯ ХРОНИКА

Члены советской делегации на 75 конгрессе британских тред-юнионов посетили в сопровождении представителей конгресса тред-юнионов ряд военных предприятий в районе Манчестера.

* * *

В Германии все шире распространяются нелегальные газеты. Даже по германским сообщениям, в стране работают около 100 нелегальных типографий, выпускающих листовки и газеты, призывающие к борьбе против гитлеризма и войны.

Извещение

19 сентября, в 5 час. 30 мин. вечера, в городском саду состоится лекция на тему: «Текущий момент и некоторые вопросы международного положения».

Лекцию читает лектор горкома ВКП(б) тов. Афанасьев.

Зам. ответственного редактора
В. ПУТЕРБРОТ.

НАШИ ВОЙСКА ОВЛАДЕЛИ ГОРОДАМИ БРЯНСК И БЕЖИЦА

ДЕЙСТВУЮЩАЯ АРМИЯ, 17 сентября. **(Спец. корр. ТАСС).** Сегодня войска Брянского фронта одновременным ударом с севера и востока овладели важными опорными пунктами обороны немцев на реке Десна, крупными промышленными центрами—городами Брянск и Бежица. Достигнута еще одна замечательная победа.

В начале августа Красная Армия нанесла крупное поражение группировке отборных немецко-фашистских войск под Орлом и ликвидировала Орловский плацдарм врага. После этого наши войска, не давая гитлеровцам передышки, продолжали развивать наступление и день за днем теснили фашистов на запад—в сторону Брянска. Противник, прикрываясь сильными заслонами танков и пехоты, пытался вывести свои потрепанные дивизии из-под ударов наших войск, но эти попытки успеха не имели. Продолжая неотступно преследовать фашистские войска, части Красной Армии наносили им тяжелые потери. Немцы, желая остановить наступление наших войск, подбрасывали резервы, минировали подступы к населенным пунктам и дорогам, стремились задержаться на заранее подготовленных рубежах. Однако наши войска, отвоевывая у неприятеля один опорный пункт за другим, приближались к Брянску.

Брянск, расположенный на западном высоком берегу Десны, был крупным и важным пунктом обороны противника и одной из важнейших баз немецких войск на Восточном фронте. Город и станция железной дороги прикрывались крупными соединениями вражеской авиации и зенитной артиллерии. Немецкое командование непрерывно укрепляло ближние и дальние подступы к Брянску, считая его воротами, открывающими советским войскам выход из лесных массивов на оперативные просторы.

После взятия Карачева наши части, преследуя отступающих гитлеровцев, вышли на промежуточный оборонительный рубеж неприятеля. Этот рубеж укреплялся противником в течение долгих месяцев, а после падения Орла был еще более укреплен и подготовлен к длительной обороне. На широком фронте, по лесному массиву, вдоль заболоченной реки Велишья, тянулась линия вражеской обороны, представлявшая собой сложную систему инженерных сооружений. Все было опоясано минными полями, проволочными заграждениями и другими препятствиями. Орудийные, минометные и пулеметные точки были расставлены таким образом, что защищали позиции врага сплошной огневой завесой.

Сломив сопротивление противника и выйдя на этот рубеж, наши части стали вести бои непосредственно за Брянск. Ежедневно разведывательные группы проводили разведку. По выявленным ими данным, артиллерия вела методический огонь на уничтожение немецких укреплений. Велась большая подготовка к боям и особенно к форсированию водных рубежей, создавались и тренировались специальные группы по обезвреживанию минных полей и ликвидации лесных завалов.

Захваченные пленные утверждали, что по приказу германского командования немецкие войска должны были во что бы то ни стало удержать в своих руках этот оборонительный рубеж. Гитлеровцы подтягивали сюда свежие дивизии. В боях за Брянск советские войска еще раз продемонстрировали свое высокое воинское умение. Наши конники, действующие северо-западнее Брянска, а также войска, наступающие южнее Брянска, умело обходили фашистские опорные пункты, блокировали и уничтожали их. Решительный, хорошо подготовленный штурм укреплений противника с востока увенчался успехом. Утром, 11 сентября, части Н-ского соединения перешли в наступление. Преодолевая сопротивление неприятеля и сильно минированные зоны, наши подразделения за сутки прошли по лесному массиву вдоль шоссе Карачев-Брянск от 16 до 25 километров.

В течение следующего дня части Красной Армии овладели железнодорожным узлом и населенными пунктами, расположенными на левобережье Десны. В руках советских войск оказались железнодорожные узлы Брянск-I и Брянск-II, поселки имени Фокина, имени Володарского, имени Воровского, имени Урицкого, имени Толстого. К исходу 12 сентября был полностью очищен от гитлеровцев восточный берег Десны. Выйдя на западный берег Десны, советские войска вступили с неприятелем в бой на ближних подступах к Брянску. Немцы пустили в действие большое количество артиллерийских и минометных батарей. Каждая попытка наших бойцов переправиться на противоположный берег встречалась шквалом огня.

Под сильным орудийным, пулеметным и минометным обстрелом часть наших подразделений форсировала Десну и укрепилась на ее правом берегу. В ночь на 16 сентября группа автоматчиков под командованием младшего лейтенанта тов. Смирнова переправилась на правый берег реки. Бойцы прорвали береговую оборону и закрепились на этом участке, держа непрерывную связь по радио со своей частью.

323 стрелковая дивизия под командованием полковника тов. Украинец атаковала противника с востока. 197 дивизия подполковника Абасова в это время готовилась к нанесению стремительного удара по гитлеровскому гарнизону. Саперы отдельного батальона майора Курочкина под огнем противника навели штурмовой мостик и подыскали несколько бродов северо-восточнее города Бежица и этим самым создали возможность дивизии полковника Воробьева переправиться на правый берег и приблизиться к северо-восточной окраине города Бежица. Одновременно на правый берег перебрасывалась и наша артиллерия. Как только был получен приказ о переправе, в течение 35 минут саперы навели мост, и по нему двинулись наши войска.

Подразделения, вышедшие на окраину Бежицы, натолкнулись на сильную полосу оборонительных сооружений немцев. Готовясь к штурму этих укреплений, красноармейцы вооружились гранатами. С автоматами, ручными пулеметами и гранатами они ворвались в траншеи противника и беспощадно уничтожали фашистских захватчиков. В то время, как бойцы полковника Воробьева очищали от гитлеровцев улицы и кварталы города Бежица, саперы других подразделений под непрерывным огнем неприятеля наводили временные переправы через Десну против Брянска. Дивизия полковника Украинец и подошедшая дивизия подполковника Абасова с нескольких направлений ворвались в Брянск. К рассвету бои за овладение городами Брянск и Бежица были закончены. Части Красной Армии, выбив врага из городов, продолжают теснить его на запад.

С неописуемой радостью жители Брянска и Бежицы встретили своих освободителей. На улицах, по которым проходят наши бойцы—саперы, пехотинцы, артиллеристы, происходят трогательные встречи. Ликующие люди обнимают друг друга, горячо приветствуют бойцов и офицеров Красной Армии. Винтовки и автоматы красноармейцев украшены цветами, которые дарят своим освободителям счастливые горожане.

Е. КАПЛАНСКИЙ.

РАСПОРЯЖЕНИЕ
ИСПОЛКОМА МАХАЧКАЛИНСКОГО ГОРОДСКОГО СОВЕТА ДЕПУТАТОВ ТРУДЯЩИХСЯ

В соответствии с постановлением СНК СССР от 28 августа 1943 года за № 837 Исполком Махачкалинского горсовета депутатов трудящихся обязывает руководителей государственных, кооперативных предприятий, учреждений и общественных организаций как республиканского, так и местного подчинения расположенных на территории г. Махач-Кала, Махач-Кала-1-я, Хизроевского, О. Чеченского, Таркинского, Альбурикентского, Агач-Аульского и Кяхулаевского сельисполкомов до 20 сентября с. г. откомандировать в распоряжение Махачкалинского городского отдела народного образования всех лиц, ранее работавших учителями и лиц, имеющих педагогическое образование, а в данное время работающих не на педагогической работе (за исключением работающих на выборных должностях), и впредь учителей не принимать не на педагогическую работу.

Исполком предупреждает, что лица, виновные в невыполнении настоящего распоряжения, будут привлечены к государственной ответственности.

Зам. пред. исполкома
Г. ЦЕНЦИПЕР.
Секретарь горисполкома
Я. ФАРАДЖЕВ.

ОБ'ЯВЛЕНИЯ

Ворошиловградский Государственный русский драмтеатр
в помещении Даггостеатра
19 сентября 1943 г.
К. ФИНН.
ПЕТР КРЫМОВ
Пьеса в 3 действиях, 8 картинах.
Начало в 7 час. 30 мин. вечера.
Билеты продаются.

ТРЕБУЮТСЯ:

Дагестанскому рыбному техникуму — комнаты для учащихся. Плата по соглашению. Обращаться: Дербентская ул., № 4.

Махачкалинскому винзаводу — на постоянную работу в Махач-Кала и Кумторкала: плотник, кочегар, бондарь, слесарь; на сезон виноделия в оба пункта—грузчики. При заводе имеются столовая и общежитие.

КИНОТЕАТР „ТЕМП“ СЕГОДНЯ
демонстрируется
звуковой художественный фильм
„ВО ИМЯ РОДИНЫ“
(по пьесе Симонова „Русские люди“)

Дагпотребсоюз организует
ТРЕХМЕСЯЧНЫЕ КУРСЫ
подготовки и переподготовки бухгалтеров райпо и сельпо.

На курсы принимаются лица обоего пола в возрасте от 17 лет с семилетним образованием. В первую очередь на курсы принимаются инвалиды Отечественной войны и женщины.

Принятые обеспечиваются стипендией в размере 200 руб. в месяц, бесплатным общежитием и прикрепляются к столовой.

Заявления принимаются отделом кадров Дагпотребсоюза (ул. Пушкина, 8).

Адрес редакции и издательства: Махач-Кала, Пушкинская, 6. Телефоны: зам. ответ. редактора и отдел партийной жизни — 1-05, ответ. секретаря и промышленно-транспортный отдел — 8-04, общий — 3-22, отделов: военно-оборонного — 2-48, сельскохозяйственного — 7-83, писем и рабселькоров — 9-80, выпускающего — 8-44, издательства — 1-87, отдела об'явлений и заказов — 2-11.

С—3595.

Типография издательства «Дагестанская правда».

Заказ № 320.

НАУЧНАЯ БИБЛИОТЕКА

Пролетарии всех стран, соединяйтесь!

ДАГЕСТАНСКАЯ ПРАВДА

№ 190 (6456)
ВТОРНИК
21
СЕНТЯБРЯ
1943 г.
Цена 20 к.

Орган Дагестанского Обкома, Махачкалинского Горкома ВКП(б) и Верховного Совета ДАССР

Красная Армия одержала новые блестящие победы.

Поддержим наступление Красной Армии самоотверженным трудом, подкрепим ее удары трудовым натиском на предприятиях, на транспорте, в колхозах.

На сталинские приказы ответим еще большим напряжением своих сил для усиления помощи фронту.

ПРИКАЗ
Верховного Главнокомандующего

Генералу армии ***ЕРЕМЕНКО***
Генералу армии ***СОКОЛОВСКОМУ***

Войска Калининского фронта в результате четырехдневных ожесточенных боев прорвали сильно укрепленную полосу врага, разгромили его долговременные опорные пункты РИБШЕВО, ВЕРДИНО, ЛОМОНОСОВО, КУЛАГИНО, ПАНКРАТОВО и штурмом овладели важнейшим опорным пунктом обороны немцев на путях к СМОЛЕНСКУ—городом ДУХОВЩИНА.

Войска Западного фронта после упорных боев сломили сопротивление противника и овладели важным опорным пунктом в обороне немцев на подступах к СМОЛЕНСКУ — городом и железнодорожной станцией ЯРЦЕВО.

Таким образом, оказалась взломанной сильно укрепленная, долговременная оборонительная полоса немцев, запирающая так называемые Смоленские ворота.

В боях за освобождение городов ДУХОВЩИНА и ЯРЦЕВО отличились войска генерал-лейтенанта БЕРЗАВИНА, генерал-лейтенанта ГЛУЗДОВСКОГО, генерал-лейтенанта ГОЛУБЕВА, танкисты полковника ДРЕМОВА и летчики генерал-лейтенанта авиации ГРОМОВА и генерал-майора авиации ПАПИВИНА.

Особенно отличились:

91 Гвардейская стрелковая дивизия генерал-майора ОЗИМИНА, 17 Гвардейская стрелковая дивизия генерал-майора КВАШМИНА, 184 стрелковая дивизия полковника ЦУКАРЕВА, 46 механизированная бригада полковника МАНЧЖУРИНА, 47 механизированная бригада подполковника МИХАЙЛОВА, 21 артиллерийская дивизия генерал-майора артиллерии САМБОРСКОГО, 4 истребительная противотанковая артиллерийская бригада полковника САВЛЕВИЧ, 4 штурмовая инженерно-саперная бригада подполковника МАТУЗАС, 306 стрелковая дивизия полковника КУЧЕРЯВЕНКО, 134 стрелковая дивизия генерал-майора ДОБРОВОЛЬСКОГО, 234 стрелковая дивизия полковника ТУРЬЕВА, 178 стрелковая дивизия генерал-майора КУДРЯВЦЕВА, 185 стрелковая дивизия генерал-майора АНДРЮЩЕНКО, 82 Краснознаменная стрелковая дивизия генерал-майора ПИСАРЕВА, 274 стрелковая дивизия полковника ШУЛЬГА, 359 стрелковая дивизия полковника КОСОЛАПОВА, 233 штурмовая авиационная дивизия подполковника СМОЛОВИК, 123 Гвардейский бомбардировочный авиационный полк майора ДЫМЧЕНКО, 2 Гвардейский мотоциклетный полк подполковника ПОЛУБОЧКО, 529 истребительный противотанковый артиллерийский полк подполковника ВЫБОРОВА, 72 инженерный батальон майора МОСЕНЗОН, 90 отдельный понтонно-мостовой батальон майора СЕМЕНОВА.

В ознаменование одержанной победы, отличившимся в боях при прорыве сильно укрепленной оборонительной полосы немцев и за освобождение городов ДУХОВЩИНА и ЯРЦЕВО соединениям и частям присвоить наименования:

«ДУХОВЩИНСКИХ»
91-й Гвардейской стрелковой дивизии, 17-й Гвардейской стрелковой дивизии, 184-й стрелковой дивизии, 46-й механизированной бригаде, 47 механизированной бригаде, 21-й артиллерийской дивизии, 4-й истребительной противотанковой артиллерийской бригаде, 4-й штурмовой инженерно-саперной бригаде.

«ЯРЦЕВСКИХ»
82-й Краснознаменной стрелковой дивизии, 274-й стрелковой дивизии, 359-й стрелковой дивизии, 529-му истребительному противотанковому артиллерийскому полку, 90-му отдельному понтонно-мостовому батальону, 72-му инженерному батальону, 2-му Гвардейскому мотоциклетному полку, 233-й штурмовой авиационной дивизии, 123-му Гвардейскому бомбардировочному авиационному полку.

«РИБШЕВСКОЙ»
306-й стрелковой дивизии.

«ВЕРДИНСКОЙ»
134-й стрелковой дивизии.

«ЛОМОНОСОВСКОЙ»
234-й стрелковой дивизии.

«КУЛАГИНСКОЙ»
178-й стрелковой дивизии.

«ПАНКРАТОВСКОЙ»
185-й стрелковой дивизии.

Впредь эти соединения и части именовать:
91-я Гвардейская Духовщинская стрелковая дивизия,
17-я Гвардейская Духовщинская стрелковая дивизия,
184-я Духовщинская стрелковая дивизия,
46-я Духовщинская механизированная бригада,
47-я Духовщинская механизированная бригада,
21-я Духовщинская артиллерийская дивизия,
4-я Духовщинская истребительная противотанковая артиллерийская бригада,
4-я Духовщинская штурмовая инженерно-саперная бригада,
82-я Краснознаменная Ярцевская стрелковая дивизия,
274-я Ярцевская стрелковая дивизия,
359-я Ярцевская стрелковая дивизия,
529-й Ярцевский истребительный противотанковый артиллерийский полк,
90-й Ярцевский отдельный понтонно-мостовой батальон,
72-й Ярцевский инженерный батальон,
2-й Гвардейский Ярцевский мотоциклетный полк,
233-я Ярцевская штурмовая авиационная дивизия,
123-й Гвардейский Ярцевский бомбардировочный авиационный полк,
306-я Рибшевская стрелковая дивизия,
134-я Вердинская стрелковая дивизия,
234-я Ломоносовская стрелковая дивизия,
178-я Кулагинская стрелковая дивизия,
185-я Панкратовская стрелковая дивизия.

Сегодня, 19 сентября, в 21 час столица нашей Родины МОСКВА от имени Родины салютует нашим доблестным войскам, прорвавшим оборону немцев на путях к СМОЛЕНСКУ и овладевшим городами ДУХОВЩИНА и ЯРЦЕВО, — двенадцатью артиллерийскими залпами из ста двадцати четырех орудий.

За отличные боевые действия ОБ'ЯВЛЯЮ БЛАГОДАРНОСТЬ всем руководимым вами войскам, участвовавшим в боях за ДУХОВЩИНУ и ЯРЦЕВО.

Вечная слава героям, павшим в борьбе за свободу и независимость нашей Родины!

Смерть немецким захватчикам!

Верховный Главнокомандующий
Маршал Советского Союза ***И. СТАЛИН.***

19 сентября 1943 года.

ПРИКАЗ
Верховного Главнокомандующего

Войска генерал-лейтенанта КОЛПАКЧИ 18 сентября 1943 года к югу от БРЯНСКА форсировали реку ДЕСНА на широком фронте и, овладев городом ТРУБЧЕВСК, успешно развивают наступление на запад.

За смелые и решительные действия при форсировании реки ДЕСНА командарма, а также командиров отличившихся соединений и частей представить к награждению орденами СУВОРОВА.

Верховный Главнокомандующий
Маршал Советского Союза ***И. СТАЛИН.***

19 сентября 1943 года.

О присвоении воинского звания генерал-полковника Щербакову Александру Сергеевичу

Постановление Совета Народных Комиссаров Союза ССР

Совет Народных Комиссаров Союза ССР **постановляет:**

Присвоить установленное Указом Президиума Верховного Совета СССР от 7 мая 1940 года воинское звание генерал-полковника **Щербакову** Александру Сергеевичу.

Председатель Совета Народных Комиссаров Союза ССР И. СТАЛИН
Управляющий делами Совнаркома СССР Я. ЧАДАЕВ

Москва, Кремль. 17 сентября 1943 г.

Награждение орденами Суворова генералов и офицерского состава Красной Армии

За умелое и мужественное руководство боевыми операциями и за достигнутые в результате этих операций успехи в боях с немецко-фашистскими захватчиками Указом Президиума Верховного Совета СССР награждены:

Орденом Суворова I-й степени—генерал-лейтенант Батов П. И., генерал-лейтенант Пухов Н. П., генерал-лейтенант Романенко П. Л.

Орденом Суворова II-й степени—22 человека.

Орденом Суворова III-й степени—58 человек. (ТАСС).

Награждение орденами Суворова и Кутузова генералов и офицерского состава Красной Армии

За умелое и мужественное руководство боевыми операциями и за достигнутые в результате этих операций успехи в боях с немецко-фашистскими захватчиками Указом Президиума Верховного Совета СССР от 17 сентября 1943 года награждены:

ОРДЕНОМ КУТУЗОВА I-й СТЕПЕНИ
Генерал-майор артиллерии **Бельцов** И. В.
Генерал-лейтенант **Бирюзов** С. С.
Генерал-лейтенант **Крейзер** Я. Г.
Генерал-лейтенант **Лелюшенко** Д. Д.
Генерал армии **Малиновский** Р. Я.
Генерал-полковник **Толбухин** Ф. И.
Генерал-майор артиллерии **Хетагуров** Г. И.
Генерал-лейтенант артиллерии **Чистяков** М. Н.
Генерал-лейтенант **Цветаев** В. Д.

Орденом Суворова II-й степени награждены 24 генерала и офицера.

Орденом Кутузова II-й степени награждены 41 генерал и офицер. (ТАСС).

ПРИКАЗ
Верховного Главнокомандующего

Наши войска в результате стремительного наступления на Украине в течение 17-18 сентября 1943 года освободили от немецких захватчиков города ПРИЛУКИ, РОМНЫ, ПИРЯТИН, ЛУБНЫ, РОМОДАН, МИРГОРОД, КРАСНОГРАД, ПАВЛОГРАД.

В боях за освобождение этих городов отличились: 167 Сумская дивизия, 163 стрелковая дивизия, 337 стрелковая дивизия, 237 стрелковая дивизия, 309 стрелковая дивизия, 373 стрелковая дивизия, 93 стрелковая дивизия, 218 стрелковая дивизия, 72 Гвардейская стрелковая дивизия, 81 Гвардейская стрелковая дивизия, 58 Гвардейская стрелковая дивизия, 1 механизированный полк, 2 танковый корпус, 161 Гвардейский пушечный артиллерийский полк, 115 Гвардейский истребительный противотанковый артиллерийский полк, 292 штурмовая авиационная дивизия, 60 Гвардейская стрелковая дивизия, 172 стрелковая дивизия, 42 Гвардейская стрелковая дивизия.

В ознаменование достигнутых успехов перечисленным соединениям и частям присвоить наименования:

«ПРИЛУКСКОЙ»
42-й Гвардейской стрелковой дивизии.

«РОМНЕНСКОЙ»
163-й стрелковой дивизии.

«ЛУБНЕНСКОЙ»
337-й стрелковой дивизии.

«ПИРЯТИНСКИХ»
309-й стрелковой дивизии,
237-й стрелковой дивизии.

«МИРГОРОДСКИХ»
373-й стрелковой дивизии,
93-й стрелковой дивизии.

«РОМОДАНСКОЙ»
218-й стрелковой дивизии.

«КРАСНОГРАДСКИХ»
72-й Гвардейской стрелковой дивизии,
81-й Гвардейской стрелковой дивизии,
58-й Гвардейской стрелковой дивизии,
1-му механизированному корпусу,
161-му Гвардейскому пушечному артиллерийскому полку,
115-му Гвардейскому истребительному противотанковому артиллерийскому полку,
292-й штурмовой авиационной дивизии.

«ПАВЛОГРАДСКИХ»
60-й Гвардейской стрелковой дивизии,
172-й стрелковой дивизии.

Впредь эти соединения и части именовать:
42-я Гвардейская Прилукская стрелковая дивизия,
163-я Ромненская стрелковая дивизия,
337-я Лубненская стрелковая дивизия,
309-я Пирятинская стрелковая дивизия,
237-я Пирятинская стрелковая дивизия,
373-я Миргородская стрелковая дивизия,
93-я Миргородская стрелковая дивизия,
218-я Ромоданская стрелковая дивизия,
72-я Гвардейская Красноградская стрелковая дивизия,
81-я Гвардейская Красноградская стрелковая дивизия,
58-я Гвардейская Красноградская стрелковая дивизия,
1-й Красноградский механизированный корпус,
161-й Гвардейский Красноградский пушечный артиллерийский полк,
115-й Гвардейский Красноградский истребительный противотанковый артиллерийский полк,
292-я Красноградская штурмовая авиационная дивизия,
60-я Гвардейская Павлоградская стрелковая дивизия,
172-я Павлоградская стрелковая дивизия.

167-ю Сумскую стрелковую дивизию, второй раз отличившуюся в боях с немецкими захватчиками, представить к награждению орденом КРАСНОГО ЗНАМЕНИ.

2-й танковый корпус преобразовать в 8-й Гвардейский танковый корпус. Командир корпуса генерал-лейтенант танковых войск ПОПОВ Алексей Федорович. Преобразованному Гвардейскому корпусу вручить ГВАРДЕЙСКОЕ ЗНАМЯ.

Верховный Главнокомандующий
Маршал Советского Союза ***И. СТАЛИН.***

19 сентября 1943 года.

ОТ СОВЕТСКОГО ИНФОРМБЮРО

ОПЕРАТИВНАЯ СВОДКА ЗА 19 СЕНТЯБРЯ

На СМОЛЕНСКОМ направлении войска Калининского фронта в результате четырехдневных ожесточенных боев прорвали сильно укрепленную долговременную оборонительную полосу немцев и штурмом овладели важнейшим опорным пунктом врага на путях к СМОЛЕНСКУ — городом ДУХОВЩИНА.

Войска Западного фронта после упорных боев сломили сопротивление противника и овладели важным опорным пунктом обороны немцев на подступах к СМОЛЕНСКУ — городом и железнодорожной станцией ЯРЦЕВО.

На КИЕВСКОМ направлении наши войска продолжали развивать успешное наступление и, продвинувшись вперед от 15 до 20 километров, овладели городами ПРИЛУКИ, ПИРЯТИН, ЛУБНЫ, ХОРОЛ, а также заняли свыше 180 населенных пунктов, среди которых крупные населенные пункты — АНИСОВО (6 километров юго-восточнее Чернигова), ЯНОВКА, КРАСНОЕ, ТОПЧЕЕВКА, КРАСИЛОВКА, ЦЕРКОВИЩЕ, ЧЕМЕР, ЛЕМЕШИ, ЛИХОЛЕТКИ, КОНЕВЩИНА, КОВТУНОВКА, ДАВИДОВКА, ТАРАСОВКА, ГУБСКОЕ, НОВАКИ, СОЛОНИЦА, ПОКРОВСКАЯ, БОГАЧКА, ШТАМПИЛЕВКА и железнодорожные станции ЗВЕЗДИЛОВКА, ЛИНОВИЦЫ, ГРАБАРОВКА, ЛАЗОРСКИЙ, СОЛОНИЦКАЯ, ТЕРНОВЩИНА, БИЕВ, КИБИНЦЫ, МАЛАШЕНКОВ, ГОГОЛЕВО, ШИШАКИ.

На ЗАПОРОЖСКОМ и МЕЛИТОПОЛЬСКОМ направлениях наши войска, продолжая развивать наступление, продвинулись вперед от 10 до 15 километров и заняли свыше 170 населенных пунктов, в том числе город и железнодорожную станцию ОРЕХОВО, крупные населенные пункты ПАВЛОВКА, БОГДАНОВКА, ПОДГОРНЫЙ, НОВО-ИВАНОВКА, СЛАВНЫЙ, ЖЕРЕБЕЦ, НОВО-ДАНИЛОВКА, ВЕРБОВОЕ, СКЕЛИВАТА, КАЙКУЛАК, ОРЕХОВКА, ВОСКРЕСЕНКА, СТЕПАНОВКА, ИНЗОВКА, ОРЛОВКА, ПРЕСЛАВ и железнодорожные станции МАЛАЯ ТОКМАЧКА, НОВО-КАРЛОВКА, ЧЕЛЮСКИН, СТУЛЬНЕВО.

На ДНЕПРОПЕТРОВСКОМ направлении наши войска продолжали наступление и, продвинувшись на отдельных участках вперед от 10 до 18 километров, заняли свыше 80 населенных пунктов, в том числе крупные населенные пункты ЛУКАШЕВКА, БОГАТАЯ ЧЕРНЕЩИНА, КИРНОСОВКА, ЛЕВЕНЦОВКА, МИХАЙЛОВКА, ПОПАСНОЕ, ХАНДАЛИЛОВКА, ВЯЗОВОК, ВЕРБОВКА, ПИСАРЕВКА.

На ПОЛТАВСКОМ направлении наши войска, преодолевая сопротивление противника, продвинулись вперед от 10 до 15 километров и овладели городом и крупным железнодорожным узлом КРАСНОГРАД, а также заняли свыше 250 населенных пунктов, среди которых крупные населенные пункты ОТРАДА, ИСКРОВКА, ОЧЕРЕТОВО, БЕЛУХОВКА, ВАРВАРОВКА, ТИШИНКОВКА, МАРЬЯНОВКА, ЛЕБЯЖЬЕ.

Наши войска, наступающие западнее и юго-западнее НОВГОРОД-СЕВЕРСКИЙ, продвинулись вперед от 20 до 30 километров и заняли свыше 100 населенных пунктов, в том числе районные центры Черниговской области ХОЛМЫ, МЕНА, БЕРЕЗНА и крупные населенные пункты МАШЕВО, ПОПОВКА, ОРЛОВКА, КОЗИЛОВКА, РЕЙМОНТАРОВКА, БЕНДЕРОВКА, ДОМАШЛИН, КИСЕЛЕВКА, СИНЯВКА, ГОРОДИЩЕ, ВОЛОСКОВЦЫ, СТОЛЬНОЕ, ЛОСНИСТОЕ, БЕГАЧ.

Западнее и юго-западнее БРЯНСКА наши войска продолжали успешно развивать наступление и, продвинувшись вперед от 15 до 20 километров, овладели городом ТРУБЧЕВСК, а также заняли 300 населенных пунктов, среди которых крупные населенные пункты ЛЕТОШНИКИ, БЕЛОГОЛОВЫ, СТОЛБЫ, ШАПКИНО (34 км западнее Брянска), СТАРШЕВИЧИ, САВЛУКОВО, КРАСНОЕ, СОСНОВОЕ БОЛОТО, СВЕТЛОВКА, ЩУКЛИНО, КАТЛЯКОВА, МОСТОЧНАЯ, СЕМЯЧКИ, КВЕТУНЬ, СЕЛЕЦ.

На РОСЛАВЛЬСКОМ направлении наши войска, успешно форсировав реку Десна, продвинулись вперед от 5 до 15 километров и заняли свыше 100 населенных пунктов, в том числе районный центр Смоленской области ЕХИМОВИЧИ, районный центр Орловской области ДУБРОВКА и крупные населенные пункты БОГДАНОВО, БОЛЬШИЕ ГУСАРКИ, АНТОНОВКА, СУВОРОВО, ПЕТРОВСКОЕ, КЛЕЙЧЕТОВО, ПЕТЛИНО.

На КУБАНИ наши войска, преодолевая сопротивление противника, заняли перевал ВОЛЧЬИ ВОРОТА, а также свыше 20 населенных пунктов, в том числе районный центр ВЕРХНЕ-БАКАНСКИЙ.

В течение 18 сентября наши войска на всех фронтах подбили и уничтожили 33 немецких танка. В воздушных боях и огнем зенитной артиллерии сбито 36 самолетов противника.

* * *

На Смоленском направлении войска Калининского фронта в результате 4-дневных ожесточенных боев прорвали сильно укрепленную оборонительную полосу противника. Эта оборонительная полоса, укреплявшаяся немцами в течение двух лет, состояла из 6 рубежей с долговременными опорными пунктами, многочисленными дзотами, бронированными колпаками и другими сооружениями, прикрытыми сплошными минными полями. Преодолевая упорное сопротивление противника, непрерывно бросавшего в контратаки крупные силы пехоты и танков, наши войска штурмом овладели городом Духовщина. В этих боях разгромлено несколько немецких дивизий. Советские войска уничтожили 72 немецких танка, 204 орудия, более 100 минометов, 376 пулеметов, 34 склада с боеприпасами. Захвачено у противника 26 танков, 200 орудий разных калибров, свыше 300 минометов, 570 пулеметов, много автоматов, винтовок, 22 склада с боеприпасами и другие трофеи. Взято свыше 600 пленных.

Войска Западного фронта после упорных боев сломили сопротивление противника и овладели важным пунктом обороны немцев на подступах к Смоленску — городом и железнодорожной станцией Ярцево.

* * *

На Киевском направлении наши войска продолжали успешное наступление. Части Н-ского соединения, преодолевая сопротивление противника, вышли к реке Десна юго-восточнее города Чернигова. Бойцы другого нашего соединения вели ожесточенный бой за город Прилуки. К исходу дня наши войска полностью очистили от немецко-фашистских захватчиков железнодорожный узел и город Прилуки. В боях за город уничтожено свыше 1.000 гитлеровцев. Захвачены трофеи и пленные.

Советские танковые части за последние два дня нанесли ряд тяжелых ударов войскам противника, пытавшимся закрепиться на выгодных рубежах в излучине реки Удай. В пробитую танкистами брешь двинулись наши пехотинцы, которые, уничтожая разрозненные группы немцев, переправились через реку Удай и с боем овладели городом Пирятин. Другие наши части овладели городом Лубны.

* * *

На Полтавском направлении наши войска продолжали наступление. Части Н-ского соединения продвинулись на 15 километров и вплотную подошли к городу Красноград. Под покровом ночи наши бойцы переправились через реку Берестовая и штурмом овладели городом Красноград. Противник понес большие потери в людях и технике. Захвачено несколько железнодорожных составов с военными грузами, склад зерно-фуража, склад горючего, много вооружения и боеприпасов.

* * *

Западнее и юго-западнее Новгород-Северский части противника, усиленные минометами и артиллерией, оказывали упорное сопротивление, стремясь задержать наступающие советские войска. Бойцы Н-ского соединения, не давая врагу передышки, неотступно преследуют и громят немцев. По неполным данным, за день уничтожено 700 гитлеровцев, 4 танка и бронемашины, 2 самоходных и 9 полевых орудий. Захвачено 3 исправных танка, 4 радиостанции, 200 лошадей, несколько разных складов и другие трофеи. Советские бойцы внезапно ворвались в город Мена и овладели им. Захвачено 350 пленных и много трофеев. В населенных пунктах Бугриновка и Стаховщина наши части освободили 4 тысячи местных жителей, которых немцы угоняли на каторгу в Германию.

* * *

Западнее и юго-западнее Брянска наши войска продолжали успешно развивать наступление. Части Н-ского соединения, отразив несколько контратак противника, штурмом заняли город Трубчевск. В бою за Трубчевск унич-

(Окончание см. на 2-ой стр.).

ОТ СОВЕТСКОГО ИНФОРМБЮРО

ОПЕРАТИВНАЯ СВОДКА ЗА 19 СЕНТЯБРЯ

Окончание. Начало см. на 1-й стр.

тожено до полка немецкой пехоты, 9 танков, много орудий, минометов и пулеметов. По неполным данным, захвачены 17 орудий, 24 миномета, склады со снарядами и патронами, железнодорожный эшелон с боеприпасами, 20 тонн телефонного провода и другие трофеи. Взято значительное число пленных.

* * *

На Кубани наши войска продвигались вперед и заняли свыше 20 населенных пунктов, в том числе районный центр Верхне-Баканский. За день боев уничтожено 1.200 немецких солдат и офицеров. Захвачено 28 орудий, 1.150 автоматов и винтовок, 27 тысяч снарядов и мин. Взято более 200 пленных.

* * *

Партизанский отряд имени Чапаева, действующий в одном из районов Киевской области, 11 сентября напал на немецких саперов, сооружавших переправу через водный рубеж. Партизаны истребили 56 гитлеровцев и взорвали переправу. Партизаны этого же отряда сорвали попытку немцев отнять у крестьян урожай и отправить его в Германию. Советские патриоты уничтожили свыше 80 немецких солдат и полицейских, пытавшихся увезти награбленное у крестьян зерно.

ОПЕРАТИВНАЯ СВОДКА ЗА 20 СЕНТЯБРЯ

В течение 20 сентября на ЗАПОРОЖСКОМ и МЕЛИТОПОЛЬСКОМ направлениях наши войска, продолжая успешно развивать наступление, продвинулись вперед от 10 до 25 километров и заняли свыше 70 населенных пунктов, в том числе город БОЛЬШОЙ ТОКМАК, районные центры ЗАПОРОЖСКОЙ области НОВО-ВАСИЛЬЕВКА, ПРИАЗОВСКОЕ и крупные населенные пункты КАМЫШЕВАХА, ЮРЬЕВКА, ЩЕРБАКОВКА, КОПАНИ, СЛАДКАЯ БАЛКА, РОСКОШНЫЙ, БОТЬЕВО, ГАМОВКА, НОВО-ИВАНОВКА (13 километров юго-восточнее МЕЛИТОПОЛЯ).

На ДНЕПРОПЕТРОВСКОМ направлении наши войска продолжали наступление и, продвинувшись на отдельных участках вперед от 6 до 18 километров, заняли свыше 60 населенных пунктов, в том числе районный центр ХАРЬКОВСКОЙ области ЗАЧЕПИЛОВКА и крупные населенные пункты АЛЕКСАНДРОВКА, КРАСНЫЙ ОКТЯБРЬ, КОЧЕРЕЖКИ, БУЛАКОВКА, МЕЖЕРИЧИ, КАРАБИНОВКА, ЛИМАНСКОЕ, ВОДЯНА, РАЗДОРЫ, СЛАВГОРОД.

На ПОЛТАВСКОМ направлении наши войска, продолжая наступление, заняли свыше 60 населенных пунктов и среди них—районные центры ПОЛТАВСКОЙ области ЧУТОВО, КАРЛОВКА, железнодорожные станции СКОРОХОДОВО и КОЧУБЕЕВКА.

На КИЕВСКОМ направлении наши войска продолжали развивать успешное наступление и, продвинувшись вперед от 15 до 25 километров, овладели городом и крупным железнодорожным узлом ГРЕБЕНКА, городом КОЗЕЛЕЦ, районным центром ЧЕРНИГОВСКОЙ области ЯБЛУНОВКА, а также заняли свыше 200 других населенных пунктов и среди них крупные населенные пункты ТОПОЛИ, МОСТИЩЕ, МАРКОВЦЫ, ЯРОСЛАВКА, ЩАСТНОВКА, ВОРОНЬКИ, МАКЕЕВКА, ПОГРЕБЫ, ЛОЗОВОЙ ЯР, МАЛЮТИНЦЫ, КУЛАЖЕНЦЫ, ЯБЛОНЕВО, ИСКОВЦЫ, БЕРЕЗНЯКИ, железнодорожные станции МАРЬЯНОВКА, БАЯРСКИЙ, ВИЛЫ.

Западнее и юго-западнее НОВГОРОД-СЕВЕРСКИЙ наши войска продолжали развивать успешное наступление и, продвинувшись вперед от 15 до 20 километров, заняли свыше 90 населенных пунктов, в том числе районный центр ЧЕРНИГОВСКОЙ области КОРЮКОВКА и крупные населенные пункты ЖАДОВ, ПОГОРЕЛЬЦЫ, ОХРАМЕЕВИЧИ.

Западнее и юго-западнее БРЯНСКА наши войска, продолжая развивать успешное наступление, продвинулись вперед от 15 до 25 километров и заняли свыше 250 населенных пунктов, в том числе районные центры ОРЛОВСКОЙ области КЛЕТНЯ, ЖИРЯТИНО, районный центр ЧЕРНИГОВСКОЙ области ГРЕМЯЧ.

На СМОЛЕНСКОМ и РОСЛАВЛЬСКОМ направлениях наши войска продолжали развивать успешное наступление и, продвинувшись вперед от 10 до 18 километров, заняли свыше 350 населенных пунктов, в том числе крупные населенные пункты ХОЛМ, ТОПОРОВО, ВЕЛЮЖИНА, КОРНИЛОВА, СЛОТОВО, ЛЯХОВО, СТРОГИНО, СЕРГЕЕВО, МИХАЙЛОВКА, ЛУГИ, ХОХЛОВКА, АСЕЛЬЕ, ХОРОШКОВО, ТЕРЕБЫНЬ, СЕЩА и железнодорожную станцию СЕЩЕНСКАЯ.

Северо-западнее СМОЛЕНСКА наши войска, сломив сопротивление противника, овладели городом ВЕЛИЖ и заняли свыше 50 других населенных пунктов.

В течение 19 сентября наши войска на всех фронтах подбили и уничтожили 38 немецких танков. В воздушных боях и огнем зенитной артиллерии сбито 47 самолетов противника.

* * *

На Днепропетровском направлении наши войска, преодолевая сопротивление немцев на промежуточных рубежах, продолжали успешно продвигаться вперед. Бойцы Н-ской части смелым маневром разгромили сильно укрепленный опорный пункт противника, уничтожив при этом до 600 гитлеровцев. Захвачено 10 орудий, 2 танка, 75 автомашин, штабной автобус и большое количество боеприпасов. На одной из железнодорожных станций наши войска захватили 50 вагонов с вооружением, склады с горючим, боеприпасами и зерном. Наши танкисты стремительной атакой овладели железнодорожной станцией Славгород и тем самым перерезали железную дорогу Синельниково—Запорожье.

Наши летчики совершили налет на один крупный аэродром противника. В результате бомбардировки уничтожено на земле 8 четырехмоторных и 3 двухмоторных самолета. Не менее 10 немецким самолетам нанесены серьезные повреждения. Кроме того, в воздушных боях советские летчики сбили 13 самолетов противника.

* * *

На Полтавском направлении части Н-ского соединения, уничтожая узлы сопротивления противника, вышли на восточный берег реки Орчик. Советские передовые отряды переправились через реку и ворвались в районный центр Полтавской области Карловка. Подошедшие вслед за передовыми отрядами наши части нанесли противнику удары с флангов и выбили его из Карловки. Захвачено у немцев 12 танков, 5 самоходных орудий, 47 автомашин, 10 вагонов с боеприпасами, 5 складов с военным имуществом и другие трофеи.

Бойцы Н-ской части отбили у немцев 16 тысяч мирных советских граждан, которых гитлеровцы насильно угоняли на каторгу в Германию.

* * *

На Киевском направлении наши войска, действующие вдоль шоссе Чернигов — Киев, преодолевая сопротивление немцев, вышли к городу Козелец. Противник стянул к этому городу крупные силы и непрерывно переходил в контратаки. В результате двухдневных ожесточенных боев советские войска разгромили немцев и овладели городом Козелец. Уничтожено до полка немецкой пехоты. Захвачены трофеи, в числе которых несколько танков, самоходных и полевых орудий. Южнее города Пирятин наши войска стремительным ударом танковых и пехотных частей обрушились на одно из соединений противника и смяли его. Развивая удар, наши бойцы овладели городом и крупным железнодорожным узлом Гребенка. На путях железнодорожного узла захвачено много вагонов и платформ с военной техникой и боеприпасами. В числе трофеев имеется несколько исправных танков, десятки автомашин, 500 ящиков с гранатами, 20 тысяч артиллерийских снарядов. Взято более 100 пленных.

* * *

Западнее и юго-западнее Новгород-Северский наши войска продолжали успешное наступление и наносили непрерывные удары по отступающим войскам противника. Передовые отряды, сломив сопротивление врага, вышли на рубеж реки Снов. За день боев истреблено 1.200 немецких солдат и офицеров. Захвачено у противника 5 танков, 8 орудий, 50 автомашин, 300 лошадей, 130 повозок с грузами, понтонный парк, 3 артиллерийских склада, 150 километров электропровода и много других трофеев. Взято более 500 пленных. К исходу дня наши части с боями форсировали реку Снов и, отбивая контратаки немцев, вновь продвинулись вперед.

* * *

Западнее и юго-западнее Брянска противник, прикрываясь сильными отрядами, пытался вывести из под удара свои основные силы, выиграть время, чтобы закрепиться на промежуточном оборонительном рубеже в районе Клетня. Наши войска стремительным ударом сорвали этот замысел немцев. Части Н-ского соединения за ночь продвинулись на запад на 25 километров, блокировали, а затем штурмом заняли районный центр Орловской области Клетня. Противник понес большие потери в людях и технике. Разгромленные и рассеянные подразделения немцев по частям уничтожаются нашими войсками.

* * *

На Смоленском и Рославльском направлениях наши войска продолжали развивать успешное наступление. Части Н-ского соединения, ломая сопротивление немцев, заняли ряд узлов вражеской обороны, в том числе крупный населенный пункт Холм. В этом районе большой отряд немцев на автомашинах пытался прорваться на большак и выйти из окружения. Наши бойцы неотступно преследовали противника и полностью уничтожили этот отряд гитлеровцев. За день боев освобождено от немецких захватчиков свыше 350 населенных пунктов. По неполным данным, уничтожено не менее 3.000 немецких солдат и офицеров. Захвачены пленные и трофеи.

Северо-западнее Смоленска наши войска после трехдневных ожесточенных боев прорвали сильно укрепленную оборонительную полосу противника и штурмом овладели городом Велиж.

* * *

Летчики Черноморского флота обнаружили у южного побережья Тамани самоходные десантные баржи с немецкими войсками. Наша авиация атаковала противника, потопила тральщик и 3 немецких десантных баржи. На четвертой барже возник пожар. Наши летчики наблюдали, как в результате пожара произошел сильный взрыв, и баржа была полностью уничтожена.

* * *

Партизанскими отрядами, действующими в Литовской республике, за последнюю неделю пущено под откос 6 немецких воинских эшелонов. Разбито 2 паровоза и 60 вагонов. Из засад на дорогах партизаны истребили 80 немецких солдат и офицеров.

БОИ ЗА ЯРЦЕВО

СМОЛЕНСКОЕ НАПРАВЛЕНИЕ, 20 сентября. (Спец. корр. ТАСС). После упорных боев войска Западного фронта овладели городом Ярцево. О значении, какое немцы придавали Ярцево, как своему важнейшему опорному пункту перед Смоленском, можно судить по характеру обороны противника.

На важных подступах к городу немцы создали 3 мощных оборонительных линии с разветвленной сетью траншей полного профиля, многочисленными дзотами, противотанковыми рвами, минными полями, проволочными заграждениями. Особенно сильно враг укрепил господствующие высоты. Ближние подступы с востока представляли собой своеобразную крепость, выступами которой были 3 сильно укрепленных опорных пункта. Между ними и городом проходили 3 линии проволочных заграждений, прикрытых многочисленными пулеметными гнездами. Вся лежащая впереди местность была пристреляна.

Не довольствуясь этим, противник позаботился и об укреплении самого города. В цехах фабрики «Ярцевская мануфактура» были построены долговременные огневые точки. Большое количество дотов и дзотов, огнем которых контролировались все восточные окраины города, было построено также на высотах по западному берегу реки Вопь. Вдоль же автострады и железной дороги Минск — Москва противник сконцентрировал огромное количество полевой артиллерии и самоходных орудий.

В прорыве вражеской обороны большую роль сыграли штурмовые отряды под командованием капитана Овчаренко, майора Подчерезцева и капитана Семиренко. Наше наступление застигло гитлеровцев врасплох. В течение двух часов штурмовые отряды стремительным натиском овладели первой линией обороны противника и погнали фашистов к югу. На месте прорыва немецкие солдаты бросили до 500 винтовок нового образца, минометы, зенитные пулеметы, секретные документы, карты минных полей, запасы продовольствия. В блиндажах осталось даже верхнее платье убежавших немцев. Траншеи были завалены трупами вражеских солдат. В образовавшийся прорыв немедленно втянулись наши основные силы.

Взятые в плен солдаты показали, что за несколько дней до начала нашего наступления на Ярцево на этот участок фронта была переброшена свежая немецкая пехотная дивизия, сформированная в марте этого года. Дивизию оснастили новейшим вооружением. До 20 новобранцы несли карательную службу в окрестностях Бреста (Франция), потом их спешно погрузили в вагоны и отправили на Восточный фронт. Едва они успели занять оборону на «спокойном участке» Смоленского направления, как оказались битыми.

Пытаясь спасти положение, немцы бросили с марша для ликвидации прорыва в своей обороне гренадерские части. Их поддерживали два дивизиона штурмовых самоходных орудий. Помимо того, в качестве стрелков в бой были брошены солдаты трех саперных батальонов. Все эти части сосредоточились на узком участке фронта. Развернулись ожесточенные бои. Наши войска ежедневно отбивали по 15-20 контратак гитлеровцев. Советские воины стойко удерживают захваченные у неприятеля рубежи.

Отбив большое количество вражеских контратак и перемолов в боях брошенные гитлеровским командованием резервы, советские войска снова продвинулись вперед и создали угрозу окружения немецкой пехотной дивизии. Испугавшись этого, противник стал быстро оттягивать свой правый фланг. Преследуя гитлеровцев, наши части быстро продвинулись вдоль автострады Москва—Минск и прижали врага к реке Вопь.

Особенно упорный характер принял бой на ближних подступах к Ярцево. Пытаясь задержать наши части, враг вновь и вновь предпринимал контратаки. Но все попытки противника остановить наши наступающие части оказались тщетными. Рядовые и офицеры Красной Армии еще раз продемонстрировали свою высокую воинскую выучку, стойкость, исключительный героизм.

Стойкость проявила группа бойцов, возглавляемая старшим лейтенантом Сучковым. Отрезанные от своей части вдесятеро сильнейшим по численности врагом, советские воины тем не менее отбили 3 вражеских контратаки и удержали захваченный рубеж до подхода подкрепления.

Ожесточенные бои на ближних подступах к городу измотали противника. Наши части усилили атаки, нанося удары одновременно с востока и с северо-востока. Сломив сопротивление врага, они форсировали реку.

К исходу дня противник был выбит из ряда опорных пунктов, прикрывавших город. Затем наши войска ринулись на штурм и овладели городом и железнодорожной станцией Ярцево.

Овладев городом Ярцево, части Красной Армии продолжают наступление.

К. ПУХОВ,
С. НОРТМАН.

ЗА РУБЕЖОМ

ПОЛОЖЕНИЕ В ИТАЛИИ

Ход военных действий

ЛОНДОН, 20 сентября. (ТАСС). Специальный корреспондент агентства Рейтер передает из штаба союзных войск в Северной Африке, что части американской 5-й армии теснят немцев в районе к югу от Салерно. Бои происходят восточнее реки Калоре.

Корреспондент указывает, что войска союзников, занявшие остров Искиа (вблизи Неаполя), обеспечили себе тем самым выгодные позиции в Неаполитанском заливе.

Эвакуация немецких войск с острова Сардиния

ЛОНДОН, 19 сентября. (ТАСС). Агентство Рейтер передает, что почти все немцы эвакуировались с острова Сардиния после того, как их атаковали две итальянские дивизии.

Немцы, эвакуировавшиеся с острова Сардиния, отступили на остров Корсика.

— ⊙ —

Занятие английскими войсками островов Самос и Кастелоризо

ЛОНДОН, 20 сентября. (ТАСС). Агентство Рейтер передает из Стамбула, что 18 сентября на острове Самос (Эгейское море) высадились английские войска.

ЛОНДОН, 20 сентября. (ТАСС). Агентство Рейтер передает из Стамбула, что остров Кастелоризо (из группы Додеканезских островов) находится в руках англичан.

Бегство итальянских офицеров

ЛОНДОН, 19 сентября. (ТАСС). Агентство Рейтер сообщает, что в Северную Африку и на сицилийские аэродромы прибывают на самолетах итальянские летчики. В другом сообщении агентства указывается, что сотни итальянских офицеров и солдат покинули Додеканезские острова и греческие острова Эгейского моря и прибыли к берегам Турции.

— ⊙ —

Прибытие итальянских судов в Александрию

ЛОНДОН, 20 сентября. (ТАСС). Агентство Рейтер передает, что итальянские корабли, прибывшие с Мальты, вошли в порт Александрию под эскортом британских кораблей. Группа итальянских кораблей, пришедших в Александрию, состоит из линкоров «Италия» и «Виктория» и эсминцев.

Приказ гитлеровского военного командования в Италии

НЬЮ-ЙОРК, 20 сентября. (ТАСС). Как передает бернский корреспондент агентства Ассошиэйтед пресс, по полученным в Берне сведениям, германское военное командование в Италии приказало всем итальянским солдатам, включая солдат распущенных частей, немедленно явиться в военной форме на указанные немцами сборные пункты.

Послание Рузвельта конгрессу

ВАШИНГТОН, 17 сентября. (ТАСС). Рузвельт обратился с посланием к конгрессу, который собрался после летних каникул.

В послании подводятся итоги важнейших событий, происшедших на фронтах Европы и Азии за двухмесячный период каникул конгресса. Рузвельт останавливается на положении в Италии и говорит о тяжелой битве союзников к югу от Неаполя. Высадка войск в Италии, говорится в послании, была намечена в Касабланке. В Квебеке разработаны конкретные и точные планы нанесения дальнейших равных или еще более чувствительных ударов по Германии и Японии, причем намечены даты и пункты новых высадок войск в Европе и других местах.

Обрисовав далее борьбу за Сицилию, ход событий в Средиземном море, указав на высадку союзных войск в Италии и на отставку Муссолини, Рузвельт заявил, что это первый прорыв в руководстве стран оси, за которым следуют другие прорывы. «Когда уберутся Гитлер и нацисты, с ними вместе должна убраться и прусская милитаристическая клика»,—говорит Рузвельт.

Затем президент переходит к характеристике войны союзников в воздухе. Он говорит, что их целью является создание баз для удара по Южной и Восточной Германии с тем, чтобы перенести опустошительную войну в эти районы и бомбить их день и ночь.

«Каждый американец, — говорится далее в послании,—приходит в восторг от сокрушительных ударов, наносимых нацистским агрессорам русскими армиями. Нынешним летом не было такого успешного немецкого наступления против русских, какое имело место в 1941 и 1942 годах. Сегодня весьма основательно жмет сапог на другой ноге. На сей раз русские нанесли немцам такое большое военное поражение, какого еще не было со времени наполеоновского отступления в 1812 году».

Послание отмечает, что победы Красной Армии воодушевляют весь мир, «поскольку русская кампания ведет к изгнанию всех германских солдат с русской земли и ведет к вторжению в самую Германию».

Перейдя к вопросу о развитии военного производства в США, президент отметил повышение темпов производства в августе и сентябре. За два последних месяца предприятия США выпустили, примерно, 15.000 самолетов, а верфи—281 судно, почти по 5 в день.

Указав на особенности и задачи внутренней политики США, Рузвельт в заключение заявляет, что в ходе войны США стремятся к сотрудничеству с другими странами «с той целью, чтобы мировой агрессии был положен конец» и были установлены хорошие международные отношения на прочной основе.

Телеграмма профсоюзных деятелей Австралии тов. Швернику

СИДНЕЙ, 17 сентября. (ТАСС). 30 председателей и секретарей различных профсоюзов Австралии, об'единяющих около 480 тысяч членов, послали тов. Швернику следующую телеграмму:

«Мы считаем, что дальнейшая отсрочка открытия второго фронта приведет к затяжке европейской войны и явится причиной к неопределенно долгому продолжению войны на Тихом океане. Мы призываем поддержать требование об открытии второго фронта в Западной Европе.

Мы заверяем, что Нэглер выступил по адресу советских профсоюзов с необоснованными и смехотворными утверждениями, подрывающими международное профсоюзное единство».

Возвращение Черчилля в Англию

ЛОНДОН, 20 сентября. (ТАСС). Как передает агентство Рейтер, в Лондоне официально об'явлено, что премьер-министр Черчилль прибыл в Англию.

ОТБОР УЧАЩИХСЯ В СУВОРОВСКИЕ ВОЕННЫЕ УЧИЛИЩА

Начался прием заявлений в суворовские военные училища.

В этом году открыт прием мальчиков в возрасте от 8 до 13 лет в два приготовительных, первый, второй, третий и четвертый классы.

Заявления подаются в краевые или областные отделы народного образования на имя председателя краевой или областной комиссии. К ним прилагаются свидетельство о годе рождения поступающего, справка из школы Наркомпроса об образовании, заключение медицинской комиссии о состоянии здоровья, физическом развитии и оспопрививании, справка о месте службы родителей и роде их занятий, справка о погибших или получивших инвалидность родителях-участниках боев с немецкими захватчиками. Преимуществом при поступлении пользуются сыновья воинов Красной Армии и партизан Отечественной войны, а также дети-сироты, родители которых погибли от рук немецких оккупантов.

Прием заявлений заканчивается 5 октября. С 5 по 25 октября комиссии проведут отбор поступающих в училища.

Занятия начнутся с 1 декабря. (ТАСС).

Об уборке и хранении урожая подсобных хозяйств, индивидуальных и коллективных огородов

Секретариат ВЦСПС обязал центральные, областные и фабрично-заводские комитеты профсоюзов сосредоточить в сентябре и октябре внимание на уборке и организации хранения урожая подсобных хозяйств, индивидуальных и коллективных огородов рабочих и служащих. Должны также быть подготовлены зимние помещения и созданы запасы кормов для скота.

С 15 сентября проводится месячник по оказанию помощи в уборке и организации хранения урожая в подсобных хозяйствах. Необходимо убрать урожай в установленные сроки и без потерь, немедленно проверить подготовленность хранилищ, бочек для засолки капусты.

Огородные комиссии обязаны повседневно следить за тем, чтобы была своевременно проведена уборка урожая и заложены на хранение картофель и овощи с индивидуальных и коллективных огородов. (ТАСС).

Награждение орденами Суворова и Кутузова генералов и офицерского состава Красной Армии

За умелое и мужественное руководство боевыми операциями по форсированию реки Десны и за достигнутые в результате этих операций успехов в боях с немецко-фашистскими захватчиками Указом Президиума Верховного Совета СССР от 18 сентября награждены:

ОРДЕНОМ СУВОРОВА I-й СТЕПЕНИ

Генерал-лейтенант Федюнинский И. И.

Генерал-лейтенант Болдин И. В.

ОРДЕНОМ КУТУЗОВА I-й СТЕПЕНИ

награжден генерал-лейтенант Казаков М. И.

ОРДЕНОМ СУВОРОВА II-й СТЕПЕНИ

награждено 8 генералов и офицеров.

ОРДЕНОМ КУТУЗОВА II-й СТЕПЕНИ

награждено 6 генералов и офицеров.

(ТАСС).

Вручение верительных грамот Председателю Президиума Верховного Совета СССР тов. М. И. Калинину послом Нидерландов бароном К. Ван Брюгелем Дугласом

18 сентября, в 1 час дня, в Кремле Председатель Президиума Верховного Совета СССР тов. М. И. Калинин принял Чрезвычайного и Полномочного Посла Нидерландов в СССР барона К. Ван Брюгеля Дугласа, вручившего свои верительные грамоты.

Тов. М. И. Калинин имел беседу с бароном К. Ван Брюгелем Дугласом после вручения верительных грамот.

Победы, которые будут памятны в веках

Вооруженные силы нашей славной Родины—Красная Армия и Военно-Морской Флот—одерживают все новые и новые блестящие победы. Советский народ с великой радостью славит свою родную армию, свой боевой флот, своих партизан—грозных народных мстителей.

Удар за ударом с железной последовательностью обрушивают советские воины на ненавистного врага. Немцы пятятся назад. Полным ходом идет массовое изгнание с советской земли гитлеровских разбойников. Широким фронтом идет освобождение Украины, Орловской и Смоленской областей, Таманского полуострова. Тысячи квадратных километров нашей родной земли уже очищены за период летнего наступления от немецких оккупантов.

Героическая история Отечественной войны продолжает заполняться новыми страницами славных побед Красной Армии. Сталинские приказы, извещающие страну, армию и флот о новых успехах наших войск, как исторические документы останутся в веках. Они составят листы будущей великой книги—книги славы нашего народа, славы наших героических воинов. Орудийные залпы московских салютов, раскаты которых сотрясают воздух и наполняют наши сердца радостью и гордостью, незабываемы.

15 сентября Москва от имени Родины салютовала войскам Центрального фронта, освободившим город Нежин. 124 орудия дали 12 артиллерийских залпов.

16 сентября Москва от имени Родины салютовала дважды—в честь советских воинов, освободивших город Новороссийск и в честь наших войск, успешно форсировавших Десну и освободивших город Новгород-Северский. В этот день гул московских салютов перекликался с громовыми залпами кораблей Черноморского флота.

17 сентября Москва от имени Родины салютовала войскам, успешно форсировавшим Десну и освободившим города Брянск и Бежица. 124 орудия дали 12 артиллерийских залпов.

Растет изо дня в день наступательный порыв советских воинов. Множатся их боевые традиции, растет их воинское умение и мастерство. В ходе успешного наступления наших войск враг лишается важнейших опорных пунктов своей обороны. Он изгнан с линии обороны, которую укреплял около двух лет, связывая с ней надежды на будущие операции.

Великим искусством овладели советские генералы и офицеры. На опыте войны они научились вождению войск, сочетать действия разных родов оружия на поле боя, применять смелый маневр и решительные действия во фланг и тыл противника. Вооружившись сталинской наукой побеждать, они бьют врага наверняка. Неопровержимо доказано превосходство нашей стратегии над вражеской, превосходство нашего оружия над оружием врага.

Родина высоко оценила полководческое искусство замечательных представителей советского генералитета. Указами Президиума Верховного Совета СССР большая группа генералов и офицеров за умелое и мужественное руководство боевыми операциями и за достигнутые в этих операциях успехи в боях с немецко-фашистскими захватчиками награждена орденами Суворова и Кутузова. Советский народ от всей души поздравляет генералов и офицеров, отличившихся в боях за нашу Родину.

В успешной операции в районе Новороссийска блестяще продемонстрировано взаимодействие советских войск с кораблями и частями Черноморского флота. Советские пехотинцы, артиллеристы и танкисты с суши, моряки высадкой десантов с моря при активной поддержке авиации с воздуха в пятидневных ожесточенных боях разгромили несколько вражеских дивизий и овладели Новороссийском. Здесь, в боях за Новороссийск, отличились и наши героические моряки.

Новой славой покрываются боевые знамена 2-го Гвардейского кавалерийского корпуса генерал-майора Крюкова. Советские кавалеристы, воскресив боевые подвиги Красной конницы времен гражданской войны, показали образцы отличной боевой выучки, стойкости и умения маневрировать. Прорвавшись в тыл противника, они форсировали Десну, захватили плацдарм на западном берегу Десны и удерживали его в течение 4 дней до подхода нашей пехоты. За это время им пришлось отбить многократные контратаки крупных частей немцев, поддержанных танками и авиацией.

Специальным приказом Верховного Главнокомандующего Маршала Советского Союза товарища Сталина 20-я Краснознаменная и ордена Ленина кавалерийская дивизия преобразована в 17-ю Гвардейскую Краснознаменную и ордена Ленина кавалерийскую дивизию. Указом Президиума Верховного Совета СССР за смелые и решительные действия при форсировании Десны 2-й Гвардейский кавалерийский корпус награжден орденом Красного Знамени. За успешное форсирование реки Десна командир корпуса и командиры отличившихся соединений и частей награждены орденами Суворова.

Красная Армия успешно продолжает развивать наступление. Оперативная сводка за 18 сентября сообщает о новых победах советских воинов. За один только день части доблестной Красной Армии освободили свыше 700 населенных пунктов, в том числе город Миргород, город и железнодорожный узел Кобыжча, город Павлоград и другие.

На исторические приказы великого Сталина Красная Армия, Военно-Морской Флот отвечают новыми победами на фронте. На московские салюты в честь героических сынов, освобождающих нашу родную землю от немецких захватчиков, труженики тыла отвечают еще большим напряжением своих сил для увеличения производства вооружения и боеприпасов.

Красная Армия наступает. Тыл поддерживает ее самоотверженным трудом, подкрепляет ее удары трудовым натиском на заводах, фабриках, на транспорте, в колхозах и совхозах. Красная Армия освобождает советские города и села. Труженики тыла должны как можно быстрее восстанавливать их.

Вперед, на запад, советские воины!

Смерть немецким оккупантам!

(Передовая «Правды» за 19 сентября).

Зам. ответственного редактора
В. ПУТЕРБРОТ.

ОБ'ЯВЛЕНИЯ

КИНОТЕАТР
„ТЕМП"
СЕГОДНЯ
демонстрируется
звуковой художественный фильм
„ВО ИМЯ РОДИНЫ"
(по пьесе Симонова „Русские люди")

Ворошиловградский Государственный русский драмтеатр
в помещении Даггостеатра
21, 22 и 23 сентября
ГОЛОВЧИНЕР
УРОК ЖИЗНИ
Драма в 3 действиях, 6 картинах.
Начало в 7 час. 30 мин. вечера.
Билеты продаются.

Дагестанское концертное бюро
В помещении Даггостеатра
24, 25 и 26 сентября
Гастроли Государственного русского народного хора
имени ПЯТНИЦКОГО
В полном составе 100 человек.
Художественные руководители:
лауреат Сталинской премии, заслуженный артист РСФСР
В. Г. Захаров, заслуженный артист РСФСР П. М. Казьмин.
С 22 сентября открыта предварительная продажа билетов.
Начало в 8 час. 30 мин. вечера.

К сведению всех автотракторных хозяйств: с 23 сентября по 1 октября 1943 г. в Даги конторе «Глававтотракторосбыт» будет производиться инвентаризация. Магазины будут закрыты.

ТРЕБУЮТСЯ:
Махачкалинскому винзаводу — на постоянную работу в Махач-Кала и Кум-Тор-Кала: плотник, кочегар, бондарь, слесарь; на сезон виноделия в оба пункта—грузчики. При заводе имеются столовая и общежитие.

Адрес редакции и издательства: Махач-Кала, Пушкинская, 6. Телефоны: зам. ответ. редактора и отдел партийной жизни — 1-05, ответ. секретаря и промышленно-транспортный отдел — 8-04, общий — 3-22, отделов: военно-оборонного — 2-48, сельскохозяйственного — 7-83, писем и рабселькоров — 9-80, выпускающего — 8-44, издательства — 1-87, отдела об'явлений и заказов — 2-11.

С—3597. Типография издательства «Дагестанская правда». Заказ № 320.

Пролетарии всех стран, соединяйтесь!

ДАГЕСТАНСКАЯ ПРАВДА

№ 191 (6457)
СРЕДА
22
СЕНТЯБРЯ
1943 г.
Цена 20 к.

Орган Дагестанского Обкома, Махачкалинского Горкома ВКП(б) и Верховного Совета ДАССР

Совнарком Союза ССР и Центральный Комитет ВКП(б) приняли решение „О мероприятиях по укреплению колхозов горных районов Дагестана“. Горным колхозам обеспечиваются все возможности для быстрого укрепления и дальнейшего под'ема общественного животноводства и садоводства, резкого улучшения материального благосостояния колхозников.

НА ЗАБОТУ ВЕЛИКОГО СТАЛИНА ГОРЦЫ ДАГЕСТАНА ОТВЕТЯТ НОВЫМИ ПОДВИГАМИ В ТРУДЕ

ПРИКАЗ
Верховного Главнокомандующего

Генералу армии РОКОССОВСКОМУ

Войска Центрального фронта, продолжая стремительное наступление, успешно форсировали реку Десна и умелым обходным маневром после ожесточенных трехдневных боев сегодня, 21 сентября, штурмом овладели областным центром Украины — городом ЧЕРНИГОВ, важнейшим опорным пунктом обороны немцев в низовьях реки Десна.

Таким образом, оборона немцев, подготовленная ими по западному берегу реки Десна, преодолена нашими войсками по всему течению этой реки, и план немцев задержать наступление наших войск на рубеже реки Десна нужно считать провалившимся.

В боях при форсировании реки Десна и за овладение городом ЧЕРНИГОВ отличились войска генерал-лейтенанта ПУХОВА, генерал-майора НЕЧАЕВА, генерал-лейтенанта БОНДАРЕВА и летчики генерал-лейтенанта авиации РУДЕНКО.

Особенно отличились:

148 стрелковая дивизия генерал-майора МИЩЕНКО, 181 ордена Ленина Сталинградская стрелковая дивизия генерал-майора САРАЕВА, 211 стрелковая дивизия генерал-майора МАХЛИНОВСКОГО, 77 Гвардейская стрелковая дивизия генерал-майора АСКАЛЕПОВА, 76 Гвардейская стрелковая дивизия генерал-майора КИРСАНОВА, 16 Гвардейская кавалерийская дивизия полковника БЕЛОВА, 129 танковая бригада полковника ПЕТРУШИНА, 874 истребительный противотанковый артиллерийский полк подполковника ФЕДОРОВА, 476 минометный полк майора ГЛАДКИЙ, 1.287 зенитный артиллерийский полк подполковника ОСТРОГЛАЗОВА, 2 Гвардейская штурмовая авиационная дивизия полковника КОМАРОВА.

В ознаменование одержанной победы соединениям и частям, отличившимся в боях при форсировании реки Десна и за освобождение города ЧЕРНИГОВ, 148-й стрелковой дивизии, 211-й стрелковой дивизии, 77-й Гвардейской стрелковой дивизии, 76-й Гвардейской стрелковой дивизии, 16-й Гвардейской кавалерийской дивизии, 129-й танковой бригаде, 874-му истребительному противотанковому артиллерийскому полку, 476-му минометному полку, 1.287-му зенитному артиллерийскому полку и 2-й Гвардейской штурмовой авиационной дивизии присвоить наименование «ЧЕРНИГОВСКИХ».

Впредь эти соединения и части именовать:

148-я Черниговская стрелковая дивизия,

211-я Черниговская стрелковая дивизия,

77-я Гвардейская Черниговская стрелковая дивизия,

76-я Гвардейская Черниговская стрелковая дивизия,

16-я Гвардейская Черниговская кавалерийская дивизия,

129-я Черниговская танковая бригада,

874-й Черниговский истребительный противотанковый артиллерийский полк,

476-й Черниговский минометный полк,

1.287-й Черниговский зенитный артиллерийский полк,

2-я Гвардейская Черниговская штурмовая авиационная дивизия.

181-ю ордена Ленина Сталинградскую стрелковую дивизию, второй раз отличившуюся в боях с немецкими захватчиками, представить к награждению орденом Красного Знамени.

За успешное форсирование реки Десна командиров отличившихся соединений и частей представить к награждению орденами СУВОРОВА.

Сегодня, 21 сентября, в 21 час столица нашей Родины МОСКВА от имени Родины салютует нашим доблестным войскам, успешно форсировавшим реку Десна и освободившим город ЧЕРНИГОВ,—двенадцатью артиллерийскими залпами из ста двадцати четырех орудий.

За отличные боевые действия **ОБ'ЯВЛЯЮ БЛАГОДАРНОСТЬ** всем руководимым Вами войскам, участвовавшим в боях при форсировании реки Десна и освобождении города ЧЕРНИГОВ.

Вечная слава героям, павшим в борьбе за свободу и независимость нашей Родины!

Смерть немецким захватчикам!

Верховный Главнокомандующий
Маршал Советского Союза И. СТАЛИН.

21 сентября 1943 года.

СТАЛИНСКАЯ ЗАБОТА О ГОРЦАХ ДАГЕСТАНА

Советом Народных Комиссаров СССР и Центральным Комитетом ВКП(б) 8 сентября с. г. принято постановление «О мероприятиях по укреплению колхозов горных районов Дагестанской АССР». Это постановление знаменует собой крупнейшую веху в жизни колхозов Дагестана. Это — документ большой хозяйственной и политической важности. В нем со всей силой выражена сталинская отеческая забота о горцах Дагестана.

Своим решением Совнарком СССР и ЦК ВКП(б) обеспечивают всем горным колхозам возможность создания крепкой собственной продовольственной базы, возможность удовлетворения всех своих нужд в хлебе и зернофураже за счет посевов зерновых культур на плоскости. Как известно, сейчас многие горные колхозы, не располагая достаточными массивами пахотно-способной земли, засевают зерновыми культурами крайне ограниченные площади и потому из года в год не могут полностью обеспечить свои нужды собственным хлебом (не говоря уже о зернофураже для растущего поголовья скота) и вынуждены пользоваться государственной помощью. Теперь по постановлению СНК СССР и ЦК ВКП(б) ГОРНЫМ КОЛХОЗАМ ДАГЕСТАНА ОТВОДИТСЯ ДО 15 ТЫСЯЧ ГЕКТАРОВ ПАХОТНЫХ И ПАХОТНО-СПОСОБНЫХ ЗЕМЕЛЬ НА ПЛОСКОСТИ ДЛЯ ПОСЕВА ПРОДОВОЛЬСТВЕННЫХ КУЛЬТУР.

В постановлении Совнаркома Союза и ЦК ВКП(б) намечены также большие льготы и помощь горным колхозам в деле дальнейшего развития животноводства. ДЛЯ КОЛХОЗОВ, ИМЕЮЩИХ ДВЕ ЖИВОТНОВОДЧЕСКИЕ ФЕРМЫ — КРУПНОГО РОГАТОГО СКОТА И ОВЦЕВОДЧЕСКУЮ, — С УСТАНОВЛЕННЫМ МИНИМУМОМ ПОГОЛОВЬЯ СКОТА, УМЕНЬШАЮТСЯ НА 10 ПРОЦЕНТОВ НОРМЫ МЯСОПОСТАВОК. А колхозы и колхозники высокогорных районов— Цунтинского, Цумадинского и Тляротинского—в этом году совершенно освобождаются от поставок государству продукции животноводства, а также от налогов и сборов. Такие же льготы, кроме того, представляются 100 колхозам других районов, которые находятся в одинаковых же условиях.

Льготы и помощь распространяются и на 90 горных колхозов Буйнакского, Казбековского, Кайтагского, Касумкентского, Сергокалинского, Табасаранского и Левашинского районов. Эти колхозы в связи с тем, что имеют незначительные зерновые посевы, освобождаются в нынешнем году от поставок зерна государству.

Часть колхозов Дагестана пострадала в этом году от различного рода стихийных бедствий, в частности, от наводнения. В постановлении Совнаркома СССР и ЦК ВКП(б) предусмотрена большая помощь и этим колхозам.

Сталинская забота о горцах Дагестана особенно подчеркивает необходимость правильного, умелого сочетания развития общественного хозяйства горных колхозов и индивидуального, личного хозяйства колхозников. ЭТО — ЗАБОТА ОБ УЛУЧШЕНИИ МАТЕРИАЛЬНОГО БЛАГОСОСТОЯНИЯ КОЛХОЗНИКОВ. В развитии сталинского колхозного устава колхозным дворам горных районов, отнесенным ко второй и третьей группам, разрешено иметь в личном пользовании дополнительно по одному волу. Партия и правительство разрешают за счет колхозных земель наделить колхозников горных районов приусадебными участками в пределах норм, установленных уставом сельскохозяйственной артели. При этом с согласия общих собраний колхозников разрешено производить замену отдаленных приусадебных участков колхозников на общественные земли колхозов, расположенные вблизи населенных пунктов.

Во многих наших горных колхозах садоводство является основной отраслью хозяйства, основным источником доходов и материального благосостояния колхозных масс. В ЦЕЛЯХ БОЛЬШЕЙ ЗАИНТЕРЕСОВАННОСТИ ЭТИХ КОЛХОЗОВ В ДАЛЬНЕЙШЕМ РАСШИРЕНИИ И РАЗВИТИИ САДОВОДСТВА, А ТАКЖЕ УЛУЧШЕНИЯ МАТЕРИАЛЬНОГО БЛАГОСОСТОЯНИЯ КОЛХОЗНИКОВ, СОВНАРКОМ СССР И ЦК ВКП(б) НАМЕТИЛИ РЯД МЕРОПРИЯТИЙ И В ЭТОЙ ОБЛАСТИ. Колхозам Дагестанской АССР разрешено на время уборки и до выполнения плана контрактации производить определенную выдачу плодов и винограда колхозникам на выработанные трудодни и внутрихозяйственные нужды колхозов. Размер этих выдач может достигать 20 процентов того количества плодов и винограда, которое фактически сдано заготовительным организациям по контрактационным договорам.

В силу исторически сложившихся условий в горах Дагестана издавна развивались кустарные промысла. Заботясь о дальнейшем улучшении материального благосостояния горцев, партия и правительство обязали Совнарком ДАССР и Обком ВКП(б) восстановить в колхозах промысла по производству кавказского сукна, бурок, ковров и кожевенных изделий, с использованием шерсти и кожи, остающихся в колхозах после выполнения государственных поставок.

ПОСТАНОВЛЕНИЕ СОВНАРКОМА СССР И ЦК ВКП(б) ЗАТРАГИВАЕТ ЖИЗНЕННЫЕ ИНТЕРЕСЫ САМЫХ ШИРОКИХ ТРУДЯЩИХСЯ МАСС ДАГЕСТАНА И ЯВЛЯЕТСЯ БОЕВОЙ ПРОГРАММОЙ ДЕЙСТВИЙ ДЛЯ ВСЕЙ ПАРТИЙНОЙ ОРГАНИЗАЦИИ, ДЛЯ ВСЕХ СОВЕТСКИХ И ЗЕМЕЛЬНЫХ ОРГАНОВ, ДЛЯ ВСЕЙ ШИРОКОЙ ОБЩЕСТВЕННОСТИ РЕСПУБЛИКИ. Партия и правительство, несмотря на все трудности военного времени, оказывают нам огромную помощь. Партийной организации Дагестана, всем горным районам и колхозам дано все необходимое, чтобы в самое ближайшее время все наши горные колхозы резко увеличили свои хозяйства, сделали их всесторонне развитыми, увеличили производство продуктов всех отраслей сельского хозяйства, увеличили свои доходы, стали все до единого богатыми. ВСЕ ТЕПЕРЬ ЗАВИСИТ ЦЕЛИКОМ ОТ НАС САМИХ, ОТ НАШЕГО УМЕНИЯ ПОЛНОСТЬЮ ИСПОЛЬЗОВАТЬ ОКАЗЫВАЕМУЮ НАМ ПОМОЩЬ. ОТ НАШЕГО УМЕНИЯ МОБИЛИЗОВАТЬ САМЫЕ ШИРОКИЕ КОЛХОЗНЫЕ МАССЫ НА РАЗРЕШЕНИЕ СТОЯЩИХ ПЕРЕД СЕЛЬСКИМ ХОЗЯЙСТВОМ РЕСПУБЛИКИ ЗАДАЧ.

Воплощение в жизнь постановления партии и правительства потребует от всех наших партийных, советских и комсомольских организаций, земельных органов большой серьезной работы. ПРЯМОЙ ДОЛГ ПАРТИЙНЫХ, СОВЕТСКИХ, КОМСОМОЛЬСКИХ ОРГАНИЗАЦИЙ, АГИТАТОРОВ И ПРОПАГАНДИСТОВ — ШИРОКО РАЗ'ЯСНИТЬ ПОСТАНОВЛЕНИЕ СОВНАРКОМА СССР и ЦК ВКП(б), ДОВЕСТИ ЕГО ДО СОЗНАНИЯ ВСЕХ КОЛХОЗНИКОВ, РАЗ'ЯСНИТЬ ЕГО ЗНАЧЕНИЕ, ПОКАЗАТЬ, ЧТО ОЗНАЧАЕТ СОБОЙ ЭТА СТАЛИНСКАЯ ЗАБОТА О ГОРЦАХ ДАГЕСТАНА И МОБИЛИЗОВАТЬ ИНИЦИАТИВУ МАСС НА БЫСТРЕЙШИЙ ПОД'ЕМ ВСЕХ ОТРАСЛЕЙ СЕЛЬСКОГО ХОЗЯЙСТВА ГОРНЫХ КОЛХОЗОВ.

По-фронтовому завершить все осенние полевые работы, по-хозяйски, на основе решения партии и правительства разработать в каждом колхозе конкретный план дальнейшего развития всех отраслей сельского хозяйства, со всей энергией и настойчивостью приняться за реализацию этого плана — таков должен быть и будет ответ горцев Дагестана на сталинскую заботу.

Большевистской работой по реализации постановления Совнаркома СССР и ЦК ВКП(б) горные колхозы Дагестана в самое ближайшее время могут и должны добиться такого положения, чтобы не только не отвлекать на себя материальные ресурсы государства, а, наоборот, еще больше помогать ему в огромной работе по восстановлению хозяйства районов, освобождаемых от немецких захватчиков, в окончательном разгроме гитлеровских орд.

О мероприятиях по укреплению колхозов горных районов Дагестанской АССР

Постановление Совета Народных Комиссаров Союза ССР и Центрального Комитета ВКП(б)

В целях оказания помощи колхозам нагорного Дагестана в под'еме животноводства и садоводства и улучшения материального благосостояния колхозников, Совет Народных Комиссаров СССР и Центральный Комитет ВКП(б) **постановляют:**

1. Разрешить Совнаркому и Обкому ВКП(б) Дагестанской АССР отвести не позднее 1 апреля 1944 г. колхозам горных районов, занимающимся отгонным животноводством, для посева продовольственных культур пахотные земли в пределах до 15 тысяч гектаров, неиспользуемые колхозами плоскостных районов, в каждом отдельном случае с их согласия.

2. Освободить колхозы горных районов в 1943 г. от обязательных поставок зерна государству с посевов, производимых ими на землях плоскостных районов, и разрешить колхозам за работы, произведенные МТС на этих землях, рассчитываться деньгами по плановой себестоимости работ.

3. Разрешить Совнаркому и Обкому ВКП(б) Дагестанской АССР:

а) наделить колхозников горных районов приусадебными участками в пределах норм, установленных уставом сельскохозяйственной артели, из общественных земель колхозов;

б) производить, с согласия общих собраний колхозов, замену отдаленных приусадебных участков колхозников на общественные земли колхозов, расположенные вблизи населенных пунктов.

4. Разрешить колхозным дворам горных районов, отнесенным ко второй и третьей группам, иметь в личном пользовании дополнительно одного вола.

5. Обязать Наркомзаг СССР уменьшать нормы мясопоставок на 10 проц. колхозам, имеющим две животноводческие фермы — крупного рогатого скота и овцеводческую — с установленным минимумом поголовья скота.

6. В связи с частичной гибелью в 1943 г. посевов хлопка в колхозах разрешить Совнаркому и Обкому ВКП(б) Дагестанской АССР освобождать колхозы от сдачи хлопка по контрактации с площадей погибших посевов.

7. Обязать Наркомзаг СССР выделить в сентябре—декабре 1943 года в распоряжение Совнаркома Дагестанской АССР 900 тонн хлеба для оказания помощи колхозам, посевы которых пострадали от градобития и наводнения, а также для оказания продовольственной помощи специализированным плодо-виноградным и животноводческим колхозам.

Освободить в 1943 г. колхозы «Осоавиахим», Бабаюртовского района, имени Молотова, «3-я пятилетка», «Янги-Яшав», Хасавюртовского района, и колхозников этих колхозов, как наиболее пострадавших от наводнения, от поставок государству сельскохозяйственных продуктов.

8. Обязать Сельхозбанк СССР выделить в 1943—1944 гг. для колхозов Дагестанской АССР, пострадавших от наводнения, кредит сроком на 5 лет в сумме 2.900 тысяч рублей, в том числе на постройку домов колхозников — 400 тысяч рублей. и на восстановление общественных построек колхозов — 2.500 тысяч рублей.

9. Обязать Госплан СССР выделить в сентябре 1943 г. в распоряжение Совнаркома Дагестанской АССР на восстановление разрушенных наводнением акведуков оросительной системы: проволоки 3 тонны, гвоздей 2,5 тонны, круглого леса 215 кубометров, пиленого леса 70 кубометров и цемента 50 тонн.

Кроме того, выделить в IV квартале 1943 года для ремонта и производства колхозного обоза: железа осевого 50 тонн, шинного 60 тонн и полосового 30 тонн, автопокрышек для автомашин ГАЗ-А 100 комплектов.

10. Освободить в 1943 г. от обязательных поставок зерна государству 90 горных колхозов Буйнакского, Кайтагского, Казбековского, Касумкентского, Сергокалинского, Табасаранского и Левашинского районов Дагестанской АССР, в которых имеются незначительные зерновые посевы.

11. Освободить на 1943 год от поставок государству животноводческих продуктов, а также от налогов и сборов колхозы и колхозников Цумадинского, Цунтинского и Тляротинского высокогорных районов Дагестанской АССР, а также разрешить Совнаркому и Обкому ВКП(б) Дагестанской АССР освободить от госпоставок, налогов и сборов колхозы и колхозников по 100 колхозам других районов, находящимся в равных условиях с колхозами указанных выше районов, соответственно уменьшив план поставок по Дагестанской АССР.

12. В связи с низким урожаем винограда в республике, уменьшить размеры сдачи винограда колхозами в 1943 году на 2.000 тонн, установив план сдачи винограда колхозами на 1943 г. в размере 5.150 тонн.

13. Разрешить колхозам Дагестанской АССР на время уборки и до выполнения плана контрактации производить отчисления плодов и винограда для выдачи колхозникам на выработанные трудодни и на внутрихозяйственные нужды колхозов в размере 20 процентов от количества плодов и винограда, фактически сданных по контрактационным договорам заготовительным организациям.

14. Обязать Совнарком и Обком ВКП(б) Дагестанской АССР восстановить в колхозах исторически сложившиеся кустарные промысла по производству кавказского сукна, бурок, ковров и кожевенных изделий с использованием шерсти и кожи, остающихся в колхозах после выполнения последними государственных поставок.

15. Совнарком СССР и ЦК ВКП(б) обязывают Совнарком и Обком ВКП(б) Дагестанской АССР:

а) разработать и осуществить мероприятия по организационно-хозяйственному укреплению колхозов в горных районах, особо обратив внимание на поднятие в них животноводства и садоводства;

б) представить к 1 января 1944 г. в Совнарком СССР и ЦК ВКП(б) отчет о ходе выполнения настоящего постановления.

Председатель Совета
Народных Комиссаров Союза ССР
И. СТАЛИН.

Секретарь Центрального
Комитета ВКП(б)
Г. МАЛЕНКОВ.

8 сентября 1943 года

КОЛХОЗНИКИ ДАГЕСТАНА ГОРЯЧО ПРИВЕТСТВУЮТ ПОСТАНОВЛЕНИЕ СОВНАРКОМА СССР и ЦК ВКП(б)

Большое спасибо товарищу Сталину

ХУЧНИ, 21 сентября. **(Наш корр).** В колхозах района проходят многолюдные собрания и митинги, посвященные обсуждению постановления Совнаркома СССР и ЦК ВКП(б) о мероприятиях по укреплению колхозов горных районов Дагестана. Оказываемая помощь повсеместно вызывает огромную радость.

Выступивший на собрании в колхозе им. Димитрова стахановец Рахид Абдулкеримов заявил:

— Время сейчас военное. Государству нужно много средств для борьбы с подлыми немецкими захватчиками. И все же партия и правительство, великий Сталин нашли возможным оказать большую помощь горцам Дагестана. Мы должны это крепко ценить. На сталинскую заботу ответим еще более самоотверженным трудом на полях.

— Большое спасибо нашему другу и отцу, товарищу Сталину за оказываемую помощь горцам, — заявила в своей речи колхозница Муминат Мусаева. — В ответ на постановление партии и правительства обязуюсь ежедневно на любой работе, которую мне поручат, выполнять не менее 2-3 норм.

В принятом решении колхозники сельхозартели им. Димитрова обязались ознаменовать постановление Совнаркома СССР и ЦК ВКП(б) досрочным завершением осеннего сева, образцовой подготовкой к зимовке скота.

Патриотический под'ем

ЛЕВАШИ, 21 сентября. **(По телефону).** Здесь состоялось собрание партийного, советского и колхозного актива, на котором обсуждалось постановление Совнаркома СССР и ЦК ВКП(б) о мероприятиях по укреплению колхозов горных районов Дагестана.

Постановление встречено с большим воодушевлением. Руководители колхозов, сельисполкомов, секретари колхозных партийных организаций в своих выступлениях единодушно заявили, что помощь и льготы колхозам вызывают новый политический и патриотический под'ем среди колхозников, горячее стремление превратить свои колхозы в мощные, всесторонне развитые хозяйства.

Председатель Карлабкинского сельисполкома тов. Мирзоев Магомед рассказал, что колхозники, узнав об этом постановлении, выделяют дополнительно средства и продукты для помощи детям защитников Родины. Уже выделено полторы тонны зерна.

Секретарь парторганизации колхоза им. Свердлова тов. Амиров Гамид сообщил, что колхоз выделил 300 килограммов зерна в фонд помощи детям фронтовиков.

Сейчас постановление СНК СССР и ЦК ВКП(б) обсуждается во всех колхозах района.

Успешно завершим все осенне-полевые работы

БОТЛИХ, 21 сентября. **(По телефону).** Постановление Совнаркома СССР и ЦК ВКП(б) о мероприятиях по укреплению колхозов горных районов Дагестана вчера обсуждалось на районном совещании председателей колхозов, секретарей партийных организаций и председателей исполкомов сельских советов депутатов трудящихся. Сталинская забота о горных колхозах вызывает исключительный политический и производственный под'ем. Колхозники и колхозницы благодарят партию и правительство за оказываемую помощь и дают обещание успешно завершить все осенние сельскохозяйственные работы, еще более усилить помощь фронту.

Уже сейчас некоторые колхозы приступают к составлению плана по реализации указаний Совнаркома СССР и ЦК ВКП(б) о расширении посевов зерновых культур. Председатель колхоза им. Коминтерна тов. Вагабов, выступая на районном совещании, заявил, что коминтерновцы в текущую осень добьются перевыполнения плана сева на 10 процентов и приложат все силы к тому, чтобы осенью вспахать под зябь весь участок земли, который будет им отведен для посева зерновых культур на плоскости.

С. МУРТУЗАЛИЕВ.
Секретарь Ботлихского райкома ВКП(б).

ОТ СОВЕТСКОГО ИНФОРМБЮРО

ОПЕРАТИВНАЯ СВОДКА ЗА 21 СЕНТЯБРЯ

21 сентября войска Центрального фронта, успешно форсировав реку ДЕСНА, после трехдневных ожесточенных боев, овладели областным центром Украины—городом ЧЕРНИГОВ.

На КУБАНИ наши войска продолжали наступление и, продвинувшись вперед от 10 до 15 километров, заняли узлы обороны противника—районный центр ВАРЕНИКОВСКАЯ и крупные населенные пункты КУРЧАНСКАЯ, НАТУХАЕВСКАЯ, РАЕВСКАЯ.

На ЗАПОРОЖСКОМ и МЕЛИТОПОЛЬСКОМ направлениях наши войска продолжали наступление и, продвинувшись на отдельных участках вперед от 5 до 15 километров, заняли более 70 населенных пунктов, среди которых крупные населенные пункты МАКСИМОВКА, НОВО-МИРГОРОДКА, МИХАЙЛОВО-ЛУКАШЕВО, КУПРИЯНОВКА, ВОРОШИЛОВКА, МОЛОЧАНСК, АСТРАХАНКА, НОВО-ФИЛИППОВКА МОРДВИНОВКА (5 километров южнее МЕЛИТОПОЛЯ), НАДЕЖДИНО, ГИРСОВКА, ДУНАЕВКА, АЛЕКСАНДРОВКА, СТЕПАНОВКА.

На ДНЕПРОПЕТРОВСКОМ направлении наши войска продолжали развивать успешное наступление и, продвинувшись вперед от 10 до 15 километров, овладели городом и крупным железнодорожным узлом СИНЕЛЬНИКОВО, районными центрами Днепропетровской области КОТОВКА и ПЕРЕЩЕПИНО, а также заняли свыше 80 других населенных пунктов, среди которых крупные населенные пункты КОЛПАКОВКА, ЛЫЧКОВО, ВИНОГРАДОВКА, НОВО-ПЕТРОВКА, ГЕРАСИМОВКА, НОВО-СТЕПАНОВКА, ИВАНО-МИХАЙЛОВКА, ХОЩЕВАТКА, ЗНАМЕНКА, ДЕРЕЗОВАТКА, ХОРОШЕВО, СРЕДНЕ-РАЕВКА, ВЕСЕЛАЯ, ЦЫГАНОВКА, АВГУСТИНОВКА и железнодорожные станции БУЗОВКА, ПЕРЕЩЕПИНО, МИЗКОВО, ДОМАХА, ЗАЙЦЕВО.

На ПОЛТАВСКОМ направлении наши войска продолжали развивать успешное наступление и, продвинувшись вперед от 10 до 25 километров, заняли свыше 250 населенных пунктов, в том числе районные центры Полтавской области ВЕЛИКАЯ БОГАЧКА, МАШЕВКА, НЕХВОРОЩА, крупные населенные пункты МИЛОРАДОВО, ГЛЫБОВКА, МАРЬЕВКА, ТЕРЕНТЬЕВКА, КОВАЛЕВКА, КРИВОЙ БЕРЕГ, КУРЕЛИХИВКА, БАЗЫЛЕВЩИНА, ЩЕРБАНИ, КУСТАНОВО-СУХОДОЛКА, ВОЛЬНАЯ СЕЧЬ, МИХАЙЛОВКА, СВИСТУНОВКА, МАЛАЯ НЕХВОРОЩА и железнодорожные станции БАШКОВ, СВИНКОВКА, СЕЛЕЩИНА, ТАГАМЛЫК, СУХОЙ.

На КИЕВСКОМ направлении наши войска продолжали наступление и, продвинувшись на отдельных участках вперед от 10 до 20 километров, заняли свыше 240 населенных пунктов, в том числе районный центр Полтавской области ЯГОТИН, крупные населенные пункты СВЯТОЕ, КАЛИТА, ЗАВОРИЧИ, НОВЫЙ БЫКОВ, ПЕТРОВКА, КРАСНОЕ, ЗГУРОВКА, ЖУКОВКА, СТУДЕНИКИ, НИЧИПОРОВКА, БИРЛОВА СЛОБОДА, БЕЛОУСОВКА, ОНИЩКИ, БУРЬБИНО и железнодорожные станции ЗАВОРИЧИ, ПЕРЕЯСЛАВСКАЯ, ЧЕРНЯХОВСКИЙ.

На ГОМЕЛЬСКОМ направлении наши войска продолжали развивать наступление и, продвинувшись вперед от 10 до 20 километров, заняли свыше 270 населенных пунктов, среди которых город ЩОРС (Сновск), районный центр Черниговской области СЕМЕНОВКА, районный центр Орловской области ПОГАР и крупные населенные пункты ТЕРЕХОВКА, СЕДНЕВ, МАКИШИН, МАЛЫЙ ДЫРЧИН, КУЧИНОВКА, ТИХОНОВИЧИ, ПЕРЕЛЮБ, БЛЕШНЯ, ХОТЕЕВКА, КУРКОВИЧИ, ДЕМЬЯНКИ, ПОНУРОВКА, КИСТЕР, ГРИНЕВО, ГОЛЯШОВКА, БАКЛАНЬ, ЮРКОВКА, ВИТОВКА, ДОМАНИЧИ, ОСКОЛКОВО, АКУЛИЧИ, ЛУТНА и железнодорожные станции КОСТОБОБР, СЕМЕНОВКА ЧЕРНИГОВСКАЯ, КАРПОВИЧИ, НИЗКОВКА, ПАНИКОВКА, СУДОСТЬ, ПОГАР.

На РОСЛАВЛЬСКОМ направлении наши войска продолжали наступление и, продвинувшись вперед до 10 километров, заняли свыше 130 населенных пунктов, в том числе крупные населенные пункты ШУМАЕВО, ШИЛОВКА, МЕДВЕДОВКА, НОВАЯ ДАНИЛОВКА, КРУТЕЦ, ЛЮБОВКА (9 километров северо-восточнее РОСЛАВЛЬ), ПРИГОРЫ, СТАРЫЙ КРУПЕЦ, СТАРЫЙ КОЧЕВ, ГРАБОВКА и железнодорожные станции УЗКОЕ, ПРИГОРЬЕ.

Наши войска, наступающие северо-западнее СМОЛЕНСКА, заняли свыше 100 населенных пунктов, в том числе крупные населенные пункты ДЯТЛОВО, РАСКОВИНЫ, ОСИНОВИЦЫ, ДОБРИНА, ИСАКОВО, ДЕДОВА, ЧЕРНЯВКА, ИЗБИЧНА, СЕЛЬЦО.

В течение 20 сентября наши войска на всех фронтах подбили и уничтожили 48 немецких танков. В воздушных боях и огнем зенитной артиллерии сбито 33 самолета противника.

* * *

Наши войска успешно переправились через реку Десну и умелым обходным маневром вышли на южную и восточную окраины города Чернигова. Противник стянул в Чернигов крупные силы и несколько раз переходил в контратаки. В результате трехдневных ожесточенных боев советские войска разгромили немцев и штурмом овладели городом Чернигов. Противник понес большие потери в людях и технике. Захвачено много трофеев, в числе которых 25 исправных танков, 60 орудий, много автомашин, склады с боеприпасами, продовольствием и военным имуществом.

* * *

На Кубани наши войска продолжали наступление. Особенно ожесточенные бои происходили у районного центра Варениковская. Немцы опоясали этот крупный населенный пункт проволочными заграждениями, сплошными минными полями и сосредоточили здесь много огневых средств. Советские бойцы, преодолев заграждения, сегодня ворвались в Варениковскую и в результате уличных боев заняли ее. Уничтожено свыше 800 гитлеровцев, захвачено много орудий, пулеметов, склад боеприпасов и склад военного имущества.

* * *

На Запорожском и Мелитопольском направлениях наши войска, отбрасывая противника на запад, заняли более 70 населенных пунктов. Под ударами советских войск противник оставляет одну позицию за другой, бросая на пути военную технику, боеприпасы и военное имущество. В одном из населенных пунктов нашими частями захвачено 500 тысяч артиллерийских снарядов. В другом пункте взято 9 исправных танков, 27 орудий и 60 автомашин. За день боев нашими войсками уничтожено до 2.000 солдат и офицеров противника. Взято значительное число пленных.

* * *

На Днепропетровском направлении наши подвижные отряды прорываются в тылы противника, захватывают важные опорные пункты и удерживают их до подхода основных сил. На одном участке советская мотопехота и танки отбили контратаку вражеской пехоты, поддержанной 30 танками. Советские бойцы уничтожили 17 танков и истребили до батальона гитлеровцев. Решительной атакой наши войска заняли город и крупный железнодорожный узел Синельниково. Захвачено много паровозов, железнодорожных вагонов и платформ.

Советские летчики совершили повторный налет на вражеский аэродром и уничтожили на земле 6 немецких самолетов. В воздушных боях сбито 14 самолетов противника. Наша авиация наносила удары по скоплениям немецких войск и технике противника у переправ и мостов через реку Днепр.

* * *

На Полтавском направлении противник артиллерийским огнем и контратаками пытался задержать наступление наших войск. Преодолев заболоченную водную преграду, части Н-ского соединения внезапным ударом выбили немцев из сильно укрепленного населенного пункта. На поле боя осталось до 600 вражеских трупов. На другом участке части Н-ского танкового соединения, во взаимодействии с гвардейскими стрелковыми частями, стремительно продвигались вперед и истребили свыше 1.000 немецких солдат и офицеров. Захвачено 15 танков, 22 орудия, 225 вагонов с военными грузами.

Нашими войсками освобождено до 20 тысяч советских граждан, которых немцы угоняли на каторжные работы.

* * *

На Гомельском направлении части Н-ского соединения ночью переправились через реку Судость и на рассвете атаковали немцев, оборонявших город Погар. В ожесточенной схватке советские бойцы разгромили вражеский гарнизон и овладели городом. Уничтожено до 1.500 немецких солдат и офицеров. Захвачены 25 орудий, более 100 пулеметов, два вещевых, два инженерных, артиллерийский и продовольственный склады.

В лесах в районе Клетня и восточнее Погар наши войска освободили около 100 тысяч советских граждан, которых немцы угоняли на каторгу в Германию.

* * *

Наши летчики потопили в Баренцовом море сторожевой корабль и повредили 3 транспорта противника. В воздушном бою сбито 6 немецких самолетов.

Авиацией Краснознаменного Балтийского флота в Финском заливе потоплены два немецких транспорта общим водоизмещением в 7.500 тонн.

Летчики Черноморского флота уничтожили 6 и повредили 12 быстроходных десантных барж противника. В воздушном бою сбиты 10 немецких самолетов.

* * *

Латвийский партизанский отряд пустил под откос немецкий воинский эшелон, шедший с двойной тягой. В результате крушения разбиты 2 паровоза, 41 вагон с боеприпасами и несколько платформ с автомашинами. Движение на этом участке железной дороги было прервано на 3 дня. Другой отряд латвийских партизан подорвал на минах поезд с войсками противника. Разбиты 16 вагонов и паровоз. Под обломками вагонов погибло много гитлеровцев.

* * *

Севернее Смоленска на сторону Красной Армии перешел капитан 52 немецкой пехотной дивизии Ганс Шмидт. Перебежчик рассказал: «В конце августа я, вместе с группой офицеров из резерва, был направлен на Восточный фронт. По независящим от меня причинам я задержался на несколько дней в Минске. 6 сентября неизвестные взорвали офицерскую столовую-казино. После взрыва я лично осматривал разрушения, которые произошли. Из-под развалин было извлечено 30 убитых и 50 тяжело раненых немецких офицеров. Многие офицеры получили контузии и легкие ранения».

НА КУБАНИ

ДЕЙСТВУЮЩАЯ АРМИЯ, 20 сентября. (Спец. корр. ТАСС). Овладев городом и портом Новороссийск, наши части продолжают теснить врага. Десятки населенных пунктов освобождены от немецко-фашистских оккупантов.

Особенно упорные бои шли за станицы Киевская, Неберджаевская и Молдаванская, превращенные немцами в сильные узлы сопротивления. Станица Киевская и прилегающие к ней высоты были опоясаны инженерными сооружениями с развитой системой многослойного огня. Особенно сильно были укреплены две безымянные высоты, прикрывавшие луг и подступы к станице. Высоты были соединены ходами сообщения и сетью траншей полного профиля.

Хорошо разведав систему огня и инженерно-оборонных сооружений врага, наши артиллеристы обрушились на передний край противника и его очаги сопротивления. После решительных атак бойцы под командованием Ключикова пробили брешь в немецкой обороне и начали быстро обтекать станицу с юга. Артиллеристы старшего лейтенанта Дербенева выкатили пушки на открытые позиции и били прямой наводкой по вражеским дзотам. Бойцы роты офицера Проскурова навязали немцам рукопашный бой. Неприятель дрогнул. Советские воины усилили натиск, и гитлеровцы вынуждены были отступить из станицы. Враг понес здесь большие потери в людях и технике.

В другом месте одно наше подразделение мастерски осуществило очень сложную операцию по захвату вражеского рубежа. Надо было форсировать реку. Саперы под покровом ночной темноты разминировали подступы к вражескому берегу, соорудили пешеходные мостики, подвезли лодки. Ночью пехотинцы скрытно перебрались через реку и залегли недалеко от немецких окопов. С рассветом после мощной артиллерийской подготовки они бросились в атаку. Удар был нанесен столь неожиданно, что враг после короткого сопротивления оставил сильно укрепленный рубеж. Только спустя некоторое время, получив подкрепление, немцы предприняли 8 ожесточенных контратак. Наши бойцы во главе с командиром роты офицером Кравец отбили все вражеские контратаки.

Г. ОШАРОВСКИЙ.

УКАЗ ПРЕЗИДИУМА ВЕРХОВНОГО СОВЕТА СССР

О присвоении звания Героя Советского Союза работникам НКГБ СССР

За образцовое выполнение боевых заданий в тылу немецко-фашистских захватчиков и проявленное при этом геройство присвоить звание **Героя Советского Союза** с вручением **ордена Ленина и медали «Золотая Звезда»:**

1. Подполковнику Государственной Безопасности **Орловскому** Кириллу Прокофьевичу.
2. Подполковнику Государственной Безопасности **Прудникову** Михаилу Сидоровичу.

Председатель Президиума Верховного Совета СССР М. КАЛИНИН.
Секретарь Президиума Верховного Совета СССР А. ГОРКИН.
Москва, Кремль. 20 сентября 1943 г.

Награждение орденами адмиралов и офицерского состава Военно-Морского Флота

За умелое и мужественное руководство боевыми операциями по высадке десантов в районе Таганрога и Осипенко и за достигнутые в результате этих операций успехи в боях с немецко-фашистскими захватчиками Указом Президиума Верховного Совета СССР от 18 сентября награждены:

Орденом Кутузова I-й степени контр-адмирал Горшков С. Г.

Орденом Суворова II-й степени — 2 офицера.

Орденом Суворова III-й степени — 4 офицера.

(ТАСС).

ДАГЕСТАНСКИЙ НАЦИОНАЛЬНЫЙ АНСАМБЛЬ НА ФРОНТЕ

Из рук в руки, из штабов в землянки, окопы передают открытое письмо, посланное фронтовикам Дагестанской республиканской комиссией по истории Отечественной войны.

Боец Шарабуддин Магомедов из селения Шахва, Лакского района, пишет в республиканскую комиссию:

—Получил письмо на передовой, в окопах. Весть о письме с родины мигом облетела все подразделение, и каждый боец, сержант, офицер чувствовал, что письмо это адресовано именно ему.

На второй день снова мы услышали новости о родном Дагестане—в гости к нам приехали артисты Дагестанского национального ансамбля. В этот день у нас был большой праздник: юбилей нашей части. В ответ на ваше письмо пишу вам о празднике и о наших гостях-артистах.

* * *

На торжество по случаю юбилея нашей части собрались лучшие бойцы, сержанты и офицеры, ветераны Отечественной войны. Почти у каждого из них на груди ослепительно блестели ордена и медали—награды за подвиги в боях.

После доклада о пройденном боевом пути был зачитан поздравительный приказ личному составу части. Потом началось вручение орденов и медалей отличившимся в боях.

Получая орден Красной Звезды, известный снайпер Усман Тухтаев сказал:

—Я уже не молод. Но во мне достаточно сил, чтобы истреблять немецкую погань. Я всегда впереди. Мой путь озаряет гений великого Сталина. И до тех пор, пока глаза мои видят, я буду бить немцев. Свой боевой счет доведу до 500 уничтоженных немцев.

На импровизированной площадке перед юбилярами выступил Дагестанский национальный ансамбль. Всеобщий восторг вызвала молодая артистка Самет Мурадова. Волнующе, неподражаемо исполнила она популярную фронтовую песенку «Давай закурим».

Заслуженным успехом пользовались народная артистка Дагестанской АССР Адибекова и заслуженная артистка Ибрагимова.

Вдохновленные на новые боевые подвиги бойцы, сержанты и офицеры поздно вечером разошлись по своим подразделениям.

ЭШЕЛОН ПОДАРКОВ ФРОНТОВИКАМ

Один вагон посылают мухтадырцы

Такого многолюдного собрания давно не было в колхозе имени Мухтадыра, Ахтынского района. Обсуждалось предложение хивцев о посылке эшелона подарков фронтовикам. Колхозники были радостно взволнованы. Яркие патриотические речи выступающих подкреплялись конкретными делами.

—Все мы,—говорит 70-летний колхозник Эюбов,—от всей души радуемся каждому новому успеху Красной Армии, которая освобождает родную землю от фашистских захватчиков. Все, как один, примем участие в посылке подарков нашим славным воинам. Я вношу 80 килограммов картофеля, 10 килограммов табаку, 80 килограммов капусты, 2 килограмма сыра.

Один за другим выступают колхозники. Каждый из них указывает количество продуктов, которые он сдает в подарок фронтовикам.

Товарищ Тарханов Магомед-Керим сдал 48 килограммов капусты, 20 килограммов мяса, тов. Рагимов Казимагомед—100 килограммов капусты, столько же картофеля, 10 килограммов табаку. Всего колхозники сдали около двух тонн картофеля, свыше полторы тонны капусты, много посылок с продуктами и т. д. Из колхозного фонда выделено две тонны картофеля и тонна капусты. Сбор подарков продолжается.

Общее собрание колхозников решило послать фронтовикам вагон подарков.

Взносы хивских колхозников

ХИВ. (По телефону). С огромным успехом проходит в районе сбор подарков для героических защитников Родины. В колхозах прошли собрания, посвященные этому вопросу, которые превратились в яркую демонстрацию советского патриотизма, любви и преданности горцев к советской Родине.

Колхозница сельхозартели им. Ворошилова, жена фронтовика тов. Рамазанова на колхозном собрании заявила:

— Мой муж находится на фронте. Он участвует в освобождении нашей Родины от фашистских захватчиков. Каждую весть о новых успехах красных воинов мы встречаем с великой радостью. Призыв передовых колхозников о том, чтобы послать эшелон подарков защитникам Родины мы все горячо поддерживаем. Я выделяю из своих личных запасов для этой цели 30 килограммов зерна, 11 килограммов масла, 5 килограммов мяса и 2 кур.

Колхозник тов. Рамазанов—отец двух фронтовиков—в подарок защитникам Родины сдал одного барана. По одному барану сдали также колхозники этой же сельхозартели тт. Наврузов и Шанмирханов.

Успешно проходит сбор подарков и в других колхозах района. Тов. Султанов—председатель сельхозартели им. Сталина—сдал одного барана, колхозник тов. Даниялов—тысячу рублей денег, тов. Гусейнов—председатель колхоза им. Кирова—также сдал одного барана. Таких примеров насчитывается десятки.

В течение нескольких дней в подарок фронтовикам поступило: 4.480 килограммов зерна, 4 головы крупного рогатого скота, 14 овец, 8 свиней, 131 курица, 102 утки, 550 яиц, 811 килограммов мяса, 249 килограммов масла, 67 килограммов сыра, 1.942 килограмма картофеля, 13 тысяч рублей денег, 45 килограммов табаку, 139 килограммов шерсти, 9 пар носков и 10 пар перчаток. Из своих личных запасов колхозники сдали 3,5 тонны зерна, 4 головы крупного рогатого скота, 14 овец, 13 тысяч рублей денег.

Кроме того, колхозники района отправили подшефному госпиталю 2.802 килограмма мяса, 171 килограмм масла, 310 килограммов сыра, 100 килограммов картофеля. Бойцы и офицеры, находящиеся на излечении в госпитале, прислали колхозникам района письмо, в котором выражают свою горячую благодарность шефам.

Продукты, теплые вещи

Сообщение о том, что Дагестан отправляет освободителям Украины эшелон подарков в колхозе имени Молотова, Касумкентского района, было встречено с большим энтузиазмом.

Председатель колхоза тов. Гаджимагомедов Ханахмед сдал в подарок фронтовикам 1 овцу, 10 килограммов крупы, 1 килограмм масла, одну пару носков, одну пару перчаток и носовые платки; отец фронтовика тов. Узденов—1 овцу и 1 курицу.

В течение часа было сдано в подарок фронтовикам 4 овцы, 102 килограмма крупы, 6 кур, 10 овчин и т. д.

Колхозники сельхозартели «Победа» горячо поддержали инициативу хивцев и сдали в подарок фронтовикам 3 овцы, 50 килограммов риса, 5 кур, носки, перчатки и т. д.

Отец фронтовика, 60-летний колхозник тов. Торухаев сдал 1 килограмм масла, 10 штук яиц, 1 курицу, одну пару носков и пару перчаток.

Колхозники и колхозницы Хутарского сельсовета в подарок защитникам Родины сдали 12 овец, 1 корову, 210 яиц, 34 пары носков и фрукты.

Заведующий начальной школой сел. Янсукар тов. Мирзабеков внес свою месячную зарплату и сдал 3 пуда картофеля. Зав. чухеркентской начальной школой тов. Джабраилова внесла 200 рублей, 2 курицы и пару носков.

Сбор подарков продолжается.

А. АБИЛОВ.

ВМЕСТО ФЕЛЬЕТОНА

Упрямый характер у тов. Забитова...

Упрямый характер у директора Ново-Надеждинской МТС тов. Забитова. Не вздумайте когда-нибудь вступить с ним в спор. Заранее можете быть уверены, что его вам не переспорить. Непоколебимый человек тов. Забитов!

Если это у кого-нибудь вызывает сомнение, пусть обратится к бывшему директору туршунайской неполной средней школы тов. Кабаковой или к председателю Бабаюртовского райисполкома тов. Исаеву...

Как-то пришла тов. Кабакова к тов. Забитову и говорит:

—МТС незаконно вселилась в школьное помещение. Освободите его, пожалуйста, приближается начало учебного года.

—Не буду освобождать,—говорит Забитов.

— Но это ведь наше школьное помещение.

—Было ваше, стало наше,—отвечает тов. Забитов.

—Это незаконно. Я пожалуюсь в райисполком,—говорит тов. Кабакова.

—Счастливого пути, — бросает вслед Забитов.

Выслушав тов. Кабакову, председатель Бабаюртовского райисполкома тов. Исаев написал Забитову:

«Исполком райсовета депутатов трудящихся предлагает Вам бывшее школьное помещение, занятое Вами под контору, освободить и вернуть его школе».

Не знал тов. Исаев, какой непоколебимый человек Забитов, но узнал!

«Освободить помещение не сможем»,—пишет Забитов резолюцию на распоряжении председателя райисполкома.

Затем в течение месяца никто уже не беспокоил Забитова с помещением. В начале августа обстоятельства заставили Бабаюртовский райисполком вновь вспомнить о туршунайской школе.

Дело обстояло таким образом. Туршунайскому пункту «Заготзерно» потребовалось дополнительное помещение для хранения зерна. Тогда Бабаюртовский исполком райсовета вынес решение передать помещение, которое занимает школа (для школы оно не приспособлено), «Заготзерно», а школе вернуть бывшее ее здание, которое занимает МТС.

—Выносите хоть сто решений,—говорит Забитов, а помещение все равно не получите.

Забитов остался верен своим словам.

—Вот у вас,—говорят ему родители учащихся,—стоит двухэтажный дом—бывшая контора МТС. Почему вы не перейдете в свое помещение?

Но не знают они, что контора МТС превращена в квартиры и самую большую из них занимает родственник Забитова. Вот из-за чего он так упрям.

«Просим Совнарком ДАССР, — пишут родители учащихся селения Туршунай,—утвердить постановление Бабаюртовского райсовета депутатов трудящихся от 6 августа о возвращении школе ее помещения, которое заняла МТС, так как директор МТС здание не освобождает».

Вот какой человек Забитов. Что хочет, то и делает. А все потому, что уж больно мягкотелые работники в Бабаюртовском райисполкоме.

А. ТУМАНОВ.

Гастроли хора им. Пятницкого

В Махач-Кала на гастроли приезжает широко известный в стране Государственный русский народный хор им. Пятницкого. Хор прибывает в полном составе (95 человек) вместе с художественным руководителем лауреатом Сталинской премии, заслуженным артистом РСФСР В. Г. Захаровым, заслуженным артистом РСФСР В. П. Казьминым и руководителем ансамбля народных инструментов В. В. Хватовым.

В программе концерта—русские народные песни и пляски.

— ⊙ —

Новости кино

На экраны страны выходят новые художественные кинофильмы: «Подводная лодка Т-9» и «Два бойца».

Картина «Подводная лодка Т-9» говорит о беззаветной любви к Родине, о героических буднях и беспримерном мужестве советских моряков в борьбе с фашистскими захватчиками.

Фильм «Два бойца» посвящен прекрасной дружбе защитников Ленинграда, дружбе, которая помогает преодолевать все трудности и самую смерть. (ТАСС).

ЗА РУБЕЖОМ

Военные действия в Италии

ЛОНДОН, 21 сентября. (ТАСС). Как официально сообщается, 5-я американская армия заняла на полуострове Сорренто все важнейшие высоты, господствующие над Неаполитанским заливом. С занятием полуострова войска союзников очутились на расстоянии орудийного выстрела от Неаполя.

У противника отбиты города Амальфи и Эболи.

В группе Додеканезских островов английские войска заняли остров Кос, который уже используется союзниками как авиационная база. Итальянские войска, находившиеся на острове, действовали в сотрудничестве с союзниками.

Остров Кос находится в 50 милях к северу от Родоса и отделен от территории Турции узким проливом.

— ⊙ —

Французские войска высадились на Корсике

ЛОНДОН, 21 сентября. (ТАСС). Как официально сообщается, французские эсминцы высадили на прошлой неделе в столице Корсики Аяччо французские войска. Они должны помочь патриотам острова и находящимся на Корсике итальянским частям изгнать оттуда немцев.

— ⊙ —

Борьба патриотов Югославии против оккупантов

ЖЕНЕВА, 21 сентября. (ТАСС). Из Югославии сообщают о новых успехах партизан в борьбе против гитлеровских оккупантов. Партизанские части освободили от захватчиков 6 городов. В их руки попало большое количество военных материалов, вооружения, продовольственные склады. Немцы в боях с партизанами несут большие потери в людях и технике. Только в районе Благай гитлеровцы потеряли убитыми свыше 150 солдат и офицеров. Партизаны захватили большие трофеи, в том числе 11 ручных и 6 станковых пулеметов, 46 автоматов, 370 винтовок и до 700 тысяч патронов.

СТАМБУЛ, 21 сентября. (ТАСС). Югославские крестьяне продолжают саботировать мероприятия оккупационных властей; заготовки зерна повсюду срываются. Установленная недичевскими властями разверстка продовольствия крестьянами нигде не выполнена. Гитлеровская газета «Донау цейтунг» требует применения к «саботажникам» самых суровых наказаний. «И это, — пишет газета, — должно быть сделано немедленно, потому что завтра может быть уже поздно».

Если крестьянам не удается прятать урожай и он попадает в руки немцев — югославские патриоты сжигают склады и пускают под откос поезда, направляющиеся в Германию с награбленным хлебом.

— ⊙ —

СОЗДАНИЕ В ИРАНЕ КОМИТЕТА ПОМОЩИ ЖЕРТВАМ ГИТЛЕРОВСКИХ ЗВЕРСТВ НА ОККУПИРОВАННЫХ ТЕРРИТОРИЯХ СССР

ТЕГЕРАН, 21 сентября. (ТАСС). По предложению Шаха Ирана, для оказания помощи семьям советских граждан, потерявших кормильцев в результате зверств немецких захватчиков, создан комитет под председательством супруги Шаха Фавзия Пехлеви. В комитет вошли видные политические и общественные деятели.

По следам материалов „Дагестанской правды“

„В ОЖИДАНИИ ОСОБЫХ УКАЗАНИЙ“

Под таким заголовком в «Дагестанской правде» 31 августа была опубликована заметка, в которой сообщалось о том, что многие первичные парторганизации города Буйнакска проявляют медлительность в организации изучения книги товарища Сталина «О Великой Отечественной войне Советского Союза».

Бюро Буйнакского горкома ВКП(б) обсудило эту заметку и признало критику правильной. Намечены практические мероприятия по организации глубокого изучения книги товарища Сталина и улучшению руководства этой важнейшей пропагандистской работой.

Зам. ответственного редактора
В. ПУТЕРБРОТ.

ОБ'ЯВЛЕНИЯ

КИНОТЕАТР
„ТЕМП“ СЕГОДНЯ
демонстрируется
звуковой художественный фильм
„ВО ИМЯ РОДИНЫ“
(по пьесе Симонова „Русские люди“)

Дагестанское концертное бюро
В помещении Даггостеатра
24, 25 и 26 сентября
Гастроли Государственного
русского народного хора
имени ПЯТНИЦКОГО
Художественные руководители:
лауреат Сталинской премии, заслуженный артист РСФСР
В. Г. Захаров, заслуженный артист
РСФСР П. М. Казьмин.
С 22 сентября открыта предварительная продажа билетов.
Начало в 8 час. 30 мин. вечера.

Ворошиловградский Государственный русский драмтеатр
в помещении Даггостеатра
22 и 23 сентября
ГОЛОВЧИНЕР
УРОК ЖИЗНИ
Драма в 3 действиях, 6 картинах.
Начало в 7 час. 30 мин. вечера.
Билеты продаются.

К сведению всех автотракторных хозяйств: с 23 сентября по 1 октября 1943 г. в Дагконторе «Глававтотракторосбыт» будет производиться инвентаризация. Магазины будут закрыты.

ТРЕБУЮТСЯ:

Махачкалинскому винзаводу — на постоянную работу в Махач-Кала и Кумтор-Кала: плотник, кочегар, бондарь, слесарь; на сезон виноделия в оба пункта—грузчики. При заводе имеются столовая и общежитие.

Буйнакский техникум Советской Торговли Наркомторга РСФСР
ОБ'ЯВЛЯЕТ НАБОР УЧАЩИХСЯ
НА ПЕРВЫЕ КУРСЫ БУХГАЛТЕРСКОГО И ТОВАРОВЕДНОГО ОТДЕЛЕНИЙ

Техникум готовит бухгалтеров торговых предприятий и общественного питания, директоров магазинов и товароведов для системы госторговли. Срок обучения — 2 года на бухгалтерском и 3 года на товароведном отделениях. В техникум без экзаменов принимаются лица, окончившие 7 классов неполной средней школы в 1941, 1942 и 1943 гг. с оценками «отлично» и «хорошо». Остальные поступающие подвергаются экзаменам в об'еме 7 классов неполной средней школы по следующим предметам: русскому языку и литературе, математике, Конституции СССР.

Заявления подавать на имя директора, по адресу: г. Буйнакск, техникум Советской Торговли, Махачкалинское шоссе, 28. К заявлению нужно приложить следующие документы: свидетельство об образовании, свидетельство или справку о рождении и краткую автобиографию.

Адрес редакции и издательства: Махач-Кала, Пушкинская, 6. Телефоны: зам. ответ. редактора и отдел партийной жизни — 1-05, ответ. секретаря и промышленно-транспортный отдел — 8-04, общий — 3-22, отделов: военно-оборонного — 2-48, сельскохозяйственного — 7-83, писем и рабселькоров — 9-80, выпускающего — 8-44, издательства — 1-87, отдела об'явлений и заказов — 2-11.

С—3590. Типография издательства «Дагестанская правда». Заказ № 320.

Пролетарии всех стран, соединяйтесь!

ДАГЕСТАНСКАЯ ПРАВДА

Орган Дагестанского Обкома, Махачкалинского ГК ВКП(б) и Верховного Совета ДАССР

№ 192 (6458) | Пятница, 24 сентября 1943 г. | Цена 20 коп.

Приближается XXVI годовщина Великой Октябрьской Социалистической революции. Пусть дни подготовки к октябрьскому празднику станут днями решительной мобилизации всех наших сил на окончательное изгнание немецких захватчиков из советской страны!

САМООТВЕРЖЕННЫМ ТРУДОМ ПОДДЕРЖИМ НАСТУПЛЕНИЕ КРАСНОЙ АРМИИ!

ПРИКАЗ

Верховного Главнокомандующего

Войска Калининского фронта, после двухдневных боев, сломили сопротивление противника и 21 сентября штурмом овладели одним из мощных узлов обороны немцев городом ДЕМИДОВ.

В боях за освобождение города ДЕМИДОВ отличились войска генерал-майора ГОЛУБЕВА, из коих особенно отличились:

262 стрелковая дивизия генерал-майора УСАЧЕВА, 270 стрелковая дивизия полковника БЕЛЯЕВА, 114 стрелковая бригада полковника ЕГОШИНА, 105 танковый полк подполковника ПАВЛОВА, 43 Краснознаменный пушечный артиллерийский полк полковника ДЫДЫШКО, 118 минометный полк подполковника МЕЛЬНИКОВА, 273 инженерный батальон майора АЛЕКСЕЕВА.

В ознаменование достигнутых успехов перечисленным соединениям и частям присвоить наименование «ДЕМИДОВСКИХ» и впредь именовать:

262-я Демидовская стрелковая дивизия,
270-я Демидовская стрелковая дивизия,
114-я Демидовская стрелковая бригада,
105-й Демидовский танковый полк,
43-й Краснознаменный Демидовский пушечный артиллерийский полк,
118-й Демидовский минометный полк,
273-й Демидовский инженерный батальон.

Верховный Главнокомандующий
Маршал Советского Союза И. СТАЛИН.

22 сентября 1943 года.

ПРИКАЗ

Верховного Главнокомандующего

Генералу армии КОНЕВУ

Войска Степного фронта, успешно развивая наступление, форсировали реку Ворскла и после трехдневных напряженных боев сегодня, 23 сентября, овладели областным центром Украины городом ПОЛТАВА, мощным узлом обороны немцев на левобережной Украине.

В боях за освобождение города ПОЛТАВА отличились войска генерал-лейтенанта ЖАДОВА, генерал-лейтенанта МАНАГАРОВА и летчики генерал-лейтенанта авиации ГОРЮНОВА.

Особенно отличились:

9 Гвардейская воздушно-десантная дивизия полковника САЗОНОВА, 13 Гвардейская Краснознаменная и ордена Ленина стрелковая дивизия генерал-майора БАКЛАНОВА, 66 Гвардейская стрелковая дивизия генерал-майора ЯКШИНА, 95 Гвардейская стрелковая дивизия генерал-майора НИКИТЧЕНКО, 97 Гвардейская стрелковая дивизия полковника АНЦИФЕРОВА, 84 Харьковская стрелковая дивизия генерал-майора БУНЯШИНА, 42 легко-артиллерийская бригада полковника СКОРОДУМОВА, 301 истребительный противотанковый артиллерийский полк подполковника ВЛАСЕНКО, 57 танковый полк подполковника ФЕДОРОВА, 431 инженерный батальон инженер-подполковника БОЛТУСЕВИЧ, 294 истребительная авиационная дивизия подполковника ТАРАНЕНКО и 266 штурмовая авиационная дивизия полковника РОДЯКИНА.

В ознаменование одержанной победы соединениям и частям, отличившимся в боях за освобождение города ПОЛТАВЫ, присвоить наименование «ПОЛТАВСКИХ».

Впредь эти соединения и части именовать:

9-я Гвардейская Полтавская воздушно-десантная дивизия,
13-я Гвардейская Краснознаменная и ордена Ленина Полтавская стрелковая дивизия,
66-я Гвардейская Полтавская стрелковая дивизия,
95-я Гвардейская Полтавская стрелковая дивизия,
97-я Гвардейская Полтавская стрелковая дивизия,
42-я Полтавская легко-артиллерийская бригада,
301-й Полтавский истребительный противотанковый артиллерийский полк,
57-й Полтавский танковый полк,
431-й Полтавский инженерный батальон,
294-я Полтавская истребительная авиационная дивизия,
266-я Полтавская штурмовая авиационная дивизия.

84-ую Харьковскую стрелковую дивизию, второй раз отличившуюся в боях с немецкими захватчиками, представить к награждению орденом Красного Знамени.

Сегодня, 23 сентября, в 21 час столица нашей Родины МОСКВА, от имени Родины салютует нашим доблестным войскам, освободившим город ПОЛТАВУ,—двенадцатью артиллерийскими залпами из ста двадцати четырех орудий.

За отличные боевые действия ОБ'ЯВЛЯЮ БЛАГОДАРНОСТЬ всем руководимым Вами войскам, участвовавшим в боях за освобождение города ПОЛТАВЫ.

Вечная слава героям, павшим в борьбе за свободу и независимость нашей Родины!

Смерть немецким захватчикам!

Верховный Главнокомандующий
Маршал Советского Союза И. СТАЛИН.

23 сентября 1943 года.

ПРИКАЗ

Верховного Главнокомандующего

Генералу армии ПОПОВУ

Войска Брянского фронта, продолжая стремительное наступление, сегодня, 23 сентября, с боем овладели важнейшим железнодорожным узлом и сильным опорным пунктом обороны немцев на Гомельском направлении—городом УНЕЧА.

В боях за город УНЕЧА отличились войска генерал-лейтенанта ФЕДЮНИНСКОГО и летчики генерал-лейтенанта авиации НАУМЕНКО.

Особенно отличились:

197-я Брянская стрелковая дивизия полковника ДАНИЛОВСКОГО, 217-я стрелковая дивизия полковника МАССОНОВА, 117-я танковая бригада подполковника ВОРОНКОВА, 30-я мото-стрелковая бригада полковника СМИРНОВА.

В ознаменование одержанной победы соединениям, отличившимся в боях за освобождение города УНЕЧА, присвоить наименование «УНЕЧСКИХ».

Впредь эти соединения именовать:

217-я Унечская стрелковая дивизия,
117-я Унечская танковая бригада,
30-я Унечская мото-стрелковая бригада.

197-ую Брянскую стрелковую дивизию, второй раз отличившуюся в боях с немецкими захватчиками, представить к награждению орденом Красного Знамени.

Сегодня, 23 сентября, в 22 часа столица нашей Родины МОСКВА от имени Родины салютует нашим доблестным войскам, освободившим город УНЕЧА,—двенадцатью артиллерийскими залпами из ста двадцати четырех орудий.

За отличные боевые действия ОБ'ЯВЛЯЮ БЛАГОДАРНОСТЬ всем руководимым Вами войскам, участвовавшим в боях за освобождение города УНЕЧА.

Вечная слава героям, павшим в борьбе за свободу и независимость нашей Родины!

Смерть немецким захватчикам!

Верховный Главнокомандующий
Маршал Советского Союза И. СТАЛИН.

23 сентября 1943 года.

Налеты нашей авиации на железнодорожные узлы Витебск, Гомель, Джанкой

В ночь на 21 сентября наша авиация произвела налеты и бомбардировала скопления немецких воинских эшелонов на железнодорожных узлах Витебск, Гомель, Джанкой. В результате бомбардировки возникло много пожаров, горели железнодорожные составы с техникой и военными грузами противника. Прямыми попаданиями бомб взорвано несколько эшелонов с боеприпасами.

Все наши самолеты вернулись на свои базы.

НАГРАЖДЕНИЕ ОРДЕНАМИ СУВОРОВА ГЕНЕРАЛОВ КРАСНОЙ АРМИИ И ВОЕННО-МОРСКОГО ФЛОТА

За умелое и мужественное руководство боевыми операциями по высадке десанта в районе Новороссийск и за достигнутые в результате этих операций успехи в боях с немецко-фашистскими захватчиками Указом Президиума Верховного Совета СССР от 18 сентября награждены:

Орденом Суворова 1-й степени генерал-лейтенант т. Леселидзе К. Н., контр-адмирал Холостяков Г. Н.

ВСТУПАЙТЕ В ПРЕДОКТЯБРЬСКОЕ СОЦИАЛИСТИЧЕСКОЕ СОРЕВНОВАНИЕ!

Ко всем рабочим, работницам, инженерно-техническим работникам промышленности и транспорта Дагестана

ДОРОГИЕ ТОВАРИЩИ!

Все новые и новые блестящие победы одерживают на фронтах Отечественной войны вооруженные силы нашей славной Родины. Выполняя стратегические планы Верховного Главнокомандующего Маршала Советского Союза товарища Сталина, героическая Красная Армия и Военно-Морской Флот успешно продолжают массовое изгнание с советской земли гитлеровских разбойников. На Украине и на Кубани, в брянских лесах и под Смоленском советские воины громят и неотступно преследуют полчища немецко-фашистских захватчиков.

Весь советский народ с великой радостью следит за победами своей родной армии. Исторические приказы великого Сталина воодушевляют красных воинов на новые успехи в борьбе с врагом. Московские салюты в честь прославленных войск, освобождающих от немецкого ига наши родные города и села, воодушевляют нас, тружеников тыла, на самоотверженный труд, на увеличение производства всего необходимого для фронта и страны, для скорейшей победы на врагом.

Впереди 26 годовщина Великого Октября. Мы отмечаем ее в момент победоносного наступления Красной Армии. Мы должны встретить ее новыми трудовыми подвигами на заводах и фабриках, на транспорте.

Коллективы всех предприятий Дагестана горячо поддержали призыв коллектива Московского ордена Ленина завода «Динамо» им. Кирова — продолжить социалистическое соревнование на второе полугодие 1943 года, достойно встретить 26 годовщину Октября.

Рабочие, инженерно-технические работники Махачкалинской перевалочной нефтебазы по призыву динамовцев включились во Всесоюзное социалистическое соревнование и добились серьезных успехов. Среднемесячное выполнение плана перевалки достигает 124 процентов, мы сократили выкачку танкеров на 38.640 тонно-суток, срок налива и слива цистерн в среднем на 18 часов; сократили потери нефтепродуктов на 40.500 килограммов против нормы. Наш коллектив ежемесячно экономит в среднем 19.000 киловатт-часов электроэнергии и 162 тонны топлива.

За эти отличные показатели мы уже 4 месяца держим переходящее Красное знамя ВЦСПС и Главнефтеснаба при СНК СССР и два месяца — переходящее Красное знамя Махачкалинского горкома ВКП(б) и горисполкома.

Но мы не успокаиваемся на достигнутых успехах и в ответ на блестящие победы родной Красной Армии будем еще более напряженно трудиться для фронта. Отлично подготовиться к работе зимой, экономить всюду и во всем, притти ко дню всенародного торжества с новой трудовой победой — вот наша цель в предоктябрьском социалистическом соревновании, наш октябрьский салют героической Красной Армии.

Призывая трудящихся республики широко развернуть социалистическое соревнование за достойную встречу 26 годовщины Октября, мы берем на себя следующие обязательства:

1. Бесперебойно в потребном количестве отправлять для нужд фронта и народного хозяйства нефтепродукты высокого качества, ежемесячно перевыполняя план перевалки.
2. Сократить нормы налива и слива танкеров на 10 процентов, слива и налива цистерн — на 5 процентов и складские потери — на 10 процентов.
3. Добиться экономии топлива и электроэнергии в условиях работы осенью и зимой — на 15 процентов.
4. Повысить производительность труда и добиться того, чтобы на нефтебазе не было ни одного рабочего-сдельщика, не выполняющего норм выработки.
5. К 1 ноября закончить все работы по подготовке нефтебазы к зиме в соответствии с графиком, утвержденным Главнефтеснабом.
6. Закончить к 15 октября ремонт всего жилого фонда нефтебазы путем мобилизации стройматериалов из внутренних ресурсов и привлекая жильцов к производству ремонта. В течение сентября и октября произвести капитальный ремонт 15 квартир семей фронтовиков.

Мы призываем трудящихся Дагестана в ответ на победы Красной Армии широко развернуть предоктябрьское социалистическое соревнование во всех отраслях народного хозяйства.

Все для фронта, все для победы! Будем работать так, чтобы наша республика до конца года давала фронту еще больше оружия, боеприпасов, снаряжения и продовольствия. Обеспечим фронт всем необходимым для скорейшего разгрома ненавистного врага и изгнания его за пределы нашей Родины!

(Обращение обсуждено и принято на собрании рабочих, инженерно-технических работников и служащих Махачкалинской перевалочной нефтебазы).

ОТ СОВЕТСКОГО ИНФОРМБЮРО

ОПЕРАТИВНАЯ СВОДКА ЗА 22 СЕНТЯБРЯ

Северо-западнее НОВОРОССИЙСКА наши войска после упорных боев овладели городом и портом АНАПА, а также заняли крупные населенные пункты СУ-ПСЕХ, АЛЕКСЕЕВКА, АНАПСКАЯ.

На ЗАПОРОЖСКОМ направлении наши войска, продолжая наступление, продвинулись вперед от 5 до 10 километров, заняли 40 населенных пунктов и среди них крупные населенные пункты ТЕРНОВКА, ПЕРВОЗВАНОВКА, НОВОГУПОЛОВКА, ЛЮБИМОВКА, ВАСИЛЬЕВКА, ПАВЛОВСКИЙ, НОВО-УКРАИНКА (13 километров северо-восточнее ЗАПОРОЖЬЕ), ТАРАСОВКА и железнодорожные станции СОФИЕВКА, ЯИЦЕВО, КИРПОТИНО.

На ДНЕПРОПЕТРОВСКОМ направлении наши войска продолжали развивать успешное наступление и, продвинувшись вперед от 10 до 20 километров, овладели городом НОВО-МОСКОВСК, а также заняли свыше 90 других населенных пунктов, в том числе крупные населенные пункты МАЯЧКА, ДМУХАЙЛОВКА, ВОДЯНОЕ, ЕЛЕНОВКА, АНДРЕЕВКА, КАЗНАЧЕЕВКА, НИКОЛАЕВКА, ВОЛЬНОЕ, ОРЛОВЩИНА, ПЕСЧАНКА, ОДИНОКОВКА, ЛОЗОВАТКА, АФАНАСЬЕВКА, ВАРВАРОВКА и железнодорожные станции ГУБИНИХА, ОРЛОВЩИНА.

На ПОЛТАВСКОМ направлении наши войска продолжали развивать наступление и, продвинувшись вперед от 10 до 18 километров, заняли более 150 населенных пунктов, в том числе районные центры Полтавской области ШИШАКИ, ДИКАНЬКА и крупные населенные пункты БОЛЬШАЯ БУЗОВА, БАЛЯСНОЕ, ВАСИЛЬЕВКА, СТАСОВЦЫ, ПЕТРОВКА, БЕЗРУЧКИ, ГОЛОВАЧ, МАЛОЕ ПЕРЕЩЕПИНО, ДРАБИНОВКА, ВЕРХНИЕ ПОЛОГИ, ЧАПАЕВО, ЛИВЕНСКОЕ.

На КИЕВСКОМ направлении наши войска, продолжая развивать успешное наступление, продвинулись вперед от 15 до 20 километров и овладели городом ОСТЕР, городом ПЕРЕЯСЛАВ, городом ЗОЛОТОНОША, а также заняли свыше 180 других населенных пунктов и среди них районный центр Полтавской области ДРАБОВ, районный центр Черниговской области НОВАЯ БАСАНЬ, районный центр Киевской области БЕРЕЗАНЬ и крупные населенные пункты КАРПИЛОВКА, ЕВМИНКИ, КРИХАЕВО, ЛЕТКИ, СЕМИПОЛКИ, ЯДЛОВКА, ОСТРОЛУЧЬЕ, СЕМЕНОВКА, ВОЙТОВЦЫ, ЕРКОВЦЫ, ВИНИНЦЫ, ВЕЛИКИЙ ХУТОР, БЛАГОВЕЩЕНСК, ВОЗНЕСЕНСК.

На ГОМЕЛЬСКОМ направлении наши войска продолжали успешное наступление и, продвинувшись вперед от 10 до 25 километров, овладели городом ПОЧЕП, городом МГЛИН, городом СТАРОДУБ, а также заняли свыше 260 других населенных пунктов, в том числе крупные населенные пункты БОЛОТНЯ, НИКОЛАЕВКА, ШУМАРОВО, ДИВОВКА, ДОЛМАТОВО, ВЫСТРИКОВО, КАРТУШИНО, БОЛДОВКА, ПРИВАЛОВКА, ВОРОНОК, ЛУЖКИ, КАМЕНСКИЙ ХУТОР, ЕЛИНО, МАСАНЫ, КУЙБЫШЕВ, АНДРЕЕВКА.

На РОСЛАВЛЬСКОМ направлении наши войска продолжали наступление и, продвинувшись вперед от 3 до 4 километров, заняли свыше 80 населенных пунктов.

На СМОЛЕНСКОМ направлении наши войска продолжали наступление и, продвинувшись на отдельных участках вперед от 3 до 4 километров, заняли свыше 30 населенных пунктов.

Северо-западнее СМОЛЕНСКА наши войска после упорных боев овладели городом ДЕМИДОВ, а также заняли свыше 50 населенных пунктов, в том числе крупные населенные пункты САВОСТЬЕ, БОРКИ, СКУГРЕВА, НИКОВЦЫ, ФОШНЯ, БОЛЬШОЕ АРЕТОВО, НОВЫЙ ПОЧИНОК, ЛОБОНОВО, АКАТОВА, СПАСК-ЛИПКИ.

В течение 21 сентября наши войска на всех фронтах подбили и уничтожили 24 немецких танка. В воздушных боях и огнем зенитной артиллерии сбито 40 самолетов противника.

* * *

Северо-западнее Новороссийска противник, прикрываясь высотами, оказывает упорное сопротивление. Наши войска, уничтожая узлы сопротивления немцев, подошли к городу Анапа и в результате ожесточенного боя овладели им. Захвачено 49 орудий, 180 пулеметов, 77 минометов, 4 тысячи винтовок и автоматов, 40 различных складов, 200 тысяч патронов, 25 тысяч снарядов, 100 километров телефонного кабеля и другие трофеи. Взято свыше 200 пленных. На другом участке наши войска заняли несколько населенных пунктов, в боях за которые уничтожено 1.200 вражеских солдат и офицеров.

Наша авиация наносила удары по скоплениям войск противника. В районе одного населенного пункта летчики Н-ской части уничтожили до 2 батальонов немцев, разбили 120 автомашин и 15 полевых орудий.

* * *

На Днепропетровском направлении наши войска с боями продвигались вперед. Бойцы Н-ского гвардейского соединения, форсировав реку Самара и продвигаясь вдоль нее на юг, вышли на подступы к городу Ново-Московск. Рано утром к городу также подошли советские части, наступающие по железной дороге от станции Орловщина.

К исходу дня наши бойцы-гвардейцы решительной атакой овладели железнодорожным узлом и городом Ново-Московск. Противник понес большие потери. Захвачено много трофеев и пленных. На другом участке части Н-ского соединения, преследуя немцев, захватили 23 орудия, 80 пулеметов, 4 склада боеприпасов, 7 складов с продовольствием и 5 складов с горючим.

* * *

На Полтавском направлении части Н-ского соединения форсировали в двух местах водный рубеж и завязали бои на подступах к крупному населенному пункту. На другом участке советские бойцы, с боями продвигаясь вперед, уничтожили свыше 1.000 немецких солдат и офицеров. Захвачено 6 танков «Тигр», 8 самоходных орудий «Фердинанд», 31 полевое орудие, 2 склада боеприпасов и склад с большим количеством зерна.

* * *

На Киевском направлении наши войска продолжали успешное наступление. За день боев уничтожено до 2.000 немецких солдат и офицеров, подбито и сожжено 16 танков противника. Советские танкисты, стремительно продвигаясь вперед, овладели городом

Окончание см. на 2-й стр.

ОТ СОВЕТСКОГО ИНФОРМБЮРО

ОПЕРАТИВНАЯ СВОДКА ЗА 22 СЕНТЯБРЯ

(Окончание)

Переяслав, Киевской области. Части Н-ского гвардейского соединения в результате ожесточенного боя заняли город и железнодорожный узел Золотоноша. Захвачены большие трофеи, в числе которых десятки орудий, много автомашин, крупные склады боеприпасов и военного имущества. Взято значительное число пленных.

* * *

На Гомельском направлении наши войска успешно продвигались вперед и освободили от немецко-фашистских захватчиков свыше 260 населенных пунктов. Противник, опираясь на укрепленные пункты на реке Снов, оказывал упорное сопротивление. Части Н-ского соединения переправились через реку Снов и овладели несколькими узлами немецкой обороны. Уничтожено 700 немецких солдат и офицеров. Взято до 200 пленных. Части другого нашего соединения ночью продвинулись на 25 километров и ворвались в город Стародуб. В течение дня советские бойцы в результате ожесточенного боя овладели городом. Наши войска продолжают преследовать разгромленные части противника, захватывая много трофеев и пленных.

* * *

Северо-западнее Смоленска наши войска овладели важнейшим опорным пунктом немцев — городом Демидов. Противник оказывал упорное сопротивление, стремясь любой ценой удержать город в своих руках. Только в течение одного дня немцы предприняли 12 контратак, но не смогли сдержать наступательного порыва советских бойцов. В боях за Демидов разгромлены 256 немецкая пехотная дивизия и другие части противника. Уничтожено свыше 8.000 вражеских солдат и офицеров. Взято 300 пленных и много трофеев. В другом районе наши войска окружили и полностью уничтожили 5 немецкий егерский батальон и разгромили 1 батальон 187 немецкого полка. Захвачены трофеи, в числе которых 25 орудий разного калибра, 2 самоходных орудия «Фердинанд», 23 миномета, много боеприпасов и различного военного имущества.

* * *

Береговые батареи Северного флота обстреляли транспорт противника водоизмещением в 8.000 тонн и нанесли ему повреждение. Высланный затем торпедный катер атаковал транспорт и потопил его.

У северного побережья Норвегии советские самолеты-торпедоносцы атаковали караван судов противника, шедший в сопровождении кораблей охранения и самолетов-истребителей. Потоплен немецкий транспорт водоизмещением в 12 тысяч тонн и 2 сторожевых корабля. В воздушном бою сбито 9 самолетов противника.

Летчики-штурмовики и истребители Черноморского флота совершили налет на один из портов Таманского полуострова и потопили две быстроходных десантных баржи противника. В воздушном бою сбито 6 немецких самолетов.

* * *

Партизанский отряд, действующий в одном из районов Вилейской области, 13 сентября разгромил немецкий гарнизон, расположенный в крупном населенном пункте. Партизаны сожгли танк, бронемашину и взорвали склад боеприпасов противника. В ожесточенном бою истреблено 80 гитлеровцев. Захвачены 12 пулеметов и 90 винтовок. Группа вилейских партизанских отрядов за три недели пустила под откос 23 немецких воинских эшелона, следовавших к линии фронта. В результате крушений разбито 14 паровозов, 140 вагонов и платформ.

ОПЕРАТИВНАЯ СВОДКА ЗА 23 СЕНТЯБРЯ

Войска СТЕПНОГО фронта, успешно форсировав реку ВОРСКЛА, после трехдневных упорных боев 23 сентября овладели областным центром Украины—городом ПОЛТАВА.

Войска БРЯНСКОГО фронта, продолжая стремительное наступление, с боем овладели важнейшим железнодорожным узлом и городом УНЕЧА.

На ДНЕПРОПЕТРОВСКОМ направлении наши войска продолжали наступление и, продвинувшись вперед от 5 до 10 километров, заняли свыше 30 населенных пунктов, в том числе крупные населенные пункты БАБАЙКОВКА, ПРЕОБРАЖЕНКА, ТОПЧИНО, МАГДАЛИНОВКА, ОЧЕРЕТОВАТОЕ, КУЛЕБОВКА, ИЛЛАРИОНОВО, ПЕТРОВКА, ВЕСЕЛЫЙ.

На КРЕМЕНЧУГСКОМ направлении наши войска вели успешное наступление и, продвинувшись вперед от 10 до 15 километров, заняли свыше 140 населенных пунктов, среди которых крупные населенные пункты БОЛЬШИЕ ЛИПНЯГИ, ЯЛОСОВЕЦКЕ, ТРУБАЙЦЫ, СЕМИОНОВКА, СТЕПАНОВКА, ДЗЮБОВЩИНА, БЕЛОЦЕРКОВКА, БИРКИ, ЛОБАЧИ, БРАТЕШКИ, АНТОНЦЫ, БУГАЕВКА, ВОЙТОВКА и железнодорожные станции УМАНЦЕВКА, РЕШЕТИЛОВКА, БРАТЕШКИ, САГАЙДАК.

На КИЕВСКОМ направлении наши войска продолжали развивать успешное наступление и, продвинувшись вперед от 10 до 15 километров, заняли свыше 200 населенных пунктов, в том числе районный центр Полтавской области ГЛЕМЯЗОВО, крупные населенные пункты РОЖНЫ, РОЖЕВКА, БОГДАНОВКА, БОЛЬШАЯ ДЫМЕРКА, ГОГОЛЕВ, КРАСИЛОВКА, ТРЕБУХОВО, ДУДАРКОВО, СТАРОЕ, ВЕРГУНЫ-ПОЛОГИ, ХОЦКИ, ПЕСЧАНОЕ и железнодорожные станции БОБРИК, ДЫМЕРКА, БАРЫШЕВКА.

На ГОМЕЛЬСКОМ направлении наши войска, продолжая развивать успешное наступление, продвинулись вперед от 10 до 20 километров, заняли свыше 300 населенных пунктов, среди которых крупные населенные пункты ВАСИЛЬЕВКА, МАРЬИНСКАЯ, ЦЫНКА, ЛУГОВЕЦ, ЛОПАЗНА, ВЕЛИКАЯ ДУБРОВА, КРАСНОВИЦЫ, СТАРАЯ ГУТА, НАЙТОПОВИЧИ, ДАРЕЕВИЧИ, ИСТОБКИ, КАРПОВИЧИ, СОЛОВЬЕВКА, ШУМИЛОВКА, ПЕТРОВКА, ДУБРОВНОЕ, КУЛИКОВКА, ПЕТРУШИН, ПОЛУБОТКИ, КАРХОВКА, ВИДЕЛЬЦЫ.

На СМОЛЕНСКОМ направлении наши войска вели успешное наступление и, продвинувшись вперед от 10 до 15 километров, овладели городом ПОЧИНОК, а также заняли свыше 150 населенных пунктов, среди которых крупные населенные пункты ПЕРФИЛОВА, ПОНАСКОВО, ПУЗАНОВА (15 километров северо-восточнее СМОЛЕНСКА), ЛАПТЕВО, ВЕРНИБИСОВО, ПУТЯТИНКА, ПИЩАЛОВО, САЛОВА, ЛЧЕСА, ХМАРА, МОЧУЛЫ и железнодорожные станции ПЕРЕСНА, ПАНСКАЯ, РЯБЦЕВО, ПРИДНЕПРОВСКАЯ, КАРДЫМОВО, ПЕРЕСВЕТОВО.

Наши войска, наступающие северо-западнее СМОЛЕНСКА, продвинулись вперед от 5 до 7 километров и заняли свыше 40 населенных пунктов, среди которых крупные населенные пункты ДРОЗДЫ, ТАРАСЕНКИ, МАРТИНОВО, ПОПАРЫ, ОСИПОВКА, КУДЯКИНО, СИРИЦЫ, МАКУНИНО, ЧАЧИНА, СЫРО-ЛИПКИ.

В течение 22 сентября наши войска на всех фронтах подбили и уничтожили 28 немецких танков. В воздушных боях и огнем зенитной артиллерии сбито 62 самолета противника.

* * *

Войска Степного фронта, развивая наступление, переправились через реку Ворскла и завязали бои на подступах к Полтаве. Противник упорно защищал город и непрерывно бросал в контратаки пехоту, поддержанную танками и артиллерией. Сломив сопротивление немцев, советские бойцы ворвались в город. В результате трехдневных ожесточенных боев, неоднократно переходивших в рукопашные схватки, областной центр Украины, важнейший узел железных дорог — город Полтава освобожден от немецко-фашистских захватчиков. В боях за город противник понес тяжелые потери. Захвачено большое количество военной техники, склады с боеприпасами, продовольствием и различным военным имуществом.

* * *

На Гомельском направлении наши войска вели успешное наступление и заняли свыше 300 населенных пунктов.

Войска Брянского фронта, продолжая стремительное наступление, продвинулись вперед до 20 километров и с боем овладели железнодорожным узлом и сильным опорным пунктом обороны немцев — городом Унеча. Наши танковые и моторизованные подразделения, преследуя противника, уничтожили свыше 1.500 солдат и офицеров противника. Захвачено 22 орудия, 82 пулемета, 70 автомашин с военными грузами. Взято 150 пленных.

В лесах юго-восточнее населенного пункта Соловьевка части Н-ского соединения удачным маневром отрезали пути отхода полку немецкой пехоты. Действиями наших подвижных отрядов противник был раз'единен, а затем по частям полностью разгромлен. Взято большое число пленных, вся артиллерия, боеприпасы, вооружение и имущество разгромленного немецкого полка.

* * *

На Днепропетровском направлении наши войска продолжали наступление. Противник ввел в бой резервные части, только что прибывшие на фронт, и оказывал упорное сопротивление на промежуточных рубежах. Сломив сопротивление гитлеровцев, наши войска заняли свыше 30 населенных пунктов. В боях за эти населенные пункты подбито и сожжено 8 немецких танков и уничтожено более 800 солдат и офицеров противника.

* * *

На Киевском направлении наши войска продолжали вести успешные наступательные бои. Части Н-ского соединения, преодолевая сопротивление немцев, заняли районный центр Полтавской области Глемязово, а также многие другие населенные пункты. Под ударами наших войск противник отступает, бросая орудия, огромное число снарядов, мин и патронов. На одном участке нашими бойцами захвачены 6 полностью исправных немецких танков вместе с их экипажами. Наши части сегодня вели упорные бои за станцию Бобрик на железной дороге Нежин — Киев. К исходу дня ударами с востока и с севера противник был отброшен. Уничтожено до 1.000 немецких солдат и офицеров. Захвачено 20 орудий и другие трофеи.

* * *

На Смоленском направлении наши войска, отражая многочисленные контратаки противника, продолжали продвигаться вперед и заняли свыше 150 населенных пунктов. Бойцы Н-ского соединения, овладев городом Починок, перерезали железную дорогу Рославль — Смоленск. За день боев уничтожено до 2.000 немецких солдат и офицеров. Захвачены большие трофеи и свыше 100 пленных.

Северо-западнее Смоленска противник, пытаясь приостановить наступление советских войск, предпринял свыше 20 контратак. Наши части отбили все вражеские контратаки и после ожесточенного боя форсировали реку Каспля. Развивая успехи, наши части отбросили противника и заняли ряд населенных пунктов.

* * *

Летчики Черноморского флота потопили 6 самоходных барж с немецкими войсками. Кроме того, повреждены 5 барж и 3 сторожевых катера противника.

В воздушных боях сбито 6 немецких самолетов.

* * *

Украинский партизанский отряд имени Коцюбинского напал на немецкий гарнизон, расположенный в крупном населенном пункте. В ожесточенной схватке партизаны уничтожили многих гитлеровцев, а остальных обратили в бегство. Вскоре на помощь разгромленному гарнизону прибыл батальон вражеской пехоты. Партизаны встретили немцев сосредоточенным ружейно-пулеметным огнем. Противник, потеряв 110 солдат и офицеров убитыми, в беспорядке отступил. Партизаны захватили трофеи.

* * *

Пленный командир 2 батареи 430 немецкого тяжелого артиллерийского дивизиона лейтенант Гельмут Болумель рассказал: «В середине августа 1943 года я окончил офицерскую школу в городе Реймсе. Летние поражения немецких войск на Восточном фронте породили среди учащихся панические слухи. Чтобы разрядить напряженную атмосферу, начальник школы генерал-майор Эвеминг прочитал нам лекцию на тему «Неудача немецкого наступления на Курск». Генерал заявил: «Мы просчитались, никто не ожидал, что мощные соединения танков «Тигр» встретят такой отпор. Немецкая армия вынуждена была отступить и оставить значительную территорию, но теперь наступление русских остановлено».

Прибыв на фронт, я убедился, что рассказы генерала Эвеминга, а также и немецкого командования построены на песке. Русские прорвали оборонительные рубежи, которые мы еще недавно считали неприступными. Немецкая армия отступает и несет такие колоссальные потери, каких она не имела за все годы войны».

УКАЗ ПРЕЗИДИУМА ВЕРХОВНОГО СОВЕТА СССР

Об утверждении нагрудных знаков „Отличный паровозник“, „Отличный движенец“, „Отличный путеец“, „Отличный связист“, „Отличный вагонник“, „Отличный строитель“, „Отличный восстановитель“, „Отличный административный работник“

В целях поощрения особо отличившихся лиц начальствующего и рядового состава железнодорожного транспорта Президиум Верховного Совета Союза Советских Социалистических Республик **постановляет:**

1. Утвердить для начальствующего и рядового состава железнодорожного транспорта нагрудные знаки: «Отличный паровозник», «Отличный движенец», «Отличный путеец», «Отличный связист», «Отличный вагонник», «Отличный строитель», «Отличный восстановитель», «Отличный административный работник».

2. Утвердить положения о нагрудных знаках «Отличный паровозник», «Отличный движенец», «Отличный путеец», «Отличный связист», «Отличный вагонник», «Отличный строитель», «Отличный восстановитель», «Отличный административный работник».

3. Предоставить право награждения знаками «Отличный паровозник», «Отличный движенец», «Отличный путеец», «Отличный связист», «Отличный вагонник», «Отличный строитель», «Отличный восстановитель», «Отличный административный работник» Народному Комиссару путей сообщения, начальникам главных и центральных управлений НКПС, начальникам дорог, начальникам управлений военно-восстановительных работ фронтов и начальникам служб железных дорог.

Председатель Президиума Верховного Совета СССР М. КАЛИНИН.

Секретарь Президиума Верховного Совета СССР А. ГОРКИН.

Москва, Кремль. 22 сентября 1943 г.

65 ТЫСЯЧ НОВЫХ КОЛХОЗНЫХ СЧЕТОВОДОВ И БУХГАЛТЕРОВ

На заочных курсах Наркомзема СССР обучаются 65 тысяч колхозных счетоводов, инструкторов-бухгалтеров и других счетных работников. До конца года эти курсы выпустят 20 тысяч человек.

По Советскому Союзу

20 ТЫСЯЧ УЧАЩИХСЯ РЕМЕСЛЕННЫХ УЧИЛИЩ ЕДУТ В ДОНБАСС

20 тысяч учащихся ремесленных училищ и школ ФЗО направляются на восстановление и монтаж энергетических и металлургических предприятий Донбасса.

Бригады учащихся будут работать на Зуевской и Штеровской ГРЭС, Горловской теплоэлектроцентрали, на крупнейших металлургических заводах — Сталинском, Макеевском, Енакиевском, Краматорском, Таганрогском и других.

Сейчас идет комплектование бригад в 33 республиках, областях и краях.

— ⊙ —

СТАВРОПОЛЬСКИЙ МЯСОКОНСЕРВНЫЙ КОМБИНАТ ВСТУПИЛ В СТРОЙ

Коллектив Ставропольского мясоконсервного комбината одержал большую производственную победу. Досрочно выполнено постановление правительства о восстановлении и пуске комбината, варварски разрушенного немецкими захватчиками.

(ТАСС).

ГОРЦЫ ДАГЕСТАНА НЕ ОСТАНУТСЯ В ДОЛГУ

На заботу правительства и партии ответим стахановским трудом на полях, в садах и на фермах

Увеличивают посевы, расширяют сады

АКУШИ, 23 сентября. (**По телефону**). В ответ на сталинскую заботу колхозники и колхозницы района берут новые производственные обязательства—без потерь провести перегон стад на зимние пастбища, досрочно посеять озимые, завершить уборку всех сельскохозяйственных культур, расширить посевы озимых.

Колхозники сельскохозяйственной артели им. Ленина (селение Акуша) решили в этом году на кутане посеять 200 гектаров озимых против 12 гектаров, посеянных в прошлом году. Посевная площадь в горах также увеличивается на 30 гектаров.

Колхоз «Красный партизан» обязался заложить новые плодовые сады на площади 90 га, в том числе 50 га садов будет заложено на кутане.

Постановление правительства и партии об укреплении колхозов горных районов вызвало среди колхозников стремление еще больше оказать помощь бойцам и офицерам Красной Армии и их семьям. Колхозники сельхозартели им. Ленина выделили 3 тонны зерна, 20 овец и готовят 50 полушубков для детей фронтовиков. Колхоз «Красное знамя» выделяет 10 овец и 2 тонны зерна, шьет 10 шуб, закупает 15 пар обуви для детей защитников Родины и берет на воспитание 5 детей-сирот.

И. АЙГУБОВ.

Редактор районной газеты.

Все колхозники стали выходить на полевые работы

ХАСАВ-ЮРТ, 23 сентября. (**По телефону**). Производственный и политический под'ем царит в горных колхозах района. Всюду проходят многолюдные митинги и собрания, посвященные обсуждению постановления Совнаркома СССР и ЦК ВКП(б) «О мероприятиях по укреплению колхозов горных районов Дагестанской АССР».

На собрание сельхозартели им. Казбекова (Банай-аул) пришли все взрослые колхозники и подростки. После того, как постановление было зачитано, с речью выступил старейший депутат сельисполкома Минсултанов Эга.

—Постоянная забота великого Сталина о горцах Дагестана воодушевляет нас на новые трудовые подвиги. Большое спасибо родному Сталину! Пока я еще в состоянии держать в руках вилы, лопату, серп — буду трудиться без устали. И считаю, что сейчас, в военное время, уклонение от работы—преступление.

Собрание вынесло решение, в котором колхозники благодарят партию и правительство и обязуются закончить уборку кукурузы в 10-15 дней, отлично посеять озимые и хорошо подготовиться к зимовке скота.

На следующее утро в колхозе им. Казбекова на уборку кукурузы вышло 433 человека, тогда как до этого выходило 180-190 человек. За два дня колхозники убрали 98 га кукурузы.

Усилился сбор теплых вещей для освободителей советской Украины — бойцов и офицеров Красной Армии. Колхозники сельхозартели им. Казбекова уже сдали около 400 пар носков, и варежек, готовят к отправке на фронт индивидуальные посылки.

Г. АЛИЕВ.

Зав. отделом агитации и пропаганды Хасавюртовского райкома ВКП(б).

Две нормы в смену - наш ответ на сталинскую заботу

Колхозники моей бригады, узнав о том, что Совнарком Союза ССР и Центральный Комитет нашей партии вынесли постановление «О мероприятиях по укреплению колхозов горных районов Дагестанской АССР», сразу решили по-деловому ответить на такую величайшую заботу товарища Сталина.

—Сталинская забота,—заявил колхозник Джавадов,—зовет нас работать во имя победы самоотверженно, не считаясь ни с чем.

Члены бригады обязались сев озимых закончить к 25 сентября, т. е. раньше срока на 5 дней.

Каждый пахарь дал слово выполнять по полторы-две нормы. Это обязательство выполняется. На второй день после того, как было взято обязательство, Джавадов Рамазан, Сандов Байрам-Али, Мирзоев Гусейн и Шахбанов Байранбек вспахали и засеяли по 0,3 гектара каждый при норме в 0,15 га.

Чтобы ускорить сев озимых, бригада поставила в борозду 12 сох. Все пахари работают хорошо.

Сейчас началось соревнование пахарей нашей бригады с бригадой Абасова. Колхозники бригады Абасова тоже решили работать так, как пахари нашей бригады, и заключили с нами договор о социалистическом соревновании. Две нормы в смену — вот наш ответ на сталинскую заботу.

ИСМАИЛОВ Абдул.Гусейн.

Бригадир колхоза им. Сталина, Табасаранского района.

ЗА РУБЕЖОМ

ВЫСТУПЛЕНИЕ ЧЕРЧИЛЛЯ В ПАЛАТЕ ОБЩИН

ЛОНДОН, 21 сентября. (ТАСС). Как передает агентство Рейтер, выступивший в палате общин Черчилль сказал:

«Я никогда не считал африканскую операцию заменой непосредственного нападения через Ла-Манш на немцев во Франции или Голландии и Бельгии. Напротив, открытие этого нового фронта на Средиземном море всегда предусматривалось в качестве существенной предпосылки для главной атаки против Германии и группы порабощенных ею или вассальных государств».

Остановившись на операциях союзных войск в Северной Африке, Черчилль отметил ряд побед, достигнутых союзными армиями. Черчилль добавил, что, кроме этого, русские армии продвинулись на сотни миль на громадном фронте и «гонят перед собой несущие чудовищные потери немецкие орды». Касаясь воздушной войны, Черчилль сказал, что только английская авиация, не считая авиации СССР и США, ввела в действие почти на 50 процентов больше самолетов первой линии, чем Германия. Разрушение многочисленных центров германской военной промышленности продолжается в еще более крупных масштабах.

Черчилль заявил, что за последние 4 месяца в северном районе Атлантического океана противник не потопил ни одного торгового судна, ни одного судна не удалось потопить ему за 15 дней сентября ни в какой другой части света.

Черчилль заявил, что войска союзников в Италии вернули себе инициативу и могут теперь продвигаться на север широким фронтом. «Второй фронт, — сказал он, — существует, как основная забота противника. Он еще не вступил в дело. Однако этот момент наступит...»

Черчилль сообщил, что советское правительство высказало пожелание о создании межсоюзной комиссии на Средиземном море с целью обсуждения средиземноморских проблем по мере их возникновения. Представителем Великобритании в этой комиссии будет Гарольд Макмиллан. На ожидающейся конференции министров иностранных дел (или их представителей) Великобритании, Соединенных Штатов и СССР — Великобританию будет представлять Иден. Далее Черчилль заявил: «Я питаю также надежду на то, что после этого, еще до конца года, состоится встреча между Рузвельтом, Сталиным и мной».

Черчилль добавил, что Французский Комитет Национального Освобождения будет представлен в комиссии по средиземноморским проблемам и будет на равных правах сотрудничать с великими державами, ведущими войну с Германией в Европе.

Военные действия в Италии

ЛОНДОН, 22 сентября. (ТАСС). Штаб войск союзников в Северной Африке сообщает, что американская 5-я армия продолжает производить перегруппировку своих сил и продвигаться вперед. Заняты города Сан-Чиприано, Пичентино, Монтекорбино-Ровелла и Кампанья.

Английская 8-я армия заняла город Потенца.

В ночь на 21 сентября самолеты союзников атаковали дороги и вражеский транспорт в районе боев.

24 бомбардировщика совершили налеты на Ливорно и Бастия (северная часть Корсики).

ЛОНДОН, 23 сентября. (ТАСС). Как официально сообщается, войска союзников продолжают продвигаться вперед. Заняты города Джинота, Авильяно и Ачерно.

Авиация союзников продолжала свои налеты на дороги, мосты, узлы коммуникаций, мототранспорт и склады противника.

— ⊙ —

Бои на Корсике

ЛОНДОН, 23 сентября. (ТАСС). Как официально сообщается, действующие на Корсике французские войска и партизанские отряды продолжают теснить противника.

Вместе с французскими частями и партизанами сражается американская десантная часть.

По сообщению агентства Рейтер, корсиканские партизаны овладели городами Сартен и Корт.

По достоверным сведениям, французские суда с немецкими командами вышли почти без груза из Марселя на Корсику, повидимому, для того, чтобы эвакуировать оттуда немецкие войска.

НАЛЕТЫ АВИАЦИИ СОЮЗНИКОВ

ЛОНДОН, 22 сентября. (ТАСС). Штаб военно-воздушных сил союзников на Ближнем Востоке сообщает, что в ночь на 21 сентября английские истребители-бомбардировщики атаковали аэродромы близ Афин, в Гераклионе (остров Крит) и Марице (Родос). Отмечены разрывы бомб среди самолетов, находившихся на земле.

ЛОНДОН, 23 сентября. (ТАСС). По сообщению министерства авиации, в ночь на 23 сентября весьма крупное соединение английских бомбардировщиков совершило ожесточенный налет на германский город Ганновер. Бомбардировка продолжалась 30 минут. Отмечены крупные пожары. Другие соединения подвергли бомбардировке Ольденбург и Эмден.

Истребительная авиация атаковала неприятельские аэродромы в Голландии и Северо-Западной Германии.

Американские бомбардировщики «Летающая крепость» совершили сегодня утром налет на портовые сооружения в Нанте и Ванн-Мекон.

Обращение Бадольо к итальянскому народу

ЛОНДОН, 21 сентября. (ТАСС). Агентство Рейтер передает обращение маршала Бадольо к итальянскому народу.

«Немцы,—говорится в обращении,—хотят нам вреда. Нужно лицом к лицу встретить это испытание и преодолеть его, как величайшее из всех испытаний. Мы его преодолеем. Ваш безусловный долг — сражаться бок о бок с англичанами и американцами против немцев и против некоторых безумных итальянцев, недостойных отныне носить это имя, которые отдали себя в распоряжение немцев.

Так много крови пролито в этой войне по воле немцев и исключительно в их выгодах и интересах, что мы не можем допустить, чтобы нас третировали и обращались с нами, как с рабами. Сегодня единственным лозунгом для всех нас является: «Долой немцев!»

Бадольо призывает итальянцев бороться с немцами всяческими способами: прерывать линии немецких коммуникаций, взрывать мосты, нападать на немецкие отряды, уничтожать их снаряжение, и самое главное, не прекращать борьбы.

В Минске убит гитлеровский сатрап Кубе

ЖЕНЕВА, 22 сентября. (ТАСС). В Берлине официально об'явлено о том, что в Минске прошлой ночью был убит германский «генеральный комиссар» Белоруссии Кубе, как известно, снискавший себе своими кровавыми расправами над белорусским населением и своими грабежами мрачную славу одного из самых жестоких гитлеровских палачей.

Собрание интеллигенции гор. Махач-Кала

21 сентября в клубе рыбников состоялось собрание интеллигенции города Махач-Кала, в котором приняло участие более 200 человек.

С докладом об изучении книги товарища Сталина «О Великой Отечественной войне Советского Союза» выступил секретарь Обкома ВКП(б) по пропаганде тов. Аликберов. Докладчик подробно остановился на задачах советской интеллигенции в изучении и пропаганде сталинских документов.

Выступавшие в прениях товарищи рассказали как они работают над изучением книги товарища Сталина и как глубокое изучение сталинских документов помогает им в повседневной работе.

На собрании выступили директор школы № 1 доцент тов. Омаров, профессор тов. Слонимский (Дагпединститут), профессор тов. Пикуль (мединститут), доцент Дагпединститута тов. Пузиков, доктор экономических наук тов. Лившиц, инженер тов. Гаджиев, кумыкский поэт Анвар Аджиев и другие.

Все выступавшие подчеркивали, что всестороннее углубленное изучение и пропаганда сталинских документов является сейчас одной из основных задач интеллигенции.

— ⊙ —

Семинар заведующих оргинструкторскими отделами горкомов, райкомов ВКП(б)

15-20 сентября состоялся семинар заведующих организационно-инструкторскими отделами горкомов, райкомов ВКП(б).

На семинаре были прослушаны доклады: о задачах оргинструкторских отделов ГК, РК ВКП(б), о приеме новых членов в ВКП(б) и о работе с кандидатами партии, о роли и значении партийных собраний, подготовке к ним и их проведении, о руководстве парторганизаций комсомолом и другие.

Для участников семинара была прочитана также лекция о международном положении и текущем моменте Отечественной войны.

По окончании работы семинара состоялось совещание, в котором приняли участие секретарь Обкома ВКП(б) тов. Алиев и председатель СНК ДАССР тов. Даниялов.

В своем выступлении тов. Алиев обратил внимание на необходимость умелого сочетания хозяйственной работы с партийно-политической и подчеркнул, что на ближайшее время основной и главной задачей является широкое раз'яснение постановления Совнаркома СССР и ЦК ВКП(б) от 8 сентября 1943 года «О мероприятиях по укреплению колхозов горных районов Дагестанской АССР» и большевистская реализация намеченных мероприятий.

Зам. ответственного редактора
В. ПУТЕРБРОТ.

КИНОТЕАТР
„ТЕМП“ СЕГОДНЯ
демонстрируется
звуковой художественный фильм
„ВО ИМЯ РОДИНЫ“
(по пьесе Симонова „Русские люди“)

Дагестанское концертное бюро
В помещении Даггостеатра
24, 25 и 26 сентября
Гастроли Государственного русского народного хора
имени ПЯТНИЦКОГО
Художественные руководители:
лауреат Сталинской премии, заслуженный артист РСФСР
В. Г. Захаров, заслуженный артист РСФСР П. М. Казьмин.
Начало в 8 час. 30 мин. вечера.

Адрес редакции и издательства: Махач-Кала, Пушкинская, 6. Телефоны: зам. ответ. редактора и отдел партийной жизни — 1-05, ответ. секретаря и промышленно-транспортный отдел — 8-04, общий — 3-22, отделов: военно-оборонного — 2-48, сельскохозяйственного — 7-83, писем и рабселькоров — 9-80, выпускающего — 8-44, издательства — 1-87, отдела об'явлений и заказов — 2-11.

С—3603. Типография издательства «Дагестанская правда». Заказ № 320.

Пролетарии всех стран, соединяйтесь!

ДАГЕСТАНСКАЯ ПРАВДА

Орган Дагестанского Обкома, Махачкалинского ГК ВКП(б) и Верховного Совета ДАССР

№ 193 (6459) | Суббота, 25 сентября 1943 г. | Цена 20 коп.

ПРИКАЗ

Верховного Главнокомандующего

В боях за освобождение от немецких захватчиков городов НОВО-МОСКОВСК, СИНЕЛЬНИКОВО, ЛОЗОВАЯ и ПАВЛОГРАД показали образцы боевой выучки и умение маневрировать: 195 стрелковая дивизия полковника СУЧКОВА, 333 стрелковая дивизия генерал-майора ГОЛОСКО, 25 Гвардейская Краснознаменная стрелковая дивизия полковника БИЛЮТИНА, 35 Гвардейская Краснознаменная стрелковая дивизия генерал-майора КУЛАГИНА, 38 Гвардейская стрелковая дивизия полковника ЩЕРБАКОВА, 295 истребительная авиационная дивизия полковника СЕЛИВЕРСТОВА, 244 бомбардировочная авиационная дивизия генерал-майора КЛЕВЦОВА, 262 ночная бомбардировочная авиационная дивизия полковника БЕЛИЦКОГО, 305 штурмовая авиационная дивизия полковника МЕСЕВИЧ, 288 истребительная авиационная дивизия полковника СМИРНОВА и 269 отдельный саперный батальон капитана ШЕВЧУКА.

В ознаменование достигнутых успехов впредь эти соединения и части именовать:

195-я Ново-Московская стрелковая дивизия,
295-я Ново-Московская истребительная авиационная дивизия,
333-я Синельниковская стрелковая дивизия,
25-я Гвардейская Краснознаменная Синельниковская стрелковая дивизия.
35-я Гвардейская Краснознаменная Лозовская стрелковая дивизия,
38-я Гвардейская Лозовская стрелковая дивизия,
244-я Лозовская бомбардировочная авиационная дивизия,
262-я Лозовская ночная бомбардировочная авиационная дивизия,
305-я Павлоградская штурмовая авиационная дивизия,
288-я Павлоградская истребительная авиационная дивизия,
269-й Павлоградский отдельный саперный батальон.

Верховный Главнокомандующий
Маршал Советского Союза И. СТАЛИН.
23 сентября 1943 года.

К новым трудовым подвигам!

Красная Армия наступает. Огнем и штыком советские воины прокладывают себе путь на Запад, и каждый день приносит нам радостные вести. Все громче голоса советских пушек под Киевом и Смоленском, все ближе к нам желанный час победы.

На исторические приказы великого Сталина труженики тыла отвечают еще большим напряжением своих сил, день ото дня увеличивая выпуск продукции для фронта. Тыл подкрепляет удары героической Красной Армии самоотверженным трудом в промышленности и в сельском хозяйстве.

Трудящиеся нашей республики стремятся быть достойными своих героев-земляков, участвовавших в освобождении Таганрога, в штурме Новороссийска и смоленских ворот. Именами прославленных воинов-дагестанцев называют они свои фронтовые бригады, которые по праву могут считать себя участниками наступления Красной Армии.

Приближается XXVI годовщина Великой Октябрьской социалистической революции. Вчера в «Дагестанской правде» было опубликовано обращение коллектива Махачкалинской нефтеперевалочной базы ко всем работникам промышленности и транспорта Дагестана. **НЕФТЯНИКИ ПРИЗЫВАЮТ ШИРОКО РАЗВЕРНУТЬ СОЦИАЛИСТИЧЕСКОЕ СОРЕВНОВАНИЕ В ЧЕСТЬ XXVI ГОДОВЩИНЫ ОКТЯБРЯ, ОЗНАМЕНОВАТЬ ВЕЛИКУЮ ДАТУ НОВЫМИ ПОДВИГАМИ В ТЫЛУ, ЕЩЕ БОЛЬШИМ УСИЛЕНИЕМ ПОМОЩИ ФРОНТУ.**

В июле этого года в нашей республике, по призыву динамовцев, развернулось социалистическое соревнование работников промышленности и транспорта. Оно охватило широкие массы трудящихся. Теперь, в честь XXVI годовщины Октября, коллектив Махачкалинской перевалочной нефтебазы призывает всех рабочих, работниц, инженерно-технических работников и служащих предприятий промышленности и транспорта Дагестана взять дополнительные обязательства по досрочному выполнению годовых производственных планов.

Во Всесоюзном социалистическом соревновании нефтяники показали, что они подкрепляют свои слова большевистскими делами. Из месяца в месяц перевыполняет Махачкалинская нефтебаза план перевалки, значительно экономит время на выкачке танкеров, наливе и сливе цистерн, добивается сокращения потерь нефтепродуктов. За эти отличные показатели коллектив нефтебазы уже 4 месяца удерживает переходящее Красное знамя ВЦСПС и Главнефтеснаба при СНК СССР и два месяца — переходящее Красное знамя Махачкалинского горкома ВКП(б) и горисполкома. Многие предприятия нашей республики должны поучиться у нефтяников как надо выполнять свои обязательства во Всесоюзном социалистическом соревновании.

В третьем квартале многие предприятия промышленности и транспорта Дагестана улучшили свою работу. В августе особенно отличились нефтеперегонный завод, нефтепромысла «Дагнефть», Махачкалинский швейный комбинат, Буйнакский кожкомбинат, артели «Красная звезда» и им. III пятилетки. Вновь вышла в ряды передовых на дороге станция Махач-Кала-сортировочная.

НИ ОДНОГО ОТСТАЮЩЕГО ПРЕДПРИЯТИЯ ПРОМЫШЛЕННОСТИ И ТРАНСПОРТА РЕСПУБЛИКИ — вот слова, которые написаны на славном знамени социалистического соревнования за достойную встречу 26 годовщины Октября.

Нет сомнения, что все работники промышленности и транспорта нашей республики горячо поддержат призыв коллектива перевалочной нефтебазы. БОЕВАЯ ЗАДАЧА ПАРТИЙНЫХ, КОМСОМОЛЬСКИХ И ПРОФСОЮЗНЫХ ОРГАНИЗАЦИЙ — ВОЗГЛАВИТЬ ПОЛИТИЧЕСКИЙ И ТРУДОВОЙ ПОД'ЕМ СОВЕТСКИХ ПАТРИОТОВ, СДЕЛАТЬ СОРЕВНОВАНИЕ МАССОВЫМ. Надо смело и решительно внедрять в производство новые, наиболее совершенные методы организации труда, привлекая для этого творческую мысль инженеров и техников, стахановцев. ВКЛЮЧИТЬСЯ В ПРЕДОКТЯБРЬСКОЕ СОРЕВНОВАНИЕ — ЭТО ЗНАЧИТ ПОЛНОСТЬЮ УЧЕСТЬ ВСЕ СВОИ ВОЗМОЖНОСТИ, ВЫЯВИТЬ СВОИ ВНУТРЕННИЕ РЕСУРСЫ, КОТОРЫЕ МОГУТ И ДОЛЖНЫ БЫТЬ ИСПОЛЬЗОВАНЫ С УСПЕХОМ ДЛЯ ДЕЛА.

Большую роль в действенности соревнования играет систематическая проверка выполнения обязательств. Ответственность за это, как и за создание всех условий для высокопроизводительного труда рабочих, ложится на руководителей предприятий. Надо помнить, что одним из важнейших условий успеха соревнования является создание необходимых производственных условий и забота о быте трудящихся.

Партийные и профсоюзные организации должны уделить значительное место в своей работе воспитанию молодых кадров. Им надо помочь быстрее овладеть специальностью, привлечь их к участию в социалистическом соревновании за выполнение и перевыполнение норм выработки.

Мы должны приложить все силы к тому, чтобы предоктябрьское социалистическое соревнование стало могучим массовым движением за дальнейший под'ем промышленности и транспорта нашей республики, за новые победы в труде, подстать победам Красной Армии в решающих боях с врагом.

Теперь, когда началось массовое изгнание врага из советской страны, когда Красная Армия одерживает все новые и новые победы, рабочие и работницы, инженерно-технические работники предприятий, работники железнодорожного транспорта еще более самоотверженным трудом будут помогать нашей Красной Армии быстрее очистить советскую землю от немецко-фашистских грабителей и убийц. Дни подготовки к откябрьскому празднику должны стать днями решительной мобилизации всех наших сил на окончательный разгром немецких захватчиков.

Ознаменуем 26 годовщину Октября новыми подвигами, славными победами в труде! В дни решающих сражений с немецкими захватчиками будем в тылу еще упорнее, еще настойчивее ковать победу над врагом.

Рабочие и работницы! Инженеры и техники! Вступайте в предоктябрьское социалистическое соревнование! Свято выполняйте свои обязательства, самоотверженным трудом крепите наступательную мощь нашей родной Красной Армии!

В ОБКОМЕ ВКП(б)

Бюро Обкома ВКП(б) одобрило обращение рабочих и ИТР Махачкалинской нефтеперевалочной базы об организации социалистического соревнования за достойную встречу XXVI годовщины Великой Октябрьской социалистической революции, опубликованное в газете «Дагестанская правда» за 24 сентября с. г.

Бюро Обкома ВКП(б) предложило горкомам и райкомам ВКП(б):

а) обсудить это обращение на собраниях рабочих, ИТР предприятий, артелей и принять меры к дальнейшему развертыванию социалистического соревнования в промышленности и на транспорте;

б) проверить выполнение всех обязательств, взятых в июле месяце 1943 года на призыв динамовцев о развертывании социалистического соревнования во втором полугодии 1943 года — на каждом предприятии, артели, в каждом цехе, участке, бригаде, каждым рабочим;

в) оказывать практическую помощь предприятиям, артелям в разработке мероприятий по показателям социалистического соревнования.

Бюро Обкома ВКП(б) обязало горкомы и райкомы ВКП(б), парторганизации промышленных предприятий и транспорта обеспечить повседневное руководство социалистическим соревнованием, и в ответ на приказы тов. Сталина — мобилизовать трудящихся на самоотверженный труд для увеличения производства продукции фронту, для быстрейшего изгнания немецких захватчиков с советской земли.

О мероприятиях по укреплению колхозов горных районов Дагестанской АССР

Постановление Совета Народных Комиссаров ДАССР и бюро Обкома ВКП(б)

Во исполнение постановления Совнаркома Союза ССР и Центрального Комитета ВКП(б) от 8 сентября 1943 года, Совнарком Дагестанской АССР и бюро Обкома ВКП(б) **постановляют:**

I.

По развитию прикутанного хозяйства колхозов горных районов

1. Совнарком ДАССР и бюро Обкома ВКП(б) считают, что увеличение доходов колхозов от полеводства и обеспечение колхозников собственными продовольственными культурами, наряду с повышением качества обработки почвы в горах, требуют всемерного расширения посевных площадей колхозов горных районов на плоскости. Опыт организации сева продовольственных культур колхозами им. Сталина, сел. Чох, им. Сталина, сел. Согратль, Гунибского района, «Красная Заря», Лакского района, и другими на землях, отведенных им под отгонные пастбища, показал, что при соответствующем внимании республиканских и районных партийных и советских организаций и добросовестной работе руководителей колхозов и самих колхозников, колхозы горных районов с успехом могут создать высокодоходное полеводческое хозяйство в плоскостных районах республики, в значительной мере обеспечивающее потребность населения горных районов собственным хлебом.

Исходя из этого предложить Наркомзему ДАССР тов. Магомедову:

а) совместно с исполкомами райсоветов депутатов трудящихся и райкомами ВКП(б): Хасавюртовского, Бабаюртовского, Кумторкалинского, Карабудахкентского, Каякентского и Дербентского районов выявить в пределах до 15-ти тысяч гектаров пахотных и пахотоспособных земель, неиспользуемых колхозами этих районов, для отвода их колхозам горных районов под посевы;

установить, что выявление и отчуждение пахотных и пахотоспособных земель колхозов плоскостных районов должны производиться в каждом отдельном случае с согласия этих колхозов на основе раз'яснения им важности и целесообразности проводимых мероприятий для них самих и для колхозов горных районов;

б) для проведения работ по выполнению и отчуждению неиспользуемых земель в натуре и оформления необходимых документов командировать в указанные выше районы группы квалифицированных землеустроителей и агрономов, отозвав на время проведения этих работ отряд землеустроителей из Агульского района. Все работы по выявлению и отчуждению пахотных и пахотоспособных земель закончить к 1 ноября 1943 года;

в) совместно с исполкомами райсоветов депутатов трудящихся и райкомами ВКП(б) горных районов не позднее 1 декабря 1943 г. определить размер дополнительных площадей пахотных земель, подлежащих отводу колхозам горных районов, имеющим прикутанные посевы, а также колхозам, желающим производить посевы на плоскости;

установить, что отвод земель колхозам горных районов, как правило, должен производиться в едином массиве, не допуская чересполосицу в землепользовании колхозов плоскостных районов;

г) завершить отвод земель колхозам горных районов не позднее 1 февраля 1944 года, строго соблюдая при этом установленный порядок оформления документации;

д) оказывать всяческую помощь колхозам в приобретении семян, необходимых для осеннего сева 1943 г.;

е) выявить в колхозах плоскостных районов излишки плугов, сеялок, борон и другого сельскохозяйственного инвентаря для продажи горным колхозам.

2. Рекомендовать колхозам горных районов всемерно развивать полеводство на плоскости, как за счет земель, отводимых согласно настоящему постановлению, так и за счет пахотоспособных земель в закрепленных за ними отгонных пастбищах.

Установить план-задание осеннего сева 1943 г. колхозам горных районов в плоскостных районах в 9.000 га.

3. В целях стимулирования всемерного развития прикутанного хозяйства колхозами горных районов и создания на них постоянных кадров колхозников рекомендовать правлениям колхозов:

а) повышать оплату труда в полеводстве на кутанах от 25 до 50 проц. против оплаты, получаемой колхозниками на аналогичных работах в горах;

б) всячески поощрять переход колхозников на постоянное жительство на кутаны, оказывая им помощь в возведении жилищ, хозяйственных построек, отводом приусадебных участков и т. д.

4. Обязать Наркомзем ДАССР тов. Магомедова, директоров МТС, Дагводхоз и водрайоны планировать и осуществлять работы на прикутанных посевах, наравне с работами, проводимыми в колхозах, обслуживаемых МТС, всемерно содействуя повышению урожайности этих посевов.

5. Освободить в текущем 1943 г., согласно решению СНК СССР и ЦК ВКП(б) от 8 сентября 1943 г., колхозы горных районов от обязательных поставок зерна государству с посевов, проводимых ими на землях плоскостных районов, и разрешить колхозам за работы, производимые МТС на этих землях, рассчитываться деньгами по плановой себестоимости работ.

II.

По упорядочению приусадебного землепользования колхозников горных районов

Совнарком ДАССР и бюро Обкома ВКП(б) отмечают, что во многих колхозах горных районов приусадебные участки колхозникам отведены вдали от мест их постоянного жительства. Размеры самих участков зачастую не превышают 0,10-0,15 га, а правления колхозов не оказывают помощи колхозникам в обработке этих участков; в результате большинство приусадебных участков не является необходимым подспорьем колхозникам в обеспечении их сельскохозяйственными продуктами, а часть участков остается вовсе необработанной.

В целях ликвидации указанных недостатков и упорядочения приусадебного землепользования в колхозах горных районов, на основании постановления СНК СССР и ЦК ВКП(б) от 8-IX-1943 года, провести следующие мероприятия:

6. Разрешить колхозам Цунтинского, Цумадинского, Тляротинского, Ахвахского, Кахибского, Чародинского, Агульского, Рутульского и Кулинского районов, а также несадоводческим колхозам других горных районов, по решению общих собраний колхозников, довести норму приусадебного участка на колхозный двор до 0,5 га на неполивных и 0,3 га на поливных землях.

7. Рекомендовать садоводческим колхозам Ботлихского, Гумбетовского, Унцукульского, Хунзахского, Гунибского, Левашинского, Акушинского и Ахтынского районов сохранить садовые массивы в общественном пользовании колхозов, всемерно развивая эту отрасль колхозного хозяйства.

8. Рекомендовать колхозам горных районов, с согласия общих собраний колхозников и утверждения СНК ДАССР, производить замену отдаленных приусадебных участков колхозников на общественные земли колхозов, расположенные вблизи населенных пунктов и других местах постоянного жительства колхозников.

9. Обязать Наркомзем ДАССР тов. Магомедова до 1 октября 1943 года разработать и представить на утверждение СНК ДАССР указания о порядке проведения работ по наделению колхозников приусадебными участками и организовать всю подготовительную работу так, чтобы наделение приусадебными участками всех колхозников закончить к 1 апреля 1944 г.

10. Обязать исполкомы райсоветов депутатов трудящихся, райкомы партии оказывать содействие колхозникам и в первую очередь семьям фронтовиков, инвалидам Отечественной войны в обработке и эффективном использовании ими приусадебных участков.

11. Разрешить колхозным дворам горных районов, отнесенным ко второй и третьей группам, иметь в личном пользовании по одному волу и приобретение сельхозинвентаря, необходимого для обработки приусадебных участков. Рекомендовать колхозникам использовать рабочих волов на обработке почвы в порядке супряги.

III.

По развитию животноводства

12. В целях создания устойчивого положения в пользовании пастбищами, создания у колхозников стимула к повышению емкости этих пастбищ и строительству постоянных и благоустроенных производственных и жилых помещений на кутанах, закрепить за колхозами горных районов зимние и летние отгонные пастбища на 10 лет.

13. Обязать Наркомзем ДАССР, исполкомы райсоветов депутатов трудящихся и секретарей райкомов ВКП(б):

а) закончить отвод и закрепление этих пастбищ за колхозами не позднее 1 января 1944 года;

б) в месячный срок разработать мероприятия по улучшению пастбищ и повышению урожайности на них, производственному и жилищному строительству на кутанах в 1944 году, правильному использованию пастбищного хозяйства и представить на утверждение СНК ДАСС;

в) в двухмесячный срок наметить и провести в жизнь мероприятия по благоустройству трасс скотопрогонов, внеся необходимые изменения в существующие трассы для облегчения перегона скота.

14. Обязать исполкомы районных, городских Советов депутатов трудящихся, горкомы и райкомы ВКП(б) разработать по каждому колхозу план ликвидации безовечности и бескоровности колхозников, обратив особое внимание на обзаведение продуктивным скотом семьями фронтовиков, инвалидами Отечественной войны и многодетными хозяйствами, с таким расчетом, чтобы в ближайшие два-три года в районе не оставалось ни одного колхозного двора без продуктивного скота.

15. Обязать Наркомзем, Уполнаркомзаг СССР по ДАССР, Наркомфин, исполкомы районных, городских Советов депутатов трудящихся, горкомы и райкомы ВКП(б):

а) не позднее 15 октября 1943 года реализовать пункт 5-й постановления СНК СССР и ЦК ВКП(б) от 8 сентября с. г. об уменьшении норм мясопоставок на 10 проц. по колхозам, имеющим две животноводческих фермы — крупного рогатого скота и овцеводческую — с установленным минимумом поголовья, исходя при этом из пересчета всех пастбищ во вторую категорию;

б) к 15 октября с. г. произвести расчет по обязательным поставкам животноводческой продукции государству, а также по налогам и сборам, со всеми колхозами и колхозниками Цумадинского, Цунтинского и Тляротинского высокогорных районов, а также с 100 колхозами и колхозниками других районов, находящимися в равных условиях с колхозами указанных выше районов, освобожденными от госпоставок, налогов и сборов на 1943 г.

16. Учитывая ведущую роль чабанов в отгонном животноводстве и специфические условия их труда, рекомендовать правлениям колхозов:

а) обеспечить чабанов, пастухов и табунщиков, постоянно занятых в отгонном животноводстве, спецодеждой и спецобувью из расчета по одной бурке, по одному ватному костюму, по две пары чарыков и по две пары белья на человека в год и дополнительно по 200 граммов хлеба в день — за счет колхозов;

б) практиковать премирование чабанов деньгами и натурой за успешное проведение зимовки скота, окота, сохранение молодняка и случки.

17. Обязать исполкомы районных и городских Советов депутатов трудящихся, горкомы и райкомы ВКП(б) разработать конкретные мероприятия по ликвидации отставания животноводства в маломощных колхозах, обратив особое внимание на подбор и закрепление животноводческих кадров и использование опыта передовых колхозов по организации и оплате труда, по увеличению поголовья и повышению продуктивности скота и т. д.

IV.

По развитию садоводства и виноградарства

18. Отмечая совершенно неудовлетворительное состояние развития садоводства и виноградарства в республике, обязать Наркомзем ДАССР тов. Магомедова, Наркомпищепром тов. Бултанова, Дагконсервтрест тов. Рабаева:

а) провести в IV квартале 1943 года инвентаризацию садов и виноградников;

б) разработать и представить на рассмотрение Совнаркома ДАССР и бюро Обкома ВКП(б) мероприятия по коренному улучшению содержания садов и виноградников и расширению площадей под плодовыми насаждениями и виноградниками.

19. В целях повышения заинтересованности колхозников в развитии садоводства и виноградарства и повышения доходности этих отраслей сельского хозяйства, разрешить колхозам на время уборки и до выполнения плана контрактации производить отчисления плодов и винограда для выдачи колхозникам на выработанные трудодни и на внутрихозяйственные нужды колхозов в размере 20 проц. от количества плодов и винограда, фактически сданных по контрактационным договорам заготовительным организациям.

20. Уменьшить размер сдачи винограда колхозами государству на 1943 год на 2.000 тонн, в том числе по городским колхозам г. Дербента на 1.700 тонн, колхозам Махачкалинского района на 156 тонн, колхозам Кумторкалинского района на 100 тонн, колхозу им. Орджоникидзе, Хасавюртовского района, на 44 тонны, установив план сдачи винограда колхозами ДАССР на 1943 г. в размере 5.150 тонн.

21. Обязать исполкомы районных, городских Советов депутатов трудящихся, горкомы и райкомы ВКП(б) в 5-ти дневный срок разработать мероприятия по выполнению плана осенней посадки садов и виноградников, осуществляя повседневное руководство этими мероприятиями, использовав положительный опыт проведения месячника посадки садов и виноградников весной 1943 года.

V.

По оказанию помощи и о других льготах для колхозов горных районов

22. Обязать Уполнаркомзаг СССР по ДАССР:

а) освободить в 1943 году от обязательных поставок зерна государству 90 горных колхозов Буйнакского, Кайтагского, Казбековского, Касумкентского, Сергокалинского, Табасаранского, Левашинского районов, в которых имеются незначительные зерновые посевы и не позднее 15 октября с. г. произвести с ними расчет;

б) освободить в 1943 г. колхозы «Осоавнахим», Бабаюртовского района, им. Молотова и «3-я пятилетка» и «Янги-Яшав», Хасавюртовского района, и колхозников этих колхозов, как наиболее пострадавших от наводнения, от поставок государству сельскохозяйственных продуктов и к 15 октября с. г. учинить с ними расчет.

23. В связи с частичной гибелью посевов хлопка, освободить колхозы от сдачи хлопка по контрактационным договорам с площадей погибших посевов в размере 2.324 га.

24. Выделить на 1943 год 900 тонн зерна для оказания помощи колхозам, посевы которых пострадали от градобития и наводнения, а также для оказания продовольственной помощи специализированным плодовиноградным и животноводческим колхозам.

Обязать председателей исполкомов районных, городских Советов депутатов трудящихся, секретарей горкомов и райкомов ВКП(б) и председателей сельсоветов и колхозов при распределении колхозникам зерна, выделенного для оказания продовольственной помощи, исходить из количества выработанных колхозниками трудодней и учесть необходимость первоочередного удовлетворения нужд семей фронтовиков.

25. Поручить Наркомзему в декадный срок распределить по районам долгосрочный кредит в размере 2.900 тыс. рублей, выделенный Совнаркомом СССР и ЦК ВКП(б) для колхозов, пострадавших от наводнения, на восстановление общественных построек колхозов и постройку домов колхозников, и представить на утверждение СНК ДАССР.

26. Обязать Госплан и Наркомзем ДАССР не позднее 10-го октября представить на рассмотрение и утверждение СНК ДАССР и бюро Обкома ВКП(б) мероприятия по восстановлению разрушенных наводнениями акведуков оросительной системы.

VI.

По восстановлению в колхозах горных районов кустарных промыслов

27. Разрешить колхозам восстановить исторически сложившиеся кустарные промысла по производству кавказского сукна, наплечных бурок, ковров, кожевенных и прочих изделий, с использованием шерсти и кожи, остающихся в колхозах после выполнения ими государственных поставок.

28. Поручить Госплану, Наркомзему и Уполномоченному промкооперации ДАССР совместно с исполкомами районных городских Советов депутатов трудящихся в месячный срок разработать мероприятия по быстрейшему восстановлению этих промыслов в колхозах, предусмотрев в них оказание постоянной технической консультации и практической помощи.

29. Рекомендовать правлениям колхозов организовать для удовлетворения собственных нужд обозные и шорно-седельные мастерские по починке и производству ходов, арб, упряжи и прочего обозного инвентаря.

VII.

По организационным вопросам

Совнарком ДАССР и бюро Обкома ВКП(б) считают, что одной из основных причин неудовлетворительной работы многих колхозов является большая текучесть, низкая квалификация руководящих колхозных кадров.

В целях закрепления руководящих колхозных кадров и повышения их квалификации провести следующие мероприятия:

30. Увеличить контингент учащихся Буйнакской школы повышения квалификации колхозных кадров до 90 человек и Хунзахской — до 60 человек, с переводом содержания их с 1944 года на средства местного бюджета.

31. Обязать Наркомзем, исполкомы райсоветов депутатов трудящихся и райкомы ВКП(б):

а) организовать в 1944 году годичные курсы колхозных техников — животноводов с контингентом учащихся в 100 человек;

б) практиковать проведение перед сезонными сельскохозяйственными работами пятидневные районные совещания-семинары председателей колхозов, на которых подвергать подробному разбору практические задачи по осуществлению неотложных организационных и агрозооветмероприятий;

в) провести к началу 1944 года краткосрочные курсы по подготовке и переподготовке колхозных счетоводов и учетчиков, обеспечив ими все колхозы.

32. Направить в отстающие колхозы на постоянную работу 200 человек из партийных, комсомольских, советских и хозяйственных организаций городов и райцентров.

33. Поручить отделу кадров Обкома ВКП(б) совместно с сельхозотделом в месячный срок отобрать и представить на утверждение бюро Обкома ВКП(б) кандидатуры указанных работников.

4. Поручить отделу кадров Обкома ВКП(б):

а) совместно с Наркомземом к 1-XI обеспечить укрепление руководства земорганов городов и районов проверенными, грамотными и знающими сельское хозяйство (животноводство, полеводство, садоводство) работниками.

Окончание см. на 2-й стр.

О мероприятиях по укреплению колхозов горных районов Дагестанской АССР

Постановление Совета Народных Комиссаров ДАССР и бюро Обкома ВКП(б)

(Окончание).

б) совместно с заинтересованными наркоматами и республиканскими учреждениями в двухмесячный срок полностью укомплектовать и укрепить кадрами аппараты партийных, советских и хозяйственных организаций горных районов.

34. В целях улучшения медицинского обслуживания работников отгонного животноводства, обязать Наркомздрав тов. Нахибашева не позднее 1 ноября 1943 года организовать больницы в сел. Черный Рынок — Кизлярского округа и врачебные пункты в Кюрдамире, Аджикабуле и Халдане — Азербайджанской ССР, в пос. Бакрес—Кизлярского округа и медпункты в Тамаза-Тюбе и Львовском—Бабаюртовского района, Костеке — Хасавюртовского района, Шамхал-Янги-Юрте и Дахадаевке — Кумторкалинского района и в сел. Хаджал-Кала — Касумкентского района.

35. Обязать Наркомторг и Дагсоюз при планировании товарооборота и распределении продовольственных и промышленных товаров по республике предусмотреть первоочередное и преимущественное удовлетворение из сельских фондов нужд населения Цумадинского, Цунтинского и Тляротинского районов и маломощных колхозов других районов, приравненных настоящим постановлением к указанным трем высокогорным районам в товарах первой необходимости (соль, керосин, мыло, спички, хлопчатка, обувь и т. д.) и усилить завоз в указанные районы и колхозы нефондируемых товаров и товаров широкого потребления, вырабатываемых местной промышленностью и промкооперацией.

36. Обязать исполкомы районных, городских Советов депутатов трудящихся, секретарей горкомов и райкомов ВКП(б):

а) до 15 октября 1943 года провести районные совещания председателей сельсоветов, колхозов, секретарей первичных партийных и комсомольских организаций, председателей сельсоветов с участием специалистов сельского хозяйства, на которых обсудить конкретные планы проведения в жизнь настоящего постановления по каждому колхозу;

б) созвать во всех колхозах широкие собрания колхозников, колхозниц и сельской интеллигенции, организовать беседы, довести до сознания всех трудящихся села значение огромной помощи и заботы, проявленной Совнаркомом СССР и ЦК ВКП(б) о колхозных массах нашей республики, и обсудить на этих собраниях конкретные планы работы по каждой животноводческой ферме, бригаде, звену, в соответствии с настоящим решением;

в) мобилизовать возросшую политическую и производственную активность колхозных масс, вызванную успехами Красной Армии, на дальнейшее развертывание социалистического соревнования за скорейшее завершение госпоставок сельхозпродуктов, на своевременное высококачественное проведение озимого сева, за выполнение государственного плана развития животноводства, за успешную подготовку и проведение зимовки скота.

37. Для оказания практической помощи районным партийным и советским организациям в деле реализации постановления СНК СССР и ЦК ВКП(б) от 8—IX—1943 г. и настоящего постановления командировать в районы 30 чел. из республиканского партийно-советского актива.

38. Обязать исполкомы районных, городских Советов депутатов трудящихся, горкомы и райкомы ВКП(б) и Наркомзем:

а) усилить руководство и установить строгий контроль и проверку выполнения настоящего постановления;

б) представить к 15—XII—1943 г. Совнаркому ДАССР и Обкому ВКП(б) отчет о ходе выполнения настоящего постановления.

Председатель Совнаркома ДАССР
А. ДАНИЯЛОВ.

23 сентября 1943 года.

Секретарь Обкома ВКП(б)
А. АЛИЕВ.

ОТ СОВЕТСКОГО ИНФОРМБЮРО

ОПЕРАТИВНАЯ СВОДКА ЗА 24 СЕНТЯБРЯ

На КУБАНИ северо-западнее НОВОРОССИЙСКА наши войска, продолжая наступление, продвинулись вперед от 4 до 8 километров и заняли несколько населенных пунктов, среди которых крупные населенные пункты ЧЕКОН, ГАСТАГАЕВСКАЯ, ОЛЬХОВКА, БЛАГОВЕЩЕНСКОЕ.

На ДНЕПРОПЕТРОВСКОМ направлении наши войска продолжали наступление и, продвинувшись на отдельных участках вперед от 5 до 20 километров, заняли свыше 90 населенных пунктов, в том числе районный центр Днепропетровской области ЦАРИЧАНКА, районный центр Полтавской области КИШЕНЬКИ и крупные населенные пункты КРАСНОЕ, ХАНДЕЛЕЕВКА, КАКУРОВКА, КРАВЦОВКА, КИТАЙ-ГОРОД, МОГИЛЕВ 1-й и 2-й, НОВОПОДКРЯЖ, ПРЯДОВКА, ШЕВЧЕНКОВО, ПЕРВОЕ МАЯ, ТАРАСОВКА, СПАССКОЕ, ПОПОВА-БАЛОВКА.

На КРЕМЕНЧУГСКОМ направлении наши войска продолжали развивать успешное наступление и, продвинувшись вперед от 10 до 20 километров, заняли более 100 населенных пунктов, в том числе районные центры Полтавской области РЕШЕТИЛОВКА, НОВЫЕ СЕНЖАРЫ, крупные населенные пункты ТОЛСТАЯ, ТРОЙНИКИ, РАДИОНОВКА, МОСТОВИВЩИНА, БАЛАКЛИЯ, ДЕМИДОВКА, МАЧУХИ, СТАРЫЕ СЕНЖАРЫ, ДМИТРЕНКИ, СУДОВКА, ЛЕЛЮХОВКА, БОЯРКА, БЕЛИКИ и железнодорожные станции АБАЗОВКА, МАЛАЯ ПЕРЕЩЕШИНСКАЯ, НОВЫЕ СЕНЖАРЫ, ЛЕЩИНОВКА.

На КИЕВСКОМ направлении наши войска, продолжая развивать наступление, продвинулись вперед от 10 до 20 километров и заняли свыше 50 населенных пунктов, в том числе город БОРИСПОЛЬ, районный центр Киевской области ВЫСШАЯ ДУБЕЧНЯ и крупные населенные пункты НИЗШАЯ ДУБЕЧНЯ, ПУХОВКА, МАРТУСОВКА, ИВАНЬКОВО, ГЛУБОКОЕ, РОГОЗОВ, ЛЮБОРЦЫ, СОШНИКОВ, КОВАЛИН, ДМИТРОВКА, КРАПИВНА, ЧАПАЕВКА.

На ГОМЕЛЬСКОМ направлении наши войска продолжали развивать успешное наступление и, продвинувшись на отдельных участках вперед от 10 до 20 километров, заняли свыше 160 населенных пунктов, среди которых районный центр Орловской области КЛИМОВО, районные центры Черниговской области ГОРОДНЯ, ТУПИЧЕВ, крупные населенные пункты ДЕГТЯРЕВКА, НИВНОЕ, ЛЯЛИЧИ, ГЛУХОВКА, ЛЫЩИЧЫ, ПАВЛИЧИ, ХАЛЕЕВИЧИ, ДУШКИНО, МЕДВЕДОВО, НИЖНЕЕ, КУРОЗНОВО, СЫТАЯ БУДА, СТАРЫЙ и НОВЫЙ РОПСК, ГЕТМАНСКАЯ БУДА, КУРШАНОВИЧИ, ВИШНЕВКА, МОГИНИЩЕ, ХРЕНОВКА, МОЩЕНКА, ХРИПОВКА, БОЛЬШОЙ ЛИСТВЕН, ВЫХВОСТОВО, ЗВЕНИЧЕВ, ОСНЯКИ, ХМЕЛЬНИЦА, РУДКА, ШЕБЕРИНОВКА, ПЛЕХОВО и железнодорожные станции НОВО-РОПСК, КАМКА, ГОРОДНЯ.

На СМОЛЕНСКОМ направлении наши войска продолжали наступление и, продвинувшись на отдельных участках вперед от 4 до 5 километров, заняли свыше 50 населенных пунктов, среди которых крупные населенные пункты КОРЕЛЛЫ (11 километров северо-восточнее Смоленска), ИЛЬИНА, ЛАВРОВА, МОКШЕЕВО, МИТЮШИНО, СЛОБОДА.

Наши войска, наступающие северо-западнее СМОЛЕНСКА, на отдельных участках продвинулись вперед от 4 до 5 километров и заняли более 20 населенных пунктов, среди которых крупные населенные пункты МАЛАХИ, МАРЧЕНКИ, ВОЛОТЫ, МИХАЛКОВО, СОСЕНКА, ЗАХАРЬИНО, ШИТНИКИ, ЗЫКОЛИНО.

В течение 23 сентября наши войска на всех фронтах подбили и уничтожили 49 немецких танков. В воздушных боях и огнем зенитной артиллерии сбито 38 самолетов противника.

* * *

Северо-западнее Новороссийска наши войска продолжали наступление, преодолевая сильное огневое сопротивление противника. Бойцы Н-ского соединения, отбрасывая немцев, вышли к лиману Витязевский. В другом районе наши части в результате ожесточенных боев овладели крупным населенным пунктом Гастагаевская. В бою за этот пункт уничтожено более батальона немецкой пехоты.

* * *

На Днепропетровском направлении части Н-ского соединения, сломив сопротивление противника, ворвались в крупный населенный пункт Спасское и заняли его. Пытаясь вернуть этот пункт, прикрывающий подступы к Нижнеднепровску, немцы предприняли несколько ожесточенных контратак. Наши бойцы отбили все контратаки гитлеровцев. Уничтожено 8 немецких танков, самоходное орудие и свыше 300 солдат и офицеров противника. Другое наше соединение, преследуя немцев, продвинулось вперед до 15 километров. Уничтожено свыше 800 немецких солдат и офицеров. Захвачено 18 орудий, 5 минометов, 66 пулеметов и 40 автомашин с различными грузами.

* * *

На Кременчугском направлении пехота противника, усиленная танками и самоходными орудиями, пыталась задержать продвижение наших наступающих частей. Ломая сопротивление врага, наши войска успешно продвигались вперед и заняли более 100 населенных пунктов. Отступая, немцы бросают артиллерийское и пехотное вооружение, боеприпасы и различное военное имущество. Только одна наша часть захватила 28 орудий, 77 пулеметов и 3 склада боеприпасов. Танкисты Н-ского соединения прорвались в тыл противника, истребили более 500 немецких солдат и офицеров, захватили 15 орудий, крупный склад с горючим и склад вооружения. Взяты пленные.

Нашими частями освобождены десятки тысяч мирных граждан, которых немцы угоняли на каторгу в Германию.

* * *

На Киевском направлении наши войска продолжали развивать наступление. Бойцы Н-ского соединения в результате стремительной атаки заняли город Борисполь, Киевской области. Противник предпринял несколько контратак, но, потеряв свыше 400 солдат и офицеров убитыми, был вынужден откатиться назад. На другом участке наши войска, развивая наступление, очистили от немецко-фашистских захватчиков ряд населенных пунктов. В боях за эти пункты истреблено свыше 1.000 гитлеровцев, подбито и сожжено 16 немецких танков. Захвачены трофеи и пленные.

* * *

На Гомельском направлении противник пытался закрепиться на заранее подготовленном оборонительном рубеже по реке Ипуть. В результате ожесточенного боя советские войска сбили немцев с этого рубежа, переправились через реку и заняли ряд населенных пунктов. Только в бою около одной из переправ уничтожено до батальона немецкой пехоты. Захвачено 8 орудий, 6 бронемашин и много боеприпасов. На другом участке наши войска, продвигаясь вперед, заняли Климово — районный центр Орловской области. Захвачены склады с военным имуществом и другие трофеи.

* * *

На Смоленском направлении наши войска продолжали наступление. Противник оказывает упорное сопротивление, но под ударами советских частей вынужден оставлять одну позицию за другой. Части Н-ского соединения заняли ряд населенных пунктов, в том числе крупный населенный пункт Кореллы в 11 километрах северо-восточнее Смоленска. На другом участке наши подразделения, овладев населенным пунктом Пищалово, перехватили шоссе Рославль — Смоленск.

* * *

Авиацией Краснознаменного Балтийского флота потоплен в Балтийском море немецкий транспорт водоизмещением в 6 тысяч тонн. В Финском заливе поврежден сторожевой катер противника. В воздушном бою советские летчики сбили 4 немецких самолета.

Авиация Черноморского флота потопила в Черном море транспорт противника водоизмещением в 3.000 тонн, 7 десантных барж, 2 самоходных понтона и баржу. Наши летчики наносили удары по войскам противника на Таманском полуострове и уничтожили до 200 автомашин, 3 бензовоза, 2 прожектора, взорвали 2 склада боеприпасов и склад с горючим. В воздушных боях за день сбито 14 немецких самолетов.

* * *

Несколько партизанских отрядов, действующих в Волынской области, в начале сентября пустили под откос 4 немецких воинских эшелона. Разбито 4 паровоза, 17 платформ с танками и автомашинами, 2 цистерны с горючим и 58 вагонов с различными грузами.

* * *

Перешедший на сторону Красной Армии солдат 348 полка 216 пехотной дивизии Альфред Л. рассказал: «Наш полк отступал в беспорядке и нес огромные потери. Все роты перемешались. В штабе царила полная неразбериха. Приказы часто менялись и противоречили один другому. Например, командир роты приказал занять оборону восточнее села Н. Вдруг пришел приказ — немедленно отступить дальше. Едва мы отошли на 10 километров, в догонку прислали новый приказ — возвратиться в Н. и занять оборону. Недавно к нам приезжал командир дивизии — генерал-майор фон Гильза. Он обратился к солдатам с речью, в которой сказал: «Солдаты! Пора прекратить позорное отступление. Мы не пустим русских за Десну. Части Тодта построили на Десне сильно укрепленную линию, которую русские не смогут прорвать». После этого прошло лишь несколько дней. Русские не только прорвали наши оборонительные рубежи на реке, но и нанесли немецким войскам новые тяжелые потери».

УКАЗ ПРЕЗИДИУМА ВЕРХОВНОГО СОВЕТА СССР

Об установлении классных чинов для прокурорско-следственных работников органов прокуратуры

Президиум Верховного Совета СССР **постановляет:**

1. Установить для прокурорско-следственных работников органов прокуратуры нижеследующие классные чины:

Действительный государственный советник юстиции.
Государственный советник юстиции 1-го класса.
Государственный советник юстиции 2-го класса.
Государственный советник юстиции 3-го класса.
Старший советник юстиции.
Советник юстиции.
Младший советник юстиции.
Юрист 1-го класса.
Юрист 2-го класса.
Юрист 3-го класса.
Младший юрист.

2. Классный чин действительного государственного советника юстиции присваивается Указом Президиума Верховного Совета СССР.

Остальные классные чины присваиваются приказом прокурора СССР.

3. Утвердить сравнительную таблицу гражданских чинов прокурорско-следственных работников органов прокуратуры СССР с воинскими званиями.

4. Утвердить положение о классных чинах прокурорско-следственных работников органов прокуратуры СССР.

Председатель Президиума Верховного Совета СССР **М. КАЛИНИН.**
Секретарь Президиума Верховного Совета СССР **А. ГОРКИН.**

Москва, Кремль. 16 сентября 1943 г.

Каждому колхозу—четкий план завершения осенних работ

В значительной части районов республики четвертая сентябрьская пятидневка не дала сколько-нибудь заметных сдвигов в завершении уборки зерновых культур и развертывании предпосевных и посевных работ.

В целом по республике прирост в выполнении плана уборки зерновых, включая и кукурузу, составил всего 2 процента. Сейчас в большинстве районов республики из зерновых культур осталась неубранной в основном кукуруза. Посевы кукурузы занимают в общем плане, примерно, 25 процентов по республике, а по отдельным районам кукуруза является основной зерновой культурой. В Хасавюртовском районе кукуруза занимает площадь большую, чем все остальные зерновые культуры вместе взятые. Более половины площади в общем посевном клине занимает кукуруза в таких районах, как Бабаюртовский, Казбековский и в значительной части районов предгорного и высокогорного Дагестана. Отсюда понятно какое значение в общей экономике колхозов занимает эта культура и какое внимание ей следует уделить.

Кукуруза сейчас созрела по всей республике. Не теряя ни одного дня, нужно повсеместно форсировать темпы ее уборки. В условиях Дагестана кукуруза убирается исключительно вручную. Следовательно, успех своевременной и высококачественной уборки будут решать привлечение к уборочным работам поголовно всех колхозников, правильная организация и оплата труда.

В колхозах республики созданы специализированные звенья по уходу за кукурузой. Ни в коем случае нельзя допускать ошибок прошлых лет, когда урожай по отдельным участкам не учитывался и работа звеньев таким образом обезличивалась, а стахановцы лишались возможности получения дополнительной оплаты за перевыполнение задания по урожайности. Задача заключается в том, чтобы во всех колхозах урожай был убран по звеньям, чтобы каждому передовому звену была обеспечена заслуженная дополнительная оплата труда. В этом и одно из решающих условий успешного проведения уборки.

Нетерпимо медленно во многих районах продолжает итти молотьба колосовых культур. В частности в таких районах, как Ботлихский, Хунзахский, Кахибский, Акушинский, Кулинский к обмолоту только, только приступают. Запаздывание с молотьбой чревато большими потерями урожая. Резкое усиление темпов молотьбы — одна из неотложных задач дня.

В большинстве районов республики медленно идет и подготовка почвы под озимые и осенний сев. Нельзя мириться с таким положением, когда во всех горных районах за 5 дней вспахано под озимые всего 576 гектаров. Так можно пропустить лучшие агротехнические сроки сева.

Повышение производительности тракторного парка, включение максимального количества живого тягла в предпосевные и посевные работы — таковы основные пути своевременного выполнения плана сева озимых.

В сельском хозяйстве сейчас крайне напряженная пора. Одновременно скопилось очень много работ. И естественно, что успешно выполнять весь комплекс осенних сельскохозяйственных работ можно только при наличии четкого плана, предусматривающего использование всех внутренних возможностей и резервов. Опыт передовых колхозов по составлению рабочих планов завершения всех осенних сельскохозяйственных работ надо сделать достоянием всех колхозов республики.

Успехи Красной Армии на фронтах Отечественной войны, постановление СНК СССР и ЦК ВКП(б) о мероприятиях по укреплению колхозов горных районов Дагестанской АССР вызвали невиданный производственный и политический под'ем среди всех тружеников сельского хозяйства нашей республики. Боевая задача местных партийных, советских, комсомольских организаций, земельных органов—возглавить энтузиазм масс, еще шире развернуть социалистическое соревнование, мобилизовать все силы колхозов на успешное завершение сельскохозяйственных работ.

Подготовку к XXVI годовщине Великой Октябрьской социалистической революции отметим новыми производственными победами на всех участках сельскохозяйственного производства. Эти победы будут лучшими подарками наступающим частям Красной Армии и Родине к великому празднику.

Сводка Наркомзема ДАССР

О ХОДЕ УБОРКИ И СЕВА ОЗИМЫХ ПО КОЛХОЗАМ ДАССР НА 20 СЕНТЯБРЯ 1943 ГОДА (в процентах к плану)

Наименование районов	Всего убрано всех зерновых, включая кукурузу	Обмолочено (в процент. к фактически убранной площади)	Вспахано под озимые	Посеяно
Табасаранский	98	75	50	22
Дербент. горзо	92	99	28	6
Каякентский	91	86	27	1
Дербентский	88	77	21	—
Касумкентский	85	77	36	5
Карабудахкент.	83	69	45	12
Махачкалинский	83	86	45	8
Сергокалинский	81	52	58	5
Кайтагский	78	80	63	14
Кумторкалинский	76	93	42	20
Буйнакский	67	86	49	21
Бабаюртовский	63	74	43	11
Казбековский	50	65	7	—
Хасавюртовский	49	13	37	12
Всего по плоскостным районам:	76	78	40	11
Кулинский	99	1	100	10
Агульский	99	22	31	67
Хивский	94	72	24	41
Ахтынский	93	64	—	52
Докузпаринский	93	58	—	—

Наименование районов	Всего убрано всех зерновых, включая кукурузу	Обмолочено (в процент. к фактически убранной площади)	Вспахано под озимые	Посеяно
Дахадаевский	92	26	100	23
Рутульский	87	23	—	43
Левашинский	79	20	48	19
Курахский	79	36	14	17
Лакский	79	11	103	10
Кахибский	75	5	78	45
Акушинский	75	6	—	8
Чародинский	75	—	—	—
Цумадинский	62	14	7	30
Тляротинский	58	20	—	—
Гунибский	51	17	62	9
Хунзахский	42	6	65	2
Ахвахский	22	5	5	5
Унцукульский	19	66	—	—
Ботлихский	14	3	—	—
Цунтинский	10	16	—	—
Всего по горным районам:	72	29	50	24
Всего по ДАССР:	74	62	41	14

На районных сельскохозяйственных выставках

КУМУХ, 23 сентября. (Наш корр.). В праздничной торжественной обстановке открылась районная сельскохозяйственная выставка. В многочисленных павильонах представлены разнообразнейшие экспонаты, демонстрирующие успехи колхозов во всех отраслях сельскохозяйственного производства. Передовые колхозы им. Сталина и «Красное знамя» имеют свои отдельные павильоны.

Вот стенды колхоза им. Коминтерна. Своими экспонатами сахарной и кормовой свеклы, капусты, арбузов и дынь коминтерновцы показывают, что и в горах можно с успехом заниматься разведением этих ценных культур. Средний вес корней свеклы превышает 2 килограмма С небольшого участка в 0,38 га колхоз им. Коминтерна предполагает собрать до 450 центнеров свеклы. Кочаны капусты достигают 20 килограммов. Замечательны арбузы и дыни.

Всеобщее восхищение вызывают коровы и бык колхоза им. Жданова. Корова чистой горской породы дает 2.500 литров молока в год, а другая корова местной горской породы—1.880 литров. 5-летний бык-производитель местной горской породы поражает своей величиной. Он весит 720 килограммов.

Лучшие овцы на выставке — овцы колхоза «Красное знамя». Выставленные колхозом бараны весят по 90-96 килограммов и дают по 6 килограммов шерсти в год. Обращает на себя внимание одна телка колхоза «Красное знамя». Ей меньше года, но она уже весит 105 килограммов.

В павильоне «Пчеловодство» широко представлены пасеки колхозов «Красный восток» и им. Чапаева. Одна пчелосемья-рекордсменка колхоза им. Чапаева дала в нынешнем году 140 килограммов меда. Заведующий колхозной пасекой тов. Салихов получает в нынешнем году в виде дополнительной оплаты 250 килограммов меда.

С большим интересом осматривают посетители выставки экспонаты в павильоне «Местная промышленность». Здесь до 40 различных экспонатов—разнообразнейшие сукна, валенки, бурки, войлок, кожаная обувь, и все это изготовлено из местного сырья. В павильоне демонстрируется прядильная машина, изготовленная местным промкомбинатом по конструкции, предложенной работником комбината тов. Абуевым. Машина очень проста по своему устройству, но в то же время дает значительно более высокую производительность по сравнению с местными прялками.

В каждом павильоне работают агитаторы, рассказывающие посетителям об успехах участников выставки. Некоторые участники выставки уже выступили по радио с рассказами об опыте своей работы. Местный лакский театр ежедневно дает спектакли для посетителей выставки.

И. ЧАЛАБОВ.

* * *

ЛЕВАШИ. (Наш корр.). Здесь состоялась межрайонная выставка колхозного животноводства. В выставке приняли участие передовые колхозы Акушинского, Левашинского и Сергокалинского районов.

Экспонаты выставки наглядно показали, что в ряде колхозов начата большая и интересная работа по разведению многоплодных животных. Колхоз им. Свердлова, Левашинского района, экспонировал несколько овцематок, которые из года в год дают по 4-5 ягнят, причем все выживают. Колхозы им. X с'езда ВЛКСМ, Левашинского района, и им. Тельмана, Акушинского района, демонстрировали коров, которые в течение нескольких лет подряд приводят по два телка.

Замечательные экземпляры курдючных овец показали на выставке колхозы им. Куйбышева, им. Микояна и другие артели Левашинского района. У отдельных овец курдюки достигают 1-1,5 пуда. Колхоз им. Димитрова демонстрировал барана местной породы. Вес этого барана 82 килограмма, а курдюка—24 килограмма.

Прекрасного бугая-производителя вырастили животноводы колхоза им. Сталина, Акушинского района. Этот бугай весит 780 килограммов и ежегодно осеменяет до 150 коров.

По следам материалов „Дагестанской правды“

„В Кайтаге не борются с расхитителями колхозного зерна“

Под таким заголовком 29 августа была опубликована корреспонденция в «Дагестанской правде». Бюро Кайтагского райкома ВКП(б) обсудило эту корреспонденцию и признало ее правильной. Бюро райкома ВКП(б) приняло к сведению заявление прокурора района тов. Гусейнова о том, что виновники расхищения колхозного зерна привлечены к ответственности.

Райуполнаркомзагу тов. Гусейнову указано на то, что он не реагировал на факты нарушения установленного порядка отправки зерна на заготпункты, и предложено навести в этом деле должный порядок.

Бюро райкома предложило всем председателям колхозов и секретарям парторганизаций проверить состояние учета колхозного зерна, взять под свой систематический контроль вопросы учета и охраны зерна.

ЗА РУБЕЖОМ

Итальянские войска сражаются против немцев

НЬЮ-ЙОРК, 24 сентября. (ТАСС). Как передает бернский корреспондент газеты «Нью-Йорк таймс», получены сообщения о том, что большие группы итальянских солдат ожесточенно борются против немцев в районе Рима. В течение последних 4 дней они выиграли одну битву против мотомеханизированных германских частей.

ЛОНДОН, 24 сентября. (ТАСС). Мадридский корреспондент агентства Юнайтед пресс сообщает, что итальянцы сражаются против немцев на итало-французской границе.

— ⊙ —

Налеты авиации союзников

ЛОНДОН, 24 сентября. (ТАСС). Английское министерство авиации сообщает, что в ночь на 24 сентября английские бомбардировщики совершили ожесточенный налет на Мангейм и Людвигсхафен, а также Дармштадт и Аахен. Американские и английские бомбардировщики совершили вечером 23 сентября налеты на об'екты во Франции, Бельгии и Голландии.

— ⊙ —

ПРИБЫТИЕ ГЕНЕРАЛА ЖИРО НА КОРСИКУ

ЛОНДОН, 24 сентября. (ТАСС). Агентство Рейтер передает сообщение радио Алжира о том, что генерал Жиро прибыл 21 сентября на Корсику.

— ⊙ —

Успехи югославских партизан

ЛОНДОН, 23 сентября. (ТАСС). Как сообщает агентство Рейтер, югославские партизаны заняли несколько островов у далматского побережья, в том числе острова Раб и Корчула, а также полуостров Пелешац. Почти все далматское побережье находится в руках партизан. На острове Раб освобождено около 5 тысяч политических заключенных, которые тотчас же присоединились к партизанам.

Перерезана главная железнодорожная линия Белгород—Загреб и магистраль, связывающая Вену, Будапешт, Белгород, Софию и Салоники. По этой дороге противник подбрасывал войска в Грецию.

Ожесточенные бои между партизанами и немцами происходят также вдоль всего побережья Черногории.

Югославские и албанские партизаны приблизились к важному порту Леш, приблизительно в 70 километрах от Дураццо.

— ⊙ —

БОРЬБА ФРАНЦУЗСКИХ ПАТРИОТОВ

ЛОНДОН, 23 сентября. (ТАСС). Как передает агентство АФИ, в департаменте Алье действуют вооруженные группы французов, уклонившихся от отправки в Германию. Большая часть их скрывается в лесах. Крестьяне снабжают партизан продовольствием.

Во многих районах Франции оккупационные власти производят массовые аресты среди офицеров войск Виши. Одновременно произведены аресты среди влиятельных членов петэновского «легиона». Все арестованные заподозрены в сопротивлении немецким оккупантам.

— ⊙ —

Турецкий журналист высмеивает увертки лживой гитлеровской пропаганды

СТАМБУЛ, 24 сентября. (ТАСС). Турецкий журналист Джахид Ялчин высмеивает в статье, помещенной в газете «Хабер», увертки гитлеровской пропаганды, пытающейся как-нибудь об'яснить поражения германских войск на русско-германском фронте.

Положение немцев на советско-германском фронте, пишет автор, стало до такой степени бедственным, что даже такие вновь изобретенные выражения, как «эластичная тактика» и «подвижная оборона» уже не в состоянии скрыть этого. Немцы терпят серьезные поражения. Отступление немцев из страны, нападение на которую было предпринято с целью достижения победы, на всех языках мира называется поражением. Этого теперь нельзя ни скрыть, ни опровергнуть. Приближается страшная для Германии зима. Зима со всеми ее лишениями, бедствиями и безнадежностью. Весь мир хочет, чтобы эта зима была самой суровой.

Извещение

26 сентября, в 5 час. 30 мин. вечера, в городском саду состоится лекция на тему: «Малярия и борьба с ней».

Читает профессор тов. Пикуль.

Горком ВКП(б).

Зам. ответственного редактора
В. ПУТЕРБРОТ.

ОБ'ЯВЛЕНИЯ

КИНОТЕАТР
„ТЕМП“ СЕГОДНЯ
демонстрируется
звуковой художественный фильм
„ВО ИМЯ РОДИНЫ“
(по пьесе Симонова „Русские люди“)

Ворошиловградский Государственный русский драмтеатр
АНОНС:
готовится к постановке
А. ДЮМА
ДАМА С КАМЕЛИЯМИ

ТРЕБУЮТСЯ:

Дагестанскому весоремонтному заводу на постоянную работу—плановик-экономист, бухгалтер материального стола, кузнецы и молотобойцы, никелировщики, ученики по ремонту весов, сторожа-контролеры.

Принятые обеспечиваются столовой. Обращаться по адресу: Махач-Кала, Советская, 26.

Дагвинпрому—для работы в Махач-Кала—два ревизора-бухгалтера, бухгалтер, экономист-плановик, зав. отделом снабжения, агроном-виноградарь, юрисконсульт. Для работы на периферии — агрономы-виноградари, полеводы, слесари, механики, бондари и кочегары.

Махачкалинскому холодильнику Дагрыбтреста—на постоянную работу шоферы, слесари, токари, электромонтеры, кочегары, пом. машинистов и чернорабочие. Принятые на работу обеспечиваются общежитием. При холодильнике имеется столовая и магазин. С предложениями обращаться в отдел кадров холодильника.

Адрес редакции и издательства: Махач-Кала, Пушкинская, 6. Телефоны: зам. ответ. редактора и отдел партийной жизни — 1-05, ответ. секретаря и промышленно-транспортный отдел — 8-04, общий — 3-22, отделов: военно-оборонного — 2-48, сельскохозяйственного — 7-83, писем и рабселькоров — 9-80, выпускающего — 8-44, издательства — 1-87, отдела об'явлений и заказов — 2-11.

С—3604. Типография издательства «Дагестанская правда». Заказ № 325.

НАУЧНАЯ
БИБЛИОТЕКА

Пролетарии всех стран, соединяйтесь!

ДАГЕСТАНСКАЯ ПРАВДА

№ 194 (6460)
ВОСКРЕСЕНЬЕ
26
СЕНТЯБРЯ
1943 г.
Цена 20 к.

Орган Дагестанского Обкома, Махачкалинского Горкома ВКП(б) и Верховного Совета ДАССР

Вчера, 25 сентября, войска Западного фронта, продолжая успешное наступление, форсировали реку Днепр и после упорных боев штурмом овладели крупным областным центром—городом СМОЛЕНСК—важнейшим стратегическим узлом обороны немцев на Западном направлении. Вчера же войска Западного фронта овладели городом РОСЛАВЛЬ.

Слава богатырям—советским воинам, освобождающим от немецких захватчиков священную землю нашей Родины!

ПРИКАЗ
Верховного Главнокомандующего
Генералу армии СОКОЛОВСКОМУ

Войска Западного фронта, продолжая успешное наступление, форсировали реку ДНЕПР и после упорных боев сегодня, 25 сентября, штурмом овладели крупным областным центром—городом СМОЛЕНСК,—важнейшим стратегическим узлом обороны немцев на Западном направлении.

Сегодня же войска Западного фронта после двухдневных ожесточенных боев сломили сопротивление противника и овладели оперативно важным узлом коммуникаций и мощным опорным пунктом обороны немцев на Могилевском направлении—городом РОСЛАВЛЬ.

В боях за освобождение городов СМОЛЕНСК и РОСЛАВЛЬ отличились войска генерал-лейтенанта ГЛУЗДОВСКОГО, генерал-лейтенанта КРЫЛОВА, генерал-лейтенанта ПОЛЕНОВА, генерал-полковника ГОРДОВА, генерал-лейтенанта СУХОМЛИНА, генерал-лейтенанта ЖУРАВЛЕВА, генерал-лейтенанта ПОПОВА, генерал-лейтенанта ГРИШИНА, летчики генерал-лейтенанта авиации ГРОМОВА и маршала авиации ГОЛОВАНОВА.

Особенно отличились:

331 Краснознаменная стрелковая дивизия полковника БЕРЕСТОВА, 215 стрелковая дивизия генерал-майора ИОВЛЕВА, 133 стрелковая дивизия полковника КАЗИШВИЛИ, 222 стрелковая дивизия генерал-майора ГРЫЗЛОВА, 312 стрелковая дивизия полковника МОИСЕЕВСКОГО, 199 стрелковая дивизия полковника КОНОНЕНКО, 56 Гвардейская стрелковая дивизия полковника КОЛАБУТИНА, 42 стрелковая дивизия генерал-майора МУЛЬТАН, 153 стрелковая дивизия полковника КРАСНОВА, 32 кавалерийская дивизия полковника КОЛЮЖНОГО, 4 Гвардейская пушечная артиллерийская дивизия генерал-майора артиллерии КОЖУХОВА, 2 штурмовой авиационный корпус генерал-майора авиации СТЕПИЧЕВА, 3 Гвардейская бомбардировочная авиационная дивизия полковника АНДРЕЕВА, 303 истребительная авиационная дивизия генерал-майора авиации ЗАХАРОВА, 309 истребительная авиационная дивизия подполковника ВУСС, 367 отдельный пулеметно-артиллерийский батальон майора САВЕНКОВА, 392 Красноярский корпусной артиллерийский полк полковника СЕРГЕЕВА, 644 пушечный артиллерийский полк полковника КРИВОШАПОВА, 873 истребительный противотанковый артиллерийский полк подполковника БИЛЬДИНА, 549 минометный полк подполковника СОТСКОВА, 317 Гвардейский минометный полк подполковника КОПНИНА, 201 отдельный Гвардейский минометный дивизион майора БОГОВЕЕВА, 35 отдельный Гвардейский минометный дивизион майора БОГОРОДСКОГО, 49 зенитная артиллерийская дивизия полковника КАМИНСКОГО, 341 зенитный артиллерийский полк подполковника ХИЛЬКО, 1478 зенитный артиллерийский полк подполковника СЕМЕНОВА, 42 Гвардейская танковая бригада полковника КОТОВА, 153 танковая бригада подполковника КРУТИЙ, 4 Гвардейская танковая бригада полковника САВЧЕНКО, 1 штурмовая комсомольская инженерная бригада полковника ПЕТРОВА, 1 Гвардейская истребительная противотанковая артиллерийская бригада полковника БАСОВА, 247 стрелковая дивизия генерал-майора МУХИНА, 139 стрелковая дивизия полковника КИРИЛЛОВА, 326 стрелковая дивизия полковника ГУСЕВА, 49 стрелковая дивизия генерал-майора ЧИЖОВА, 277 стрелковая дивизия генерал-майора ГЛАДЫШЕВА, 344 стрелковая дивизия полковника СТРАХОВА, 231 штурмовая авиационная дивизия полковника ЧИЖИКОВА, 564 пушечный артиллерийский полк подполковника ГУСЕВА, 447 Краснознаменный пушечный артиллерийский полк подполковника ЧВЫКОВА, 542 минометный полк подполковника РАДЧЕНКО, 992 истребительный противотанковый артиллерийский полк подполковника ПУПКОВА, 345 инженерный батальон майора ГУСЕВА, 303 инженерный батальон капитана ПЕТУХОВА, 306 инженерный батальон майора СИНИЦЫНА, 1268 зенитный артиллерийский полк майора САЗАНОВА, 54 Гвардейский минометный полк майора ЛАВРИНОВИЧ, 2 отдельный Гвардейский минометный дивизион майора ЕРЕМИНА, 36 авиационная дивизия дальнего действия генерал-майора авиации ДРЯНИНА, 2 Гвардейский авиационный полк дальнего действия полковника БАЛАШОВА, 3 Гвардейский авиационный полк дальнего действия подполковника ГЛАЗКОВА, 14 Гвардейский авиационный полк дальнего действия подполковника ЗЕНКОВА, 465 авиационный полк дальнего действия подполковника ЧЕБОТАЕВА, 13 Гвардейский авиационный полк дальнего действия подполковника ДМИТРИЕВА, 17 Гвардейский авиационный полк дальнего действия подполковника МАТРОСОВА, 19 Гвардейский авиационный полк дальнего действия подполковника ШАПОШНИКОВА.

В ознаменование одержанной победы соединениям и частям, отличившимся в боях за освобождение городов СМОЛЕНСК и РОСЛАВЛЬ, присвоить наименования «СМОЛЕНСКИХ» и «РОСЛАВЛЬСКИХ».

Впредь эти соединения и части именовать:

331-я Краснознаменная Смоленская стрелковая дивизия,
215-я Смоленская стрелковая дивизия,
133-я Смоленская стрелковая дивизия,
222-я Смоленская стрелковая дивизия,
312-я Смоленская стрелковая дивизия,
199-я Смоленская стрелковая дивизия,
56-я Гвардейская Смоленская стрелковая дивизия,
42-я Смоленская стрелковая дивизия,
153-я Смоленская стрелковая дивизия,
32-я Смоленская кавалерийская дивизия,
4-я Гвардейская Смоленская пушечно-артиллерийская дивизия,
2-й Смоленский штурмовой авиационный корпус,
3-я Гвардейская Смоленская бомбардировочная авиационная дивизия,
303-я Смоленская истребительная авиационная дивизия,
309-я Смоленская истребительная авиационная дивизия,
367-й Смоленский отдельный пулеметно-артиллерийский батальон,
392-й Красноярско-Смоленский корпусной артиллерийский полк,
644-й Смоленский пушечный артиллерийский полк,
873-й Смоленский истребительный противотанковый артиллерийский полк,
549-й Смоленский минометный полк,
317-й Гвардейский Смоленский минометный полк,
201-й Смоленский отдельный Гвардейский минометный дивизион,
35-й Смоленский отдельный Гвардейский минометный дивизион,
49-я Смоленская зенитно-артиллерийская дивизия,
341-й Смоленский зенитный артиллерийский полк,
1478-й Смоленский зенитный артиллерийский полк,
42-я Гвардейская Смоленская танковая бригада,
153-я Смоленская танковая бригада,
4-я Гвардейская Смоленская танковая бригада,
1-я Смоленская штурмовая комсомольская инженерная бригада,
1-я Гвардейская Смоленская истребительная противотанковая артиллерийская бригада,
36-я Смоленская авиационная дивизия дальнего действия,
2-й Гвардейский Смоленский авиационный полк дальнего действия,
3-й Гвардейский Смоленский авиационный полк дальнего действия,
14-й Гвардейский Смоленский авиационный полк дальнего действия,
465-й Смоленский авиационный полк дальнего действия,
247-я Рославльская стрелковая дивизия,
139-я Рославльская стрелковая дивизия,
326-я Рославльская стрелковая дивизия,
49-я Рославльская стрелковая дивизия,
277-я Рославльская стрелковая дивизия,
344-я Рославльская стрелковая дивизия,
231-я Рославльская штурмовая авиационная дивизия,
564-й Рославльский пушечный артиллерийский полк,
447-й Краснознаменный Рославльский пушечный артиллерийский полк,
542-й Рославльский минометный полк,
992-й Рославльский истребительный противотанковый артиллерийский полк,
345-й Рославльский инженерный батальон,
303-й Рославльский инженерный батальон,
306-й Рославльский инженерный батальон,
1268-й Рославльский зенитный артиллерийский полк,
54-й Гвардейский Рославльский минометный полк,
2-й Рославльский отдельный Гвардейский минометный дивизион,
13-й Гвардейский Рославльский авиационный полк дальнего действия,
17-й Гвардейский Рославльский авиационный полк дальнего действия,
19-й Гвардейский Рославльский авиационный полк дальнего действия.

Сегодня, 25 сентября, в 21 час столица нашей Родины МОСКВА от имени Родины салютует нашим доблестным войскам, освободившим города СМОЛЕНСК и РОСЛАВЛЬ, — двадцатью артиллерийскими залпами из двухсот двадцати четырех орудий.

За отличные боевые действия ОБ'ЯВЛЯЮ БЛАГОДАРНОСТЬ всем руководимым Вами войскам, участвовавшим в боях за СМОЛЕНСК и РОСЛАВЛЬ.

Вечная слава героям, павшим в борьбе за свободу и независимость нашей Родины!

Смерть немецким захватчикам!

Верховный Главнокомандующий
Маршал Советского Союза И. СТАЛИН.

25 сентября 1943 года.

ОТ СОВЕТСКОГО ИНФОРМБЮРО

ОПЕРАТИВНАЯ СВОДКА ЗА 25 СЕНТЯБРЯ

Войска ЗАПАДНОГО фронта, продолжая развивать наступление, успешно форсировали реку ДНЕПР и после упорных боев 25 сентября штурмом овладели областным центром—городом СМОЛЕНСК. Сегодня же войска ЗАПАДНОГО фронта после двухдневных боев сломили сопротивление противника и овладели городом и крупным железнодорожным узлом РОСЛАВЛЬ.

На ДНЕПРОПЕТРОВСКОМ направлении наши войска продолжали наступление и овладели районным центром Днепропетровской области ПЕТРИКОВКА, а также заняли крупные населенные пункты ПРОДАНОВКА, ГАЛУШКОВКА, ЛУБОЙКОВКА, КОЛХОЗОВКА, ЕЛИЗАВЕТОВКА.

На КРЕМЕНЧУГСКОМ направлении наши войска, продолжая развивать успешное наступление, продвинулись вперед от 15 до 20 километров и овладели городом КОБЕЛЯКИ, районными центрами Полтавской области ОБОЛОНЬ, СЕМЕНОВКА, а также заняли свыше 120 других населенных пунктов, в том числе крупные населенные пункты БИЛЯКИ, РАДОЛОВКА, ЗУБАНИ, ПОДГОРЬЕ, ОСТАПЬЕ, СУХОРАБОВКА, МИХНЕВКА, ГОРБ, ШАМРАЕВКА, ПОПОВО, МАРЯНОВКА, МАРКОВКА, БРИГАДИРОВКА, КАСЬЯНЫ, БЕРЕЖНОВКА, ПЕСИГОЛОВЦЫ, ГАРБУЗОВКА и железнодорожные станции ВЕСЕЛЫЙ ПОДОЛ, КОБЕЛЯКИ.

На КИЕВСКОМ направлении наши войска, сломив сопротивление противника, овладели городом БРОВАРЫ.

На ГОМЕЛЬСКОМ направлении наши войска продолжали развивать успешное наступление и, продвинувшись вперед от 15 до 20 километров, овладели городом КЛИНЦЫ, а также заняли свыше 350 других населенных пунктов, среди которых крупные населенные пункты ОВЧИНЕЦ, ЖЕМЕРДЕЕВКА, КУЛАГИ, ГНИЛУША, ТУЛУКОВЩИНА, ЧЕРТОВИЦЫ, ЗАЙМИЩЕ, БЕЛЫЙ КОЛОДЕЗЬ, МАНЮКИ, ЗАМЫШЕВО, РЫЛОВИЧИ, ДЕМЕНКА, ДУБРОВКА, БОЛЬШИЕ ЩЕРБИНИЧИ, ПЕТРЯТИНКИ, ЧУРОВИЧИ, СТАРЫЕ ЮРКОВИЧИ, ЛЕНИНО, КРУГОВЕЦ, ЛЕМЕШЕВКА, АНДРЕЕВКА, ХОТИВЛЯ, ДРОЗДОВИЦЫ, ЛЮТЕЖ, НЕВКЛЯ, БУРОВКА, БУЯНКИ, ГОЛУБИЧИ, СУЛИЧЕВКА, ПАВЛОВКА, МЕКШУНОВКА.

Наши войска, наступающие северо-западнее СМОЛЕНСКА, продвинулись вперед от 4 до 6 километров и заняли свыше 60 населенных пунктов, в том числе крупные населенные пункты ДУБРОВКА, СУХОНЯТЫ, ЯЗВИЩЕ, ХОЛМ, БЕРЕСТЯНКА, БАБНИ, ПЕНИСНАР, РОГУЛИНО.

В течение 24 сентября наши войска на всех фронтах подбили и уничтожили 58 немецких танков. В воздушных боях и огнем зенитной артиллерии сбито 49 самолетов противника.

* * *

Войска Западного фронта выбили противника из укреплений, прикрывавших подступы к Смоленску, и вчера ворвались на северные окраины города. Завязались ожесточенные уличные бои. Очищая от гитлеровцев квартал за кварталом, советские бойцы заняли всю северную часть города. Ночью наши войска овладели переправами, форсировали реку Днепр и штурмом овладели Смоленском. Таким образом, важнейший стратегический узел обороны противника на Западном направлении — город Смоленск освобожден от немецко-фашистских захватчиков.

Сегодня же наши войска после двухдневных боев сломили сопротивление немцев и овладели городом и крупным железнодорожным узлом Рославль.

В боях за город Смоленск и город Рославль разгромлены крупные силы противника. Захвачены большие трофеи, в числе которых — 60 самолетов, много орудий, крупные военные склады, большое число железнодорожных составов и другие трофеи.

Наши войска, преследуя разгромленного противника, заняли ряд населенных пунктов западнее Смоленска и Рославля.

* * *

На Днепропетровском направлении наши войска продолжали наступление. Противник, опираясь на заранее укрепленные позиции, предпринимает ожесточенные контратаки. Бойцы Н-ской части отбили 15 вражеских контратак и уничтожили 800 гитлеровцев. Подбито и сожжено 11 танков и бронемашин и 2 самоходных орудия. На другом участке части Н-ского соединения, отбрасывая врага на запад, истребили более 400 немецких солдат и офицеров, уничтожили 17 танков, 3 самоходных орудия и 6 бронемашин. Захвачены трофеи и пленные.

* * *

На Кременчугском направлении наши войска продолжали успешно продвигаться вперед. Преодолевая сопротивление и отражая контратаки немцев, части Н-ского соединения овладели городом Кобеляки. На поле боя осталось несколько сот вражеских трупов. Отступающий в беспорядке противник бросил много оружия, в том числе 4 исправных танка, 2 самоходных орудия и 5 бронетранспортеров. Бойцы подразделения, где командиром тов. Юрков, удачным маневром выбили противника из сильно укрепленного опорного пункта, уничтожив при этом 200 немецких солдат и офицеров. Захвачено 2 артиллерийских батареи, несколько автомашин с боеприпасами и продовольствием.

* * *

На Киевском направлении наши войска, преодолевая сопротивление немцев, продолжали продвигаться вперед. В результате ожесточенного боя, закончившегося разгромом немцев, наши войска заняли районный центр Киевской области — город Бровары. В этом бою уничтожено 1.000 немецких солдат и офицеров, 8 танков, 3 самоходных орудия и 2 бронемашины. Захвачены 6 танков, 37 орудий и другие трофеи. Взято более 100 пленных. Н-ское соединение, продвигаясь вперед, за последние два дня захватило у противника 20 орудий, 12 радиостанций, более 500 лошадей, несколько складов с боеприпасами и военным имуществом.

* * *

На Гомельском направлении наши войска продолжали развивать успешное наступление, овладели городом Клинцы и освободили от немецких захватчиков свыше 350 других населенных пунктов. Части Н-ского соединения в бою за город Клинцы уничтожили до полка немецкой пехоты. Захвачено много вооружения, боеприпасов и военных материалов.

Нашими бойцами в течение дня освобождено несколько тысяч советских граждан, которых гитлеровцы угоняли на каторжные работы в Германию.

* * *

Северо-западнее Смоленска наши войска вели наступательные бои и заняли свыше 60 населенных пунктов. Уничтожено более 600 немецких солдат и офицеров. Одна наша часть, преследуя противника, захватила 14 орудий, 44 пулемета, 200 винтовок и автоматов и 2 склада с боеприпасами. На сторону Красной Армии с оружием в руках перешли 65 вражеских солдат и офицеров.

* * *

Партизанский отряд, действующий в одном из районов Смоленской области, совершил нападение на роту немцев. Партизаны истребили более 100 вражеских солдат и офицеров и захватили все вооружение роты. Взято 13 пленных. Группа советских партизан ночью внезапно напала на концентрационный лагерь, перебила немецкую охрану и освободила 80 советских граждан, томившихся в лагере. В эту же ночь вторая группа партизан уничтожила немецкий конвой, угонявший мирных жителей на каторгу в Германию, и освободила большое количество советских граждан.

* * *

Захваченный в плен унтер-офицер 6 роты 266 полка 72 немецкой пехотной дивизии Алоиз Шомбара рассказал: «Наш батальон получил приказ — любой ценой удержать одну деревню. Русские перешли в атаку и начали нас обходить. Солдаты самовольно оставили позиции и разбежались. Офицеры пытались остановить бегущих. Они носились, как сумасшедшие, кричали, угрожали расстрелом, но солдаты их не слушали. Позднее мы узнали, что также бежал и весь наш полк, потеряв половину своего состава».

Чудовищное преступление гитлеровцев в селе Козары

ДЕЙСТВУЮЩАЯ АРМИЯ, 24 сентября. (Спец. корр. ТАСС). Как теперь стало известно, страшная трагедия разыгралась 9 марта текущего года в селе Козары на Черниговщине. В этот день в Козары нагрянуло более 800 немецких солдат и офицеров. Они со всех сторон окружили село. Как бешеные собаки, гитлеровцы стали шнырять по домам, отбирая у жителей все до нитки. Тех, кто осмеливался возражать, расстреливали.

После грабежа фашисты согнали крестьян в хаты, сараи и погреба. Деревянные постройки гитлеровские мерзавцы подожгли вместе с находившимися в них людьми, а в погреба бросали гранаты и горящие факелы. Козары запылали. Даже в церкви нельзя было найти спасения. Около 300 крестьян немцы заперли в церкви и подожгли ее.

Село Козары исчезло в дыму и пламени. Сгорело около 800 дворов, погибло 4.500 жителей—женщин, детей, стариков. Лишь 7 козарцам посчастливилось спастись из этого ада.

Н. КОСТЕНКО.

Встретим 26 годовщину Великого Октября новыми производственными успехами

Трудовой салют трикотажниц

БУЙНАКСК. (Наш корр.). Победоносное наступление Красной Армии вызывает небывалый производственный под'ем трудящихся города. Все цехи трикотажной артели «Красная звезда» включились в социалистическое соревнование за достойную встречу 26 годовщины Октября.

—Мы будем работать так же самоотверженно, как сражаются наши славные фронтовики,—заявляют ткачихи и вязальщицы.

Слова их не расходятся с делами. В августе коллектив артели отлично выполнил свои обязательства во Всесоюзном социалистическом соревновании и завоевал переходящее Красное знамя Совнаркома ДАССР и Обкома ВКП(б). Победа не вскружила головы трикотажницам. Они еще упорнее взялись за дело, и 20 сентября рапортовали о завершении годового задания по выработке фронтовой продукции и товаров широкого потребления. При годовом плане в 3 миллиона 16 тысяч рублей, артель уже выработала продукции на 3 миллиона 72 тысячи рублей.

В эти горячие дни руководители, мастера артели по-большевистски сумели преодолеть трудности военного времени. Умело и быстро устраняя все производственные неполадки, они добились полной цикличности. Борьба с простоями станков ведется упорная, всеми способами. В этом заслуга заведующих цехами, мастеров тт. Мусаевой, Исаковой, Шеявской. Результаты таковы, что при задании изготовить в течение года 4.710 метров ткани, работницы тт. Казиева, Фахрутдинова и Жинкина дали за 8 месяцев 5.377 метров. Вязальщицы тт. Тагибова Патимат и Евдокия Лысенко связали 7.443 жакета при годовой норме — 5.700. Работницы тт. Грибанова и Алхазова подготовили 6.286 килограммов пряжи при задании 5.700 килограммов.

Вступив в предоктябрьское социалистическое соревнование, все члены артели «Красная звезда» единодушно решили дать сверх годового плана продукции на 1 миллион рублей.

Н. АДАМЧЕНКО.

Стахановец-электросварщик судоремонтных мастерских Махачкалинского порта тов. Мамедов—участник Всесоюзного социалистического соревнования. Выполняя свои обязательства, он систематически вырабатывает по две нормы.

Вступив в соревнование за достойную встречу 26 годовщины Октября, тов. Мамедов решил трудиться еще напряженнее, каждый день вырабатывать не меньше 2,5 норм.

В два раза быстрее

Коллектив судоремонтных мастерских Махачкалинского порта своими силами и средствами провел ряд важных мероприятий по подготовке к зимнему судоремонту. В цехах и на ремонтном причале установлен воздухопровод. Теперь котельщики, котлочисты и слесари работают пневматическим инструментом, что значительно ускоряет ремонтные работы. Чистка котла на теплоходе «Мары» вместо обычных 6-10 дней была произведена за 4 дня.

З. НОВОСЕЛЬСКИЙ.

Паровозы к зиме готовы

ДЕРБЕНТ. (Наш корр.). В соревновании паровозников—впереди колонна машиниста-инструктора тов. Сагиянца. Готовясь к зиме, бригады этой колонны заранее собрали весь материал, необходимый для отепления паровозов: войлок, мешковину, шпагат. Машинисты и их помощники своими силами произвели отепление труб, ремонт дверок и т. д.

В депо первым кандидатом на получение паспорта готовности к зиме является бригада старшего машиниста Ивана Шаповалова. Члены этой бригады широко применяют лунинские методы работы. Хорошее техническое состояние локомотива дает им возможность из месяца в месяц улучшать производственные показатели. Только за первые десять дней сентября сэкономлено 17 тонн топлива, техническая скорость в среднем выше нормы на 7,2 километра в час. Весь необходимый текущий ремонт лунинцы этой бригады производят в пути.

Душой всех этих патриотических дел является руководитель колонны, орденоносец тов. Сагиянц Баташ. Он отлично знает закрепленные за ним паровозы, неустанно помогает молодым машинистам и их помощникам совершенствовать свои знания, учит их применять передовые методы труда.

Паровоз 68-318 долгое время пережигал топливо. Чтобы понять причину, обнаружить дефект, тов. Сагиянц отправился с этим паровозом в рейс. Оказалось, что виной всему — разрушения в кладке топки и другие мелкие из'яны. Весь необходимый ремонт был сделан, и теперь паровоз экономит большое количество топлива. Так тов. Сагиянц доказал нерадивому машинисту, что не паровоз виноват... По инициативе тов. Сагиянца во всех паровозах колонны сделан паропровод от заправочного вентиля для подогрева воды в тендере.

В ответ на успехи героической Красной Армии машинисты дербентского депо добиваются все лучших показателей. Вступая по призыву махачкалинских нефтяников в предоктябрьское соревнование, паровозники колонны тов. Сагиянца обязуются прочно завоевать первенство на отделении.

РАСШИРИМ И УКРЕПИМ ВСЕ ОТРАСЛИ ХОЗЯЙСТВА ГОРНЫХ КОЛХОЗОВ

Колхозники сельхозартели им. Жданова, Табасаранского района, обсуждают постановление Совнаркома СССР и ЦК ВКП(б)

На-днях в колхозе им. Жданова, сел. Ягдых, Табасаранского района, состоялось общее собрание колхозников, на котором было обсуждено постановление Совета Народных Комиссаров СССР и Центрального Комитета ВКП(б) «О мероприятиях по укреплению колхозов горных районов Дагестанской АССР». Ниже печатаются отдельные выступления колхозников и постановление общего собрания колхоза.

НАШИ ЗАДАЧИ

Из доклада председателя колхоза тов. АМИРЗАЕВА Рамазана

Несмотря на военное время советское правительство и большевистская партия нашли возможным притти на помощь нам, горцам, чтобы наше колхозное хозяйство развивалось, росло и крепло. Поэтому сейчас у каждого из нас на устах слова сердечной благодарности великому Сталину за отцовскую заботу и любовь к горцам Дагестана. Свою благодарность правительству и партии мы воплотим в стахановский труд. Еще больше напряжем свои силы для укрепления тыла, для максимального усиления помощи фронту, чтобы быстрее разгромить ненавистного врага.

Постановление Совнаркома СССР и ЦК ВКП(б) о мероприятиях по укреплению колхозов горных районов ДАССР дает возможность сделать большой шаг вперед на пути к под'ему животноводства и садоводства как в нашем колхозе, так и в других горных артелях. Наш колхоз — маломощный. Животноводство и садоводство у нас развиты слабо и не дают больших доходов. На 72 двора колхоз имеет 129 голов крупного рогатого скота, 210 овец и коз и 13 свиней. Продуктивность скота—низкая.

Наш колхоз в этом году освобождается от хлебопоставок. В распоряжении артели остается 11 тонн зерна, которые мы должны были сдать государству. Теперь мы сможем выдать на трудодни больше зерна.

Нашему горному колхозу по решению советского правительства и партии отводятся пахотные земли, неиспользуемые колхозами плоскостных районов, для посева продовольственных культур. Уже в будущем году с этих земель мы получим много хлеба и овощей.

Что наш колхоз должен сделать по осуществлению постановления Совнаркома СССР и ЦК ВКП(б)? Мы улучшим уход за фруктовым садом. С весны будущего года заложим новых два гектара виноградников и 3-4 гектара фруктовых деревьев. Этой осенью расширим посев озимых на 20 га и весной посеем на плоскости не менее 30 га. Только увеличение этих посевов дает колхозу в 1944 году дополнительно 400-500 центнеров зерна.

Увеличим урожайность хлебов и фруктов. Средний урожай зерновых в этом году у нас составляет меньше 6 центнеров с гектара. Значительная часть урожая потеряна из-за несвоевременного посева и обмолота. Только соблюдение агроправил и сроков сева, уборки и обмолота дадут прибавку урожая не менее чем на 2 центнера на гектар, а всего прибавка составит 350-400 центнеров хлеба.

Кроме того, мы должны вдвое увеличить поголовье овец и коз, а поголовье крупного рогатого скота—не менее чем на 50 процентов. Мы сейчас уже законтрактовали у колхозников 23 теленка.

Правление принимает меры к дополнительной заготовке кормов, началось строительство и ремонт помещений для скота, чтобы зимовка прошла без потерь.

На сталинскую заботу ответим новыми трудовыми подвигами.

КАЖДОМУ КОЛХОЗНИКУ—ОГОРОД

Из выступления члена правления колхоза тов. МАГОМЕДА КАДЫРА

Мы, горцы-колхозники, всю жизнь будем помнить о той помощи, которую оказал нам великий Сталин, и всю жизнь будем благодарить своего родного отца. Но наша благодарность должна быть не на словах, а на деле. Всем нам надо сейчас подумать, как быстрее поднять колхозное хозяйство. Этот год должен быть последним, когда мы получаем помощь. Не от государства брать, а государству давать—вот наша задача.

Большое значение имеет для колхозников и самого колхоза разрешение иметь в личном пользовании одного рабочего вола. Колхозу не понадобится отвлекать колхозный скот от работы для вспашки огородов колхозникам. В напряженный период колхозники будут помогать колхозу своим рабочим волом пахать землю, свозить урожай, вывозить государству зерно.

О приусадебных участках. Многие наши колхозники отказались от своих приусадебных участков. Это потому, что участки не пригодны для огородов, а замена их не разрешалась.

Теперь колхозу разрешается производить замену отдельных приусадебных участков колхозников на общественные земли колхозов, расположенные вблизи населенных пунктов. Это большое дело. Надо научить колхозников заниматься огородничеством, выращивать овощи. Помидоры, капуста, огурцы, лук и другие овощи растут на нашей земле хорошо, но нет у нас семян. Правление колхоза должно организовать парниковое хозяйство для выращивания рассады, а райземотдел — оказать агротехническую помощь. Огороды должны быть у каждого колхозника.

УЛУЧШИТЬ УХОД ЗА СКОТОМ

Из выступления зав. МТФ тов. ГАМИДОВА Халимбека.

Сталинская забота о горцах обязывает нас принять все меры к тому, чтобы улучшить уход за скотом, отлично подготовиться к зимовке, ликвидировать яловость маточного поголовья. Но у нас с этим не все благополучно. Кормами полностью скот не обеспечен, а ремонт помещений для него только начали.

Чтобы ускорить ремонт помещений, надо увеличить строительную бригаду, обеспечить материалами. В некоторых местах можно еще косить траву. Надо собрать и сохранить всю солому и полову и с первых же дней экономно и бережно расходовать корм.

Постановление собрания колхозников

Обсудив постановление СНК СССР и ЦК ВКП(б) «О мероприятиях по укреплению колхозов горных районов Дагестанской АССР», общее собрание колхоза им. Жданова единодушно одобряет и приветствует это решение.

Мы, колхозники и колхозницы, отмечаем, что это постановление является новой величайшей заботой партии и правительства и лично товарища Сталина о колхозах и колхозниках Дагестана. Эта забота обязывает нас приложить все усилия для организационно-хозяйственного укрепления колхоза. Мы обязуемся из маломощной сделать свою артель крепкой, которая не будет нуждаться в дальнейшей помощи со стороны государства.

Общее собрание постановляет:

1. Предложить правлению колхоза в 5-дневный срок разработать подробные мероприятия по организационно-хозяйственному укреплению колхоза с тем, чтобы уже в 1944 году экономика колхоза возросла на 20-30 процентов и представить на утверждение общего собрания. Особое внимание обратить на поднятие животноводства и садоводства.

2. Считать необходимым увеличить посев озимых в этом году на 20 гектаров и на 30 гектаров увеличить посев яровых. Организовать прикутанное хозяйство на плоскости и в 1944 году посеять 30 га яровых на кутане.

3. Повысить урожайность полей путем своевременного посева и тщательного ухода. В этом году посеять озимые на 5 дней раньше установленного срока. Устранить потери при уборке урожая в 1944 году.

4. Улучшить уход за скотом и его содержание. Добиться к 1 января 1944 года полного укомплектования МТФ. В 1944 году увеличить поголовье овец в два раза.

5. Заложить в 1944 году 4 гектара новых плодовых садов и 2 гектара виноградников.

— ⊙ —

Сталинскую заботу никогда не забудем

На-днях в Касумкенте состоялось собрание партийного, советского, колхозного и комсомольского актива, посвященное постановлению Совнаркома СССР и ЦК ВКП(б) о мероприятиях по укреплению колхозов горных районов Дагестана В своих речах участники совещания выражали горячую благодарность колхозников правительству, партии и лично великому Сталину за отеческую заботу о горцах Дагестана.

Совещание разработало конкретные мероприятия по выполнению указаний Совнаркома СССР и ЦК ВКП(б) по укреплению горных колхозов района. Уже в текущую осень намечается увеличить посевные площади зерновых культур в горных колхозах на 150 гектаров. В 29 колхозах предполагается организация колхозных пасек. Еще в осенние месяцы нынешнего года будет посажено до 10 гектаров новых садов на артельных землях и до 5.000 деревьев на приусадебных участках колхозников.

С большим под'емом проходят сейчас в аулах колхозные собрания.

Выступивший на собрании в колхозе «Победа» колхозник, отец фронтовика тов. Царухаев в своей речи заявил: «С давних пор в горах принято никогда не забывать о полученной помощи. Всю жизнь мы будем благодарить родного Сталина за его заботу о горцах».

А. АБИЛОВ.

НАСТУПЛЕНИЕ КРАСНОЙ АРМИИ ПРОДОЛЖАЕТСЯ

Изгоняя из пределов советской страны тщетно сопротивляющегося, цепляющегося за всякие рубежи ненавистного врага, Красная Армия стремительно движется вперед, на запад. Красная Армия день за днем освобождает советские земли, временно захваченные врагом. Ежедневно сотни населенных пунктов, городов со многими тысячами жителей возвращаются в лоно Родины.

От имени Родины столица нашей Родины Москва салютует доблестным советским воинам. Едва отзвучали торжественные артиллерийские залпы в честь войск, освободивших Нежин, Новороссийск, Новгород-Северский, Брянск и Бежицу, как новый гром орудий возвещает советскому народу и всему миру о новых славных победах.

19 сентября страна с радостным волнением слушала приказ Верховного Главнокомандующего Маршала Советского Союза товарища Сталина об освобождении войсками Калининского и Западного фронтов городов Духовщины и Ярцево. Советские воины взломали сильно укрепленную, долговременную оборонительную полосу немцев, запиравшую так называемые Смоленские ворота.

21 сентября салют возвестил о том, что войска Центрального фронта успешно форсировали Десну и штурмом овладели Черниговом.

23 сентября дважды гремели в Москве орудия,—столица приветствовала войска Степного фронта, освободившие Полтаву, и войска Брянского фронта, овладевшие городом Унечей, сильным опорным пунктом обороны немцев на Гомельском направлении.

«Это ли не праздник на нашей улице!» Счастливые светлые дни переживает наша Родина. Гордостью полнятся наши сердца. Любовно напутствует, благословляет наш народ Красную Армию на дальнейшие подвиги, на неустанную борьбу вплоть до полного изгнания врага из пределов нашей земли, вплоть до полного его разгрома.

Красная Армия уже у берегов Днепра. Старейший в истории нашего народа путь культуры, древний Славутич, колыбель государственной, национальной жизни, река, овеянная поэзией былин, героических преданий, освященная историческими событиями, дорогими сердцу каждого русского, украинца, белоруса,—река, связавшая 3 великие славянские республики, она открылась глазам советских воинов. Она зовет на бой. Она требует мести подлому врагу, осквернившему священные ее берега.

Сброшенный с берегов Сейма, Десны, Ворсклы, враг откатывается на запад. Гитлеровская пропаганда лепечет в растерянности, что германская армия будто бы осуществляет добровольный отход на какие-то заранее подготовленные в тылу позиции.

Хороша эта смехотворная «добровольность!» Немцы откатываются под сокрушительными ударами. Их не спасают укрепленные районы, разветвленные узлы подготовленной за два года сложной обороны, не спасают водные рубежи, леса и болота. Не могут немцы теперь свалить свои поражения на зиму, на осеннюю грязь, на летнюю жару, на весеннюю распутицу. Есть лишь одна очевидная причина их непрерывных поражений: превосходство Красной Армии во всех отношениях.

В боях за Новороссийск немцы были биты и выбиты мастерством взаимодействия сухопутных частей и частей Военно-Морского Флота. Смелость и бесстрашие советских воинов соединились с замечательным искусством маневра, боевой инициативой, неукротимым порывом.

Немцы были выбиты из Брянска и Бежицы умело проведенным обходным маневром по труднодоступной, лесисто-болотистой местности.

Из Чернигова, из Полтавы немцы были выбиты после того, как войска Красной Армии с замечательным искусством форсировали реки Десну и Ворсклу.

В самых разнообразных условиях, на всем протяжении огромного фронта от Смоленска до Азовского и Черного морей Красная Армия, вдохновляемая и руководимая своим вождем и полководцем — великим Сталиным, наносит сокрушительные удары немцам, ломает их сопротивление, не дает им задержаться, гонит и громит их.

Все части Красной Армии показывают своими действиями, что они недаром прошли суровую школу, что они учились и выучились. Каждый день славных боев обогащает Красную Армию отличившимися дивизиями, имена которых говорят об их славном пути, краснознаменными дивизиями, многократно увенчавшими свои ряды героическими подвигами.

Наступление Красной Армии продолжается. Празднуя ее победы, мы помним, что впереди еще тяжкие бои, суровые испытания. Свою нарастающую слабость враг пытается возместить нарастающим озлоблением, бешеной яростью. Истекая кровью, он огрызается на каждом шагу. Он еще не расстался с надеждой остановиться, перестроиться и снова накинуться на нашу землю, вырванную из его хищной пасти.

Враг ищет теперь своего спасения в том, что разрушает с варварским исступлением города и села, из которых выбивает его Красная Армия. Он тешит себя мыслью о том, что мертвая зона станет его защитной зоной. Не бывать и этому! Стремительным движением Красная Армия срывает дьявольские замыслы врага, освобождает жителей, угоняемых в рабство, спасает города и села.

С непостижимой для врага быстротой оживают места, которые он считал осужденными на смерть. Советские люди с любовью берутся за восстановление хозяйства в освобождаемых районах. Кипит энергичный труд. Быстро залечивает глубокие раны Кубань, закипает восстановительная работа в Донбассе.

Во всенародном деле восстановления хозяйства первое место принадлежит дорогам, мостам. Враг уничтожает в первую очередь пути сообщения. Их и восстанавливать надо в первую очередь. Красная Армия стремительно движется вперед. Напряженная, боевая работа тыла должна крепить каждый ее шаг. За Красной Армией идет неотрывно армия великого советского труда.

(Передовая «Правды» за 25 сентября).

Эшелон подарков фронтовикам

АХТЫ. (Наш корр.). С большим воодушевлением встречен в районе призыв хивских колхозников о том, чтобы послать освободителям Украины эшелон подарков от трудящихся Дагестана.

Колхозники сельхозартели имени Молотова в подарок доблестным воинам Красной Армии сдали 3,5 тонны капусты, 1.126 килограммов картофеля, 88 килограммов яблок, 48 килограммов табаку, 13 продуктовых посылок, 2 барана, 1 голову крупного рогатого скота, 17 пар теплых носков, 18 пар перчаток, 13 килограммов шерсти. Кроме того, колхоз им. Молотова из общественного фонда выделил 3 тонны капусты, 2 тонны картофеля, 500 килограммов яблок.

Горячо было встречено предложение о сборе подарков для фронтовиков и в колхозе им. Карла Маркса. Сразу же после собрания колхозники сдали 6 овец, 10 кур, 60 яиц, 27 пар теплых носков и 47 пар теплых варежек.

* * *

КУМУХ. (По телефону). На-днях здесь состоялось совещание председателей колхозов, секретарей колхозных парторганизаций и председателей сельисполкомов, посвященное обращению хивцев о посылке эшелона подарков освободителям Украины. Тут же на совещании начался сбор подарков для фронтовиков. Участники совещания сдали 34 тыс. рублей, 181 килограмм шерсти, 10 килограммов масла, 5 килограммов меда, 132 килограмма зерна и теплые вещи.

Председатель колхоза «Красное знамя», сел. Унчукатль, тов. Абдуллаев Магомед-Курбан внес 2 тыс. рублей, 15 овчин, 10 килограммов брынзы, 10 пар носков.

Председатель кумухского колхоза тов. Китабаев внес 4.500 рублей, 10 килограммов брынзы и 10 овчин, колхозники сдали 100 килограммов брынзы, 250 килограммов шерсти, 60 овчин, 20 килограммов масла.

Сбор подарков проходит во всех колхозах района.

А. МУСАЕВ.
Секретарь Лакского райкома ВКП(б).

* * *

ДЫЛЫМ. (По телефону). С большой любовью колхозники Казбековского района готовят посылки для воинов Красной Армии.

Колхозники сельхозартели «Новая жизнь» уже сдали 25 индивидуальных посылок. В посылках — фрукты, печенье, сыр, табак и т. д. В сельхозартели им. К. Маркса собрано 20 индивидуальных посылок. Сбор подарков фронтовикам идет во всех колхозах района.

В. РОЖКОВ.
Секретарь Казбековского райкома ВКП(б).

— ⊙ —

Награждение медицинских работников

За самоотверженную работу в эвакогоспиталях по лечению бойцов и командиров Красной Армии, раненых в боях с немецкими захватчиками, успешное проведение противоэпидемических мероприятий, хорошую организацию медицинского обслуживания населения и подготовку медицинских кадров Указом Президиума Верховного Совета СССР от 17 сентября награждена большая группа медицинских работников. В числе их по Дагестанской АССР:

Медалью «За трудовую доблесть» — тов. Аскеров Якуб Аскерович — заведующий отделением Главного Аптечного Управления по Дагестанской АССР.

Максудов Магомед Магомедович—врач эвакогоспиталя Дагестанской АССР.

— ⊙ —

Письма в редакцию

Консервный комбинат срывает нам овощепоставки

Высокий урожай овощей вырастили в нынешнем году колхозники артели «Знамя Ленина», Дербентского района. Колхоз имеет все возможности досрочно выполнить план поставок овощей государству. И все же план не выполняется. Об'ясняется это исключительно скверной работой заготовителей.

Овощи, в основном помидоры, колхоз должен сдавать на берикейский пункт Дербентского консервного комбината. С первых же дней массового созревания помидор, т. е. с середины августа, берикейский пункт консервного комбината не обеспечивает колхоз тарой. Из-за нехватки тары колхоз лишен возможности своевременно убирать созревшие помидоры и выполнять поставки.

Неоднократно правление колхоза сигнализировало о плохой работе берикейского пункта дирекции комбината и районным организациям. Однако положение мало улучшается.

Необходимо немедленно найти выход из создавшегося положения. Если комбинат не имеет тары, то необходимо на месте организовать переработку помидоров и возить на завод полуфабрикат. Если и это невозможно, то надо передать заготовки овощей другим заготовительным организациям.

А. БАЙРАМОВ.
Председатель колхоза «Знамя Ленина», Дербентского района.
ЩЕДРИН — колхозный агроном.

— ⊙ —

Горячая благодарность медицинским работникам

Успехи Красной Армии на фронтах Отечественной войны воодушевляют работников госпиталя, советских специалистов—врачей, хирургов и профессоров на большие патриотические дела. Они отдают все свои знания и энергию излечению раненых и больных. На моих глазах буквально спасены десятки жизней раненым бойцам.

Я один из многих больных, которым спасена жизнь. Умелая рука профессора Антона Ивановича Цанова отвела смерть, и блестяще сделанная операция сохранила мне жизнь. Уход за мной врача Балиной Ады Лазаревны ускорил мое выздоровление. Спасибо вам, дорогие!

Красноармеец
Егор Васильевич КУЛИК.

ВЫСОКОЕ ИСКУССТВО НАРОДА

К выступлениям в Махач-Кала хора им. Пятницкого

Богатырский русский народ, покоривший сердца всего мира титанической борьбой с озверелыми ордами фашизма, имеет могучее и радостное искусство. Это искусство, связанное глубокими корнями с народом, особенно заблистало ярчайшими самоцветами в годы советской власти.

Любимый в стране хор им. Пятницкого являет собой некую сокровищницу разнообразного и богатейшего творчества русского народа. Хором собраны и исполняются во всей своей чистоте в самобытности старинные и современные русские песни, музыка и пляски. Да и сами исполнители, еще в недавнем прошлом лучшие запевалы, первые плясуны и непревзойденные музыканты колхозной деревни.

24 сентября в Даггостеатре имени М. Горького состоялся первый в Махач-Кала концерт Государственного русского народного хора имени Пятницкого.

Первая часть концерта состояла из старинных русских песен и частушек, хороводных плясок и выступления ансамбля народных инструментов. Протяжные лирические песни «Эх, да уж вы ночи», «Ой, да уж ходила девчоночка» и другие глубоко отражают душевный мир человека, полно передают богатую русскую природу, волнуют слушателя. Другие песни тесно связаны с бытом и выражают могучий, эмоциональный мир русского народа, его высокую и богатую натуру. Хор хорошо держит строй, и кажется, что поет не группа людей, а звучит единый могучий голос.

В частушках «Разговор двух подруг», прекрасно исполненных Подлятовой и Гуляевой, а также в шуточной песне «Чечетка» — выражен глубокий юмор русского крестьянина. Завораживают зрителя народные мелодии «У нас было нынче» и «Как чужие мужья добры», исполненные ансамблем народных инструментов. А сколько непосредственности и бодрости в хороводных плясках «Гусь», «Полно, полно вам ребята» и народной кадрили! Каждый плясун имеет свои индивидуальные черты. Это — высокие мастера. Особенно выделяются Турченков, Климов, Марченко и Глебов.

Второе отделение концерта было посвящено современным советским колхозным песням и песням об Отечественной войне. Песни советских авторов «Дороженька» (слова колхозницы Семеновой, музыка лауреата Сталинской премии, заслуженного артиста республики В. Г. Захарова), «И кто его знает» (слова Исаковского, музыка Захарова), «Белым снегом» (слова заслуженного артиста РСФСР В. П. Казьмина, музыка Захарова) распеваются во всей советской стране, на фронте и в тылу. Они не только являются частью нового советского фольклора, но и сами образуют новую фольклорную традицию. Их отличают напевность, проникновенность, сердечность. Они вобрали в себя живую силу народного слова, народной мелодии. Эти песни с большим тактом и темпераментом, на высоком художественном уровне исполнил хор.

В песнях сегодняшнего дня воплощены переполняющие сердца всех советских людей чувства борьбы и ненависти к врагу. Такой является монументальная эпическая песня лауреата Сталинской премии, заслуженного артиста республики В. Г. Захарова на слова поэта Исаковского — «Ой, туманы мои».

Калужские частушки (арт. Прокошина), тамбовские частушки (арт. Штырлин) и «Шутки-прибаутки» в исполнении Зайцевой, Гречухиной, Шишовой и Штырлина—горячо были встречены зрителем за мастерское исполнение.

Концерт закончился русской народной пляской.

От работников искусств Дагестана коллективу хора имени Пятницкого были преподнесены букеты цветов.

Долго аплодировали зрители художественным руководителям хора лауреату Сталинской премии, заслуженному артисту РСФСР В. Г. Захарову, заслуженному артисту РСФСР В. П. Казьмину, руководителю ансамбля народных инструментов В. В. Хватову и всему талантливому коллективу за показ высокого искусства великого русского народа.

Ал. ШМОНИН.

ЗА РУБЕЖОМ

ВОЕННЫЕ ДЕЙСТВИЯ В ИТАЛИИ

ЛОНДОН, 25 сентября. (ТАСС). Как официально сообщается, войска союзников заняли город Алтамура.

В Неаполе царит крайне напряженная обстановка. Немцы применяют против населения города легкую артиллерию и танки, однако борьба против немцев не прекращается.

Авиация союзников продолжала ожесточенные налеты на войска, транспорт и коммуникации противника.

Минувшей ночью у побережья Корсики было сбито 19 вражеских транспортных самолетов.

Бои на Корсике

ЛОНДОН, 24 сентября. (ТАСС). По сообщению агентства Рейтер, французские регулярные войска и партизанские части продолжают теснить немцев к северу. Противник уничтожает склады с боеприпасами, дороги, мосты. Заняты Бонифачо и Порто-Веккьо. На севере немцы оставили Мурато и Сан-Степано. В Фавоне французские войска, нанеся немцам тяжелые потери, заставили их поспешно отступить.

По мнению генерала Жиро, борьба на острове закончится в течение 10-15 дней.

Заявление генерала Беляева

ВАШИНГТОН, 23 сентября. (ТАСС). Вчера на выставке в Вашингтоне, посвященной американскому военному займу, глава советской закупочной миссии генерал Беляев заявил:

«На мою долю выпала высокая честь сделать по поручению Верховного Главнокомандующего Маршала Советского Союза Сталина следующее заявление:

«Советский Союз на протяжении 26 месяцев ведет тяжелую освободительную войну с нашим общим врагом — гитлеровской Германией и ее союзниками — с Финляндией, Румынией, Венгрией. В этой гигантской войне участвует с обеих сторон более 500 дивизий. Сегодня армия Советского Союза, Красная армия, наступая от Смоленска до берегов Черного моря, гонит ненавистного врага с советской земли. В этой борьбе Красная Армия с успехом пользуется также самолетами, танками, пушками и другим вооружением и материалами, получаемыми от союзных США и Великобритании.

Чтобы ускорить час победы, весь советский народ, не покладая рук, работает для фронта. Наши американские друзья, участвующие в изготовлении поставляемого советским войскам вооружения и продовольствия, оказывают советскому народу большую поддержку в борьбе с нашим общим врагом.

Каждый советский гражданин не только помогает своим трудом своей армии и своему правительству одержать победу над врагом, но и оказывает большую материальную поддержку советскому правительству путем приобретения облигаций военного займа. Желательно, чтобы американские граждане успешным размещением военного займа в США способствовали увеличению военной мощи США и помогли об'единенным усилиям союзников по скорейшему разгрому ненавистного врага».

Вынужденная посадка американских самолетов на Камчатке

ХАБАРОВСК, 23 сентября. (ТАСС). 19 сентября на территории Камчатки приземлились 3 американских самолета вследствие неисправности моторов. Несколько позже в тот же день над территорией Камчатки появились еще 4 американских самолета, которые вынуждены были приземлиться на советской территории. В соответствии с нормами международного права все американские самолеты вместе с их командами интернированы советскими властями.

По следам материалов „Дагестанской правды“

«Когда не борются с лодырями»

В газете «Дагестанская правда» 7 сентября была помещена под таким заголовком корреспонденция о слабой трудовой дисциплине в некоторых колхозах Левашинского района.

Корреспонденция была обсуждена на заседании бюро Левашинского райкома ВКП(б). Бюро постановило исключить из партии, отстранить от работы и предать суду председателя колхоза им. Гимбатова —Ассадулаева Чупана. Отстранены от работы также Багандов — председатель колхоза им. Богатырева и Далгатов — председатель исполкома сельсовета Мекеге.

Бюро райкома ВКП (б) наметило конкретные мероприятия по укреплению трудовой дисциплины в отстающих колхозах района.

Зам. ответственного редактора
В. ПУТЕРБРОТ.

ОБ'ЯВЛЕНИЯ

ДАГЕСТАНСКОЕ
КОНЦЕРТНОЕ БЮРО
В помещении Даггостеатра
26-го сентября
ПРОЩАЛЬНЫХ ДВА КОНЦЕРТА
хора
имени ПЯТНИЦКОГО
Днем начало в 1 ч. дня.
Вечером начало в 8 ч. 30 м.

ДАГГОСТЕАТР
27 сентября
Спектакль Ростовского
областного
театра комедии и миниатюр
В. КАТАЕВ.
СИНИЙ ПЛАТОЧЕК
Комедия в 3 действиях, 5 картинах.
Постановка худож. руков.
Коленкина А. С.
Начало в 8 ч. вечера.
Принимаются коллективные
заявки.

Ворошиловградский Государственный русский драмтеатр
АНОНС:
готовится к постановке
А. ДЮМА
ДАМА С КАМЕЛИЯМИ

ТРЕБУЮТСЯ:

Дагестанскому весоремонтному заводу на постоянную работу—плановик-экономист, бухгалтер материального стола, кузнецы и молотобойцы, никелировщики, ученики по ремонту весов, сторожа-контролеры.

Принятые обеспечиваются столовой. Обращаться по адресу: Махач-Кала, Советская, 26.

Дагвинпрому—для работы в Махач-Кала—два ревизора-бухгалтера, бухгалтер, экономист-плановик, зав. отделом снабжения, агроном-виноградарь, юрисконсульт. Для работы на периферии — агрономы-виноградари, полеводы, слесари, механики, бондари и кочегары.

Махачкалинскому холодильнику Дагрыбтреста—на постоянную работу шоферы, слесари, токари, электромонтеры, кочегары, пом. машинистов и чернорабочие. Принятые на работу обеспечиваются общежитием. При холодильнике имеется столовая и магазин. С предложениями обращаться в отдел кадров холодильника.

Дагестанскому химзаводу — на постоянную работу работники цеха спичек, подростки и взрослые, работники охраны, слесари, токари и другие рабочие. Принятые обеспечиваются столовой и магазином. Одиноким предоставляется общежитие. Обращаться по адресу: химзавод (за городом), отдел кадров.

Адрес редакции и издательства: Махач-Кала, Пушкинская, 6. Телефоны: зам. ответ. редактора и отдел партийной жизни — 1-05, ответ. секретаря и промышленно-транспортный отдел — 8-04, общий — 3-22, отделов: военно-оборонного — 2-48, сельскохозяйственного — 7-83, писем и рабселькоров — 9-80, выпускающего — 8-44, издательства — 1-87, отдела об'явлений и заказов — 2-11.

С—3605. Типография издательства «Дагестанская правда» Заказ № 325.

Пролетарии всех стран, соединяйтесь!

ДАГЕСТАНСКАЯ ПРАВДА

Орган Дагестанского Обкома, Махачкалинского ГК ВКП(б) и Верховного Совета ДАССР

№ 196 (6459) | Вторник, 28 сентября 1943 г. | Цена 20 коп.

XVIII Пленум Дагестанского Обкома ВКП(б)

25—27 сентября 1943 года состоялся XVIII Пленум Дагестанского Обкома ВКП(б).

Пленум обсудил вопросы:

1. О задачах парторганизации республики в связи с постановлением СНК СССР и ЦК ВКП(б) от 8-го сентября 1943 г. «О мероприятиях по укреплению колхозов горных районов ДАССР».

2. Об агитационно-пропагандистской работе, в связи с выходом в свет книги товарища Сталина «О Великой Отечественной войне Советского Союза».

По первому вопросу выступил с докладом секретарь Обкома ВКП(б) тов. АЛИЕВ А.

В прениях по докладу тов. Алиева выступили тт: Габибов (Касумкентский райисполком), Амиров (зам. Наркомзема), Миронович (зам. Наркомфина), Магомедов (Наркомзем), Мамедов (Табасаранский РК ВКП(б), Мамедов (Военкомат ДАССР), Магомедов (Хунзахский райисполком), Магомедов (Цумадинский райисполком), Ашурлаев (Акушинский райком ВКП(б), Долгатов (Унцукульский райисполком), Мачиев (Кахибский райисполком), Манапов (Обком ВКП(б), Султанахмедов (Хасавюртовский РК ВКП(б), Арбулиев (Обком ВКП(б), Даниялов (Совнарком ДАССР), Азизов (Хивский РК ВКП(б), Мусаев (Обком ВЛКСМ), Магомедов (Лакский райисполком), Алиев (Кумторкалинский райком ВКП(б), Магомедов (Буйнакский РК ВКП(б).

По второму вопросу выступил с докладом секретарь Обкома ВКП(б) по пропаганде и агитации тов. АЛИКБЕРОВ Г.

В прениях по докладу тов. Аликберова выступили тт: Маханьков (облпартКурсы), Петровский (Махачкалинский ГК ВКП(б), Гусейнов (райком ВКП(б) Двигательстроя), Алиев (Хасавюртовский РК ВКП(б), Пискунов (Обком ВКП(б), Мамедов (Курахский РК ВКП(б), Фаталиев (Дагпединститут), Бычков (Дагвоенкомат), Разаханов (Касумкентский РК ВКП(б), Ширинбеков (Рутульский РК ВКП(б), Судариков (Буйнакский ГК ВКП(б), Чалабов (Лакский РК ВКП(б).

По обсужденным вопросам Пленум принял соответствующие решения.

УСПЕШНО ЗАВЕРШИТЬ ОБМОЛОТ, С ЧЕСТЬЮ ВЫПОЛНИТЬ ПЛАН ХЛЕБОЗАГОТОВОК

Невиданный производственный и политический под'ем переживают сейчас колхозы республики. Победоносное наступление героической Красной Армии на фронтах Отечественной войны, новое проявление сталинской заботы о горных колхозах Дагестана широкие колхозные массы отмечают трудовыми подвигами на полях, в садах и фермах. Многие колхозы в связи с этим в последние дни резко усилили темпы уборки урожая, пахоты под озимые и сева озимых, досрочно выполнили все свои обязательства перед государством. Колхозники и колхозницы стремятся стахановским трудом подкрепить наступление красных воинов, сделать все необходимое, чтобы помочь защитникам Родины еще успешнее освобождать родную советскую землю от фашистских разбойников.

Так работают сейчас многие колхозы Дагестана. Но так могут и обязаны работать теперь все колхозы! Все сейчас зависит от большевистского умения руководителей колхозов, МТС и районных организаций возглавить трудовой энтузиазм масс, мобилизовать все усилия на преодоление трудностей военного времени. К сожалению, этого умения и нехватает многим нашим работникам.

Неудовлетворительное руководство обмолотом и хлебозаготовками в ряде районов привело к тому, что наша республика в целом отстает с проведением обмолота хлебов и с выполнением плана хлебозаготовок.

По данным на 20 сентября, еще не было обмолочено более 70 тысяч гектаров убранного урожая, а план хлебозаготовок выполнен едва наполовину. Особенно отстают такие районы как Бабаюртовский, Хасавюртовский, Кумторкалинский, Касумкентский и другие. По данным Уполнаркомзага СССР по ДАССР, на 25 сентября ни один из районов республики еще не завершил выполнения плана хлебозаготовок. Наблюдаются явно нетерпимые факты, когда колхозы отдельных районов по-существу прекратили вывозку хлеба на заготовительные пункты. Можно ли сказать, что в Каякентском, Кайтагском, Бабаюртовском районах всерьез занимаются хлебозаготовками, если за всю пятую пятидневку сентября от всех колхозов этих трех районов поступило на ссыппункты менее 10 тонн зерна? Нет, здесь в ряде колхозов имеет место антигосударственная практика, которая не получает решительного отпора со стороны районных партийных и советских организаций.

Одной из основных причин запаздывания с хлебопоставками является плохая организация обмолота. В колхозе им. Сталина, сел. Утамыш, Каякентского района, еще не обмолочено свыше 500 гектаров хлебов. Молотилка здесь больше простаивает, чем работает, так как в МТС никак не удосужатся отремонтировать трактор, приводящий в движение молотилку. Такие же факты безобразной организации молотьбы можно привести из практики работы Манасской, Махачкалинской и других МТС.

Дальнейшее затягивание обмолота и хлебозаготовок ставит под прямую угрозу своевременное завершение уборочных работ и выполнение государственного плана хлебозаготовок. Никто этого не потерпит! Неорганизованность, безответственное отношение к делу обмолота урожая и хлебозаготовок должны рассматриваться, как подрыв обороноспособности нашей страны со всеми вытекающими отсюда последствиями. Это должны учесть все руководители отстающих колхозов, совхозов, МТС и районов. Они персонально несут всю полноту ответственности перед партией и государством за своевременное и без потерь завершение уборки урожая, за бесперебойную отгрузку хлеба и выполнение плана сдачи зерна государству.

Все районы нашей республики могут и обязаны поставить дело таким образом, чтобы не позднее 10 октября закончить обмолот урожая. Надо использовать на молотьбе все сложные и конные молотилки, катки, а там, где их нет, организовать молотьбу вручную и в течение круглых суток. Косовица хлебов в районах республики давно закончена. Необходимо сейчас принять все меры к тому, чтобы освободившиеся от уборки комбайны были переключены на обмолот урожая.

Всякие ссылки на невозможность обмолота хлебов в дождливую погоду должны получить решительный отпор. Условия военного времени требуют, чтобы обмолот продолжался в любую погоду. Опыт передовых колхозов показывает, что это вполне возможно. Для этого необходимо только проводить молотьбу под навесами, на крытых токах и использовать для сушки намолоченного зерна все зерносушилки, овины, сараи.

Успех своевременного завершения уборки и выполнения плана хлебозаготовок требует от местных партийных и советских организаций немедленной организации проверки по каждому колхозу и совхозу хода выполнения плана сдачи зерна государству и принятия на месте необходимых мер к устранению всех причин, тормозящих вывозку хлеба на ссыппункты. Часть колхозов нуждается в помощи транспортом. И эта помощь должна быть оказана. Для этого следует привлечь к возке хлеба транспорт городских учреждений и организаций. Всем городским организациям и предприятиям, имеющим автомашины, должны быть даны задания по вывозке хлеба из колхозов и совхозов, а также с глубинных заготовительных пунктов. Вывозку хлеба на государственные заготовительные пункты нужно так же, как и обмолот, проводить в любую погоду. Естественно, что во время ненастной погоды необходимо при этом обязательно укрывать зерно от дождя.

Наряду с проверкой хода выполнения плана хлебозаготовок по колхозам следует провести такую же проверку по совхозам, подсобным хозяйствам промышленных предприятий и оказать отстающим необходимую помощь дополнительной посылкой рабочей силы, выделением транспорта, горючим и запасными частями.

Из районов республики продолжают поступать сигналы о недостаточном внимании отдельных руководителей колхозов и районов к вопросам борьбы с потерями. Еще в августе каякентская районная газета сообщала о безобразных фактах потери урожая на полях колхозов «Сталин елу» — пред. колхоза тов. Абдуразаков. Прошло более месяца, пока, наконец, секретарь райкома партии т. Амаев, по настоянию редакции газеты, создал комиссию для проверки правильности сигнала газеты. Комиссия не только подтвердила факты, сообщенные в газете, но и вскрыла ряд новых безобразий. На отдельных участках потеря урожая составили свыше 3 центнеров на гектар. Если бы в районе своевременно обратили внимание на сигналы печати, то потери можно было бы предотвратить. Сейчас же потери оказываются невозвратимыми.

Случай с колхозом «Сталин елу» далеко не единичный. Вот почему со всей большевистской ответственностью нужно отнестись к выполнению указаний правительства и партии об обязательном проведении государственной проверки уборки урожая в каждом колхозе и совхозе, с осмотром на месте полей, качества уборки, обмолота и проверки хода сдачи зерна государству. Первая такая проверка должна быть проведена не позднее 5 октября и вторая — не позднее 25 октября. Государственная проверка должна сопровождаться принятием необходимых мер к устранению всех выявленных недостатков в уборке, обмолоте и сдаче зерна государству.

Самым решительным образом должны быть пресечены и предупреждены факты преступного разбазаривания хлеба, предназначенного для сдачи государству. В связи с этим Совнарком ДАССР воспретил колхозам, колхозникам и единоличным крестьянским хозяйствам республики продажу и обмен зерна, муки и печеного хлеба впредь до выполнения ими плана сдачи хлеба государству. Продажа хлеба будет разрешена лишь после выполнения республикой в целом установленного плана сдачи государству зерна, подсолнуха и риса, а также засыпки колхозами семенных и минимальных фуражных фондов с разрешения Совнаркома СССР. Строжайшее и неуклонное выполнение этого постановления несомненно будет способствовать быстрейшему выполнению нашей республикой своих обязательств перед государством.

Борьба за хлеб — борьба за нашу быстрейшую победу над гитлеровскими ордами, за быстрейшее очищение нашей священной советской земли от фашистской нечисти. В ответ на победоносное наступление Красной Армии, в ответ на сталинскую заботу о горцах Дагестана удвоим и утроим темпы обмолота, резко повысим темпы вывозки хлеба государству. Досрочным выполнением первой колхозной заповеди — планов хлебозаготовок будем салютовать фронту, рапортовать Родине и великому Сталину.

ОТ СОВЕТСКОГО ИНФОРМБЮРО

ОПЕРАТИВНАЯ СВОДКА ЗА 26 СЕНТЯБРЯ

В течение 26 сентября на КУБАНИ наши войска, продолжая наступление, овладели населенными пунктами ПИЛЕНКОВО, ДЖИГИНСКОЕ, СУВОРОВСКО-ЧЕРКЕССКИЙ АУЛ, БЛАГОВЕЩЕНСКАЯ.

На ДНЕПРОПЕТРОВСКОМ направлении наши войска, преодолевая сопротивление противника, продолжали наступление и на отдельных участках вышли к реке ДНЕПР.

На КРЕМЕНЧУГСКОМ направлении наши войска, продолжая наступление, продвинулись вперед от 10 до 15 километров, заняли более 70 населенных пунктов, среди которых крупные населенные пункты ГОРОШИНО, БОЛЬШАЯ БУРОМКА, БОЛЬШИЕ и МАЛЫЕ КРЫНКИ, ГЛУШКОВО, ВЕРХНЯЯ и НИЖНЯЯ МАНУИЛОВКА, ЧЕНАКАЛИВКА, НЕНАДИХА-ПАВЛОВКА, ЛУТОВИНОВКА и на отдельных участках вышли к реке ДНЕПР.

На КИЕВСКОМ направлении наши войска, продолжая вести наступательные бои, вышли на отдельных участках к реке ДНЕПР.

На ГОМЕЛЬСКОМ направлении наши войска, продолжая развивать успешное наступление, продвинулись вперед от 12 до 18 километров и овладели городом СУРАЖ, городом и железнодорожным узлом НОВОЗЫБКОВ; городом ЗЛЫНКА, районным центром Черниговской области РЕПКИ, а также заняли свыше 300 других населенных пунктов, среди которых крупные населенные пункты БОТАЕВО, СЕЛЕЦКОЕ, ДУШАТИН, ГУДОВКА, ГРАФОВКА, ДАНИЛОВКА, ФЕДОРОВКА, ЧЕРНО-РУЧЕЙ, ВЕЛИКИЙ БОР, ГУТА-КОРЕЦКАЯ, ВЕПРИН, ВНУКОВИЧИ, ШЕЛОМЫ, НОВОЕ МЕСТО, МАЛЫЙ ВЫШКОВ, ДЕНИСКОВИЧИ, ЛЫСЫЕ, ПЛУТОВКА, ДЕРЕВИНЫ, ПЕРЕПИС, ИЛЬМОВКА, ВЛАДИМИРОВКА, АЛЕКСАНДРОВКА, АННОВКА, ДАНИЧИ, УБЕЖИЧИ, ПЕТРУШИ, ЗУБАХИ, ДУХОВЩИНА.

На МОГИЛЕВСКОМ направлении наши войска продолжали развивать успешное наступление и, продвинувшись вперед от 15 до 25 километров, овладели районными центрами Смоленской области МОНАСТЫРЩИНА, СТОДОЛИЩЕ, ЕРШИЧИ, районным центром Могилевской области ХОТИМСК, а также заняли свыше 250 других населенных пунктов, среди которых крупные населенные пункты МИЛЯВИЦА, ЛИТВИНОВКА, ТРОСТЯНКА, СЛОБОДА, ЩЕМИЛОВКА, ВЛАСКОВО, ЦЫГАНОВКА (20 километров западнее РОСЛАВЛЬ), ГНЕВКОВО, ПУСТОСЕЛ, КРИВОЛЕС, ДУБРОВКА, ПУСТАЯ БУДА, ЛОМНЯ, СТАРИНА, ВАСИЛЬЕВКА.

На ВИТЕБСКОМ направлении наши войска вели наступательные бои и, продвинувшись на отдельных участках вперед от 6 до 11 километров, овладели районным центром Смоленской области КАСПЛЯ, а также заняли свыше 200 других населенных пунктов, среди которых крупные населенные пункты ДАРОВАЯ, БИЛЯТЫ, ХОЛМЫ 1-е, БУДНИЦА, ПУНИЩИ, СЕМЕНОВО, БОЛЬШИЕ и МАЛЫЕ ЖАРЫ; АГАПОНОВО, КАМЕНКА, МАМЛЕНКИ, ШЕЛОВЕЦ, ГНЕЗДОВО, СОФЬИНО, БУБЛЕВЩИНА, ЛЕДОХОВО, ДОМАРАЦКИЙ, УСОХИ, КУЗНЕЦОВО.

В течение 25 сентября наши войска на всех фронтах подбили и уничтожили 40 немецких танков. В воздушных боях и огнем зенитной артиллерии сбито 28 самолетов противника.

* * *

На Кубани наши войска продолжали наступление. Противник сильным огнем и контратаками пытался задержать наши наступающие части, но потерпел неудачу. Советские войска, подавив огневые точки противника, продвинулись вперед и овладели несколькими населенными пунктами. Бойцы Н-ской части, овладев одним населенным пунктом, уничтожили 200 гитлеровцев и захватили 9 орудий, 46 пулеметов, 30 автомашин и большое количество боеприпасов. На другом участке Н-ская часть совместно с подразделениями морской пехоты после упорных боев овладела крупным населенным пунктом Благовещенская. В бою за этот пункт уничтожено до батальона гитлеровцев. Захвачены большие трофеи, в числе которых 12 немецких танков.

Авиация Черноморского флота потопила 11 быстроходных десантных барж, 3 сухогрузных баржи и 5 понтонов противника. В воздушных боях за день сбито 16 немецких самолетов.

* * *

На Днепропетровском направлении противник, опираясь на развитую систему инженерных сооружений, оказывал упорное сопротивление. Части Н-ского соединения прорвали оборону немцев и овладели рядом сильно укрепленных позиций. Гитлеровцы, пытаясь вернуть эти позиции, предприняли одну за другой свыше 10 контратак, переходивших в рукопашные схватки. Наши бойцы истребили свыше 1.000 вражеских солдат и офицеров, подбили 8 немецких танков и отбросили противника.

* * *

На Кременчугском направлении наши войска продолжали наступление и заняли свыше 70 населенных пунктов. Бойцы Н-ского соединения, сломив сопротивление немцев, сбросили в Днепр остатки разбитых частей противника. На поле боя осталось свыше 600 трупов солдат и офицеров. Кроме того, большое количество немцев утонуло в реке. Захвачено 14 орудий и много другого вооружения, брошенного немцами при поспешном отступлении.

* * *

На Киевском направлении противник в течение дня бросал в бой крупные силы пехоты и танков, пытаясь вернуть утерянные им вчера позиции в районе города Бровары. Части Н-ского соединения отбили все контратаки немцев и вновь продвинулись вперед. За день боев уничтожено более 800 немецких солдат и офицеров, подбито и сожжено 5 танков. Южнее Переяслава наши войска, продвигаясь к Днепру, встретили сопротивление группы войск противника. Части Н-ского соединения разгромили вражескую группу, а ее остатки прижали к реке. В ожесточенной схватке наши бойцы уничтожили сопротивлявшихся гитлеровцев, а более 200 немцев, сложивших оружие, взяли в плен.

* * *

На Гомельском направлении наши войска решительной атакой заняли город и железнодорожный узел Новозыбков. Не давая противнику опомниться, советские бойцы стремительно продвинулись вперед и овладели городом Злынка — районным центром Орловской области. В этих боях наши войска уничтожили 1.800 немецких солдат и офицеров. Захвачено много вооружения, 4 склада боеприпасов, 2 склада с зерном, 2 склада с продовольствием, склады с обувью, горючим и смазочными материалами и 2 железнодорожных эшелона с военной техникой. На другом участке части Н-ского соединения, ломая сопротивление противника, продвигались вперед и заняли районный центр Черниговской области Репки, а также многие другие населенные пункты.

* * *

На Могилевском направлении наши войска, развивая успешное наступление, вступили в пределы Белорусской республики. Части Н-ского соединения овладели городом Хотимск, районным центром Могилевской области. На другом участке наши войска заняли город Сураж, районный центр Орловской области. В этих боях подбито и сожжено 17 немецких танков и уничтожено до полка пехоты противника. Нашими частями захвачено у немцев 20 орудий, 6 шестиствольных минометов, несколько складов с боеприпасами и 7 железнодорожных эшелонов с военным имуществом. Взято 80 пленных.

* * *

На Витебском направлении наши войска вели наступательные бои, в ходе которых освободили от немецко-фашистских захватчиков свыше 200 населенных пунктов. Части Н-ского соединения с боем форсировали реку Вихра. Бойцы другой нашей части вышли к реке Остер, переправились на ее западный берег и заняли несколько населенных пунктов. Северо-западнее Смоленска части Н-ского соединения заняли районный центр Смоленской области—Касплю, в боях за который уничтожено до батальона гитлеровцев. Захвачено у противника 16 орудий, 37 автомашин и несколько складов с военными материалами. Взяты пленные.

* * *

Партизанский отряд, действующий в одном из районов Барановичской области, за последние пять дней пустил под откос три немецких воинских эшелона, в том числе один эшелон с танками. В результате крушения разбито 3 паровоза, 37 вагонов и 13 платформ. Группа партизан другого отряда проникла на крупную железнодорожную станцию и взорвала депо и два паровоза.

* * *

Перешедший на сторону Красной Армии ефрейтор 4 румынской горнострелковой дивизии Георге Т. рассказал: «В середине августа нашу дивизию перебросили из Крыма в район Новороссийска. 200 солдат из разных рот и батальонов категорически отказались переправляться через Керченский пролив. Они заявили: «Делайте с нами, что хотите, но мы воевать больше не будем». Как только немецкое командование узнало о волнениях в дивизии, оно предложило румынским офицерам принять крутые меры против «бунтовщиков». Вскоре в наше расположение прибыл отряд немецких автоматчиков и начал вылавливать солдат, отказавшихся ехать на Таманский полуостров. Многих солдат и некоторых румынских офицеров немцы арестовали и увезли в неизвестном направлении».

ОПЕРАТИВНАЯ СВОДКА ЗА 27 СЕНТЯБРЯ

На КУБАНИ наши войска, сломив сопротивление противника, овладели городом ТЕМРЮК.

На ДНЕПРОПЕТРОВСКОМ направлении наши войска, продолжая наступление на левом берегу реки ДНЕПРА, овладели пригородом города ДНЕПРОПЕТРОВСК-НИЖНЕДНЕПРОВСК, а также заняли крупные населенные пункты НОВЫЙ и СТАРЫЙ ОРЛИК, КАРПЕНКИ, ШУЛЬГОВКА, ПАНЬКОВКА, КУРИЛОВКА, НИКОЛАЕВКА, КИРОВСКИЙ, ФРУНЗЕНСКИЙ, ПОДГОРОДНОЕ, ОСИПОВКА, КРАСНОАРМЕЙСКИЙ, ОГРЕНЬ, ЧАПЛИ, ЛЮБИМОВКА, ВАСИЛЬЕВКА, ЯСЕНОВАТЫЙ, УЛЬЯНОВКА.

На КРЕМЕНЧУГСКОМ направлении наши войска, продолжая развивать наступление, овладели районным центром Полтавской области КОЗЕЛЬЩИНА, а также заняли свыше 200 других населенных пунктов, в том числе крупные населенные пункты ЛАЩЕВКА, ДЕМЬЯНОВКА, ЛИПОВОЕ, БУРОМКА, ЛЫСОВКА, ПУЗИКОВО, ФРУНЗОВКА, МАНЖЕЛИЯ, КНИШЕВКА, ВАСИЛИВКА, КРИВАЯ РУДА, ПРИШИБ, КОЛЕБЕРДА, СОЛОШИНО, ПЕРЕВОЛОЧНАЯ.

На КИЕВСКОМ направлении наши войска продолжали наступление и заняли более 30 населенных пунктов, в том числе районные центры Полтавской области ЧЕРНОБАЙ, ИРКЛЕЕВ.

На ГОМЕЛЬСКОМ направлении наши войска, продолжая развивать успешное наступление, продвинулись вперед от 12 до 15 километров и заняли более 230 населенных пунктов, среди которых районный центр Гомельской области и железнодорожная станция ТЕРЕХОВКА, районные центры Черниговской области ДОБРЯНКА, ЛЮБЕЧЬ, и крупные населенные пункты БЕЛЫНКОВИЧИ, БАРОНЬКИ, МОШЕВОЕ, ВИШЕНКИ, СТРУГОВСКАЯ, БУДА, ГОРДЕЕВКА, ПЕРЕТИН, КОЖАНЫ, ВЕРЕЩАКИ, СТАРЫЙ ВЫШКОВ, ОЧЕКА-РУДНЯ, КРУПЕЦ, ЖГУНЫ, НОСОВИЧИ, ГОРДУНЫ, МАКОВЬЕ, МАРКОВИЧИ, ГРАБОВО, РАДУЛЬ, МЫСЫ, РЕДЬКОВКА, ГУБИЧИ, ДЫМАРКА, НЕДАНЧИЧИ.

На МОГИЛЕВСКОМ направлении наши войска, продолжая развивать наступление, продвинулись вперед от 10 до 15 километров и овладели районными центрами Смоленской области ХИСЛАВИЧИ, ШУМЯЧИ, а также заняли свыше 350 других населенных пунктов, среди которых крупные населенные пункты СУСЛОВИЧИ, ДОСУГОВО, БОССИАНЫ, ГЛОБКОВО, ЗАСТУПОВО, ШЕВЕРДИНО, ЗАЛЬКОВО, СЛОБОДА, ДЕРБИНО, МИХАЙЛОВКА, ГОГОЛЕВКА, ЗАМОЩЬЕ, АЛЕКСАНДРОВКА, СТАРАЯ БУДА, ЗАХАРЬИНО, ПЕРВОМАЙСКИЙ, ПЕТРОВИЧИ, КОСАЧЕВКА, ЗАГУСТИНО, МИКУЛИЧИ, ПАЛИЦКАЯ, САВКА, ПИСЛЯТИН, ХОТИМЧА, МАЛАЯ и БОЛЬШАЯ МУХОВКА.

На ВИТЕБСКОМ направлении наши войска продолжали наступление и, продвинувшись на отдельных участках вперед от 5 до 15 километров, заняли свыше 290 населенных пунктов, среди которых крупные населенные пункты СИЛУЯНОВО, ФОЩЕВО, СЕЛЬЦО, ЯСЕНОВИКИ, ЛОЙНА, СТЕПАНЮГИ, ВОЛОКОВАЯ, ЖЕЛУДЫ, ТИШИНО, АРХИПОВКА, МИХАЙЛОВКА, ВОЛКОВО, РЖАВКА, БУЯНОВО, ХРАПОВО, и железнодорожные станции ГНЕЗДОВО, КАТЫНЬ, КУПРИНО.

В течение 26 сентября наши войска на всех фронтах подбили и уничтожили 59 немецких танков. В воздушных боях и огнем зенитной артиллерии сбит 51 самолет противника.

* * *

На Кубани противник, выбитый нашими войсками с рубежа в районе Курчанская, пытался укрепиться на высотах, лежащих на пути к городу Темрюк. Западнее Темрюка наши войска высадили морской десант и перерезали немцам пути отхода. Одновременно бойцы Н-ской части форсировали Курчанский лиман и смелым обходным маневром ударили во фланг немецкой группировке. Этот внезапный удар из плавней дезорганизовал оборону противника. Советские бойцы ворвались в расположение немцев и после ожесточенного боя заняли город и порт Темрюк. Захвачено много трофеев и 400 пленных. На другом участке наши части, продвигаясь вперед, уничтожили более 600 солдат и офицеров противника. Захвачено 30 орудий и минометов, 160 пулеметов, 400 автоматов, 6 радиостанций и 6 складов боеприпасов.

Наша авиация непрерывно штурмовала немецкие войска и уничтожила более 100 автомашин, несколько танков и до батальона гитлеровцев.

* * *

На Днепропетровском направлении наши войска овладели пригородом города Днепропетровск — Нижнеднепровск (на левом берегу реки Днепр). Противник особенно упорно оборонял железнодорожную станцию Нижнеднепровск и предпринимал неоднократные контратаки. Бойцы Н-ского соединения сегодня после ожесточенных уличных боев, переходивших в рукопашные схватки, очистили Нижнеднепровск от немецко-фашистских захватчиков. Захвачено много вооружения и военных материалов, которые немцы не успели переправить через Днепр. На другом участке мотопехота и танки противника, при поддержке большого количества самолетов, перешли в контратаку. К исходу дня после упорного боя гитлеровцы были отброшены. Советские части уничтожили более 800 солдат и офицеров противника, сожгли и подбили 37 немецких танков и 2 самоходных орудия «Фердинанд».

В воздушных боях наши летчики сбили 21 немецкий самолет.

* * *

На Кременчугском направлении наши войска, успешно продвигаясь вперед, заняли свыше 200 населенных пунктов. Советские войска наносят противнику непрерывные удары и гонят его к Днепру. В течение дня уничтожено не менее двух батальонов гитлеровцев. Захвачены две артиллерийских батареи, обоз с боеприпасами и другие трофеи. На отдельных участках наши части, выйдя к Днепру, уничтожали и пленили разрозненные группы немцев на левом берегу реки.

* * *

На Гомельском направлении наши войска, преодолевая сопротивление противника, успешно продвигались вперед. Части Н-ского соединения выбили немцев из районного центра Гомельской области Тереховка и уничтожили до 1.000 вражеских солдат и офицеров. Подбито и сожжено 11 немецких танков. Захвачено 16 орудий, 2 склада боеприпасов, 2 склада с продовольствием и большой гурт скота. Взято свыше 150 пленных.

* * *

На Могилевском направлении наши войска продолжали развивать наступление и освободили от немецких захватчиков свыше 350 населенных пунктов. Отступая под ударами советских войск, немцы несут большие потери и бросают оружие, боеприпасы и военные материалы. За день боев уничтожено до 2.000 солдат и офицеров противника и взято значительное число пленных. Нашими частями захвачено 32 танкетки, 6 бронемашин, 25 орудий, 28 тракторов-тягачей, 240 автомашин, 25 паровозов, 40 платформ, более 100 вагонов и цистерн, 5 складов и другие трофеи.

Стремительно продвигаясь вперед, наши части срывают попытки немцев насильно угнать мирных жителей. В одном районе наши бойцы освободили несколько больших групп советских граждан, общей численностью в 25 тысяч человек, которых немцы угоняли на каторжные работы в Германию.

* * *

На Витебском направлении наши войска продолжали наступление и, продвигаясь вперед, заняли свыше 290 населенных пунктов. Бойцы Н-ского соединения уничтожили 700 гитлеровцев и захватили 15 орудий, 40 пулеметов, 2 склада боеприпасов и различное военное имущество. Западнее Смоленска противник, опираясь на выгодные естественные рубежи — реки, овраги и высоты, оказывал упорное сопротивление. Наши войска, отбрасывая немцев на запад, продвинулись вперед до 15 километров, овладели многими населенными пунктами и несколькими железнодорожными станциями.

* * *

Летчики Краснознаменного Балтийского флота потопили в Балтийском море транспорт противника водоизмещением в 8.000 тонн.

* * *

Партизанский отряд, действующий в одном из районов Каменец-Подольской области, 11 сентября взорвал следовавший на запад немецкий поезд с награбленным у населения зерном. В это время к месту крушения подошел встречный эшелон с войсками и с хода врезался в обломки взорванного товарного состава. Полностью разбиты 2 паровоза, 15 вагонов с хлебом и 29 классных вагонов. Двое суток немцы расчищали и восстанавливали пути. Партизанская разведка установила, что из-под обломков вагонов было извлечено много убитых и раненых гитлеровцев.

Налеты нашей авиации на железнодорожные узлы Орша, Гомель, Джанкой, станции Рудня, Лиозно, Бобринская

В ночь на 27 сентября наша авиация подвергла бомбардировке скопления немецких войск и эшелонов на железнодорожных узлах Орша, Гомель, Джанкой, а также на станциях Рудня, Лиозно, Бобринская (юго-западнее г. Черкассы, на правом берегу Днепра). Прямыми попаданиями бомб взорвано несколько железнодорожных составов. Возникло много пожаров, сопровождавшихся сильными взрывами.

В ту же ночь наша авиация наносила удары по войскам и технике противника, сгрудившимся у переправ через реку Днепр.

Все наши самолеты вернулись на свои аэродромы.

Третья денежно-вещевая лотерея

Совет Народных Комиссаров Союза ССР разрешил Наркомфину СССР провести с 25 октября т. г. третью денежно-вещевую лотерею. Сумма лотереи установлена в 2.500 млн. руб. На эту сумму будут выпущены лотерейные билеты стоимостью по 25 рублей.

По лотерее будет разыграно 2.500 тыс. денежных и вещевых выигрышей на общую сумму 500 млн. рублей. Денежные выигрыши установлены в размере от 100 до 50.000 рублей. Среди вещевых выигрышей имеются каракулевые дамские пальто, дамские шерстяные пальто с воротником чернобурой лисицы, золотые и серебряные часы, мужские и дамские костюмы, обувь, отрезы на костюмы и платья, трикотажные жакеты, ковры, меховые воротники и другие предметы.

Поздравительная телеграмма М. И. Калинина Президенту Мексиканских Соединенных Штатов М. Авила Камачо

16 сентября по случаю дня независимости Мексиканских Соединенных Штатов Председатель Президиума Верховного Совета СССР М. И. Калинин направил Президенту Мексиканских Соединенных Штатов М. Авила Камачо следующую поздравительную телеграмму:

«Прошу Вас, господин Президент, принять по случаю национального праздника—дня независимости Мексиканских Соединенных Штатов искренние поздравления, а также пожелания скорой победы над нашим общим врагом и процветания дружественному мексиканскому народу».

Ответная телеграмма Президента М. Авила Камачо на поздравительную телеграмму М. И. Калинина

В ответ на поздравительную телеграмму Председателя Президиума Верховного Совета СССР М. И. Калинина Президент Мексиканских Соединенных Штатов М. Авила Камачо прислал следующую телеграмму:

«Искренне благодарю Ваше Превосходительство за поздравления, которые Вы любезно прислали мне по случаю национального праздника Мексики, — и со своей стороны, выражаю пожелания скорой победы и процветания русскому народу».

О мерах борьбы с разбазариванием хлебопродуктов

ПОСТАНОВЛЕНИЕ СОВНАРКОМА ДАССР

В целях пресечения и предупреждения фактов преступного разбазаривания хлеба, предназначенного для сдачи государству, Совет Народных Комиссаров Дагестанской АССР в соответствии с постановлением СНК СССР постановляет:

1. Воспретить колхозам, колхозникам и единоличным крестьянским хозяйствам Дагестанской АССР продажу и обмен зерна, муки и печеного хлеба впредь до выполнения ими плана сдачи хлеба государству.

2. Продажа колхозами, колхозниками и единоличными крестьянскими хозяйствами хлеба может производиться только с разрешения Совета Народных Комиссаров СССР после выполнения по ДАССР в целом установленного плана сдачи государству зерна, подсолнуха и риса (по возврату ссуд, обязательным поставкам, сдаче хлеба в фонд Красной Армии, натуроплаты за работы МТС), а также засыпки колхозами семенных и минимальных фуражных фондов.

3. Обязать исполкомы районных, городских Советов депутатов трудящихся, органы прокуратуры, суда и милиции привлекать к судебной ответственности председателей правлений колхозов и других должностных лиц за нарушение настоящего постановления. Колхозников и единоличников, виновных в незаконной торговле зерном, мукой и печеным хлебом, первый раз подвергать штрафу до 300 руб., а при повторном нарушении привлекать к судебной ответственности.

Незаконно продаваемые продукты отбирать и передавать органам Наркомзага.

4. Обязать исполкомы районных и городских Советов депутатов трудящихся, Уполнаркомзаг СССР по ДАССР и райуполнаркомзаги установить строжайшее наблюдение и контроль за выполнением настоящего постановления.

Председатель Совнаркома ДАССР
А. ДАНИЯЛОВ.

Управляющий делами
Совнаркома ДАССР Ф. ХВАЛОВ.

26 сентября 1943 г.

— ⊙ —

Эшелон подарков фронтовикам

УСУХ-ЧАЙ. Количество подарков для наступающей Красной Армии в Докузпаринском районе увеличивается с каждым днем. Колхозники района уже сдали 20 овец, 100 килограммов масла, 1.465 штук яиц, 150 килограммов табаку, 140 килограммов сыра, 10 кур, 280 килограммов картофеля, 250 овчин, 200 килограммов шерсти, 1.300 рублей денег.

Особенно активно проходит сбор подарков в колхозах им. Ворошилова, им. Ленина и им. Молотова. **(Д. Алифов).**

* * *

ЛЕВАШИ. **(Наш корр.).** Колхозники сельхозартели им. Стаханова собрали в подарок освободителям Украины 240 пар теплых носков и перчаток, 130 овчин, 56 килограммов шерсти. В колхозе им. Свердлова собрано 115 овчин, 80 пар перчаток, 60 пар носков, 56 килограммов шерсти. Много теплых вещей сдали также колхозники сельхозартелей им. Богатырева, им. Тельмана и др. **(Д. Магомедов).**

* * *

Колхозники сельхозартели им. Тельмана, сел. Миджах, Ахтынского района, горячо встретили призыв хивцев о сборе подарков для доблестных воинов Красной Армии. Уже поступило 9 тысяч рублей денег, 115 килограммов шерсти, 55 овчин, 2 овцы, три посылки с продуктами, 40 пар теплых носков и перчаток. **(А. Алавердиев).**

НАШ ОТВЕТ НА СТАЛИНСКУЮ ЗАБОТУ

С чувством великой благодарности товарищу Сталину за заботу о горцах Дагестана встречено постановление Совнаркома СССР и Центрального Комитета партии «О мероприятиях по укреплению колхозов горных районов Дагестанской АССР» колхозниками Акушинского района. Во всех колхозах состоялись многолюдные собрания, посвященные обсуждению этого исторического для республики постановления. Колхозники и колхозницы берут новые производственные обязательства. Они обещают в ближайшие дни завершить уборку всего урожая и хорошо посеять озимые. Намечены планы для расширения посевной площади, закладке новых садов, повышения урожайности всех сельскохозяйственных культур, увеличения поголовья скота и повышения его продуктивности.

На состоявшемся совещании районного партийно-советского и колхозного актива, председатели колхозов, бригадиры, заведующие фермами, чабаны, доярки и пастухи рассказали о своих планах дальнейшего под'ема колхозного животноводства, садоводства, полеводства.

Колхозники сельхозартели им. Ленина, сел. Акуша, решили посевную площадь на кутанах довести до 200 гектаров вместо 12 гектаров, посеянных в этом году. Колхозники сельхозартели им. Кирова взяли обязательство уже в этом году посеять на кутане озимых вдвое больше, чем было посеяно прошлой осенью. Сельхозартель им. Крупской сеет в два раза больше, чем в прошлом году, как на кутанах, так и в горах. Колхоз «Красный партизан» также расширяет посевную площадь и увеличивает посадку плодовых садов.

Всего колхозы района запланировали увеличить посевную площадь на кутанах на 1.450 га. Намечается заложить 150 га новых садов и провести посадку в старых садах 5.000 деревьев. Также в этом году намечено выполнить план развития животноводства.

Воодушевленные сталинской заботой, колхозники и колхозницы берут обязательства трудиться на полях и на фермах с еще большим напряжением. Колхозы им. Сталина и им. Свердлова уже выполнили план осеннего сева в горах на 50 процентов, а сельхозартель «Красное знамя»—на 85 процентов. Успешно сеют и другие колхозы. Колхозники и колхозницы на пахоте и севе намного перевыполняют нормы выработки.

Большая работа начинается на кутанах. Передовые колхозы с избытком заготовили там корма, и 24 сентября начали перегон стад. С 1 октября по 1 ноября они об'являют месячник подготовки к зиме. За это время должен быть проведен ремонт всех помещений, утепление коровников и овечьих кошар, завершена заготовка кормов и т. д. Кормами скот в основном обеспечен. На кутанах Кизлярского округа заготовлено 107 килограммов грубых кормов на каждую голову мелкого скота, а норма — 100 килограммов. В Бабаюртовском районе заготовлено сена на каждую голову мелкого скота 156 килограммов, в Каякентском и Карабудахкентском районах—154 килограмма, а отдельные колхозы еще больше. Так колхоз «Красный партизан» на своих кутанах в Бабаюртовском районе сена заготовил 230 килограммов на каждую овцу. Сельхозартель им. Чкалова, скот которой зимует в Бабаюртовском районе, заготовила сена по 920 килограммов. Сельхозартель «Красное знамя» в Кизлярском округе заготовила 200 килограммов сена на овцу.

Есть у нас еще и такие колхозы, которые не сумели обеспечить полностью скот кормами. В месячник подготовки к зимовке эти недостатки будут устранены, все колхозы полностью за это время должны обеспечить скот кормами, подготовить к зиме помещения, завершить прикутанный сев.

На кутаны выезжают уполномоченные райкома партии и исполкома райсовета депутатов трудящихся для оказания помощи колхозам в проведении ими работ.

В ответ на сталинскую заботу о горцах Дагестана колхозники и колхозницы проявляют еще большую заботу о славных воинах Красной Армии и их семьях. В колхозах широко развернулся сбор подарков бойцам и офицерам Красной Армии, сбор средств для оказания помощи семьям фронтовиков. Особенно с большим патриотическим под'емом проходит сбор подарков в сельхозартели им. Свердлова (селение Усиша). Секретарь парторганизации тов. Омаров на подарки внес 46 килограммов мяса и 1.200 рублей денег. Следуя его примеру, колхозница Умарова Хапис внесла 46 килограммов мяса и 4 килограмма шерсти, а сестра фронтовика Магомедова Мисту дала 46 килограммов мяса, 2 килограмма шерсти и 2 овчины, сестра фронтовика Буяминова Патимат—46 килограммов мяса, 2 овчины и два с половиной десятка яиц. Только за один день в этом колхозе собрано 1.987 килограммов мяса, 8 килограммов масла, 373 яйца, 20 килограммов шерсти, 39 овчин.

С большим под'емом проходит сбор подарков и в других колхозах. Колхозники и колхозницы Акушинского района, только за день, когда началось обсуждение постановления партии и правительства, отдали в фонд теплых вещей для Красной Армии и подарков фронтовикам 2.187 килограммов мяса, 151 килограмм масла, 171 килограмм сыра, 616 килограммов зерна, 246 килограммов шерсти, 63 овчины, 15 овец, 29 кур, 15 пар белья.

Вместе с этим широко развернулась и работа по оказанию помощи детям фронтовиков. Только 15 колхозов в помощь детям фронтовиков выделили 17 тонн зерна, 870 килограммов картофеля, 2.135 килограммов мяса, 1.272 овчины, 15 овец. Многие колхозы берут детей фронтовиков на воспитание. Колхозы «Красный партизан» и «Красное знамя» берут на воспитание по 5 детей, а сельхозартель «Красный чабан» берет 10 детей. Таких примеров много.

Колхозники Акушинского района делом благодарят партию, правительство и великого Сталина за заботу о горцах.

Г. АШУРЛАЕВ.
Секретарь Акушинского РК ВКП(б).
А. ОМАРОВ.
Председатель районного Совета депутатов трудящихся.

В ЦК ВЛКСМ

СОРЕВНОВАНИЕ МОЛОДЫХ ПАХАРЕЙ, ТРАКТОРИСТОВ В ЧЕСТЬ 25-ЛЕТИЯ ВЛКСМ

Молодежь многих колхозов, совхозов и МТС в честь 25-летия ВЛКСМ соревнуется за быстрейшее окончание зяблевой пахоты.

Трактористки женской тракторной бригады Марии Белоусовой из Ленинской МТС, Московской области, об'явили стахановскую вахту в честь 25-летия ВЛКСМ и обязались вспахать до 29 октября на каждый 15-сильный трактор по 120 гектаров зяби. В колхозах и совхозах Тамбовской области создаются комсомольско-молодежные бригады пахарей. Они ставят своей задачей вспахать на каждой лошади не менее 15 гектаров. В Обоянском районе, Курской области, по инициативе комсомольцев привлекается к работе на пахоте зяби крупный рогатый скот.

ЦК ВЛКСМ, поддержав эти начинания молодежи, поручил обкомам, крайкомам, ЦК комсомола союзных республик широко распространить инициативу комсомольских организаций Московской, Тамбовской, Курской и других областей. (ТАСС).

Теплые вещи—защитникам Родины

С большой активностью приступили трудящиеся Дербентского района к сбору теплых вещей для славных бойцов и офицеров Красной Армии. Уже собрано более 4.000 пар теплых носков и варежек.

Наиболее успешно проходит сбор теплых вещей в колхозах «Красное знамя», им. 18 партс'езда, им. III-го Интернационала и др. Из собранной шерсти колхозницы связали 1.182 пары носков.

И. ВАГАБОВ.
Секретарь Дербентского райкома ВКП(б).

КРАСНАЯ АРМИЯ ИДЕТ ВПЕРЕД, НА ЗАПАД

Смоленск снова в родной советской семье! Трудно найти слова для оценки всего огромного значения этого события. О нем сказал миру приказ Верховного Главнокомандующего Маршала Советского Союза товарища Сталина.

Смоленск июля 1941 года — Смоленск сентября 1943 года: в эти вехи словно улеглась большая историческая эпоха. Никогда не изгладятся из памяти народной июльские дни первого года войны. Тревога владела народом. Немецкие полчища, несмотря на героическое сопротивление наших воинов, двигались вперед в дыму и пламени советских городов и сел.

Немцы рвались к Москве. Они называли район Смоленска и город Смоленск воротами к Москве. Они ждали, что ворота легко откроются под ударом их бронированного кулака. Но здесь, перед Смоленскими воротами с запада, они потерпели крупное поражение. Здесь провалился их расчет на молниеносную войну. Грудью загородила Красная Армия путь на Москву. В жестоких, смертельных боях советские воины истощили, измотали германскую армию, обескровили ее ударные части. Внезапность разбойничьего нападения дала немцам возможность овладеть Смоленском, но разбойничий прыжок на Москву был сорван.

Молодая, еще неотмобилизованная, еще неопытная Красная Армия тогда отступила от Смоленска. Скорбные были дни для советского народа. Но он знал, умом и сердцем сознавал, что вернется Красная Армия в Смоленск, что город искони бывший верным стражем на западной границе Руси, будет свободен, что Днепр в своих верховьях будет очищен от немецко-фашистской скверны.

Этот день пришел. С обветренными в походах лицами, закопченные в пороховом дыму, возмужалые в сражениях, закаленные в огне победных боев, овладевшие военным мастерством, советские воины вернулись в Смоленск. Богатырским натиском они распахнули Смоленские ворота с востока. Они раскрыли перед собой Смоленские ворота на запад, в Белоруссию, в братскую республику, героически ведущую борьбу за свое освобождение.

Всего 7 дней назад, 19 сентября, Красная Армия в стремительном своем движении взломала у Духовщины, у Ярцева сильно укрепленную, долговременную оборонительную полосу немцев, запиравшую так называемые Смоленские ворота. Через 6 дней после этого героическим штурмом советские воины сломили сопротивление немцев в Смоленске.

Через Смоленские ворота Красная Армия идет далее на запад. Она вступила уже на белорусскую землю. Занялась заря освобождения для исстрадавшихся в немецкой неволе, но не прекращавших ни на один день героической борьбы братьев-белорусов. Сладостны для русского сердца эти дни встречи с освобожденными советскими патриотами, прославившими белорусскую землю. Витебское направление, Могилевское направление присоединились в оперативных сводках к Гомельскому направлению.

Красная Армия идет к Днепру. Великая река, взрастившая на берегах своих государство и культуру трех великих славянских народов, стала временным рубежом между Красной Армией и врагами. Но Красная Армия уже овладела искусством форсирования рек. Дружное взаимодействие авиационных, сухопутных частей, могучей советской артиллерии, мастерство саперов, самоотверженность и находчивость советской разведки — все это сила, преодолевающая и водные рубежи, и минные поля, и сеть дзотов с бронированными колпаками.

Красная Армия идет вперед. Исполняются вещие слова славного водителя земли русской: кто с мечом придет на Русь, от меча и погибнет. Откатывается немецко-фашистское зверье, устилая трупами своими советскую землю. В недобрый для себя час вторглись немецкие захватчики в наши пределы. Долго будут вспоминать немецкие матери, проклиная этот час, проклиная Гитлера, виновника немецких бед.

Немцы бомбили Смоленск и ликовали в своей печати. Это был июль 1941 года. Немцы думали запугать советский народ, ошеломить его, сломить его сопротивление. Тогда, в июле, наш народ услышал слова любимого своего вождя и полководца:

«Товарищи! Наши силы неисчислимы. Зазнавшийся враг должен будет скоро убедиться в этом. Вместе с Красной Армией поднимаются многие тысячи рабочих, колхозников, интеллигенции на войну с напавшим врагом. Поднимутся миллионные массы нашего народа».

Поднялись эти миллионные массы. Во весь свой рост поднялся богатырь-народ, охваченный святым гневом. Загорелась в народе, по слову поэта, «искра сокрытая...».

Рать подымается—
Неисчислимая!
Сила в ней скажется
Несокрушимая!

Под Смоленском летом 1941 года Красная Армия разбила гитлеровские планы молниеносной войны, опрокинула сумасбродную стратегию зарвавшегося немецкого ефрейтора, возомнившего себя великим полководцем. Под Смоленском осенью 1943 года Красная Армия разбивает планы затяжной войны, в которой немцы еще пытаются найти спасение от окончательного и решительного разгрома. Сроки Гитлера прошли. Он ищет отсрочек в стратегии длительной и упорной обороны. Немцы пытаются зацепиться за рубежи, создать линию укреплений в далеком тылу.

Красная Армия бьет эти расчеты обанкротившихся гитлеровских политиков и стратегов.

Победы наших героических воинов вдохновляют советских людей на новые славные дела. Наступление продолжается. Только за один вчерашний день освобождено свыше 820 населенных пунктов, в том числе города Сураж, Новозыбков, Злынка. На Днепропетровском, Кременчугском и Киевском направлениях наши войска вышли к Днепру.

С именем великого Сталина победоносно наступают доблестные воины Красной Армии, освобождая все новые и новые советские города и села от немецких оккупантов. С именем великого Сталина героические воины Красной Армии будут с каждым днем наносить все более и более сильные удары по врагу, пока не будет он изгнан со всей священной советской земли и полностью разгромлен.

(Передовая «Правды» за 27 сентября)

Боевые обязательства махачкалинских колхозов

На-днях состоялось совещание колхозного актива махачкалинских пригородных сельскохозяйственных артелей.

Участники совещания заслушали и обсудили доклад директора МТС тов. Гереева о постановлении Совнаркома Союза ССР и ЦК ВКП(б) от 8 сентября 1943 года и очередных задачах колхозов. По докладу развернулись оживленные прения.

В своих выступлениях колхозники горячо приветствовали решение правительства и партии о мероприятиях по укреплению колхозов горных районов Дагестанской АССР, говорили о том большом производственном и политическом под'еме, который вызвало это решение среди колхозников.

Звеньевая сельхозартели им. Первое мая тов. Батырова рассказала об успехах своего звена. Несмотря на недостаток воды в оросительной системе, звено тов. Батыровой вырастило большой урожай помидоров и сейчас по-стахановски ведет уборку урожая.

Бригадир полеводческой бригады сельхозартели им. МОПР'а тов. Бикеев рассказал совещанию о том, как его бригада первая в колхозе закончила без потерь уборку урожая и теперь успешно сеет озимые.

—Сталинская забота о горцах, — говорит тов. Бикеев, — воодушевляет всех нас на новые трудовые подвиги.

Участники совещания вскрыли и ряд крупных недостатков в работе колхозов и Махачкалинской МТС. В артели им. Карла Маркса задерживается обмолот колосовых с площади 200 гектаров. Происходит это по вине МТС, которая никак не удосужится перебросить молотилку из колхоза им. Димитрова (где молотьба уже давно закончена) в колхоз имени Карла Маркса. В результате колхоз запаздывает с выполнением плана хлебопоставок и не может начать сева, так как нет намолоченного посевного зерна.

В МТС еще очень велики простои тракторов. Еще 15 августа на поля колхоза им. МОПР'а прибыло два «ЧТЗ». За все время они вспахали лишь 15 гектаров.

Медленно идет сев в колхозе им. 9-е января. В артели им. Сталина еще не засыпаны даже семенные фонды.

В конце совещания выступил секретарь горкома ВКП(б) тов. Снегирев.

Участники совещания решили включиться в предоктябрьское социалистическое соревнование и приняли ряд обязательств по успешному завершению осенних сельскохозяйственных работ.

К 1 октября решено полностью закончить обмолот колосовых культур, к 10 октября — завершить уборку кукурузы, к этому же времени выполнить план сева озимых и, кроме того, сверх плана посеять в счет сталинского фонда победы 100 гектаров, к 7 ноября — 26 годовщине Октября — вспахать не менее 700 га зяби, а полностью план — в 1.300 гектаров — выполнить в установленные сроки.

Совещание приняло также обязательства по досрочному выполнению обязательных поставок сельхозпродуктов государству. Поставки колосовых решено закончить к 1 октября, кукурузу — к 15 октября, овощей — к 25 октября, животноводческих продуктов — к 1 ноября.

К 7 ноября участники совещания обязались выполнить план развития животноводства во всех колхозах и обеспечить скоту теплую и сытую зимовку.

Для выполнения намеченных мероприятий в ближайшие пять дней в каждом колхозе и бригаде будут разработаны и утверждены на общих собраниях планы-графики по завершению всего комплекса осенних сельскохозяйственных работ.

— ⊙ —

Колхозная помощь учащимся

КАСУМКЕНТ. (Наш корр.). Колхозная общественность района, включившись в месячник помощи школам, осуществляет новые мероприятия по материальному обеспечению школьников, детей фронтовиков. Колхозники сельхозартели им. «Дагестанской правды» решили отчислить на организацию горячих завтраков 1.000 килограммов зерна. Всем школьникам-детям фронтовиков колхоз приобретает обувь, письменные принадлежности и учебники.

Колхозники сельхозартелей «Новый путь» выделяют на организацию горячих завтраков полторы тонны зерна, им. Герейханова—200 килограммов пшеницы и 300 килограммов полбы, им. Островского —400 килограммов пшеницы, им. Агасиева — 200 килограммов пшеницы, им. Долорес Ибаррури—150 килограммов зерна.

Кроме того, колхозы им. Салмана, им. 17 партс'езда, им. Громова, «Новый путь» и др. выдали 900 школьникам-детям фронтовиков обувь.

С помощью колхозной общественности все 78 школ района хорошо отремонтированы. Дров заготовлено 2.684 кубометра при плане 2.580 кубометров. Для учителей заготовлено 1.800 кубометров.

А. АБИЛОВ.

— ⊙ —

ПО СЛЕДАМ НЕОПУБЛИКОВАННЫХ ПИСЕМ

В полученной редакцией заметке сообщалось, что начальник Левашинской конторы связи Курбанов развалил работу конторы. Письма фронтовиков по 10 дней не доставляются адресатам. В работе конторы, как указывал автор, имеются и другие крупные недостатки.

При проверке факты, указанные в заметке, подтвердились. По сообщению Левашинского райкома ВКП(б), начальник конторы связи Курбанов снят с работы и отдан под суд.

ОБ УЧРЕЖДЕНИИ ВОЕННО-ПОЛИТИЧЕСКОЙ КОМИССИИ СОЮЗНЫХ СТРАН

В результате обмена мнений между правительствами Советского Союза, Соединенных Штатов Америки и Великобритании, имевшего место в августе-сентябре с. г., учреждена Военно-политическая комиссия в составе представителей правительств США, Великобритании и СССР с участием представителя Французского Комитета Национального Освобождения.

Военно-политическая комиссия на первое время будет иметь местом своего пребывания город Алжир, причем в качестве ее первоочередной задачи намечается рассмотрение вопросов, связанных с условиями перемирия с Италией, и мероприятий контроля за осуществлением этих условий, а также совместное обсуждение других аналогичных проблем на освобождаемых союзниками вражеских территориях.

Представителем Советского Правительства в Военно-политической комиссии назначен заместитель Председателя Совета Народных Комиссаров СССР, заместитель Народного Комиссара Иностранных Дел тов. А. Я. Вышинский, представителем Британского Правительства назначен член парламента и министр короны г. Гарольд Мак-Миллан. В скором времени ожидается назначение представителя Правительства Соединенных Штатов Америки, а также представителя Французского Комитета Национального Освобождения.

Информбюро Наркоминдела.

МЕЖДУНАРОДНЫЙ ОБЗОР

Спустя примерно полтора месяца после отставки Муссолини, Италия капитулировала. 8 сентября главнокомандующий вооруженными силами союзников генерал Эйзенхауэр сообщил: «Итальянское правительство безоговорочно капитулировало со своими вооруженными силами. Как главнокомандующий вооруженными силами союзников, я предоставил военное перемирие на условиях, одобренных Соединенным Королевством, Соединенными Штатами и Союзом Советских Социалистических Республик».

Фашистская ось в Европе—Берлин—Рим—сломлена. Италия выбыла из строя в качестве союзницы гитлеровской Германии. Нанесен сокрушительный удар по разбойничьей гитлеровской коалиции.

Капитуляция Италии явилась следствием тяжелого кризиса, в котором оказался фашистский лагерь. Это событие, имеющее крупное военное и политическое значение, связано, прежде всего, с героической борьбой Красной Армии на советско-германском фронте, с ее победами. Героическая борьба советского народа и его Красной Армии создала перелом в ходе развития всей войны. На советско-германском фронте нанесены и наносятся сокрушительные удары по гитлеровской военной машине. Провал июльского наступления на советско-германском фронте и победоносно развернувшееся могучее наступление Красной Армии вынудили Гитлера бросить на произвол судьбы своего итальянского союзника, когда успешные операции англо-американских войск в Сицилии создали непосредственную угрозу Италии.

Фашистская Италия не получила и не могла получить военной поддержки от гитлеровской Германии, военные силы которой скованы на советско-германском фронте.

Тотчас после капитуляции Италии гитлеровская пропаганда обрушила потоки брани и проклятий на свою вчерашнюю союзницу, обвиняя ее в «предательстве». Германия об'явила войну Италии и приступила к военным действиям на ее территории против итальянских войск и войск союзников. Германия оккупировала север Италии и район Рима. Район средней Италии находится в значительной части под контролем правительства Бадольо. В районе Неаполя и на юге страны действуют английские и американские военные силы. Под давлением итальянцев немцы вынуждены были эвакуировать крупный итальянский остров Сардинию.

Выполняя условия капитуляции, почти весь итальянский военно-морской флот пришел в базы союзников. Значительная часть итальянской авиации перелетела на итальянские или союзные аэродромы. В ряде пунктов страны итальянские войска сражаются против немцев.

* * *

Победоносное наступление Красной Армии и капитуляция Италии потрясли всю гитлеровскую коалицию. Все ярче и полней подтверждаются слова товарища Сталина, что весь «немецко-фашистский лагерь переживает тяжелый кризис и стоит перед своей катастрофой». Капитуляция Италии усилила международную изоляцию гитлеровской Германии, резко ухудшила ее военное и стратегическое положение. Ускоряется процесс начавшегося распада гитлеровского блока в Европе. В вассальных Германии странах — в Румынии, Венгрии, Финляндии—все ярче проявляются растерянность и тревога. Правящие клики этих стран потеряли веру в победу гитлеровской Германии и ищут выхода из тупика, в который они завели свои страны.

Повсюду в народных массах растут антигерманские и пораженческие настроения.

В Румынии даже в офицерских и чиновничьих кругах началось брожение. Еще в августе группа румынских офицеров, в том числе бывший начальник штаба румынской армии, послала маршалу Антонеску меморандум. В этом документе прямо говорится, что участие Румынии в войне завело страну в тупик. Даже в кругах правящей бюрократии все более распространяется убеждение, что Германия войну проиграла. Многие румынские чиновники в оккупированных районах Советского Союза уже сейчас бегут со своих постов. Влиятельные группы румынской промышленной и аграрной буржуазии, оппозиционно настроенные к режиму Антонеску, ищут пути выхода Румынии из войны. Румынский народ, ограбленный немцами и кликой Антонеску, обескровленный в непосильной войне, жаждет мира.

В Венгрии капитуляция Италии вызвала смятение. В речи на конференции правительственной партии премьер Каллаи ни единым словом не упомянул о союзе с Германией, зато усиленно подчеркивал необходимость сохранения «чисто венгерского» характера внешней политики Венгрии. Некоторые круги Будапешта заявляют, что с выходом Италии из войны отпадают также и обязательства Венгрии в отношении тройственного пакта. Наиболее дальновидные венгерские политики давно поняли гибельность для страны прогитлеровской политики правительства.

Таково положение среди гитлеровских вассалов, таковы признаки неминуемого развала гитлеровского блока в Европе. Недавно газета «Ньюс кроникл» писала: «Один за другим вассалы уходят или разбиты; во всех завоеванных странах пламя сопротивления пылает ярче, чем когда-либо. Скоро гитлеровская Германия будет совсем одна в Европе, без союзников, без друзей, ненавидимая так, как редко кто-либо в истории, причем ее разгром также неотвратим, как рок».

Г. ЕГОРОВ.

Новый проект соглашения о создании Администрации помощи и восстановления Об'единенных наций

ВАШИНГТОН, 23 сентября. (ТАСС). Государственный департамент опубликовал новый пересмотренный проект соглашения о создании Администрации помощи и восстановления Об'единенных наций и об'явил, что этот проект представлен всем заинтересованным правительствам, а также французскому Комитету Национального Освобождения.

Заявление Хэлла

ВАШИНГТОН, 23 сентября. (ТАСС). Государственный секретарь США Хэлл заявил на пресс-конференции, что правительство США запросило заинтересованные правительства и Французский Комитет Национального Освобождения, готовы ли они подписать пересмотренный проект соглашения о создании Администрации помощи и восстановления Об'единенных наций. Правительство США,—сказал Хэлл,—готово подписать это соглашение и предлагает, чтобы церемония подписания состоялась в Белом Доме в начале ноября. США предлагают также, чтобы первое заседание Совета новой организации состоялось немедленно после подписания соглашения где-либо вне Вашингтона.

Хэлл отметил, что все Об'единенные нации придают огромное значение вопросу о наилучшей организации помощи и восстановления стран, пострадавших от войны. Повидимому,—сказал Хэлл,—все Об'единенные нации удовлетворены новым проектом соглашения. Четыре великих державы уже одобрили его.

Так как переговоры по вопросу о соглашении велись почти год, общая предварительная конференция, по словам Хэлла, не является необходимой.

Военные действия в Италии

ЛОНДОН, 27 сентября. (ТАСС). Как официально сообщается, на побережье Адриатического моря войска союзников форсировали реку Офанто и заняли пункт Чериньола.

На центральном участке английские войска заняли Спинаццолу, Атоллу и Муро. Части американской 5-й армии заняли Калабритто и Кастано. Авиация союзников продолжала налеты на транспорт, военные об'екты и войска противника.

Как сейчас выяснилось, со времени высадки в Салерно, войска союзников захватили 2 тысячи пленных.

Итальянский король Виктор-Эммануил и маршал Бадольо обосновались вместе с членами итальянского правительства в новой временной столице — одном из южных городов Италии.

— ⊙ —

Изменения в составе английского правительства

ЛОНДОН, 25 сентября. (ТАСС). Как передает агентство Рейтер, в составе английского кабинета произведены следующие изменения: заместитель премьер-министра Эттли назначен одновременно лордом-председателем Совета вместо Джона Андерсона, который займет пост министра финансов и будет членом военного кабинета. Лорд Крэнборн назначен министром по делам доминионов с освобождением его от обязанностей лорда-хранителя печати. Лордом-хранителем печати назначен лорд Бивербрук.

Бои на Корсике

ЛОНДОН, 25 сентября. (ТАСС). По сообщению агентства Рейтер, американские и французские войска высадились вблизи Бастии. Французские части находятся в 8 милях от порта.

На Корсике находятся сейчас 80 тысяч итальянских солдат во главе с генералом Мальи. Они ожидают момента, когда смогут выехать в соответствии с поставленными генералу Мальи условиями на Сардинию, Сицилию и в Южную Италию.

В течение последних 6 месяцев корсиканские партизаны непрерывно получали винтовки, пулеметы и автоматы, которые доставлялись им на подводных лодках или сбрасывались с самолетов на парашютах. Таким образом, на Корсике было вооружено от 10 до 12 тысяч французских патриотов.

ЛОНДОН, 27 сентября. (ТАСС). Как сообщает агентство АФИ, за последние дни немцы потеряли на острове более тысячи солдат убитыми и несколько сот пленными.

Захватив все господствующие над районом Бастии высоты, союзники овладели городом. Заняты также пункты Олетта и Ольметто. Немцы отступают по всему фронту и находятся сейчас в северо-восточном углу Корсики. Французские войска продолжают вместе с партизанами теснить немцев к побережью.

Зам. ответственного редактора
В. ПУТЕРБРОТ.

КИНОТЕАТР
„ТЕМП“
СЕГОДНЯ
демонстрируется
звуковой художественный фильм
„НЕУЛОВИМЫЙ ЯН“

Адрес редакции и издательства: Махач-Кала, Пушкинская, 8. Телефоны: зам. ответ. редактора и отдел партийной жизни — 1-05, ответ. секретаря и промышленно-транспортный отдел — 8-04, общий — 3-22, отделов: военно-оборонного — 2-48, сельскохозяйственного — 7-83, писем и рабселькоров — 9-80, выпускающего — 8-44, издательства — 1-87, отдела об'явлений и заказов — 2-11.

С—3607. Типография издательства «Дагестанская правда». Заказ № 325.

Пролетарии всех стран, соединяйтесь!

ДАГЕСТАНСКАЯ ПРАВДА

№ 190 (6460)
СРЕДА
29
СЕНТЯБРЯ
1943 г.
Цена 20 к.

Орган Дагестанского Обкома, Махачкалинского Горкома ВКП(б) и Верховного Совета ДАССР

Боевая программа укрепления горных колхозов

В суровые дни Великой Отечественной войны, когда весь советский народ напрягает все свои силы для разгрома ненавистных гитлеровских орд, правительство и партия, лично товарищ Сталин находят возможным продолжать неустанную заботу о горцах Дагестана. Опубликованное на-днях постановление Совнаркома СССР и ЦК ВКП(б) «О мероприятиях по укреплению колхозов горных районов Дагестанской АССР» является документом исключительной хозяйственно-политической важности. Этим постановлением правительство и партия создали все условия для быстрейшей ликвидации отставания сельского хозяйства нашей республики, вооружили партийную организацию, всех колхозников и колхозниц Дагестана боевой программой укрепления колхозов, резкого под'ема всех отраслей сельскохозяйственного производства и дальнейшего улучшения материального благосостояния трудящихся Дагестана.

Никогда не забудут горцы этой отеческой сталинской заботы! На своих многолюдных митингах и собраниях, посвященных постановлению Совнаркома СССР и ЦК ВКП(б), горцы шлют слова горячей благодарности великому Сталину, дают клятвенные обещания приложить все силы для быстрого и успешного осуществления указаний правительства и партии, расширения и укрепления всех отраслей хозяйства горных колхозов.

Уже сейчас многие колхозы, руководствуясь практическими указаниями Совнаркома ДАССР и бюро Обкома ВКП(б), разработанными на основе постановления Совнаркома СССР и ЦК ВКП(б), приступили к большой практической работе. Уже текущей осенью многие колхозы наметили значительное расширение посевов зерновых культур как в горах, так и особенно на плоскостных кутанах, приступают к упорядочению приусадебного землепользования, принимают меры для быстрого под'ема животноводства, расширения садоводства и виноградарства, восстановления кустарных промыслов. Никогда на полях и фермах колхозов Дагестана не кипел такой ударный, самоотверженный труд. Воодушевленные победоносным наступлением героической Красной Армии, согретые отеческой заботой великого Сталина, десятки тысяч горцев и горянок работают, не зная устали.

Возглавить производственный и политический под'ем масс — прямой долг партийных организаций республики. Закончивший свою работу XVIII пленум Дагестанского Обкома ВКП(б) подчеркнул, что ПЕРВООЧЕРЕДНОЙ ЗАДАЧЕЙ ПАРТИЙНЫХ ОРГАНИЗАЦИЙ РЕСПУБЛИКИ ЯВЛЯЕТСЯ СЕЙЧАС, НАРЯДУ С ШИРОКИМ РАЗ'ЯСНЕНИЕМ ПОЛИТИЧЕСКОЙ СУЩНОСТИ И ХОЗЯЙСТВЕННОГО ЗНАЧЕНИЯ ПОСТАНОВЛЕНИЯ СНК СССР И ЦК ВКП(б), МОБИЛИЗАЦИЯ ВСЕХ СЕЛЬСКИХ КОММУНИСТОВ, ШИРОКИХ СЛОЕВ КОЛХОЗНИКОВ, ВСЕЙ СЕЛЬСКОЙ ИНТЕЛЛИГЕНЦИИ НА БЕЗУСЛОВНОЕ ВЫПОЛНЕНИЕ ПЛАНОВ СЕЛЬСКОХОЗЯЙСТВЕННЫХ РАБОТ, РАЗВИТИЕ ЖИВОТНОВОДСТВА И СКОРЕЙШЕЕ ЗАВЕРШЕНИЕ ХЛЕБОПОСТАВОК.

Успех дела требует решительно покончить с беспечностью и безответственным отношением руководящих сельских и районных работников ряда районов к выполнению планов сельскохозяйственных работ и развития животноводства. Пленум Обкома ВКП(б) потребовал от всех руководителей районных партийных [illegible] советских организаций, земельных органов обеспечить полное выполнение плана осеннего сева и под'ема зяби в установленные сроки. Только при успешном выполнении этих работ колхозы республики смогут заложить крепкий фундамент для получения высокого урожая в 1944 году.

Во всех районах, и особенно в Кумторкалинском, Буйнакском, Сергокалинском, Дахадаевском, Левашинском, Ботлихском, Цунтинском и других, должно быть решительно улучшено руководство делом увеличения поголовья скота и повышения его продуктивности. В целях обеспечения колхозному скоту сытой и теплой зимовки, по постановлению пленума Обкома ВКП(б), с 5 октября по 5 ноября в нашей республике будет проведен фронтовой месячник проверки готовности колхозно-животноводческих ферм к зиме. За время месячника нужно выявить и устранить все причины, тормозящие развитие животноводства в колхозах.

Реализация постановления правительства и партии об укреплении горных колхозов республики будет проходить тем успешнее, чем скорее будет покончено с вредной практикой частой смены руководящих кадров колхозов, чем скорее будет налажен правильный учет и оплата труда колхозников, обеспечена полная ликвидация обезлички и уравниловки.

В колхозах республики есть немало замечательных мастеров высоких урожаев, прекрасных животноводов. Вооружение опытом передовиков широких масс колхозников и колхозниц, организация систематической воспитательной работы среди колхозников, широкое развертывание социалистического соревнования, поощрение передовиков и беспощадная борьба с лодырями и дезорганизаторами колхозного производства—все это необходимые условия успешной реализации указаний правительства и партии об укреплении горных колхозов.

Более активно должен проявлять себя в колхозной жизни комсомол Дагестана. Борьба за большевистскую реализацию постановления СНК СССР и ЦК ВКП(б) от 8 сентября 1943 года — одна из боевых задач комсомольских организаций республики. К 25-летнему юбилею Ленинско-Сталинского комсомола комсомольцы Дагестана должны притти с новыми успехами в колхозном производстве.

Вся наша страна готовится сейчас достойно встретить 26 годовщину Великой Октябрьской Социалистической революции. К этому дню коллективы предприятий, колхозы готовят в подарок фронту и Родине новые производственные победы. Большевистская реализация постановления СНК СССР и ЦК ВКП(б) от 8 сентября 1943 года, успешное завершение всех осенних сельскохозяйственных работ будет одним из лучших подарков фронту и Родине от Дагестанской партийной организации, от всех трудящихся Дагестана.

От Советского Информбюро

ОПЕРАТИВНАЯ СВОДКА ЗА 28 СЕНТЯБРЯ

В течение 28 сентября на КРЕМЕНЧУГСКОМ направлении наши войска продолжали развивать наступление и, продвинувшись вперед от 15 до 20 километров, овладели районными центрами Полтавской области ГЛОБИНО, ГРАДИЖСК, а также заняли свыше 120 других населенных пунктов, среди которых крупные населенные пункты ВАСЮТИНЦЫ, МОСКАЛЕНКИ, МАТВЕЕВКА, ЕРЕМЕЕВКА, ГУСИНОЕ, ЖОВНИН, ЛЯЛИНЦЫ, НИКОЛАЕВКА, ПУГАЧЕВКА, МОРОЗОВКА, ПРОНОЗОВКА, БОРИСЫ, ТВЕРДОХЛЕБЫ, ПОГРЕБЫ, ДОНОВКА, МИЛОВИДОВКА, ОМЕЛЬНИК, ЗАПСИЛЛЯ, ДМИТРИВКА, ЗОЛОТНИЩЕ и железнодорожные станции ГЛОБИНО, РУБЛЕВКА, ГОЛЕЩИНА, ПОТОКИ.

На КИЕВСКОМ направлении наши войска продолжали вести наступательные бои и заняли на левом берегу реки ДНЕПР крупные населенные пункты НАВОЗЫ, СИВКИ, СОРОКОШИЧИ, НОВО-ГЛЫБОВ, СТАРО-ГЛЫБОВ, ОКУНИНОВО, ОШИТКИ, НОВОСЕЛКИ, ЧЕРНИН, ТАРАСОВИЧИ, СВАРОМЬЕ, СТАРОСЕЛЬЕ, ОСЕЩИНО, ПОГРЕБЫ, БОРТЕНИЧИ, ГНЕДЫНЬ, РУДЯКОВ, ГУСЕНЦЫ, ЯШНИКИ, ПИВСИННЕ, АНДРУШИ, КОЗИНЦЫ, ВЬЮНИЩЕ, ЦЫБЛИ, ГОРОДИЩЕ, КОМАРОВКА, РЕШЕТКИ, ЛЕПЛЯВО, КАЛИБЕРДА, ПРОХОРОВКА, БУБНОВСКАЯ СЛОБОДКА, БУБНОВО, ДОМАНТОВ, КОРОБОВКА, КРАСНОЕ, САМОВИЦЫ, МУТЫХИ.

На ГОМЕЛЬСКОМ направлении наши войска, продолжая развивать наступление, продвинулись вперед от 10 до 15 километров и овладели районным центром Орловской области КРАСНАЯ ГОРА, а также заняли свыше 200 других населенных пунктов, среди которых крупные населенные пункты БЕЛАЯ ДУБРАВА, КЛИЕВИЧИ, БАТУРОВКА, ЛЮБОВША, ВЕРХЛИЧИ, ЯЛОВКА, НЕКЛЮБКА, СВЯТСКИЙ, ИРИНОВКА, ДЕМЬЯНКИ, НОСОВИЧИ, ТЕРЮХА, ГУТА, НОВЫЕ ЯРЫЛОВИЧИ, КЛИБОВКА, АЛЕКСАНДРОВКА—2-я, СУСЛОВКА и железнодорожные станции ЗАКОПЫТЬЕ, ЗЯБРОВКА, ТЕРЮХА.

На МОГИЛЕВСКОМ направлении наши войска продолжали развивать наступление и, продвинувшись вперед от 10 до 25 километров, овладели городом МСТИСЛАВЛЬ, городом КЛИМОВИЧИ, городом КОСТЮКОВИЧИ, а также заняли более 500 других населенных пунктов, среди которых крупные населенные пункты СТАРОСЕЛЬЕ, ГОРОДЕЦ, САМСОНЫ, КАДИНО, МИГНОВИЧИ, ЖЕЛЕЗНИКИ, КОДОИНО, ПЛАТКОВА, КАСЬКОВА, ОСЕТИЩЕ, ДУБРОВКА, НАДЕЙКОВИЧИ, СТУДЕНЕЦ, КОРОВЛЕВО, КУЛИШЕВКА, ПОЛОШКОВО, ОСМОЛОВИЧИ, АВТУХОВКА, АНТОНОВКА, ЧЕРВОННАЯ СЛОБОДА и железнодорожные станции ОСВА, ШЕСТЕРОВКА, КОММУНАРЫ, ОСМОЛОВИЧИ, КЛИМОВИЧИ.

На ВИТЕБСКОМ направлении наши войска, продолжая развивать наступление, продвинулись вперед от 10 до 20 километров и заняли свыше 300 населенных пунктов, в том числе районный центр Смоленской области КРАСНОЕ, крупные населенные пункты БОЯРЩИНА, РАКИТНЯ, ЗАИКИ, ТУБОЛЬЦЫ, ЛОСИ, ЗАОЗЕРЬЕ, АРХИПОВКА, ЗАЛОЖЬЕ, ЛОБЫ, ГОЛЫНКИ, АНЦЫПОРОВО, БОЛЬШАЯ ДОБРАЯ, БУЯНОВО, РЕЧИЦЫ, ПОЛЯНКИ и железнодорожные станции ЛЕЛЕКВИНСКАЯ, УХАБНОЕ, ПЛОСКАЯ, БАШУТКА, ГУСИНО.

В течение 27 сентября наши войска на всех фронтах подбили и уничтожили 39 немецких танков. В воздушных боях и огнем зенитной артиллерии сбит 71 самолет противника.

* * *

На Кременчугском направлении наши войска продолжали наступление. Немцы, стремясь задержать продвижение советских войск, переходили в контратаки. Отбрасывая противника, наши бойцы продвинулись вперед до 20 километров и заняли свыше 120 населенных пунктов. Части Н-ского соединения уничтожили 900 немецких солдат и офицеров, сожгли и подбили 11 танков и самоходных орудий противника. На другом участке наши подразделения, стремительно преследуя немцев, вышли к Днепру. Гитлеровцы не успели переправиться на правый берег реки. Часть из них уничтожена, а остальные сдались в плен.

Наша авиация подвергла бомбардировке скопления немецких войск и техники противника на правом берегу Днепра. Уничтожено несколько танков и до 200 автомашин противника с войсками и грузами. В воздушных боях советские летчики сбили 41 немецкий самолет.

* * *

На Гомельском направлении части Н-ского соединения, овладев лесным массивом, вышли к реке Беседь. Сломив сопротивление противника, советские бойцы переправились через реку и овладели рядом укрепленных пунктов. На другом участке наша подвижная группа вырвалась далеко вперед и дезорганизовала оборону противника. Подошедшие основные силы Н-ского соединения нанесли немцам сильные удары и выбили их из многих населенных пунктов. Уничтожено свыше 1.000 вражеских солдат и офицеров. Захвачено 16 орудий, 7 минометов, 120 пулеметов, 400 автоматов и несколько складов с военным имуществом. Взяты пленные.

* * *

На Могилевском направлении противник пытается закрепиться на выгодных рубежах. Но под натиском наших войск вынужден оставлять одну позицию за другой. Развивая наступление, наши войска в течение дня заняли более 500 населенных пунктов, в том числе город Мстиславль, город Климовичи, город Костюковичи. Бойцы Н-ского соединения, стремительно продвигаясь вперед, разгромили полк немецкой пехоты. Захвачены большие трофеи, в числе которых 26 орудий, склад боеприпасов, склады с зерном и военным имуществом. На другом участке наши подвижные отряды обходным маневром окружили и разгромили отступающую колонну войск противника. Захвачены пленные и трофеи.

* * *

На Витебском направлении противник, отступая под ударами наших войск, минирует дороги, уничтожает переправы и взрывает мосты. Советские войска, преодолевая сопротивление противника, успешно продвигались вперед и заняли свыше 300 населенных пунктов и несколько железнодорожных станций. Бойцы Н-ского соединения уничтожили до батальона гитлеровцев и захватили 12 орудий, 43 пулемета, склад с зерном и другие трофеи.

* * *

Авиация Черноморского флота наносила удары по скоплениям немецких войск на Таманском полуострове и плавсредствам противника в Керченском проливе. Потоплены 2 сухогрузных, одна нефтеналивная и несколько десантных барж. Уничтожено до батальона гитлеровцев и не менее 100 автомашин противника. В воздушных боях сбито 10 немецких самолетов.

* * *

Разведчики партизанского отряда имени Кутузова, действующего в одном из районов Минской области, установили, что немцы угоняют на каторгу в Германию большую группу советских граждан. Партизаны устроили у дороги засаду и напали на конвой. 38 гитлеровцев были убиты, а остальные разбежались. Освобождено свыше 900 мирных советских жителей.

* * *

Отступая под ударами Красной Армии, немецко-фашистские захватчики творят неслыханные злодеяния над мирными жителями сел и деревень Украины.

21 сентября, отступая из населенных пунктов Рублевка, Луковщина, Ежекивка, Чутовка и других сел Полтавской области, немцы самым бесчеловечным образом выгнали всех жителей. Они перестреляли из автоматов принадлежащий колхозникам скот, а все села сожгли.

Под конвоем гитлеровцы гнали жителей до совхоза Стеховка, Гребиновского сельсовета, Полтавского района. В этом совхозе фашистские бандиты вначале облили бензином и сожгли все повозки с имуществом колхозников. Немцы загнали свыше 400 человек мужчин, женщин и детей в помещение школы. Гитлеровские изверги в течение часа стреляли в окна школы из автоматов и бросали гранаты. Фашистские палачи не обращали внимания на душераздирающие крики и вопли женщин и детей. Учинив эту зверскую расправу над беззащитным и ни в чем неповинным населением, фашистские убийцы облили здание школы бензином и подожгли его. Оставшиеся в живых взрослые и дети бросались в окна из горящего здания. Почти все они были расстреляны. Удалось спастись только двум колхозникам — Литовченко П. М. и Потапенко Г. П.

Пятилетие крейсера „Киров“

КРАСНОЗНАМЕННЫЙ БАЛТИЙСКИЙ ФЛОТ, 28 сентября. (Спец. корр. ТАСС). Краснофлотцы, старшины и офицеры крейсера «Киров» отметили 5-летие со дня вступления крейсера в строй действующих военно-морских сил СССР и под'ема на корабле военно-морского флага.

«Киров» был первым крупным боевым кораблем, сооруженным на советских верфях. Он построен по последнему слову техники и с честью выдержал суровые испытания в дни Великой Отечественной войны. Не раз фашисты пытались уничтожить славный боевой корабль. Но «Киров» ни на минуту не выбывал из строя и нанес врагу огромный урон, уничтожил своим огнем большое количество вражеской техники и живой силы. В этом году экипаж корабля удостоен высокой награды—ордена Красного Знамени.

На корабле состоялся торжественный под'ем военно-морского флага. Затем командир зачитал приказ о награждении лучших людей экипажа. В честь юбилея состоялись спортивные соревнования краснофлотцев.

О задачах парторганизации республики в связи с постановлением СНК СССР и ЦК ВКП(б) „О мероприятиях по укреплению колхозов горных районов ДАССР“

Постановление XVIII пленума Дагестанского Областного комитета ВКП(б)

Заслушав доклад секретаря Обкома ВКП(б) тов. Алиева А., пленум Обкома ВКП(б) одобряет постановление СНК СССР и ЦК ВКП(б) от 8 сентября с. г. «О мероприятиях по укреплению колхозов горных районов Даг. АССР», являющееся программой дальнейшего организационно-хозяйственного укрепления колхозов горных районов, под'ема животноводства и садоводства, роста культурно-материального благосостояния горцев.

В этом историческом документе со всей силой отражена сталинская отеческая забота о горцах Дагестана.

Пленум Обкома ВКП(б) отмечает, что многие колхозы республики, неуклонно осуществляя решение партии и правительства, добились значительных успехов в области сельского хозяйства, расширения посевных площадей и высокой урожайности колхозных полей, увеличения общественного поголовья скота, повышения его продуктивности и улучшения благосостояния колхозников.

Однако в результате беспечности и безответственного отношения руководящих сельских и районных работников ряда районов, выполнение плана сельскохозяйственных работ и развития животноводства в 1943 году поставлено под угрозу срыва.

На 20 сентября выполнение плана сельскохозяйственных работ составляет: по уборке—74 процента, обмолоту—62 процента, по пахоте под озимые—41 процент, под'ему зяби—4 процента, по засыпке семян—80 процентов, сев озимых—14 процентов. План хлебопоставок на 25-IX выполнен на 50,8 процента.

Государственный план развития животноводства на 1 сентября 1943 года выполнен по лошадям на 77,3 процента, по крупному рогатому скоту на 80,7 процента, по овцам и козам на 96,4 процента.

Наиболее отстающими по выполнению плана сельскохозяйственных работ районами являются: Казбековский, Каякентский, Дербентский, Хасавюртовский, Бабаюртовский и Курахский; по выполнению плана развития животноводства — Кумторкалинский, Буйнакский, Сергокалинский, Дахадаевский, Левашинский, Ботлихский, Цунтинский и другие.

В этих районах значительно сокращено поголовье скота против начала года, не обеспечено повышение продуктивности животноводства и не уделяется должного внимания ликвидации бескоровности и безовечности колхозных дворов.

Пленум особо отмечает, что в результате поверхностного руководства экономикой колхозов со стороны многих партийных, советских и земельных органов и систематического срыва мероприятий по уходу, обработке полей, садов и виноградников, валовой сбор зерна, плодов и винограда из года в год снижается, чем наносится серьезный ущерб колхозам, снижается доходность в колхозах и ухудшается материальное благосостояние колхозников.

Пленум Дагестанского Областного Комитета ВКП(б) **постановляет:**

1. Одобрить постановление СНК ДАССР и бюро Обкома ВКП(б) от 23 сентября 1943 года «О мероприятиях по укреплению колхозов горных районов» и предложить горкомам, райкомам ВКП(б) и исполкомам районных и городских Советов депутатов трудящихся, Наркомзему, земельным органам на местах и правлениям колхозов неуклонно руководствоваться этим решением и обеспечить его выполнение в установленные сроки.

2. Пленум считает первоочередной задачей партийных организаций республики:

а) широкое раз'яснение политической сущности и хозяйственного значения постановления СНК СССР и ЦК ВКП(б) от 8 сентября 1943 года, как отеческой заботы советского правительства, нашей партии и лично товарища Сталина о нуждах трудящихся Дагестана;

б) большевистскую реализацию всех мероприятий, намеченных этим решением, мобилизуя всю партийную организацию и широкие слои колхозников и сельской интеллигенции на безусловное выполнение планов сельскохозяйственных работ, развитие животноводства и скорейшее завершение хлебопоставок.

3. Считая совершенно неудовлетворительными темпы сева и под'ема зяби и низкое качество этих работ, пленум требует от секретарей горкомов и райкомов ВКП(б), председателей исполкомов Советов депутатов трудящихся, работников земельных органов и правлений колхозов обеспечить полное выполнение плана по севу и под'ему зяби в установленные сроки, как важнейших мероприятий в борьбе за высокий урожай 1944 года.

4. Отмечая крайне неудовлетворительное руководство делом развития животноводства во многих районах, особенно делом повышения продуктивности скота, пленум требует от секретарей городских и районных комитетов ВКП(б), председателей исполкомов Советов депутатов трудящихся, Наркомзема, земельных органов на местах и правлений колхозов:

а) решительно улучшить руководство делом увеличения поголовья скота и повышения его продуктивности;

б) провести с 5 октября по 5 ноября фронтовой месячник проверки готовности колхозов к зимовке скота.

5. Пленум осуждает как вредную практику частую смену руководящих кадров в колхозах и требует от горкомов и райкомов ВКП(б), исполкомов районных, городских Советов депутатов трудящихся и земельных органов на местах тщательного подхода при подборе кадров, их закрепления и помощи им в работе, не допуская частой смены председателей и других руководящих работников колхозов. Ввести председателей колхозов в номенклатуру отдела кадров Обкома ВКП(б).

6. Пленум обязывает горкомы и райкомы ВКП(б), исполкомы Советов депутатов трудящихся и земельные органы на местах:

а) в двухмесячный срок проверить во всех колхозах состояние учета и оплаты труда колхозников, обеспечить полную ликвидацию обезлички и уравниловки, положив в основу организации и оплаты труда постановление СНК СССР и ЦК ВКП(б) от 1 марта 1941 года «О дополнительной оплате труда колхозников за повышение урожайности сельскохозяйственных культур и продуктивности животноводства по Дагестанской АССР»;

б) взять на учет всех передовиков сельского хозяйства, изучать и широко популяризировать опыт их работы через печать, радио, на собраниях колхозников ферм и бригад;

в) организовать систематическую воспитательную работу среди чабанов, доярок и других работников ферм, особенно занятых на отгонных пастбищах, регулярно снабжать их газетами, журналами, политическими брошюрами, периодически организовывать для них лекции, доклады, беседы и читки газет на темы: о международном положении, сообщениях Совинформбюро, текущем моменте, о книге товарища Сталина «О Великой Отечественной войне Советского Союза» и др.

7. Считая одной из боевых задач комсомольских организаций Дагестана борьбу за большевистскую реализацию решения СНК СССР и ЦК ВКП(б) от 8 сентября 1943 года «О мероприятиях по укреплению колхозов горных районов Дагестана», пленум обязывает Обком ВЛКСМ в декадный срок разработать мероприятия по вовлечению комсомольцев и несоюзной молодежи Дагестана в активное участие за осуществление этого решения.

8. Учитывая, что в ряде колхозов все еще продолжают иметь место факты безнаказанного разбазаривания и хищения колхозной социалистической собственности, пленум требует от судебных и следственных органов республики самой решительной борьбы против расхитителей колхозного добра и лиц, попустительствующих этому.

9. Пленум поручает редакциям областных и районных газет и Даградиокомитету широко освещать в печати и по радио мероприятия, предусмотренные в решении СНК СССР и ЦК ВКП(б) от 8 сентября 1943 года, как отеческую заботу партии и правительства и лично товарища Сталина о трудящихся горцах Дагестана, систематически популяризировать передовые колхозы, лучших патриотов и передовиков колхозного производства.

10. Пленум выражает уверенность, что партийные, комсомольские, советские и хозяйственные организации, трудящиеся и колхозники нашей республики, воодушевленные величайшими победами героической Красной Армии приложат все усилия для успешного завершения текущих сельскохозяйственных работ и скорейшей ликвидации отставания сельского хозяйства республики.

КРАСНАЯ АРМИЯ ВСТУПИЛА НА БЕЛОРУССКУЮ ЗЕМЛЮ

Советские войска, успешно продолжая развивать наступление и преследуя отступающего противника, вышли к реке Днепр. Могучая река, несущая воды свои по трем советским республикам—Российской, Украинской, Белорусской, уже предстала перед взорами наших воинов, как порог новой доблести их и славы. Свидетельница многих битв и побед русского оружия, река Днепр снова отражает в своих водах блеск красноармейских штыков, и снова призвана она стать ступенькой победы. Уже на Днепропетровском, Кременчугском и Киевском направлениях подошли советские полки вплотную к славной реке. И в тот же день, безустали громя врага, советские войска переступили черту, отделяющую русскую Смоленщину и украинскую Черниговщину от Белоруссии, и вступили на белорусскую землю.

Сестра Белоруссия! Родная многострадальная советская республика, ты дождалась своего часа,—солнце освобождения прорезало край твоего горизонта, и первый сияющий луч победы озарил твои пределы. Ты слышала поступь своих сыновей, спешащих к тебе на выручку, и вот они идут уже по твоей священной земле, дети Родины нашей, герои доблестной Красной Армии. Идут и несут тебе привет всех советских народов, несут помощь и силы, несут свободу!

Белоруссия первая приняла на себя удар гитлеровских полчищ в июне 1941 года. Белоруссия первая испытала ужасы немецкого нашествия. В первый же час советско-германской войны, в теплое воскресное утро 22 июня 1941 года здесь свирепствовали огонь и смерть, немецкие бомбардировщики забрасывали фугасами белорусские города, гитлеровские «асcы» упражнялись в расстреле с воздуха женщин и детей. Отсюда потянулись первые беженцы, трагические кочевья, преследуемые штурмовиками с черными крестами на крыльях. Здесь прошли первые неравные сражения, в которых бойцы Красной Армии отстаивали грудью каждую пядь и, отступая под натиском превосходящих сил врага, уносили с собой жажду мщения и расплаты.

Более двух лет лежит белорусская земля, распятая немецкими захватчиками, истязаемая плетьми гитлеровских палачей. Что сделали с Белоруссией немецкие душители за два года? Нам не нужно об этом догадываться—все время к нам доносился душераздирающий стон белорусского народа, взывающий о помощи и возмездии. Как ни горек был этот стон, он говорил о том, что пытаемая и искалеченная немцами Белоруссия—жива!

Очень скоро затем мы узнали за трагической Белоруссией, Белоруссию ГЕРОИЧЕСКУЮ. Да, она была жива, и не только жива, — она сражалась. Ее свободный дух, ее жизненная воля не были сломлены палачами. Из народной толщи поднялись на борьбу с немецкими поработителями богатыри-партизаны. Мы узнали о подвигах 90-летнего белорусского крестьянина, деда Талаша, о действиях и подвигах его партизанского отряда. Мы узнали о доблестном отряде «дяди Кости»—инженера Заслонова, любимого сына Белоруссии. Белорусские партизаны сеют смятение и страх в немецких «господах на час», они научили палачей дрожать перед своей жертвой. Гитлеровская газета «Дейче альгемейне цейтунг» писала о Белоруссии: «Здесь свили гнездо большевистские партизанские отряды, развернувшие в тылу нашей армии ожесточенную борьбу. Многие из них прекрасно вооружены и снабжены радиоаппаратами, автомашинами и всевозможными военными материалами. Они ведут ожесточенную борьбу с немецкими оккупационными войсками, угрожая подвозу, железнодорожному движению и нашей восстановительной работе. Нельзя отрицать, что эта борьба стоит нам больших жертв, сковывает часть наших сил и наносит нам серьезный ущерб».

Карательные экспедиции против партизан немцы превращают в настоящие военные походы, в которых участвуют целые дивизии гитлеровских войск. Каратели жгли деревни и уничтожали мирное население: партизаны остаются неуловимыми. Они появляются на дорогах, взрывают мосты, пускают под откос немецкие воинские эшелоны. Они появляются в больших городах, и на улицах звучат выстрелы, под которыми падают пораженные насмерть гитлеровские палачи, коменданты, управители, — все эти фенчи, брандты, эренлейтеры и клозе. Немецкие газеты насчитали более 1.600 видных немецких чиновников, погребенных лишь на одном из кладбищ Минска, —1.600 немцев, покаранных рукой белорусских партизан.

В день, когда советские войска вышли на Гомельское направление и подходили к порогу Белоруссии, партизаны в Минске убили гитлеровского наместника, германского «генерального комиссара» Белоруссии Вильгельма Кубе. Выстрел в Минске, пронзивший одного из самых кровожадных гитлеровских палачей, был салютом белорусских партизан, их приветствием приближающейся Красной Армии.

Этот салют слышали сыны Белоруссии, идущие на освобождение Родины в рядах Красной Армии. Они доблестно сражаются за свою советскую Родину с первого дня войны, они бились под знаменами белорусского героя генерала Доватора, они отстаивали Сталинград и видели перед собой родные пущи и сочные луга, и деревни, в которых неистовствует враг. Они рвутся вперед, на запад, и вместе с ними идут сквозь победные битвы русские, украинцы, грузины, казахи.

Вслед за Украиной начинается изгнание врага из Белоруссии. Бьет час освобождения Белоруссии! Тереховка на Гомельщине, Хотимск на Могилевщине — первые сигналы этого знаменательного события.

Мы увидим тебя, сестра Беларусь, вставшей и выпрямившейся, поднявшей лицо навстречу благодатному солнцу освобождения, и ветер с востока будет овевать твое гордое, прекрасное лицо. Ты увидишь и суд над твоими палачами—ты ждала, непокоренная, и дождалась часа, когда приходит расплата с врагами!

Слава тебе, Советская Белорусская Республика, слава твоим сыновьям, воинам и партизанам! Слава доблести, с которой входишь ты в новую страницу истории! Воины Красной Армии, принесшие клятву изгнать гитлеровских захватчиков с советской земли, сегодня уже поднимают славное советское знамя над Белоруссией.

(Передовая «Известий» за 28 сентября).

Предоктябрьское социалистическое соревнование

Наш трудовой салют

ВЫПОЛНЯЯ СВОИ ОБЯЗАТЕЛЬСТВА В СОРЕВНОВАНИИ ЗА ДОСТОЙНУЮ ВСТРЕЧУ 26 ГОДОВЩИНЫ ОКТЯБРЯ

Махачкалинская перевалочная нефтебаза (директор тов. Бортник, секретарь партбюро тов. Балиев, председ. месткома тов. Кушелев) на 27 сентября отправила [illegible] сверх месячного задания тысячи тонн нефтепродуктов. Специальное государственное задание выполнено на 163 процентов. На выкачке танкеров сэкономлено 83 часа, или 9.570 тонно-суток.

Особенно отличились: смена диспетчера тов. Малышева, бригада по наливу тов. Исаева, приемо-сдатчик тов. Расникова, машинист-орденоносец тов. Попов.

Коллектив нефтебазы с успехом применяет скоростной метод налива: на пирсе перекачка темных нефтепродуктов производится не одним насосом, а двумя-тремя одновременно. Это ускоряет темп работы на 50 процентов против нормы.

Промысла треста «Дагнефть» (начальник тов. Софронов, парторг ЦК ВКП(б) тов. Мешков) на 27 сентября выполнили план третьего квартала по добыче нефти и газа на 105 процентов.

Махачкалинский промысел (начальник тов. Султанов) дал уже месячный план добычи нефти сверх квартального задания.

На промыслах треста—в Ачи-Су день ото дня перевыполняют нормы добычи нефти и газа стахановцы тт. Иванов, Магомачиев и Эскендеров; в Избергебригады мастеров по добыче тт. Гох и Али-Ада; в Махач-Кала—старший оператор тов. Мироненко и оператор тов. Зинько.

Швейный цех Махачкалинского горпромкомбината (начальник тов. Алхазов, бригадир тов. Курочкина) с 20 сентября выпускает продукцию сверх месячного задания. В цехе нет ни одной работницы, не выполняющей норм. Лучшие стахановки тт. Карецкая, Кравченко и Вермиенко систематически перевыполняют дневное задание вдвое.

Десятки тонн рыбы сверх плана

На рыбозаводах Рубасской группы ежедневно отгружаются десятки тонн рыбы для фронта. Люди работают с большим под'емом. По две смены, а иногда и круглые сутки не покидают патриоты своего поста.

Стахановка-грузчица Рубасского рыбозавода тов. Дерюгина выполняет свое задание ежедневно на 130-140 процентов; на выливке рыбы из чанов тов. Петровская вырабатывает 135 процентов нормы, не отстают от нее тт. Чернышева и Юнусов. Каждое утро, задолго до звонка уборочная бригада тов. Долговой уже на месте, подготавливает все необходимое для скоростной отгрузки рыботоваров.

За два месяца рыбозавод отправил на фронт 120 вагонов рыбы. Коллектив стремится, чтобы рыботовары пришли на место назначения, не потеряв своего качества. Для этого рыба помещается в специальные брезентовые чаны, которые перед отправкой вагонов наполняются свежим тузлуком. И не было случая, чтобы завод получил рекламации о понижении сортности.

Рыбники приложат сейчас все силы, чтобы в предоктябрьском социалистическом соревновании отправить фронту и стране десятки тонн рыбы сверх годового плана.

К. ИСМАИЛОВ.

Зам. директора Рубасского рыбозавода.

Не считаясь со временем

Оба цеха швейкомбината Наркомместпрома ДАССР выполняют фронтовой заказ. Напряженно, не считаясь со временем, трудится весь коллектив. Ежедневно мотористки, механик, руководители цехов остаются лишних два часа на работе. Они шьют белье для воинов Красной Армии.

В цехе, которым руководит тов. Егизарова, да и на всем комбинате, трудно найти работницу, которая бы не выполняла нормы. Мотористки-стахановки тт. Абрамова, Ивлева и Ковалева систематически дают по две нормы за смену. Так работает большинство в коллективе цеха, который завоевал в соревновании переходящее Красное знамя комбината.

Вступив в соревнование по призыву динамовцев, работницы, инженерно-технические работники комбината обязались снизить себестоимость выпускаемой продукции. Слова их не разошлись с делом. Сократив накладные расходы, они добились снижения себестоимости продукции на 12 процентов. За хорошие показатели в работе комбинат получил в августе первую премию—15 тыс. рублей.

Обсудив обращение махачкалинских нефтяников, коллектив комбината обязался выполнить годовой план ко дню 26 годовщины Октября.

Все силы на помощь фронту!

Открытое письмо фронтовика трудящимся города Огни

—ДОРОГИЕ ТОВАРИЩИ ЗЕМЛЯКИ! До армии я работал на промысле «Даггаза», всегда аккуратно и добросовестно выполнял порученное мне дело. Но вот Родина призвала меня в ряды своих защитников. И здесь, на фронте я также честно выполняю боевые задания Командования; из своего грозного оружия уничтожил не один десяток немецких разбойников. Правительство высоко оценило мои заслуги, наградив меня тремя орденами. Недавно я получил звание сержанта.

Друзья мои! Сколько горя принесли нашему народу проклятые немцы. Много видел я разрушенных ими советских городов и сел, сотни растерзанных ими людей... И в сердце накипает такая злоба, что одной мыслью живешь — мщение и смерть лютому зверю! На фронте я стал коммунистом и теперь буду громить врагов еще беспощаднее, до полной победы.

Пришел час расплаты. Наша армия наступает, наступайте и вы в труде, товарищи! Фронт ждет от вас побольше оружия, боеприпасов, снаряжения. Больше газа для промышленности!

Все силы на помощь фронту, дорогие земляки!

ПП. 17296 «Б». **Григорий МАКАРОВ.**

За высокие темпы и качество сева озимых

ПЕРЕДОВИКИ ОСЕННЕГО СЕВА

Колхозники сельхозартели «Путь социализма» (председатель тов. Эфендиев, парторг тов. Ганиев) собрали в этом году неплохой урожай. Чтобы получить еще больше хлеба в будущем году, колхозники и колхозницы сейчас работают по-фронтовому. Большой производственный под'ем вызвало историческое постановление Совнаркома СССР и Центрального Комитета ВКП(б) «О мероприятиях по укреплению колхозов горных районов Дагестанской АССР».

На сталинскую заботу колхозники отвечают новыми трудовыми подвигами. Они закончили очистку семян вручную. Все семена протравлены и доведены до требуемых кондиций. Сев проводят по хорошо обработанной почве. Уже посеяны первые 65 га. Качество сева—хорошее. Благодаря умелой работе сеяльщиков, семена высеваются равномерно и заделываются на одинаковой глубине. Пример стахановской работы показывает сеяльщик 62-летний колхозник Шихалиев Рамазан. Дневную норму он выполняет на 200-220 процентов.

Колхозные инспекторы по качеству Магомедов Гамид и Мирзамагомедов Гусейн зорко следят за качеством сева; заметят упущение и сейчас же заставляют переделать работу.

В колхозе одновременно с проведением осеннего сева идет уборка кукурузы. Уже убраны первые 8 гектаров.

Колхозники, включившись в предоктябрьское социалистическое соревнование, обязались на 5 дней раньше срока закончить сев озимых и под'ем зяби.

По примеру колхоза «Путь социализма» включились в соревнование за достойную встречу 26 годовщины Октября колхозы «Дагестанская правда» (председатель тов. Мамедов Алимирза), им. Урицкого (председатель тов. Бабаев Бейбала), им. Мухтадыра (председатель Гайбатов Магомедмирза). В этих колхозах уже полностью очищены семена, отремонтирован инвентарь и все рабочее тягло находится в хорошей упитанности.

А. АБИЛОВ.

Касумкент. (**Наш корр.**).

Плохо используют рабочее тягло на пахоте

ДЕРБЕНТ, 28 сентября. (**Наш корр.**). Колхозы района должны вспахать под озимые рабочим тяглом 4.829 га—56 проц. всего плана. Возможности для выполнения этого задания имеют все колхозы, так как большинство уже выполнило план зернопоставок, закончило обмолот и может переключить в основном все тягло на пахоту. Между тем, график пахоты ни в одном колхозе не выполняется. Достаточно сказать, что вспахано лишь 10 проц. плана—486 га.

Все это происходит потому, что районные организации—райисполком и райземотдел, спустив колхозам план пахоты тяглом, на этом успокоились, не организовали контроля за выполнением графика. Пользуясь этим, руководители ряда колхозов под предлогом загруженности рабочего скота вовсе к пахоте и не приступали. Это колхозы — «Красный флаг», им. Коминтерна, им. Микояна и другие. Председатель сельхозартели им. Махача Дахадаева тов. Османов решил так: пока не закончу обмолота гороха, пахать не буду. А колхоз должен поднять под озимые 420 га. И лишь после длительных переговоров и уговоров он выставил 12 плугов и вспахал 42 га.

В колхозе «Красный флаг» ежедневно должно работать 6 плугов. Особенно жаловаться на недостаток тягла руководителям этого колхоза не приходится. Зернопоставки давно выполнены, овощи возить недалеко, так как колхоз расположен у станции Берикей, где имеется приемочный пункт консервного комбината. В распоряжении колхоза 70 голов рабочего скота. Только скверной организацией труда, неповоротливостью руководителей колхоза (председатель тов. Гамидов) можно об'яснить тот безобразный факт, что при плане в 101 га колхоз не вспахал живым тяглом ни одного гектара.

В колхозе «Пионерская правда» вместо 8 плугов работает 2, в колхозе «Большевик» работают 2 вместо 10, а в колхозе им. Тельмана из 10 плугов—4 и т. д.

В ряде колхозов — «Новый мир», им. К. Маркса и других—на пахоте используют только буйволов. Здесь почему-то считают, что пахать на лошадях нельзя.

В колхозах «Красный Октябрь», «Красный Дагестан» и других не пашут под предлогом, что некому ходить за буйволами, считая почему-то, что колхозницы с этой работой не справятся.

Знают ли обо всем этом районные организации? Не могут не знать, но решительных мер не принимают. В своем последнем решении бюро Дербентского райкома ВКП(б) отметило плохую работу МТС, и только вскользь упомянуло о «недостаточном использовании на пахоте живого тягла». Это лишний раз подтверждает, как относятся районные организации к использованию на пахоте живого тягла, которым надо вспахать более половины всей площади под сев озимых.

А. ЛИТВАК.

Равнодушное отношение к школе

Раздался звонок. Детвора выбежала из классов во двор школы, а педагоги собрались в учительской. Вскоре оттуда послышался громкий стук: учителя разбивали грецкие орехи. За несколько минут пол был усыпан скорлупой. Следуя примеру педагогов, учащиеся даже в классе во время занятий грызут орехи и сорят на пол.

В неполной средней школе сел. Ерси, Табасаранского района, сами учителя подают детям дурной пример.

Равнодушно взирает на состояние школы и ее директор Бабаев Талиб. Помещение до сих пор не отремонтировано: окна без стекол, не во всех классах есть печи. Нет в школе ни тетрадей, ни карандашей. Нет даже чернил и чернильниц. Нехватает значительного количества учебников. В районо лежит 180 тетрадей и карандашей для школы, но тов. Бабаев не торопится получить их.

Посещаемость учащихся низкая. Приходят на занятия 50-60 детей из 100 записавшихся. Во время нашего пребывания в школе во второй класс пришло 9 детей из 18. В 3-м классе «А» числится 17 детей, а пришло—10. В 3-й класс «Б» записалось 17, а пришло на занятия только 9 и т. д. Средний процент посещаемости за 15 дней первого месяца составляет, примерно, 55 процентов.

Тов. Бабаев одновременно работает и культурником в колхозе им. Молотова, но ни в школе, ни в колхозе никакой работы не проводит. Однако в школе он аккуратно получает зарплату, а в колхозе ему записывают 45 трудодней в месяц.

Вообще школы Табасаранского района начали учебный год не вполне подготовленными. В самом районном центре Хучни неполная средняя школа не отремонтирована. На-днях пошел дождь, и вода с потолка полилась на головы детей. Неудивительно, что посещаемость этой школы очень низкая. Например, 17 сентября на 1-й урок пришло лишь 6 детей.

Такое же положение и в Шелинской школе. Она не отремонтирована. Штукатурка осыпалась, окна без стекол, часть инвентаря растащена.

К. КРОХМАН.

— ⊙ —

Неудачное совещание

25-26 сентября проходило совещание учителей старших классов школ гор. Махач-Кала. С докладом об итогах истекшего учебного года и о задачах учительства в новом учебном году выступил заведующий городским отделом народного образования тов. Абубекиров.

Пространным, но бессодержательным был доклад тов. Абубекирова. Он говорил о чем угодно, только не о животрепещущих вопросах работы школ. Из доклада нельзя было вынести суждения о том, каково состояние школ Махач-Кала в настоящее время, как перестроили они свою работу в связи с введением «Правил поведения учащихся» и раздельного обучения мальчиков и девочек. Об этом тов. Абубекиров не обмолвился ни словом. Его доклад был посвящен целиком прошлому году, о чем, кстати сказать, уже не раз говорили на многих совещаниях.

Можно было ожидать, что выступающие в прениях исправят недостатки доклада, но этого не случилось. Выступили только два директора, один учитель—затем все разошлись по своим секциям.

Неинтересно, бессодержательно прошло совещание учителей города Махач-Кала.

Городской отдел народного образования несерьезно подготовился к сентябрьскому совещанию учителей. Это отразилось не только на ходе совещания, но и на посещаемости: многие учителя отсутствовали.

Н. КАСТОРСКИЙ.

— ⊙ —

По следам материалов „Дагестанской правды"

„Когда же будет заготовлено топливо?"

Под таким заголовком 18 августа была помещена заметка в газете «Дагестанская правда» о плохой подготовке к учебному году акушинской средней школы и ургуба-махинской начальной школы.

Председатель акушинского райисполкома тов. Омаров сообщил редакции, что заметка была обсуждена на заседании исполкома и были приняты меры к устранению имеющихся в школах недостатков. Сейчас ремонт школы в районном центре полностью закончен, учебные пособия реставрированы. Ургуба-махинская начальная школа полностью обеспечена топливом. Заканчивается завоз топлива и в акушинскую среднюю школу.

Доска почета

Передовиков уборки урожая, выполнения плана поставок хлеба и других сельхозпродуктов государству и проведения осеннего сева

ПО ДОКУЗПАРИНСКОМУ РАЙОНУ

Колхоз им. Коминтерна — председатель колхоза тов. Гаджикулиев Нажмутдин, секретарь парторганизации тов. Хадиева Гюлага.

Колхоз им. Орджоникидзе — председатель колхоза тов. Агасов Нур, секретарь парторганизации тов. Эмирханов Ширин.

Колхоз им. Ворошилова — председатель колхоза тов. Шайдаев Казали, секретарь парторганизации тов. Алимамахов Аликбер.

ПО АХТЫНСКОМУ РАЙОНУ

Колхоз им. Мухтадыра — председатель колхоза тов. Султанов, секретарь парторганизации тов. Кадирбеков.

Колхоз им. Фридриха Энгельса—председатель колхоза тов. Ширанов, секретарь парторганизации тов. Таиров.

Колхоз им. Калинина—председатель колхоза тов. Гамидов, секретарь парторганизации тов. Габибов.

Колхоз им. Молотова—председатель колхоза тов. Мисриев, секретарь парторганизации тов. Гаджиев.

ПО УНЦУКУЛЬСКОМУ РАЙОНУ

Колхоз им. Кирова — председатель колхоза тов. Зияутдинов Кура-Магомед, секретарь парторганизации тов. Алиев Расул.

СВОДКА НАРКОМЗЕМА ДАССР

О ХОДЕ УБОРКИ И СЕВА ОЗИМЫХ ПО КОЛХОЗАМ ДАССР НА 25 СЕНТЯБРЯ 1943 ГОДА

(В процентах к плану)

Наименование районов	Всего убрано всех зерновых, включая кукурузу	Обмолочено (в процент. к фактически убранной площади)	Вспахано под озимые	Посеяно
Табасаранский	99	83	50	29
Дербент (горзо)	92	99	28	6
Каякентский	92	91	28	3
Дербентский	88	78	25	—
Касумкентский	85	87	38	12
Махачкалин.	83	89	52	14
Карабудахкент.	83	70	48	19
Сергокалин.	82	67	69	23
Кумторкалин.	80	88	46	30
Кайтагский	78	80	63	21
Буйнакский	67	88	54	27
Бабаюртов.	67	70	44	14
Хасавюртов.	52	77	39	17
Казбековский	50	77	21	2
Всего по плоскостным районам:	77	81	43	16
Агульский	99	28	31	84
Кулинский	99	3	100	18
Докузпарин.	98	60	—	27
Ахтынский	97	68	—	69
Хивский	94	72	24	43
Дахадаевский	94	27	100	29
Курахский	84	38	14	26
Рутульский	87	25	—	49
Левашинский	83	26	51	34
Лакский	79	14	103	24
Акушинский	78	10	—	25
Кахибский	75	5	78	45
Чародинский	75	—	—	—
Цумадинский	62	14	7	30
Тляротинский	58	20	—	—
Гунибский	51	17	62	9
Цунтинский	46	21	—	32
Хунзахский	45	6	79	4
Ахвахский	25	18	22	13
Унцукульский	19	66	—	—
Ботлихский	14	3	—	—
Гумбетовский	12	—	—	—
Всего по горным районам:	75	31	50	34
Всего по ДАССР:	77	65	44	20

— ⊙ —

Вино из винограда нового урожая

Винодельческие предприятия Дербента приступили к переработке винограда нового урожая. На дербентском винкомбинате уже переработано свыше 200 тонн технических сортов винограда. В совхозе «Красный партизан» переработано уже свыше 350 тонн. Начато производство вина из винограда нового урожая также в совхозе им. Карла Маркса.

ЗА РУБЕЖОМ

Военные действия в Италии

ЛОНДОН, 28 сентября. (ТАСС). Штаб союзных войск в Северной Африке передает, что 8-я армия продолжает продвигаться к северу от реки Офанто. Войсками союзников занята Фоджа. Противник понес весьма тяжелые потери. 5-я армия также продвинулась и заняла новые позиции.

По сообщению специального корреспондента агентства Рейтер, находящегося при штабе союзников в Северной Африке, войска союзников заняли Лиони—к востоку от Салерно. Американские части, действующие на Салернском фронте, заняли также Кастельнуова.

ВАШИНГТОН, 28 сентября. (ТАСС). Военное министерство США об'явило, что до 15 сентября включительно американские войска потеряли в битве за Салерно 3.497 человек убитыми, ранеными и пропавшими без вести. В заявлении указывается, что в это число входят потери и за 14 сентября, когда немцы об'явили, что американцы потеряли от 8 до 10 тысяч убитыми и такое же число захваченными в плен.

— ⊙ —

Налеты авиации союзников

ЛОНДОН, 28 сентября. (ТАСС). Официально сообщается, что крупные соединения американских самолетов «Летающая крепость» атаковали 27 сентября портовые сооружения в Эмдене и об'екты в Аурихе. Бомбардировщики «Летающие крепости» сопровождались самолетами английской истребительной авиации.

Американские бомбардировщики сбросили на находящуюся в Эмдене базу подводных лодок 1.000 тонн бомб.

В ночь на 28 сентября английская авиация атаковала Ганновер. Кроме того, бомбардированы Брауншвейг и Эмден.

— ⊙ —

Волнения среди германских моряков

ЛОНДОН, 28 сентября. (ТАСС). Специальный стокгольмский корреспондент агентства Рейтер передает, что команды германских линкоров «Тирпиц», «Шарнхорст» и «Лютцов», находящихся в Альтен-Фиорде в Норвегии, причинили этим кораблям повреждения.

Волнения среди экипажей трех линкоров усилились в связи с сообщением о том, что командование намерено направить эти корабли на операцию против караванов судов в Атлантическом океане. Капитуляция итальянского флота также сильнейшим образом повлияла на состояние духа немецких моряков.

— ⊙ —

Соглашение между США и Французским Комитетом Национального Освобождения

ЛОНДОН, 26 сентября. (ТАСС). Как передает агентство Рейтер, между США и Французским Комитетом Национального Освобождения подписано временное соглашение о взаимной помощи в ведении войны. США будут поставлять Комитету военные материалы на основе закона о передаче взаймы или в аренду вооружения. Предметы гражданского потребления, импортированные из Соединенных Штатов, будут оплачены французскими властями по ценам, установленным по общему соглашению.

В обмен на вооружение и военные материалы Соединенные Штаты получают право использования железных дорог и портовых сооружений в Северной Африке, а также право на вывоз зерна, минералов, железа, марганца и фосфатов. Подобное же соглашение будет в скором времени заключено и с Великобританией.

— ⊙ —

ПОКУШЕНИЕ НА ГРАЦИАНИ

ЛОНДОН, 28 сентября. (ТАСС). Как передает агентство Рейтер, по полученным в Швейцарии сведениям, 25 сентября было совершено покушение на маршала Грациани, который является «министром обороны» в марионеточном «правительстве», сформированном Муссолини. Фашистские власти произвели многочисленные аресты. Однако участников покушения обнаружить им не удалось.

— ⊙ —

Отставка Уэллеса

НЬЮ-ЙОРК, 26 сентября. (ТАСС). Рузвельт об'явил, что заместитель государственного секретаря США Уэллес ушел в отставку. На пост заместителя государственного секретаря США назначен уполномоченный по осуществлению закона о передаче взаймы или в аренду вооружения Стеттиниус.

ИЗВЕЩЕНИЕ

30 сентября, в 7 час. вечера, в парткабинете Махачкалинского горкома ВКП(б), состоится очередной семинар руководителей кружков по изучению книги товарища Сталина. Тема занятий семинара — разбор занятий кружка парторганизации Наркомздрава.

АХТЫНСКИЕ КОЛХОЗЫ НА ПУТИ К НОВОМУ ПОД'ЕМУ

Уже в нынешнем году колхозники горного Ахтынского района, благодаря прошлогодней помощи правительства и партии, добились определенных успехов в укреплении своих колхозов.

Особенно заметно выросли стада колхозных животноводческих ферм. План развития животноводства на 1943 год по крупному рогатому скоту уже выполнен по району на 106 процентов, по мелкому рогатому скоту—на 113 процентов. Поголовье лошадей в сравнении с прошлым годом хотя и увеличилось на 90 голов, однако здесь мы план еще недовыполнили на 15 процентов.

Увеличилась в этом году и площадь посевов на 410 гектаров.

Наши передовые колхозы им. Карла Маркса, «Красная звезда», им. Дзержинского и им. Сталина перевыполнили планы развития животноводства по всем видам скота.

За этот год значительно расширились ряды стахановцев, замечательных мастеров колхозного животноводства. Следует отметить замечательную работу заведующего овцетоварной фермой колхоза им. III-го Интернационала Эюбова Мамеджефера. План развития мелкого рогатого скота благодаря стараниям тов. Эюбова и его помощников колхозом выполнен на 142,8 процента. Старший конюх колхоза им. Микояна тов. Рихбеков Метмирзе получил и вырастил от 24 кобылиц 22 жеребят. Доярка колхоза им. Орджоникидзе Агакишиева Джавахир получила от 12 коров 12 телят, полностью сохранила весь молодняк и намного перевыполняет планы удоя молока. Таких людей, по-фронтовому работающих на колхозных фермах, у нас сейчас десятки и сотни.

Добившись значительного прироста поголовья скота, перевыполнения планов развития животноводства, ахтынские колхозы в то же время значительно перевыполнили планы поставок мяса и других сельхозпродуктов государству. Годовой план мясопоставок, а также в фонд РККА выполнен по району на 124,3 проц. Полностью выполнен план по поставкам государству кожевенного сырья, шерсти и ряда других продуктов. Уже в счет 1944 года колхозы сдали шерсти 5 тонн, мяса —101 тонну, кож—5.274 шт. Колхоз «Красная звезда» уже полностью рассчитался по своим обязательствам по поставкам продукции животноводства за 1944 год.

На примере передовых колхозов артели всего района видят большую выгоду от посевов зерновых культур на плоскостных кутанах. Колхоз им. Орджоникидзе, сел. Маза, засеял в прошлом году на плоскости 25 га зерновыми культурами, значительную площадь овощными и бахчевыми культурами. В нынешнем году этот колхоз (председатель тов. Саидов Исмаил) получил от своих посевов на плоскости 19 тонн зерна и кроме того от реализации овощных и бахчевых культур получает более 500 тысяч рублей доходов. В результате, колхозники этой артели получат на каждый трудодень по 3,5 килограмма зерна и по 30 рублей деньгами.

Сейчас во всех аулах с большим под'емом проходит обсуждение постановления Совнаркома СССР и ЦК ВКП(б) о мероприятиях по укреплению колхозов горных районов Дагестанской АССР. Горцы горячо благодарят партию, правительство и лично товарища Сталина за оказываемые льготы и помощь.

Повсеместно наблюдается невиданный производственно-политический под'ем. Люди работают на полях с еще большим энтузиазмом. В эти дни колхозы «Кзыл-чабан», им. Микояна полностью завершили осенний сев. При этом, колхоз «Кзыл чабан» перевыполнил план на 7 га и, кроме того, 1 га посеял в фонд помощи семьям фронтовиков. Между чабанами, готовящимися к перегону стад на зимние кочевья, идет заключение социалистических договоров на успешное проведение зимовки. Повсеместно намечаются конкретные мероприятия по реализации указаний партии и правительства по укреплению всех отраслей хозяйства колхозов.

Уже нынешней осенью многие колхозы района намечают расширение посевных площадей на своих плоскостных кутанах. Если в прошлом году все ахтынские колхозы посеяли осенью на зимних кутанах около 100 гектаров, то в нынешнем году эта площадь будет более чем удвоена. В частности, колхоз им. Орджоникидзе, сел. Маза, наметил посеять на своем плоскостном кутане 50 гектаров.

В связи с предстоящим отводом горным колхозам на плоскости 15.000 гектаров, наши колхозы ставят вопрос о выделении им дополнительно в плоскостных районах Дагестана 2 тысяч гектаров пахотно-способных земель. Только один колхоз им. Молотова просит дополнительно отпустить ему в Касумкентском районе 150 га земли.

Колхозы намечают также восстановить существовавшие ранее кустарные промысла. Так, в селениях Джааба, Хрюк, Хкем, Ялджух намечено организовать производство ковров. Опытные мастерицы по выделке ковров у нас имеются.

Многие горные колхозы—им. Молотова, им. Кирова, им. Мухтадыра, «КИМ», им. Калинина и др. намечают уже текущей осенью значительно расширить свои фруктовые сады. Намечается также создание новых животноводческих ферм.

Воодушевленные сталинской заботой о горцах Дагестана, колхозники наших артелей принимают конкретные обязательства по успешному завершению всех осенних сельскохозяйственных работ, дальнейшему усилению помощи фронту. С 20 сентября по 10 октября в районе и на зимних кутанах проводится фронтовой двухдекадник подготовки к зимовке скота. Принимаются все меры для полного сбора соломы, проведения дополнительного укоса трав, подвозки заготовленных кормов к фермам, быстрейшему окончанию ремонта старых и строительству новых животноводческих помещений.

Нет никакого сомнения, что благодаря помощи партии и правительства колхозы Ахтынского района в текущем и предстоящем году добьются новых успехов на всех участках колхозного строительства и сторицей отблагодарят Родину за оказанную помощь.

Характерно отметить, что обсуждение постановления Совнаркома СССР и ЦК ВКП(б) сопровождается значительным усилением сбора подарков фронтовикам. По неполным данным, только по восьми колхозам в фонд подарков поступило свыше 11.300 килограммов капусты, свыше 9.500 килограммов картофеля, 620 килограммов яблок, 34 килограмма масла, 79 голов мелкого рогатого скота и 3 головы крупного рогатого скота, 46 индивидуальных посылок, 16 тысяч рублей денег, много яиц, птицы, табака и других продуктов сельского хозяйства.

Горцы в долгу не останутся!

А. М. САДЫКОВ.

Секретарь Ахтынского райкома ВКП(б).

Зам. ответственного редактора **В. ПУТЕРБРОТ.**

О Б ' Я В Л Е Н И Я

Ворошиловградский Государственный русский театр
в помещении Даггостеатра
29 сентября
Головчинер
УРОК ЖИЗНИ
Драма в 3 действиях, 6 картинах.
Начало в 7 час. 30 мин. вечера.
Билеты продаются.

КИНОТЕАТР „ТЕМП" **СЕГОДНЯ**
демонстрируется
звуковой художественный фильм
„НЕУЛОВИМЫЙ ЯН"

ТРЕБУЮТСЯ:

Нефтеперегонному заводу — бухгалтер материального отдела. Оклад 500 руб. Предоставляется квартира и все коммунальные услуги бесплатно.

Швейкомбинату — швеи, портные, шапочники, ученики и ученицы по швейному делу, секретарь-машинистка, плотники, охранники, уборщицы и чернорабочие. При комбинате имеются столовая и магазин. Обращаться в отд. кадров. Набережная, 45.

Ростовский областной театр комедии и миниатюр
в клубе рыбников
Сологуб
БЕДА ОТ НЕЖНОГО СЕРДЦА
НЕДОТРОГА (миниатюра)
Конферансье Илья Долин
Начало в 8 час. 30 мин. вечера.
Билеты продаются.

ДАГКОНТОРА СЕЛЬХОЗСНАБА

ставит в известность свою клиентуру, что в связи с годовой инвентаризацией базы Сельхозснаба будут закрыты и отпуск товаров будет прекращен по центральной базе с 1 по 15-X-43 г., по базам отделений с 1 по 5-X-43 г.

Одновременно доводим до сведения клиентов, что все имеющиеся претензии по выборке товаров должны быть пред'явлены в бухгалтерию Дагсельхозснаба в десятидневный срок со дня об'явления; после этого срока никакие претензии приниматься не будут.

Дагконтора.

Утерянную круглую печать животноводческо-товарной фермы колхоза им. Сталина, с. Согратль, Гунибского района, с 1 сентября считать недействительной.

Адрес редакции и издательства: Махач-Кала, Пушкинская, 6. Телефоны: зам. ответ. редактора и отдел партийной жизни — 1-05, ответ. секретаря и промышленно-транспортный отдел — 8-04, общий — 3-22, отделов: военно-оборонного — 2-48, сельскохозяйственного — 7-83, писем и рабселькоров — 9-80, выпускающего — 8-44, издательства — 1-87, отдела об'явлений и заказов — 2-11.

С—3608. Типография издательства «Дагестанская правда». Заказ № 325.

К МК

Пролетарии всех стран, соединяйтесь!

ДАГЕСТАНСКАЯ ПРАВДА

Орган Дагестанского Обкома, Махачкалинского ГК ВКП(б) и Верховного Совета ДАССР

№ 195 (6461) | Пятница, 1 октября 1943 г. | Цена 20 коп.

ПРИКАЗ

Верховного Главнокомандующего

Генералу армии КОНЕВУ

Войска Степного фронта после трехдневных упорных боев сломили сопротивление противника и сегодня, 29 сентября, овладели городом **КРЕМЕНЧУГ**—сильным предмостным опорным пунктом немцев на левом берегу реки **ДНЕПР**.

В боях за освобождение города **КРЕМЕНЧУГ** отличились войска генерал-лейтенанта **ЖАДОВА**, генерал-лейтенанта **МАНАГАРОВА** и летчики генерал-лейтенанта авиации **ГОРЮНОВА**.

Особенно отличились:

97 Гвардейская Полтавская стрелковая дивизия генерал-майора **АНЦИФЕРОВА**, 6 Гвардейская воздушно-десантная дивизия полковника **СМИРНОВА**, 214 стрелковая дивизия полковника **БРОВЧЕНКО**, 233 стрелковая дивизия полковника **СОКОЛОВА**, 219 танковая бригада подполковника **ХИЛОБОК**, 469 минометный полк майора **ЧЕРНЯВСКОГО**, 308 Гвардейский минометный полк подполковника **ГОЛЬДИНА**, 1.902 самоходный артиллерийский полк подполковника **ГРДЗЕЛИШВИЛИ**.

В ознаменование одержанной победы соединениям и частям, отличившимся в боях за освобождение города **КРЕМЕНЧУГ**, присвоить наименование **«КРЕМЕНЧУГСКИХ»**.

Впредь эти соединения и части именовать:

6-я Гвардейская Кременчугская воздушно-десантная дивизия,
214-я Кременчугская стрелковая дивизия,
233-я Кременчугская стрелковая дивизия,
219-я Кременчугская танковая бригада,
469-й Кременчугский минометный полк,
308-й Гвардейский Кременчугский минометный полк,
1.902-й Кременчугский самоходный артиллерийский полк.

97-ю Гвардейскую Полтавскую стрелковую дивизию, второй раз отличившуюся в боях с немецкими захватчиками, представить к награждению орденом Красного Знамени.

Сегодня, 29 сентября, в 23 часа, столица нашей Родины **МОСКВА** от имени Родины салютует нашим доблестным войскам, освободившим город **КРЕМЕНЧУГ**,—двенадцатью артиллерийскими залпами из ста двадцати четырех орудий.

За отличные боевые действия **ОБ'ЯВЛЯЮ БЛАГОДАРНОСТЬ** всем руководимым Вами войскам, участвовавшим в боях за освобождение города **КРЕМЕНЧУГ**.

Вечная слава героям, павшим в борьбе за свободу и независимость нашей Родины!

Смерть немецким захватчикам!

Верховный Главнокомандующий
Маршал Советского Союза **И. СТАЛИН.**

29 сентября 1943 года.

ПРИКАЗ

Верховного Главнокомандующего

29 сентября 1943 года в результате упорных боев войска Калининского фронта освободили от немецких захватчиков город **РУДНЯ**—сильный опорный пункт и узел коммуникаций противника на Витебском направлении.

В боях за освобождение города **РУДНЯ** показали образцы боевой выучки и умения маневрировать 17 Гвардейская Духовщинская стрелковая дивизия генерал-майора **КВАШНИНА**, 19-я Гвардейская стрелковая дивизия генерал-майора **МАСЛОВА** и 47-я Духовщинская механизированная бригада подполковника **МИХАЙЛОВА**.

В ознаменование достигнутых успехов 17-ю Гвардейскую Духовщинскую стрелковую дивизию и 47-ю Духовщинскую механизированную бригаду, второй раз отличившихся в боях с немецкими захватчиками, представить к награждению орденами Красного Знамени.

19-й Гвардейской стрелковой дивизии присвоить наименование «Рудненской», и впредь ее именовать:

19-я Гвардейская Рудненская стрелковая дивизия.

Верховный Главнокомандующий
Маршал Советского Союза **И. СТАЛИН.**

29 сентября 1943 года.

ПРИКАЗ

Верховного Главнокомандующего

30 сентября 1943 года войска Западного фронта форсировали реку **СОЖ** и с боем овладели городом **КРИЧЕВ** — важным опорным пунктом и железнодорожным узлом противника на **МОГИЛЕВСКОМ** направлении.

В боях за освобождение города **КРИЧЕВ** особенно отличились 212 стрелковая дивизия полковника **МАЛЬЦЕВА**, 385 стрелковая дивизия полковника **СУПРУНОВА** и 572 пушечный артиллерийский полк полковника **САВИНА**.

В ознаменование достигнутых успехов 212-й стрелковой дивизии, 385-й стрелковой дивизии и 572-му пушечному артиллерийскому полку присвоить наименование **«КРИЧЕВСКИХ»**, и впредь их именовать:

212-я Кричевская стрелковая дивизия,
385-я Кричевская стрелковая дивизия,
572-й Кричевский пушечный артиллерийский полк.

Верховный Главнокомандующий
Маршал Советского Союза **И. СТАЛИН.**

30 сентября 1943 года.

УКАЗ ПРЕЗИДИУМА ВЕРХОВНОГО СОВЕТА СССР

О присвоении звания Героя Социалистического Труда тов. МОЛОТОВУ В. М.

За особые заслуги в области усиления производства танков в трудных условиях военного времени присвоить звание **Героя Социалистического Труда** с вручением ордена **Ленина** и золотой медали **«Серп и молот»** тов. **Молотову** Вячеславу Михайловичу.

Председатель Президиума Верховного Совета СССР М. КАЛИНИН.
Секретарь Президиума Верховного Совета СССР А. ГОРКИН.

Москва, Кремль. 30 сентября 1943 г.

ОТ СОВЕТСКОГО ИНФОРМБЮРО

ОПЕРАТИВНАЯ СВОДКА ЗА 29 СЕНТЯБРЯ

Войска Степного фронта после трехдневных ожесточенных боев сломили сопротивление противника на предмостных укреплениях левого берега реки **ДНЕПР** и 29 сентября штурмом овладели городом **КРЕМЕНЧУГ**.

На **КИЕВСКОМ** направлении наши войска в результате ожесточенных боев сломили сопротивление противника на предмостных укреплениях в районе **ДАРНИЦА** и, отбросив немцев на правый берег реки **ДНЕПР**, овладели железнодорожным узлом **ДАРНИЦА** и сильно укрепленными опорными пунктами противника на левом берегу реки—**ТРОЕЩИНА, ВЫГУРОВЩИНА, ТРУХАНОВ ОСТРОВ, ПРЕДМОСТНАЯ СЛОБОДА, ПОЗДНЯКИ, ОСОКОРКИ.**

На **ГОМЕЛЬСКОМ** направлении наши войска, продолжая развивать наступление, продвинулись на отдельных участках вперед от 6 до 10 километров и овладели районным центром Гомельской области—городом **ВЕТКА**, а также заняли свыше 170 других населенных пунктов, в том числе крупные населенные пункты **САМОТЕВИЧИ, ПАПОРОТНАЯ, ВЯЖНОВКА, ЗАБОРЬЕ, МАКАРИЧИ, ШИРКИ, КАЗАЦКИЕ БОЛСУНЫ, ПЕРЕЛЕВКА, БОЛЬШИЕ** и **МАЛЫЕ НЕМКИ, СТОЛБУН, ГРОМЫКИ, БАРТОЛОМЕЕВКА, БЕСЕДЬ, НОВОСЕЛКИ, РАДУГИ, ХАЛЬЧ, ДУБОВЫЙ ЛОГ, ЛЕОНТЬЕВО, ТАРАСОВКА.**

На **МОГИЛЕВСКОМ** направлении наши войска продолжали наступление и, продвинувшись вперед от 5 до 10 километров, заняли свыше 370 населенных пунктов, в том числе крупные населенные пункты **ГОРСКАЯ СЛОБОДА, ВОЛЫНЦЕВО, ГОРЫ, ШАМОВО, НЕСТЕРОВО, БЕЛЬ, ЛАРИЯНОВО, СЕЛЕЦ, КОРЕНЕЦ, БЕРЕЗОВКА, КРАСОВИЧИ, МАЛОЕ ЗАБЫЧАНЬЕ, НОРКИНО, ГАЛАЧЕВКА, ВЕТУХНА, КРАСНИЦА, РЕВЕНСК.**

На **ВИТЕБСКОМ** направлении наши войска, сломив сопротивление противника, овладели городом и железнодорожной станцией **РУДНЯ**, а также заняли более 120 населенных пунктов, среди которых районный центр Смоленской области **ПОНИЗОВЬЕ** и крупные населенные пункты **МИКУЛИНО, БУТРОВО, СУТОКИ, ХЛЫСТОВКА, ЛЯДЫ.**

В течение 28 сентября наши войска на всех фронтах подбили и уничтожили 46 немецких танков. В воздушных боях и огнем зенитной артиллерии сбито 52 самолета противника.

* * *

Войска Степного фронта сегодня штурмом овладели городом Кременчуг. Противник подбросил в этот район резервы и всеми мерами старался удержать предмостные укрепления левого берега реки Днепр. После трехдневных ожесточенных боев наши войска сломили сопротивление немцев и заняли город Кременчуг. Остатки разгромленных немецких войск отброшены за реку Днепр. Захвачено много трофеев.

* * *

На Киевском направлении наши войска, сломив упорное сопротивление противника, овладели железнодорожным узлом Дарница и рядом сильно укрепленных опорных пунктов на левом берегу реки Днепр. Наши войска, заняв предмостные укрепления противника в этом районе, вышли непосредственно к реке Днепр перед городом Киев. Остатки разбитых немецких войск отброшены на правый берег реки. За несколько дней ожесточенных боев по ликвидации предмостных укреплений противника в районе Дарница наши войска уничтожили более 6.000 вражеских солдат и офицеров, 69 танков и 78 орудий. Захвачено много орудий, боеприпасов и автомашин. Взяты пленные.

* * *

На Гомельском направлении наши войска продолжали наступление и заняли свыше 170 населенных пунктов. Советские стрелковые части, поддержанные танками, стремительно продвинулись вперед и овладели городом Ветка (северо-восточнее Гомеля). В бою за город противник потерял убитыми не менее 600 солдат и офицеров. Захвачены трофеи, в числе которых 15 орудий разных калибров. На другом участке бойцы Н-ского соединения, с боями продвигаясь вперед, вышли к реке Сож и заняли ряд населенных пунктов. Уничтожено свыше батальона гитлеровцев. Взяты пленные. Захвачены 10 бронемашин, 44 пулемета, 600 винтовок и автоматов, склад боеприпасов и 2 склада с зерном.

* * *

На Могилевском направлении наши войска продолжали наступление и заняли свыше 370 населенных пунктов. Части Н-ского соединения в ряде мест переправились через реку Вихра. Противник пытался закрепиться на новом оборонительном рубеже, но был разгромлен и отброшен нашими подвижными отрядами. В этих боях уничтожено до 2.000 немецких солдат и офицеров. Взято более 200 пленных. Только подразделения одной нашей части захватили 13 орудий, 124 пулемета, 300 винтовок, 12 тракторов-тягачей и 25 автомашин.

* * *

На Витебском направлении наши войска, преодолевая сопротивление противника, продолжали наступление. Части Н-ского соединения сегодня овладели городом и железнодорожной станцией Рудня, а также заняли многие другие крупные населенные пункты. За день боев уничтожено свыше 1.000 немецких солдат и офицеров. Захвачены трофеи, среди которых 12 орудий и 2 склада боеприпасов. Части другого нашего соединения, несмотря на дожди, испортившие дороги, продолжали отбрасывать врага на запад и продвинулись от 10 до 15 километров. Умелыми обходными маневрами наши бойцы выбивают немцев из укрепленных рубежей. Бойцы Н-ской части переправились через реку Березина (в Смоленской области) и овладели рядом населенных пунктов. На поле боя осталось свыше 400 вражеских трупов. Захвачены 2 немецких артиллерийских батареи, 7 минометов, 11 противотанковых ружей и 32 автомашины с боеприпасами. Взято более 50 пленных.

* * *

Летчики Северного фронта совершили успешный налет на аэродром противника и уничтожили на земле до 20 немецких самолетов.

Авиацией Черноморского флота потоплен транспорт противника в 8 тысяч тонн, 5 самоходных барж и 2 катера.

* * *

Партизанский отряд, действующий в одном из районов Ленинградской области, одновременно напал на охрану двух железнодорожных раз'ездов. Партизаны истребили немецкую охрану, взорвали 6 мостов, 4 военных склада и разрушили 12.000 метров телеграфно-телефонной линии связи. Партизаны другого ленинградского отряда ночью ворвались на территорию железнодорожной станции и со[illegible] путях воинский эшелон противника. В ожесточенной схватке советские патриоты уничтожили на станции до роты гитлеровцев.

* * *

Ниже публикуется рассказ гражданки Кодановой Матрены Ивановны, жительницы деревни Колошичи, Брасовского района, Орловской области, о чудовищном преступлении немецко-фашистских извергов: «Когда части Красной Армии стали приближаться к нашей деревне, немцы приказали всем жителям под угрозой расстрела немедленно эвакуироваться на запад. Мы группой в 30 человек тайком ушли в лес, спрятались там от немцев и ждали прихода Красной Армии. Несколько дней спустя немецкие солдаты обнаружили нас. Немецкие бандиты открыли пулеметный огонь по беззащитным женщинам, детям и старикам. Я упала и притворилась мертвой. От рук гитлеровцев погибли Чабанова Мотя—5 лет, Кодановы Нина—6 лет и Мария—3 лет, Гуров Василий—7 лет, Гуров Александр—8 лет, Гурова Вера—12 лет, Гурова Наталья—17 лет, Гуров Иван—80 лет и другие жители деревни».

ОПЕРАТИВНАЯ СВОДКА ЗА 30 СЕНТЯБРЯ

В течение 30 сентября на **МОГИЛЕВСКОМ** направлении наши войска, продолжая развивать успешное наступление, продвинулись вперед от 12 до 20 километров и, форсировав реку **СОЖ**, в боям овладели городом и железнодорожным узлом **КРИЧЕВ**, а также заняли более 170 других населенных пунктов, среди которых крупные населенные пункты **ЛУКИ, НИКУЛЕНО, ЛЕБЕДЕВО, НИКОДИМОВО, КЛЕДНЕВИЧИ, НИКОЛЬСКОЕ, ЯРЦЕВКА, ЕСЬКОВКА, КАРТЫЖИ, АСМОЛОВИЧИ, ШИРКИ, ТУРОВКА, ЛОБКОВИЧИ, ДУБРОВКА, ИВАНОВКА, ВОРОНОВО, ЛОБЖА, КЛИНЫ, АНТОНОВКА, ГОРНО, КОЗЕЛЬСКАЯ БУДА, ЗАГОРЕНЬЕ** и железнодорожные станции **ТЕМНЫЙ ЛЕС, ХОДОСЫ.**

На **ГОМЕЛЬСКОМ** направлении наши войска продолжали наступление и, продвинувшись на отдельных участках вперед от 10 до 12 километров, овладели районным центром Гомельской области **СВЕТИЛОВИЧИ**, а также заняли свыше 60 других населенных пунктов, среди которых крупные населенные пункты **КУРБАКИ, ДЕРНОВАЯ, ГОРЫ, СТАЙКИ, КИБИРЩИНА, МОРОЗОВКА, ЛОТАКИ, ИВАНОВКА, ПАЛУЖСКАЯ РУДНЯ, ЛЕТЯХИ, ШЕЛУХОВКА, ГЛУХОВКА, НЕСТЕРОВКА, ГАРУСТЫ, ГУТА.**

На **ВИТЕБСКОМ** направлении наши войска, преодолевая сопротивление противника, продолжали наступление и заняли более 30 населенных пунктов, среди которых крупные населенные пункты **ТРОШКИ, ШЕРЬКОВО, БАЕВО, СЫСОЕВО.**

В течение 29 сентября наши войска на всех фронтах подбили и уничтожили 95 немецких танков. В воздушных боях и огнем зенитной артиллерии сбито 36 самолетов противника.

* * *

На Могилевском направлении наши войска развивали успешное наступление. Части Н-ского соединения переправились через реку Сож и после ожесточенных боев овладели важным узлом железных и грунтовых дорог — городом Кричев. В боях за город Кричев противник потерял только убитыми свыше 1.200 солдат и офицеров. Захвачены железнодорожные составы, военные склады противника и много вооружения. Севернее Кричева наши войска выбили немцев из Лобковичи и ряда других сильно укрепленных населенных пунктов. Всего за день боев освобождено от немецко-фашистских захватчиков свыше 170 населенных пунктов. Захвачено у немцев 28 орудий, 2 крупных склада боеприпасов и склад с продовольствием. Взяты пленные.

Группа наших самолетов-штурмовиков под командованием старшего лейтенанта Максимова, возвращаясь с боевого задания, встретила 6 транспортных самолетов противника типа «Ю-52». Наши летчики атаковали противника и сбили 5 немецких самолетов.

* * *

На Гомельском направлении наши войска форсировали реку Беседь и, продвигаясь вперед, овладели районным центром Гомельской области Светиловичи и другими населенными пунктами. За день боев уничтожено свыше 1.000 немецких солдат и офицеров. Захвачено 3 самоходных и 14 полевых орудий, 60 автомашин и другие трофеи. Советские подвижные подразделения, продолжая очищать район между реками Беседь и Сож от противника, захватили значительное число пленных.

Получены сведения, что в результате налета нашей авиации на железнодорожный узел Гомель в ночь на 27 сентября взорвано несколько складов с боеприпасами и горючим, уничтожено 4 железнодорожных эшелона и сожжено до 200 автомашин противника.

* * *

На Витебском направлении наши войска продолжали наступление и заняли более 30 населенных пунктов. Части Н-ского соединения отбили две контратаки противника и, совершив удачный обходный маневр, уничтожили 2 батальона пехоты и 2 артиллерийских дивизиона немцев. Преследуя дезорганизованного противника, советские бойцы захватили трофеи, в числе которых 3 паровоза, 22 вагона и 8 полностью исправных танков. В другом районе подразделения Н-ской части разгромили штаб 1 батальона 268 немецкого пехотного полка. Взяты пленные.

* * *

Авиацией Краснознаменного Балтийского флота потоплен в Балтийском море немецкий транспорт водоизмещением в 5.000 тонн.

* * *

Отряд молдавских партизан взорвал на минах два железнодорожных эшелона противника. В результате крушения разбиты 2 паровоза и 23 вагона. Разведчики-партизаны выяснили, что восстановительная команда извлекла из-под обломков вагонов 120 убитых и тяжело раненых немецких солдат и офицеров. Партизанский отряд, действующий в Киевской области, совершил нападение на автоколонну противника. Огнем из противотанковых ружей партизаны уничтожили 2 бронемашины и 8 автомашин. Убито несколько десятков гитлеровцев. Партизаны захватили 3 пулемета, 30 автоматов и много патронов.

* * *

За время оккупации города Славянска немецко-фашистские изверги замучили и убили несколько тысяч мирных советских жителей. Только в декабре 1941 года фашистские палачи вырезали и расстреляли 420 семейств. Особенно неистовствовали немцы накануне отступления. Ниже публикуется акт о разрушениях, произведенных немецко-фашистскими мерзавцами в городе Славянске:

«Немцы полностью разрушили все 25 заводов и фабрик города. Среди них: «Коксохиммонтаж», содовый завод «Красный химик», новосодовый, силикатный, толевый и авторемонтный заводы, изоляторный завод имени Артема, керамический завод им. Крупской, завод кислотоупорной керамики, заводы «Красный металлист», «Красный литейщик», железнодорожное депо и мастерские станции Славянск, макаронная, карандашная и мебельная фабрики, фабрика школьного оборудования и другие. Специальные немецкие команды подожгли и взорвали здания и оборудование электроподстанции, водокачки, узла связи, хлебозавода, мельницы и два моста через реку Торец. Особые команды «факельщиков» сожгли здания и инвентарь 23 средних и неполных средних школ, школы глухонемых, педагогического училища, химического и железнодорожного техникумов. Разрушены и сожжены городской театр им. Ленина на 900 мест, краеведческий музей, городская библиотека, пионерский клуб, железнодорожные больницы и родильные дома, все шесть поликлиник города, две аптеки, две медицинских лаборатории и станция скорой помощи.

Фашистские варвары уничтожили лечебные учреждения славянского курорта. Они разрушили травматологический и бальнео-физио-терапевтический институты, грязелечебницу и все 8 санаториев курорта с десятками подсобных зданий. Парк и старинный сосновый бор курорта немцы вырубили. Кроме того, гитлеровские бандиты сожгли в городе 1.082 жилых дома».

Настоящий акт подписали рабочий содового завода «Красный химик» Ф. Глушаков, врач городской поликлиники С. Золотухин, педагог третьей школы А. Негритенко, протоиерей Константин Ружицкий, врач родильного дома А. Петренко, майор Н. Атаров и другие.

Налеты нашей авиации на железнодорожные узлы Витебск, Орша, Могилев, Джанкой

В ночь на 30 сентября наша авиация бомбардировала скопления немецких воинских эшелонов на железнодорожных узлах Витебск, Орша, Могилев, Джанкой. Наблюдением отмечены прямые попадания бомб в железнодорожные составы и в военные склады. В результате бомбардировки возникли многочисленные пожары, сопровождавшиеся взрывами.

Все наши самолеты вернулись на свои аэродромы.

УКАЗ ПРЕЗИДИУМА ВЕРХОВНОГО СОВЕТА СССР

О присвоении звания Героя Социалистического Труда тов. БЕРИЯ Л. П.

За особые заслуги в области усиления производства вооружения и боеприпасов в трудных условиях военного времени присвоить звание **Героя Социалистического Труда** с вручением ордена **Ленина** и золотой медали **«Серп и молот»** тов. **Берия** Лаврентию Павловичу.

Председатель Президиума Верховного Совета СССР М. КАЛИНИН.
Секретарь Президиума Верховного Совета СССР А. ГОРКИН.

Москва, Кремль. 30 сентября 1943 г.

УКАЗ ПРЕЗИДИУМА ВЕРХОВНОГО СОВЕТА СССР

О присвоении звания Героя Социалистического Труда тов. МАЛЕНКОВУ Г. М.

За особые заслуги в области усиления производства самолетов и моторов в трудных условиях военного времени присвоить звание **Героя Социалистического Труда** с вручением ордена **Ленина** и золотой медали **«Серп и молот»** тов. **Маленкову** Георгию Максимилиановичу.

Председатель Президиума Верховного Совета СССР М. КАЛИНИН.
Секретарь Президиума Верховного Совета СССР А. ГОРКИН.

Москва, Кремль. 30 сентября 1943 г.

УКАЗ ПРЕЗИДИУМА ВЕРХОВНОГО СОВЕТА СССР

О присвоении звания Героя Социалистического Труда тов. МИКОЯНУ А. И.

За особые заслуги в области постановки дела снабжения Красной Армии продовольствием, горючим и вещевым имуществом в трудных условиях военного времени присвоить звание Героя Социалистического **Труда** с вручением ордена **Ленина** и золотой медали **«Серп и молот»** тов. **Микояну** Анастасу Ивановичу.

Председатель Президиума Верховного Совета СССР М. КАЛИНИН.
Секретарь Президиума Верховного Совета СССР А. ГОРКИН.

Москва, Кремль. 30 сентября 1943 г.

УКАЗ ПРЕЗИДИУМА ВЕРХОВНОГО СОВЕТА СССР

О присвоении звания Героя Социалистического Труда тт. ТЕВОСЯНУ И. Т. и КОРОБОВУ П. И.

За особые заслуги в области организации производства качественного и высококачественного металла для всех видов вооружения, танков, авиации и боеприпасов в трудных условиях военного времени — присвоить звание **Героя Социалистического Труда** с вручением ордена **Ленина** и золотой медали **«Серп и молот»**:

1. **Тевосяну** Ивану Тевадросовичу,
2. **Коробову** Павлу Ивановичу.

Председатель Президиума Верховного Совета СССР М. КАЛИНИН.
Секретарь Президиума Верховного Совета СССР А. ГОРКИН.

Москва, Кремль. 30 сентября 1943 г.

УКАЗ ПРЕЗИДИУМА ВЕРХОВНОГО СОВЕТА СССР

О присвоении звания Героя Социалистического Труда тов. ВАХРУШЕВУ В. В.

За особые заслуги в области усиления добычи угля и обеспечения оборонной промышленности топливом в трудных условиях военного времени присвоить звание **Героя Социалистического Труда** с вручением ордена **Ленина** и золотой медали **«Серп и молот»** тов. **Вахрушеву** Василию Васильевичу.

Председатель Президиума Верховного Совета СССР М. КАЛИНИН.
Секретарь Президиума Верховного Совета СССР А. ГОРКИН.

Москва, Кремль. 30 сентября 1943 г.

УКАЗ ПРЕЗИДИУМА ВЕРХОВНОГО СОВЕТА СССР

О награждении орденом Суворова 1-й степени генерал-полковника интендантской службы ХРУЛЕВА А. В.

За образцовое выполнение заданий Верховного Главнокомандования по обеспечению бесперебойного снабжения Действующей армии в сложных условиях широко развернувшейся летней кампании наградить генерал-полковника интендантской службы **Хрулева** Андрея Васильевича орденом **Суворова** 1-й степени.

Председатель Президиума Верховного Совета СССР М. КАЛИНИН.
Секретарь Президиума Верховного Совета СССР А. ГОРКИН.

Москва, Кремль. 30 сентября 1943 г.

Сегодня в институтах начинается учебный год

ДОБЬЕМСЯ ОТЛИЧНОЙ УЧЕБЫ

Одной из серьезных задач, стоявших перед нашим институтом в подготовке к новому учебному году, было успешное проведение нового набора студентов. Это имело для нас тем большее значение, что в последние годы, по ряду обстоятельств, институт не был обеспечен полным контингентом студентов.

Проведение нового набора началось в институте еще в мае месяце. Мы организовали «День открытых дверей», встречу выпускников средних школ с профессорами и студентами института и другие мероприятия.

В результате, план нового набора мы перевыполнили: на 210 мест подано 250 заявлений. Новое пополнение института—это преимущественно молодежь, окончившая среднюю школу в 1941—1943 гг. Но нам не удалось набрать достаточное количество студентов из коренных национальностей Дагестана.

Вторая задача, стоявшая перед институтом в летний период,—это подготовка учебного корпуса, лабораторий и кабинетов к новому учебному году. В ремонте зданий приняли активное участие сами студенты и сотрудники. Сейчас все помещения института подготовлены к началу занятий.

Кафедры института своевременно подготовили необходимые учебные документации; установлен об'ем работы каждого сотрудника в отдельности и кафедр в целом, составлены календарные планы прохождения отдельных дисциплин и планы самостоятельной работы студентов.

В текущем году институт будет проводить большую научно-исследовательскую работу. В прошлом году, несмотря на большие трудности, многие работники института успешно вели научную работу. Так, например, доцент, зав. кафедрой языка тов. Германович, подготовил докторскую диссертацию, молодой преподаватель тов. Прокофьев уже выехал в Москву для защиты диссертации на ученую степень кандидата наук. Подготовил также кандидатскую диссертацию преподаватель тов. Крыличевский. В новом учебном году научная работа должна быть еще более расширена.

Большой популярностью пользуется в городе действующий при Дагпединституте городской лекторий. Сейчас составляется план работы лектория на новый учебный год с включением в его тематику наиболее актуальных вопросов истории, философии, экономики, литературы и других отраслей знаний.

Партия и правительство в суровые дни Отечественной войны проявляют исключительную заботу о вузах, о профессорско-преподавательских кадрах и студентах. Значительно повышена зарплата научным работникам, установлена стипендия всем студентам, имеющим удовлетворительные отметки и т. д. Сегодня во всех факультетах института (физико-математическом, историческом, литературном, естественном, географическом) начнутся занятия. Научные работники и студенты на заботу партии и правительства ответят отличной учебой.

Доцент Х. М. ФАТАЛИЕВ.
Директор Дагпединститута.

Дружно приступаем к работе

Дагестанский мединститут начинает новый учебный год в условиях значительно отличающихся от прошлогодних. В 1942-43 учебном году, в связи с приближением фронта к Дагестану, институт переживал серьезные затруднения.

Теперь положение совершенно иное. В этом году институту передано хорошее помещение. Впервые за всю историю существования института его теоретические кафедры получат площадь, которая не только обеспечит нормальную организацию и проведение учебных занятий, но также даст возможность широко развернуть научно-исследовательскую работу.

Сегодня аудитории, клиники, учебные комнаты заполнят свыше 800 студентов. Успешно проведен набор на 1 курс. План нового набора был выполнен еще в июле, а поток заявлений продолжается и по сегодняшний день.

Наркомздрав РСФСР пошел нам навстречу и увеличил план приема на 150 человек, но и он уже перевыполнен.

Особенно отрадный факт, проявившийся в нынешнем году,—это огромная тяга молодежи из коренных национальностей Дагестана в мединститут. Количество зачисленных на 1 курс аварцев, кумыков, лакцев, даргинцев, лезгин превышает 130 человек и ежедневно возрастает. Преобладающее количество студентов, зачисленных на 1 курс, окончили среднюю школу с отличными и хорошими оценками.

Наряду с этим институт испытывает целый ряд трудностей. Главными из них являются: недостаточность общежитий 35-40 процентов потребности и плохая их оснащенность твердым и мягким инвентарем.

До сего времени не организован в институте буфет для студентов, хотя Наркомторг и Трест общественного питания должны были организовать студенческие буфеты еще к 15 сентября.

Чрезвычайно радостным событием для жизни института является постановление Совнаркома СССР об установлении государственной стипендии всем успевающим студентам.

Профессорско-преподавательский коллектив Дагестанского медицинского института дружно приступает к новому учебному году с радужными перспективами на плодотворную работу.

М. С. ЯНИКИАН.
Директор Дагмединститута.

Научно-педагогическая конференция

На-днях состоялась научно-педагогическая конференция преподавателей педагогических училищ ДАССР. С большим вниманием участники конференции прослушали доклады преподавателя кумыкского педучилища Н. А. Новиковой на тему: «Воспитание советского педагога», профессора С. М. Смолинского—«Применение ленинской теории отражения в психологии», преподавателя А. П. Скрабе — «Методика и техника организации и проведения курса изготовления и ремонта наглядных пособий в педучилище» и преподавателя русского языка буйнакского педучилища Н. А. Дмитриевой — «Особенности работы в нерусском педучилище в привитии навыков литературной русской речи».

Очень интересным был доклад А. П. Скрабе, который осветил свой богатый опыт создания наглядных учебных пособий.

В прениях участники конференции обменялись опытом своей работы. Первая научно-педагогическая конференция преподавателей педучилищ Дагестана явилась хорошим стимулом для дальнейшего развития творческой педагогической мысли и улучшения качества подготовки советского педагога.

П. ВИНОГРАДОВА.
Директор института усовершенствования учителей.

Выполнение плана хлебосдачи— закон для каждого колхоза

Грубейшее нарушение интересов государства

Больше месяца стоят стога необмолоченного хлеба на току махачкалинского колхоза им. Карла Маркса. Верхушки стогов уже зазеленели от проросших колосков. Потери увеличиваются с каждым днем. А к молотьбе в колхозе все же не приступают.

—Мы ждем молотилку из Махачкалинской МТС,—заявляет председатель колхоза тов. Моллакаев.

А между тем молотилка, которую ждет колхоз им. Карла Маркса, полтора месяца стоит в артели им. Димитрова. За это время она обмолотила хлеб с площади 70 гектаров. Наконец, молотьба в колхозе им. Димитрова была закончена. Следовало ожидать, что молотилку немедленно перебросят в колхоз им. Карла Маркса. Однако этого не случилось. Вот уже более недели идут споры между руководителями МТС и колхоза—кто должен перевезти молотилку?

Запаздывание с молотьбой приводит к потерям урожая. Но и не только к этому. Колхоз имени Карла Маркса не имеет сейчас семян для осеннего сева, преступно затягивает выполнение плана поставок хлеба государству.

И все же Моллакаев спокоен. Он, видите ли, ни в чем не виноват. Все беды от дирекции МТС и ее руководителя тов. Гереева. Действительно, руководство Махачкалинской МТС безобразно организовало молотьбу в колхозах. Но все же это не снимает ответственности с правлений колхозов и, в частности, с Моллакаева. Уже давно следовало ему организовать молотьбу катками. Но не таков Моллакаев, чтобы утруждать себя излишними хлопотами.

Такая же антигосударственная практика наблюдается и в других пригородных махачкалинских колхозах. В результате, колхоз им. 1 мая выполнил план хлебопоставок только на 88,3 проц., им. Димитрова—на 85,5 проц., им. Сталина — на 41 проц, им. 9-го января—на 40 проц. Из 6 махачкалинских колхозов выполнил свои обязательства по всем видам поставок хлеба только один колхоз им. МОПР'а.

Председатель колхоза им. Димитрова тов. Прасов в последнее время совершенно прекратил вывозку хлеба государству, а все зерно ссыпал в амбар. Тот же Прасов прекратил и вывозку овощей на заготовительные государственные пункты, и в то же время организовал широкую засолку овощей для продажи на рынке. Точно также поступает Прасов и с выполнением колхозных обязательств по сдаче винограда.

Налицо грубейшее нарушение государственных законов о заготовках сельскохозяйственных продуктов. Но все это проходит для Прасова безнаказанным. Скажем больше. Все это проходит при прямом попустительстве городских организаций. Уполномоченным горкома ВКП(б) и исполкома горсовета в колхозе им. Димитрова является заместитель председателя горисполкома тов. Ценципер. Этот уполномоченный не только не борется с антигосударственной практикой руководства колхоза, но и потворствует нарушению закона. С ведома тов. Ценципера первое зерно нового урожая, еще до начала выполнения плана поставок государству, было израсходовано на внутриколхозные нужды. Ничего не предпринимает Ценципер и сейчас, когда руководство колхоза открыто задерживает выполнение планов поставок хлеба и овощей государству.

Недавно на об'единенном заседании бюро горкома ВКП(б) и горисполкома обсуждался вопрос о социалистическом соревновании в колхозах. Несмотря на факты грубейшего нарушения государственных законов, ни один из руководителей колхозов не был не только не привлечен к ответственности, но даже и не предупрежден. А работа сельхозартели им. 9-го января, выполнившей план хлебопоставок только на 40 процентов, признана удовлетворительной. Невольно напрашивается вопрос —знают ли в Махачкалинском горкоме ВКП(б) и горсовете, что делается в пригородных колхозах?

К. КРОХМАН.

Зерно идет... на базар

Уборочная площадь кукурузы в Хасавюртовском районе превышает 13 тысяч гектаров. В плоскостной части района кукуруза созрела повсеместно, но уборка ее проходит медленно. На 25 сентября было убрано 3.156 гектаров. Причем темпы уборки снижаются: за пятую пятидневку сентября убрано значительно меньше, чем за четвертую.

Здесь привыкли находить всякие об'ективные причины; особенно часты ссылки на дожди. Но вот уже много дней как установилась сухая теплая погода, а дела все же не улучшаются. При таких темпах уборка кукурузы может затянуться до декабря.

Недопустимо медленно идет сдача кукурузы государству. Пятидневный график сдачи кукурузы государству не выполняется и на 50 процентов. И снова ссылки на «об'ективные» причины: кукуруза влажная. А что предпринимается для организации быстрой просушки? Как правило, ничего. Початки убираемой кукурузы на полях большинства колхозов ссыпаются в большие кучи, а это, естественно, тормозит просушку. И вполне понятно, что на заготпункте отказались принять от колхоза им. Челюскинцев кукурузу влажностью в 65 процентов. Но руководители колхоза довольны: им есть на что ссылаться.

На вывозке кукурузы в районе занято лишь 180 подвод, а требуется 340. Райкому партии и исполкому райсовета следовало мобилизовать на возку хлеба транспорт городских организаций. Но в Хасав-Юрте и с этим не спешат.

Тихо на заготпунктах. Но зато как оживленно на хасавюртовском базаре. Ежедневно здесь идет бойкая торговля зерном, мукой и печеным хлебом. Муку продают колхозы и колхозники. Ежедневно вывозится из района до 10 тонн муки и кукурузы. Разбазаривание хлеба идет вовсю. А районные организации этого не замечают.

Н. ИВАНОВ.

— ⊙ —

Передовики посевной

АКУША. (Наш. корр.). Полеводческая бригада колхоза имени Ленина, где бригадиром тов. Багандов Султан-Махмуд, выполнила план осеннего сева на 125 проц. Сев продолжается. В этой бригаде ежедневно выполняет по две нормы колхозник Исаев Мухамед. Колхозники Ахмедов Иса и Омаров Абдула выполняют по полторы-две нормы.

Колхоз им. Крупской выполнил план осеннего сева на 66 проц. Впереди идет бригада Ханкаева Мухамеда, которая уже выполнила план сева на 80 проц. Пахарь этой бригады Багандов Мирза ежедневно перевыполняет нормы.

И. АЙГУБОВ.

В ответ на сталинскую заботу

Трудящиеся Левашинского района на сталинскую заботу о горцах Дагестана отвечают трудовыми подвигами на полях, усилением помощи фронту.

Колхозники сельхозартели им. Коминтерна на собрании, посвященном обсуждению постановления Совнаркома СССР и ЦК ВКП(б) от 8 сентября 1943 г., взяли обязательство осенний сев закончить на 5 дней раньше установленного срока. По-стахановски трудились в эти дни колхозники артели, воодушевленные заботой партии и правительства. Не было ни одного человека, невыполнявшего нормы выработки на пахоте и севе. И колхоз досрочно выполнил план сева озимых.

Колхоз им. Буденного также досрочно завершил сев озимых, посеяв сверх задания 20 гектаров, из них—2 гектара—в фонд обороны. На полях этого колхоза шла подлинно стахановская работа. 70-летний колхозник, отец двух фронтовиков-добровольцев Гамзат Курбанов задание выполнял на 400 процентов. По три нормы вырабатывали колхозники Магомед Рабаданов, Магомед Гасанбеков и Магомед Раджабов.

Эта артель досрочно рассчиталась с государством по всем видам поставок. В счет будущего года сдано 5.000 килограммов мяса, 400 килограммов шерсти, 80 килограммов брынзы, 200 штук яиц.

Горцы проявляют любовную заботу о защитниках Родины и их семьях. Колхоз им. X с'езда ВЛКСМ сдал в фонд подарков 1.623 килограмма зерна, а колхоз им. Казбекова—300 килограммов зерна. В фонд теплых вещей колхозники передали 492 овчины, 409 килограммов шерсти, 600 пар теплых шерстяных носков, 830 пар варежек и перчаток и 30 свитеров.

Таков первый ответ горцев Левашинского района на сталинскую заботу.

Ибрагим МАГОМЕДОВ.
Д. МАГОМЕДОВ.

Братская помощь колхозам освобожденных районов

ДЫЛЫМ. Следуя благородному почину острецовских колхозников, члены сельскохозяйственных артелей Казбековского района—им. Карла Маркса, «Новая жизнь» и им. Ворошилова — взяли шефство над колхозом им. Ворошилова, Даргкохского района, Северной Осетии.

Во время оккупации немцами животноводческие фермы этого колхоза были разграблены. Для оказания помощи в быстрейшем их восстановлении, колхоз им. Карла Маркса выделил 15 овец, колхоз им. Ворошилова—10 овец и 5 свиней и колхоз «Новая жизнь»—5 овец и 5 свиней.

ЗА РУБЕЖОМ

Военные действия в Италии

ЛОНДОН, 30 сентября. (ТАСС). Официально сообщается, что английская 8-я армия продолжает развивать успех. На восточном побережье Италии войска союзников достигли Манфредонии. Американская 5-я армия расширила захваченную у противника территорию и продвигается вперед по Неаполитанской долине. Заняты Помпея и Сан-Северино. Противник при своем отступлении продолжает производить сильные разрушения.

Специальный корреспондент агентства Рейтер при штабе войск союзников в Северной Африке сообщает, что над Неаполем видно зарево пожаров. Специальные немецкие команды разрушают фабрики, здания, склады и другие сооружения.

— ⊙ —

Бои на Корсике

ЛОНДОН, 29 сентября. (ТАСС). Как официально сообщается, немцы эвакуировали на восточном побережье острова г. Алерию. Противник производит разрушения и устанавливает многочисленные минные поля, замедляющие продвижение французских войск. Отрядам ударных батальонов и партизанам удалось изолировать арьергардные части противника и нанести им тяжелые потери. Взяты пленные.

ЛОНДОН, 30 сентября. (ТАСС). Агентство Рейтер передает, что на Корсике немцы поддерживают только район Бастиа-Борго-Фолелли. На восточном берегу под нажимом союзников противник быстро отходит в районе между Корт и морем. Пьеди-Кроче—важный центр сопротивления противника — вчера занят союзниками.

— ⊙ —

Налеты английской авиации

ЛОНДОН, 30 сентября. (ТАСС). Английское министерство авиации сообщает, что в ночь на 30 сентября самолеты английской бомбардировочной авиации совершили ожесточенный налет на Бохум, в центральной части Рурской области. Кроме того, бомбардированы другие об'екты в Руре.

Сегодня английская авиация совершила налеты на ряд об'ектов во Франции.

— ⊙ —

Антигитлеровские выступления в Вене

ЖЕНЕВА, 30 сентября. (ТАСС). Швейцарская печать сообщает, что в Вене произошло на-днях крупное столкновение между гитлеровскими штурмовиками и населением, столпившимся у закрытых хлебных лавок. Собравшиеся у лавок женщины организовали демонстрацию протеста против реквизиции гитлеровцами продовольственных запасов. Демонстрация закончилась кровавыми столкновениями.

— ⊙ —

ОТ'ЕЗД ЮГОСЛАВСКОГО КОРОЛЯ И ЧЛЕНОВ ПРАВИТЕЛЬСТВА НА БЛИЖНИЙ ВОСТОК

ЛОНДОН, 29 сентября. (ТАСС). Как передает агентство Рейтер, югославский король Петр выехал из Англии на Ближний Восток. Его сопровождают члены правительства и чины штаба.

ХАЛТУРНЫЙ СПЕКТАКЛЬ

Драматург Валентин Катаев написал плохую комедию—«Синий платочек». В ней извращена наша действительность, советские люди преподнесены в убогом виде, с примитивными чувствами и мыслями. «Правда» назвала пьесу поточным методом в литературе. Писательская общественность дала резкую и отрицательную оценку этой, с позволения сказать, пьесе.

И справедливо. Все события, происходящие в комедии, надуманны. Действующие лица не являются живыми людьми, а схематичны, стандартны, изображены по дешевому халтурному рецепту.

Надо было предполагать, что маломальски уважающий себя театр отвергнет пьесу «Синий платочек», что режиссер или актер, прочтя пьесу, с брезгливым чувством к пошлому, откажутся ставить и играть ее. Но оказывается, есть еще режиссеры и артисты, которым безразлична художественная ценность пьесы. Их интересует одно: каким угодно способом позабавить публику и иметь... полный кассовый сбор.

Неразборчивыми в выборе репертуара оказались Ростовский областной театр комедии и миниатюр и его художественный руководитель тов. Копенкин, которые поставили халтурную пьесу «Синий платочек». Неразборчивыми оказались и актеры, взявшиеся изображать на сцене оловянных солдатиков и кукол вместо подлинных героев Красной Армии и живых советских девушек.

Неразборчивыми оказались (в какой раз!) и руководители Дагестанского концертного бюро тт. Костюковский и Кейслер, услужливо пошедшие на организацию гастролей театра с подобным репертуаром. Наше концертное бюро время от времени преподносит зрителю дозу халтуры в виде выступления «артистов московских театров», которые впоследствии оказываются самыми заурядными провинциальными исполнителями-халтурщиками и т. д. Это доказывает, что устроители концертов еще мало уважают зрителя.

В мирное время халтура была нетерп[illegible]ма, и с ней вели решительную бо[illegible]. В дни войны тем более нельзя поощ[illegible] постановку скороспелых и малохудоже[illegible]венных пьес, в которых извращается с[illegible]ветская действительность. Это должно всегда помнить Управление по делам искусств при Совнаркоме ДАССР и не допускать появления на сцене халтуры, в роде спектакля «Синий платочек».

А. ШМОНИН.

Зам. ответственного редактора
В. ПУТЕРБРОТ.

Непобедимое оружие советского народа

К 5-летию выхода в свет «Краткого курса истории ВКП(б)»

5 лет назад вышел «Краткий курс истории Всесоюзной Коммунистической партии (большевиков)», созданный по инициативе и при личном участии товарища Сталина.

Это было крупнейшее событие в идейной жизни большевистской партии и всего советского народа. Значение книги в полной мере определилось за эти 5 лет—последние годы предвоенного мирного строительства и в особенности в период Великой Отечественной войны.

Книга вышла в тот период, когда.. «на юге Европы, в районе Австрии и Адриатики, как и на крайнем западе Европы, в районе Испании и омывающих ее вод завязались новые узлы войны». («Краткий курс», стр. 318). Фашисты открыто готовили войну в Европе, и эта опасность требовала от нашей страны и всего нашего народа величайшей настороженности, бдительности и боевой готовности.

«Краткий курс» с ленинско-сталинской прозорливостью еще тогда, в 1938 году, мобилизовав сознание членов партии и передовых советских людей на мужественное преодоление тяжких невзгод войны, учил презирать смерть и жертвовать жизнью во имя победы общего дела.

«Краткий курс истории ВКП(б)» наряду с величайшими классическими произведениями основоположников марксизма-ленинизма стал настольной книгой наших кадров.

Переведенная на десятки языков народов СССР и всего мира, разошедшаяся в многомиллионных тиражах, книга получила небывалое распространение. «С появлением «Краткого курса истории ВКП(б)» партия получила новое могучее идейное оружие большевизма, энциклопедию основных знаний в области марксизма-ленинизма. Курс истории партии—научная история большевизма. В ней изложен и обобщен гигантский опыт коммунистической партии, равного которому не имеет и не имела ни одна партия в мире». (Из постановления ЦК ВКП(б) от 14 ноября 1938 г.).

Большевистская партия — преемница и носительница героических традиций освободительной борьбы нашего народа, авангард самого передового класса России—русского пролетариата. Творческим гением своих великих вождей—Ленина и Сталина—она складывалась и создавалась в настойчивой и напряженной борьбе за подлинный революционный марксизм.

Главный путь большевистской партии—это история трех революций в России, завершившихся Октябрьской Социалистической революцией 1917 года. Это—история свержения царизма и эксплоататоров, история героической защиты нашего социалистического отечества от врагов. Это—история создания и построения великого Советского государства и социалистического общества в нашей стране.

Исключительно велико научное значение этой книги. В этом классическом руководстве показано неразрывное единство, целостность и преемственность учения Маркса и Ленина, единство марксизма-ленинизма и то новое, что внесено Лениным и Сталиным в марксистскую теорию.

Глубочайший внутренний смысл исторических фактов раскрывается в «Кратком курсе» на базе основных идей марксизма-ленинизма. Произведения Ленина-Сталина в этой книге выступают как необходимые вехи важнейших этапов создания и развития партии.

Органической составной частью «Краткого курса» (в его четвертой главе) является классическая работа товарища Сталина «О диалектическом и историческом материализме». Здесь в предельно сжатой и ясной форме дано гениальное изложение самого передового прогрессивного мировоззрения, мировоззрения марксистско-ленинской партии, теоретической основы коммунизма.

В этой работе показана внутренняя связь между философией марксизма-ленинизма и практической деятельностью большевистской партии. Чтобы не ошибиться в политике, учит товарищ Сталин, надо руководствоваться положениями марксистского диалектического метода, надо знать законы общественного развития.

«Краткий курс» вызвал небывалый идейно-политический под'ем в жизни нашей партии и советского народа. Нет ни одной области знания, ни одной общественной, исторической науки, которая бы не перестроилась, не обогатилась под этим мощным теоретическим воздействием.

Особенно велика роль «Краткого курса» в деле марксистско-ленинского воспитания советской интеллигенции. Чтобы сознательно и с успехом выполнять свое дело, каждый работник должен понимать политику государства, его задачи во вне и внутри страны. «Краткий курс истории ВКП(б)» вооружил партийные и советские кадры знанием законов развития общества и умением пользоваться этими законами в практической работе. Без этого невозможно овладение искусством большевистского руководства.

С огромной силой проявилось все богатство содержания «Краткого курса» в условиях Великой Отечественной войны.

На основе обобщения колоссального исторического материала, в особенности современного, «Краткий курс» дает марксистско-ленинское учение о двух родах войн — справедливых, освободительных и несправедливых, захватнических.

Политика воюющих стран в войне есть продолжение их довоенной политики иными насильственными средствами. Задолго до войны «Краткий курс» дал сталинский ясный и четкий анализ сущности германского разбойничьего империализма, указал на фашистскую Германию, как на очаг войны в центре Европы. С другой стороны, в «Кратком курсе» с научной об'ективностью показана миролюбивая, непримиримая ни с какой агрессией внешняя политика Советского Союза за все время его существования. Великая Отечественная война Советского народа против фашистской Германии есть справедливая, освободительная война.

Вместе с тем, в «Кратком курсе» показано, как, учитывая угрозы агрессии, Советский Союз в своем мирном строительстве экономически, политически и морально ковал свою оборонную мощь. Ни одна страна мира не выдержала бы того натиска вооруженного до зубов врага, который выдержал СССР один на один с фашистской Германией и ее вассалами. И не только выдержал, но и наносит врагу решающие удары, которые приведут к полному разгрому гитлеровской Германии.

Германия жестоко просчиталась, недооценив материальную и моральную силу советского народа и его Красной Армии. СССР—мощная индустриальная держава являет собой беспримерное в истории морально-политическое единство народа. Это единство в условиях войны обеспечило небывалую крепость государства и непрерывный рост его обороноспособности.

Огромной движущей силой советского общества является дружба народов и об'единяющий их советский патриотизм, идеи защиты социалистического отечества, которые неустанно отстаивались Лениным и Сталиным.

Партия в дни борьбы всегда, и в первую очередь от своих членов, требовала беззаветного служения Родине.

«...всякий раз,—писал Ленин,—когда наступал трудный момент в войне, партия мобилизовала коммунистов, и в первую голову они гибли в первых рядах, тысячами они погибли на фронте Юденича и Колчака; гибли лучшие люди рабочего класса, которые жертвовали собой, понимая, что они погибнут, но они спасут поколения, спасут тысячи и тысячи рабочих и крестьян». (Том XXV, стр. 134).

С исключительной глубиной открыты в «Кратком курсе» источники непобедимой силы Красной Армии, проявившейся еще в период гражданской войны и с особой яркостью обнаруженной в войне с фашистскими захватчиками.

Мощь Советской страны вызывает восхищение всего передового человечества. Советский народ знает, что своими победами он обязан великой, испытанной, до конца преданной народу большевистской партии. Этим он обязан ее гигантскому опыту борьбы за счастье народа и великой организующей и преобразующей силе ее идей.

«Краткий курс истории ВКП(б)» вооружает бойцов фронта и тыла неиссякаемой морально-политической силой. Великое прошлое и настоящее большевистской партии вдохновляет их на беспримерные героические дела. «За партию, за Родину, за Сталина»—с этим призывом на устах советские люди идут в бой, презирая смерть, с этим они самоотверженно трудятся в тылу.

Сила советского оружия, наступательная мощь наших рядов неуклонно возрастает, в то время, как сила подлого и вероломного врага истощается. Под ударами Красной Армии терпят крах один за другим авантюристические стратегические и политические планы Гитлера. Враг катится от кризиса к неминуемой общей катастрофе.

Героическая история большевистской партии и советской Родины нашла свое гениальное продолжение в книге товарища Сталина «О Великой Отечественной войне Советского Союза». Эта книга является новым классическим образцом творческого развития марксизма-ленинизма, образцом диалектического, подлинно научного подхода к разрешению сложнейших политических, экономических, военных и международных вопросов современности.

Учение товарища Сталина о постоянно действующих факторах победы — материальных и моральных—получило свою всемирно-историческую проверку в ходе двухлетней войны.

Созданная на основе глубочайшего анализа перспектив нынешней войны, книга товарища Сталина учит тому, как надо разбираться во всей сложности событий. С непревзойденной силой научного предвидения она указывает пути и средства победы советского народа и свободолюбивых государств мира над злейшим врагом человечества—фашизмом.

Советские люди, вновь и вновь перечитывая мудрые, вдохновенные страницы истории партии в дни войны с особой силой проникаются уверенностью в победе и желанием сделать все для этой победы. И это вполне понятно. Ибо ни одна книга в истории человечества не играла такой непосредственной роли в деле мобилизации миллионов трудящихся на борьбу за самые передовые идеи эпохи, как «Краткий курс истории ВКП(б)». Она—блестящий пример, подтверждающий известные указания Маркса о том, что теория становится материальной силой, как только она овладевает массами.

Б. СЛИВКЕР.

ОБ'ЯВЛЕНИЯ

Ворошиловградский Государственный
русский театр
в помещении Даггостеатра
1 и 2 октября
А. ДЮМА
«ДАМА С КАМЕЛИЯМИ»
Начало в 7 час. 30 мин. вечера.
Билеты продаются.

КИНОТЕАТР
„ТЕМП“ СЕГОДНЯ
демонстрируется
звуковой художественный фильм
„НЕУЛОВИМЫЙ ЯН“

УПРАВЛЕНИЕ НКСВЯЗИ ДАССР
извещает население о том, что из всех пунктов Союза ССР устанавливается отправка писем в Арктику по следующему адресу: Москва 342, улица Разина, до № 9. Арктическое Почтовое Агентство. Далее указывается куда, фамилия, имя и отчество получателя.

Письма оплачиваются по тарифу для авиакорреспонденции:
Почтовая карточка 60 коп.
Закрытое письмо (до 20 гр.) —1 руб.
Денежные переводы, посылки и ценные письма не принимаются.

ТРЕБУЮТСЯ:
Нефтеперегонному заводу — бухгалтер материального отдела. Оклад 500 руб. Предоставляется квартира и все коммунальные услуги бесплатно.
Заводоуправление.

Буйнакский техникум Советской Торговли Наркомторга РСФСР
ОБ'ЯВЛЯЕТ НАБОР УЧАЩИХСЯ
НА ПЕРВЫЕ КУРСЫ БУХГАЛТЕРСКОГО И ТОВАРОВЕДНОГО ОТДЕЛЕНИЯ

Техникум готовит бухгалтеров, торговых предприятий и общественного питания, директоров магазинов и товароведов для системы госторговли. Срок обучения — 2 года на бухгалтерском и 3 года на товароведном отделениях. В техникум без экзаменов принимаются лица, окончившие 7 классов неполной средней школы в 1941, 1942 и 1943 гг. с оценками «отлично» и «хорошо». Остальные поступающие подвергаются экзаменам в об'еме 7 классов неполной средней школы по следующим предметам: русскому языку и литературе, математике, Конституции СССР.

Студентам техникума выдается рабочая карточка. Все успевающие студенты зачисляются на стипендию. Отличникам стипендия повышается на 25 процентов. Заявления подавать на имя директора, по адресу: г. Буйнакск, техникум Советской Торговли, Махачкалинское шоссе, 28. К заявлению нужно приложить следующие документы: свидетельство об образовании, свидетельство или справку о рождении и краткую автобиографию.

Адрес редакции и издательства: Махач-Кала, Пушкинская, 6. Телефоны: зам. ответ. редактора и отдел партийной жизни — 1-05, ответ. секретаря и промышленно-транспортный отдел — 8-04, общий — 3-22, отделов: военно-оборонного — 2-48, сельскохозяйственного — 7-83, писем и рабселькоров — 9-80, выпускающего — 8-44, издательства — 1-87, отдела об'явлений и заказов — 2-11.

С—3610. Типография издательства «Дагестанская правда». Заказ № 330.

ННАЯ
КА
ТЕТЕ

Пролетарии всех стран, соединяйтесь!

ДАГЕСТАНСКАЯ ПРАВДА

Орган Дагестанского Обкома, Махачкалинского ГК ВКП(б) и Верховного Совета ДАССР

№ 198 (6462) | Суббота, 2 октября 1943 г. | Цена 20 коп.

С глубокой сердечной радостью встретила вся наша страна Указ Президиума Верховного Совета СССР о присвоении звания ГЕРОЯ СОЦИАЛИСТИЧЕСКОГО ТРУДА с вручением ордена Ленина и золотой медали „Серп и Молот“ Вячеславу Михайловичу МОЛОТОВУ, Лаврентию Павловичу БЕРИЯ, Георгию Максимилиановичу МАЛЕНКОВУ, Анастасу Ивановичу МИКОЯНУ, Ивану Тевадросовичу ТЕВОСЯНУ, Павлу Ивановичу КОРОБОВУ, Василию Васильевичу ВАХРУШЕВУ.

Первый заместитель Председателя Совета Народных Комиссаров СССР, член Государственного Комитета Обороны
Вячеслав Михайлович МОЛОТОВ.

Заместитель Председателя Совета Народных Комиссаров СССР, член Государственного Комитета Обороны
Лаврентий Павлович БЕРИЯ.

Секретарь Центрального Комитета ВКП(б), член Государственного Комитета Обороны
Георгий Максимилианович МАЛЕНКОВ.

Заместитель Председателя Совета Народных Комиссаров СССР, член Государственного Комитета Обороны
Анастас Иванович МИКОЯН

Славные Герои Социалистического Труда

С глубокой сердечной радостью встретила вся наша страна Указ Президиума Верховного Совета СССР о присвоении звания ГЕРОЯ СОЦИАЛИСТИЧЕСКОГО ТРУДА с вручением ордена ЛЕНИНА и золотой медали «СЕРП И МОЛОТ» Вячеславу Михайловичу МОЛОТОВУ, Лаврентию Павловичу БЕРИЯ, Георгию Максимилиановичу МАЛЕНКОВУ, Анастасу Ивановичу МИКОЯНУ, Ивану Тевадросовичу ТЕВОСЯНУ, Павлу Ивановичу КОРОБОВУ, Василию Васильевичу ВАХРУШЕВУ. Переданная вчера вечером по радио весть о награждении боевых соратников нашего великого вождя и полководца товарища Сталина, выдающихся строителей Советского государства и большевистской партии, крупнейших государственных деятелей и организаторов социалистического хозяйства вызвала огромное удовлетворение у всех советских людей. Этой наградой страна отмечает величайшие успехи в области укрепления хозяйственного и военного могущества нашей Родины, достигнутые героическим, самоотверженным трудом советского народа, отдающего все свои силы делу победы над врагом.

27 месяцев назад вероломный и подлый враг внезапно напал на нашу миролюбивую страну. Над нашей Родиной нависла серьезная опасность. Возникла угроза свободе и независимости нашего государства, смертельная угроза самому существованию советских народов. И в эти тяжелые дни на всю страну прозвучал полный веры в победу призыв нашего вождя, Председателя Государственного Комитета Обороны товарища Сталина—мобилизовать все силы народа на поддержку героической Красной Армии и Красного Флота, перестроить всю свою работу на новый, военный лад, все подчинив интересам фронта и задачам организации разгрома врага.

По призыву товарища Сталина вся наша страна превратилась в единый боевой лагерь. Правительство и партия развернули грандиозную организаторскую работу в тылу. Преимущества социалистической системы хозяйства позволили сосредоточить и направить все ресурсы страны на дело обороны, планово организовать и осуществлять единое руководство перестройкой всей экономики в интересах войны. Военная и гражданская промышленность была перебазирована из прифронтовых районов в восточные районы страны. Коренным образом была улучшена работа наших предприятий, работающих на фронт. Это была, по выражению товарища Сталина, труднейшая и сложнейшая организаторская работа большого масштаба всех наших хозяйственных и административных наркоматов. Однако трудности удалось преодолеть. Партия Ленина—Сталина организовала весь народ на защиту отечества, возглавила высочайший патриотический под'ем. Наши военные заводы и смежные с ними предприятия честно и аккуратно снабжали и снабжают Красную Армию орудиями, минометами, самолетами, танками, пулеметами, винтовками, боеприпасами, а наши колхозы и совхозы—продовольствием и сырьем.

Война принесла нам величайшие испытания. Ни одно государство, имея такие потери территории, какие мы имели, не устояло бы и пришло бы в упадок. Советский строй с честью выдержал все тяжелые испытания. «Нужно признать, что наша страна никогда еще не имела такого крепкого и организованного тыла». (Сталин).

Во главе дела снабжения нашей армии танками, вооружением, боеприпасами, самолетами, продовольствием, горючим, снаряжением, обмундированием встали товарищи Молотов, Берия, Маленков, Микоян—члены Государственного Комитета Обороны, возглавляемого товарищем Сталиным.

Одной из причин временных неудач нашей армии в первые недели войны являлся недостаток у нас танков. Наши танки по качеству превосходили немецкие танки, но танков у нас все же было в несколько раз меньше, чем у немцев. Товарищ Сталин поставил задачу — ликвидировать превосходство немцев в танках и тем коренным образом улучшить положение нашей армии. Славный отряд советских танкостроителей решил эту важнейшую задачу. Особые заслуги в области усиления производства танков в трудных условиях военного времени принадлежат первому заместителю Председателя Совета Народных Комиссаров СССР, члену Государственного Комитета Обороны Вячеславу Михайловичу Молотову.

Война с вооруженным до зубов врагом, воспользовавшимся всей военной техникой захваченной и ограбленной им Западной Европы, потребовала от работников советской военной индустрии резкого увеличения производства вооружения и боеприпасов. Наша артиллерия прекрасно показала себя в первые же дни войны, но Красной Армии нужно было еще больше орудий, минометов, автоматов, пулеметов, винтовок, боеприпасов. Работники военной индустрии самоотверженным трудом решили эту задачу. Особые заслуги в области усиления производства вооружения и боеприпасов в трудных условиях военного времени принадлежат заместителю Председателя Совета Народных Комиссаров СССР, члену Государственного Комитета Обороны—Лаврентию Павловичу Берия.

Одной из причин временных неудач нашей армии в первые недели войны являлся недостаток у нас самолетов. Наша авиация по качеству превосходила немецкую авиацию, но самолетов у нас было тогда меньше, чем у немцев. Товарищ Сталин поставил задачу—ликвидировать превосходство немцев в самолетах, завоевать господство в воздухе. Героическая армия советских самолетостроителей решила эту задачу. Особые заслуги в области усиления производства самолетов и моторов к ним в трудных условиях военного времени принадлежат секретарю Центрального Комитета партии большевиков, члену Государственного Комитета Обороны—Георгию Максимилиановичу Маленкову.

Наряду с боевой техникой решающее значение для успешных боевых действий Красной Армии имеет снабжение ее продуктами питания, горючим, снаряжением, обмундированием. Весь советский народ трудится, не жалея сил, для того, чтобы снабдить родную армию всем необходимым. Наша армия прекрасно одета и хорошо питается. Хваленые немецкие «организаторы» провалились с вещевым снабжением своих войск в зимние периоды. В то время, как тысячи немцев, обутых в соломенные эрзац-валенки, гибли на русских полях, воины Красной Армии были тепло одеты и обуты. Особые заслуги в области постановки дела снабжения Красной Армии продовольствием, горючим и вещевым имуществом в трудных условиях военного времени принадлежат заместителю Председателя Совета Народных Комиссаров СССР, члену Государственного Комитета Обороны Анастасу Ивановичу Микояну.

Вся наша военная индустрия, все народное хозяйство не могли нормально существовать и развиваться, если бы наша черная металлургия не обеспечивала их металлом. Славный отряд советского рабочего класса — работники черной металлургии Урала и Сибири сумели в условиях временной потери южной металлургической базы обеспечить военную промышленность чугуном, сталью и прокатом. Особые заслуги в области организации производства качественного и высококачественного металла для всех видов вооружения, танков, авиации и боеприпасов в трудных условиях военного времени принадлежат Народному Комиссару черной металлургии Ивану Тевадросовичу Тевосяну и заместителю Народного Комиссара Павлу Ивановичу Коробову.

Сложнейшие задачи в войне выпали на долю работников угольной промышленности. Без угля нет металла, нет электрической энергии, не может двигаться транспорт, не могут работать заводы. В условиях временной потери Донбасса работники угольной промышленности проделали гигантскую работу по развитию добычи топлива в Сибири, в Караганде, на Урале, в Подмосковном бассейне. Особые заслуги в области усиления добычи угля и обеспечения оборонной промышленности топливом в трудных условиях военного времени принадлежат Народному Комиссару угольной промышленности Василию Васильевичу Вахрушеву.

Вся наша Родина живет и дышит победоносным наступлением Красной Армии. Радостно бьется сердце при звуках московских салютов. Мысли советских людей устремлены к голубому Днепру, к древнему Киеву. Полная сил, наша свободная советская Родина трудится для завоевания победы. С удесятеренной энергией будут работать советские люди для того, чтобы приблизить час разгрома ненавистного врага.

Под руководством нашего великого вождя и полководца Маршала Советского Союза, Героя Социалистического Труда товарища Сталина—вперед, к полной победе над немецкими захватчиками!

(Передовая «Правды» за 1 октября).

ОТ СОВЕТСКОГО ИНФОРМБЮРО

ОПЕРАТИВНАЯ СВОДКА ЗА 1 ОКТЯБРЯ

В течение 1 октября на МОГИЛЕВСКОМ направлении наши войска, продолжая развивать наступление, продвинулись вперед от 10 до 20 километров и, форсировав реку СОЖ, овладели городом ЧЕРИКОВ, а также заняли более 340 других населенных пунктов, среди которых районный центр Могилевской области КРАСНОПОЛЬЕ, крупные населенные пункты РЯСНА, СТАРИНКА, МОЛЯТИЧИ, ЗАБОЛОТЬЕ, ГРАБАЛОВА, БАЕВКА, КОМАРОВКА, ЮРКОВКА, ГУБЕНЩИНА, КОСТЮШКОВИЧИ, РЕЧИЦЫ, ВЕПРИН, БАКУНОВИЧИ, ГОРОДЕЦКАЯ, ЯЧНАЯ БУДА и железнодорожная станция ОСОВЕЦ.

На ГОМЕЛЬСКОМ направлении наши войска продолжали наступление и, продвинувшись на отдельных участках вперед от 10 до 15 километров, заняли свыше 100 населенных пунктов, в том числе крупные населенные пункты ХОЛМЫ, КОЗЕЛЬЕ, МИХАНИЧИ, ВЫДРЕНКА, КОЛЮДЫ, ПЕРЕЛАЗЫ, ФОШНОЕ, БУДИЩЕ, НИСИМКОВИЧИ, БАБИЧИ, ФЕДОРОВКА, НОВИЛОВКА, ПЕТРОПОЛЬЕ, СЕЛИЦКОЕ, РУДНЯ ШЛЯГИ.

На ВИТЕБСКОМ направлении наши войска продолжали вести наступательные бои и заняли более 20 населенных пунктов, среди которых крупные населенные пункты МАПОХИ, ШИТИЛОВО, БЕРЕЗИНО.

В течение 30 сентября наши войска на всех фронтах подбили и уничтожили 79 немецких танков. В воздушных боях и огнем зенитной артиллерии сбито 59 самолетов противника.

* * *

На Могилевском направлении наши войска продолжают развивать наступление. Части Н-ского соединения после упорных боев с противником переправились через реку Сож и, сломив сопротивление немцев, овладели городом Чериков. За день боев освобождено от немецко-фашистских оккупантов свыше 340 других населенных пунктов. На ряде участков наши войска вышли к реке Проня. Отступая под ударами советских войск, противник несет тяжелые потери. В течение дня уничтожено до 2.000 немецких солдат и офицеров. Захвачены трофеи, в числе которых 26 орудий, 4 минометных батареи, до 200 пулеметов и 150 автомашин. Взято в плен 200 немецких солдат и офицеров.

* * *

На Гомельском направлении наши войска продолжали наступление. Противник, опираясь на укрепленную линию обороны с многочисленными дотами и дзотами, оказывал упорное сопротивление. Части Н-ского соединения, действуя штурмовыми отрядами, прорвали оборону немцев и овладели рядом населенных пунктов. Уничтожено свыше 1.000 вражеских солдат и офицеров. Захвачены крупный склад боеприпасов, продовольственный склад и другие трофеи. Южнее Гомеля наша часть уничтожила батальон немецкой пехоты. Захвачено 12 орудий, 14 минометов и 40 повозок с боеприпасами.

* * *

На Витебском направлении противник артиллерийским огнем и контратаками пытался задержать наступление советских войск. Части Н-ского соединения в результате ожесточенных боев отбили гитлеровцев и заняли несколько населенных пунктов. Уничтожено до 1.500 вражеских солдат и офицеров. Бойцы Н-ской части выбили немцев из сильно укрепленных позиций и захватили 3 артиллерийских батареи. На другом участке происходила упорная борьба за высоту, господствующую над местностью. Наши бойцы решительной атакой овладели этой высотой. На поле боя остались сотни вражеских трупов и много брошенного немцами оружия.

* * *

Самолеты-торпедоносцы Краснознаменного Балтийского флота потопили в Балтийском море два немецких танкера общим водоизмещением в 15 тысяч тонн и транспорт противника водоизмещением в 3 тысячи тонн. Авиацией Черноморского флота потоплены 4 катера, 3 баржи, 2 мотобота и 4 шлюпки с пехотой противника.

* * *

Несколько белорусских партизанских отрядов, действующих в районах Гомельской области, с 10 по 20 сентября пустили под откос 79 немецких воинских эшелонов. В результате крушений и взрывов разбиты десятки паровозов, 85 платформ с автомашинами и танками, 90 вагонов с боеприпасами, 47 цистерн с горючим и свыше 200 вагонов с различными военными грузами.

* * *

Пленный обер-лейтенант 217 артиллерийского полка 217 немецкой пехотной дивизии Лео Зеймюллер рассказал: «Нашу дивизию спешно перебросили из города Луги в район Киева и с хода бросили в бой. Перед нами была поставлена задача — любой ценой задержать продвижение русских. Мы понесли тяжелые потери, однако приказ не выполнили. Многие части также бежали, бросив на поле боя не только вооружение, но и раненых. Будучи в Луге, мы имели весьма смутное представление о том, что происходит на фронте. Только здесь мы увидели, как далеко зашло дело. Многие офицеры совершенно растерялись, а некоторые считают положение немецкой армии совершенно безнадежным. Командир 3 дивизиона, майор Платнер как-то заявил: «Игра проиграна, и нет никакого смысла воевать до последнего патрона».

* * *

Жители села Н. Сыроватка, Сумской области, освобожденного от немецко-фашистских захватчиков, Виктор Клименко, Иван Коломиец и Василий Замерко рассказали: «Немцы ворвались в наше село в сентябре 1941 года и с первых же дней стали вводить фашистский «новый порядок». Начались грабежи, убийства, бесконечные издевательства над советскими гражданами. Гитлеровцы расстреляли и повесили десятки колхозников. Многих жителей немцы насильно угнали на каторгу в Германию. За опоздание на работу фашисты пороли колхозников розгами, сажали на трое суток в подвал без пищи и воды. Гитлеровские разбойники разграбили колхозное добро и личное имущество колхозников. Весь сельскохозяйственный инвентарь — комбайны, жатки, сенокосилки, культиваторы и плуги немцы увезли. Они сожгли клуб колхоза «Жовтень», клуб колхоза им. Карла Маркса превратили в скотобойню, а в средней школе устроили колбасную. Парк культуры немцы превратили в солдатское кладбище. Отступая под ударами Красной Армии, немецко-фашистские мерзавцы сожгли среднюю школу, мельницу, склады пшеницы и ячменя, уничтожили колхозные пасеки, вырубили колхозный фруктовый сад и сожгли сотни домов колхозников».

Налеты нашей авиации на железнодорожные узлы Витебск, Орша, Могилев, Джанкой и на аэродромы противника

В ночь на 1 октября наша авиация бомбардировала немецкие воинские эшелоны на железнодорожных узлах Витебск, Орша, Могилев, Джанкой. Разрывы бомб наблюдались на железнодорожных путях, в местах стоянки вагонов с боеприпасами и военной техникой, цистерн с горючим и паровозов. Возникли пожары и произошло несколько взрывов большой силы.

В ту же ночь наша авиация произвела налеты на аэродромы противника, на которых было установлено скопление немецких самолетов. В результате бомбардировки уничтожено и повреждено значительное число самолетов противника. На одном из аэродромов прямым попаданием бомбы подожжен крупный склад горючего.

Два наших самолета не вернулись на свои базы.

УКАЗ ПРЕЗИДИУМА ВЕРХОВНОГО СОВЕТА СССР

О награждении орденами Суворова и Кутузова генерала армии Соколовского В. Д. и генерал-лейтенанта Булганина Н. А.

За умелое и мужественное руководство боевыми операциями и за достигнутые в результате этих операций успехи в боях с немецко-фашистскими захватчиками наградить:

ОРДЕНОМ СУВОРОВА
I-й СТЕПЕНИ

Генерала армии **Соколовского** Василия Даниловича.

ОРДЕНОМ КУТУЗОВА
I-й СТЕПЕНИ

Генерал-лейтенанта **Булганина** Николая Александровича.

Председатель Президиума
Верховного Совета СССР
М. КАЛИНИН.
Секретарь Президиума
Верховного Совета СССР
А. ГОРКИН.

Москва, Кремль. 28 сентября 1943 г.

Бои за город Кричев

МОГИЛЕВСКОЕ НАПРАВЛЕНИЕ, 30 сентября. **(Спец. корр. ТАСС).** В последние дни на белорусской земле разгорелись ожесточенные схватки. Советские войска продолжают успешное наступление, освобождая от фашистских захватчиков десятки населенных пунктов. Гитлеровцы оказывают упорное сопротивление. Местность, пересеченная мелкими реками, болотами и лесом, используется врагом для создания промежуточных рубежей. На этих рубежах гитлеровцы пытаются остановить наши подразделения. Но это им не удается. Искусно маневрируя, советские бойцы обходят вражеские опорные пункты, наносят им удары с фланга и тыла, врываются в расположение гитлеровцев и истребляют их.

Отступая под ударами советских войск к Днепру, фашисты минируют дороги, уничтожают мосты, сжигают деревни. Преодолевая все эти препятствия, части Красной Армии продвигаются вперед. Гитлеровцы несут большие потери в людях и технике. Горячие бои развернулись на Варшавском шоссе. Фашистское командование ввело в действие самоходные пушки и значительное количество пехоты. Однако и здесь противнику не удалось сдержать натиск наших бойцов. Советская пехота и артиллерия уничтожали самоходные орудия и истребляли солдат и офицеров врага.

Особенно успешно действовали подразделения Н-ского соединения. За последние два дня они освободили много населенных пунктов, истребили сотни гитлеровцев и вышли к железной дороге Орша—Кричев. В это же время с востока по Варшавскому шоссе приближались к крупному железнодорожному узлу и городу Кричев пехотные части другого соединения. Перерезав железнодорожную линию Унеча—Кричев, они вступили в бои за овладение городом.

Город Кричев расположен на реке Сож, притоке Днепра. Придавая исключительно важное значение этому городу, гитлеровцы превратили его в мощный опорный пункт, насыщенный большим количеством огневых средств и защищенный целой полосой инженерных сооружений. Развернулись ожесточенные бои. Ломая сопротивление противника, советские части форсировали реку Сож и с боем овладели городом и железнодорожным узлом Кричев. Немцы понесли большие потери. Захвачены пленные и трофеи.

УКАЗ ПРЕЗИДИУМА ВЕРХОВНОГО СОВЕТА СССР

О награждении 48 стрелковой дивизии имени М. И. Калинина орденом Красного Знамени

В ознаменование 25-летия 48 стрелковой дивизии имени М. И. Калинина и за боевые заслуги перед Родиной в дни Отечественной войны наградить 48 стрелковую дивизию имени М. И. Калинина орденом **Красного Знамени.**

Председатель Президиума
Верховного Совета СССР
М. КАЛИНИН.
Секретарь Президиума
Верховного Совета СССР
А. ГОРКИН.

Москва, Кремль. 27 сентября 1943 г.

„НАРАСТАЮЩИЙ БОЕВОЙ ПОРЫВ СОВЕТСКИХ ВОЙСК“

Зарубежная печать о наступлении Красной Армии

ЛОНДОН, 1 октября. (ТАСС). Английская печать и радио уделяют большое внимание победоносному наступлению Красной Армии, которому посвящаются многочисленные комментарии. Военный обозреватель агентства Рейтер Фергюссон, отмечает, что выход Красной Армии на Днепр имеет огромное военное значение. «Русские генералы, — пишет он, — продемонстрировали исключительную гибкость в умении переносить главный удар с одного сектора на другой, где благоприятная обстановка создавала для успеха удара наилучшие возможности».

Лондонское радио в одном из своих обзоров отмечает, что длительное наступление Красной Армии обнаруживает нарастающий боевой порыв советских войск и одновременно понижение морального состояния германской армии.

НЬЮ-ЙОРК, 1 октября. (ТАСС). Летнее наступление Красной Армии широко освещается американской печатью. Отмечаются огромные масштабы наступления, его стремительность и проявляемые советскими войсками мужество и военное мастерство. Известный американский обозреватель Уильям Ширер в своем выступлении по радио в Сан-Франциско заявил: «Великое русское наступление развивалось за последние недели с такой быстротой, что мы как-то не успели осознать того, что немцы оказались сейчас отброшенными туда, где они находились два года тому назад, спустя короткое время после начала их «молниеносной» войны».

Американская печать и радио отмечают особое значение занятия Красной Армией Смоленска.

Об агитационно-пропагандистской работе в связи с выходом в свет третьего издания книги товарища Сталина „О Великой Отечественной войне Советского Союза“

Постановление XVIII пленума Дагестанского Областного Комитета ВКП(б)

Обсудив доклад секретаря Обкома ВКП(б) по пропаганде и агитации тов. Аликберова об агитационно-пропагандистской работе в связи с выходом в свет третьего издания книги товарища Сталина—«О Великой Отечественной войне Советского Союза», пленум Обкома ВКП(б) отмечает огромное политическое значение сталинских документов в борьбе советского народа за победу над немецко-фашистскими захватчиками.

Руководствуясь выступлениями товарища Сталина в дни Отечественной войны, партийные организации Дагестана проделали большую работу по раз'яснению и претворению в жизнь сталинских указаний о мобилизации всех сил и возможностей республики на помощь фронту.

Гениальные выступления товарища Сталина вызвали небывалый патриотический под'ем трудящихся Дагестана, ярким выражением которого является отправка многих тысяч добровольцев в ряды Красной Армии, сбор средств в фонд обороны страны, на строительство танковой колонны «Шамиль», авиаэскадрилий и дивизиона бронепоездов, успешный сбор теплых вещей и подарков для Красной Армии, подписка на военные займы, развернувшееся социалистическое соревнование за досрочное выполнение производственных планов по промышленности, транспорту и сельскому хозяйству.

На высоком идейном уровне проходила пропаганда сталинских документов в парторганизациях Махач-Кала, Двигательстроя, Лакского, Хивского, Табасаранского, Хунзахского, Докузпаринского, Сергокалинского и других районов.

Многие горкомы и райкомы ВКП(б) усилили работу по чтению лекций и докладов по книге товарища Сталина на предприятиях, в колхозах и учреждениях. Улучшена консультационная, семинарская и кружковая работа ряда парткабинетов. Партийно-советский руководящий актив стал чаще выступать с лекциями и докладами перед рабочими и колхозниками.

Все доклады и приказы товарища Сталина были напечатаны в республиканских и районных газетах, изданы отдельными брошюрами и листовками. Книга товарища Сталина об Отечественной войне издана на языках народов ДАССР тиражом 15 тысяч экземпляров.

Наряду с этим пленум Обкома ВКП(б) отмечает, что в деле широкого раз'яснения и глубокого изучения книги товарища Сталина «О Великой Отечественной войне Советского Союза» во многих районах имеются серьезные недостатки.

Кумторкалинский, Кайтагский, Гунибский, Рутульский и другие райкомы ВКП(б) ограничились только текущим раз'яснением выступлений и приказов товарища Сталина по мере их выхода в свет, а глубокое, повседневное изучение этих документов среди трудящихся не организовано. Лекции и доклады проводятся редко, руководящие работники с политическими докладами на собраниях трудящихся не выступают.

Отделы пропаганды и агитации Кайтагского, Бабаюртовского, Каякентского и Гунибского РК ВКП(б) оторвались от колхозов и парторганизаций и неудовлетворительно руководят агитационно-пропагандистской работой, систематически не проводят семинары агитаторов и руководителей агитколлективов, внештатных пропагандистов и докладчиков и не следят за качеством пропаганды и агитации в районах.

Работа парткабинетов в Гунибском, Бабаюртовском, Кахибском и других районах находится на низком уровне, а отдельные парткабинеты в летний период были закрыты.

Многие лекции, читаемые по книге товарища Сталина, а также по текущим темам, страдают серьезными недостатками и носят отвлеченный характер. Перед аудиторией лекторами не ставятся злободневные вопросы промышленности, транспорта и сельского хозяйства.

Агитколлективы работают неудовлетворительно и в ряде мест они не укомплектованы руководителями. Первичные парторганизации к подбору агитаторов и руководителей агитколлективов подходят формально, а горкомы и райкомы ВКП(б) не утверждают их на бюро, в результате чего в ряде районов состав агитаторов слабый, большинство из них работает от случая к случаю, в отрыве от проводимых хозяйственно-политических мероприятий, что снижает уровень агитации, ослабляет ее остроту и действенность.

Отдельные горкомы, райкомы партии и первичные партийные организации недооценивают значение индивидуальной агитации. Крайне слабо поставлена агитационная работа в рабочих общежитиях, среди женщин-домохозяек, стариков, молодежи, семей военнослужащих и инвалидов Отечественной войны.

Слабо используются в политико-массовой работе политпросветучреждения. Многие избы-читальни, Дома культуры, клубы, библиотеки все еще находятся в запущенном состоянии.

Республиканская и районная печать и Даградиокомитет все еще поверхностно освещают вопросы пропаганды и агитации и изучения книги товарища Сталина, не поднимают злободневные вопросы по организационно-хозяйственному укреплению колхозов.

В целях коренного улучшения агитационно-пропагандистской работы в связи с выходом в свет третьего издания книги товарища Сталина «О Великой Отечественной войне Советского Союза», XVIII пленум Обкома ВКП(б) **постановляет:**

1. Обязать горкомы и райкомы ВКП(б) и первичные парторганизации положить в основу всей агитационно-пропагандистской работы глубокое изучение книги товарища Сталина «О Великой Отечественной войне Советского Союза» и последующих приказов, являющихся боевой программой борьбы советского народа против немецко-фашистских захватчиков и обеспечить дальнейшую мобилизацию масс на выполнение задач, вытекающих из этих документов.

2. Предложить горкомам, райкомам ВКП(б) и первичным парторганизациям сделать основной упор на самостоятельное изучение книги товарища Сталина.

3. Пленум обязывает отдел пропаганды и агитации Обкома ВКП(б), горкомы и райкомы партии:

а) в помощь изучающим книгу товарища Сталина в городах и районах периодически организовывать квалифицированные лекции, индивидуальные и групповые консультации и теоретические конференции по важнейшим вопросам внутреннего и международного положения Советского Союза;

б) до 20 октября 1943 года проверить состав внештатных лекторов, докладчиков и пропагандистов, отчислить непроявивших себя на пропагандистской работе и доукомплектовать за счет лучшей части партийно-советского, комсомольского актива;

в) в месячный срок пересмотреть состав руководителей агитколлективов и агитаторов, заменить случайных и неспособных лиц лучшими товарищами из числа партийного, советского, комсомольского и колхозного актива и интеллигенции с утверждением их на бюро горкомов, райкомов ВКП(б);

г) прекратить неправильную практику прикрепления заведующих отделами пропаганды и агитации, зав. парткабинетами и пропагандистов райкомов ВКП(б), а также редакторов районных газет к отдельным колхозам и сельским Советам на длительное время в качестве постоянных уполномоченных.

4. Пленум поручает отделу пропаганды и агитации Обкома ВКП(б) в месячный срок провести областной и кустовые семинары пропагандистских кадров (штатных и внештатных лекторов, пропагандистов и заведующих парткабинетами) по изучению книги товарища Сталина «О Великой Отечественной войне Советского Союза».

5. Для охвата более широкого круга трудящихся раз'яснением и изучением книги товарища Сталина, рекомендовать горкомам и райкомам ВКП(б) организовать кружки. Раз'яснить, что кружки по изучению книги товарища Сталина организуются на добровольных началах и только при условии обеспечения кружков квалифицированными руководителями.

6. В соответствии с постановлением ЦК ВКП(б) от 17-го июля 1943 года «Об организации политических докладов партийных и советских работников для сельского населения», пленум требует от ГК и РК ВКП(б) проводить в каждом колхозе не реже одного раза в месяц собрания колхозников с докладом или беседой о текущем моменте. С докладами должны выступать секретари и члены бюро райкомов, горкомов и Обкома ВКП(б), председатели исполкомов районных и городских Советов депутатов трудящихся, секретари райкомов, горкомов и Обкома ВЛКСМ и другие руководящие республиканские и районные работники, а также наиболее подготовленная часть интеллигенции.

7. Пленум поручает отделу пропаганды и агитации Обкома ВКП(б) для инструктирования докладчиков горкомов и райкомов ВКП(б), проведения консультаций и чтения лекций в наиболее крупных колхозах на родных языках, организовать ежемесячные выезды в районы республиканских руководящих работников и лекторов.

8. Пленум обязывает горкомы и райкомы ВКП(б) организовать систематическую политическую учебу интеллигенции, для чего создать при парткабинетах, Домах культуры и избах-читальнях семинары-кружки для интеллигенции, положив в основу работы кружков изучение книги товарища Сталина «О Великой Отечественной войне Советского Союза».

9. Пленум предлагает горкомам, райкомам ВКП(б) и первичным парторганизациям обратить серьезное внимание на проведение политико-воспитательной работы среди молодежи, стариков, женщин, особенно жен и матерей фронтовиков как по месту их работы, так и в домах и общежитиях, систематически организуя для них лекции, доклады, беседы по книге товарища Сталина, а также на текущие темы.

10. Пленум требует от горкомов и райкомов ВКП(б) принять решительные меры к улучшению работы парткабинетов, превратив их в организующий центр партийной пропаганды и агитации в городе, районе, организовать при парткабинетах постоянно действующие семинары пропагандистов.

11. В целях быстрого доведения до колхозников и сельской интеллигенции оперативных сводок и других сообщений Совинформбюро, пленум предлагает горкомам и райкомам партии эффективно использовать телефонные точки в сельсоветах и аулах, подключенные для радиопередачи, и организовать коллективное радиослушание.

12. Учитывая особое значение печати в деле улучшения пропагандистской работы, пленум предлагает редакциям областных газет периодически опубликовывать на страницах печати квалифицированные лекции и пропагандистские статьи в помощь изучающим книгу товарища Сталина и систематически освещать опыт работы лучших агитаторов, пропагандистов, лекторов, а также партийных организаций.

13. Пленум предлагает отделу пропаганды и агитации Обкома ВКП(б), горкомам и райкомам партии обратить серьезное внимание на распределение газет, журналов и политических брошюр в районах и колхозах республики и добиться того, чтобы газеты и журналы доходили до предприятий, колхозов, а не оседали в городах и райцентрах, чтобы каждый агитатор имел бы областную и районную газету, чтобы каждый крупный колхоз и каждое предприятие имели бы газетную витрину для общего пользования.

14. Отмечая огромное значение радио и кино в политическом воспитании трудящихся, пленум требует от Управления связи тов. Тарасова, Даградиокомитета тов. Темирханова, Управления кинофикации тов. Гасанова и Дагконторы Главкинопроката тов. Григорьяна серьезного улучшения работы радиоузлов и кинотеатров в районах республики.

* * *

Пленум требует от горкомов и райкомов ВКП(б) возглавить дело глубокого изучения книги товарища Сталина «О Великой Отечественной войне Советского Союза» всеми трудящимися республики для дальнейшего усиления помощи фронту, для окончательной победы над немецко-фашистскими захватчиками.

ЗА ВЫСОКОЕ КАЧЕСТВО УЧЕБЫ, ЗА ДИСЦИПЛИНУ!

В дни решающих сражений с немецко-фашистскими захватчиками начался учебный год в старших классах неполных средних и средних школ, вузах и техникумах Дагестана.

Нынешний год ознаменован значительными событиями в народном образовании. Введены «Правила поведения школьников», раздельное обучение мальчиков и девочек, повышена заработная плата учителям и другим работникам школ, установлена стипендия в вузах и техникумах, отменено платное обучение в 8-10 классах школ и в педучилищах. Все это обязывает работников народного образования, вузов и техникумов и учащуюся молодежь интенсивно, самоотверженно трудиться в новом учебном году, добиваться отличных знаний, порядка и организованности с первого же дня учебы.

Успех начавшегося учебного года во многом решит неуклонное осуществление правил поведения учащихся. Эти правила призваны помочь учителю воспитывать школьников дисциплинированными, трудоспособными и аккуратными. Ни в коем случае нельзя мириться со случаями нарушения этих правил не только в школе, но и на улице, дома. Надо глубоко раз'яснить учащимся и родителям сущность и значение этих правил.

К достижению большей организованности в работе школы направлено также и раздельное обучение мальчиков и девочек. Первые же недели раздельного обучения в младших классах говорят о благотворном влиянии этого мероприятия и на успеваемости и на дисциплине школьников.

Одним из непременных условий успешного проведения учебного года является также образцовая подготовка школ к работе в зимних условиях. Благодаря заботе партийных и советских организаций и колхозной общественности, большинство школ республики учебный год начали в хорошо отремонтированных классах, с запасом потребного количества топлива. Особенно хороших результатов в этом отношении добились школы Лакского, Кулинского, Касумкентского, Хивского и других районов. Наряду с этим, ряд школ Табасаранского, Карабудахкентского, Сергокалинского и некоторых других районов начали учебный год неорганизованно. В Сергокалинском районе, например, и сейчас еще не отремонтированы две школы. Работники народного образования, партийные, советские и комсомольские организации этих районов безответственно отнеслись к подготовке школ к новому учебному году. Терпеть это дальше нельзя. В самые ближайшие дни должна быть закончена повсеместно подготовка школ к зиме.

Никто не имеет права нарушать закон о всеобуче. Все дети школьного возраста должны быть охвачены учебой. Надо, чтобы в течение всего учебного года не отсеялся из школ ни один учащийся. Эту задачу мы можем и обязаны выполнить. Для этого необходимо создать каждому школьнику нормальные условия для учебы. Обеспечение учащихся учебниками, письменными принадлежностями, теплой одеждой и обувью, горячими завтраками — все это вопросы первостепенного значения. Исключительное внимание и первоочередное снабжение должны быть для детей фронтовиков. Мы имеем десятки и сотни примеров, когда колхозная общественность своими силами одевает и обувает детей. Колхозы Касумкентского района выдали школьникам — детям фронтовиков 900 пар обуви. Сельхозартель имени Калинина, Хивского района, выдала школьникам 74 пары обуви. В колхозе им. Тельмана, того же района, все школьники—дети фронтовиков получили обувь. Кроме того, многие из них получили также теплые носки и шапки. Большая работа по обеспечению школьников обувью и одеждой проведена также в Лакском, Акушинском, Левашинском, Ахтынском, Кулинском, Казбековском районах. Но на этом успокаиваться нельзя. Надо добиться того, чтобы каждый школьник был одет и обут.

Совнарком ДАССР в свое время обязал Наркомторг, Дагсоюз, Наркомместпром, Дагкоопинсоюз обеспечить школьников одеждой и обувью. Пока что это решение выполняется неудовлетворительно. Это может привести к тому, что часть школьников с наступлением дождливой и холодной погоды перестанет посещать занятия. Надо потребовать от руководителей этих организаций быстрейшего выполнения решения Совнаркома республики.

Еще и еще следует напомнить партийным и советским организациям о необходимости заботливого отношения к учителю, создания ему всех условий для успешного выполнения учителями чрезвычайно важной работы по воспитанию наших детей.

Большие, возросшие задачи стоят перед школами в нынешнем учебном году. Долг партийных, советских и комсомольских организаций помочь работникам народного образования, учителям выполнить их успешно.

Стахановка-вязальщица Буйнакской артели «Красная Звезда» тов. Тагибова Батимат. За 8 месяцев выполнила годовую программу на 114 проц.; при годовом задании связать 2.850 жакетов, связала 3.283.

Предоктябрьское социалистическое соревнование

Скоростная разгрузка судов

Обсудив обращение нефтяников, коллектив Махачкалинского порта решил в соревновании за достойную встречу 26 годовщины Октября работать еще напряженнее, еще быстрее обрабатывать прибывающие суда. Свое решение портовики подкрепляют боевыми делами.

Второй производственный участок, где начальником тов. Кремлянский, разгрузил теплоход «Азербайджанец» в рекордный срок, на 56 часов сократив время стоянки судна. На этой работе особенно отличились бригады грузчиков тт. Мозолевского и Гончарова. В два раза быстрее разгружены первым производственным участком (начальник тов. Беккер) пароходы «Батуми» и «Астрахань». На 15 часов раньше срока обработан пароход «Север».

—Сокращая время стоянки судов,—говорят портовики,—мы ускоряем перевозки грузов, необходимых фронту и стране. Мы обязуемся разгружать все суда досрочно. Это наш трудовой салют героической Красной Армии.

З. НОВОСЕЛЬСКИЙ.

— ⊙ —

К празднику—годовой план

Выполняя свои обязательства во Всесоюзном социалистическом соревновании, коллектив фабрики им. Долорес Ибаррури 21 сентября рапортовал о досрочном выполнении плана 3-го квартала.

Успехи Красной Армии воодушевляют работниц на новые трудовые подвиги, они стараются до конца месяца выпустить как можно больше продукции сверх плана. Вязальщицы-стахановки тт. Исаева и Гордиенко день ото дня вырабатывают свыше 200 процентов нормы. Секретарь комсомольской организации фабрики тов. Чукова руководит лучшей молодежной бригадой, и сама намного перевыполняет задание.

Обсудив обращение махачкалинских нефтяников о развертывании предоктябрьского социалистического соревнования, коллектив фабрики им. Долорес Ибаррури единодушно решил выполнить годовой производственный план к 7 ноября.

— ⊙ —

У махачкалинских вагонников

Вагонники Махачкалинского депо горячо поддержали призыв коллектива перевалочной нефтебазы. На состоявшемся митинге рабочие брали на себя новые повышенные обязательства в предоктябрьском социалистическом соревновании. Котельщик тов. Володин обязался обеспечить деталями весь средний ремонт и досрочно выполнить специальный заказ.

В октябре решено закончить подготовку депо к работе в зимних условиях — проверить и отремонтировать оборудование, создать задел необходимых деталей.

И. СТЕПАНОВ.

— ⊙ —

Эшелон подарков фронтовикам

АХТЫ. (Наш корр.) Колхозники сельхозартели «Красная звезда», сел. Гудах, Ахтынского района, активно собирают подарки фронтовикам.

Они внесли 1.186 килограммов зерна, 66 килограммов шерсти, 34 овчины, 12 килограммов масла, 152 килограмма мяса, 380 килограммов картофеля и одну телку.

Колхозник Абасов Шахбаба внес 32 килограмма зерна, 5 килограммов шерсти и 5 килограммов мяса. Саид Халилов, участник Отечественной войны, работающий сейчас заведующим фермой, сдал 32 килограмма зерна, 3 килограмма шерсти, одну овчину. Чабан—стахановец Юсупов Саид внес 48 килограммов зерна, 20 килограммов шерсти и 10 килограммов мяса. Бабаханов Давлетхан—48 килограммов зерна, 5 килограммов шерсти, 10 килограммов мяса и 5 овчин и т. д.

* * *

АКУША. Трудящиеся Акушинского района горячо встретили призыв хивских колхозников о посылке эшелона подарков фронтовикам. Особенно активное участие в этом патриотическом движении принимают колхозники сельхозартели им. Свердлова. Они уже сдали 10 овец, 38 килограммов масла, 373 яйца, 26 килограммов шерсти, 39 овчин. В колхозе им. Крупской собрано 41 килограмм мяса, 18 килограммов масла, 120 килограммов яблок, 70 килограммов шерсти, 14 овчин.

ЗА РУБЕЖОМ

Обращение «Национального совета советско-американской дружбы»

НЬЮ-ЙОРК, 30 сентября. (ТАСС). 6-8 ноября в Нью-Йорке созывается «Конгресс советско-американской дружбы», посвященный празднованию 10-й годовщины установления дипломатических отношений между Советским Союзом и США. Подобные же митинги совет и его отделения проведут по всей стране.

В программу Конгресса включены вопросы американо-советского сотрудничества во время войны и мира, о состоянии советской науки, медицины, техники и просвещения, советском планировании и послевоенной реконструкции, о советских профсоюзах, положении национальностей и их роли в военное время, советской музыке и т. д. Конгресс закончится массовым митингом в крупнейшем зале Нью-Йорка в Медисон Сквер-Гарден.

В состав комитета по созыву Конгресса входят министр внутренних дел Икес, специальный помощник Рузвельта Лимэн, бывший посол США в Москве Дэвис, 6 сенаторов, губернаторы ряда штатов, председатель Американской федерации труда Грин, ряд других деятелей профсоюзов, крупнейшие ученые, писатели, артисты, музыканты, журналисты и т. д.

В обращении совета подчеркивается, что дипломатические отношения между Советским Союзом и США были установлены в 1933 году «под мудрым руководством президента Рузвельта».

В обращении указывается, что только наиболее тесное единство с Советским Союзом обеспечит победу и что без такого единства невозможно мирное и стабильное положение в мире. «Сегодня это единство должно быть осуществлено и укреплено в форме развертывания полной коалиционной войны, этого единственного пути к победе Об'единенных наций. За полным сотрудничеством в пользу победы должно последовать полное сотрудничество в пользу мира».

Прием в советском посольстве в Англии в честь советской профсоюзной делегации

ЛОНДОН, 30 сентября. (ТАСС). Вчера в посольстве СССР состоялся прием в честь тов. Н. М. Шверника и других членов советской профсоюзной делегации, находящейся в настоящее время в Англии. На приеме присутствовали члены Генерального совета Конгресса британских тред-юнионов, члены парламента, представители союзных правительств, работники советского посольства.

— ⊙ —

Заявление Рузвельта

ЛОНДОН, 29 сентября. (ТАСС). По сообщению агентства Рейтер из Вашингтона, Рузвельт об'явил вчера, что помощь, оказанная Об'единенным нациям на основе закона о передаче взаймы или в аренду вооружения, в августе месяце достигла нового рекорда и в денежном выражении составила 1.621 млн. долларов. В июле эта помощь в денежном выражении составила 1.050 миллионов долларов. Таким образом, вся помощь, оказанная на основе закона о передаче взаймы или в аренду вооружения, начиная с 1941 года, достигла цифры 15.235 миллионов долларов, в том числе 13.016 миллионов долларов было израсходовано на отправленные товары и 2.219 миллионов долларов —на различные услуги.

«Увеличение производства вооружений, которого добилась американская промышленность,—заявил Рузвельт,—было столь большим, что мы смогли расширить нашу помощь вооруженным силам других стран, вооружая в то же время нашу армию и флот, которые все быстрее и больше расширяются».

— ⊙ —

Сессия Национально-политического совета Китая

ЧУНЦИН, 29 сентября. (ТАСС). 26 сентября на заседании сессии Национально-политического совета Китая было принято около 30 резолюций. Восемь из них касаются вопроса об улучшении коммуникаций.

Сессия решила создать комитет по разработке конституции и комитет по проведению экономической реконструкции.

27 сентября на сессии был избран новый постоянный комитет, состоящий из 25 членов.

Национальное правительство Китая назначило Шао Ли-цзи генеральным секретарем Национально-политического совета.

— ⊙ —

Упадок духа в германской армии

ЛОНДОН, 30 сентября. (ТАСС). Шведский журналист Гуннара Пиль, уехавший из Берлина в августе нынешнего года, пишет в газете «Дейли телеграф энд морнинг пост», что четыре года войны изменили настроение германского солдата. «Люди, которые на моих глазах маршировали по Польше и Франции,—пишет автор,—напоминали собой хорошо тренированных футболистов. Это были сливки гитлеровской молодежи, воспитанные для того, чтобы умереть за своего фюрера. Теперь 60 процентов этих солдат лежат в земле, главным образом в России, а остальные вернулись домой инвалидами. Всюду на улицах Берлина можно видеть безногих, безруких, слепых. Их место на фронте заняли мальчики и 50-летние мужчины.

Характерно, что даже юнцы выглядят стариками. Их вытянувшиеся, худые, морщинистые лица более красноречиво говорят о том, что они пережили во время зимней кампании в России, чем они сами по своему умственному уровню способны рассказать. Солдаты, находившиеся в отпуску, с которыми я встречался, говорили: «Все, что угодно, только не вернуться в Россию». Это подтверждается количеством дезертиров из воинских поездов, направляющихся на восточный фронт. Теперь приходится на каждой остановке ставить у поездов охрану из состава эсэсовцев».

Военные действия в Италии

ЛОНДОН, 1 октября. (ТАСС). Как официально сообщается, продолжая свое продвижение к Неаполю, войска союзников заняли город Авеллино. Противник все в большем масштабе производит разрушения.

Авиация союзников атаковала вчера мосты, узлы коммуникаций и железные дороги на занятой противником территории.

— ⊙ —

Аресты и казни в Германии за пораженческие настроения

ЖЕНЕВА, 30 сентября. (ТАСС). По полученным здесь сведениям, во всей Германии производятся многочисленные аресты и казни лиц, заподозренных в распространении пораженческих настроений среди населения. Недавно был казнен 50-летний рабочий Август Нейман, которому было пред'явлено обвинение в «подрыве духа народа путем высказывания пораженческих взглядов в пивных».

Гитлеровские газеты печатают многочисленные предупреждения о том, что лица, ведущие пораженческие разговоры, не могут рассчитывать на пощаду.

Несмотря на репрессии, осуществляемые гестапо, атмосфера всеобщего недовольства и озлобленности накопляется. Гитлеровская газета «Фелькишер беобахтер», касаясь причин растущих на предприятиях аварий и непрекращающегося снижения производительноти труда, приходит к выводу, что эти явления об'ясняются, главным образом, «злонамеренностью рабочих».

«Раздраженный мастер, озлобленный работник,—пишет газета, — все они своим хмурым настроением отравляют производственную атмосферу, дают неправильные распоряжения, из-за отсутствия интереса к делу упускают важные сроки, халатно относятся к своей работе и производственным заданиям». Газета требует «оперативного вмешательства «в положение на предприятиях» и «беспощадного отсечения пораженческих элементов».

— ⊙ —

ИНОСТРАННАЯ ХРОНИКА

☒ В Бухаресте арестовано 37 румын, занимавших до прихода к власти клики Антонеску видное положение. Они обвиняются в попытке организовать в Румынии партизанскую борьбу против немцев.

☒ Гитлеровские оккупационные власти в Северной Италии об'явили немецкий язык единственным официальным языком в административном аппарате на оккупированных итальянских территориях.

☒ В Австрии опубликовано распоряжение гитлеровских властей о регистрации лиц в возрасте от 16 до 65 лет, подлежащих мобилизации «для выполнения заданий по обороне государства». Регистрация об'является вторично, так как в первый раз, в январе нынешнего года, большинство подлежащих регистрации не выполнило приказа и не явилось в отделы труда.

По следам материалов „Дагестанской правды“

„Улучшить медицинское обслуживание текстильщиков“

Под таким заголовком 22 августа было помещено письмо в газете «Дагестанская правда» о плохом медицинском обслуживании коллектива Махачкалинской текстильной фабрики им. III Интернационала.

Заведующий Махачкалинским горздравотделом тов. Левищенко сообщил редакции, что сейчас в фабричной амбулатории введен постоянный прием больных врачом-хирургом. Амбулатория и фабричный медпункт обеспечены медикаментами. Для постоянного контроля и помощи работникам амбулатории горздравотдел выделил своего представителя.

Зам. ответственного редактора
В. ПУТЕРБРОТ.

ОБ'ЯВЛЕНИЯ

Ворошиловградский Государственный русский театр
в помещении Даггостеатра
2 октября
А. ДЮМА
ДАМА С КАМЕЛИЯМИ
Начало в 7 час. 30 мин. вечера.
Билеты продаются.

КИНОТЕАТР „ТЕМП“ СЕГОДНЯ
демонстрируется
звуковой художественный фильм
„НЕУЛОВИМЫЙ ЯН“

Дагучкомбинат УПК ЦСУ Госплана СССР производит набор учащихся на курсы счетоводов, бухгалтеров, главных и старших бухгалтеров, статистиков и машинисток с отрывом и без отрыва от производства в индивидуальном порядке и для организаций. Обучающимся выплачивается стипендия 200-300 руб. в месяц.

Прием производится на группы колхозных счетоводов, бухгалтеров, индивидуально и по командировкам колхозов; преимущество предоставляется инвалидам Отечественной войны.

За всеми справками обращаться: г. Махач-Кала, ул. Красноармейская, № 1, тел. 9-00; г. Буйнакск, ул. Леваневского, № 44—тов. Иванову; г. Дербент, ул. Кази-Мамеда, № 9 — тов. Петровой; г. Хасав-Юрт, ул. Инженерная, 16-а — тов. Зеленукину. **Дагучкомбинат.**

ТРЕБУЮТСЯ:

«Трансжелдориздату» для работы в дорожном издательстве «Магистраль нефти» в Орджоникидзе, Грозном, Махач-Кала и Минеральных Водах — наборщики, печатники, переплетчики и ученики. Обращаться по адресу: гор. Орджоникидзе, ул. Кагановича, 26, издательство «Магистраль нефти».

Автогужтранспорту Дагрыбтреста — на постоянную работу — электрик-аккумуляторщик по автоделу, вулканизатор, плановик-нормировщик, слесарь по автоделу на временную работу, печник, маляр, штукатуры. Имеются закрытый магазин и столовая. Обращаться по адресу: территория холодильника, автогужтранспорт.

Адрес редакции и издательства: Махач-Кала, Пушкинская, 8. Телефоны: зам. ответ. редактора и отдел партийной жизни — 1-05, ответ. секретаря и промышленно-транспортный отдел — 8-04, общий — 3-22, отделов: военно-оборонного — 2-48, сельскохозяйственного — 7-83, писем и рабселькоров — 9-80, выпускающего — 8-44, издательства — 1-87, отдела об'явлений и заказов — 2-11.

С—3614. Типография издательства «Дагестанская правда». Заказ № 330.

Пролетарии всех стран, соединяйтесь!

ДАГЕСТАНСКАЯ ПРАВДА

№ 199 (6465)
ВОСКРЕСЕНЬЕ
3
ОКТЯБРЯ
1943 г.
Цена 20 к.

Орган Дагестанского Обкома, Махачкалинского Горкома ВКП(б) и Верховного Совета ДАССР

29 октября—25 лет Ленинско-Сталинского комсомола

Комсомольцы и комсомолки! Молодежь Дагестана! Разжигайте соревнование в честь славной годовщины. Встречайте юбилей новыми победами в труде!

Все силы молодежи—на борьбу против немецких захватчиков, на поддержку героической Красной Армии!

Фронтовой месячник подготовки к зимовке скота

Воодушевленные историческими победами Красной Армии над немецко-фашистскими захватчиками и сталинской заботой о горцах Дагестана, животноводы республики развернули соревнование за своевременную и образцовую подготовку к зимовке скота. Они поклялись любимому вождю, гениальному полководцу товарищу Сталину с избытком запасти скоту кормов на всю зиму, отремонтировать и утеплить все помещения, дать фронту и стране еще больше мяса, молока, масла и других животноводческих продуктов.

Поддерживая трудом героическое наступление Красной Армии, колхозники передовых сельскохозяйственных артелей успешно проводят весь цикл подготовительных работ к предстоящей зимовке скота. Они создают необходимые запасы грубых и сочных кормов. Так, колхозы Кайтагского, Каякентского, Дербентского и других районов, выполнив план сенокошения, продолжают уборку трав неослабевающими темпами. В изобилии заготовлены сочные корма колхозами Унцукульского, Кахибского и Цумадинского районов.

Передовые колхозы республики заботятся о том, чтобы скот прозимовал в теплых помещениях. Не откладывая ни на один день, ремонтируют и строят новые скотные дворы, овчарни и коровники колхозы им. Казбекова и им. Нариманова, Кулинского района. Успешно идут эти работы и в колхозах им. Карла Маркса и им. Серго, Гунибского района.

Однако, в некоторых районах все еще беспечно относятся к организации теплой и сытой зимовки скоту. В публикуемом сегодня постановлении Совнаркома ДАССР и бюро Обкома ВКП(б) отмечается, что большинство колхозов Агульского, Акушинского, Чародинского, Карабудахкентского, Хасавюртовского и Дахадаевского районов неудовлетворительно подготовились к проведению зимовки скота. В этих районах почти полностью прекратились вторые укосы трав, сбор соломы, силосование, подвоз заготовленных кормов к местам зимовки скота. Совнарком ДАССР и бюро Обкома ВКП(б) строго предупредили руководителей этих отстающих районов и потребовали от них немедленно развернуть широкую работу по подготовке к зимовке.

В республике заготовлено грубых кормов всего лишь 38 процентов потребности. Трав скошено с площади 115.000 гектаров вместо 175.000 гектаров по плану. Задание по силосованию выполнено всего на 50 процентов. Подобное отношение к заготовке кормов, недопустимое и прежде, сейчас, в военное время, абсолютно нетерпимо. Кто упускает лучшие сроки заготовки кормов, тот забывает о своем долге перед Родиной, тот совершает преступление.

Закончившийся на-днях XVIII Пленум Дагестанского Обкома ВКП(б) постановил с 5 октября по 5 ноября с. г. провести фронтовой месячник проверки готовности колхозов к зимовке скота. Основная задача фронтового месячника — всесторонняя подготовка колхозов к зимнему содержанию скота, своевременный и без потерь перегон скота с летних на зимние пастбища, подготовка и организованное проведение случки овец и коз и выполнение плана озимого сева зернофуражных и продовольственных культур на кутанах.

Для руководства проведением фронтового месячника создана республиканская тройка. Такие же тройки должны быть созданы в городах и районах в составе первых секретарей горкомов и райкомов, председателей исполкомов городских и районных Советов и заведующих земельными отделами.

Для премирования председателей колхозов, заведующих фермами, бригадиров, колхозников и специалистов сельского хозяйства, наиболее отличившихся в проведении месячника, установлены три премии —в 15.000 рублей, 10.000 рублей и 5.000 рублей, присуждаемые районам и городам, образцово подготовившимся к зимнему содержанию скота. Кроме того, выделено много ценных вещей—отрезы на костюмы, бурки, обувь и другие—для премирования лучших колхозников, специалистов-животноводов и руководящих работников.

Совнарком ДАССР и бюро Обкома ВКП(б) разработали план проведения фронтового месячника. До 15 октября районные организации должны проверить все заготовленные корма путем обмера каждой скирды, чтобы определить потребность в кормах и принять необходимые меры к заготовке их в достаточном количестве. А для этого необходимо провести вторые и третьи укосы трав, собрать всю солому, организовать сбор веточного корма, покупку сена и соломы в колхозах, имеющих излишки, а также полностью заготовить сочные корма. Но мало заготовить эти корма, еще до конца октября их следует подвезти к местам зимовки скота и сдать по акту заведующим фермами и бригадирам, организовать строжайшую охрану кормов от расхищения, потравы и пожара.

До 10 октября районные организации должны проверить состояние кошар, скотных дворов, телятников, конюшен, базов и принять все меры к их быстрейшему ремонту. Ремонт и строительство должны быть завершены к 5 ноября.

Совнарком ДАССР и Обком ВКП(б) потребовали, чтобы горные колхозы выполнили и перевыполнили план озимого сева на кутанах в установленные сроки. Надо провести сев по хорошо обработанной почве, высокоурожайными семенами, чтобы в будущем году колхозы смогли обеспечить себя фуражом и продовольственным зерном.

Также важнейшим условием фронтового месячника является забота о бытовых нуждах чабанов, пастухов, табунщиков. Все работники животноводства еще в октябре должны быть обеспечены спецодеждой и обувью. Колхозы обязаны также организовать хорошее общественное питание и культурный досуг чабанам, пастухам, табунщикам.

Полной готовностью к зимовке скота и образцовым ее проведением сохраним и умножим поголовье, повысим его продуктивность, дадим Красной Армии и стране больше мяса, молока, масла и других животноводческих продуктов.

ПРИКАЗ
Верховного Главнокомандующего

Отличившимся в боях за освобождение города НОВОЗЫБКОВ 307-й стрелковой дивизии генерал-майора ЕНШИНА, 399-й стрелковой дивизии полковника КАЗАКЕВИЧ, 73-й стрелковой дивизии генерал-майора СМИРНОВА, 193-му танковому полку полковника ОБОДОВСКОГО, 115-му минометному полку майора ЛЕОНТЬЕВА, 84-му Гвардейскому минометному полку майора ВОБЛОВА и 1.184-му истребительному противотанковому артиллерийскому полку подполковника ЭРИСТОВА присвоить наименование «НОВОЗЫБКОВСКИХ», и впредь их именовать:

307-я Новозыбковская стрелковая дивизия,
399-я Новозыбковская стрелковая дивизия,
73-я Новозыбковская стрелковая дивизия,
193-й Новозыбковский танковый полк,
115-й Новозыбковский минометный полк,
84-й Гвардейский Новозыбковский минометный полк,
1.184-й Новозыбковский истребительный противотанковый артиллерийский полк.

Верховный Главнокомандующий
Маршал Советского Союза И. СТАЛИН.

2 октября 1943 года.

От Советского Информбюро
ОПЕРАТИВНАЯ СВОДКА ЗА 2 ОКТЯБРЯ

В течение 2 октября на Таманском полуострове наши войска овладели сильно укрепленными опорными пунктами противника СТАРОТИТАРОВСКАЯ, КРАСНАЯ СТРЕЛА, ВОЗРОЖДЕНИЕ.

На ГОМЕЛЬСКОМ направлении наши войска, продвинувшись на отдельных участках вперед от 10 до 15 километров, заняли более 50 населенных пунктов, в том числе крупные населенные пункты ЯКУШЕВКА, БЕРЕЗЯКИ, КЛЯПИНО, НИКОЛАЕВКА, СТРУМЕНЬ, ОСИНОВКА, РУДНЯ БАРТОЛОМЕЕВСКАЯ, СИДОРОВИЧИ, БЕЛЯЕВКА, ЗАЛЕСЬЕ, ПОКОТЬ.

На МОГИЛЕВСКОМ направлении наши войска, продолжая наступление, продвинулись вперед от 10 до 12 километров и заняли свыше 270 населенных пунктов, в том числе районный центр Могилевской области ДРИБИН, крупные населенные пункты КУЗОВИНА, КРЮКОВЩИНА, ЗАТОНЫ, КАМЕНКА, ДЕДНЯ, БЫКОВО, ПРИЛЕСЬЕ, ДРАНИХА, ПРУДОК, ШАРОЕВКА, РЖАВЕЦ, ПРИПЕЧИНО, КРЕМЯНКА, ДВОРОВАЯ, СТАРАЯ КАМЕНКА, КРЕВЕЛИЦКА, КАЗАКОВКА, ДРАГОТЫНЬ и железнодорожные станции ВЕРЕМЕЙКА, ШАШИНА.

В течение 1 октября наши войска на всех фронтах подбили и уничтожили 90 немецких танков. В воздушных боях и огнем зенитной артиллерии сбит 51 самолет противника.

* * *

На Таманском полуострове противник сильным артиллерийско-минометным огнем и контратаками стремится задержать продвижение наших войск. Бойцы Н-ского соединения при поддержке самоходных орудий сломили сопротивление немцев и овладели сильно укрепленным населенным пунктом Старотитаровская. В бою за этот пункт уничтожено до 500 гитлеровцев. Захвачены трофеи и пленные. Саперы Н-ской части за 7 дней боев обезвредили до 60 тысяч немецких мин.

Советская авиация активно поддерживала действия наземных войск. Наши летчики, совершив налет на скопление противника, уничтожили 2 танка, свыше 50 автомашин, рассеяли и частью истребили до батальона немецкой пехоты.

* * *

На Гомельском направлении наши войска продолжали продвигаться на запад. Части Н-ского соединения в результате ожесточенного боя заняли один крупный опорный пункт противника. Немцы, пытаясь восстановить положение, предприняли несколько контратак. Наши бойцы отбили вражеские контратаки и на плечах отступающих гитлеровцев заняли несколько населенных пунктов. Уничтожено 800 солдат и офицеров противника. Захвачено 12 орудий, 2 шестиствольных миномета и склад боеприпасов.

* * *

На Могилевском направлении наши войска продолжали наступление. Противник оказывает упорное сопротивление, но под ударами советских войск вынужден оставлять один населенный пункт за другим. Н-ская часть в течение дня отразила 6 вражеских контратак, а затем стремительным ударом опрокинула противника. За день боев занято свыше 270 населенных пунктов. Уничтожено до полка немецкой пехоты. Захвачено 28 орудий, 64 пулемета, 6 минометов, 2 склада с боеприпасами, склад инженерного имущества и другие трофеи.

* * *

На Витебском направлении наши войска, действующие в заболоченной и труднопроходимой местности, продолжали вести бои с противником. Прикрываясь естественными препятствиями и инженерными сооружениями, немцы оказывали сильное сопротивление. Бойцы Н-ской части на одном участке стремительной атакой захватили позиции, имеющие важное значение. Немцы, подтянув резервы, перешли в контратаку. Весь день продолжались бои, в ходе которых эти позиции несколько раз переходили из рук в руки. К исходу дня советские подразделения фланговыми ударами разгромили и отбросили противника. Уничтожено свыше 400 немецких солдат и офицеров. Захвачено 2 артиллерийских батареи, 22 пулемета, 6 минометов и большое число боеприпасов. Взяты пленные.

* * *

Авиацией Краснознаменного Балтийского флота потоплен в Балтийском море транспорт противника водоизмещением в 3 тысячи тонн.

* * *

Украинский партизанский отряд имени Молотова в ночь на 17 сентября устроил засаду у линии железной дороги. Партизаны обстреляли проходивший мимо эшелон с войсками противника и повредили паровоз. Поезд остановился. Советские патриоты открыли сильный ружейно-пулеметный огонь и истребили свыше 100 немецких солдат и офицеров. Несколько партизанских отрядов Житомирской области в течение месяца уничтожили более 300 гитлеровцев, подорвали на минах 32 автомашины и 2 немецких танка, взорвали 7 железнодорожных и шоссейных мостов.

* * *

Перешедший на сторону Красной Армии на одном из участков Западного фронта унтер-офицер 589 полка 321 немецкой пехотной дивизии Август Н. рассказал: «Когда русские прорвали наши оборонительные линии, среди солдат и офицеров началась настоящая паника. Солдаты 2 батальона в беспорядке бежали с передовой и кричали: «Русские прорвались!». Некоторые солдаты были без оружия. Через 2 дня остатки 589 полка были собраны в небольшой деревушке. Здесь я узнал, что в 6 роте из 180 человек осталось в живых только 20 солдат и 3 унтер-офицера. Другие роты пострадали еще больше. В них уцелело всего лишь по 6-8 человек. Солдаты ходили мрачные и злые. Они ругались и говорили: «Здесь нас всех перебьют. Надо скорее уносить ноги».

* * *

Ниже публикуется акт о зверствах немецко-фашистских мерзавцев в городе Людинове, Орловской области: «Два года хозяйничали немецкие изверги в нашем городе. За это время фашистские палачи во главе с немецким комендантом города — майором Бинендорфом замучили и расстреляли свыше 800 мирных жителей. Гитлеровцы ограбили население и обрекли жителей на голодную смерть. Чтобы не умереть с голоду, многие питались отбросами, травой и дохлой кониной. Советский человек не имел права выйти за порог и показаться на улице без номера — унизительной бирки, выданной ему немецкой комендатурой. Несколько сот мужчин и женщин немцы насильно угнали на каторгу в Германию. Гитлеровские бандиты разрушили город, разграбили и уничтожили культурные учреждения, взорвали машиностроительный и лесопильный заводы, электростанцию и 15 прилегавших к ней построек. Только в рабочем поселке немцы сожгли около 200 домов. Бандиты, одержимые жаждой разрушения, вырубили все плодовые деревья.

Мы уверены, что фашистские палачи понесут заслуженную кару за свои подлые и мерзкие преступления».

Акт подписали жители города — Дмитрий Новиков, Анна Потапова — мать Екатерины Рыбкиной, расстрелянной немецкими убийцами, Анастасия Козлова, Ирина Степкина, Савелий Анисенков, Клавдия Новикова, Мария Кольцова и другие.

Налеты нашей авиации на железнодорожные узлы Орша, Могилев, Джанкой, станцию Мелитополь и на аэродромы противника

В ночь на 2 октября наша авиация произвела налеты на железнодорожные узлы Орша, Могилев, Джанкой и станцию Мелитополь. Прямыми попаданиями бомб разбито не менее 6 немецких воинских эшелонов. В результате бомбардировки возникло много очагов пожаров, сопровождавшихся сильными взрывами. Уничтожено и сгорело большое число вагонов и платформ с боеприпасами и военным имуществом противника.

Наша авиация бомбардировала также аэродромы противника. Разрывы бомб наблюдались в местах стоянки самолетов. Только на одном из аэродромов уничтожено на земле 12 немецких самолетов.

Все наши самолеты вернулись на свои базы.

В честь 25-летия Ленинско-Сталинского комсомола

ФРОНТОВЫЕ КОМСОМОЛЬСКИЕ...

Комсомольские организации промышленных предприятий Буйнакска готовятся встретить свой знаменательный праздник новыми производственными победами. На фруктово-консервном заводе создана фронтовая комсомольская бригада им. 25-летия ВЛКСМ. В состав этой бригады вошло 6 лучших комсомольцев-производственников во главе с Камилем Гусейновым.

Все члены фронтовой комсомольской бригады—молодые рабочие. Они пришли на завод в военное время, в комсомол вступили в 1943 году. Но это боевые парни. Абрам Койман—подсобный рабочий, свои трудные обязанности он выполняет ловко и умело, изо дня в день перекрывает сменное задание в четыре раза. Члены бригады, подсобные рабочие Михаил Эрихман и Михаил Бондарь—трехсотники. Им помогает в работе молодой мастер-стерилизатор-комсомолец Загид Багаутдинов.

Комсомольская организация кожобувного комбината соревнуется с комсомольцами фруктово-консервного завода. Они упорно и настойчиво оспаривают первенство: кто выйдет победителем к торжественному дню?

На комбинате звание фронтовой комсомольской им. 25-летия ВЛКСМ получила бригада шорного цеха, которой руководит тов. Блянк. Молодой бригадир уже добился того, что сменное задание из месяца в месяц перевыполняется вдвое. Несмотря на встретившиеся в сентябре трудности, бригада выполнила свое задание на 300 процентов.

В передовой артели «Красная звезда» комсомольско-молодежных бригад не было. Они организованы в связи с приближением славной годовщины комсомола. В комсомольско-молодежной бригаде ткацкого цеха 13 молодых работниц, замечательных мастериц. Ими руководит комсомолка Харатова. Каждый член бригады выполняет нормы не менее, чем на 300 процентов. За эти отличные показатели бригада также названа фронтовой имени 25-летия Ленинско-Сталинского комсомола.

Л. АВАНЕСОВА.
Инструктор Обкома ВЛКСМ.

Застрельщики боевых дел

Горячие дни наступили для махачкалинских комсомольцев. На производстве они—застрельщики боевых дел, передовики социалистического соревнования за досрочное выполнение планов. Они об'единяются в фронтовые бригады, чтобы кипело под руками, чтобы споро шла работа...

Четыре фронтовые бригады, созданные на фабрике им. Долорес Ибаррури по инициативе комсомолок, своим самоотверженным трудом показывают пример всем работницам коллектива, увлекают их на новые трудовые подвиги. Они порешили между собой: «Бригады должны выполнять свои месячные задания не ниже, чем на 150 процентов». Это обязательство комсомолки фабрики подкрепляют боевыми делами. Стахановки тт. Щеглова, Шевченко, Кулагина, Исюяева систематически вырабатывают 150-280 процентов нормы.

Все члены двух комсомольских фронтовых бригад швейкомбината соревнуются между собой, перевыполняют задания. Они обратились ко всем рабочим комбината с призывом следовать их примеру. Все комсомольцы изучают книгу товарища Сталина «О Великой Отечественной войне Советского Союза». Сестры Гирцман готовятся к 25-летию ВЛКСМ вступить в ряды партии.

Хорошо работает на мясокомбинате молодежная фронтовая бригада имени Героя Советского Союза Валентина Эмирова. Она с честью носит это высокое звание, показывая всем рабочим своего предприятия пример в предоктябрьском социалистическом соревновании. Комсомольцы металлопромкомбината выпускают боевые листки ко дню 25-летия ВЛКСМ. Боевые листки расскажут о самоотверженном труде комсомольцев, о лучших стахановцах, как тов. Ягудаев, награжденный Почетной грамотой Верховного Совета ДАССР, тов. Семицветов и др.

Предоктябрьское социалистическое соревнование

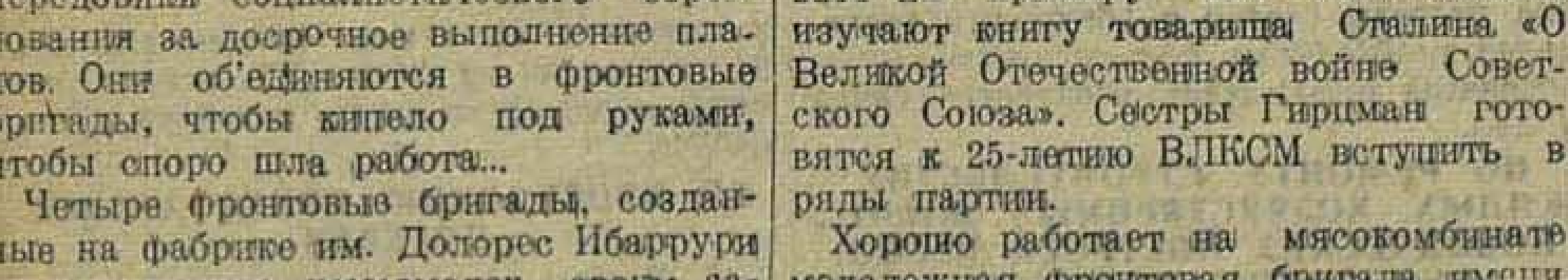

ВЫПОЛНЯЯ СВОИ ОБЯЗАТЕЛЬСТВА В СОРЕВНОВАНИИ ЗА ДОСТОЙНУЮ ВСТРЕЧУ 26 ГОДОВЩИНЫ ОКТЯБРЯ

Нефтеперегонный завод (директор тов. Демидов, секретарь парторганизации тов. Лопатин) еще 1 сентября выполнил годовой производственный план на 107 процентов. Сентябрьское задание по валовой продукции выполнено на 112 процентов.

В коллективе завода много стахановцев-стонщиков, которые систематически перевыполняют нормы. Стонщики тт. Асаев и Копаянц вырабатывают по 140-150 процентов нормы, молодые рабочие тт. Дайронас и Шерстиков дают изо дня в день 250-300 процентов сменного задания.

Махачкалинская мебельная фабрика (директор тов. Скилов, секретарь парторганизации тов. Струбалин, предфабкома тов. Рябицев) 30 сентября выполнила месячный план на 105 процентов и план 9 месяцев на 108 процентов. Кроме того, коллектив фабрики изготовил мебель для оборудования комнаты больных и раненых красноармейцев вокзала станции Прохладная.

Особенно отличились станочницы-двухсотницы тт. Исаева, Кофанова и Миронова, столяры тт. Мукаилов и Бойко, выполняющие задания на 225 процентов. В коллективе с успехом проходит сбор вещей и денег на приобретение подарков героическим освободителям Украины.

Сверхплановый сев

АКУША. (Наш корр.). Включившись в предоктябрьское социалистическое соревнование, колхоз им. Дзержинского досрочно завершил сев озимых культур. В ответ на сталинскую заботу о горцах Дагестана, колхозники обязались засеять сверх плана дополнительно 70 гектаров. Сейчас все колхозники артели от зари до зари трудятся на полях.

Успешно проходит в колхозе и обмолот хлебов.

Дважды Герой Советского Союза летчик-штурмовик гвардии капитан **В. М. Голубев** имеет на своем боевом счету до 50 уничтоженных вражеских танков, 20 самолетов, много повозок с грузом и около тысячи немецких солдат и офицеров. Его бомбы и снаряды всегда ложатся точно в цель.

(Фото ТАСС).

Страна приветствует славных Героев Социалистического Труда

Указы Президиума Верховного Совета СССР о присвоении высокого звания Героя Социалистического Труда товарищам В. М. Молотову, Л. П. Берия, Г. М. Маленкову, А. И. Микояну, И. Т. Тевосяну, П. И. Коробову и В. В. Вахрушеву встречены всей страной с глубоким удовлетворением. Трудящиеся нашей страны, отмечая выдающиеся заслуги новых Героев Социалистического Труда перед Родиной и Красной Армией, берут на себя социалистические обязательства по дальнейшему усилению помощи Красной Армии.

С большим воодушевлением встретили радостную весть рабочие 1-го шарикоподшипникового завода. На митинге, состоявшемся в честь новых Героев Социалистического Труда, рабочие приняли письмо на имя товарища В. М. Молотова, в котором дают слово завершить годовой план к 5 декабря.

Коллектив завода, где директором тов. Волков, в приветствии на имя тов. Берия сообщает о выполнении сентябрьской программы на 103,5 процента и обязуется дать еще больше боевой продукции фронту.

Самоотверженным трудом отмечают присвоение высокого звания новым Героям Социалистического Труда рабочие авиазавода, где директором тов. Смирнов. В приветственном письме тов. Маленкову заводской коллектив обещает досрочно закончить месячную программу и дать сверх плана 3 звена боевых самолетов.

Коллектив Ленинградской фабрики, где директором тов. Мазур, производящей для фронта один из важнейших видов продукции, на митинге принял приветствие на имя тов. А. И. Микояна.

Рабочие цеха фабрики, которым руководит тов. Гусаков, взяли обязательство дать в октябре фронту на 5 процентов продукции больше, чем в сентябре.

С большим под'емом прошел митинг на промыслах треста Эмбанефть. Мастер промысла «Комсомольский» тов. Бирюков стал на стахановскую вахту в честь новых Героев Социалистического Труда и обязался нести вахту до тех пор, пока не даст 1.000 тонн нефти сверх плана.

Рабочие Горьковского автозавода имени Молотова с большим воодушевлением встретили весть о присвоении товарищам Молотову, Берия, Маленкову, Микояну звание Героя Социалистического Труда. Коллективы участков, линий, бригад стали на стахановские вахты. (ТАСС).

◆

Вручение „Маршальской звезды“ Маршалу авиации А. Е. Голованову

Председатель Президиума Верховного Совета СССР тов. М. И. Калинин вручил вчера, 2 октября, в Кремле маршальский знак отличия «Маршальскую звезду» Маршалу авиации А. Е. Голованову. (ТАСС).

В Совнаркоме СССР

Об образовании Комитета по делам архитектуры при Совнаркоме СССР

В целях повышения качества архитектуры и в особенности в целях обеспечения государственного руководства архитектурными и планировочными работами по восстановлению разрушенных немецкими захватчиками городов и населенных мест—Совет Народных Комиссаров Союза ССР постановил:

1. Образовать при Совете Народных Комиссаров Союза ССР Комитет по делам архитектуры.

2. Распространить руководство Комитета по делам архитектуры при Совнаркоме СССР на деятельность, осуществляемую в области архитектуры различными организациями и учреждениями независимо от их ведомственной подчиненности.

3. Возложить на Комитет по делам архитектуры при Совнаркоме СССР:

а) утверждение проектов планировки и застройки городов и населенных мест городского типа, проектов важнейших жилых, культурно-бытовых и общественных зданий;

б) государственный архитектурно-строительный контроль за качеством застройки городов, населенных мест городского типа и строительством жилых и гражданских зданий;

в) разработку и утверждение типовых проектов и стандартов для массового гражданского и жилищного строительства, а также норм проектирования по планировке городов и населенных мест городского типа, по гражданскому и жилищному строительству;

г) рассмотрение и внедрение образцов изделий строительной и художественной промышленности для отделки и оборудования жилых и гражданских зданий;

д) наблюдение и контроль за творческой деятельностью архитектурно-проектных организаций вне зависимости от их подведомственности;

е) руководство научно-исследовательскими учреждениями по архитектуре и учебными заведениями по подготовке кадров в области архитектуры и художественной промышленности;

ж) руководство делом охраны и реставрации памятников архитектуры.

4. Поручить Комитету по делам архитектуры при Совнаркоме СССР разработку и внесение на утверждение Совета Народных Комиссаров СССР:

а) проектов постановлений по упорядочению дела планировки и застройки населенных мест, жилищного и гражданского строительства;

б) проектов планировки и застройки крупнейших городов, а также проектов крупнейших сооружений;

в) проектов решений по вопросам производства новых видов строительных и отделочных материалов, изделий и оборудования для жилых и гражданских зданий;

г) мероприятий по упорядочению и улучшению дела архитектурного проектирования;

д) проектов решений по проведению опытного строительства жилых и культурно-бытовых зданий.

5. Создать при Совнаркомах союзных и автономных республик и в городах Москве, Ленинграде и Киеве управления по делам архитектуры, а при краевых, областных исполкомах Советов депутатов трудящихся—краевые, областные отделы по делам архитектуры, работающие по директивам Комитета по делам архитектуры при Совнаркоме СССР.

6. Установить в городах по особому списку, утвержденному Советом Народных Комиссаров СССР, должности главных городских архитекторов, находящихся в ведении местных органов Комитета по делам архитектуры при Совнаркоме СССР.

7. Образовать при председателе Комитета по делам архитектуры при Совнаркоме СССР государственный архитектурный совет; создать при начальниках управлений по делам архитектуры при Совнаркомах союзных и автономных республик, а также в гг. Москве, Ленинграде, Киеве архитектурные советы; при начальниках краевых, областных отделов по делам архитектуры, при городских архитекторах создать краевые, областные, городские архитектурные комиссии.

8. Поручить председателю Комитета по делам архитектуры при Совнаркоме СССР в двухнедельный срок внести на утверждение Совета Народных Комиссаров СССР проект положения о Комитете по делам архитектуры при Совнаркоме СССР.

* * *

Совнарком СССР назначил т. Мордвинова А. Г. председателем Комитета по делам архитектуры при Совнаркоме СССР.

В Совнаркоме ДАССР и Обкоме ВКП(б)

Совет Народных Комиссаров Дагестанской АССР и бюро Обкома ВКП(б) отмечают, что большинство колхозов Агульского, Акушинского, Чародинского, Карабудахкентского, Хасавюртовского и Дахадаевского районов неудовлетворительно подготовились к проведению зимовки скота в текущем году.

В этих районах за последнее время почти полностью прекратились работы по подготовке к зимнему содержанию скота (вторые укосы трав, сбор соломы, силосование, подвоз заготовленных кормов к местам зимовки скота), а Агульский, Акушинский и Чародинский районы не обеспечили даже охрану имеющихся кормов на кутанах в Кизлярском округе, в Дербентском и Каякентском районах.

Работы по заготовке местного строительного материала и ремонту старых и строительству новых помещений для скота не проводятся.

Совет Народных Комиссаров ДАССР и бюро Обкома ВКП(б) **постановили:**

1. Признать неудовлетворительным руководство исполкомов райсоветов депутатов трудящихся и райкомов ВКП(б) Агульского, Акушинского, Чародинского, Карабудахкентского, Хасавюртовского и Дахадаевского районов работой колхозов по подготовке к предстоящей зимовке скота.

2. Принять к сведению заявления председателя Агульского исполкома райсовета депутатов трудящихся и секретаря РК ВКП(б) (Магомедова и Алимурадова), Акушинского (Омарова и Ашурлаева), Чародинского (Бегова и Муслимова), Карабудахкентского (Арслангереева и Хизриева), Хасавюртовского (Москвина и Султанахмедова), Дахадаевского (Гасанова и Омарова) о том, что ими принимаются необходимые меры по подготовке колхозов к предстоящей зимовке скота и, что эта работа полностью будет закончена в октябре месяце с. г.

3. Поручить бюро Агульского райкома ВКП(б) обсудить вопрос об ответственности секретаря райкома ВКП(б) по кадрам тов. Раджабова, не обеспечившего должного руководства работой сенокосных бригад и за самовольный роспуск таковых во время своего пребывания на кутанах уполномоченным райкома партии и райисполкома.

4. Предупредить секретаря Дахадаевского РК ВКП(б) тов. Омарова и председателя исполкома райсовета депутатов трудящихся тов. Гасанова, секретаря Чародинского РК ВКП(б) тов. Муслимова и председателя исполкома райсовета тов. Бегова об их ответственности за необеспечение подготовки колхозов к проведению зимовки скота и потребовать от них немедленного исправления положения с заготовкой кормов и обеспечения скота помещениями, особенно на кутанах в Кизлярском округе и на территории конезавода № 37 в Хасавюртовском районе.

5. Поручить секретарю Хасавюртовского РК ВКП(б) тов. Султанахмедову в пятидневный срок проверить в колхозах им. Орджоникидзе и им. Калинина причины срыва плана накопления сочных кормов в этих колхозах и гибели скошенной и оставшейся на корню люцерны, а также оставленной в поле, после комбайновой уборки хлебов, неубранной соломы.

6. Учитывая явно неудовлетворительную подготовку колхозов к предстоящей зимовке скота и во многих других районах и в целях успешного проведения об'явленного XVIII Пленумом Обкома ВКП(б) фронтового месячника по подготовке колхозов к зимнему содержанию скота, утвердить прилагаемый при этом план мероприятий по проведению месячника.

7. Обязать председателей исполкомов районных и городских Советов депутатов трудящихся, секретарей горкомов и райкомов ВКП(б), земельные органы на местах, директоров МТС и правления колхозов обсудить настоящее постановление на совместных заседаниях исполкомов, горкомов и райкомов ВКП(б), на общих собраниях колхозников, на производственных совещаниях работников земельных отделов и МТС и наметить конкретные мероприятия по обеспечению всеми колхозами образцовой подготовки к предстоящей зимовке скота.

Немедленно выделить колхозников, тягло, транспорт и т. д. в количестве, необходимом для полной реализации мероприятий по проведению фронтового месячника, как внутри районов, так и на отгонных пастбищах.

8. Для руководства работой по проведению фронтового месячника утвердить республиканскую тройку в составе: тт. Даниялова (председатель комиссии), Арбуглиева (Обком ВКП(б) и Магомедова (Наркомзем). В районах и городах организовать тройки в составе первых секретарей горкомов и райкомов ВКП(б), председателей районных, городских исполкомов Советов депутатов трудящихся и заведующих земельными отделами.

9. Обязать районные, городские тройки представлять в республиканскую тройку по пятидневкам телеграфную информацию о ходе проведения месячника.

10. Для премирования председателей правлений колхозов, зав. фермами, бригадиров и др. колхозников и специалистов сельского хозяйства, наиболее отличившихся в проведении месячника, установить три премии: 1-я—15 тыс. руб., 2-я—10 тыс. руб., 3-я—5 тыс. рублей, присуждаемые районам и городам, образцово подготовившимся к зимнему содержанию скота.

Выделить в распоряжение республиканской тройки 20 тыс. рублей, 10 отрезов на костюмы, 150 бурок, 15 пар мужской и дамской обуви для премирования отдельных наиболее отличившихся колхозников, специалистов сельского хозяйства и руководящих работников районных и республиканских организаций за проведение перегона скота с летних пастбищ на зимние без потерь, за образцовую подготовку колхозов к зимнему содержанию скота, организованное проведение случки овец и коз и прикутанного сева зернофуражных и продовольственных культур.

11. Предложить Госплану тов. Кинус выделить в распоряжение Наркомзема одну тонну гвоздей, 3.000 кв. метров оконного стекла, одну тонну шпагата и др. строительные материалы для реализации колхозам по подготовке их к зимнему содержанию скота.

12. Командировать на кутаны уполномоченных СНК ДАССР и Обкома ВКП(б) для проверки состояния хода подготовки колхозов к предстоящей зимовке скота и оказания необходимой помощи колхозам в проведении фронтового месячника.

Мероприятия по проведению фронтового месячника по подготовке колхозов к зимовке скота

Основной задачей фронтового месячника, проводимого с 5 октября по 5 ноября 1943 г., согласно решения XVIII Пленума Обкома ВКП(б), является всесторонняя подготовка колхозов к зимнему содержанию скота, своевременный перегон скота с летних пастбищ на зимние без потерь, подготовку и организованное проведение случки овец и коз и выполнение плана озимого сева зернофуражных и продовольственных культур на кутанах на высоком агротехническом уровне.

В этих целях исполкомы районных, городских Советов депутатов трудящихся, горкомы и райкомы ВКП(б), земельные отделы на местах, МТС и колхозы обязаны провести следующие мероприятия:

ПО ОБЕСПЕЧЕНИЮ СКОТА КОРМАМИ

1. До 15 октября проверить количество всех заготовленных кормов колхозами, как внутри района, так и на зимних пастбищах, путем обмера каждой скирды и определить кормообеспеченность скота для зимнего его содержания.

2. В ходе проверки до 5 ноября обеспечить заготовку недостающего количества всех видов кормов путем проведения вторых и третьих укосов трав, сбора соломы, заготовки веточного корма, покупки сена и соломы в колхозах, имеющих излишки таковых, закладки силоса, а также выделения колхозами необходимого количества зернофуража.

3. До конца месячника обеспечить подвоз к местам зимовки скота всех заготовленных кормов и сдачу их по актам заведующим фермами и бригадирам; принять меры, обеспечивающие зимнее хранение кормов без потерь.

4. До 5 ноября составить и вручить зав. фермами, бригадирам, фуражирам помесячный план расходования кормов на весь период зимнего содержания скота.

5. Вместе с осуществлением всех вышеперечисленных мероприятий установить строжайшую охрану кормов от расхищения, потравы скотом и обеспечить проведение необходимых противопожарных мероприятий (ограждение, обпахивание скирд и др.).

ПО РЕМОНТУ, СТРОИТЕЛЬСТВУ ЖИЛЫХ, ХОЗЯЙСТВЕННЫХ ЖИВОТНОВОДЧЕСКИХ ПОСТРОЕК И ОБОРУДОВАНИЮ ВОДОПОЕВ

6. До 10 октября проверить состояние кошар, скотных дворов, телятников, конюшен, свинарников, баз, загонов, птичников, а также жилых и хозяйственных построек, находящихся при фермах и на кутанах, определить потребность в них, об'ем работы и необходимое количество строительного материала для ремонта старых, завершения и строительства новых животноводческих и других помещений.

7. Немедленно организовать заготовку и подвозку недостающего стройматериала на фермы и кутаны и обеспечить завершение ремонта и строительства всех прикутанных и прифермских построек к 5 ноября текущего года.

8. Обеспечить все фермы в районах и на кутанах необходимым инвентарем и оборудованием (молочный инвентарь, ведра, ясли, решетки, лопатки, щиты и т. д.).

9. До начала зимовки скота, на кутанах и населенных пунктах завершить работы по оборудованию существующих и организации дополнительных водопоев, обеспечивающих потребность всего поголовья.

ПО ПРОВЕДЕНИЮ ВЕТЕРИНАРНО-САНИТАРНЫХ МЕРОПРИЯТИЙ

10. До 15 октября закончить работы по дезинфекции, механической очистке всех скотопомещений, оборудованию и побелке чабанок и других хозяйственных построек, имеющихся на фермах и на кутанах.

11. К этому же сроку привести в надлежащий порядок всю прилегающую к фермам, кутанам, территорию—очистка от камней, мусора, навоза, а также выделить и огородить места под скотомогильники, на расстоянии не ближе 500 метров от места содержания скота, водопоев и колодцев.

ПО ПРОВЕДЕНИЮ ПРИКУТАННЫХ ПОСЕВОВ

12. Выполнить и перевыполнить план озимого сева на кутанах в установленные сроки, обеспечив для этого колхозы отводом земельных участков, выделенных в едином массиве и вблизи кутанов.

13. Посев на кутанах произвести кондиционными семенами, обеспечив проведение комплекса агротехнических мероприятий, предусмотренных решением СНК ДАССР и бюро Обкома ВКП(б) от 6 февраля 1943 г.

14. Путем оказания межколхозной помощи обеспечить колхозы необходимым количеством семян для выполнения плана озимого сева.

ПО УЛУЧШЕНИЮ КУЛЬТУРНО-БЫТОВОГО ОБСЛУЖИВАНИЯ КОЛХОЗНИКОВ

15. Обеспечить в октябре месяце с. г. чабанов, пастухов, табунщиков и других работников отгонного животноводства спецодеждой и обувью в соответствии с пунктом 16-а постановления СНК ДАССР и бюро Обкома ВКП(б) «О мерах по укреплению колхозов горных районов ДАССР, а также организовать на фермах, кутанах общественное питание.

16. На всех фермах и кутанах организовать до конца месячника красные уголки, обеспечив их необходимой литературой и районными и республиканскими газетами.

17. Наряду с осуществлением вышеперечисленных мероприятий колхозы республики должны обеспечить перегон скота с летних пастбищ на зимние без потерь, завершить работу по случке коров и кобыл, а также образцово подготовиться и провести случную кампанию овцепоголовья с тем, чтобы не допускать яловости маточного поголовья скота.

ВЫБОРЫ РУКОВОДЯЩИХ КОМСОМОЛЬСКИХ ОРГАНОВ ПРОВЕСТИ НА ВЫСОКОМ ИДЕЙНО-ПОЛИТИЧЕСКОМ УРОВНЕ

В жизни комсомольской организации Дагестана наступил важнейший и ответственный период—начались отчетно-выборные собрания руководящих комсомольских органов и подготовка ко дню 25-летия комсомола. Эти важнейшие мероприятия являются боевой проверкой работы комсомольских организаций нашей республики в дни Отечественной войны, их активности и боеспособности в борьбе с немецко-фашистскими захватчиками.

Первичные комсомольские организации Махач-Кала, Буйнакска, Хасавюртовского и других районов уже приступили к отчетно-выборным собраниям. На собраниях каждая комсомольская организация подводит итог своей деятельности насколько она умело вела юношей и девушек за собой на борьбу с немецкими захватчиками, на выполнение и перевыполнение производственных планов. Отчеты руководящих органов и выступления на собраниях комсомольцев насыщены глубокой ненавистью к врагу, беспредельной любовью к Родине и готовностью переносить любые трудности и невзгоды во имя победы над врагом.

В отчетных докладах комитетов комсомола глубоко отражается роль каждого комсомольца и комсомолки предприятия и колхоза в производственной работе. Сотни и тысячи комсомольцев проявили себя подлинными гвардейцами тыла. Подростки, юноши и девушки, как правило, выполняют нормы на 150, 200, 300 процентов. Достаточно сказать, что более 700 юношей и девушек—передовиков производственников гор. Махач-Кала получили право участия на проходившей недавно производственной конференции. Наша молодежь всецело подчинила свою деятельность одной задаче—разгрому врага.

Комсомольцы завода имени Магомеда Гаджиева, включившись в соревнование в честь 25-летия ВЛКСМ и готовясь к отчетному собранию, добились новых успехов в выполнении производственного задания. Комсомолец Юшко выполняет норму на 212 проц., Новматулина — на 180 проц., Бочкова—на 260 проц., Пиклин дает 4 нормы, Самойлова—2,5 нормы, 16-летний Волхов выполняет норму на 250 процентов.

В механических мастерских порта все комсомольцы являются стахановцами, а секретарь комитета комсомола тов. Мамедов выполняет более 3 норм в смену.

Достойно встречают выборы своих руководящих органов комсомольские организации Кулинского, Левашинского, Гунибского, Буйнакского и других районов. Особенно проявили себя на уборке урожая и подготовке к зимовке скота комсомольцы и молодежь Кулинского района. Комсомольская организация этого района за высокие показатели на уборке урожая является претендентом на переходящее знамя Обкома ВЛКСМ и наркомата земледелия.

Отчеты и выборы руководящих комсомольских органов должны еще выше поднять политическую и производственную активность всей молодежи республики, повысить авангардно-организующую роль комсомола. Все силы юношей и девушек должны быть направлены на выполнение производственных планов промышленности и сельского хозяйства, на еще большее усиление помощи фронту.

На отчетно-выборных собраниях первичных комсомольских организаций, городских и районных конференциях комсомола необходимо возглавить политическую активность комсомольцев, по-большевистски вскрыть все недочеты в работе комсомольских организаций и наметить практические мероприятия для дальнейшей работы, с учетом всех требований комсомольцев и молодежи. Особое внимание нужно уделить выдвижению на руководящую комсомольскую работу молодых коммунистов и комсомольцев, показавших себя в дни Отечественной войны энергичными, инициативными, лучшими производственниками, пользующихся уважением и авторитетом среди комсомольцев и молодежи.

Подготовка и проведение выборов должны проходить в неразрывной связи с перестройкой всей работы комсомольских организаций в сторону активного участия каждого члена ВЛКСМ, юноши и девушки, в обеспечении героической Красной Армии и Военно-Морского Флота всем необходимым для полного разгрома немецко-фашистских оккупантов.

Там, где еще выборы не начинались, нужно созвать совещания секретарей первичных комсомольских организаций, собрания районного комсомольского актива с докладами о подготовке и проведении выборов комсомольских органов. Надо глубоко и всесторонне раз'яснить каждому комсомольцу и комсомолке задачи и порядок выборов руководящих органов.

Одной из главных задач комсомольских организаций в период подготовки и проведения выборов является приведение в образцовое состояние комсомольского хозяйства. Горкомы, райкомы и первичные комсомольские организации обязаны принять решительные меры к ликвидации задолженности по членским комсомольским взносам.

Надо обратить особое внимание комсомольских организаций на решительное улучшение работы по приему в ряды ВЛКСМ лучшей, передовой молодежи, отличившейся на производстве, в общественной работе.

Подготовка и проведение выборов руководящих комсомольских органов совпадают с подготовкой к празднованию 25-летия ленинско-сталинского комсомола. Это обязывает комсомольские организации республики еще шире развернуть социалистическое соревнование имени 25-летия ВЛКСМ, проявить больше организованности в разрешении всех хозяйственно-политических задач, еще больше повысить авангардную роль комсомольцев в промышленности и сельском хозяйстве и обеспечить выполнение всеми комсомольцами и молодежью республики обязательств, взятых к 25-летию ВЛКСМ.

Решением бюро Обкома ВКП(б) предложено горкомам и райкомам ВКП(б) повседневно руководить выборами комсомольских органов. Но некоторые горкомы и райкомы партии плохо выполняют это решение. К таким райкомам относятся Дербентский, Бабаюртовский, Акушинский и другие. Видимо некоторые партийные руководители все еще забывают, что источником силы и крепости комсомола было, есть и будет руководство партии Ленина—Сталина. Выполняя решение бюро Обкома ВКП(б), партийные организации обязаны взять под свое наблюдение и повседневно руководить выборами руководящих комсомольских органов и подготовкой к 25-летию ВЛКСМ.

Не может быть сомнения в том, что комсомольские организации республики под руководством партийных организаций обеспечат образцовую подготовку и проведение выборов руководящих комсомольских органов и на основе широко развернутой критики и самокритики изберут в руководство комсомольских организаций лучших, доказавших свою преданность Родине, партии Ленина—Сталина и способных возглавить работу комсомольских организаций людей.

М. МУСАЕВ.
Секретарь Обкома ВЛКСМ.

Доска почета

передовиков уборки урожая, выполнения плана поставок хлеба и других сельхозпродуктов государству и проведения осеннего сева

ПО АКУШИНСКОМУ РАЙОНУ:

Колхоз «Красный партизан» — председатель колхоза тов. Исаев Магомед.

Колхоз «Красное знамя»—председатель колхоза тов. Курбанов Курбан.

Колхоз им. Крупской — председатель колхоза тов. Мусаев Багаутдин, секретарь парторганизации тов. Омарбагандова Джуират.

Колхоз им. Свердлова — председатель колхоза тов. Никаев Магомед, секретарь парторганизации тов. Омаршев Газимагомед.

ПО ЛЕВАШИНСКОМУ РАЙОНУ:

Колхоз им. Уллубия—председатель колхоза тов. Чупалаев Муртузали.

Колхоз им. Буденного — председатель колхоза тов. Шамхалов Гаджи-Магомед.

Колхоз им. Дзержинского — председатель колхоза тов. Сидаев Магомед.

Колхоз им. Свердлова — председатель колхоза тов. Ахсанов Магомед, секретарь парторганизации тов. Амиров Гамид.

—◎—

Старики вернулись к труду

Рагиму Раджабову, Абдурахману Каибханову, Гаджи Шахсинову и Магомед-Али Сардарову по шестьдесят лет. Они, по старости, удалились от трудов. Но узнав о постановлении Совнаркома СССР и ЦК ВКП(б) о мероприятиях по укреплению горных колхозов заявили:

—Мы будем опять трудиться... Отблагодарим нашего дорогого вождя стахановской работой.

Сейчас все старики колхоза имени Кирова вышли на поля. Одни встали за плуг, другие принялись за сев. И в первый же день бригада стариков выработала четыре нормы! Стахановский труд престарелых колхозников воодушевил всех горцев аула. И артель досрочно завершила озимый сев.

Радостные дни, в связи с постановлением Советского правительства и партии, переживают горцы Хивского района. Вслед за колхозом им. Кирова, завершили осенний сев артели им. Калинина, им. Димитрова и другие.

Ш. АБДУЛЛАЕВ.

—◎—

Сеялки неисправны

Этой осенью Кайтагская МТС по плану должна посеять тракторными сеялками 700 гектаров озимых культур. Однако посеяно всего 200 гектаров.

Почему не выполняется план? МТС имеет шесть тракторных сеялок, в работе же только три. Остальные стоят из-за неисправности. Руководители станции не позаботились подготовить их к осенним полевым работам.

Но и те сеялки, которые в борозде, работают плохо, допускают большие потери. До семидесяти процентов высеваемого зерна остается на поверхности почвы незаделанным. Это происходит из-за неисправности машин. Таково положение в колхозах им. Ворошилова и им. Сталина.

Д. МАМАЕВ.

ЛЕГЕНДА И ЖИЗНЬ

(Из фронтовой тетради)

Гвардии капитан Казаев молод, ему всего 23 года. Но имя его знают далеко в горах Осетии, и народ издали следит за своим героем. Это его, Казаева, отряд в сентябре прошлого года принял на себя главную силу удара немцев у Вознесенска. Девяносто пять танков и мотопехоту дивизии СС бросил тогда враг на Вознесенск. Наши части стояли треугольником, причем на западном углу, направленном острием в грудь врага, находился Казаев со своим отрядом. Ни шагу назад не отступили герои. Дышащий огнем и смертью железный вал немецкой атаки разбился тогда об их волю. Именно с этого, с катастрофы у Вознесенска, и начались для немцев осенью прошлого года сплошные беды на Кавказе. Отряд Казаева вошел в историю, он отмечен командованием Северо-Кавказского фронта, и почти все бойцы его награждены орденами и медалями. Но речь сейчас не об этом. Я записал лишь небольшой эпизод из жизни отряда.

В те дни, когда один за другим освобождались города Северного Кавказа, капитан Казаев и его бойцы познали однажды великое счастье воинов, доступное лишь истинным сынам своего народа. Оказывается о них, в тылу у немцев, в народе ходила легенда—песня, возникшая еще в тяжелые дни отступления, и в легенде этой воспевалась их героическая гибель.

Где и когда это было? Казаев будто бы со своими русскими друзьями-гвардейцами, окруженный в лесу несметными полчищами врагов, не сдался и принял бой. Десять дней длился небывалый поединок. Наконец, на одиннадцатый, — гласила легенда, — патроны у бойцов кончились, почти все они были перебиты, и оставались в живых только командир отряда Казаев и его верный друг комиссар Василий. Оба смертельно раненые, истекающие кровью...

—Сдавайтесь! — закричали немцы, мы вас пощадим, как храбрецов! Вы чудовища!

—Сдадимся, — ответили Казаев и Василий, — подойдите ближе. Все, собрав воедино всю оставшуюся свою волю, рванулись вперед и впились зубами в горла офицеров. Так и окоченели их трупы с кусками вражеского мяса на зубах...

Легенда эта так потрясла народ, что многие девушки и старики ходили в те дни в тылу у немцев по окрестным лесам, выискивая место гибели героев, чтобы с почетом предать их земле.

Но жизнь оказалась чудесней легенды, и герой Казаев со своим отрядом вернулся к народу не мертвым, а живым. С какой великой радостью и об'ятьями встречал народ храбрецов, вступавших в числе передовых частей в станицы и села Осетии. Русские бойцы за эти дни научились осетинскому языку—так много спрашивал и хотел поделиться с ними благодарный народ.

—Братья наши,—шептали осетины, —как нам вас возвеличить!

И вот в одном из селений после многолюдного митинга в круг вышел седобородый старик и спел бойцам Казаева легенду об их неравном поединке с немецкими полчищами, о дивной храбрости русских, о преданности их своему командиру-осетину, о хладнокровии и геройской кончине всех до одного.

—Легенда малость ошиблась,—сказали бойцы, с веселой улыбкой выслушав старика.—Но на счет характеров наших—все правильно, отец, так оно и должно было быть! Если б нас и вправду окружили, то мы бы все приняли смерть точь-в-точь так, как сказано в твоей песне. Поэтому, не стесняйтесь, дедушка, продолжайте петь эту песню о нашей смерти—будто мы и в самом деле так погибли!...

И весь народ, собравшийся вокруг, разом, как по команде, захлопал в ладоши, закричал «ура», «слава, слава героям!», а бойцы на руках отнесли плачущего от счастья старика до самого его дома...

Так жизнь переплелась с легендой!

...С тех пор испытано и пережито немало. Отряд капитана Казаева прошел с боями от Вознесенска, через Ставропольские степи, до низовьев Кубани, и не раз вместе с другими частями вступал он первым в освобожденные города и села. Но Осетия осталась в памяти, как песня, и о ней бойцы вспоминают с особой радостной любовью и сыновним чувством. Произошла странная вещь. Осетин Казаев—единственный горец в своем отряде, проникся от русских своих бойцов русской волей и думой, русским спокойствием и широтой души, русской жизнерадостностью, а русские бойцы в его отряде, в свою очередь, восприняли от командира-горца осетинское упорство и гибкость, осетинскую нетерпеливость. Народы наши взаимно дополняют и обогащают характеры друг друга. Сформировалась многогранная, испытанная и совершенная в каждой мелочи общая душа нашего единого, обновленного советского народа. Именно это и есть одна из тайн непобедимости нашего духа.

Эффенди **КАПИЕВ.**

ПРОМЫШЛЕННЫЙ ЛОВ КЕФАЛИ

В этом году, впервые на Каспии, колхоз «Память Чапаева» (Главный Сулак) начал промышленный лов кефали. Несколько лет назад эта рыба была пущена к нам из Черного моря, и теперь уже большими косяками подходит к дагестанским берегам, особенно в районе реки Сулак, Лопатинской банки и Буйнака.

Лов кефали сопряжен с большими трудностями, а опыта в этом наши рыбаки не имеют. Сетью или неводом кефаль ловить невозможно без специальных приспособлений. Быстрая, она обладает острым зрением и способностью прыгать из воды.

Моя бригада в июне начала производить первые опыты промышленного лова кефали, и они дали неплохие результаты. Лов производился специально построенной нами рамо-козырьковой сетью. Однако, эта сеть оказалась не совсем удобной, так как она замедляет темп облова и обметов, быстро изнашивается.

Тогда мы решили применить другой способ: обычный невод снабдили козырьком. Это орудие лова дало гораздо лучшие результаты — быстрый обмет и больше притонений. В июне, когда был массовый ход кефали, рамо-козырьковой сетью мы за десять дней вылавливали 7 центнеров, а неводом с козырьком нам удалось за тот же срок поймать 30 центнеров. Всего с июня по сентябрь моя бригада выловила 83 центнера кефали.

В третьем квартале нам было дано задание выловить 81 центнер частиковой рыбы. Вместе с приловом кефали мы выловили 176 центнеров, т. е. выполнили квартальный план на 217 процентов. Опыт в организации промышленного лова кефали, дополнительные центнеры рыбы—наш подарок героической Красной Армии.

Н. СЕМЕНЧЕНКО.
Бригадир колхоза «Память Чапаева», отличник рыбной промышленности.

Письма в редакцию

СПАСИБО ШЕФАМ

Мы, раненые бойцы и офицеры, находящиеся на излечении в эвакогоспитале [illegible], выносим искреннюю благодарность нашим шефам—работникам коммунальной конторы треста «Дагнефть».

Наши шефы весьма добросовестно относятся к своим обязанностям. Каждый выходной день они приходят навестить нас, развлекают нас игрой пластинок на патефоне, делятся своими впечатлениями о событиях на фронтах Отечественной войны и за рубежом, помогают писать письма нашим родным, разыскивать их. Нередко шефы приносят нам подарки. Спасибо шефам.

Об этом хорошем коллективе мы всегда будем тепло вспоминать.

Лейтенант ВАСИЛЬЕВ, красноармеец КНЯЗЕВ, старшина ПАНФЕРОВ, гвардии сержант ТОЛСТИКОВ, красноармеец БОНДАРЬ.

КОГДА ЖЕ БУДЕТ ВЫДАНА ПРЕМИЯ?

Еще весной Каякентскому району за хорошую работу по очистке оросительной сети было выделено 2.000 рублей для премирования отличившихся в работе колхозников и работников водрайона.

Сейчас в районе уже приступили к подготовке сети к осенне-зимним поливам. Однако, премия за успешную работу весной до сих пор не выдана. Мы обращались по этому вопросу в Дагестанский водхоз. Оттуда сообщили нам, что деньги переведены в каякентский райисполком. В райисполкоме же утверждают, что денег не получали.

Когда же колхозники получат свою премию?

ДВОРЦОВ.
Начальник каякентского водрайона.

Зам. ответственного редактора **В. ПУТЕРБРОТ.**

О Б'Я В Л Е Н И Я

Ворошиловградский Государственный
русский театр
в помещении Даггостеатра
3 октября утром и вечером
Головчинер
«УРОК ЖИЗНИ»
Пьеса в 3 действиях, 6 картинах.
Начало: утром — в 12 час. дня,
Вечером — 7 час. 30 мин.
Касса открыта с 10 час. утра.

ДАГГОСТЕАТР
4 октября
БОЛЬШОЙ КОНЦЕРТ
при участии
лучших артистических сил.
Весь сбор поступит в фонд
обороны страны.
Начало в 8 час. 30 мин. вечера.
Билеты продаются.

КИНОТЕАТР
„ТЕМП“ СЕГОДНЯ
демонстрируется
звуковой художественный фильм
„НЕУЛОВИМЫЙ ЯН“

ТРЕБУЮТСЯ:

Махачкалинскому холодильнику Дагрыбтреста—на постоянную работу шоферы, слесари, токари, электромонтеры, кочегары, пом. машинистов и чернорабочие. Принятые на работу обеспечиваются общежитием. При холодильнике имеется столовая и магазин. С предложениями обращаться в отдел кадров холодильника.

Нефтеразведке—бухгалтеры отделов и пом. бухгалтеры. Оплата по соглашению—бухгалтерам отделов до 700 руб. и помбухгалтеров до 450 руб. Снабжение по нормам нефтяников. Обращаться: г. Махач-Кала, Нефтеразведка (за химзаводом).

Адрес редакции и издательства: Махач-Кала, Пушкинская, 6. Телефоны: зам. ответ. редактора и отдел партийной жизни — 1-05, ответ. секретаря и промышленно-транспортный отдел — 8-04, общий — 3-22, отделов: военно-оборонного — 2-48, сельскохозяйственного — 7-83, писем и рабселькоров — 9-80, выпускающего — 8-44, издательства — 1-87, отдела об'явлений и заказов — 2-11.

С—3615. Типография издательства «Дагестанская правда». Заказ № 330.

НАУЧНАЯ [illegible]ТЕКА [illegible]ИТЕТЕ

Пролетарии всех стран, соединяйтесь!

ДАГЕСТАНСКАЯ ПРАВДА

№ 200 (6466)
ВТОРНИК
5
ОКТЯБРЯ
1943 г.
Цена 20 к.

Орган Дагестанского Обкома, Махачкалинского Горкома ВКП(б) и Верховного Совета ДАССР

Борьба за повышение производительности труда является важнейшей задачей партийных организаций промышленности, центральной задачей наших хозяйственных кадров. Повышение производительности труда еще более укрепит советский тыл и обеспечит дальнейшее нарастание его помощи наступающей Красной Армии.

„Правда"

Помощь тыла наступающей Красной Армии

Товарищ Сталин учит:

«Ни одна армия в мире не может победить (речь идет, конечно, о длительной и прочной победе) без устойчивого тыла».

Отечественная война советского народа с немецкими захватчиками показала, что наша армия обладает тылом, устойчивости которого могла бы позавидовать любая армия мира. Война продемонстрировала единство нашего фронта и тыла, монолитность социалистического государства, незыблемую сплоченность народов СССР вокруг партии Ленина—Сталина и Советского правительства. Успехи летнего наступления Красной Армии вновь подтвердили тот известный факт, что, несмотря на наши временные неудачи в первый период войны, несмотря на трудности, потери и жертвы, советский тыл в огне войны закалился и стал прочен, как никогда.

В эти дни, приветствуя славных Героев Социалистического Труда товарищей Молотова, Берия, Маленкова, Микояна, Тевосяна, Коробова и Вахрушева за их особые заслуги в снабжении Красной Армии боевой техникой, снаряжением, продовольствием, награждая лучших работников черной металлургии и строителей электрических станций, наш народ, как бы оглядывается на пройденный за время войны путь. По плану товарища Сталина и под его гениальным руководством было перестроено на военный лад все народное хозяйство нашей страны. Военная индустрия оснастила Красную Армию первоклассной техникой. Ликвидировано былое превосходство немцев в боевой технике. Тыл помогал и помогает Красной Армии наращивать удары по гитлеровской армии.

Источник сил нашей армии и нашего тыла—в безграничной любви советских людей к своей свободной Родине, в гневной ненависти к немцам-захватчикам.

Высокие чувства советских людей были еще раз выражены на-днях в напечатанном «Правдой» письме стахановцев-передовиков промышленности города Казани к товарищу Сталину. В письме сообщалось, что промышленность Казани за последние полтора года в 2,5 раза увеличила производство боевой техники. Стахановцы с гордостью рассказали о лучших людях Советской Татарии: о слесаре Боговцеве, который разработал новую технологию шлифовки, о стахановце Смирнове, который увеличил производительность труда на тысячу процентов, о строителе Максиме Муртазине, который освоил 6 профессий. В письме были приведены слова артиллериста тов. Галимуллина, истребившего немало вражеских солдат и офицеров.

—Я так считаю: если немца убил, значит не напрасно день прожил.

«И мы так рассуждаем, товарищ Сталин, — выполнил норму, значит помог доблестному воину убить немца, — писали вождю земляки тов. Галлимулина. — Выполнил 2, 3, 5, 10 норм—значит еще больше фрицев помог навеки уложить в землю. Такова наша стахановская арифметика, таков наш боевой счет».

Так же, как победы на фронте, каждая победа в тылу вызывает справедливую гордость у нашего народа. И вместе с гордостью—желание ЕЩЕ БОЛЕЕ УСИЛИВАТЬ ПОМОЩЬ КРАСНОЙ АРМИИ. Она должна получать еще больше самолетов и танков, вооружения и боеприпасов, горючего и продовольствия. Нельзя успокаиваться на достигнутом. Остановиться на достигнутом—значит отстать, а отсталых бьют. Наши успехи не должны порождать у советских людей самодовольства, зазнайства, благодушия. Малейшие настроения успокоенности и зазнайства сейчас особенно вредны и опасны, ибо они могут ослабить нашу военную мощь.

Нашим лозунгом было и остается: «Все для фронта, все для победы!». ПРОМЫШЛЕННОСТЬ ДОЛЖНА РАБОТАТЬ ЕЩЕ ЛУЧШЕ, из месяца в месяц увеличивать выпуск продукции, улучшать качество, снижать ее себестоимость, использовать все внутренние ресурсы и возможности.

КРУПНЕЙШИМ ИСТОЧНИКОМ ДАЛЬНЕЙШЕГО РОСТА ПРОМЫШЛЕННОГО ПРОИЗВОДСТВА ЯВЛЯЕТСЯ ПОВЫШЕНИЕ ПРОИЗВОДИТЕЛЬНОСТИ ТРУДА. Наши заводы обладают первоклассной техникой и обеспечены рабочей силой, наша техника и наши люди способны дать больше продукции для фронта при условии более культурной организации производства и улучшения организации труда. Увеличить выпуск продукции на имеющемся оборудовании, имеющемся количестве рабочих рук,—значит оказать неоценимую помощь Красной Армии в ее борьбе с ненавистным врагом.

Чего можно достигнуть путем повышения производительности труда, показывает опыт самолетостроительного завода, где директором тов. Агаджанов. Опыту коллектива этого завода «Правда» посвящает сегодня свои страницы. За год, не увеличивая количества оборудования, при меньшем числе рабочих, завод удвоил выпуск и улучшил качество истребителей «Лавочкин-5». Благодаря повышению производительности труда, советский воздушный флот получил многие сотни первоклассных истребителей, ставших подлинной грозой для врага.

Каким образом коллектив завода удвоил выпуск самолетов? Он улучшил технологию производства, оснастил оборудование высокопроизводительным инструментом и приспособлениями, механизировал труд, внедрил поточный метод сборки самолетов. Завод работает ритмично, без рывков и штурмовщины. На заводе навсегда ликвидированы простои. Там следят не только за выпуском машин, но и за запуском деталей в производство, чем предупреждаются простои и прорывы.

Хозяйственные руководители и партийные организации завода по-большевистски заботятся о бытовых нуждах рабочих и служащих и повышении их квалификации. Заводские организации заботятся о жилье для рабочих, о столовых, о детских садах и яслях. Это привело к ликвидации текучести на заводе, закреплению рабочей силы, а отсюда к непрерывному росту квалификации рабочих, к повышению производственной и технической культуры.

Глубокий подход к технике, укрепление технологической дисциплины и повышение квалификации рабочих обеспечили коренное улучшение качества продукции. Число дефектов на сборке и при испытании самолетов на заводском аэродроме резко снизилось. Коллектив завода и его конструкторы постоянно занимаются, как улучшением качества серийного самолета, так и дальнейшей модернизацией машины. Завод, где директором тов. Агаджанов, в течение многих месяцев подряд владеет Красным Знаменем Государственного Комитета Обороны. Завод досрочно выполнил план сентября и третьего квартала.

У нас есть хозяйственные работники, которые видят главное условие расширения производства в увеличении количества оборудования и рабочей силы. Но кто же не понимает, что во время войны наши возможности в этом отношении ограничены. Большевистские руководители должны стремиться увеличивать выпуск продукции путем лучшей организации производства, лучшего использования техники. Опыт передовых заводов показывает, что только благодаря применению современной поточной системы производства можно в значительной мере расширить выпуск продукции. Значит, надо смелее переходить на поток, а не требовать станки.

В ряде отраслей промышленности часть рабочих еще не выполняет норм выработки. В угольной промышленности немалая часть забойщиков, навалоотбойщиков, крепильщиков не выполняет норм. В нефтяной промышленности, в результате недостатков в организации труда, норм выработки не выполняют более 20 процентов нефтяников. Почти на каждом заводе есть известная часть отстающих. Значит, надо лучше обучать рабочих, добиваться увеличения их выработки, а не просить: «Дайте людей».

Борьба за повышение производительности труда является важнейшей задачей партийных организаций промышленности, центральной задачей наших хозяйственных кадров. Повышение производительности труда еще более укрепит советский тыл и обеспечит дальнейшее нарастание его помощи наступающей Красной Армии.

(Передовая «Правды» за 4 октября)

Общее собрание Академии наук СССР

В Москве состоялось общее собрание Академии наук СССР.

Собрание открыл президент Академии В. Л. Комаров. В своей речи он говорил о росте науки в нашей стране, о том, как самоотверженно трудятся для Родины советские ученые, помогая крепить мощь Красной Армии.

Затем собрание заслушало доклад секретаря президиума Академии наук СССР академика Н. Г. Бруевича о научной деятельности Академии за 1942 год и научной работе в 1943 году.

С большим интересом заслушало собрание содержательный доклад первого вице-президента Академии А. А. Байкова об основных установках плана научно-исследовательских работ Академии на 1944 год.

С огромным под'емом приняли участники собрания приветствия товарищам Сталину и Молотову, а также Красной Армии.

Одно из заседаний Академии наук было посвящено памяти великих русских ученых—К. А. Тимирязева и Н. И. Лобачевского. Доклад о деятельности выдающегося ученого-революционера К. А. Тимирязева сделал президент Академии В. Л. Комаров. С докладом «Н. И. Лобачевский и русская наука» выступил член-корреспондент Академии профессор П. С. Александров.

На следующем заседании состоялось чествование крупнейшего советского ученого, Героя Социалистического Труда А. Н. Крылова, чье 80-летие со дня рождения отмечалось летом этого года.

Собрание заслушало доклады академиков В. А. Обручева, Е. Н. Павловского, А. Н. Теренина, П. Л. Капицы и А. Д. Сперанского.

На общем собрании Академии наук СССР состоялись выборы в действительные члены Академии и выборы членов-корреспондентов Академии. В действительные члены Академии избраны 36 человек. В члены-корреспонденты Академии — 58 человек.

УКАЗ ПРЕЗИДИУМА ВЕРХОВНОГО СОВЕТА СССР

О награждении орденом Ленина Мануильского Д. З.

В связи с 60-летием со дня рождения тов. Мануильского Д. З. и принимая во внимание его революционные заслуги перед советским народом, наградить тов. **Мануильского** Дмитрия Захаровича орденом Ленина.

Председатель Президиума Верховного Совета СССР **М. КАЛИНИН.**

Секретарь Президиума Верховного Совета СССР **А. ГОРКИН.**

Москва, Кремль, 3 октября 1943 г.

ОТ СОВЕТСКОГО ИНФОРМБЮРО

ОПЕРАТИВНАЯ СВОДКА ЗА 3 ОКТЯБРЯ

В течение 3 октября на ГОМЕЛЬСКОМ направлении наши войска продвинулись на отдельных участках вперед от 5 до 10 километров и заняли более 20 населенных пунктов, среди которых крупные населенные пункты ЖАВУНИЦА, ЛОЗОВИЦА, МАЛАШКИ, СЛОБОДКА, УШПИТОВ, ВАСИЛЬЕВКА, ЗАГОРЬЕ, РЫСЛАВЛЬ, КИРИТОВКА.

На МОГИЛЕВСКОМ направлении наши войска продвинулись на отдельных участках вперед от 5 до 10 километров и заняли более 50 населенных пунктов, в том числе крупные населенные пункты ГЛУШЕЦ, ДРОКОВКА, ЛЮБАНЫ, ГИЖНЯ, ТЕЛЯШИ, БЕРЕЗОВКА, ЛЕТЯГИ, ЗАКРУПЕЦ, ГИЖЕНКА, КЛИНЫ, ДУБНО.

На остальных фронтах — усиленная разведка и артиллерийская перестрелка.

В течение 2 октября наши войска на всех фронтах подбили и уничтожили 155 немецких танков. В воздушных боях и огнем зенитной артиллерии сбито 42 самолета противника.

* * *

На Гомельском направлении наши войска на отдельных участках продолжали с боями продвигаться вперед. Бойцы Н-ской части, отразив несколько ожесточенных контратак противника, уничтожили 400 немецких солдат и офицеров. На другом участке наши войска, развивая наступление, заняли более 20 населенных пунктов. На поле боя осталось до 800 вражеских трупов. Захвачено два танка, самоходное орудие и две минометных батареи. Взято более 120 пленных.

* * *

На Могилевском направлении наши войска вели ожесточенные бои на рубеже реки Проня. Части Н-ского соединения, под сильным артиллерийским и пулеметным огнем противника, навели переправу и переправились на западный берег реки Проня. Стремительным маневром наши части вынудили немцев к поспешному отступлению и нанесли им большой урон в живой силе и технике. Только на одном участке истреблено свыше 600 вражеских солдат и офицеров. Захвачены 4 батареи полевых орудий, 3 самоходных пушки, 65 пулеметов и много различного военного имущества. На другом участке части Н-ского соединения продвинулись вперед до 10 километров и заняли ряд населенных пунктов. При взятии одного из пунктов уничтожены две роты гитлеровцев и захвачен большой обоз с боеприпасами, вооружением и добром, награбленным немцами у местных жителей.

* * *

Наши летчики потопили в Баренцовом море транспорт противника водоизмещением в 6.000 тонн.

Самолеты-торпедоносцы Краснознаменного Балтийского флота нанесли удар по немецким транспортам в Балтийском море. Торпедирован и потоплен транспорт водоизмещением в 3.000 тонн.

Авиация Черноморского флота наносила удары по войскам и плавсредствам противника. Потоплены три быстроходных десантных баржи и несколько мотоботов с войсками противника, уничтожено 60 автомашин, рассеяно и частью истреблено до 300 гитлеровцев.

* * *

Несколько партизанских отрядов, действующих в Минской области, в конце сентября разгромили железнодорожную охрану противника и разрушили участок железной дороги протяжением в 6,5 километра. На помощь железнодорожной охране немцы выслали эшелон с подкреплением. Партизаны ружейно-пулеметным огнем вывели из строя паровоз и, не дав противнику времени приготовиться для боя, истребили свыше 200 гитлеровцев, а остальных обратили в бегство. Через несколько дней минские партизаны на другом участке дороги разрушили еще 5 километров железнодорожных путей и обстреляли немецкий воинский поезд, следовавший к линии фронта.

* * *

Пленный солдат 9 роты 3 немецкого полицейского полка Якоб Горн рассказал: «Меня призвали на военную службу в апреле 1943 года. Я попал в запасный учебный батальон, расположенный в городе Хертогенбеес, в Голландии. Этот батальон готовил пополнение для полицейской дивизии, находившейся тогда в Праге. 9 августа батальон был срочно погружен и в полном составе отправлен на Восточный фронт. Нас влили в 3-й полк. В тяжелых оборонительных боях наш полк был совершенно обескровлен. К 15 сентября жалкие остатки полка были сведены в одну роту, насчитывавшую 140 человек. Через три дня и от этой роты осталось всего лишь 60 человек».

* * *

Ниже публикуется акт о зверствах и злодеяниях, совершенных немецко-фашистскими властями в гор. Осипенко (Бердянск). «Немецко-фашистские мерзавцы разрушили чудесный приазовский город и курорт Осипенко. Немецкие военные власти — фашистский гебитс-комиссар Беетте и его заместитель Кюнкеле творили суд и расправу над мирным населением, грабили и убивали ни в чем неповинных людей. По далеко не полным данным, гитлеровцы за время оккупации расстреляли свыше 6 тысяч местных граждан. Более 20 тысяч мужчин и женщин, юношей и девушек — жителей города и района фашистские работорговцы насильно угнали на каторгу в Германию. Отступая под ударами Красной Армии, немецкие изверги взорвали и сожгли Первомайский завод сельскохозяйственных машин, Азово-Черноморский завод, крекинг-завод, кожевенный завод, обувную фабрику, два кирпичных завода, винный и пивоваренный заводы, механизированный хлебозавод, маслозаводы №№ 1 и 2, мясокомбинат, завод «Рыбпром», паровую мельницу, городскую электростанцию и железнодорожную станцию, институт физических методов лечения, городскую поликлинику, туберкулезный диспансер, педагогический институт, педагогический техникум, 18 школ, школу фабрично-заводского ученичества, клуб водников, клуб металлистов, клуб рабочих рыбной промышленности, клуб учителей, городской театр, краеведческий музей, городскую библиотеку, 4 санатория и много жилых домов города.

Гитлеровцы пытались насильно, под угрозой расстрела, увезти с собой все население. Отряды гестаповцев и жандармов устраивали облавы по городу и охотились за людьми. За малейшее возражение, за попытку спрятаться и уклониться от эвакуации расстреливали. За несколько дней в городе и его предместьях гитлеровские палачи расстреляли несколько тысяч мирных жителей, не пожелавших покинуть родной очаг.

От имени всех граждан города мы требуем сурового и беспощадного наказания фашистских головорезов и убийц за все их мерзкие и кровавые преступления».

Акт подписали: председатель Осипенковского горсовета А. Михайленко, врачи — С. Самбурский, В. Миронов, М. Игошин, Л. Жукова, Е. Сопина, заместитель начальника цеха Азово-Черноморского завода А. Желудько, начальник дистанции пути И. Ляховец, протоиерей собора Василий Попов, наборщица Мария Чичерова, токарь депо Николай Васько, токарь Азово-Черноморского завода С. Савин, рабочий «Рыбпрома» И. Квитко, учителя — А. Копач, Н. Переверзева, М. Тищенко, Н. Сидоренко и другие жители города.

ОПЕРАТИВНАЯ СВОДКА ЗА 4 ОКТЯБРЯ

В течение 4 октября на отдельных участках Гомельского, Могилевского и Витебского направлений наши войска вели бои местного значения, в ходе которых улучшили свои позиции.

На остальных фронтах—усиленная разведка и артиллерийская перестрелка.

В течение 3 октября наши войска на всех фронтах подбили и уничтожили 67 немецких танков. В воздушных боях и огнем зенитной артиллерии сбито 53 самолета противника.

* * *

На Гомельском направлении части Н-ского соединения отбили 7 контратак противника и уничтожили до полка немецкой пехоты. Подбито несколько самоходных орудий противника и захвачены трофеи, в числе которых 5 полевых орудий и 4 бронетранспортера. На другом участке группа автоматчиков под командованием лейтенанта Силецкого переправилась через водный рубеж и, пробираясь зарослями, вышла во фланг противнику. Внезапным ударом автоматчики разгромили немцев, закрепившихся у водного рубежа, и обеспечили переправу наших подразделений через реку.

Наша авиация наносила удары по скоплениям войск противника. Действиями авиации уничтожено и повреждено 10 немецких танков, 40 орудий и более 100 автомашин с военными грузами.

* * *

На Могилевском направлении наши войска на отдельных участках продолжали вести бои по улучшению своих позиций. Противник предпринимает ожесточенные контратаки и стремится во что бы то ни стало удержать занимаемые рубежи. Н-ское соединение в результате упорных боев сломило сопротивление немцев и овладело несколькими опорными пунктами. На поле боя осталось свыше 400 вражеских трупов. За два дня боев уничтожено 20 орудий противника. Захвачены трофеи и пленные.

* * *

На Витебском направлении наши войска вели бои местного значения. На одном участке части Н-ского соединения, преодолевая многочисленные заграждения немцев, продвинулись вперед и заняли 3 населенных пункта. В боях за эти пункты уничтожено свыше 300 немецких солдат и офицеров. На другом участке нашими войсками отбито несколько ожесточенных контратак противника. Захвачены трофеи и пленные.

* * *

Авиацией Черноморского флота потоплены 2 десантных и 4 сухогрузных баржи противника. Кроме того, нашей авиацией разбито более 100 автомашин с военными грузами, рассеяно и частью истреблено до батальона гитлеровцев.

* * *

Немцы усиленно охраняли участок железной дороги, проходящей по территории Житомирской области. На каждый километр пути приходилось по 30-40 гитлеровцев со сторожевыми собаками. Через определенный промежуток времени по линии курсировал бронепоезд. Однако, несмотря на все меры, принятые противником, партизаны одного житомирского отряда за время с 14 по 17 сентября взорвали на этом участке 6 немецких воинских эшелонов, уничтожены десятки вагонов с боеприпасами, орудиями и танками, следовавшими к линии фронта. Во время крушений убито свыше 300 немецких солдат и офицеров.

* * *

Пленный командир батальона 396 полка 216 немецкой пехотной дивизии майор Вернер Вихерт рассказал: «Наша дивизия за последнее время потерпела тяжелое поражение и потеряла убитыми и ранеными большое количество солдат. Особенно велики потери в командном составе. За один месяц были убиты все 4 командира рот моего батальона. Провал летнего наступления немецкой армии и начавшееся вслед за ним отступление немецких войск подорвали боевой дух солдат и офицеров. Теперь офицеры уже говорят не о просчетах или отдельных ошибках немецкого командования, а о явном превосходстве русской стратегии над немецкой стратегией. Офицеры дивизии, которых я знаю, считают, что о победе Германии уже не может быть и речи. Для меня ясно, что теперешнее тяжелое положение Германии во многом напоминает 1918 год. И весь вопрос сейчас заключается в том, когда нынешний кризис достигнет наивысшей точки, сколько времени немецкая армия еще может выдержать».

* * *

Ниже публикуется акт о зверствах немецко-фашистских мерзавцев в городе Мариуполе: «В течение двух лет гитлеровцы мучили и терзали мирных жителей Мариуполя, разрушали и уничтожали город. Насилия и зверства фашистских извергов над советскими людьми, варварские разрушения в городе начались с первого дня оккупации Мариуполя и продолжались вплоть до бегства немецких захватчиков. За время оккупации гитлеровские палачи расстреляли несколько десятков тысяч мирных жителей. Тысячи замученных советских граждан похоронены в противотанковом рву и в окопах в районе агробазы, а также у села Хрещатинское. Фашистские изверги расстреляли помощника начальника мартеновского цеха завода им. Ильича депутата Верховного Совета УССР тов. Пузырева и его двух дочерей, старейших рабочих завода Шабалова, Пузачева и многих других.

Немецкие бандиты взорвали цехи крупнейших заводов им. Ильича, Азовстали, им. Куйбышева, много предприятий местной промышленности, электростанцию, трамвайный парк, две водолечебницы, 10 домов отдыха. Разрушены и взорваны здания городского совета, банка, суда и прокуратуры, почты и телеграфа, театр и здания 56 школ. Немцы также взорвали все церкви города. Гитлеровцы сожгли большое количество жилых домов вместе с находившимися в них жильцами. Подоспевшие части Красной Армии помешали гитлеровцам полностью разрушить и сжечь все общественные и жилые здания города».

Акт подписали: исполняющий обязанности председателя горсовета Л. Литвинов, рабочие, работницы и специалисты завода им. Ильича К. Голдина, П. Поликурлат, инженер П. Фещенко, машинист С. Ториков, токари П. Шаповаленко, машинист М. Батычко, начальник цеха З. Орлов, начальник цеха А. Орехов, инвалид И. Домашнев, начальник почты А. Стеблянко, инструктор физкультуры А. Машкин, техорук трамвая Н. Смирнов, составитель станции Мариуполь-порт И. Голубь, врач В. Кононова, преподаватель педучилища С. Попов и другие.

Митинг трудящихся Смоленска

3 октября состоялся первый митинг трудящихся Смоленска совместно с представителями Красной Армии и партизанских отрядов, посвященный освобождению города от немецко-фашистских захватчиков.

Город празднично украшен. Всюду красные флаги, портреты товарища Сталина. В небе реют советские самолеты.

С яркими, волнующими речами на митинге выступили секретарь Смоленского областного и городского комитетов ВКП(б) тов. Попов, бывший секретарь Смоленского горкома ВКП(б), пришедший на-днях из партизанского тыла, тов. Мозин, представитель офицеров и бойцов Западного фронта генерал-майор Русских и другие.

С огромным воодушевлением было принято приветственное письмо товарищу Сталину, зачитанное поэтом Александром Твардовским, и приветствие воинам Красной Армии, освободившим Смоленск.

Общегородской митинг в Орле

Состоялся общегородской митинг трудящихся Орла, посвященный полному освобождению Орловской области от гитлеровских захватчиков.

Тысячи горожан приняли участие в митинге, вылившемся в мощную демонстрацию любви и преданности Родине, Советскому правительству, товарищу Сталину.

После выступлений представителей партийных, советских и общественных организаций города, представителей командиров и бойцов Брянского фронта, участники митинга под несмолкающие аплодисменты приняли приветствие товарищу Сталину и генералам, офицерам и бойцам Брянского фронта. (ТАСС).

Патриоты

ДЕЙСТВУЮЩАЯ АРМИЯ, 4 октября. **(Спец. корр. ТАСС).** Когда год тому назад немцы ворвались в Анапу, в помещении райисполкома разместилась городская управа. Группа жителей Анапы была согнана для уборки здания. В числе их был 50-летний Яков Нелепа. Во время уборки Нелепа в одном из столов среди бумаг обнаружил тщательно запрятанное знамя райисполкома. Это знамя руководители райисполкома, уходя в партизанский отряд, хотели взять с собой, но не успели. Нелепа с большой предосторожностью унес знамя домой и зарыл в саду. На этом месте семья патриотов разделала огород.

Целый год знамя пролежало в земле. После вступления в Анапу частей Красной Армии Нелепа отрыл знамя и вручил его представителям советского командования.

М. ТУРОВСКИЙ.

Подвиг ефрейтора Куликова

ДЕЙСТВУЮЩАЯ АРМИЯ, 4 октября. **(Спец. корр. ТАСС).** В бою за деревню Солошино величайший героизм проявил комсомолец ефрейтор Александр Куликов.

Когда рота заняла деревню, противник перешел в контратаку. Бой был очень напряженным. В разгар сражения был убит командир. В этот момент поднялся Куликов и крикнул:

—Командую ротой я! Вперед!

Куликов повел бойцов в рукопашную. Наступательный порыв красноармейцев был настолько силен и грозен, что фашисты повернули назад. Используя благоприятно сложившуюся обстановку, Куликов начал преследовать дрогнувшего врага. Но вот путь наступавшим преградил огонь станкового пулемета. Итти напролом было бессмысленно. Приказав бойцам роты залечь, Куликов пополз к пулемету.

Немцы заметили отважного воина и перенесли на него огонь. Куликов был ранен, но не остановился и продолжал ползти к пулемету. Затем он поднялся, бросился к пулемету и своим телом закрыл его. Пулемет захлебнулся. Рота пошла в атаку и выбила немцев с занимаемых ими позиций.

Е. КОРЯВИЧЕВ.

Последние известия

Французские войска вступили в Бастию

ЛОНДОН, 4 октября. (ТАСС). Штаб союзных войск в Северной Африке сообщает, что сегодня французские войска вступили в Бастию. В сообщении добавляется, что этот факт означает, повидимому, что немецкое сопротивление на Корсике сломлено.

Налет английской авиации на Ганновер

ЛОНДОН, 4 октября. (ТАСС). Как сообщает английское министерство авиации, 3 октября английские самолеты «Москито» совершили налет на Ганновер и об'екты в Рейнской области. Английские самолеты минировали вражеские воды.

ХРОНИКА

Президиум Верховного Совета СССР назначил тов. Богомолова Александра Ефремовича Полномочным Представителем СССР при Французском Комитете Национального Освобождения.

В кратчайший срок завершить обмолот

За прошедшую пятидневку убрано зерновых, включая и кукурузу, всего с площади 6.288 га. Есть районы, которые последние пять дней уборку совершенно не производили. Это—Буйнакский, Махачкалинский и Каякентский районы, а также колхозы города Дербента. Низкие темпы уборки об'ясняются тем, что до сих пор в ряде колхозов плохо организован труд, не налажена трудовая дисциплина, колхозники слабо выходят на уборку и рано покидают поля. Дальше такое положение не может быть терпимо. Совнарком ДАССР и бюро Обкома ВКП(б) установили твердый срок окончания уборки всех видов зерновых—не позднее 10 октября. К этому дню повсеместно в республике уборка должна быть завершена.

К этому же сроку, к 10 октября, должен быть завершен и обмолот хлебов. Однако, обмолот до сих пор проводится медленными темпами и за 5 дней дал незначительный прирост. Попрежнему плохо проводят обмолот колхозы горных районов, особенно Гумбетовского, Ботлихского, Кахибского, Чародинского, Кулинского и других, которые фактически его еще не начали. Здесь придерживаются традиции: обмолачивать хлеба зимой. Это ведет к большим потерям зерна. На обмолот привлечено мало колхозников. Конные молотилки во многих горных колхозах не используются. Надо принять все меры, чтобы в ближайшие же дни завершить обмолот, а для этого необходимо привлечь как можно больше колхозников к этим работам. Молотить хлеба днем и ночью!

За пятидневку в республике вспахано около 6 тысяч гектаров. Эта незначительная цифра сама говорит за себя. Колхозы Кайтагского и Буйнакского районов последнюю пятидневку пахоту вовсе приостановили, несмотря на благоприятную погоду. Из 22 горных районов только в шести проводилась пахота. Также плохо организована пахота тракторным парком Новонадеждинской и Каякентской МТС. Машины этих станций больше простаивают, чем работают из-за частых поломок.

За прошедшие пять дней в республике посеяно свыше 12 тысяч гектаров озимых культур. Однако, значительная часть колхозов Цунтинского, Ахвахского, Акушинского, Кахибского и даже Буйнакского районов ни одного гектара за это время не посеяла. Рядовые сеялки, как правило, не используются. А там, где используются, то не при полной нагрузке. Это в первую очередь относится к колхозам Касумкентского, Дербентского и Кайтагского районов. Качество сева—низкое. В колхозах Хасавюртовского района семена плохо заделываются в почву.

Сталинская забота о горцах Дагестана вызвала большой производственный под'ем среди колхозников республики. Этот патриотический под'ем надо подхватить и закрепить. Необходимо добиться в кратчайший срок окончания уборки и обмолота хлебов, а также усиления темпов пахоты и озимого сева.

— ⊙ —

СВОДКА НАРКОМЗЕМА ДАССР

О ХОДЕ УБОРКИ И СЕВА ОЗИМЫХ ПО КОЛХОЗАМ ДАССР НА 1 ОКТЯБРЯ 1943 ГОДА

(В процентах к плану)

Наименование районов	Всего убрано всех зерновых включая кукурузу	Обмолочено (в процент. к фактически убранной площади)	Вспахано под озимые	Посеяно
Табасаранский	99	88	62	35
Дербент (горзо)	93	99	32	16
Каякентский	92	92	32	6
Дербентский	91	91	32	6
Касумкентский	86	89	45	20
Кумторкалин.	84	86	51	38
Махачкалин.	83	95	60	21
Карабудахкент.	83	77	52	15
Сергокалин.	83	71	71	48
Кайтагский	82	75	63	27
Бабаюртовский	74	63	50	19
Буйнакский	67	88	54	27
Хасавюртов.	59	70	43	23
Казбековский	52	75	31	8
Всего по плоскостным районам:	79	83	48	23
Агульский	99	48	100	101
Кулинский	99	6	100	38
Докузпарин.	98	73	—	51
Ахтынский	97	77	—	80
Дахадаевский	96	31	100	44
Хивский	94	78	47	55
Рутульский	88	28	—	54
Курахский	87	42	23	32
Левашинский	86	29	79	50
Тляротинский	85	20	—	19
Лакский	79	22	108	49
Акушинский	78	10	—	25
Чародинский	75	7	—	21
Кахибский	75	5	78	45
Цумадинский	69	14	33	31
Гунибский	57	19	89	39
Хунзахский	54	12	79	16
Цунтинский	39	7	—	12
Ботлихский	46	21	—	32
Унцукульский	34	24	—	4
Ахвахский	35	21	29	17
Гумбетовский	25	—	—	65
Всего по горным районам:	78	35	64	48
Всего по ДАССР:	79	67	51	29

— ⊙ —

Ответ виноградарей

ДЕРБЕНТ, 4 октября. (Наш корр.). Здесь состоялось совещание колхозного актива виноградарских сельскохозяйственных артелей. Доклад о задачах колхозов в связи с постановлением Совнаркома Союза ССР и ЦК ВКП(б) от 8 сентября 1943 года сделал секретарь горкома партии тов. Абрамов. Выступавшие колхозники горячо приветствовали постановление правительства и партии об укреплении колхозов горных районов Дагестана.

— Колхозники нашей артели, — сказал в своем выступлении председатель колхоза им. Кагановича тов. Навахов, — отвечают на сталинскую заботу о колхозниках нашей республики новым производственным под'емом. Десятки колхозников и колхозниц на уборке винограда перевыполняют нормы выработки. Колхоз уже сдал государству 160 тонн винограда и принял все меры к тому, чтобы во время и без потерь собрать весь урожай и выполнить свои обязательства перед государством. Льготы, которые предоставило виноградарным колхозам правительство, обязывают нас обеспечить образцовое проведение всех агромероприятий по обработке виноградников.

ОДНА ЛИШЬ ВЫВЕСКА

Когда же Наркомзем республики выполнит решение Совнаркома ДАССР о создании Горного управления?

Начнем с цифр. Их немного — всего три. Но и их достаточно, чтобы убедиться в том, какой огромный удельный вес во всем полеводстве республики занимают посевы в горах. На каждые 100 гектаров зерновых посевов, включая и кукурузу, в республике 67 гектаров приходится на плоскостные районы и 33 на горные. Треть всех посевов хлебов принадлежит горным колхозам.

В связи с этим становится понятным, сколь своевременно и важно было решение Совнаркома ДАССР о создании в Наркомземе специального Горного управления.

С тех пор прошло уже около 10 месяцев. За это время при должном внимании к нуждам горных колхозов можно было сделать многое. Посмотрим, что же сделано Наркомземом для реализации постановления Совнаркома ДАССР?

В начале этого года в Наркомземе был издан приказ об организации Горного управления. Тогда же был установлен штат в составе 5 человек: начальник управления, он же и главный агроном, два старших агронома, один рядовой агроном и один инженер-механизатор.

Формально руководство наркомата выполнило решение правительства: приказ издан, штат установлен, управление создано. А фактически? Фактически никакого управления нет, попрежнему горное полеводство не ощущает какого-либо руководства и помощи со стороны Наркомзема.

Мы попросили начальника Горного управления тов. Абдурагимова вспомнить хотя бы одно какое-либо значительное мероприятие, проведенное возглавляемым им управлением. Однако, ничего не мог назвать тов. Абдурагимов. Но зато как много было им высказано жалоб, причем жалоб, далеко небезосновательных.

Общеизвестно, что поездки в горы сопряжены с трудностями передвижения, с длительностью командировок. Управление лишено возможности часто посылать своих работников в горные районы. Ведь до сего времени управление не укомплектовано. И несмотря на это, руководство наркомата сочло возможным послать одного работника управления агронома Белоглазова на все время сельскохозяйственных работ уполномоченным в один из плоскостных колхозов Бабаюртовского района. Поэтому неудивительно, что за 10 месяцев существования Горного управления работники управления ни разу еще не побывали в большинстве горных районов и по существу имеют о них очень смутное представление.

Часть горных колхозов за время войны добилась замечательных успехов по расширению зерновых посевов на зимних кутанах в плоскостных районах. Этими колхозами накоплен богатый опыт организации полеводческих хозяйств на кутанах. Обобщить их опыт, передать его всем горным колхозам — прямая задача Горного управления. Но что можно ждать от Горного управления, если его работники не бывают на прикутанных хозяйствах, если его работники не имеют никакого представления не только о кочевьях дагестанских колхозов в Кизлярском округе, Ставропольского края и Азербайджана, но и большинстве кочевьев, расположенных в плоскостных районах республики.

В связи с решением Совнаркома СССР и ЦК ВКП(б) «О мероприятиях по укреплению колхозов горных районов Дагестанской АССР» горным колхозам дополнительно отводится до 15 тысяч гектаров пахотноспособной земли на плоскости. Уже текущей осенью горные колхозы, по решению республиканских организаций, должны будут засеять на плоскости 9 тысяч гектаров. Начата большая серьезная работа. Бесспорно, колхозы нуждаются сейчас в совете и помощи со стороны Горного управления. В Горном управлении с этим соглашаются, но в то же время... беспомощно разводят руками.

Все время Наркомзем ДАССР, страдая оторванностью от передовиков горного полеводства, страдал незнанием этих кадров. Не изменилось положение и после создания специального Горного управления. Факты, как говорят, вещь упрямая. А то, что в Горном управлении не могут назвать ни одного передовика сельского хозяйства, добившегося высокого урожая в нынешнем году,—факт неоспоримый. А ведь управление обязано обобщать опыт лучших мастеров высоких урожаев, изучать методы их работы и широко распространять их.

Ничего не могут сказать в Горном управлении и о состоянии массовых сельскохозяйственных кадров в горных колхозах.

—Вопросами подготовки кадров,—говорит тов. Абдурагимов,—занимается специально имеющийся в Наркомземе отдел кадров. Я знаю лишь одно, что подготовка кадров проходит очень плохо. Но за это отвечаем не мы.

Здесь, как говорят, всякие комментарии излишни.

Недавно в ряде горных районов проходили специальные сельскохозяйственные выставки. Ни на одной из выставок работники Горного управления не побывали. И только из печати они смогли узнать о замечательных урожаях овощных культур в лакских колхозах, о замечательном опыте произрастания в условиях горных районов бахчевых культур.

Но овощными культурами в горах работники Горного управления, оказывается, и не интересуются.

—Овощи—дело плодоовощного управления,—говорит тов. Абдурагимов.

Горные колхозы из года в год запаздывают с молотьбой. Ускорение темпов молотьбы в условиях горных районов является одним из важнейших мероприятий в борьбе с потерями урожая. Некоторые колхозы Курахского и Докузпаринского районов проявили замечательную инициативу использования силы горных рек для приведения в движение молотилок. Опыт весьма ценный. Горному управлению, естественно, следовало уже давно заинтересоваться этим начинанием. Но в Горном управлении ничего в этом направлении не сделали, несмотря на настойчивые просьбы широко осветить этот опыт в печати.

Горные районы, не без вины Наркомзема, ощущают крайне острую нужду в агрономических кадрах. И сейчас 7 районных земельных отделов не имеют главных агрономов. В ряде мест агрономическим работникам не создают мало-мальски сносных условий для работы. В Горном управлении можно найти заявления агрономических работников с настойчивой просьбой и требованием об освобождении от работы. Вот, что например, пишет главный агроном Ахвахского райземотдела тов. Музафаров:

«Прошу освободить меня от занимаемой должности. Причины, побудившие меня к этому, следующие: 1. Отсутствие топлива на зиму. 2. Пренебрежительное отношение руководителей района к специалистам при распределении товаров. 3. Отсутствие квартиры. 4. Отсутствие транспорта для поездок по колхозам».

Конечно, основная вина подобного рода явлений ложится на районные организации. Но не только на них. Неужели Наркомзем ДАССР настолько беспомощен, что не может призвать к порядку руководителей, безобразно относящихся к нуждам специалистов?

Положение в Горном управлении во многом характеризует отношение всего Наркомата земледелия ДАССР к своим обязанностям по обслуживанию горных районов. Мы побывали в ряде управлений и везде встретили такую же картину, как и в Горном управлении.

Работники Плодоовощного управления также имеют весьма смутное представление, что делается в садах и на огородах горных колхозов. Несмотря на то, что в горных районах расположена почти половина садовых насаждений республики, начальник Плодоовощного управления тов. Чумачков в нынешнем году выезжал в горы, по его личному заявлению, всего один раз. Да и эта поездка была связана с решением Совнаркома ДАССР о выяснении убытков от градобития. Горными колхозами, скажем прямо, Плодоовощное управление занимается только от случая к случаю.

Примерно такое же внимание горам уделяет и оргколхозный отдел Наркомзема. Очень характерно в этом отношении заявление инструктора — бухгалтера оргколхозного сектора тов. Шилова: «Во многих районах,—говорит он,—даже не знают о существовании нашего отдела в Наркомземе». В оргколхозном отделе могут рассказать очень много об отсутствии правильного учета в колхозах Агульского, Чародинского, Рутульского и других районов, но не могут привести ни одного факта, когда отдел помог бы в налаживании учета, когда отдел привлек к ответственности районных работников и колхозных руководителей за развал учета.

Весьма характерные данные, показывающие отношение Наркомзема ДАССР к горным районам, можно получить в бухгалтерии наркомата. Нам показали документы—отчеты о поездках в командировки специалистов и руководящих работников наркомата, примерно, за два с половиной месяца. За это время было 46 выездов в районы, с общим количеством 478 дней. Но из них в горные районы было всего 6 выездов на 79 дней. Поездки в горы—редкое явление в практике работы Наркомзема.

Даже сейчас, после опубликования постановления Совнаркома СССР и ЦК ВКП(б) об укреплении горных колхозов, в Наркомземе ДАССР пока что ничего не изменилось. Больше того, только третьего дня единственный старший агроном Горного управления тов. Хроносова переведена на работу в плоскостное управление. Сейчас Горное управление представлено единственным лицом — начальником управления тов. Абдурагимовым.

Не управление, а одна лишь вывеска.

Р. ВОРОНОК.

Восстановим кустарные промысла в горах

С давних времен горцы Акушинского района слывут искусными мастерами. В аулах Акуша, Гинта и Муги вырабатывались тонкие кавказские сукна, которые славились далеко за пределами Дагестана. Аул Балхары известен своими гончарами-художниками. Балхарская посуда встречается почти в каждой сакле Дагестана. Она прочна, красива, художественно раскрашена. Жители аула Тебек-Махи хорошо выделывают кожи.

За последние годы кустарные промысла пришли в упадок, были почти заброшены. И потому велика радость горцев Акушинского района, узнавших, что советское правительство и партия взялись за восстановление кустарных промыслов. Возрождение промыслов даст большие дополнительные доходы колхозам.

Исполком районного Совета депутатов трудящихся и райком партии, осуществляя постановление Совнаркома СССР и ЦК ВКП(б) от 8 сентября, наметили ряд мер для скорейшего восстановления кустарных промыслов. Уже в будущем году предполагается выработать до 2.000 кусков кавказского сукна (в куске 5-6 метров) и до 20 тысяч штук разной гончарной посуды. Также широко будет развернута выделка кожевенных товаров. Сейчас начинается ремонт мастерских, заготавливается топливо, сырье.

Г. АШУРЛАЕВ.
Секретарь Акушинского райкома ВКП(б).

Детским домам—внимание и помощь

Недавно Совет Народных Комиссаров Союза ССР принял постановление «Об улучшении работы детских домов». Совнарком СССР обязал советские организации обеспечить детские дома приспособленными помещениями, оборудованием (кроватями, мебелью, культинвентарем, кухонной и столовой посудой) и запасом топлива на зиму. С 1 сентября 1943 года введены единые государственные нормы снабжения продуктами питания воспитанников детдомов и интернатов. Фонды выделяются в централизованном порядке и целевым назначением. Совнарком СССР также постановил повысить с 1 сентября 1943 года зарплату работников детских домов.

В Дагестане имеются 12 детских домов. Три из них—касумкентский, табасаранский и акушинский организованы недавно. В ближайшее время будут открыты детдома в Хунзахском, Кайтагском и Кулинском районах. Государство ассигновало на содержание их большие средства.

За последнее время благодаря принятым мерам состояние детских домов в республике значительно улучшилось. Большинство детдомов имеет приспособленные помещения, воспитанники обеспечиваются теплой одеждой, обувью и т. д.

Тем не менее в работе детских домов все еще имеются крупные недостатки. Помещение хасавюртовского детдома требует капитального ремонта. Государство ассигновало для этой цели 36 тысяч рублей. Однако ремонт задерживается исключительно по вине районных организаций. Для ремонта требуются кирпичи, которые имеются тут же в городе на кирпично-черепичном заводе. Детдом не имеет своего транспорта, а горисполком не помогает в перевозке кирпичей.

Плохо обеспечены детские дома топливом. Детские дома, за исключением буйнакских №№ 1 и 2 и дербентского, не имеют пока ни одного кубометра дров. Исполкомы районных советов, зная, что детские дома не имеют своего транспорта, не оказывают им помощи в завозе топлива. Это дело нельзя затягивать дальше ни на один день, ибо до наступления холодов осталось не так уж много времени.

В постановлении Совнаркома СССР большое внимание уделяется трудовому обучению воспитанников. В 1943-44 годах все детские дома должны иметь свои мастерские. Но у нас в этом отношении не все благополучно. Трудовое обучение воспитанников организовано лишь в буйнакских детских домах №№ 1, 2 и 3. Здесь воспитанники сами для себя шьют одежду. Слесарная мастерская, которая обслуживает все буйнакские детские дома, не работает из-за отсутствия материалов. Госплан не выполнил указания Совнаркома ДАССР об обеспечении мастерской необходимыми материалами. Из-за отсутствия материалов не работает также столярная мастерская детдома № 4. Остальные детские дома вовсе не имеют мастерских, и по этой причине в них не организовано трудовое обучение воспитанников.

Здесь предстоит большая работа. Без активной помощи предприятий и артелей детские дома своими силами с этой задачей не справятся. Долг руководителей предприятий и артелей—помочь детским домам организовать мастерские и взять над ними постоянное шефство.

Большое внимание должно быть уделено созданию при каждом детском доме подсобных хозяйств. Хорошие результаты в этом отношении имеют буйнакские детдома №№ 3 и 4. Детдом № 4 со своего хозяйства собрал и засолил на зиму 1.600 килограммов овощей, детдом № 3—400 килограммов. Но остальные детские дома, в результате безынициативности их руководителей или вовсе не имеют подсобных хозяйств (Хасав-Юрт, Гуниб), или имеют, но не получают почти никакого урожая (Дербент).

Значительно должно быть улучшено санитарное обслуживание воспитанников. За каждым детским домом закреплен врач. Но врачи бывают в детских домах нерегулярно. Поэтому санитарное состояние детских домов совершенно неудовлетворительное. За чистотой и порядком, конечно, должны, в первую очередь, следить руководители детдомов, но здесь необходимо постоянное наблюдение врача. Наркомздрав ДАССР очень плохо обеспечивает детдома медикаментами. Гунибский детдом, например, в течение долгого времени не получает медикаментов.

В особой помощи нуждаются вновь организованные детские дома. Они пока не имеют материальной базы. Поэтому райисполкомы, отделы народного образования и хозяйственные организации должны оказать им практическую помощь.

Необходимо особенно указать на то, что торгующие организации проявляют возмутительное отношение к детским домам: урезывают им фонды или же месяцами задерживают выдачу продуктов. Например, буйнакский горторг в течение одного месяца отпустил каждому детскому дому лишь по 5-6 килограммов [illegible] масла. Буйнакский горторг недодал детдому № 4—53 килограмма крупы, 49 килограммов жиров, 82 килограмма мяса, 461 килограмм картофеля и овощей. Это не единичные факты. Когда директоры буйнакских детдомов обратились к директору Дагторга тов. Пучкову с жалобой, что буйнакский горторг не дает детдомам масла, тот ответил:

—Масло находится в Хасав-Юрте, поезжайте и получайте там. У нас нет транспорта.

Совнарком ДАССР и бюро Обкома ВКП(б) в своем постановлении от 3 июля «О работе детских учреждений» обязали наркома торговли тов. Николаева и председателя Дагсоюза тов. Кухмазова взять под личный контроль отоваривание фондов, выделяемых детским домам. Однако ни тов. Николаев, ни тов. Кухмазов не выполняют это решение, и жалобы работников детских домов на неправильные действия местных торгующих организаций они обходят молчанием.

Государство проявляет постоянную заботу о детях. Ярким свидетельством этому служит постановление Совнаркома СССР «Об улучшении работы детских домов».

Х. М. ГАДЖИЕВ.
Начальник Управления детскими домами при Наркомпросе ДАССР.

ЗА РУБЕЖОМ

Военные действия в Италии

ЛОНДОН, 3 октября. (ТАСС). Как официально сообщается, английская 8-я армия продолжает продвигаться на запад от Сан-Северо. Части американской 5-й армии заняли Фридженто и Беневенто.

Как передает каирское радио, американская 5-я армия находится теперь далеко за Неаполем и теснит германские войска, которые отступают к Риму.

На адриатическом побережье английская 8-я армия быстро продвигается от Лучеры.

ЛОНДОН, 4 октября. (ТАСС). По сообщению каирского радио, американская 5-я армия заняла Валладу. 5-я армия достигла Гроттаминарда, расположенного в 15 километрах от Беневенто.

Налеты авиации союзников

ЛОНДОН, 3 октября. (ТАСС). По сообщению министерства авиации, в ночь на 3 октября английские бомбардировщики совершили ожесточенный налет на Мюнхен. Предварительные данные свидетельствуют о том, что налет был весьма концентрированным.

ЛОНДОН, 4 октября. (ТАСС). Как сообщает агентство Рейтер, самолеты английской бомбардировочной авиации в ночь на 4 октября совершили ожесточенный налет на Кассель. 24 английских бомбардировщика не вернулись на базы.

Днем 3 октября американские бомбардировщики совершали активные операции над Францией, Бельгией и Голландией. В операциях участвовали также сотни английских бомбардировщиков, истребителей, самолеты авиации доминионов и союзников.

В Лондоне официально об'явлено о том, что сегодня утром американские самолеты «Летающая крепость» совершили налет на Франкфурт.

Американский журнал о причинах успехов Красной Армии

НЬЮ-ЙОРК, 1 октября. (ТАСС). В октябрьском номере журнала «Форейн афферс» помещена статья американского журналиста Леланда Стоу о Красной Армии.

«Подлинное величие Красной Армии теперь узнает весь мир», — пишет Стоу.

Американский журналист отмечает «высокое качество руководства сверху и до самого низа». Оно обеспечивается чрезвычайно большим числом опытных офицеров. Хорошая подготовка армии зиждется на физической выносливости, сноровке, работоспособности.

Высоко оценивает автор статьи русскую «мощную, метко стреляющую артиллерию», сыгравшую «решающую роль в борьбе против механизированных германских дивизий». Он отмечает также успехи, достигнутые Советским Союзом в строительстве танков и первоклассных самолетов различных типов.

Он подчеркивает, что Красная Армия—первая русская армия, каждый солдат которой хорошо обмундирован и вооружен и первая русская армия, состоящая почти целиком из грамотных солдат.

Автор статьи отмечает «логическое развитие широко задуманного генерального плана обороны и наступления под руководством маршала Иосифа Сталина. Примером решительности и отваги Сталина было его решение удержать Сталинград».

Гитлеровские газеты о положении на советско-германском фронте

СТОКГОЛЬМ, 3 октября. (ТАСС). Гитлеровская газета «Поммерше цейтунг» поместила статью о положении на советско-германском фронте.

«Когда несколько месяцев тому назад под впечатлением событий на Восточном фронте был провозглашен принцип тотальности войны,—пишет газета,—это было вызвано необходимостью решительных выводов из обострившегося положения. Но в течение этого года события приняли еще более серьезный оборот, чем мы тогда могли предполагать. Отступление германских войск на востоке, происходящее в настоящий момент, конечно, вызвано сильным нажимом врага».

Газета не скрывает своей тревоги по поводу создавшейся для германской армии на советско-германском фронте обстановки.

В таком же духе высказывается другая гитлеровская газета — «Националь цейтунг». Газета кается в том, что силы Красной Армии были недооценены и что все надежды на прочность германского фронта в СССР оказались разбитыми.

Турецкие газеты высмеивают жалкие увертки гитлеровской пропаганды

СТАМБУЛ, 3 октября. (ТАСС). Ряд турецких газет («Танин», «Ени сабах», «Тан»), анализируя положение на советско-германском фронте, высмеивает попытки гитлеровской пропаганды оправдать отступление германской армии и заявляет, что весь «секрет» отступления гитлеровских войск заключается в том, что их бьют. Газета «Ени сабах» указывает, что фантастические утверждения гитлеровской пропаганды не могут обмануть трезвого наблюдателя, «ибо еще ни одна победоносная армия никогда не оставляла богатых территорий, за которые она заплатила миллионами жизней». Истинное положение на Восточном фронте заключается в том, пишет газета, что «Красная Армия гонит немецкие войска, очищая свои территории от оккупантов».

Свирепые расправы с недовольными в Германии

ЖЕНЕВА, 4 октября. (ТАСС). Швейцарская газета «Националь цейтунг» опубликовала полученную из Германии корреспонденцию, в которой говорится, что с момента назначения Гиммлера министром внутренних дел террор в Германии принял невиданный размах.

Драконовские мероприятия, намеченные Гиммлером, проводятся в жизнь с невероятной жестокостью. Во всех общественных местах и в магазинах шныряют многочисленные полицейские, переодетые в штатское платье. Они заводят провокационные разговоры, особенно с женщинами, и всех, выражающих недовольство, хватают и увозят с собой.

Казни лиц, подозреваемых в пораженческих настроениях, стали массовым явлением. По указке Гиммлера все гитлеровские газеты выступают с яростными угрозами по адресу «нытиков» и «маловеров».

В результате всех этих мероприятий гестапо, население Германии хранит в общественных местах угрюмое молчание, опасаясь вести в присутствии незнакомых какие-либо разговоры на тему о войне, о положении в стране и т. д.

РАСПОРЯЖЕНИЕ

ИСПОЛКОМА МАХАЧКАЛИНСКОГО ГОРОДСКОГО СОВЕТА ДЕПУТАТОВ ТРУДЯЩИХСЯ

„О МЕРОПРИЯТИЯХ ПО БОРЬБЕ С МАЛЯРИЕЙ“

Исполнительный комитет Махачкалинского городского Совета депутатов трудящихся постановляет:

1. Обязать все учреждения, промышленные предприятия, заводы, фабрики, колхозы, общественные организации, а также всех граждан провести следующие противомалярийные мероприятия:

а) ликвидировать все ненужные ямы, щели и рвы, образованные при проведении строительных работ и оборонительных сооружений, наполненные водой;

б) закладку новых карьеров для выделки самана производить только с предварительного согласования с малярстанцией. Существующие в огородах копанки подвергнуть засыпке, а копанки и колодцы во дворах и внутри усадебных участков снабдить крышками;

в) все оросительные и осушительные каналы, находящиеся в пятикилометровой зоне от города Махач-Кала и поселка Махач-Кала-1, содержать очищенными от береговой и донной растительности, не допуская образования прорывов и заболоченностей;

г) обеспечить устройство водопропусков через насыпи для отвода атмосферных вод в ближайшие водоприемники;

д) отпуск и подачу воды из КОР'а для орошения огородов, садов и посевов производить только тем хозяйствам, оросительная сеть которых соответствует требованиям нормальной эксплоатации.

Подачу воды производить с ведома городской малярийной станции;

е) все водоемы и заболоченности, расположенные на территории колхозов, промпредприятий, учреждений и частных лиц, подвергать систематическому, через каждые 10 дней, нефтеванию или опылению парижской зеленью под руководством городской малярийной станции;

ж) водоразборные краны и родники оборудовать и обеспечить стоком разливающейся воды, не допуская образования новых застоев воды;

з) колодцы, бассейны во дворах и противопожарные бочки на чердаках обеспечить плотно закрывающимися крышками.

2. Надзор за выполнением данного распоряжения возлагается на городскую санитарную инспекцию, Управление КОР'а, гормалярстанцию, горкоммунхоз и милицию.

3. Действие настоящего распоряжения распространяется на город Махач-Кала, поселок Махач-Кала-1 и пригородные аулы, примыкающие к ним.

4. Данное распоряжение вступает в силу немедленно после опубликования в печати.

5. Должностные и частные лица, виновные в невыполнении данного распоряжения, подлежат административной ответственности: штрафу до 100 рублей или принудительным работам до одного месяца.

Председатель исполкома
Махачкалинского городского
Совета депутатов трудящихся
С. СУЛЕЙМАНОВ.

Секретарь исполкома
Махачкалинского городского
Совета депутатов трудящихся
Я. ФАРАДЖЕВ.

Зам. ответственного редактора
В. ПУТЕРБРОТ.

Ворошиловградский Государственный
русский театр
в помещении Даггостеатра
5, 6, 7 октября
10 октября утром и вечером.
Премьера К. Гольдони
«ХОЗЯЙКА ГОСТИНИЦЫ»
Комедия в 3 действиях
Начало: утром — в 12 час.
Вечером — 7 час. 30 мин.
Касса открыта с 10 час. утра

Редакции «Дагестанская правда»
требуется КОРРЕКТОР
Обращаться к секретарю редакции,
телефон № 8-04.

КИНОТЕАТР
„ТЕМП“ СЕГОДНЯ
демонстрируется
звуковой художественный фильм
„НЕУЛОВИМЫЙ ЯН“

ТРЕБУЮТСЯ:
Махачкалинскому холодильнику Дагрыбтреста—на постоянную работу шоферы, слесари, токари, электромонтеры, кочегары, пом. машинистов и чернорабочие. Принятые на работу обеспечиваются общежитием. При холодильнике имеется столовая и магазин. С предложениями обращаться в отдел кадров холодильника.

Адрес редакции и издательства: Махач-Кала, Пушкинская, 6. Телефоны: зам. ответ. редактора и отдел партийной жизни — 1-05, ответ. секретаря и промышленно-транспортный отдел — 8-04, общий — 3-22, отделов: военно-оборонного — 2-48, сельскохозяйственного — 7-83, писем и рабселькоров — 9-80, выпускающего — 8-44, издательства — 1-87, отдела об'явлений и заказов — 2-11.

С—3617. Заказ № 330.

НАЯ
ЕКА

Пролетарии всех стран, соединяйтесь!

ДАГЕСТАНСКАЯ ПРАВДА

№ 201 (6467)
СРЕДА
6
ОКТЯБРЯ
1943 г.
Цена 20 к.

Орган Дагестанского Обкома, Махачкалинского Горкома ВКП(б) и Верховного Совета ДАССР

Вчера в колхозах республики начался фронтовой месячник по подготовке к зимовке скота.

Колхозники, колхозницы и специалисты сельского хозяйства! В дни фронтового месячника завершим подготовку к зимовке скота, образцово и без потерь проведем перегон стад на зимние пастбища, выполним план озимого сева на кутанах!

ДОСТОЙНО ВСТРЕТИТЬ 25-летие ВЛКСМ

29 октября 1943 года исполняется 25 лет со дня основания ВЛКСМ. Ленинско-Сталинский комсомол родился, вырос, окреп и закалился под руководством коммунистической партии большевиков. Из небольшого отряда он превратился в массовую организацию, об'единяющую в своих рядах миллионы передовой советской молодежи.

В боях и в труде комсомол показал себя достойным сыном и верным помощником партии Ленина — Сталина. Неуклонно следуя своим славным традициям, Ленинско-Сталинский комсомол всегда шел на самые решающие участки борьбы и вел за собой молодежь, воспитывая ее в духе беззаветной преданности большевистской партии, готовности биться за Родину до последней капли крови.

Сейчас, в дни Великой Отечественной войны советского народа против немецко-фашистских захватчиков, у нашей молодежи с особой силой проявились качества, которые воспитывались в ней большевистской партией: высокая гражданская сознательность, смелость и решительность, глубокая любовь к своей Родине и беспредельная преданность партии Ленина — Сталина.

С первых дней войны сотни тысяч комсомольцев, юношей и девушек добровольно ушли на фронт и в партизанские отряды с оружием в руках защищать свою родную землю от посягательств врага. Они проявили и проявляют героизм, стойкость и умение преодолевать все трудности, переносить все лишения. Комсомольские организации в тылу — в промышленности, в сельском хозяйстве, на транспорте — явились инициаторами многих славных патриотических дел, направленных на усиление помощи фронту.

Комсомольская организация нашей республики приходит к славному юбилею также более окрепшей и закаленной. Она воспитала в своих рядах сотни и тысячи юношей и девушек, которые на фронте и в тылу являют собой образец стойкости, мужества и геройства. Из ее рядов вышли такие замечательные люди, как Герои Советского Союза Магомед Гаджиев, Валентин Эмиров, Ханпаша Нурадилов, Леонид Гальченко и многие, многие другие, чьи славные подвиги служат примером для всей молодежи.

В дни войны комсомольцы и молодежь Дагестана всю свою энергию, все свои молодые силы направили на помощь фронту, на дело победы над ненавистным врагом. Только на вооружение Красной Армии комсомольцами и молодежью республики собрано более 3 миллионов рублей. На свои средства и своими силами построен дивизион бронепоездов. Собраны десятки тонн металла и т. д.

На предприятиях и в колхозах комсомольцы являются застрельщиками социалистического соревнования за высокую производительность труда, за досрочное выполнение производственных планов и фронтовых заказов.

С новой силой сейчас развертывается среди молодежи социалистическое соревнование в честь 25-летия ВЛКСМ. На предприятиях и в колхозах создаются фронтовые комсомольско-молодежные бригады имени 25-летия Ленинско-Сталинского комсомола, сотни комсомольцев становятся на стахановские вахты. Комсомольцы и молодежь махачкалинского ремонтно-механического, рыбоконсервного заводов, буйнакского фруктово-консервного завода, дербентского консервного комбината и других предприятий, включившись в это соревнование, изо дня в день повышают нормы выработки, борются за досрочное выполнение производственных заданий. Сотни юношей и девушек являются двухсотниками и трехсотниками, рационализаторами, овладевают новыми специальностями.

Война коренным образом изменила характер и стиль работы комсомольских организаций, повысила их роль и ответственность за хозяйственную работу, за воспитание молодого поколения. Это требует от комсомольских организаций большие серьезности, дисциплинированности и высокой организованности.

Наша победа в войне с немецко-фашистскими захватчиками зависит от напряжения всех сил народа, от стойкости, выдержки, дисциплинированности, от организованности и сознательности, от усилий и труда каждого советского человека. Эти черты должны быть присущи в первую очередь комсомольцам. Каждый комсомолец должен проникнуться глубокой ответственностью за судьбу Родины и не щадить сил и самой жизни в борьбе за ее свободу и независимость.

Комсомольские организации Дагестана должны достойно встретить 25-летие Ленинско-Сталинского комсомола. Особенно большие задачи стоят перед колхозным комсомолом нашей республики. Успешно завершить уборку урожая, своевременно рассчитаться с государством, образцово провести сев, подготовиться к зимовке скота — вот важнейшие мероприятия, за которые должны бороться комсомольские организации колхозов.

Одной из боевых задач комсомольских организаций республики является борьба за большевистскую реализацию решения СНК СССР и ЦК ВКП(б) от 8 сентября 1943 г. «О мероприятиях по укреплению колхозов горных районов Дагестана».

25 ГОДОВЩИНА ВЛКСМ ДОЛЖНА ПРОЙТИ ПОД ЗНАКОМ ЕЩЕ БОЛЬШЕГО СПЛОЧЕНИЯ КОМСОМОЛЬЦЕВ И ВСЕЙ МОЛОДЕЖИ ВОКРУГ БОЛЬШЕВИСТСКОЙ ПАРТИИ, МОБИЛИЗАЦИИ ВСЕХ СИЛ МОЛОДЕЖИ НА БОРЬБУ ПРОТИВ НЕМЕЦКО-ФАШИСТСКИХ ЗАХВАТЧИКОВ, ВСЕМЕРНОГО УСИЛЕНИЯ ПОМОЩИ ФРОНТУ, ДАЛЬНЕЙШЕГО ОРГАНИЗАЦИОННО-ПОЛИТИЧЕСКОГО УКРЕПЛЕНИЯ КОМСОМОЛЬСКИХ ОРГАНИЗАЦИЙ И УСИЛЕНИЯ ИХ СВЯЗИ С ШИРОКИМИ МАССАМИ МОЛОДЕЖИ.

Комсомольцы и комсомолки, юноши и девушки Дагестана! Встречайте славный юбилей Ленинско-Сталинского комсомола новыми боевыми подвигами в труде, усилением помощи наступающей Красной Армии! Готовьте достойные производственные подарки к 25-летию ВЛКСМ!

Отдадим все свои силы на борьбу с немецко-фашистскими захватчиками, за честь, свободу и независимость своей Родины!

От Советского Информбюро

ОПЕРАТИВНАЯ СВОДКА ЗА 5 ОКТЯБРЯ

В течение 5 октября на ВИТЕБСКОМ направлении наши войска вели бои местного значения и заняли 46 населенных пунктов, в том числе населенные пункты САПЦЫ, УЗГОРКИ, КОЛЫШКИ, КАРБАНЫ, НОВОСЕЛКИ, КУДРИЦЫ, КАСЕНКИ, ЕЛИСЕЕВКА, ЖУКОВО, ОБРУБЫ, ИГНАТОВКА.

На остальных фронтах—усиленная разведка и артиллерийско-минометная перестрелка.

В течение 4 октября наши войска на всех фронтах подбили и уничтожили 53 немецких танка. В воздушных боях и огнем зенитной артиллерии сбито 48 самолетов противника.

* * *

На Витебском направлении наши войска вели бои местного значения и заняли 46 населенных пунктов. Бойцы Н-ской части сломили сопротивление противника и заняли сильно укрепленный населенный пункт Колышки. Немцы предприняли несколько контратак, но были отброшены. В боях за этот пункт уничтожено свыше 600 гитлеровцев. Захвачены трофеи и пленные. На другом участке наши бойцы, преодолевая сильное огневое сопротивление противника, продвинулись вперед и овладели более выгодными позициями. Захвачены у немцев минометная и две артиллерийских батареи.

Наша штурмовая авиация наносила удары по войскам противника. Летчики Н-ской авиационной части в течение дня подавили огонь 16 артиллерийских батарей, уничтожили 70 автомашин с военными грузами, рассеяли и частью истребили до батальона немецкой пехоты.

* * *

На Гомельском направлении наши войска вели разведку и огневой бой с противником. Бойцы Н-ской части два дня назад заняли рубеж, имеющий очень важное значение. Немцы за это время 5 раз пытались восстановить положение. Сначала они бросили в контратаку роту пехоты, но, потеряв половину ее состава, быстро отступили. Вчера и сегодня противник атаковал рубеж силами батальона пехоты, но также не добился успеха. Наши бойцы артиллерийским и ружейно-пулеметным огнем уничтожили до 400 гитлеровцев и прочно удерживают занятый рубеж. На другом участке разведчики Н-ской части проникли в тыл противника, разгромили роту гитлеровцев и захватили 16 пулеметов и 30 повозок с военными грузами. Взяты пленные.

* * *

На Могилевском направлении подразделения Н-ской части захватили у немцев 8 орудий, 25 пулеметов, шестиствольный миномет и радиостанцию. На другом участке наши бойцы ночью переправились через реку и внезапно атаковали противника. После непродолжительной схватки немцы отступили, оставив на поле боя более 150 трупов, вооружение и боеприпасы.

* * *

Авиацией Черноморского флота потоплен транспорт противника водоизмещением в 2.000 тонн, 2 торпедных катера и 4 десантных баржи с немецкими войсками.

* * *

Украинский партизанский отряд имени Боженко пустил под откос воинский эшелон противника. Немецкая восстановительная команда извлекла из-под обломков вагонов свыше 100 трупов немецких солдат и офицеров. Через день партизаны этого отряда подорвали еще один воинский поезд противника. Разведка установила, что в результате крушения убито и ранено 60 гитлеровцев. Всего за неделю отряд имени Боженко уничтожил 7 паровозов, 102 вагона и 16 платформ противника.

В городе Новоград-Волынский немецкие полицейские в конце сентября устроили облаву и схватили 200 женщин, мужчин и подростков для отправки на каторгу в Германию. Партизаны выяснили, когда и по какой дороге немцы поведут арестованных, и устроили засаду. Когда колонна поровнялась с засадой, партизаны внезапно напали на немецкий конвой. Уничтожив гитлеровцев, партизаны освободили советских граждан.

* * *

Наши бойцы подобрали на поле боя дневник унтер-шарфюрера (соответствует званию унтер-офицера) полка «Дейчланд» эсэсовской дивизии «Рейх» Кинеера. Матерый фашист Кинеер с нескрываемым высокомерием отзывается о неэсэсовских частях, которые он именует «армейскими частями». Кинеер считает их виновниками беспорядочного отступления немецкой армии. Ниже публикуются выдержки из дневника:

«6 августа 1943 года. Русские прорвались у Белгорода. Солдаты «армейских частей» — эти шляпы—разбежались. Если бы здесь не было войск СС, то Харьков скоро опять стал бы русским городом... «Армейские части» бесконечными колоннами бегут в тыл. Дороги забиты, невозможно пройти!

8 августа. Штаб дивизии перебрался в Люботин. Мы также должны сегодня отсюда отправиться. Куда, — вперед или назад? Ночью русские самолеты нас сильно бомбили. Мы ловили солдат, которые сбежали с передовых позиций. Они ужасно боятся окружения.

11 августа. Эсэсовский полк «Дейчланд» расположен в 10 километрах от позиций и ждет приказа о наступлении. Вчера беспрерывно нас обстреливали. Бомбежка. Разбиты машины, много убитых и раненых.

13 августа. Все ближе и ближе слышен рев русских минометов. Мы окружены? На всех направлениях разверзся ад...

14 августа. Русские в 50 метрах от нас. Защищаемся. Нас обстреливают артиллерия, минометы и пулеметы.

15 августа. Невозможно высунуться из окопа. Сильный артиллерийский огонь. Очень большие потери. В роте осталось всего 9 человек. Перед русскими устоять невозможно. Мы поспешно отходим...».

Немецкое командование, очевидно, возлагало большие надежды на эсэсовских головорезов, но и они не удержали позиции. Под ударами Красной Армии бежали не только «армейские части», но удирали и эсэсовцы, неся тяжелые потери в людях и технике.

Налеты нашей авиации на железнодорожный узел Жлобин, станции Рогачев, Васильевка и Мелитополь

В ночь на 5 октября наша авиация бомбардировала немецкие воинские эшелоны и военные склады противника на железнодорожном узле Жлобин, станциях Рогачев, Васильевка и Мелитополь. Прямыми попаданиями бомб взорваны 6 железнодорожных составов. Возникли десятки пожаров, горели вагоны, цистерны и военные склады противника. Пожары сопровождались сильными взрывами.

В ту же ночь наша авиация произвела налет на большой аэродром противника. Разрывы бомб наблюдались в местах стоянки немецких самолетов, на летном поле и в районе складов, прилегающих к аэродрому. Произошло несколько взрывов, и возник большой пожар складов горючего.

Один наш самолет не вернулся на свою базу.

Митинг в освобожденном Новороссийске

Недавно на улицах Новороссийска еще рвались немецкие снаряды и мины. Но сегодня Новороссийск уже стал тыловым городом. Фронт отодвинулся далеко на север.

На-днях граждане Новороссийска прямо с воскресника пришли к зданию горисполкома на митинг, посвященный освобождению города от немецкого рабства.

Этот митинг нельзя было назвать многолюдным. Слово «многолюдный» сейчас не подходит для корреспонденции о Новороссийске. В городе, насчитывавшем до войны 103 тысячи жителей, к моменту вступления Красной Армии оказалась одна жительница—Мария Ткаченко. Притворившись больной сыпным тифом, она избегла насильственной эвакуации. Всех остальных немцы угнали с собой. И только теперь в город постепенно начинают возвращаться люди.

Секретарь городского комитета ВКП(б) и бывший руководитель новороссийских партизан тов. П. Н. Васев подробно рассказал на митинге об этой страшной трагедии разоренного и опустошенного немцами города.

В городе полностью разрушено 65 процентов всех сооружений. Требуют капитально-восстановительного ремонта 20 процентов сооружений. Взорваны и разрушены все портовые сооружения, цементные заводы «Октябрь» и «Пролетарий», холодильник, рыбозавод и крупнейший в Советском Союзе элеватор. За время своего хозяйничанья фашисты уничтожили 4 больницы, 6 поликлиник, 15 клубов, 5 кинотеатров, драматический театр имени Луначарского, разрушили и разграбили краеведческий музей.

Они учиняли зверские расправы над мирными жителями. Многие ни в чем неповинные граждане были вывезены гестаповцами за город и расстреляны в Цемдолине на косе, в районе Абрау-Дюрсо. Они хотели превратить мирных советских граждан в своих рабов. Но им это не удалось. Тысячи граждан Новороссийска ушли в армию, во флот, в партизанские отряды и там с беззаветной храбростью сражаются сейчас за честь и независимость нашей Родины.

На митинге выступили представители армии, освободившей Новороссийск, представитель Новороссийской базы Черноморского флота и др.

В заключение митинга собравшиеся с огромным под'емом приняли приветствие на имя Верховного Главнокомандующего Маршала Советского Союза товарища И. В. Сталина.

Заявление Гарримана корреспонденту ТАСС

НЬЮ-ЙОРК, 2 октября. (ТАСС). Гарриман сделал корреспонденту ТАСС следующее заявление: «Я удовлетворен и считаю большой честью, что президент назвал сенату мое имя в качестве посла Соединенных Штатов в Советском Союзе. Я считаю величайшей привилегией работать в Вашей стране в нынешнее историческое время».

Сыны Дагестана в боях за Родину

Капитан Гусейн Бугдаев

Работайте с утроенной энергией

Дорогие товарищи рабочие, служащие, колхозники свободного советского Дагестана! Из далекого фронта шлю я вам свой боевой привет.

Меня отделяют от вас тысячи километров, но сердце мое с вами. Каждую минуту своей боевой жизни я помню о вас и ради того, чтобы вы были свободны и независимы, чтобы наши маленькие дети беззаботно смеялись, чтобы наша счастливая молодежь училась, не зная нужды, а старики—наши отцы и матери имели почет и уважение, спокойно доживая свои годы под кровлей родных саклей,—я, не жалея своей жизни, уничтожаю фашистских бандитов, посягнувших на нашу прекрасную землю.

Правительство наградило меня медалью «За отвагу», орденами Красного Знамени, Отечественной войны II степени. Получая награды, я дал торжественную клятву беспощадно истреблять презренных захватчиков.

Призываю вас, дорогие товарищи, работать с утроенной энергией, чтобы бесперебойно снабжать Красную Армию всем необходимым. Помните, что от вашего самоотверженного труда также зависит приближение окончательной победы над врагом.

Отдадим все свои силы за свободу и счастье нашей любимой Родины.

Капитан
БУГДАЕВ Гусейн Мамерзаевич.

ПОБЕДА

К исходу дня подразделение, которым командует капитан Максимов, подоспело на выручку доблестным бойцам и командирам, своей грудью преградившим в узких траншеях путь врагу. Каждый горел желанием броситься на немцев и отомстить им за все.

Но прежде всего требовались выдержка, организованность, порядок. Скрытным путем подойти к высоте можно было только по одному ходу сообщения. Растянувшись длинной цепочкой, бойцы под командованием тов. Бугдаева стали незаметно подбираться к противнику.

Когда они были в 200-250 метрах от немцев, ударило сразу несколько наших батарей. Открыли огонь и немцы. Траншеи наполнились пороховой гарью. Осколки визжали над головой, свистели немецкие пули.

Наконец дали залп минометчики. Не успели упасть на землю последние осколки мин, как с громким «ура» наши бойцы устремились на врага. Завязалась ожесточенная схватка.

На стыке двух ходов сообщения отчаянно сопротивлялись немецкий пулеметчик и несколько автоматчиков. Они огнем преграждали путь нашей левофланговой группе.

—Надо помочь!

— Вперед! — крикнул капитан Бугдаев. Несколько его бойцов с правого фланга бросились к стыку. Взрывы гранат... Дорога расчищена. Атакующие ворвались в траншеи и слева.

С новой яростью вспыхнула рукопашная схватка. Штыком, прикладом, гранатой, пулей в упор уничтожали бандитов бойцы лейтенанта Агеева. Не меньше 120 немцев уложил сам лейтенант и бойцы его взвода — Миронов, Репин, Грошев, Кузнецов, Лузякин, Фокин и другие. Около 30 гитлеровцев из своего автомата застрелил капитан Бугдаев.

Немцы не выдержали. Бросая убитых и раненых, падая под градом наших пуль, они обратились в бегство.

Задача была выполнена с честью—бойцы, пройдя около 600 метров траншей, очистили от немцев высоту и укрепились на ней.

(Из фронтовой газеты «Врага на штык»).

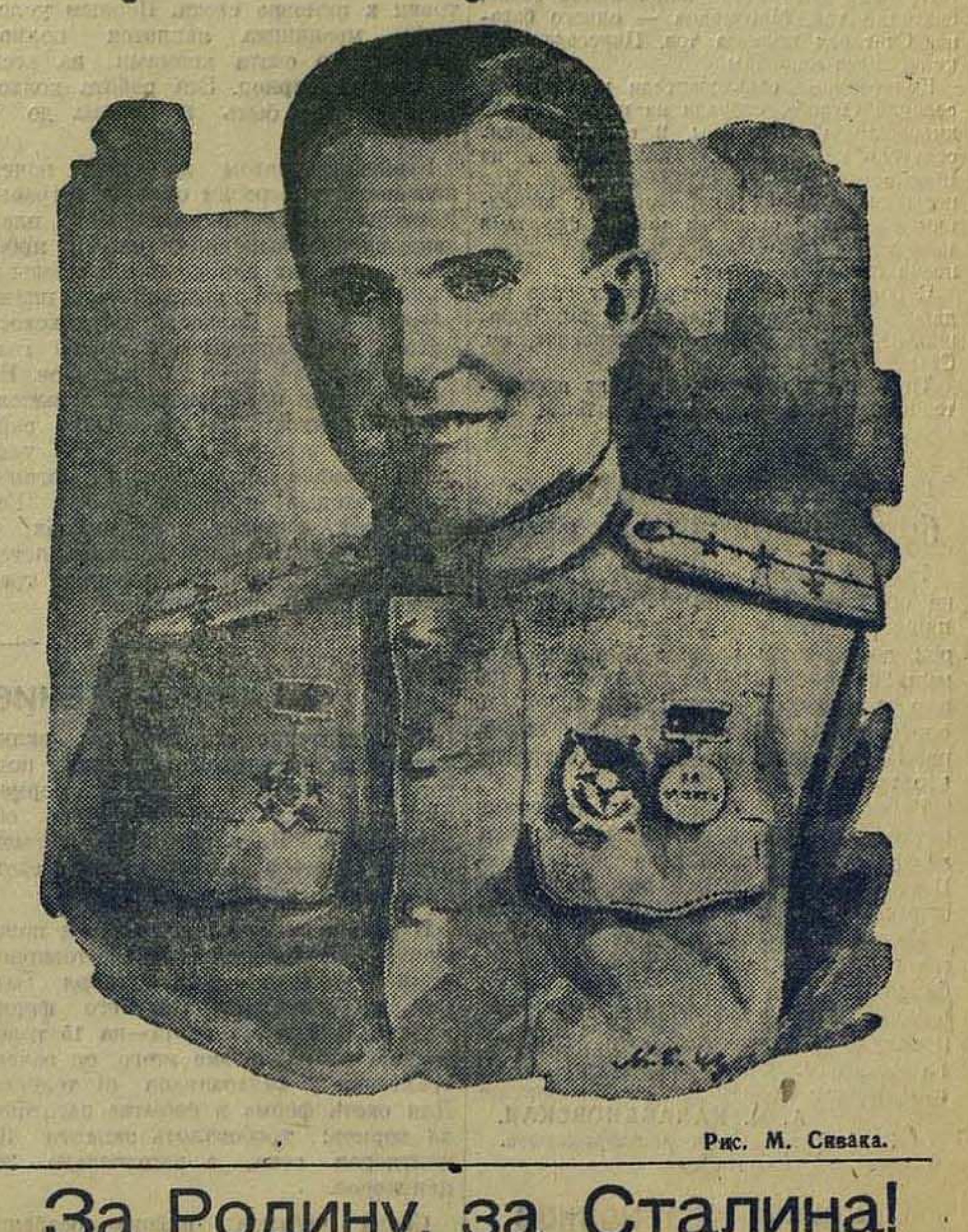

Рис. М. Сивака.

За Родину, за Сталина!

— Тов. Бугдаев, — говорил командир батальона, стоящему перед ним офицеру, с капитанскими погонами, — вы пойдете во главе правофланговой штурмующей группы. Ваша задача — выбить немцев с высоты, взять пленных и закрепиться на ней до подхода подкрепления.

Повторив приказ, капитан Бугдаев вышел из командирского пункта.

30 мая, в 7 часов вечера, штурмующая группа, руководимая капитаном Бугдаевым, подошла к исходному положению. По обеим сторонам узкой траншеи, в зеленой, во многих местах прогоревшей траве, там и сям чернели воронки от немецких снарядов и мин. Где-то недалеко, вздымая огромные глыбы земли, неся смерть и разрушение, рвались снаряды противника.

Капитан стоял во весь свой рост и смотрел на чернеющие провалы в крышах и стенах домов, расположенного недалеко от него советского города Н. В городе враг, кровожадный, беспощадный, и перед затуманенным взором капитана начали, как в демонстрирующем фильме, пробегать картины прошлого...

— Нет, думал Бугдаев, — не было у нас лучшего друга, чем русский народ, не было у нас надежнее защитника, чем советская власть, никто о нас не заботился больше великого Сталина, и если презренный враг напал на советскую Россию в любом месте ее территории, я буду считать, что он напал на мой родной аул, я буду мстить священной местью за посягательство на нашу прекрасную Родину.

«Задание должно быть выполнено во чтобы то ни стало».—Так думал капитан, это знали бойцы, беспредельно любившие своего командира, за его повседневную заботу, за его строгие, но справедливые требования по части дисциплинарного устава. И надо сказать, что вера бойцов в победу была неслучайной. Это прежде всего была вера в своего командира, в его мужество и храбрость.

Когда гул артиллерийской канонады начал стихать, на бруствере выросла, с автоматом, переброшенным через шею, фигура любимого командира, — бойцы встали как один.

— За Родину, за Сталина! Вперед! — крикнул капитан и бросился к высоте, находу поливая из автомата сопротивляющихся гитлеровцев. Еще минута, другая и капитан с бойцами ворвался в траншеи противника. Закипел бой. Спеша на выручку к правофланговой группе, капитан встретил выросшего на повороте траншеи немецкого автоматчика.

— Русс, сдавайся! — крикнул фашист.

Отважный командир не растерялся, ловко отбив в сторону ствол вражеского автомата, капитан следующим ударом вышиб автомат из рук немца, и перепуганный 20-летний слюнтяй торопливо поднял руки.

Сдав пленного подошедшим бойцам, капитан побежал по траншее дальше. В это время левофланговая штурмующая группа находилась в затруднительном положении. Штурмующие были на расстоянии 70—80 метров от траншей противника. Засевшие там автоматчики и пулеметчик вели по красноармейцам прицельный методический огонь. Ряды штурмующих таяли. Надо было восстановить положение. Приблизившись на короткое расстояние, Бугдаев с криком «Бей гадов!» метнул одну за другой две гранаты. Вражеский пулемет умолк. Гнездо сопротивления было сломлено. Потеряв способность к сопротивлению, немцы вылезли из траншеи и побежали. Капитан короткими прицельными очередями разил бегущих фрицев. От его метких очередей осталось на поле боя около 30 трупов немецких солдат и офицеров. Траншеи были очищены от противника. Высота взята. Наши бойцы закрепились на ней.

Через полчаса капитан Бугдаев рапортовал комбату т. Корчагину:

— Противник выбит, высота взята, ваше задание выполнено!

17 автоматов, 18 ручных пулеметов, много винтовок и другого вооружения, около 120 убитых и 9 пленных гитлеровцев были результатом этого боя.

Через несколько дней, получая высокую правительственную награду, отмечавшую его боевой подвиг, — орден Красного Знамени, — капитан Бугдаев дал торжественную клятву истреблять презренных захватчиков до последнего.

Свою клятву Бугдаев выполняет с честью. После того боя не раз участвовал тов. Бугдаев в ожесточенных сражениях с врагом, и каждый раз неизменно проявлял мужество и храбрость.

Н. ЧУМАЧЕНКО.

Действующая армия.

Предоктябрьское социалистическое соревнование

МОЛОДЫЕ СТАХАНОВЦЫ

Красноперову Юрию 18 лет. На завод он пришел около полутора года тому назад и попросился в токарный цех. Ему понравился умный сложный станок-автомат. Юрий решил обязательно и в кратчайший срок в совершенстве овладеть станком. Любознательный юноша горячо взялся за дело. Он приходил задолго до начала работы, тщательно и аккуратно смазывал и чистил станок, вникая и изучая каждую деталь. Время шло. Молодой токарь под руководством мастера сам уже управлял автоматом-станком, выполняя производственное задание.

Теперь Юрий Красноперов лучший стахановец цеха. Средняя месячная выработка его 210—220 процентов. Станок его не имеет по его вине простоев. Качество продукции отличное. Юрий сам делает сложные расчеты и изготовляет по ним детали для своего станка. В этом году он подготовил к самостоятельной работе двух учеников, которые уже стали в ряды стахановцев.

Красноперов овладел новой сложной профессией — надстройщика. Готовясь влиться в героические полки Красной Армии, допризывник Юрий на отлично изучил стрелковое дело, гранатометание. Мало в чем ему уступает соревнующийся с ним его сменщик и товарищ Лангер Яков. Станок, рабочее место, инструменты он сдает своему другу в таком состоянии, что ни к чему не придерешься. Лангер Яков дает в смену около двух норм. Он также с увлечением проходит военную подготовку, готовый сменить свой любимый станок-автомат на пулемет, чтобы разить врага без промаха.

На заводе «Красное знамя» немало молодежи. Юные советские патриоты быстрыми темпами военного времени овладевают сложными профессиями, показывая образцы самоотверженного стахановского труда.

Весь коллектив токарного цеха гордится своими питомцами 16-летними девушками Колесник Мотей, Сергеевой Надеждой, Дубоненко Антониной. За короткое время они изучили профессию токаря, и изо дня в день совершенствуя квалификацию, повышают производительность труда.

А. ЛИТВАК.

К 20 октября— годовой план

Включившаяся в предоктябрьское социалистическое соревнование бригада мастера Малофелевского Василия изо дня в день повышает производительность труда. Вся бригада, работающая на обвалке и тиловке мяса, сменное задание выполняет не ниже 160 процентов. В отдельные дни бригада вырабатывает два плана.

За соревнованием двух обвальщиц Мордовиной Серафимы и Балашевой Елены внимательно следит вся бригада. Молодая обвальщица Мордовина еще недавно давала 110-15 процентов, а теперь выполняет задание на 170-175 процентов.

Выполняя взятые обязательства во Всесоюзном соревновании, коллектив Дербентского консервного комбината уже выполнил годовую программу на 89 процентов. Отмечая 26 годовщину Октября новыми производственными победами, рабочие, специалисты и служащие комбината дали слово к 20 октября выполнить годовой план и дать до конца года не меньше двух миллионов условных банок консервов.

Эшелон подарков фронтовикам

ВЗНОСЫ ДЕРБЕНТЦЕВ

ДЕРБЕНТ. (Наш корр). Колхозники района и города с большим воодушевлением готовят подарки героическим воинам Красной Армии, освобождающим родную землю от немецко-фашистских захватчиков.

Колхоз им. III-го Интернационала рассчитался полностью с государством по зернопоставкам, и по решению общего собрания в подарок Красной Армии дал 325 килограммов пшеницы. Колхозники из своих запасов дали в этот фонд 434 килограмма зерна, 10 кур, 1 барана. Председатель правления колхоза тов. Сотников внес 100 килограммов зерна, бригадир тов. Магомедов — одного барана. Счетовод колхоза тов. Пирогова — 32 килограмма пшеницы.

Колхозники сельхозартели им. Ленина, селения Оглоба, собрали на подарки 1.160 килограммов кукурузы, 2 свиньи. Председатель колхоза тов. Семенов дал на приобретение подарков 1.500 рублей. Две посылки весом 30 килограммов с домашним печеньем, сушеным мясом, фруктами и вином готовит семья колхозника стахановца Мурадова Абусе.

С большим под'емом проходит сбор подарков в городских колхозах им. Ворошилова, им. Кирова, им. Кагановича, им. Сталина.

Трудящиеся города собрали на приобретение подарков около 50.000 рублей.

— ⊙ —

Заказ патриотов будет выполнен в срок

Разнопромсоюз получил задание на средства, собранные трудящимися нашей республики, изготовить в подарок доблестным воинам Красной Армии 200 бурок, 100 кинжалов и 100 пар кавказских поясов, 500 трубок, 10 серебряных портсигаров к 20 октября. Наш коллектив горячо встретил это задание.

Изготовление бурок мы поручали ботлихской артели им. 8 марта. Ботлихцы уже выполнили свое задание. В течение 5 суток они изготовили 200 отличных бурок.

Кинжалы, пояса, трубки и портсигары изготовляют прославленные кубачинские мастера из артели «Кубачинский художник». Они с любовью приступили к изготовлению фронтового задания. Заказ патриотов будет выполнен в срок и высококачественно.

А. К. КАЛАБАНОВСКАЯ.
Зам. председателя разнопромсоюза.

— ⊙ —

8 тысяч пар носков и варежек

Трудящиеся города Махач-Кала сдали в подарок славным сынам Родины — бойцам и офицерам Красной Армии — более 8 тыс. пар теплых носков и варежек. Наиболее активное участие в сборе теплых вещей фронтовикам приняли коллективы механического завода им. М. Гаджиева, химзавода, Наркомздрава, Горторга и др.

Домохозяйки квартального комитета № 18 собрали более 200 пар теплых носков и варежек, 100 пар сдали домохозяйки квартального комитета № 20. Учителя и учащиеся школ города собрали более 500 пар.

— ⊙ —

Подарки поступают на склад

СЕРГО-КАЛА. Трудящиеся Сергокалинского района начали сбор подарков для наступающей Красной Армии. В районный склад поступило уже 324 пары теплых носков и перчаток, 250 овчин, 9 шапок, 6 шарфов и другие вещи. В районе с большим под'емом идет также сбор продуктов. (А. Минаев).

Фронтовой месячник подготовки к зимовке скота

Выполнить план накопления кормов — первое условие месячника

Близится время, когда скот будет переведен на стойловое содержание. От умелой подготовки колхозов к зимовке скота зависит рост стада, выход мясной, молочной и другой животноводческой продукции, необходимой для героической Красной Армии. Хорошо подготовиться к зимовке и провести ее без потерь — значит оказать прямую помощь фронту. Допустить, чтобы зима застала колхоз врасплох, неподготовленным — значит ослабить нашу военную мощь.

Сейчас в республике широко развернулся фронтовой месячник подготовки к зимовке скота. Первым условием месячника является полное обеспечение скота кормами на весь стойловый период. Эта работа колхозами должна быть проделана до 5 ноября с. г.

Нынешним летом на лугах почти повсеместно выросли обильные травы. Колхозы плоскостных районов план сенокошения выполнили на 110 проц. Однако, до сих пор горные колхозы и наполовину не выполнили плана уборки трав. Колхозы Ботлихского района при задании в 7 тысяч гектаров, скосили всего 211 гектаров. На 15 процентов план сеноуборки выполнили и колхозы Дахадаевского района. Надо принять все меры к усилению темпов сенокошения, организовать вторые и третьи укосы. Косить траву в лесах, при дорогах, в ложбинах — везде, где представляется возможность. Оставить площади трав нескошенными — преступление.

Солома всегда занимала солидное место в кормовых рационах. Нынче значение ее исключительно велико. Сохранение соломы — жизненный вопрос для многих ферм. Тем не менее солома не заготавливается. План заготовки грубых кормов в республике выполнен всего на 42 проц. Особенно затягивают заготовку грубых кормов колхозы Хунзахского, Левашинского, Дахадаевского, Курахского, Ахтынского и других районов. В кратчайший срок заскирдовать всю солому, сохранить ее — таково основное требование фронтового месячника.

Ботва овощных культур и картофеля — превосходный материал для силосования. И только беспечные руководители колхозов могут допускать гибель или порчу столь ценного сырья. За счет полного использования отходов огородничества колхозы могут намного увеличить запасы сочных кормов. Однако, в большинстве районов силосование не проводится или организовано плохо. Так, до сих пор к силосованию не приступили колхозы Кумторкалинского, Дербентского, Цунтинского, Рутульского и ряда других районов.

В течение фронтового месячника колхозы республики должны полностью запасти корма скоту на зиму. От этого зависит успешное проведение зимовки без потерь, рост колхозного стада и повышение его продуктивности.

Соревнование животноводов

Касумкентские животноводы включились во фронтовой месячник подготовки к зимовке скота. На фермах развертывается социалистическое соревнование. Идет заготовка кормов, ремонт и новое строительство скотных дворов, кошар, телятников.

В районе заслуженной славой пользуется заведующий молочно-товарной фермой колхоза им. 25 Октября Батман Курбаналиев. На его ферме имеется 109 голов скота — на 15 голов больше плана. Кроме этого, он законтрактовал у колхозников 61 теленка. Для скота ферма в избытке заготовила кормов: требовалось запасти 196 центнеров сена, а заготовлено 280 центнеров.

Среди чабанов района особенно отличается старейший чабан колхоза им. Сулеймана Стальского Баба Сефикулиев. В этом году у него не пало ни одной овцы, он сохранил и вырастил всех ягнят. Знатный чабан уже обеспечил свой скот кормами и теплым помещением.

Для оказания ветеринарно-зоотехнической помощи колхозам, в пяти аулах района открыты ветеринарно-зоотехнические лечебницы. На специальных курсах подготовлено 20 ветсанинструкторов. Все они сейчас работают в колхозах.

Животноводы Касумкентского района дали слово за время фронтового месячника с избытком заготовить скоту кормов, отремонтировать и утеплить все помещения.

А. АБИЛОВ.

Касумкент. (Наш корр.).

Патриотический под'ем в горных колхозах

УСУХ-ЧАЙ, 4 октября. (Наш корр.) Производственный и политический под'ем царит в колхозах высокогорного Докузпаринского района. Всюду проходят многолюдные митинги и собрания, посвященные обсуждению постановления Совнаркома СССР и ЦК ВКП(б) «О мероприятиях по укреплению колхозов горных районов Дагестанской АССР».

В ответ на сталинскую заботу колхозники и колхозницы берут новые производственные обязательства: без потерь и организованно провести перегон стад на зимние кутаны, досрочно посеять озимые, быстрее завершить уборку всех сельскохозяйственных культур.

Сейчас в колхозах района начался сев. Уже засеяно 1.324 гектара озимых культур.

Теперь все колхозники стали выходить на полевые работы. Они выполняют и перевыполняют задания. Колхозник сельхозартели им. Кирова Ибрамхелимов Мехедин на сеноуборке ежедневно выполняет по 2—3 и даже по 5 норм. Он за 20 дней скосил 16.4 га, убрал и заскирдовал сена с площади 9,83 га, заработав 123 трудодня.

Началась массовая откочевка овец на зимние пастбища. Первыми пошли в путь отары передовых колхозов им. Карла Маркса, им. Энгельса, им. Тельмана. Скоту этих колхозов придется преодолеть очень длинный и трудный путь. Надо миновать главный Кавказский хребет. Чабаны дали слово в срок и без потерь провести откочевку скота. Это будет их ответом на заботу великого Сталина о горцах Дагестана.

С. АГАМЕТОВ.

Акын и батыр. Приехавший на Родину в г. Алма-Ата с фронта Герой Советского Союза гвардии майор казах Малик Габдуллин посетил певца казахского народа Джамбула. На снимке: Герой Советского Союза **М. Габдуллин** слушает песню Джамбула, ему посвященную. Рядом с Джамбулом лауреат Сталинской премии писатель **С. Я. Маршак.**

Фото К. Познякова. (ТАСС).

ЛУЧШИЙ КРУЖОК

Трудящиеся Агульского района с большой активностью изучают книгу товарища Сталина «О Великой Отечественной войне Советского Союза». В районе создано 18 кружков, в которых занимаются 549 человек. Руководят кружками секретари партийных организаций, лучшие учителя и пропагандисты. Занятия проходят регулярно, три раза в месяц.

Из четырех кружков, организованных в Тпиге, наиболее хорошо работает кружок при райисполкоме, которым руководит зав. районо тов. Меликов. В кружке занимаются 37 человек. Они собираются каждую пятидневку, шесть раз в месяц. Тов. Меликов интересно и содержательно строит свои беседы, привлекает много дополнительной литературы. Слушатели также приходят на занятия подготовленными. Наибольшую активность на занятиях проявляют тт. Куджаев С., Новрузов М., Казиев Д. и другие.

Передовой агитколлектив

Агитколлектив колхоза Чох, Гунибского района, которым руководит тов. Алиев, проводит большую работу. Регулярно, три раза в месяц, созываются семинары агитаторов, где изучаются важнейшие постановления партии и правительства, приказы товарища Сталина и другие документы.

Агитколлектив насчитывает 33 агитатора и чтеца-беседчика. Все они прикреплены к полеводческим бригадам, звеньям, МТФ и ОТФ. Агитколлектив работает по плану, кроме того, каждый агитатор также имеет свой план работы. С помощью агитаторов выпускаются стенгазеты и боевые листки.

Для повышения политического кругозора сельского актива парторганизация организовала кружки по изучению книги товарища Сталина «О Великой Отечественной войне Советского Союза», «Краткого курса истории ВКП(б)» и др.

Агитатор **А. КАМАСОВ.**

Гуниб.

Братская помощь освобожденным районам

УСУХ-ЧАЙ. Курушские колхозы Докузпаринского района оказывают братскую помощь по восстановлению животноводческих ферм в колхозах, освобожденных от немецкой оккупации. Сельскохозяйственная артель им. Карла Маркса передала в освобожденные районы 100 овец, им. Тельмана — 50 овец и им. Фридриха Энгельса — 50 овец.

— ⊙ —

ТЕХНИКИ ИСКУССТВЕННОГО ОСЕМЕНЕНИЯ

РУТУЛ, 5 октября. (Наш корр.). Здесь на-днях закончили работу курсы по подготовке техников по искусственному осеменению скота. Курсы окончили 18 колхозников. Все они сейчас выехали на фермы для организации искусственного осеменения овец и коз.

— ⊙ —

Республиканский конкурс концертных исполнителей

Управление по делам искусств при Совнаркоме РСФСР организует республиканский конкурс концертных исполнителей различных жанров.

Для лучших исполнителей устанавливается 28 премий по 5, 3 и 2 тысячи рублей.

Конкурс продлится с 15 октября по 25 декабря.

Письмо в редакцию

ЧЕСТЬ И СЛАВА ТРУЖЕНИКАМ ТЫЛА

Больному тяжело. Мучительно ноет рана. Он неспокоен. Но настроение его меняется, когда в палату входит сестра. Она ласково обращается к больному, расспрашивает, что ему нужно, чем помочь и больному становится легче, ибо он чувствует, как о нем заботятся, беспокоятся. В пятом отделении госпиталя где начальником врач Константин Васильевич Бочарников хорошо поставлено лечение и уход за больными. Четко работает процедурная. Медицинские сестры Фищева А. А. и Бондарь Е. И. чутки к больным, внимательны в работе. Это — хорошие мастера своего дела.

Положительные результаты чувствует на себе каждый больной. Дежурит сестра Перепелицына Полина. Видишь любовь к своему труду и невольно сознаешь, что ты находишься не просто в помещении для больных, а в госпитале, в учреждении особого порядка и дисциплины.

Честь и слава труженикам тыла.

Младший лейтенант **ДУБИНИН.**

— ⊙ —

Тематика лекций к 25-летию Ленинско-Сталинского комсомола

1. ВКП(б) — организатор и руководитель комсомола.
2. Комсомол в годы гражданской войны.
3. Руководство партии Ленина—Сталина — источник сил комсомола.
4. Ленинские заветы комсомолу.
5. Боевые традиции Ленинско-Сталинского комсомола.
6. Ленин и Сталин о комсомоле.
7. ВКП(б) — организатор борьбы народов Советского Союза против немецких захватчиков.
8. Коммунистическое воспитание комсомольцев и молодежи — главная задача комсомольских организаций.

ЗА РУБЕЖОМ

Военные действия в Италии

ЛОНДОН, 5 октября. (ТАСС). Агентство Рейтер сообщает, что английские части, высадившиеся внезапно 4 октября в тылу германских позиций в маленькой деревне Термоли на адриатическом побережье, захватили восточную часть дороги, ведущей к Средиземному морю. Вслед за этим правый фланг английской армии продвинулся вперед примерно на 30 миль.

— ⊙ —

Новый налет английской авиации на Франкфурт

ЛОНДОН, 5 октября. (ТАСС). Как передает агентство Рейтер, английская авиация совершила в ночь на 5 октября новый налет на Франкфурт. Во время вчерашнего налета на Германию авиация союзников встретила сильное сопротивление противника и сбила в воздушных боях 56 вражеских истребителей. Союзники потеряли 17 самолетов.

При налете на Кассель в ночь на 4 октября на город было сброшено 1.500 тонн бомб.

Немецкая авиация бомбардировала в ночь на 5 октября отдельные пункты Южной Англии. Ущерб незначителен. Жертв не было.

— ⊙ —

Высадка германских войск на острове Кос

ЛОНДОН, 5 октября. (ТАСС). Как официально сообщается, 3 октября противник значительными силами высадился на острове Кос (группа Додеканезских островов), недавно занятом войсками союзников, и захватил несколько важных пунктов. Бои продолжаются.

Авиация союзников атаковала неприятельские суда у острова Кос. Бомбардировке подверглись также германские аэродромы на острове Родос и Крите.

— ⊙ —

Напряженное положение в Дании

ЛОНДОН, 5 октября. (ТАСС). По сообщению агентства Рейтер, датские патриоты продолжают совершать многочисленные диверсионные акты. Только в течение второй половины сентября было совершено более 20 диверсий. Подожжена, в частности, германская казарма, разрушены две электротрансформаторных станции в Копенгагене, во многих местах перерезаны германские телефонные линии.

В связи с создавшимся в Дании напряженным положением, туда выехал начальник гестапо и министр внутренних дел Германии — палач Гиммлер.

— ⊙ —

Гитлеровская газета об итогах сельскохозяйственного года в Германии

СТОКГОЛЬМ, 5 октября. (ТАСС). Гитлеровская газета «Кельнише цейтунг» поместила статью об итогах сельскохозяйственного года в Германии, в которой подчеркивает, что посевная площадь под зерновыми резко уменьшилась по сравнению с довоенным временем. В связи с низким сбором других продовольственных культур потребность в зерне увеличится еще больше.

По словам газеты, «урожай ячменя выпадает из продовольственного запаса», а урожай картофеля «заставляет желать лучшего».

Газета предупреждает, что «с картофелем придется обращаться весьма осторожно». «Не может быть и речи, — пишет «Кельнише цейтунг», — о возможности использования картофеля на какие-либо технические цели, так как его нехватит даже для удовлетворения продовольственных нужд».

Газета признает, что баланс кормовых в Германии остается весьма напряженным. Острый недостаток кормов уже вызвал в Германии чрезмерный забой скота. Рассчитывать на восстановление поголовья не приходится. «У нас, — пишет «Кельнише цейтунг», — имеется мало молодняка. Телки стали прямо-таки редкостью. Крестьянину, продавшему свою корову, придется заплатить во много раз больше, чем он выручил, если ему снова захочется завести рогатый скот». Газета заявляет в заключении, что «на урожай не следует возлагать преувеличенных надежд».

— ⊙ —

НАЗНАЧЕНИЕ ГАРРИМАНА ПОСЛОМ США В СССР

ВАШИНГТОН, 2 октября. (ТАСС). Белый Дом об'явил вчера о назначении Гарримана послом США в СССР.

— ⊙ —

ПРИБЫТИЕ ПОСЛА СССР В ВЕЛИКОБРИТАНИИ Ф. Т. ГУСЕВА В ЛОНДОН

ЛОНДОН, 2 октября. (ТАСС). Сегодня в Лондон прибыл Чрезвычайный и Полномочный Посол СССР в Великобритании Ф. Т. Гусев.

БИБЛИОГРАФИЯ

ПОЛЕЗНОЕ ПОСОБИЕ

В гитлеровских авантюристических планах завоевания советских земель и покорения свободолюбивых народов Советского Союза Кавказ занимал не последнее место. Этот богатый солнечный край, его нефть, скот, его неисчислимые богатства разжигали и без того ненасытные аппетиты бесноватого ефрейтора и его клики.

Ворвавшись на Кавказ, гитлеровские орды принялись за свое излюбленное дело. Грабежи, насилия, массовые убийства ни в чем неповинных мирных советских граждан, виселицы, расстрелы, пытки, издевательства — неизменно сопровождали кровавый путь гитлеровских негодяев на Северном Кавказе.

Но не запугать советских людей, временно попавших в ярмо фашистских рабовладельцев. Ни бешеный террор, ни пытки, ни казни не согнули советских граждан, временно очутившихся в неволе. «Они верили, что придет Красная Армия, что вернется советская власть». («Правда»). Не покорить врагу советской земли, не подчинить советских людей. Враги не поработили Кавказа. Он и в немецком плену оставался несгибаемым, свободолюбивым, непокоренным.

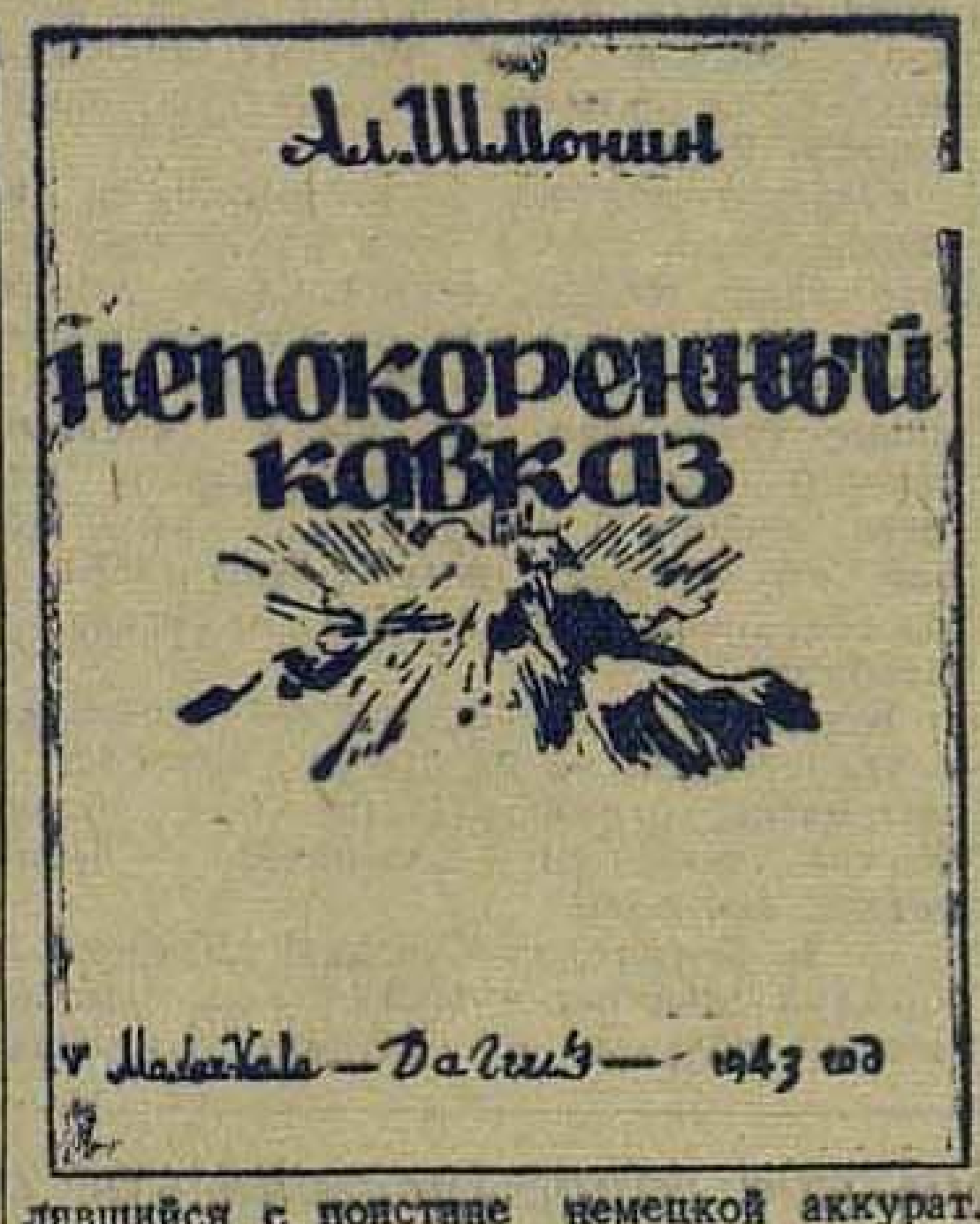

«Непокоренный Кавказ». Под таким названием в издании Даггиза вышла книга очерков Ал. Шмонина, часть которых была в свое время опубликована в «Дагестанской правде». Жутью веет со страниц этой небольшой книги, когда читаешь о том, что творили в городах и селах Северного Кавказа фашистские палачи. Гордость наполняет сердце читателя, когда он читает о подвигах непокорившихся врагу советских людей, предпочитавших опасную долю партизана фашистской неволе.

В первом очерке «Палачи с моноклями» автор рассказывает о коварной, лицемерной, циничной «политике» фашистов в оккупированных ими городах и селах Северного Кавказа, о «зимней помощи», «пенсиях» инвалидам труда, покупках за «наличный расчет», «помощи» сиротам, проводившихся фашистами-негодяями, — тонкой, иезуитской тактике обмана населения.

Истребить казаков и горцев, а оставшихся в живых превратить в покорную скотинку — таков был дьявольский замысел фашистских людоедов, осуществлявшийся с поистине немецкой аккуратностью и педантичностью.

Режим небывалого террора установили оккупанты во временно занятых ими районах. Расстрел! Расстрел — за все: за «связь с партизанами», «за несдачу оружия», «за укрытие продуктов питания», за громкий разговор, за появление на улице.

Гитлеровцы любят кичиться своей культурностью. В фашистской «памятке агитатора» в качестве одной из задач гитлеровских агитаторов указывается задача «познакомить освобожденных жителей с жизнью великой Германии, откуда к ним пришел этот храбрый, так хорошо вооруженный, чистый, культурный и приветливый немецкий солдат».

Да, действительно трудно спорить по вопросу о немецкой «культурности». Уничтожение только в небольшой части Ставропольщины 225 школ, 15 техникумов, 7 вузов, 38 детских садов, 68 клубов и читален, 60 библиотек — это ли не лучший аттестат немецким «носителям культуры»?!

Уничтожая культурные ценности края, гитлеровцы «не забыли» и других народно-хозяйственных ценностей. За пять месяцев хозяйничанья на Ставропольщине фашисты нанесли урон одному только сельскому хозяйству края в пять миллиардов рублей.

Особенный интерес представляет очерк «Гитлеровский новый земельный закон».

Насаждая крепостнические порядки, гитлеровцы дубиной и виселицей, палками и зверскими убийствами принуждали крестьян к рабскому труду. Всех колхозников в возрасте от 12 до 75 лет они обязали работать на немцев с 5 часов утра до 11 часов ночи.

— «Труд крестьянский, а урожай германский», — иронически говорили колхозники.

И как свидетельство «нового порядка» — крепостнический приказ: — «За невыход на работу в первый раз — 25 розог, второй раз — подвешивание за ноги и третий раз — повешение или, как милость, — расстрел».

Не было предела фашистским издевательствам. Немецкий комендант одной из станиц издал приказ: — «При встрече с немецкими солдатами и офицерами на лицах жителей должна быть улыбка, как знак выражения радости перед своими освободителями. За невыполнение — расстрел». И еще приказ о... пахоте людьми! Невозможно перечислить всех проявлений террора и издевательств, которым подвергалось крестьянство края «освободителями». Голод, смерть, уничтожение, рабство — вот что нес гитлеровский «новый земельный закон» горцам, казакам, колхозному крестьянству.

В коротком очерке «Предатели» Ал. Шмонин рассказывает о немногих, презренных предателях, — мелких, гадких, трусливых душонках, продавшихся фашистским варварам за сахарин и порнографические открытки.

Очерк «Непокоренный Кавказ» повествует о гордом крае, не вставшем на колени, о его свободолюбивых народах, непокорившихся врагу. Фашисты мечтали встретить здесь традиционное кавказское гостеприимство. И встретили... пылающую ненависть горцев, меткие пули партизан, грозный отпор народа, грудью вставшего за честь и независимость своей советской Родины.

Шестидесятилетняя горянка Фатимат Дингуева из черкесского аула Хаба отравила трех фашистских офицеров и, ведомая немецкими извергами к виселице, твердо сказала согнанным на площадь крестьянам: «Прощайте, за народ умираю...».

Комсомолка Аня Шилина, карачаевец-колхозник Ахмед Джунгаев, тринадцатилетний Володя Корешников, осетин Иса Валбегов, старик-ингуш Дадиев, казак Дмитрий Семенович Сорокин, школьник Геня Голенев, пионеры Витя Морозов и Митя Близнюков и многие тысячи других славных советских патриотов поднялись на священную народную войну против немецких захватчиков. Советские люди знали одно: «Во что бы то ни стало отстоять родной Кавказ, не пустить немца за горы». Мужчины, женщины, подростки брались за оружие и уходили в леса, балки, горы, плавни — в партизанские отряды. Они перерезали дороги, взрывали мосты, пускали под откос вражеские эшелоны. Земля горела под ногами фашистских оккупантов. Презирая смерть, преисполненные ярости, мужественно бились народные мстители с врагом, помогая Красной Армии истреблять ненавистных пришельцев. Не склонил гордый Кавказ головы своей перед захватчиками, не покорился им.

В заключительном очерке «Гитлеровцы о Дагестане» читатель найдет свидетельства звериной ненависти фашистов к культуре страны гор, алчной тяги немцев к богатствам нашей цветущей республики.

Ужасы средневековья, рабство и крепостнический строй готовили немцы народам Кавказа. Но не вышло! Провалились мечты ненавистных захватчиков. Под руководством великого Сталина Красная Армия и наш народ отстояли советский Кавказ, так и оставшийся непокоренным гитлеровским «культурным, храбрым, чистым, приветливым солдатом».

Факты, излагаемые в книге Ал. Шмонина, крепко врезаются в память читателя. Они учат еще больше ненавидеть смертельного врага, еще больше любить нашу прекрасную Родину, еще упорнее и самоотверженнее трудиться для скорейшего сокрушения гитлеровского зверя. В этом ее ценность.

Среди трудящихся республики широко развернулось изучение книги товарища Сталина «О Великой Отечественной войне Советского Союза». Очерки Ал. Шмонина с их обилием фактического и цифрового материала, характеризующего недолговременное хозяйничанье немцев на Северном Кавказе, могут явиться полезным пособием для агитаторов и пропагандистов, иллюстрирующим ряд положений книги вождя.

Следует пожелать, чтобы очерки были переведены на языки народов Дагестана, и горцы, тем самым, были ознакомлены с этой ценной книжкой.

В. САВЕЛЬЕВИЧ.

Зам. ответственного редактора
В. ПУТЕРБРОТ.

О Б ' Я В Л Е Н И Я

Ворошиловградский Государственный русский театр
в помещении Даггостеатра
6, 7 октября,
10 октября утром и вечером.
Премьера К. Гольдони
«ХОЗЯЙКА ГОСТИНИЦЫ»
Комедия в 3 действиях
Начало: утром — в 12 час.
Вечером — 7 час. 30 мин.
Касса открыта с 10 час. утра

Дагестанское концертное бюро
в помещении Даггостеатра
8 октября
Заслуженный деятель искусств
мастер художественного слова
орденоносец
Сурен КОЧАРЯН
Литературный концерт
ШАХРАЗАДА
(1001 ночь)
Литературная композиция
в 3-х частях.
Начало в 8 час. 30 мин.
Билеты продаются.

Редакции «Дагестанская правда»
требуется КОРРЕКТОР
Обращаться к секретарю редакции,
телефон № 8-04.

КИНОТЕАТР
„ТЕМП" СЕГОДНЯ
демонстрируется
звуковой художественный фильм
„НЕУЛОВИМЫЙ ЯН"

ДАГЕСТАНСКИЙ ВЕТЕРИНАРНО-ЗООТЕХНИЧЕСКИЙ ТЕХНИКУМ
продолжает набор студентов
на 1943-44 учебный год.

Техникум готовит специалистов двух направлений — помощников ветврачей и зоотехников. Срок обучения — 3 года.

Лица, окончившие 7 классов на отлично и хорошо, принимаются без испытаний. Остальные держат их по русскому языку, математике и Конституции СССР.

При техникуме имеется общежитие с постельными принадлежностями и студенческая столовая.

С начала учебного года все успевающие студенты будут получать государственную стипендию. Прием студентов в техникум продолжается.

Адрес техникума: Буйнакск, ул. Гоголева, 52, Дагветзоотехникум.

Дирекция.

ТРЕБУЮТСЯ:

Железнодорожному ОРС'У — на постоянную работу: экономист-плановик, бухгалтера-ревизоры. Обращаться по адресу: ул. Буйнакская, 47.

Адрес редакции и издательства: Махач-Кала, Пушкинская, 6. Телефоны: зам. ответ. редактора и отдел партийной жизни — 1-05, ответ. секретаря и промышленно-транспортный отдел — 8-04, общий — 3-22, отделов: военно-оборонного — 2-48, сельскохозяйственного — 7-83, писем и рабселькоров — 9-80, выпускающего — 8-44, издательства — 1-87, отдела об'явлений и заказов — 2-11.

С—3618. Типография издательства «Дагестанская правда». Заказ № 330.

Пролетарии всех стран, соединяйтесь!

ДАГЕСТАНСКАЯ ПРАВДА

№ 202 (6468)
ПЯТНИЦА
8
ОКТЯБРЯ
1943 г.
Цена 20 к.

Орган Дагестанского Обкома, Махачкалинского Горкома ВКП(б) и Верховного Совета ДАССР

Наши задачи по укреплению колхозов горных районов Дагестана

Доклад секретаря Дагестанского Обкома ВКП(б) тов. Алиева А. на XVIII Пленуме Обкома ВКП(б)

Постановление Совнаркома СССР и ЦК ВКП(б) от 8 сентября 1943 г. «О мероприятиях по укреплению колхозов горных районов Дагестанской АССР» является одним из ярких примеров проявления сталинской заботы о горцах Дагестана, одним из новых проявлений отеческого внимания товарища Сталина к нуждам и запросам трудящихся нашей республики, создателем и организатором которой был великий наш вождь и учитель Иосиф Виссарионович Сталин.

В дни Великой Отечественной войны, когда наша страна напрягает все свои силы для разгрома врага, когда все поставлено на службу фронту, товарищ Сталин, наша партия и правительство нашли нужным и возможным оказать значительную помощь горцам Дагестана. Горцам отпущены специальные продовольственные фонды, кредиты, предоставлены льготы по государственным поставкам и налогам.

Подобная забота о людях возможна только в нашей советской стране, в стране победившего социализма.

За годы советской власти, в результате перестройки сельского хозяйства на социалистический лад, экономическое положение трудящихся горцев неизмеримо улучшилось. Партия, советская власть вытащили горца-крестьянина из трясины нищеты и темноты, открыли ему путь к новой, счастливой и зажиточной жизни. В горах сейчас не мало колхозов, которые из года в год развивают свое хозяйство, получают все большие и большие доходы, честно и добросовестно выполняют свои обязательства перед государством и обеспечивают колхозникам высокие доходы, зажиточную жизнь.

Но наряду с этим в горных районах имеются и такие колхозы, общественное хозяйство которых находится еще на низком уровне. К этому надо добавить, что в ряде колхозов колхозники имеют крайне незначительные приусадебные участки и, таким образом, их личные хозяйства не могут дать достаточный доход в дополнение к тому, что они получают от колхоза.

Крайне отрицательным фактом в жизни и работе ряда горных районов является продолжающееся сокращение поголовья скота, находящегося в личном пользовании колхозников.

Таким образом, наряду с большим количеством хозяйственно-крепких колхозов, обеспечивающих колхозникам действительно зажиточную жизнь, в горных районах имеется часть колхозов, которые организационно-хозяйственно еще слабы.

Основные причины отставания

Это, прежде всего, об'ясняется недочетами и ошибками нашего руководства колхозами, отсутствием настойчивой повседневной борьбы за дальнейшее организационно-хозяйственное укрепление горных колхозов, за неуклонное всестороннее развитие общественного колхозного хозяйства.

Разве мало у нас таких фактов, когда в одном и том же районе, а иногда даже в одном и том же ауле, находясь в одинаковых условиях, одни колхозы работают и живут хорошо, а другие работают неудовлетворительно. Почему, например, такие колхозы, как «Дагестанская правда», Касумкентского района, «Красное знамя», Лакского района, Ерсинский колхоз, Табасаранского района, колхоз им. Омарова, Сергокалинского района, «Красный партизан», Акушинского района, и многие другие развивают свои хозяйства, куда лучше своих соседей, честно выполняют свои обязательства перед государством и обеспечивают богатые доходы своим колхозникам. Успехи этих передовых колхозов убедительно говорят о том, что отставание многих горных колхозов об'ясняется не какими-то особыми специфическими условиями, а недостатками нашего руководства колхозами. Многие отстающие, слабые горные колхозы работали бы лучше, если бы партийные и советские организации по-настоящему руководили и помогали им.

Если бы мы обеспечили высокую урожайность колхозных полей и добились широкого развертывания прикутанных посевов, то тем самым значительно увеличили хлебный баланс горных колхозов и обеспечили бы им возможность увеличить выдачу зерновых культур на трудодни колхозникам. Но, к сожалению, до сих пор всеми этими вопросами многие наши партийные и советские организации занимаются крайне недостаточно.

То же самое и в области животноводства. И здесь нами допущен ряд крупных прорывов и недочетов, которые крайне отрицательно сказались на организационно-хозяйственном состоянии колхозов. Не все колхозы и районы по-настоящему принялись за выполнение постановлений партии и правительства по развитию животноводства. Наиболее отстающими районами по выполнению плана развития животноводства являются: Кумторкалинский, Буйнакский, Сергокалинский, Дахадаевский, Левашинский, Ботлихский и Цумадинский.

Попрежнему у нас наблюдается падеж, исключительно большое расходование, разбазаривание и разворовывание колхозного скота. В значительной части колхозов крайне неудовлетворительно поставлен уход и содержание скота, кормление. Не везде колхозный скот обеспечен в достаточном количестве кормами и помещениями, не везде должным образом поставлен учет и контроль над приходом и расходом продукции животноводства.

Одной из основных причин невыполнения планов развития животноводства является большая яловость маточного поголовья и чрезмерно низкий выход молодняка. Только за счет яловости и абортов мы недополучили в нынешнем году около 5.000 жеребят. Яловость среди коров доходит до 30 процентов. Вследствие большого процента яловости овец и коз колхозы недополучили в нынешнем году до 120.000 ягнят и козлят.

Неудовлетворительный ход выполнения планов развития животноводства является помимо всего прочего и результатом неудовлетворительной работы по контрактации и покупке скота у колхозников.

Большое значение в экономике горных колхозов имеют садоводство и виноградарство. Площади садов и виноградников у нас беспрерывно увеличиваются. В 1943 году площадь под садами мы имеем почти в 1,5 раза больше, чем в 1937 году. К сожалению, за последние годы наблюдается непрерывное снижение урожайности садов и виноградников. Одной из главных причин этого ненормального положения является крайне плохой уход за садами, несоблюдение даже простейших агротехнических мероприятий в садоводстве. В связи с этим часть наших садоводческих и виноградарских колхозов нуждается в срочных мерах по их укреплению.

Крупнейшим недочетом в нашем руководстве колхозами продолжает оставаться и все еще скверная организация, учет и оплата труда. Правильная организация, учет труда, своевременная запись трудодней и сдельная премиально-прогрессивная оплата труда являются законом для колхозного производства. Только при осуществлении этого закона возможны повседневное повышение производительности труда, укрепление трудовой дисциплины, борьба с лодырями и дезорганизаторами колхозного производства. И, наоборот, трудно ожидать успехов в работе колхоза, если колхозник не знает норм выработки, не знает, что он получит за ту или иную работу, или когда, еще хуже, колхозникам месяцами не записывают трудодни.

Насколько у нас подчас плохо обстоит дело с организацией, учетом и оплатой труда, говорят хотя бы примеры из практики крупнейшего садоводческого колхоза им. Ворошилова, селения Гимры, Унцукульского района. К моменту проверки (июнь нынешнего года) еще не были записаны трудодни с начала года. Никто, даже бригадиры, учетчики и счетные работники—не знали норм выработки. Неудивительно поэтому, что в этом колхозе имеют место массовые случаи невыхода на работу, в результате чего, производственные планы не выполняются, и сады находятся в запущенном состоянии.

Обезличка, уравниловка, игнорирование закона о дополнительной оплате труда процветают не только в горных колхозах, но и во многих колхозах плоскостных районов.

В колхозе им. Буденного, Хасавюртовского района, до начала уборки почти все посевы были закреплены за бригадами и звеньями. На полях стояли дощечки с надписями, за какой бригадой или звеном закреплен участок. Но как только приступили к уборке урожая, все дощечки были вырваны вместе со столбиками, урожай собрали без подразделения на бригады и звенья. Весь скошенный хлеб свезли и сложили в общие скирды. Труд бригад и звеньев был обезличен. Вполне понятно, что такими методами нельзя поднять заинтересованность колхозников в повышении урожайности полей и продуктивности животноводства, такими методами не поднять производительности труда.

Укрепление колхозов немыслимо и без решительного улучшения работы с кадрами. Нужно сказать, что до сих пор одной из главных причин всех наших недостатков и промахов в руководстве колхозными хозяйствами, особенно в горных районах, является безответственное отношение к подбору и воспитанию колхозных кадров, неумение, а подчас и нежелание, правильно расставить работников, с учетом их способностей и наклонностей. Не всегда у нас ставят людей туда, где они могут дать больше пользы, где они смогут проявить свои способности.

В результате такого безответственного отношения к подбору колхозных кадров у нас наблюдается засоренность этих кадров и большая их текучесть. За первые 6 месяцев нынешнего года в республике сменилось 12 заведующих райземотделами (из 36), более 250 председателей колхозов, 260 заведующих фермами, свыше 700 бригадиров полеводческих бригад и т. д.

Можно привести не мало фактов, когда районные организации перебрасывают работника с одного места на другое, заведомо зная, что он не справится с порученным делом. В колхозе «Красный партизан», Чародинского района, временно замещал председателя правления некто Салихов. За два месяца он развалил колхоз. Несмотря на это, Салихов был затем переведен на работу председателя сельского исполкома. Такая негодная практика в той или иной мере имеется почти в каждом районе. А происходит это потому, что многие райкомы партии, исполкомы райсоветов не знают свои кадры, не занимаются выращиванием работников и поэтому работника, провалившегося на одном участке, часто все же используют на другой руководящей работе.

Таким образом, низкая урожайность колхозных полей, совершенно недостаточное развитие прикутанных посевов, большой отход, падеж и разбазаривание колхозного скота, низкая продуктивность колхозного животноводства, большая яловость маточного поголовья, невыполнение самых элементарных агротехнических мероприятий по садоводству, запущенность дела организации и учета труда колхозников, слабое внедрение дополнительной оплаты труда, неудовлетворительная работа по подбору и воспитанию руководящих колхозных кадров и все еще многочисленные факты расхищения и разбазаривания колхозного добра являются основными причинами того, что многие наши колхозы, а особенно горные колхозы, зачастую не справляются со стоящими перед ними задачами. Наряду с этим имеется и ряд других причин, которые в той или иной мере отражаются на работе и положении горных колхозов.

Это прежде всего острый недостаток пахотных земель в горах. В горных районах только 4,4 процента всех земель приходится на пашню. В то же время, многие колхозы плоскостных районов, земли которых расположены по соседству с кутанами горных колхозов, имеют излишек пахотно-способных земель и используют их как естественные выпасы.

На состоянии горного животноводства отрицательно отражается и то, что зимние и летние пастбища, как правило, не закреплены за колхозами и очень часто перераспределяются.

Согласно пункту 6-му постановления Совнаркома СССР и ЦК ВКП(б) от 8 июля 1939 года «О мероприятиях по развитию общественного животноводства в колхозах» колхозам, имеющим 3 животноводческие фермы (крупного рогатого скота, свиноводческую и овцеводческую) с установленным минимумом маточного поголовья, предоставляется скидка на десять процентов против нормы поставок. Между тем, у нас, в силу отсутствия кормовой базы и ряда условий, свиноводческие фермы не получают широкого распространения, особенно в горах. А в результате получается, что колхозы, имеющие 2-3 овцеводческие фермы с поголовьем скота, намного превышающим установленный минимум, все же не могут получить скидку при мясопоставках.

Вот, в основном, те причины и условия, которые, в дополнение к нашей плохой работе, отразились на колхозном строительстве в горах и вызвали необходимость проведения ряда мероприятий по укреплению горных колхозов нашей республики, указанных в решении Совнаркома СССР и ЦК ВКП(б) от 8 сентября с. г.

На основе решения Совнаркома СССР и ЦК ВКП(б) от 8 сентября 1943 г. Совнарком ДАССР и бюро Обкома ВКП(б) разработали и вынесли постановление «О мероприятиях по укреплению колхозов горных районов Дагестанской АССР».

Все намеченные мероприятия по укреплению колхозов горных районов Дагестана направлены в основном к следующему:

1. Увеличение доходов горных колхозов от полеводства и обеспечение их собственными продовольственными культурами. Это может и должно быть достигнуто за счет усиления борьбы за повышение урожайности колхозных полей и широкого развертывания прикутанных посевов.

Горным колхозам на плоскости выделятся до 15 тысяч гектаров пахотных и пахотноспособных земель для прикутанных посевов. Уже нынешней осенью значительно увеличивается план осеннего сева на кутанах. В целях стимулирования всемерного развития прикутанного хозяйства колхозам рекомендовано повышать на 25-50 процентов оплату труда колхозников, занятых в полеводстве на кутанах.

Печатается по сокращенной стенограмме.

(Окончание см. на 2-ой стр.).

П Р И К А З
Верховного Главнокомандующего

Генералу армии ЕРЕМЕНКО

Войска Калининского фронта, прорвав сильно укрепленную оборону противника, сегодня, 7 октября, после двухдневных ожесточенных боев овладели городом НЕВЕЛЬ—крупным опорным пунктом и оперативно важным узлом коммуникации немцев на Северо-Западном направлении.

В боях за освобождение города НЕВЕЛЬ отличились войска генерал-лейтенанта ГАЛИЦКОГО, генерал-майора ШВЕЦОВА и летчики генерал-лейтенанта авиации ПАПИВИНА.

Особенно отличились:

21-я Гвардейская стрелковая дивизия генерал-майора МИХАЙЛОВА, 28-я стрелковая дивизия полковника БУКШТЫНОВИЧ, 360-я стрелковая дивизия полковника ЧИННОВА, 47-я стрелковая дивизия полковника ЧЕРНОВА, 31-я стрелковая бригада полковника БАКУЕВА, 78-я танковая бригада полковника КОЧЕРГИНА, 236-я танковая бригада подполковника ЧУПРОВА, 143-я танковая бригада подполковника ПОДКОВСКОГО, 163-й истребительный противотанковый артиллерийский полк подполковника ФРОЛОВА, 827-й гаубичный артиллерийский полк полковника БЫДАНОВА, 240-я истребительная авиационная дивизия полковника ЗИМИНА и 211-я штурмовая авиационная дивизия полковника КУЧМА.

В ознаменование одержанной победы соединениям и частям, отличившимся в боях за освобождение города НЕВЕЛЬ, присвоить наименование «НЕВЕЛЬСКИХ».

Впредь эти соединения и части именовать:

21-я Гвардейская Невельская стрелковая дивизия,
28-я Невельская стрелковая дивизия,
360-я Невельская стрелковая дивизия,
47-я Невельская стрелковая дивизия,
31-я Невельская стрелковая бригада,
78-я Невельская танковая бригада,
236-я Невельская танковая бригада,
143-я Невельская танковая бригада,
163-й Невельский истребительный противотанковый артиллерийский полк,
827-й Невельский гаубичный артиллерийский полк,
240-я Невельская истребительная авиационная дивизия,
211-я Невельская штурмовая авиационная дивизия.

Сегодня, 7 октября, в 22 часа 30 минут столица нашей Родины МОСКВА от имени Родины салютует нашим доблестным войскам, освободившим город НЕВЕЛЬ, — двенадцатью артиллерийскими залпами из ста двадцати четырех орудий.

За отличные боевые действия ОБ'ЯВЛЯЮ БЛАГОДАРНОСТЬ всем руководимым Вами войскам, участвовавшим в боях за освобождение города НЕВЕЛЬ.

Вечная слава героям, павшим в боях за свободу и независимость нашей Родины!

Смерть немецким захватчикам!

Верховный Главнокомандующий
Маршал Советского Союза И. СТАЛИН.

7 октября 1943 года.

Москва, Кремль

Товарищу СТАЛИНУ Иосифу Виссарионовичу

От колхозников и колхозниц колхоза 1-го Мая, Красноуфимского района, Свердловской области

Выполняя священную клятву уральцев Вам, наш великий учитель и вождь, колхоз 1-го Мая, Красноуфимского района, Свердловской области, план хлебопоставок, натуроплаты и сдачи в фонд Красной Армии в количестве 19.428 пудов полностью выполнил. Также завершено выполнение плана мясопоставок и развития животноводства. Колхоз сдал государству сверх плана 78 пудов мяса, 3.222 пуда хлеба.

В честь великих побед нашей героической Красной Армии, освободившей сотни городов, тысячи населенных пунктов от фашистских банд, колхоз 1-ое Мая обязуется: в 1943 году дать стране хлеба сверх плана 15 тысяч пудов, овощей—18 тысяч пудов, картофеля—13 тысяч пудов. Всего дадим сверх плана продукции сельского хозяйства 46 тысяч пудов. Кроме этого, направляем освобожденным районам 15 голов крупного рогатого скота, 15 свиней, 10 овец.

Просим последовать нашему примеру все колхозы.

Сверхплановой сдачей сельскохозяйственных продуктов государству поможем Красной Армии в быстрейшем разгроме фашистских извергов и в восстановлении разрушенного хозяйства в освобожденных районах.

Клянемся, товарищ Сталин, с честью выполнить Ваши великие указания и нашу клятву Вам, наш любимый отец, учитель и вождь.

Председатель колхоза 1-го Мая, Красноуфимского района, Свердловской области.
Петр Петрович ЛИПИН.

ОТ СОВЕТСКОГО ИНФОРМБЮРО

ОПЕРАТИВНАЯ СВОДКА ЗА 6 ОКТЯБРЯ

В течение 6 октября на фронте серьезных изменений не произошло.

В течение 5 октября наши войска на всех фронтах подбили и уничтожили 16 немецких танков. В воздушных боях и огнем зенитной артиллерии сбито 59 самолетов противника.

* * *

На Витебском направлении, на одном участке, немецкая пехота, при поддержке танков и штурмовой авиации, 4 раза переходила в контратаки. Наши части отбили контратаки противника, уничтожили до 500 немецких солдат и офицеров и заняли несколько населенных пунктов. На другом участке части Н-ского соединения продвинулись вперед и уничтожили свыше 200 гитлеровцев. Захвачены трофеи, в числе которых 8 орудий, 38 пулеметов, 2 склада с боеприпасами и военно-техническим имуществом.

* * *

На Гомельском направлении части Н-ского соединения за последние дни значительно улучшили свои позиции. В результате этих боев уничтожено до 800 немецких солдат и офицеров. Захвачено 12 орудий, 6 минометов, 49 пулеметов и склад боеприпасов. Взяты пленные. В другом районе наши бойцы проникли в тыл противника и внезапной атакой разгромили две роты гитлеровцев.

Наши летчики в воздушных боях в течение дня сбили 21 немецкий самолет.

* * *

На Могилевском направлении одно из подразделений 277 Рославльской стрелковой дивизии было атаковано автоматчиками и пятью танками противника. Советские бойцы встретили врага огнем из всех видов оружия. Бронебойщик красноармеец тов. Баранов вывел из строя 3 немецких танка. Уцелевшие 2 танка противника быстро скрылись. Немецкие автоматчики, оставшись без прикрытия танков, понесли большие потери. На другом участке наши подразделения выбили немцев из сильно укрепленного пункта. На поле боя осталось 300 вражеских трупов. Захвачены артиллерийская батарея и склад с боеприпасами.

* * *

Авиацией Краснознаменного Балтийского флота потоплены в Балтийском море 2 немецких транспорта общим водоизмещением в 13 тысяч тонн.

Авиация Черноморского флота совершила налет на порт противника. Потоплен стоявший на рейде транспорт водоизмещением в 1.500 тонн. В порту вызваны сильные взрывы и пожары. Потоплены также две десантные баржи и буксирный катер с пехотой противника.

* * *

Партизанский отряд, действующий в одном из районов Полесской области, пустил под откос немецкий эшелон с танками и автомашинами. К месту крушения немцы выслали контрольно-восстановительный поезд для очистки и ремонта пути. Этот поезд также наскочил на мины и взорвался. Разбиты паровоз и 7 платформ со специальным оборудованием.

* * *

Пленный командир 4 роты 747 полка 707 немецкой дивизии обер-лейтенант Ганс Майер рассказал: «За две недели наш полк понес большие потери. Моя рота потеряла убитыми и ранеными 70 человек и теперь насчитывает всего лишь 20 солдат. Полк лишился почти всех транспортных средств. Солдаты нашей дивизии раньше несли охранную службу и в боях не участвовали. В связи с огромными потерями командование ввело в дело и 707 дивизию. Не только солдаты, но и многие офицеры утратили веру в победу Германии. Недавно один капитан в узком кругу заявил, что тактика немецкого командования напоминает ему поведение утопающего, хватающегося за соломинку. Присутствовавший при разговоре старший офицер возразил: «Это вы уже слишком. Мы еще не тонем, а только изредка захлебываемся». На это капитан ответил: «Всегда так бывает: сначала захлебываются, а потом идут ко дну».

* * *

Жители села Ольшана, Черниговской области, освобожденного от немецко-фашистских захватчиков, рассказали: «8 сентября недалеко от нашего села неизвестно кем был убит немецкий солдат. В тот же день гитлеровцы устроили облаву. Фашистские мерзавцы хватали детей, женщин и стариков в домах, на улице, на огородах и в поле. Свыше 120 жителей Ольшаны и соседних сел были арестованы. На следующий день немцы погнали всех заключенных к урочищу «Ярок». Здесь фашистские изверги заставили арестованных выкопать могилы, подводили их к ямам и расстреливали из пистолетов в затылок. Многих женщин и детей гитлеровские людоеды заставили ложиться в ямы на окровавленные трупы, а затем стреляли в лежачих. Фашистские мерзавцы убивали не только женщин, но и малолетних детей. Среди расстрелянных—Ганна Ролик—10 лет, ее сестра Евдокия—5 лет, Галина Куценко—9 лет, Меланья Шевела—45 лет и ее дочь Елена—13 лет, Ульяна Бурячок—60 лет и ее дочь Александра—17 лет, Иван Черниченко—13 лет, Надежда Криворучко—14 лет и другие».

ОПЕРАТИВНАЯ СВОДКА ЗА 7 ОКТЯБРЯ

После паузы, необходимой для подтягивания тылов, наши войска вновь развернули наступательные бои против немецко-фашистских войск по всему фронту от ВИТЕБСКА до ТАМАНСКОГО полуострова.

Войска СЕВЕРО-КАВКАЗСКОГО фронта успешно ликвидируют плацдарм противника на Таманском полуострове. Заняты город и порт ТАМАНЬ и крупные населенные пункты ВЫШЕСТЕБЛИЕВСКАЯ, АХТАНИЗОВСКАЯ, ГОЛУБИЦКАЯ, СЕМЕНЮК, СЕННАЯ, ПРИМОРСКИЙ, СОЛЕНЫЙ. Войска противника, неуспевшие эвакуироваться с полуострова, уничтожаются.

В полосе среднего течения ДНЕПРА наши войска успешно форсировали ДНЕПР и захватили плацдармы в трех местах: севернее КИЕВА, южнее города ПЕРЕЯСЛАВ и юго-восточнее КРЕМЕНЧУГА. Немцы ведут против наших, переправившихся через ДНЕПР, войск ожесточенные контратаки, которые отбиваются с большими для противника потерями. Наши войска шаг за шагом расширяют плацдармы.

Войска КАЛИНИНСКОГО фронта прорвали сильно укрепленную оборону противника протяжением 25 километров и на глубину 25 километров и после двухдневных ожесточенных боев овладели городом и железнодорожным узлом НЕВЕЛЬ, а также заняли свыше 100 других населенных пунктов.

Севернее города и железнодорожного узла КИРИШИ войска ВОЛХОВСКОГО фронта, прорвав оборону противника, продвинулись вперед на 15 километров и с боями овладели городом и железнодорожным узлом КИРИШИ и крупными населенными пунктами—НОВЫЕ КИРИШИ, ЛАРИОНОВ ОСТРОВ, ПОСАДНИКОВ ОСТРОВ, МЕРЯТИНО, КРАСНОВО, ДУБРОВО, ДРАЧЕВО, МЯГРЫ и железнодорожными станциями ПОСАДНИКОВО, ИРСА.

В течение 6 октября наши войска на всех фронтах подбили и уничтожили 32 немецких танка. В воздушных боях и огнем зенитной артиллерии сбито 44 самолета противника.

* * *

На Таманском полуострове наши пехотные и танковые соединения атаковали оборонительные сооружения противника, прикрывавшие юго-западную часть Таманского полуострова. В результате ожесточенных боев наши войска взорвали вражескую оборону, стремительно продвинулись вперед и овладели городом и портом Тамань. Захвачены большие трофеи, в числе которых танки, орудия, крупные склады и большие запасы патронов, снарядов, мин, вооружения, продовольствия и военных материалов.

Освободив юго-западную часть Таманского полуострова от немецко-фашистских захватчиков, наши войска заняли также сильно укрепленный опорный пункт вражеской обороны Голубицкая (северо-западнее г. Темрюк) и другие населенные пункты. Только в одном населенном пункте наши бойцы захватили 26 складов с боеприпасами, продовольствием и вещевым имуществом. Противник понес в этих боях огромные потери в живой

(Окончание см. на 2-й стр.).

Наши задачи по укреплению колхозов горных районов Дагестана

Доклад секретаря Дагестанского Обкома ВКП(б) тов. Алиева А. на XVIII Пленуме Обкома ВКП(б)

(Окончание).

2. Создание условий, способствующих улучшению отгонного животноводства.

В целях создания стимула для улучшения пастбищ и организации культурного отгонного животноводства зимние и летние пастбища закрепляются за колхозами на 10 лет.

3. Принимается ряд мер для повышения заинтересованности колхозов и колхозников в развитии садоводства и виноградарства в республике. Специализированным плодовиноградарным колхозам выделяется значительное количество хлеба. Колхозам разрешено во время уборки до выполнения плана контрактации производить отчисление плодов и винограда для распределения на выработанные трудодни и на внутрихозяйственные нужды. Размер этих отчислений определен до 20 процентов от количества плодов и винограда, фактически сданных заготовительным организациям по контрактационным договорам.

4. Намечено проведение ряда мероприятий по упорядочению приусадебного землепользования в горных районах, а также ликвидации бескоровности и безовечности колхозных дворов. Размеры приусадебных участков будут доведены до норм, установленных уставом сельскохозяйственной артели. Колхозы должны оказывать содействие колхозникам, в первую очередь семьям фронтовиков и инвалидам Отечественной войны, в обработке и использовании приусадебных участков. Колхозным дворам горных районов, отнесенных ко второй и третьей группам, разрешается иметь в личном пользовании дополнительно по одному волу.

Районные организации должны провести ряд мероприятий, чтобы в ближайшие 2-3 года у нас не осталось ни одного колхозного двора без продуктивного скота—коров и овец.

5. На 1943 год освобождены от поставок государству продукции животноводства, а также от налогов и сборов колхозы и колхозники Цунтинского, Цумадинского и Тляротинского районов и 100 колхозов и колхозники этих колхозов других районов, находящихся в равных условиях с колхозами вышеуказанных районов.

Совнарком СССР и ЦК ВКП(б) освободили колхозы горных районов от обязательных государственных поставок сена и яиц на 1943 год.

На 2 года (1943 и 1944) исключены из облагаемой площади 248 тысяч га малопродуктивных летних пастбищ горных районов, ранее облагавшихся обязательными поставками продуктов животноводства.

На 1943 год освобождены от обязательных поставок зерна 90 горных колхозов Буйнакского, Кайтагского, Казбековского, Касумкентского, Сергокалинского, Табасаранского и Левашинского районов, имеющих незначительные посевы зерновых культур.

Колхозам, имеющим две животноводческие фермы—крупного рогатого скота и овцеводческую, с установленным минимумом поголовья скота предоставляется скидка по мясопоставкам в размере 10 процентов.

Постановление Совнаркома СССР и ЦК ВКП(б) предусматривает оказание также большой помощи и льгот колхозам, пострадавшим от наводнения и градобития; намечаются мероприятия по восстановлению в колхозах горных районов кустарных промыслов, по подготовке и переподготовке кадров, особенно животноводческих и т. д.

В области животноводства основное внимание мы должны уделить сейчас усилению подготовки к зимовке и к перегону стад, а также проведению случной кампании.

Печальные уроки прошлых лет еще не везде учтены. В результате планы накопления кормов во многих районах находятся под угрозой срыва. Особенно отстающими по заготовке кормов из плоскостных районов являются Буйнакский, Сергокалинский, Касумкентский, Дербентский и Табасаранский, а из горных—Кахибский, Левашинский, Дахадаевский, Курахский, Ахтынский, Рутульский, Хивский, Тляротинский и Чародинский районы.

Крайне неудовлетворительно проходят также работы по ремонту старых и строительству новых животноводческих, хозяйственных и жилых помещений на зимних пастбищах.

Ряд районов уже начал перегон скота с летних пастбищ на зимние. Необходимо организовать крепкую охрану скота в пути перегона и ни в коем случае не допускать падежа, хищений и разбазаривания скота.

Районные организации должны строжайшим образом следить за тем, чтобы колхозы выводили скот на зимние пастбища с учетом обеспеченности кормами и помещениями на кутанах для зимнего содержания его без потерь.

В ряде районов до сих пор еще не сделали необходимых выводов из печальных результатов прошлого года, когда огромное количество маточного поголовья осталось яловым. Ничем иным, как безответственным отношением к делу воспроизводства стада, можно об'яснить такое положение, когда, например, в колхозе «Большевик», Бабаюртовского района, случено только две кобылы из имеющихся 30 голов, в колхозе им. Дахадаева, Буйнакского района, случено 22 головы из 120 кобыл и т. д. Таких фактов, к сожалению, много. Если мы хотим добиться значительного прироста поголовья скота за счет молодняка, то должны крепко заняться вопросами проведения случной кампании.

С 5 октября по 5 ноября в республике проводится фронтовой месячник по подготовке колхозов к зимнему содержанию скота. Основной задачей проводимого месячника является всесторонняя подготовка колхозов к зимнему содержанию скота, своевременный перегон без потерь скота с летних пастбищ на зимние, подготовка и организованное проведение случки овец и коз и выполнение плана озимого сева зернофуражных и продовольственных культур на кутанах на высоком агротехническом уровне.

В дни фронтового месячника мы должны образцово завершить подготовку к зимовке скота. Обязанность партийных организаций — раз'яснить каждому колхознику значение месячника, добиться, чтобы он прошел организованно, по-фронтовому.

Успешно завершить все осенние сельскохозяйственные работы

Постановление Совнаркома СССР и ЦК ВКП(б) от 8 сентября 1943 г. «О мероприятиях по укреплению колхозов горных районов Дагестанской АССР» выдвигает перед дагестанской партийной организацией, перед каждым коммунистом, перед всеми партийными, советскими, земельными, комсомольскими, общественными организациями республики ряд новых важных задач, от успешного разрешения которых зависит дальнейшее укрепление колхозов и под'ем сельского хозяйства на более высокую ступень.

Прежде всего мы должны довести постановление Совнаркома СССР и ЦК ВКП(б) от 8 сентября 1943 года до каждого трудящегося, до каждого колхозника и колхозницы. Мы должны рассказать им об этом новом проявлении отеческой сталинской заботы о горцах Дагестана, развернуть широкую агитационно-массовую работу вокруг постановления Совнаркома СССР и ЦК ВКП(б).

Необходимо при этом предостеречь наших работников от опасности иждивенческих настроений. Могут быть такие настроения, что вот, мол, партия и правительство помогли нам, предоставили ряд льгот, и что поэтому можно жить и работать по-старому, как работали до сих пор.

Что такие настроения могут быть, говорит опыт прошлого года. Некоторые руководящие работники районов и колхозов и часть колхозников после постановления Государственного Комитета Обороны от 16 сентября 1942 года вместо того, чтобы использовать оказанную помощь для улучшения работы колхозов, — все надежды возложили на государство, стали добиваться новых льгот и скидок, прекратили выполнение обязательств перед государством. Против носителей таких настроений и тенденций необходимо беспощадно бороться.

В связи с помощью, которую нам оказали партия и правительство, мы обязаны удвоить, утроить свои усилия по выполнению задач, стоящих перед сельским хозяйством республики. Оказанную нам помощь и предоставленные льготы мы должны использовать для создания резкого перелома во всей нашей работе и, в первую очередь, в области сельского хозяйства. Наш долг, наша священная обязанность — ответить на сталинскую заботу улучшением всей работы. Для этого прежде всего необходимо обеспечить точное, своевременное и беспрекословное выполнение каждого пункта постановления Совнаркома СССР и ЦК ВКП(б) и решения Совнаркома ДАССР и бюро Обкома ВКП(б) «О мероприятиях по укреплению горных колхозов Дагестанской АССР».

На сталинскую заботу мы должны ответить повышением темпов и качества текущих осенних сельскохозяйственных работ: уборки и обмолота хлебов, осеннего сева и под'ема зяби, выполнения планов поставок сельскохозяйственных продуктов и сырья государству и натуроплаты за работу МТС, подготовки к перегону стад на зимние пастбища и зимовки скота.

Сейчас на этих участках мы имеем отставание. Во многих районах допущен разрыв между уборкой и обмолотом. Нет ни одного района, который бы провел в сроки, установленные СНК ДАССР и бюро Обкома ВКП(б) пахоту под озимые, засыпку и очистку семян, использовал бы на пахоте и осеннем севе быков и малопродуктивных коров. Особенно отстают колхозы Казбековского и ряда других районов.

Наряду с усилением темпов пахоты и сева особое внимание должно быть обращено на качество посевных работ, на строжайшее соблюдение и выполнение агротехнических правил.

Большое внимание районных партийных и советских организаций, специалистов сельского хозяйства и правлений колхозов должно быть обращено на максимальное расширение озимых посевов на кутанах. План озимого сева на кутанах должен быть выполнен безусловно. Горные колхозы должны подхватить замечательный почин унчукатлинского колхоза «Красное знамя» и осенью этого года положить начало широко развитому полеводству на кутанах.

Многие колхозы и колхозники с полным сознанием своей ответственности перед Родиной досрочно выполняют свои обязательства перед государством.

Однако, общий ход заготовок сельскохозяйственных продуктов в целом по республике не может удовлетворить нас. Большое количество сдатчиков ещё не участвует в госпоставках. Во многих местах заготовки предоставлены самотеку, массово-раз'яснительная работа вокруг первоочередного выполнения обязательств перед государством не развернута, а люди, злостно уклоняющиеся от госпоставок, или не привлекаются к судебной ответственности, или судебные дела на них месяцами лежат без движения в канцеляриях судебных органов.

Особенно неудовлетворительно идут поставки овощей. А ведь вопросы овощепоставок в условиях войны имеют исключительное значение. И совершенно нетерпимо, когда в таких районах, как Дербентском и Хасавюртовском, до сих пор не занялись по-настоящему вопросами организации труда на уборке овощей и сдачи их государству. В результате этого огромное количество овощей скопилось на огородах, портится или расхищается, а государству овощи не поступают.

Надо проникнуться всей ответственностью за выполнение планов государственных поставок. Нашим лозунгом должно быть: «Ни одного хозяйства, ни одного колхоза, невыполнившего свои обязательства перед государством».

Покончить с поверхностным руководством колхозами

В практике руководства многих наших районных и сельских партийных и советских организаций, а также и республиканских организаций все еще имеется гнилая практика поверхностного, общего руководства колхозами, все еще наблюдается безответственное отношение к порученному делу и к своим обязанностям со стороны ряда руководящих работников.

Многие товарищи на местах пытаются руководить сельским хозяйством, не зная даже простейших правил агротехники и зооветтехники, не зная по-настоящему экономики своего района, как надо правильно организовать труд в колхозе, бригаде, звене, не имеют ни малейшего представления о породах скота, о сортах сельскохозяйственных культур в своем районе и т. д.

Нередко работники райкомов и райисполкомов месяцами сидят в отстающих колхозах в качестве уполномоченных, но положение в колхозах от этого не улучшается. Происходит это потому, что уполномоченные или ничего не понимают в вопросах колхозного строительства, или свое пребывание в колхозе расценивают, как пребывание на даче или на курорте.

В колхоз им. Ленина, Хасавюртовского района, был командирован заместитель председателя махачкалинской артели «Красный восток» Ибрагимов. Четыре месяца находился Ибрагимов в колхозе, но не оказал колхозу никакой практической помощи. Даже на собрании колхозников и заседаниях правления колхоза этот уполномоченный являлся наиболее пассивным участником. Видя ряд безобразий в колхозе, он не только не принимал мер к их устранению, но даже не сообщал о них в райком ВКП(б). Колхоз как был, так и остался отстающим.

Живое, оперативное и глубокое руководство колхозами во многих районах подменяется заседательской суетней и бесчисленными «развернутыми» постановлениями, повторяющими одни и те же общие места и положения.

Насколько некоторые районные организации и их руководители плохо знают положение в колхозах, можно судить еще и по такому факту из практики Карабудахкентского района. Колхоз им. Андреева получил от карабудахкентских районных организаций план-график уборки урожая. По этому графику на уборке должны были работать ежедневно 446 колхозников, 206 голов живого тягла и 72 арбы и брички. А фактически в колхозе всего 287 трудоспособных, 72 головы живого тягла и 40 арб и бричек. Примерно такой же график был преподан и колхозу им. Орджоникидзе.

Необходимо об'явить самую беспощадную борьбу негодному, гнилому стилю руководства сельским хозяйством и колхозами со стороны руководителей отдельных районных партийных и советских организаций.

Глубоко и всесторонне знать положение дел в каждом колхозе, знать хотя бы элементарные правила агротехники и зооветтехники, со всей серьезностью и с полной ответственностью выполнять свои обязанности и возложенные поручения, работать с полным напряжением своих сил, глубоко вникать во все вопросы колхозного строительства, не увлекаться заседаниями и писаниями резолюций, организовать действенный контроль исполнения,—вот, что требуется сейчас от руководителей партийных и советских организаций.

Наряду с резким улучшением руководства сельским хозяйством, колхозами, со стороны районных и сельских партийных, советских организаций и специалистов сельского хозяйства необходимо всерьез заняться наведением большевистского порядка в колхозах. Правильная организация и налаживание учета труда колхозников, широкое внедрение системы дополнительной оплаты за повышение урожайности колхозных полей и продуктивности социалистического животноводства, улучшение работы в области подбора, выдвижения и воспитания колхозных кадров, усиление борьбы против расхищений и разбазаривания колхозного добра проходимцами и жуликами—все это является основными условиями укрепления наших колхозов.

Лучше обслуживать бытовые нужды колхозников

Говоря о выполнении постановления Совнаркома СССР и ЦК ВКП(б), направленного на дальнейший под'ем сельского хозяйства, на укрепление горных колхозов и улучшение материального благосостояния горцев-колхозников, нельзя не сказать и о ряде других важнейших задач, от решения которых в большой степени зависит культурно-бытовое обслуживание колхозных масс.

Партия и правительство своим решением обязали нас восстановить в колхозах исторически сложившиеся кустарные промыслы по производству кавказского сукна, бурок, ковров, кожевенных изделий с использованием шерсти и кожи, остающихся в колхозах после выполнения государственных поставок. В горах имеются большие возможности для развития этих промыслов. Прежде всего, имеется более 15 тысяч специалистов-кустарей: ковровщиц, сукноткачей, бурочников, кожевников и т. д., которые вследствие плохой работы кустпромкооперации сейчас не занимаются кустарными промыслами.

Многие колхозы после выполнения государственных поставок располагают достаточным количеством шерсти и овчин, переработка и использование которых не только укрепит хозяйственную мощь колхоза, не только улучшит материальное положение колхозников, но и будет иметь большое значение для улучшения снабжения трудящихся предметами широкого потребления.

Большое внимание должно быть уделено сейчас завозу промтоваров в горные районы, а также работе торгующей сети на селе. До сих пор торгующая сеть у нас подчас засорена жуликами и проходимцами, и поэтому попрежнему процветают массовое разбазаривание и расхищение промышленных и продовольственных фондов.

Большую роль в усилении завоза товаров в горы должны сыграть транспортные колхозные бригады. Они должны быть организованы повсеместно. Транспортные бригады не только помогут нам усилить транспортировку грузов с гор и в горы, но и явятся также одним из источников повышения материально-бытового уровня горцев-колхозников.

Дело здравоохранения у нас во многих районах находится в запущенном состоянии и требует коренного улучшения. Известно, что борьба с малярией начинается не в лечебных учреждениях, а в очагах размножения комара, этого разносчика малярии, на заболоченных местах. Однако, профилактические противомалярийные мероприятия в республике были сорваны. В этом и кроются основные причины некоторого роста заболеваемости малярией. В этом, прежде всего, повинны Наркомздрав, местные органы здравоохранения и районные партийные, советские, комсомольские и другие общественные организации и правления колхозов.

Сейчас за дело здравоохранения и проведение противомалярийных мероприятий нужно взяться по-настоящему, не ожидая, что эту работу кто-то сделает за нас. Одновременно с этим необходимо усилить борьбу за санитарное состояние райцентров, аулов и колхозов, за улучшение работы школ, больниц, медпунктов и т. д.

* * *

Наша Родина переживает незабываемые радостные дни. Под гениальным руководством Верховного Главнокомандующего Маршала Советского Союза великого Сталина доблестная Красная Армия одерживает одну победу за другой над гитлеровскими захватчиками. Наши войска наносят все новые и новые сокрушительные удары по врагу, каждый день освобождая сотни и тысячи населенных пунктов, десятки и сотни тысяч мирных советских граждан от ига немецких оккупантов.

Трудящиеся Дагестана в ответ на славные победы Красной Армии, воодушевленные сталинской заботой о горцах, с еще большим энтузиазмом будут работать на фабриках и заводах, на полях и колхозных фермах, чтобы помочь Красной Армии приблизить светлый час нашей победы над врагом человечества — гитлеровскими разбойниками.

Налеты нашей авиации на железнодорожные узлы Минск, Гомель, Джанкой, станции Мелитополь и Быхов

Днем 6 и в ночь на 7 октября наша авиация бомбардировала скопления немецких воинских эшелонов и военные склады противника на железнодорожных узлах Минск, Гомель, Джанкой, станциях Мелитополь и Быхов. Наблюдением отмечены прямые попадания бомб в железнодорожные составы. Возникло большое число пожаров, горели вагоны, платформы, цистерны, а также склады противника. Пожары сопровождались сильными взрывами. На многих участках в результате бомбардировки разрушены железнодорожные пути.

Три наших самолета не вернулись на свои аэродромы.

В Совнаркоме СССР

Об образовании Совета по делам русской православной церкви при Совнаркоме СССР

По постановлению Совета Народных Комиссаров Союза ССР при Совнаркоме СССР организуется Совет по делам русской православной церкви для осуществления связи между правительством СССР и патриархом Московским и всея Руси по вопросам русской православной церкви, требующим разрешения правительства СССР.

Председателем Совета по делам русской православной церкви при Совнаркоме СССР назначен т. Карпов Г. Г.

Прием у Черчилля в честь советской профсоюзной делегации

ЛОНДОН, 6 октября. (ТАСС). Как передает английское министерство информации, 5 октября премьер-министр Черчилль устроил в своей резиденции прием в честь секретаря ВЦСПС Н. М. Шверника и возглавляемой им советской профсоюзной делегации. Члены делегации были представлены Черчиллю сэром Уолтером Ситрином.

— ⊙ —

Военные действия в Италии

ЛОНДОН, 7 октября. (ТАСС). По сообщению агентства Рейтер, части американской 5-й армии форсировали реку Вольтурно, в 27 километрах от Неаполя. Здесь созданы новые предмостные укрепления.

— ⊙ —

Корсика очищена от гитлеровских оккупантов

ЛОНДОН, 6 октября. (ТАСС). Агентство Рейтер передает сообщение штаба французских войск о том, что «французские войска закончили освобождение Корсики спустя 20 дней после первой их высадки на остров. Потери французов чрезвычайно малы. Захвачены большие трофеи».

— ⊙ —

Бои на острове Кос

ЛОНДОН, 6 октября. (ТАСС). По сообщению штаба воздушных сил союзников на Ближнем Востоке, на острове Кос продолжается сражение с высадившимися германскими войсками. В ночь на 5 октября английские бомбардировщики совершили налет на германские аэродромы в Марице и Калато (остров Родос) и на острове Крит. Все английские самолеты вернулись на базу.

— ⊙ —

Борьба французских партизан

НЬЮ-ЙОРК, 7 октября. (ТАСС). По сообщению агентства Ассошиэйтед пресс, французские партизаны, действующие в горах департамента Арьеж (в Пиренеях), разгромили отряды полиции Виши и части оккупационных войск. Гитлеровцам нанесены тяжелые потери. Оккупанты вместе с полицейскими отрядами вынуждены были укрыться в городе Памье, где они ожидают подкрепления.

Партизаны Верхней Савойи произвели 5 октября нападение на город Аннеси, где убили начальника полиции.

ОТ СОВЕТСКОГО ИНФОРМБЮРО

ОПЕРАТИВНАЯ СВОДКА ЗА 7 ОКТЯБРЯ

(Окончание).

силе. Взято много пленных. Наши войска уничтожают разгромленные и неуспевшие эвакуироваться части противника.

Наша авиация продолжала наносить удары по судам противника в Керченском проливе. Потоплен ряд быстроходных десантных барж и катеров с немецкой пехотой, пытавшейся переправиться через пролив.

* * *

Наши войска успешно форсировали реку Днепр и захватили плацдармы севернее Киева, южнее города Переяслав и юго-восточнее Кременчуга. Противник на всех участках оказывает ожесточенное сопротивление и стремится любой ценой задержать продвижение советских войск. Немцы вводят в бой крупные силы пехоты, танков и авиации. Наши войска, переправившиеся через Днепр, отбивают все контратаки противника и шаг за шагом расширяют плацдармы. В этих боях немецкие войска несут тяжелые потери. Части Н-ского соединения, действующие южнее Переяслава, отбивая контратаки противника, в течение дня уничтожили свыше 2.000 гитлеровцев. Другое наше соединение за два дня боев уничтожило до полка пехоты противника. Подбито и сожжено несколько десятков немецких танков.

Наша авиация активно поддерживает действия наземных войск. В течение дня нашими лётчиками уничтожено и повреждено до 20 немецких танков, 200 автомашин, разбито 60 железнодорожных вагонов и 10 цистерн, взорвано 4 склада боеприпасов. В воздушных боях сбито 32 немецких самолета.

* * *

Войска Калининского фронта, после мощной артиллерийской подготовки и бомбардировки позиций противника, перешли в наступление и после двухдневных ожесточенных боев овладели городом и железнодорожным узлом Невель. В течение двух лет немцы возводили на этом участке развитую сеть укреплений. Они построили многочисленные дзоты и доты, создали широкие минные поля и сеть опорных пунктов. Ударом наших войск эта оборонительная полоса противника была прорвана. Развивая успех, советские войска расширили фронт прорыва и, быстро продвигаясь вперед, заняли свыше 100 населенных пунктов. Продвижение советских войск было настолько стремительно, что немцы бросили все вооружение и военное имущество. Захвачены десятки орудий, большое число минометов и пулеметов, склады боеприпасов, вещевые и продовольственные склады, а также несколько железнодорожных составов с техникой и военным имуществом.

* * *

На Волховском фронте наши войска в результате ожесточенных боев прорвали оборону противника и, развивая наступление, овладели городом и железнодорожным узлом Кириши. Нашими войсками занят также ряд других населенных пунктов. Немцы оказывают отчаянное сопротивление, но вынуждены оставлять одну позицию за другой. Советская артиллерия, поддерживая действия пехоты, разбила сотни дзотов и блиндажей противника. В безуспешных попытках остановить продвижение наших войск немцы несут тяжелые потери. Только при взятии одного населенного пункта истреблено до 1.500 немецких солдат и офицеров. Наши войска, овладев железнодорожной станцией Ирса, захватили 50 вагонов с военными грузами, склад боеприпасов, вещевой склад и другие трофеи.

* * *

Отряд украинских партизан, действующий в Киевской области, пустил под откос немецкий железнодорожный эшелон. При крушении возник пожар. Огнем уничтожено 13 цистерн с горючим и 3 вагона с вооружением. На следующий день партизаны взорвали еще два немецких эшелона. Уничтожены два паровоза и 44 вагона. Группа партизан этого отряда 20 сентября обстреляла на шоссейной дороге легковую автомашину. Убиты два немецких офицера, в том числе командир немецкого полка. 24 сентября киевские партизаны взорвали железнодорожный и шоссейный мосты, по которым отступали гитлеровцы. У разрушенных мостов скопились поезда и много автомашин. Этим воспользовались советские летчики. Они подвергли немцев ожесточенной бомбардировке и нанесли им большой урон.

* * *

Пленный ефрейтор 8 роты 595 полка 327 немецкой пехотной дивизии Иоган Егер рассказал: «Начиная с 27 августа, наша дивизия непрерывно отступает. Зимой дивизия вела тяжелые бои и понесла большие потери, но летнее отступление мы восприняли особенно болезненно. Во-первых, никто не думал, что летом мы будем вынуждены отступать. Во-вторых, отступление носит беспорядочный характер и временами ничем не отличается от панического бегства. У одной железнодорожной станции я видел, как офицеры стреляли в солдат, покинувших свои позиции, однако, солдаты бежали, не обращая на них никакого внимания. Отступая, дивизия понесла тяжелые потери. В моей роте, например, осталось в живых только 6 солдат. Из строя выбыло много офицеров. Убит также и командир полка».

Вручение верительных грамот послом СССР в США тов. Громыко президенту Рузвельту

ВАШИНГТОН, 4 октября. (ТАСС). Государственный департамент об'явил, что посол СССР в Соединенных Штатах тов. Громыко вручил верительные грамоты Рузвельту.

При вручении верительных грамот тов. Громыко и президент Рузвельт обменялись речами.

Зам. ответственного редактора
В. ПУТЕРБРОТ.

Дагестанское концертное бюро
в помещении Даггостеатра
8 октября
Заслуженный деятель искусств
мастер художественного слова
орденоносец
Сурен КОЧАРЯН
Литературный концерт
ШАХРАЗАДА
(1001 ночь)
Литературная композиция
в 3-х частях.
Начало в 8 час. 30 мин.
Билеты продаются.

ТРЕБУЮТСЯ:

Швейкомбинату — швеи, портные, шапочники, ученики и ученицы по швейному делу, секретарь-машинистка, плотники, охранники, уборщицы и чернорабочие. При комбинате имеются столовая и магазин. Обращаться в отд. кадров, Набережная, № 45.

Дагестанскому химзаводу — на постоянную работу работники цеха спичек, подростки и взрослые, работники охраны, слесари, токари и другие рабочие. Принятые обеспечиваются столовой и магазином. Одиноким предоставляется общежитие. Обращаться по адресу: химзавод (за городом), отдел кадров.

Нефтеразведке—бухгалтеры отделов и пом. бухгалтеры. Оплата по соглашению—бухгалтерам отделов до 700 руб. и помбухгалтеров до 450 руб. Снабжение по нормам нефтяников. Обращаться: г. Махач-Кала, Нефтеразведка (за химзаводом).

Автогужтранспорту Дагрыбтреста — на постоянную работу — электрик-аккумуляторщик по автоделу, вулканизатор, плановик-нормировщик, слесарь по автоделу; на временную работу: печник, маляр, штукатуры. Имеются закрытый магазин и столовая. Обращаться по адресу: территория холодильника, автогужтранспорт.

Адрес редакции и издательства: Махач-Кала, Пушкинская, 6. Телефоны: зам. ответ. редактора и отдел партийной жизни — 1-05, ответ. секретаря и промышленно-транспортный отдел — 8-04, общий — 3-22, отделов: военно-оборонного — 2-48, сельскохозяйственного — 7-83, писем и рабселькоров — 9-80, выпускающего — 8-44, издательства — 1-87, отдела об'явлений и заказов — 2-11.

С—3622. Типография издательства «Дагестанская правда». Заказ № 330.

НАУЧНАЯ [illegible]

Пролетарии всех стран, соединяйтесь!

ДАГЕСТАНСКАЯ ПРАВДА

№ 203 (6469)
СУББОТА
9
ОКТЯБРЯ
1943 г.
Цена 20 к.

Орган Дагестанского Обкома, Махачкалинского Горкома ВКП(б) и Верховного Совета ДАССР

В срок и полностью выполнить план хлебопоставок

После паузы, необходимой для подтягивания тылов, героическая Красная Армия с новой силой развернула грандиозную битву за освобождение советской земли от немецко-фашистских захватчиков. Красные воины с непревзойденным мужеством бьются за каждый клочок родной земли. В эти исторические дни наступления Красной Армии советские люди, работающие в тылу, усиливают помощь в быстрейшем достижении победы над ненавистным врагом.

С сознанием огромной ответственности за судьбу Родины колхозное крестьянство вырастило высокий урожай. Теперь наступило время, когда наши колхозы должны выполнить одну из важнейших военно-хозяйственных задач — завершить уборку, обмолот и хлебопоставки государству. Выполнение в срок этой боевой задачи будет большой помощью в наступательном порыве Красной Армии.

Борьба за хлеб — борьба за нашу победу. Хлебом мы должны питать бойцов фронта, истребляющих врага, и бойцов тыла, кующих грозное оружие. Чем больше хлеба будет иметь страна, тем ближе будет наша победа. Совнарком Союза ССР и ЦК ВКП(б) потребовали, чтобы колхозы с первого же дня уборки приступили к вывозке зерна на государственные заготовительные пункты и вели ее неослабевающими темпами до полного выполнения плана хлебозаготовок.

Досрочно рассчитаться с государством по всем видам хлебосдачи — священный долг колхозов перед Родиной и фронтом. Но этот священный долг ряд колхозов Дагестана нарушает. Они преступно медленными темпами проводят уборку урожая, затягивают обмолот и не рассчитываются во-время с государством по поставкам хлеба, затягивают хлебосдачу.

На 5 октября колхозы республики план хлебопоставок выполнили всего наполовину. Из пятидневки в пятидневку снижается поступление зерна на государственные заготовительные пункты. В период с 20 по 25 сентября на заготпункты поступило 447 тонн зерна, а с 25 сентября по 1 октября поступление зерна уменьшилось почти в два раза. В первой пятидневке октября также снижены темпы хлебосдачи. За это время государству сдано 150 тонн — в три раза меньше, чем за предпоследнюю пятидневку сентября!

Две недели совершенно не сдают зерно колхозы Сергокалинского и Казбековского районов. А они в большом долгу перед государством. Так, колхозы Сергокалинского района еще должны вывезти на заготпункты 350 тонн хлеба и Казбековского — около 300 тонн. Также плохо организована хлебосдача и в сельскохозяйственных артелях Бабаюртовского (31 проц.), Хасавюртовского (26,3 проц.), Буйнакского (55,1 проц.) и других районов.

Срыв хлебопоставок должен рассматриваться, как подрыв обороноспособности нашей страны, как помощь врагу, как саботаж. Виновные в срыве хлебопоставок должны нести суровое наказание по всей строгости законов военного времени. Нельзя дальше терпеть отставания ряда районов с выполнением плана хлебопоставок. Необходимо напрячь все силы и быстро преодолеть отставание и выполнить одну из важнейших военно-хозяйственных задач.

Каждая сельскохозяйственная артель может с честью выполнить свой долг перед фронтом и страной, если руководители ее проникнутся полной ответственностью, правильно организуют уборку, обмолот и транспортировку зерна.

Сильно сказываются на выполнении хлебопоставок медленные темпы уборки кукурузы. Известно, что в балансе зерновых поставок большое место занимает кукуруза, а она в большинстве колхозов до сих пор на корню. Плоскостные колхозы — поставщики зерна государству — план уборки кукурузы выполнили всего на 28 процентов. В Хасавюртовском районе кукуруза еще не убрана с площади более 9 тыс. гектаров, в Буйнакском районе остается убрать кукурузы с площади более 6 тыс. гектаров. Колхозы Махач-Кала, а также Кайтагского, Карабудахкентского и Казбековского районов план уборки кукурузы выполнили менее чем на 20 процентов.

Необходимо принять все меры и в ближайшие дни завершить уборку кукурузы. Для этого мобилизовать всех колхозников, организовать работу на полях от темна до темна, добиваясь высокой выработки. Но мало убрать кукурузу, ее надо быстро очистить и просушить.

Хлебосдача в некоторых колхозах задерживается из-за отсутствия намолоченного и очищенного зерна. Совнарком СССР и ЦК ВКП(б) потребовали завершить обмолот урожая не позднее 10 октября. Однако, плоскостные колхозы план обмолота выполнили всего на 83 проц. и горных районов — на 69 проц. Отстают с обмолотом Бабаюртовский, Хасавюртовский, Кайтагский и другие районы. Отстающие районы должны принять немедленно все необходимые меры, мобилизовать все ресурсы, все силы для окончания обмолота. Зерно прямо из молотилок должно поступать на заготпункты.

Во вчерашнем номере «Дагестанской правды» опубликовано письмо товарищу Сталину колхозников сельхозартели им. 1 мая, Красноуфимского района, Свердловской области. Досрочно рассчитавшись с государством по всем видам поставок и сдав много продуктов сверх плана, колхозники и колхозницы этой артели обратились с призывом ко всем колхозам советской страны. Они призывают сверхплановой сдачей сельскохозяйственных продуктов государству помочь Красной Армии в быстрейшем разгроме фашистских извергов и в восстановлении разрушенного хозяйства в освобожденных районах. Все колхозы нашей республики должны горячо откликнуться на патриотический призыв уральских колхозников. Выполним в установленный срок план хлебопоставок. Сдадим сверх плана сельскохозяйственную продукцию государству! Усилим помощь фронту, поможем приблизить час окончательного разгрома ненавистного врага.

Больше хлеба дадим Красной Армии и стране!

От Советского Информбюро

ОПЕРАТИВНАЯ СВОДКА ЗА 8 ОКТЯБРЯ

В течение 8 октября войска Северо-Кавказского фронта продолжали очищать северную часть Таманского полуострова и уничтожали остатки войск противника. Заняты опорные пункты немцев—ГОЛУБИНСКИЙ, КУЧУГУРЫ, ФОНТАЛОВСКАЯ, ТАТАРСКИЙ, ВЕСЕЛЫЙ, ЗАПОРОЖСКАЯ.

В полосе Среднего течения ДНЕПРА наши войска продолжали вести бои по расширению плацдармов на правом берегу реки в прежних районах.

На ВИТЕБСКОМ направлении наши войска вели наступательные бои и, продвинувшись вперед от 6 до 12 километров, заняли более 150 населенных пунктов, среди которых крупные населенные пункты СИБЯКИ, КАСПЛЯНЕ, ПРАНИКИ, ВЕРХНИЕ И НИЖНИЕ КОШЕВИЧИ, КОШЕВАТКА, ЗАГОРОДНО, РУБЕЖНИЦА, НОВАЯ БЕЛЬ, ЯКУБОВЩИНА, ЗАОЛЬША, ШУБКИ, ЛЮБАВИЧИ, КЛЕМЯТИНА, ЕФРЕМОВО, ДАШКОВЦЫ, ГЕРАСИМЕНКИ и железнодорожную станцию ЗАОЛЬША.

В районе НЕВЕЛЯ наши войска, продолжая наступление, заняли более 60 населенных пунктов, среди которых ЛАХНЫ, КАСИЛОВО, РИКШИНО, БУСЛОВА, ЖУКОВО, РАКИ, БОЛОТНИЦА.

В течение 7 октября наши войска на всех фронтах подбили и уничтожили 50 немецких танков. В воздушных боях и огнем зенитной артиллерии сбито 87 самолетов противника.

* * *

На Таманском полуострове наши войска продолжали уничтожать остатки войск противника. Части Н-ского соединения вели бои с немцами, засевшими в опорных пунктах Кучугуры, Фонталовская и Татарский. К исходу дня гитлеровцы, оборонявшиеся на этом рубеже, в большей своей части уничтожены, а остатки сдались в плен. Захвачено 34 орудия, 8 минометных батарей, 142 пулемета, 6 складов с боеприпасами и несколько складов с разным военным имуществом.

Наша авиация продолжала бомбардировать плавсредства противника в Керченском проливе. Потоплено 5 барж с немецкой пехотой. В воздушных боях сбито 16 немецких самолетов.

* * *

На правом берегу Днепра наши войска продолжали вести бои за расширение плацдармов. Части Н-ского соединения, отражая контратаки противника, продвинулись вперед и улучшили свои позиции. В течение дня уничтожено до 800 немецких солдат и офицеров. В другом районе немцы, пытаясь ликвидировать плацдарм наших войск на правом берегу Днепра, ввели в бой крупные силы пехоты и танков. Бои приняли чрезвычайно ожесточенный характер. Наши войска отбили контратаки противника и уничтожили до 2.000 немецких солдат и офицеров, подбили и сожгли 24 танка и 8 самоходных орудий.

Наши летчики в воздушных боях сбили 32 немецких самолета.

* * *

На Витебском направлении наши войска за день боев освободили от немецких захватчиков более 150 населенных пунктов. Опираясь на заранее подготовленные позиции, противник оказывает сопротивление, но под ударами советских войск откатывается на запад. Упорные бои происходили сегодня в районе одного крупного населенного пункта. К исходу дня бойцы Н-ской части атаковали немцев одновременно с двух сторон, ворвались в село и уничтожили весь вражеский гарнизон. На поле боя осталось свыше 400 трупов немецких солдат и офицеров. Захвачены трофеи, в числе которых 11 орудий, 35 пулеметов и склад с военным имуществом. Взяты пленные.

* * *

Войска Калининского фронта, овладев городом и железнодорожным узлом Невель, продолжали наступление и заняли ряд населенных пунктов. В боях на подступах к Невелю и на улицах города наши войска уничтожили до 3.000 немецких солдат и офицеров. Взято более 600 пленных. Противник всеми мерами пытается задержать продвижение наших войск, но терпит неудачу. Части Н-ского соединения, с боями продвигаясь вперед, сегодня заняли свыше 60 населенных пунктов. Захвачено 22 орудия, 6 шестиствольных минометов, 140 автомашин, склады с боеприпасами.

* * *

Наша штурмовая и бомбардировочная авиация активно поддерживает наступающие наземные войска и наносит удары по боевым порядкам и подходящим резервам немцев. Уничтожено 2 паровоза, 15 вагонов, до 200 автомашин, взорван склад боеприпасов, истреблено до батальона гитлеровцев. В воздушных боях и огнем зенитной артиллерии уничтожено 36 самолетов противника.

* * *

Авиацией Краснознаменного Балтийского флота потоплены в Балтийском море 2 транспорта противника общим водоизмещением в 7.000 тонн. Кроме того, сильно поврежден немецкий транспорт водоизмещением в 3.000 тонн.

* * *

Несколько украинских партизанских отрядов, действующих в районах правобережной Украины, за неделю сожгли на шоссейных дорогах 12 мостов и взорвали 47 грузовых и 16 легковых автомашин противника. Убито и ранено 120 немецких солдат и офицеров. Партизанский отряд, действующий в Ровенской области, с 17 по 23 сентября взорвал 4 железнодорожных моста и пустил под откос 3 вражеских эшелона. Разбито 26 вагонов и платформ. Движение поездов на этом участке железной дороги прекращено.

* * *

Ниже публикуется акт о зверствах немецко-фашистских мерзавцев в городе Краматорске: «По предварительным данным, гитлеровские мерзавцы, во главе с комендантом города лейтенантом Монске и бургомистром Шопеном, за время оккупации замучили и расстреляли свыше 6.000 мирных жителей. Только в карьерах на Меловой горе, недалеко от бараков немецкого концентрационного лагеря, фашистские изверги расстреляли около 3 тысяч мужчин, женщин и детей. Многих жителей гитлеровские работорговцы насильно угнали в немецкую неволю. Гитлеровцы разорили и разграбили город. Немцы разрушили Ново-Краматорский и Старо-Краматорский заводы тяжелого машиностроения, цементный завод, коксохимический завод и другие предприятия. В городе уничтожено и разрушено свыше тысячи жилых домов.

В первые же дни оккупации фашистские громилы закрыли больницы, предварительно разграбив все имущество и ценное оборудование. Перед отступлением немцы сожгли и взорвали 4 больницы, 2 поликлиники, детскую больницу, оборудованную по последнему слову науки, родильный дом, станцию по переливанию крови и клиническую лабораторию. Из 18 школ, насчитывавшихся в городе, частично уцелели только две, остальные разрушены. Немецкие изверги сожгли Дворец культуры, театр им. Пушкина, клуб «Штурм», клуб пионеров, разрушили стадион и уничтожили парк культуры и отдыха.

Это далеко неполный перечень преступлений и зверств фашистских людоедов. Подлость врага безмерна. Невозможно перечислить все дикие, поистине чудовищные злодеяния гитлеровских разбойников и убийц. За такие преступления никакое наказание не может быть слишком суровым».

Акт подписали члены комиссии по расследованию злодеяний немецко-фашистских захватчиков в Краматорске: Луговой, Мышко, Пацуля, Рябченко, врач Забаровская, священник Д. Стрижко, учительница Н. Склярова.

Налеты нашей авиации на железнодорожные узлы Житомир, Коростень, Джанкой, Городок, станции Мелитополь, Шклов, Речица

В ночь на 8 октября наша авиация произвела налеты на железнодорожные узлы Житомир, Коростень, Джанкой, Городок (севернее Витебска), станции Мелитополь, Шклов, Речица (западнее Гомеля). Бомбардировке были подвергнуты эшелоны с военной техникой, горючим, боеприпасами и военным имуществом противника. В результате бомбардировки разбито несколько железнодорожных составов и большое число вагонов. Возникли пожары, сопровождавшиеся взрывами большой силы. На станциях и узлах разрушены железнодорожные пути.

Все наши самолеты вернулись на свои базы.

В Совнаркоме СССР

О введении форменной одежды для дипломатических работников Народного Комиссариата Иностранных Дел, посольств и миссий СССР за границей

По постановлению Совета Народных Комиссаров СССР вводится для дипломатических работников Народного Комиссариата Иностранных Дел, посольств и миссий СССР за границей парадная и повседневная (зимняя и летняя) форменная одежда, согласно представленным Наркоминделом образцам и описанию этой одежды.

Совет Народных Комиссаров утвердил образцы и описание знаков различия для дипломатических работников Наркоминдела, посольств и миссий СССР за границей, а также правила ношения парадной и повседневной форменной одежды.

Накануне XXV-летия ВЛКСМ

Ознаменуем славную дату новыми успехами на фронте и в тылу

ИМИ ГОРДИТСЯ ЗАВОД

ДЕРБЕНТ. (**Наш корр.**). Приближающееся 25-летие Ленинско-Сталинского комсомола коллектив завода «Красный металлист», где работает много молодежи, отмечает новыми производственными успехами. В авангарде развернувшегося соревнования идут комсомольцы. Бригада лучшего мастера сборочного цеха комсомолки Таисии Термолаевой из месяца в месяц перевыполняет задание. От четкой работы сборочного цеха зависит выпуск комплектной продукции. Это прекрасно понимают молодые патриоты. Несмотря на то, что в бригаде Термолаевой людей почти вдвое меньше, чем требуется, сентябрьское задание перевыполнено на 50 проц. Слесарь-заводчик комсомолец Даниил Шнейдер обязался в честь 25-летия ВЛКСМ вырабатывать две нормы за смену. Он дает по 3,5 нормы.

Стахановским трудом помогают героической Красной Армии громить немцев комсомольцы других цехов завода. Бригадир передовой комсомольско-молодежной бригады прессовщица Роза Кагарманова сама выполняет сменное задание на 250-280 проц. В отделе технического контроля заслуженным авторитетом пользуется 18-летняя комсомолка Алла Зуб. Она в совершенстве овладела сложными измерительными приборами.

— За Аллой трудно угнаться, — говорят девушки, — 300 процентов — вот ее средняя выработка.

Совсем недавно пришла в цех Нелла Горянская. Она не имела никакой квалификации. К девушке отнеслись заботливо, помогли ей, и вскоре она стала стахановкой, выполняющей нормы на 180-200 проц. Неллу приняли в члены ВЛКСМ. Почти все комсомольцы завода двухсотники. Они — гордость своего предприятия.

— Что ни поручишь комсомольцам, — рассказывает директор завода тов. Ватис, — всегда сделано будет аккуратно и в срок. А ведь большинство нашей молодежи пришло на завод со школьной скамьи не больше года тому назад...

Завод получил заказ на изготовление из отходов жести чернильниц-невыливаек и ручек. Комсомольцы взяли шефство над выполнением этого заказа. Первая партия чернильниц уже готова, и вскоре будет выполнен весь заказ. Учащиеся нашей республики получат 100.000 чернильниц и 300.000 ручек.

— ⊙ —

Впереди молодые текстильщицы

Среди комсомольцев и молодежи ткацкой фабрики им. III Интернационала широко развернулось социалистическое соревнование в честь 25-летия ВЛКСМ. Молодежные бригады ватерщиц тт. Веретеновой и Рощепкиной встали на фронтовую вахту и день за днем повышают свои производственные показатели.

Все члены этих фронтовых бригад выполняют нормы выработки. — Не отхожу от станка, пока не выполню задания, — говорит ватерщица-стахановка тов. Антонова. И она ежедневно дает 110-115 процентов сменного задания. С каждым днем растет число передовых людей, выполняющих и перевыполняющих нормы, ткачихи переходят на обслуживание большего количества станков. Так, например, стахановка тов. Петренко с 8 станков перешла на 10, тов. Лошадина также обслуживает 10 станков вместо шести.

Славный сын комсомола

Капитан-орденоносец **Зейнал Аликберов.**

Имя Зейнала Аликберова широко известно комсомольцам и молодежи республики. Его знали как самого инициативного пионервожатого, затейника, физкультурника, затем энергичного, умелого организатора — инструктора Областного Комитета комсомола.

С первых дней Отечественной войны Зейнал Аликберов сражается с врагом. Он познал настоящее большое военное ремесло.

Это было в трудные для Родины дни. Часть, в которой был Зейнал Аликберов, с боями отходила от занимаемых рубежей. Вражеские танки шли в атаку. Вот один круто повернулся, отделился от строя и пошел по направлению к возвышенности. За ней были траншеи, занимаемые нашими бойцами.

Огня из траншей не последовало. Танк снова круто повернулся, намереваясь примкнуть к строю.

—Нет, не уйдешь, гад. Не отпущу,— с этими словами рядовой Зейнал Аликберов, секретарь комсомольского бюро полка метнул в танк бутылку с горючей смесью. Танк забуксовал, открыл яростный огонь.

— На, получай еще. — Полетела из рук Зейнала противотанковая граната. Танк запылал. Экипаж танка сгорел. Один уцелевший немецкий танкист сдался в плен.

В тот день бесстрашно вступали в поединок с танками бойцы. Немцы не только не продвинулись вперед, а были отброшены за десятки километров назад.

Под городом Н. вражеская авиация обнаружила командный пункт. Десятки самолетов сбрасывали на него бомбы.

Запылала штабная машина. Боец Зейнал Аликберов бросился в нее, спас важные документы и знамя полка.

Смелостью и бесстрашием завоевал авторитет у фронтовой молодежи Зейнал Аликберов.

Шел бой за важную узловую станцию. Немцы заняли господствующую высоту. Вражеский пулемет не давал поднять головы от земли.

— Пулемет нужно уничтожить во чтобы то ни стало, — сказал командир.

— Разрешите это сделать комсомольцам,—обратился Зейнал к командиру части. Приказ командира был дан. Зейнал Аликберов с двумя молодыми бойцами, незаметно подкравшись к высоте, забросали немцев гранатами. Пулемет врага умолк. Высота была взята.

Крепко дрался Зейнал Аликберов на подступах к Туле. Вместе с полком не раз ходил в бои за важные пункты и дороги. Был дважды ранен. За большие организаторские способности, за бесстрашие, за мастерство, проявленные в боях, Зейналу присвоили звание старшего лейтенанта, затем капитана.

Прорвав немецкую оборону, наши войска прогнали немцев с земли Орловщины. Полк вышел к городу Жиздра. Впереди были снова жаркие бои. Немцам не хотелось уходить из важного в тактическом отношении города. Яро отстреливались крупнокалиберные пушки «Фердинанды». Шквал артиллерийского и минометного огня посылал враг навстречу воинам, освободителям родной земли.

В ярости немцы жгли город. Со взрывами взлетали вверх столбы огня. Черный густой дым стлался в пригороде.

В немецких траншеях, отвоеванных в жарком бою, помощник начальника политотдела капитан Зейнал Аликберов собрал комсоргов рот. Фронтовое совещание было коротким: зачитан и раз'яснен приказ командования — к рассвету взять город Жиздру.

Довести приказ до каждого комсомольца, до молодого бойца, помочь командованию выполнить важную задачу—таково было решение. Затем капитан Аликберов вручил десятки комсомольских билетов молодым воинам.

— Поздравляю с вступлением в комсомол, желаю боевых успехов, — обратился он к бойцам.

— «Служим Советскому Союзу»,—послышались ответы.

Бой за город начался. Заговорила наша артиллерия. От грохота шумело в ушах, казалось, гудела сама земля. Отважно дрались молодые бойцы, вступившие перед боем в комсомол. Василий Петров, первым получивший комсомольский билет, был дважды ранен, но с поля боя не ушел. Комсорг роты Спицын заменил убитого пулеметчика и смело косил немчуру.

В эти часы капитан Аликберов получил приказ начальника политотдела перейти во второй батальон. Приказ был выполнен. Капитан Аликберов заменил выбывшего из строя замкомбата.

— Отомстим за пепел Жиздры! — с этими словами он повел бойцов в атаку. Батальон первым ворвался в город.

Навстречу освободителям отовсюду шли исстрадавшиеся люди. Шли обнять, поблагодарить бойцов, принесших им великую радость — свободу.

Без отдыха полк снова с боями двигался вперед. До важного стратегического пункта предстояло взять тяжелый барьер — форсировать реку Десну. Снова капитан Аликберов собрал комсоргов рот и подразделений обсудить приказ командования. Снова шел к молодым бойцам рассказать, как вести себя в бою.

Ночью под обстрелом артиллерии врага, при свете вражеских ракет бесстрашные воины форсировали Десну. Шесть раз немцы шли в контратаку, до 50-ти самолетов висели над головами красных воинов, но бешеное сопротивление врага было сломлено.

За проявленные отвагу и геройство в боях за город Жиздру воспитанник Ленинско-Сталинского комсомола, капитан Зейнал Аликберов награжден орденом Красной Звезды.

А. АЛЕКСАНДРОВА.

НАШИ ВОЙСКА ФОРСИРОВАЛИ ДНЕПР

СЕВЕРНЕЕ КИЕВА, 7 октября. (**Спец. корр. ТАСС**). Перед советскими войсками предстал Днепр. Великая русская река! Трудно передать чувство волнения, охватившее бойцов и офицеров, когда они снова увидели родной Днепр. Эта минута была незабываемой. Счастливые люди пили из горстей и пилоток днепровскую воду.

Бойцы рвались в бой. Они горели страстным желанием немедленно переправиться на правобережье. И пока подтягивались основные силы, авангарды начали спешно готовиться к форсированию реки. К берегу подкатывались брошенные немцами бочки из-под бензина. Они крепко связывались и спускались на воду, из плетней и снопов делались плоты. В ход пошло все, что было под руками. Тем временем был определен район, где предстояло форсировать Днепр.

Наступила ночь решений. Войска были готовы к броску через Днепр. Тысячи людей не спали в эту ночь. Тихо и бесшумно от берега отчалили первые плоты и рыбачьи лодки. Переправа началась. К правому берегу двинулись караваны лодок, плотов, паромов.

Немцы не заметили движения наших частей. Враг спохватился уже, когда десантные отряды достигли середины Днепра. Гитлеровцы открыли огонь. Десант молчал. Еще сильнее гребли бойцы. Поднятые тревожной стрельбой, заговорили все огневые точки противника, в ход была введена вся система обороны врага.

В это время в дело вступила наша артиллерия. Мощность огня возрастала с каждой минутой. Стрельбу из винтовок, пулеметов и автоматов открыли переправлявшиеся бойцы. С левого берега отчаливали все новые и новые группы десантников. Они двигались по реке с разных направлений. Поэтому враг не мог определить основных пунктов высадки десанта.

Авангардные отряды вступили на правобережье. Завязалось яростное сражение. Вот группа бойцов, спрыгнувшая с плота, быстро окопалась и повела огонь по немецким окопам. Когда умолк вражеский пулемет, бойцы бросились вперед и сильным рывком прорвали в этом пункте неприятельскую оборону. В образовавшийся прорыв хлынула новая волна высадившихся на берег бойцов и офицеров.

Жаркие схватки разгорелись в других пунктах, где был форсирован в эту историческую ночь Днепр. Немцы ожесточенно сопротивлялись. Они стремились во что бы то ни стало сбросить десант в Днепр. Но эти попытки гитлеровцев потерпели крах. Наши силы на правом берегу Днепра непрерывно наращивались, и враг, истекая кровью, огрызаясь, отступил.

Одна наша часть, завязавшая бой с противником у небольшого села на правобережье, охватывала полукольцом вражеский гарнизон, оказывавший упорное сопротивление. Внезапно с фланга по немцам был открыт пулеметный огонь. Поддержанное пулеметчиками подразделение бросилось в атаку, и гарнизон противника был перебит. Как оказалось впоследствии, эту часть поддержал в решающую минуту боя партизанский отряд «За Родину», действующий продолжительное время на правобережье. Партизаны помогали частям Красной Армии пройти по известным им тропам в непроходимых болотах, выводили мелкие пехотные группы по знакомым лесным дорогам, добывали важные данные о противнике.

Н-ская гвардейская часть, ведя непрерывные бои, продолжала переправу. Люди проявляли беспримерный героизм. Под ураганным огнем противника артиллеристы на плотах переправляли орудия. Вскоре к берегу прибыли понтоны, и переправа пошла быстрей. Бои на западном берегу Днепра разгорелись с небывалым ожесточением. Фашисты подбрасывали подкрепления и предпринимали частые контратаки. Но им не удалось сдержать наступление советских войск.

Гитлеровцы ввели в действие крупные силы авиации. Немецкие части предпринимали несколько фланговых контрударов с севера. В контратаках принимали участие крупные пехотные подразделения и танки. Но никакого успеха вражеские войска не достигли.

Советские войска добились нового выдающегося успеха. Они не только перешагнули через Днепр, но и создали на правобережье прочный плацдарм.

И. ДЕНИСОВ.

ЮГО-ВОСТОЧНЕЕ КРЕМЕНЧУГА

ДЕЙСТВУЮЩАЯ АРМИЯ, 7 октября. (Спец. корр. ТАСС). Немцы думали сделать Днепр долговременным фронтом, прочной границей между своими и нашими войсками. С этой целью они долго и старательно возводили укрепления вдоль правого берега, стягивали сюда огромное количество войск и техники. Особое внимание противник уделял району Кременчуга, где имеются наиболее удобные места для переправы через Днепр.

Отступая под ударами частей Красной Армии, гитлеровцы уничтожили мосты через многоводную реку. Но советские саперы навели переправу для наших войск в стороне от Кременчуга. Собственно, на первых порах это была не переправа в том смысле, в каком ее принято понимать. На плотах, на понтонах форсировали реку пехотинцы Н-ской гвардейской части. Следом за ними на плотах же двинулись за Днепр танки.

Немцы думали задержать части Красной Армии у Днепра. Но советские бойцы, подтянув тылы, расстроили все планы гитлеровского командования. Лозунг: «Вперед — за Днепр!» — увлекал наших бойцов на новые подвиги.

Форсировав под обстрелом противника реку, наши тяжелые и средние танки быстро подавили огневые точки гитлеровцев на правом берегу Днепра, сломали сопротивление немцев на одном из участков и сразу же рванулись дальше, на перехват дорог, по которым отступал противник. За танками, закрепляя и расширяя завоеванный плацдарм, двигалась советская пехота.

И здесь, за Днепром, фашисты пытались все жечь, разрушать, уничтожать. Благодаря стремительному натиску частей Красной Армии неприятелю не удалось во многих случаях осуществить свой черный замысел. Наши части, форсировав Днепр, освободили большое количество мирного советского населения, которое фашисты угоняли на каторгу в Германию.

Бои на правом берегу Днепра юго-восточнее Кременчуга продолжаются. Ломая яростное сопротивление противника, части Красной Армии продолжают успешно выполнять свою задачу.

Фронтовой месячник подготовки к зимовке скота

СКОТУ—ТЕПЛУЮ И СЫТУЮ ЗИМОВКУ

Перегон стад проходит организованно

В Гунибском районе состоялось совещание колхозного актива, на котором были обсуждены мероприятия по проведению фронтового месячника подготовки к зимовке скота. В месячник включились все колхозы района. Для проверки готовности к зимовке на кутаны выехало 30 представителей колхозов и районных организаций.

Начался перегон скота с летних пастбищ на зимние. В этом году в приморские степи должно откочевать 97 тысяч овец и крупного рогатого скота. Откочевка началась организованно. Вместе с чабанами в пути находятся агитаторы, председатели сельисполкомов, парторги, заместители председателей колхозов, зав. райземотделом тов. Гаджиев и председатель исполкома райсовета тов. Рамазанов. 3.090 овец колхоза имени Чапаева уже пришли на кутаны Кумторкалинского района. Дальний и опасный путь пройден без единой потери.

Кормами скот обеспечен. Колхозы нашего района план сеноуборки выполнили на 106 процентов. Кроме этого, сохранено 2 тысячи тонн сена укоса прошлого года. Усиленно идет закладка силоса. В последние дни колхоз имени Ленина, аула Бухты, закончил силосование, заложив зеленой массы 65 тонн. Мы не теряем времени и продолжаем второй укос трав, собираем и сохраняем солому, чтобы кормов было с избытком.

На кутанах сейчас находятся строительные бригады, которые ремонтируют и строят новые помещения скоту. Заканчивает строительство новых кошар на 13.000 голов колхоз им. Ленина и на 8.000 голов колхоз имени Тельмана.

За время фронтового месячника колхозы нашего района полностью подготовятся к зимовке, обеспечат скот кормами и теплыми помещениями. Добьемся увеличения поголовья скота и его продуктивности, чтобы героической Красной Армии и стране дать еще больше животноводческой продукции.

Г. ДАНИЯЛОВ.
Секретарь Гунибского райкома ВКП(б).

— ⊙ —

Передовые рутульские колхозы

Значительных успехов в выполнении планов развития животноводства добился колхоз «Самур», селения Кусур, Рутульского района. За 8 месяцев нынешнего года колхоз (председатель правления тов. Абдуллаев) сумел превысить план увеличения стада овец и коз более чем на 880 голов. Перевыполнил план и по развитию крупного рогатого скота.

Перевыполнен план развития животноводства и в колхозе имени Буденного, селения Цахур (председатель колхоза депутат Верховного Совета ДАССР тов. Рагимов). При плане в 3.700 голов в колхозе насчитывается сейчас 4.530 овец и коз. План увеличения поголовья крупного рогатого скота выполнен на 127 процентов.

На 650 голов перевыполнен план увеличения поголовья овец и коз в колхозе имени 1 Мая, на 1.200 голов — в колхозе имени Молотова.

Сейчас в колхозах района начался фронтовой месячник подготовки к зимовке скота. В горах и на зимних кутанах в Азербайджане многие колхозы развернули большую работу по ремонту старых и завершению строительства новых животноводческих помещений, заготовке кормов на зиму.

Г. ГУСЕЙНОВ.

В Дербенте не торопятся...

ДЕРБЕНТ. (**Наш корр.**). Подготовка к зимовке скота в большинстве сельскохозяйственных артелей района проходит крайне неудовлетворительно. Лишь незначительная часть их обеспечила скот кормами на стойловый период. Грубых кормов нужно было по плану заготовить 11.648 тонн, а имеется только 6.276 тонн, т. е. немного больше половины. При задании 2.000 тонн силоса, не заготовлено ни одного центнера.

В колхозе им. Байдукова давно уже закончен обмолот колосовых, но до сих пор скирдование соломы не завершено. Ценный корм гниет, портится, расхищается, в то время, когда план заготовки соломы выполнен на 40 проц.

Такая же безотрадная картина в колхозах «Красный флаг», им. XVIII партс'езда, «Сталин чиляр» и некоторых других, где несмотря на все возможности, план накопления грубых кормов не выполнен. В колхозе им. Коминтерна до сих пор не заскирдовали скошенное сено.

Теперь повсеместно проходит уборка кукурузы. Колхозы, не обеспечившие себя полностью грубыми кормами, могут пополнить свои запасы за счет кошения кукурузных стеблей, которые могут дать с площади 1.800 гектаров, по самым скромным подсчетам, около 4 тысяч тонн кормов. Но пока что эти возможности ни одним колхозом не используются.

Не лучше обстоит дело с подготовкой помещений для скота к зиме. Проведенная проверка в колхозах «Пионерская правда», «Красный флаг», им. Байдукова и других показала, что конюшни, коровники и свинарники находятся в запущенном и полуразрушенном состоянии. Крыши, двери, окна нуждаются в срочном ремонте.

В колхозе им. Микояна крыша конюшни совсем завалилась. Ветер гуляет и в свинарнике, но председатель колхоза Ахмедов Салим вот уже второй год обещает произвести необходимый ремонт, но до сего времени при наличии лесоматериалов к восстановлению конюшни не приступил.

Аналогичные факты можно привести и в городских колхозах. В прошлом году из-за преступной халатности руководителей колхоза им. Ворошилова, которые не произвели во-время ремонт крыши свинарника, зимой погиб весь приплод поросят — 80 голов. Сделали ли для себя руководители этого колхоза выводы из печальных уроков прошлого года? К сожалению, нет. И по сей день ремонт свинарника не закончен.

В республике начался фронтовой месячник подготовки к зимовке скота. Но в Дербенте не торопятся. Тройки для руководства месячником ни в городе, ни в районе не созданы. Ни одно из указанных Совнаркомом ДАССР и Обкомом ВКП(б) мероприятий по успешному проведению месячника пока что не осуществляется. Руководители района и города еще не раскачались. Фронтовой месячник начнется в колхозах по их вине с большим опозданием. А работы непочатый край!

А. ЛИТВАК.

Думают ли в Буйнакском районе готовиться к зимовке?

БУЙНАКСК. (**Наш спец. корр.**). Подготовка к зимовке скота в колхозах Буйнакского района проходит совершенно неудовлетворительно. Грубых кормов заготовлено всего лишь 36,3 процента к плану, сочных—46.6 процента. А в отдельных колхозах положение еще более тревожное. Так, например, сельхозартель им. 20-летия автономии ДАССР имеет только 13 процентов потребного количества кормов, им. Сталина, сел. Сталин-аул —13 процентов, им. Дахадаева, сел. Каранай—15 процентов и т. д. Большинство колхозов района не приступало также к ремонту и строительству животноводческих построек.

Можно было ожидать, что руководители Буйнакского района организованно и по-боевому начнут фронтовой месячник подготовки к зимовке скота, чтобы быстро ликвидировать позорное отставание. Но этого не случилось. Хотя в республике месячник уже начался, а в Буйнакске еще чего-то выжидают. Здесь пока ничего реального не сделали. Совещание руководителей колхозов о проведении месячника намечено провести 9 октября, т. е. на 5-й день после начала месячника.

Вполне естественно возникает вопрос, думают ли в Буйнакском районе ликвидировать позорное отставание с подготовкой к зимовке скота? Факты говорят обратное.

Сводка Наркомзема ДАССР

О ХОДЕ УБОРКИ И СЕВА ОЗИМЫХ ПО КОЛХОЗАМ ДАССР НА 5 ОКТЯБРЯ 1943 ГОДА (в процентах к плану)

Наименование районов	Всего убрано всех зерновых, включая кукурузу	Обмолочено (в процент. к фактически убранной площади)	Вспахано под озимые	Посеяно
Табасаранский	99	96	68	42
Дербент. (горзо)	93	99	40	21
Дербентский	93	92	36	11
Каякентский	93	92	33	11
Касумкентский	88	89	50	31
Сергокалин.	86	82	87	60
Карабудахкент.	85	82	59	33
Махачкалин.	84	97	68	31
Кумторкалин.	84	86	55	45
Кайтагский	82	75	73	33
Бабаюртовский	76	61	53	19
Буйнакский	70	92	65	47
Хасавюртовский	64	70	48	29
Казбековский	53	75	40	18
Всего по плоскостным районам:	**81**	**83**	**54**	**31**
Агульский	99	57	100	115
Кулинский	99	11	100	57
Докузпарин.	98	83	—	64
Ахтынский	97	77	—	86
Дахадаевский	96	31	100	44
Чародинский	95	8	—	40
Хивский	94	86	58	66
Курахский	94	45	31	41
Рутульский	88	28	—	54
Левашинский	86	34	79	50
Кахибский	86	11	92	75
Тляротинский	85	20	—	19
Акушинский	84	14	—	57
Лакский	79	31	103	64
Цумадинский	69	16	40	37
Хунзахский	63	17	79	23
Гунибский	61	29	89	39
Ахвахский	48	25	29	17
Цунтинский	46	21	—	32
Ботлихский	39	7	—	12
Унцукульский	34	24	—	4
Гумбетовский	25	—	—	6,5
Всего по горным районам:	**81**	**39**	**67**	**55**
Всего по ДАССР:	**81**	**69**	**56**	**36**

Стахановка-ткачиха буйнакской трикотажной артели «Красная звезда» тов. Казиева Мария, выполнившая годовую программу на 115 проц.

Предоктябрьское социалистическое соревнование

За сто тысяч банок консервов сверх плана

Вступив в предоктябрьское социалистическое соревнование, коллектив завода обязался в оставшиеся три месяца выработать 2.800.000 банок консервов, перевыполнить годовой план.

Консервщики обратились с письмом ко всем рыбакам, инженерно-техническим работникам, морякам рыбозаводов Дагестана и Кизлярского треста. В обращении говорится: «В честь 26 годовщины Октября наш коллектив обязался выполнить в четвертом квартале годовой план и дать сверх плана еще 100.000 банок консервов для Красной Армии. Для этого нам надо получить от вас, рыбаков, 14.000 центнеров первосортной рыбы. Ваша задача заключается в том, чтобы не допустить засола свежей рыбы, и всю ее отправлять на консервирование».

А. БЕССАРАБ.

— ⊙ —

Стахановские выработки

По-фронтовому работает коллектив буйнакского кожзавода. План третьего квартала выполнен на 183,3 проц. На заводе нет ни одного рабочего, не выполняющего нормы. Здесь много двухсотников и трехсотников. Четыре нормы дает тов. Хангишиев. Более чем на 300 проц. выполняют свои задания тт. Абдулгаджиев, Мамаева, Виссерман и др.

Недавно на заводе состоялось собрание рабочих и инженерно-технических работников, посвященное обращению коллектива махачкалинской нефтеперевалочной базы о достойной встрече 26 годовщины Великой Октябрьской Социалистической революции. Коллектив кожзавода единодушно решил производственный план октября выполнить на 105 проц. Взяты также конкретные обязательства по увеличению производительности труда, экономии сырья и т. д.

— ⊙ —

Механизмы для освобожденных портов

Героическая Красная Армия освободила от фашистских захватчиков южные порты нашей страны — Новороссийск, Мариуполь, Таганрог, Осипенко. Порты должны вступить в строй как можно скорее. Об этом говорили на собрании махачкалинские портовики и обязались восстановить два транспортера и два зернопульта для освобожденных портов. Эту работу выполняют сверх задания молодежные бригады тт. Недельмана и Зайналбекова, бригада мастера Дыбова.

Кроме того, для освобожденных портов выделены различные технические материалы и инструмент.

З. НОВОСЕЛЬСКИЙ.

ЗА РУБЕЖОМ

Военные действия в Италии

ЛОНДОН, 8 октября. (ТАСС). Штаб союзных войск в Северной Африке сообщает, что части американской 5-й армии заняли Капую. В районе Термоли английские войска улучшили свои позиции и отбили несколько контратак противника, который ввел в бой пехоту и танки. В большинстве районов военных операций выпали дожди.

Специальный корреспондент агентства Рейтер передает из штаба союзников в Северной Африке, что по имеющимся неполным данным, войска союзников захватили в Италии 502 немецких самолета. На 6 посадочных площадках в районе Фоджи было захвачено не менее 125 самолетов.

Налеты английской авиации

ЛОНДОН, 8 октября. (ТАСС). В опубликованном в Лондоне официальном сообщении говорится, что в ночь на 8 октября английская авиация совершила налет на Южную Германию. Главным об'ектом налета явился Штутгарт. Бомбардированы также Фридрихсгафен, об'екты в Мюнхене и Северо-Западной Германии.

— ⊙ —

Потопление каравана германских судов в Эгейском море

ЛОНДОН, 8 октября. (ТАСС). Штаб вооруженных сил союзников на Ближнем Востоке сообщает, что 7 октября легкие морские силы союзников, оперирующие в Эгейском море, потопили вражеский караван судов вместе с судами эскорта.

— ⊙ —

Борьба голландского народа против оккупантов

СТОКГОЛЬМ, 8 октября. (ТАСС). Немецко-фашистская газета «Дейче цейтунг ин Нидерланден» жалуется на то, что нападения на представителей оккупационных властей в Голландии и голландских фашистов стали в Голландии повседневным явлением. В Ассене полицейский военно-полевой суд, рассмотрев дело группы лиц, совершивших ряд террористических актов, вынес смертный приговор 10 подсудимым.

По словам газеты, за последние месяцы в Фрисландии, Гронингене и Дренте совершено не менее 70 «чрезвычайно дерзких» актов саботажа и террористических нападений. В особенности участились покушения на чиновников местных учреждений по «вербовке рабочей силы для Германии». Предпринимаются также покушения на голландских фашистов и вообще всех, кто сотрудничает с оккупационными властями.

Английская газета о составе правительства Бадольо

ЛОНДОН, 8 октября. (ТАСС). Комментируя сообщение о включении в состав правительства Бадольо итальянских генералов Амброзио и Роатта, дипломатический обозреватель газеты «Таймс» напоминает, что эти генералы командовали итальянскими оккупационными войсками в Северной Югославии.

Амброзио до января 1942 года был командующим 2-й итальянской оккупационной армией в аннексированных итальянцами Словении, части Хорватии и Далмации. Там за время его пребывания было расстреляно много заложников. Много десятков тысяч югославов было увезено и обречено на смерть от голода в итальянских концентрационных лагерях. Когда Амброзио был заменен генералом Роатта, террор усилился. Многие югославские деревни были ограблены и подверглись бомбардировкам. Имя Роатта занесено в списки преступников войны, опубликованные несколько месяцев тому назад югославами для представления союзникам.

— ⊙ —

Экономическая разруха и нищета в Испании

НЬЮ-ЙОРК, 7 октября. (ТАСС). В одном испанском журнале, который издается в США, опубликованы рассказы людей, прибывших из Испании. Они рисуют все усиливающуюся экономическую разруху и обнищание народных масс страны.

Одной из главных причин голода в Испании является вывоз продовольственных продуктов в Германию.

Многие молодые испанцы, подлежащие призыву в армию, уклоняются от явки на призывные пункты и бегут в горы, где присоединяются к партизанам. Численность партизанских отрядов в Галисии, Эстремадуре, Андалузии, Толедо и других районах достигла 40.000 человек.

Малярия и борьба с ней

Борьба с малярией в условиях Махач-Кала и ряда других районов республики является актуальнейшей задачей.

Малярия получила у нас широкое распространение потому, что игнорируются элементарные меры предосторожности. Например, наличие в помещениях комаров считается нормальным явлением. Малярию почему-то считают несерьезной болезнью, и больные, как правило, не доводят курс лечения до конца.

Известно, что малярию распространяют комары. А часть населения создает благоприятные условия для их размножения. Основной причиной этого является нарушение правил водопользования.

Каждое домоуправление должно соблюдать противопожарные мероприятия. Во дворах, на балконах, на чердаках, в коридорах — всюду можно видеть бочки с водой. К этому надо добавить множество водовместилищ в виде траншей и рвов, заброшенных колодцев, канавок в огородах и множество других водоемов. Именно они являются очагами размножения комаров.

Указанные типы водовместилищ, конечно, в некоторой части ускользают от надзора малярийных станций, потому, что одни медработники не в состоянии проследить за всеми ими. Поэтому здесь нужно, чтобы само население активно включилось в борьбу с комарами.

Малярию распространяют комары, которые напились крови малярика. Поэтому малярстанции в зимний период обследуют население для выявления маляриков с тем, чтобы окончательно вылечить их и, таким образом, предупредить распространение малярии с наступлением весны и лета.

Многие больные принимают хинин только тогда, когда их «трясет» малярия. Такой, с позволения сказать, метод лечения не дает, разумеется, полного выздоровления. Поэтому за зиму остается большое количество недолеченных маляриков. Не только личной, но и общественной обязанностью каждого малярика является — довести курс лечения до конца, ибо он является источником заражения здоровых людей.

Малярийная инфекция будет продолжаться до конца октября, поэтому необходимо систематически осуществлять общедоступные профилактические мероприятия. На этот отрезок времени указанные выше водовместилища необходимо обрабатывать каждые 10 дней нефтью или керосином из расчета 2 столовых ложки на бочку с водой или же менять воду через каждые 10 дней. Для прочих водоемов — 5-6 ложек на каждый квадратный метр водной поверхности.

Для борьбы с окрыленными комарами необходимо: начиная с сумерок, до рассвета, двери и окна держать закрытыми, чтобы не допустить залета комаров в помещение. Проникшие в помещение комары днем сидят неподвижно под кроватями, столами, за шкапами и в других затемненных местах и обнаружить их нелегко. В сумерки же все они стремятся вылететь наружу. Комары слетаются у окон, бьются об стекло и тогда их нужно давить ладонью, уничтожать взмахами платка, тряпки и т. п. Опыт показывает, что ежедневное уничтожение комаров таким образом дает блестящие результаты, ведет к снижению заболеваемости. Вот почему этот способ уничтожения комаров должен проводиться постоянно.

При осуществлении этих несложных мероприятий общими усилиями широкой общественности можно добиться больших успехов в борьбе с малярией.

С. ЕНИКОЛОПОВ.
Старший научный сотрудник Дагестанского института эпидемиологии.

НАКАНУНЕ XXV-летия ВЛКСМ

Советская молодежь, а вместе с нею и весь наш народ готовятся отметить 25-летие Ленинско-Сталинского комсомола. Четверть века живет, работает и борется во имя отчизны коммунистический союз молодежи, созданный Лениным и Сталиным, выпестованный партией большевиков. Четверть века комсомол неустанно воспитывает подрастающее поколение в духе беззаветной преданности советской Родине, в духе незыблемой верности партии Ленина—Сталина.

Вместе со своими отцами комсомольцы отстаивали жизнь и честь советской Родины в годы гражданской войны. Вместе со своими отцами комсомольцы отдавали все свои силы делу борьбы за превращение нашей страны в могучую индустриальную и колхозную державу. Вместе со своими отцами комсомольцы мужественно и доблестно отстаивают честь, свободу и независимость нашей Родины на фронтах Отечественной войны.

Партия большевиков, Ленин и Сталин всегда уделяли огромное внимание вовлечению молодежи в общенародную борьбу. В комсомоле наша партия, как указывал товарищ Сталин, видит своего верного помощника, видит свой боевой резерв. Являясь приводным ремнем от партии к массам молодежи, ВЛКСМ воспитывает молодежь, ведет ее за собой, воодушевляет на новые подвиги в тылу и на фронте.

В дни Отечественной войны роль и ответственность комсомола возросли, как никогда. Теперь комсомол и на фронте, и в тылу играет особенно большую роль в воспитании, сплочении и организации молодежи для решения важнейших задач, которые ставят партия и правительство перед всем нашим народом. Жизнь наша показала, что школа большевистского воспитания, которую на протяжении четверти века проходил Ленинско-Сталинский комсомол, дала замечательные плоды. Комсомольцы, молодые патриоты вместе со всем советским народом настойчиво и упорно куют победу над врагом.

Уже в первые дни войны на весь мир прогремела слава воспитанника комсомола Николая Гастелло, показавшего изумительный пример презрения к смерти во имя Родины, комсомольца Петра Харитонова, первым применившего воздушный таран в Отечественной войне. Имена Зои Космодемьянской, Лизы Чайкиной, Александра Матросова и многих, многих других увенчанных бессмертием 450 Героев Советского Союза воспитала комсомольская семья.

Уже в первые дни войны комсомольцы выступили застрельщиками славного движения «двухсотников», работающих под лозунгом: «За себя и за товарища, ушедшего на фронт!». Уже в те дни комсомольцы приступили к организации первых фронтовых бригад, которых сейчас насчитываются уже десятки тысяч. Повсюду— и в городе, и в деревне — наши молодые патриоты стремятся еще выше поднять производительность труда, еще больше увеличить выпуск боевой продукции, чтобы фронт не знал нужды ни в чем.

Отдавая делу всенародной борьбы весь жар своей юности, всю силу своего пытливого ума, они добиваются поистине выдающихся успехов. В своем новогоднем письме товарищу Сталину уральцы писали, например, о замечательных успехах токаря комсомольца Владимира Лаврентьева, выполнившего свой план на 1000 процентов. Тов. Лаврентьев, работая над усовершенствованием своего станка, недавно добился небывалого результата: выполнил норму на 27.900 процентов, иными словами, он один сделал столько, сколько при старых методах работы могли бы сделать 279 человек!

В борьбе, в труде комсомол мужает, крепнет, закаляется. В его ряды за время войны вступило более четырех с половиной миллионов юношей и девушек. Чтобы представить себе, насколько велик рост комсомола, надо вспомнить, что к 20-летию комсомола в его рядах насчитывалось всего около 5 миллионов человек. Огромное пополнение, пришедшее в комсомол, воодушевлено одним стремлением — сделать как можно больше для того, чтобы помочь Родине быстрее разгромить ненавистного врага. И долг комсомола, долг его руководящих работников — помочь пришедшему в ряды союза пополнению найти точки приложения для своих молодых сил, идейно воспитать и закалить новое пополнение, распространить свое воспитательное влияние на еще более широкие круги молодежи.

Свою 25-ю годовщину ВЛКСМ проводит под знаком дальнейшего сплочения комсомольцев и молодежи вокруг большевистской партии, под знаком мобилизации всех сил молодежи на борьбу против немецких захватчиков, всемерного оказания помощи фронту, дальнейшего организационно-политического укрепления комсомольских организаций, усиления их связи с широкими массами молодежи.

Комсомольцы и вся советская молодежь горячо, со всей душой работают над тем, чтобы встретить 25-летие комсомола новыми успехами. По почину комсомольцев Ленинграда, Москвы и других городов молодежь на фронте и в тылу множит боевые и трудовые подвиги. В Коврове, например, комсомольцы своими силами построили новый заводской корпус имени 25-летия комсомола. Молодые шахтеры Кемерова в честь этой даты добыли сверх плана в нерабочее время 94 эшелона угля. Вести о таких успехах идут отовсюду.

Трудовая инициатива комсомольцев заслуживает одобрения, и местные партийные организации обязаны всячески поддержать ее. Совершенно обязательно при этом заботиться о том, чтобы каждое начинание в труде, каждое производственное достижение постоянно связывались с задачами идейного воспитания, чтобы на таких практических делах молодежь наша училась жить, работать и бороться по-ленински, по-сталински.

Всей своей практической работой мы должны воспитывать у комсомольцев, молодежи благородное чувство советского патриотизма, горячее чувство ненависти к врагу, высокую дисциплинированность, готовность итти во имя нашей победы навстречу любым лишениям и трудностям и смело преодолевать их. Будничная, практическая забота о пуде хлеба и пуде угля, к которой звал нас Ленин, является прекрасной школой политического воспитания, — великими идеями Ленина—Сталина молодежь наша проникается в ходе героической общенародной борьбы. Но для того, чтобы умело сочетать задачи практической работы и идейного воспитания, комсомольские работники должны сами значительно повысить свои знания, значительно увеличить свою идейно-теоретическую подготовку.

Активнейшую помощь комсомолу должны оказать местные партийные организации. Воспитание молодежи вовсе не является делом одних только комсомольских работников. Дело это — общепартийное, общегосударственное. И прямая обязанность каждой партийной организации, каждого партийного работника, каждого коммуниста—оказывать постоянную поддержку комсомолу в большой и важной работе по воспитанию молодежи.

Нет никакого сомнения в том, что к своему 25-летию комсомол придет еще более сплоченным вокруг своей великой матери — большевистской партии, вокруг Центрального Комитета ВКП(б), вокруг нашего вождя и полководца — великого Сталина. Нет никакого сомнения в том, что комсомольцы, советская молодежь ознаменуют этот день новыми успехами на фронте и в тылу.

(Передовая «Правды» за 7 октября).

По следам материалов „Дагестанской правды"

„ТАК СРЫВАЮТСЯ ПЛАНЫ ОВОЩЕПОСТАВОК"

Под таким заголовком 15 сентября была опубликована корреспонденция о недостатках в работе заготовительных пунктов Дагсоюза в Касумкентском районе.

Дагсоюз сообщил, что при проверке факты плохой работы заготовительных пунктов подтвердились. Заведующий касумкентским заготовительным пунктом за отказ от приемки овощей снят с работы и привлекается к уголовной ответственности.

Приняты меры к улучшению работы пунктов. Строительство четырех цементных ям для квашения капусты в касумкентском пункте уже закончено. Оборотной тарой заготовительные пункты обеспечены. В частности, в Касумкентский район переброшено 659 бочек. Для усиления заготовок овощей и бесперебойной перевозки их на станцию к заготовительным пунктам Касумкентского района прикреплены три автомашины.

Зам. ответственного редактора В. ПУТЕРБРОТ.

ОБ'ЯВЛЕНИЯ

Дагестанское концертное бюро
В помещении Даггостеатра
9 октября
Заслуженный деятель искусств,
мастер художественного слова,
орденоносец
Сурен КОЧАРЯН
Литературный концерт
Боккаччьо — ДЕКАМЕРОН
Литературная композиция
в 3-х частях
Начало в 8 час. 30 мин.
Билеты продаются.

КИНОТЕАТР
„ТЕМП" СЕГОДНЯ
демонстрируется
американский художествен. фильм
„СТО МУЖЧИН И ОДНА ДЕВУШКА"

БУЙНАКСКОЕ ПЕДУЧИЛИЩЕ
об'являет набор учащихся в I, II, III
и подготовительный классы.

Все учащиеся зачисляются на стипендию, освобождаются от платы за обучение и по продовольственному снабжению приравниваются к студентам институтов.

Выпускники педучилища получают обмундирование и зачисляются на зарплату по установленным новым ставкам.

Прием заявлений продлен до 15 октября.

При педучилище имеются общежитие и столовая.

Адрес: гор. Буйнакск, ул. Урицкого, № 40, педучилище.

ДАГНАРКОМФИН
проводит набор на 3-месячные курсы
инспекторов по госдоходам.

Слушатели должны иметь образование не ниже 7 классов. Принятые обеспечиваются стипендией по 200 руб. в месяц и общежитием. Обращаться до 21 октября в сектор кадров (ул. Леваневского, 2) ежедневно до 4 час. дня.

Адрес редакции и издательства: Махач-Кала, Пушкинская, 6. Телефоны: зам. ответ. редактора и отдел партийной жизни — 1-05, ответ. секретаря и промышленно-транспортный отдел — 8-04, общий — 3-22, отделов: военно-оборонного — 2-48, сельскохозяйственного — 7-83, писем и рабселькоров — 9-80, выпускающего — 8-44, издательства — 1-87, отдела об'явлений и заказов — 2-11.

С—3623. Типография издательства «Дагестанская правда». Заказ № 335.

НАУЧНАЯ БИБЛИОТЕКА

Пролетарии всех стран, соединяйтесь!

ДАГЕСТАНСКАЯ ПРАВДА

№ 204 (6470)
ВОСКРЕСЕНЬЕ
10
ОКТЯБРЯ
1943 г.
Цена 20 к.

Орган Дагестанского Обкома, Махачкалинского Горкома ВКП(б) и Верховного Совета ДАССР

ПРИКАЗ
Верховного Главнокомандующего

Генерал-полковнику ПЕТРОВУ

Войска Северо-Кавказского фронта ударами с суши и высадкой десантов с моря в результате многодневных упорных боев завершили разгром таманской группировки противника и сегодня, 9 октября, полностью очистили от немецких захватчиков Таманский полуостров.

Таким образом, окончательно ликвидирован оперативно-важный плацдарм немцев на КУБАНИ, обеспечивавший им оборону Крыма и возможность наступательных действий в сторону Кавказа.

В боях за освобождение Таманского полуострова отличились войска генерал-лейтенанта ЛЕСЕЛИДЗЕ, генерал-лейтенанта ГРЕЧКО, генерал-майора ГРЕЧКИНА, генерал-майора ХИЖНЯК, генерал-майора ПРОВАЛОВА, генерал-майора СЕРГАЦКОВА, генерал-майора ЛУЧИНСКОГО, летчики генерал-лейтенанта авиации ВЕРШИНИНА, моряки вице-адмирала ВЛАДИМИРСКОГО и контр-адмирала ГОРШКОВА.

Особенно отличились:

83 Туркестанская горно-стрелковая дивизия полковника КОЛДУБОВА, 176 стрелковая дивизия генерал-майора БУШЕВА, 383 стрелковая дивизия полковника ГОРБАЧЕВА, 89 стрелковая дивизия полковника САФАРЯН, 242 горно-стрелковая дивизия полковника ЛИСИНОВА, 2 Гвардейская Краснознаменная стрелковая дивизия генерал-майора ЗАХАРОВА, 32 Гвардейская Краснознаменная стрелковая дивизия полковника ВАСИЛЕНКО, 339 стрелковая дивизия полковника КУЛАКОВА, 395 стрелковая дивизия генерал-майора ТУРЧИНСКОГО, 255 Краснознаменная морская стрелковая бригада полковника ХАРИЧЕВА, 62 пушечная артиллерийская бригада полковника ЕФИМОВА, 103 истребительный противотанковый артиллерийский полк полковника ЗАСЕКИНА, 44 Гвардейский минометный полк подполковника ЗАХАРОВА, 35 Отдельный понтонно-мостовой батальон майора ИВАНОВА, 63 танковая бригада подполковника МЕЛЬНИЧУК, 229 истребительная авиационная дивизия полковника СТЕПАНОВИЧА, 46 Гвардейский ночной легко-бомбардировочный авиационный полк майора БЕРШАНСКОЙ, 502 штурмовой авиационный полк подполковника СМИРНОВА, 276 стрелковая дивизия генерал-майора САВОСТЬЯНОВА, 227 стрелковая дивизия полковника ПРЕОБРАЖЕНСКОГО, 316 стрелковая дивизия полковника ОХМАН, 174 инженерный батальон майора ПОПОВА, 50 Гвардейский минометный полк подполковника ЖАРКОВА, 414 стрелковая дивизия полковника КУРАШВИЛИ, 230 штурмовая авиационная дивизия полковника ГЕТМАН, 125 Краснознаменная отдельная гаубичная артиллерийская бригада большой мощности генерал-майора артиллерии ПОРЕШИНА.

В ознаменование одержанной победы соединениям и частям, отличившимся в боях за освобождение Таманского полуострова, присвоить наименования «Таманских», «Темрюкских», «Анапских» и «Кубанских».

Впредь эти соединения и части именовать:

89-я Таманская стрелковая дивизия,
242-я Таманская горно-стрелковая дивизия,
2-я Гвардейская Краснознаменная Таманская стрелковая дивизия,
32-я Гвардейская Краснознаменная Таманская стрелковая дивизия,
339-я Таманская стрелковая дивизия,
395-я Таманская стрелковая дивизия,
255-я Краснознаменная Таманская морская стрелковая бригада,
62-я Таманская пушечная артиллерийская бригада,
103-й Таманский истребительный противотанковый артиллерийский полк,
44-й Гвардейский Таманский минометный полк,
35-й Таманский Отдельный понтонно-мостовой батальон,
63-я Таманская танковая бригада,
229-я Таманская истребительная авиационная дивизия,
46-й Гвардейский Таманский ночной легко-бомбардировочный авиационный полк,
502-й Таманский штурмовой авиационный полк,
276-я Темрюкская стрелковая дивизия,
227-я Темрюкская стрелковая дивизия,
316-я Темрюкская стрелковая дивизия,
174-й Темрюкский инженерный батальон,
50-й Гвардейский Темрюкский минометный полк,
414-я Анапская стрелковая дивизия,
230-я Кубанская штурмовая авиационная дивизия,
125-я Краснознаменная Кубанская отдельная гаубичная артиллерийская бригада большой мощности.

83-ю Туркестанскую горно-стрелковую дивизию преобразовать в 128-ю Гвардейскую Туркестанскую горно-стрелковую дивизию;

176-ю стрелковую дивизию преобразовать в 129-ю Гвардейскую стрелковую дивизию.

Преобразованным Гвардейским дивизиям вручить Гвардейские знамена.

383-ю стрелковую дивизию за особо умелые и решительные действия представить к награждению орденом Красного Знамени.

Сегодня, 9 октября, в 22 часа столица нашей Родины МОСКВА от имени Родины салютует нашим доблестным войскам, освободившим Таманский полуостров, — двадцатью артиллерийскими залпами из двухсот двадцати четырех орудий.

За отличные боевые действия ОБ'ЯВЛЯЮ БЛАГОДАРНОСТЬ всем руководимым Вами войскам, участвовавшим в боях за освобождение Таманского полуострова.

Вечная слава героям, павшим в борьбе за свободу и независимость нашей Родины!

Смерть немецким захватчикам!

Верховный Главнокомандующий
Маршал Советского Союза И. СТАЛИН.

9 октября 1943 года.

КОЛХОЗНАЯ ДЕРЕВНЯ ПОДНИМАЕТ ЗНАМЯ ПРЕДОКТЯБРЬСКОГО СОРЕВНОВАНИЯ

Пройдет еще один месяц, и Советская страна будет отмечать 26-ю годовщину Великой Октябрьской Социалистической революции. Третий раз празднует наш народ дни Великого Октября в период Отечественной войны.

Весь мир преклоняется перед несгибаемой мощью, мужеством и стойкостью советского народа в его борьбе против немецких захватчиков. Вместе со всем народом образцы беззаветного служения Родине показывает наше колхозное крестьянство.

Историческая роль и задачи колхозного крестьянства в борьбе с гитлеровскими разбойниками были определены в докладе товарища Сталина о 24-й годовщине Великой Октябрьской Социалистической революции 6 ноября 1941 года. Наш вождь и полководец призвал тогда колхозников и колхозниц работать не покладая рук, давать фронту и стране все больше и больше хлеба, мяса, сырья для промышленности. Сталинский призыв нашел горячий отклик в массах колхозников и колхозниц. Лозунг—работать для фронта за двоих и троих—стал основным законом в жизни колхозного села.

Самоотверженная работа колхозников и колхозниц уже в 1942 году получила высокую оценку нашего вождя. В докладе о 25-й годовщине Великой Октябрьской Социалистической революции 6 ноября 1942 года товарищ Сталин отметил, что наши колхозы и совхозы «честно и аккуратно снабжают население и Красную Армию продовольствием, а нашу промышленность—сырьем».

Но решающие бои против немецких захватчиков были еще впереди. Колхозное крестьянство отдавало себе полный отчет в том, что исход этих боев в огромной мере будет зависеть от того, как оно будет работать, как будет снабжать продовольствием страну и Красную Армию. И чувство величайшей ответственности за судьбы Родины с еще большей силой овладело колхозниками и колхозницами. С удвоенной энергией они работали на весеннем севе нынешнего года. Организованно, по-военному они начали уборку, когда урожай созрел.

Переход Красной Армии в успешное летнее наступление 1943 года вызвал невиданное воодушевление в колхозной деревне. Каждая победа советских воинов могучим эхом отзывается в деревнях и селах. На чудеса отваги, мужества и бесстрашия своих защитников на фронте колхозники и колхозницы отвечают усилением помощи Красной Армии. По шоссейным и проселочным дорогам страны нескончаемым потоком идут красные обозы с хлебом для государства.

Много сделало колхозное крестьянство для фронта, для победы над врагом. Однако, война еще не кончена, полная победа еще не завоевана. Враг получил тяжелые удары, понес невосполнимые потери. Но он еще топчет часть нашей родной земли.

Сейчас, когда Красная Армия ломает хребет немецкому зверю, нужна особенно напряженная работа в тылу. Это понимает весь наш народ. Понимают это колхозники и колхозницы. Их помощь героическому фронту растет и ширится. Их стремление еще больше увеличить эту помощь проявилось с новой силой в дни, когда страна начала подготовку к встрече 26-й годовщины Октября, великие завоевания которого защищает Красная Армия.

Исполненная сознания своего священного долга перед страной и фронтом, колхозная деревня вступила в предоктябрьское социалистическое соревнование. Характерная особенность соревнования—оно одновременно началось в самых различных районах страны. Почти в один и тот же день знамя предоктябрьского соревнования подняли передовые колхозники и работники МТС Московской области и Хабаровского края, Азербайджанской ССР и Омской области, Туркменской ССР и Воронежской области, Краснодарского края и Молотовской области.

Среди инициаторов предоктябрьского соревнования мы видим передовых людей, освобожденных от немецких оккупантов районов Краснодарского края и Воронежской области. Еще недавно здесь стонала колхозная земля под сапогом немецкого захватчика, еще кровоточат нанесенные им раны. Красная Армия изгнала врага из этих районов, и начала возрождаться колхозная жизнь.

Но, «чтобы снова жить хорошо и свободно,—пишут колхозники Гулькевичского района, Краснодарского края,—чтобы радость и счастье снова поселились в наших домах, надо все силы наши, все мысли и дела направить на помощь фронту, на помощь нашим братьям, отцам и сыновьям — воинам Красной Армии — с тем, чтобы они поскорее и окончательно разгромили ненавистного врага». Освобожденные братья и сестры, вступая в предоктябрьское соревнование, берут на себя конкретные обязательства по усилению помощи фронту и скорейшему восстановлению хозяйства в своих районах.

ВСТРЕТИТЬ ОКТЯБРЬСКИЙ ПРАЗДНИК УСПЕШНЫМ ЗАВЕРШЕНИЕМ ВСЕХ СЕЛЬСКОХОЗЯЙСТВЕННЫХ РАБОТ И ДОСРОЧНО ВЫПОЛНИТЬ ОБЯЗАТЕЛЬСТВА ПЕРЕД ГОСУДАРСТВОМ, БЫСТРЕЕ ВОЗРОДИТЬ ЖИЗНЬ В ОСВОБОЖДЕННЫХ РАЙОНАХ И ТЕМ САМЫМ УСИЛИТЬ ПОМОЩЬ КРАСНОЙ АРМИИ — таково основное обязательство инициаторов соревнования. Тысячи и тысячи колхозов и сотни МТС отвечают на почин передовиков славными делами. Они завершают уборочные работы, усиливают хлебосдачу, поднимают зябь, готовят скоту сытую и теплую зимовку.

С честью выполнив обязательства по хлебопоставкам, передовые колхозы продолжают сдавать продукты государству сверх плана. Так, колхоз 1 Мая, Красноуфимского района, Свердловской области, обязуется в 1943 году дать государству сверх плана 15 тысяч пудов хлеба, 18 тысяч пудов овощей, 13 тысяч пудов картофеля. В своем письме к товарищу Сталину, опубликованном вчера в «Правде», члены колхоза 1 Мая просят последовать их примеру все колхозы.

Широчайший размах предоктябрьского соревнования на селе пред'являет серьезное требование к местным партийным и советским организациям, к руководителям и организаторам социалистического сельского хозяйства. Обязательства, взятые на себя участниками соревнования, — серьезные обязательства. Они продиктованы интересами государства, колхозов и колхозников. Борьба за выполнение этих обязательств должна определять собой всю работу местных партийных и советских организаций по руководству колхозами, совхозами и МТС на ближайшее время.

В сельском хозяйстве страны наступил решающий период. Ближайшие дни и недели будут решать успехи всего сельскохозяйственного года. Правильно пишут в своем обращении о развертывании соревнования тарские колхозники, Омской области, что сейчас «за работой колхозов, совхозов и МТС смотрит вся страна. Смотрят рабочие, кующие оружие; смотрят наши защитники на фронте, бесстрашно идущие на врага. Смотрит наш великий вождь и полководец товарищ Сталин».

Успешно завершить сельскохозяйственные работы, с честью выполнить обязательства перед государством—значит оправдать доверие страны, фронта, великого Сталина, значит оказать серьезную помощь Красной Армии в ее героической борьбе.

Выше знамя предоктябрьского социалистического соревнования в колхозной деревне!

(Передовая «Правды» за 9 октября).

КОЛХОЗЫ ДАГЕСТАНА ВСТУПАЮТ В ПРЕДОКТЯБРЬСКОЕ СОРЕВНОВАНИЕ

Все наши силы, все мысли и дела направим на помощь фронту, на помощь нашим братьям, отцам, сыновьям—воинам Красной Армии!

В ЧЕСТЬ НОВЫХ ПОБЕД КРАСНОЙ АРМИИ

Колхозники и колхозницы высокогорного Агульского района, воодушевленные победами Красной Армии и приказами Верховного Главнокомандующего Маршала Советского Союза товарища Сталина, по-боевому организовали осенние работы на полях. Осенний сев, с соблюдением всех агроправил, в районе завершен на 115 процентов. Сев проведен на 25 дней раньше прошлого года.

Закончена и уборка колосовых культур на 20 дней раньше прошлого года. Так же успешно колхозы района справились с выполнением обязательных поставок сельскохозяйственных продуктов государству. План мясопоставок выполнен на 125 процентов. В счет будущего года сдано 9.100 килограммов мяса. План поставок масла выполнен на 103 процента, брынзы—на 115 процентов, кож — на 194 процента. Значительно перевыполнен и план мобилизации средств по всем сельскохозяйственным платежам.

И. АЛИМУРАДОВ.
Секретарь Агульского райкома ВКП(б).

Высокая выработка трактористов

Никогда раньше хлопкосовхоз «Аксай» не сеял более 300 гектаров озимых. А этой осенью озимыми культурами засеяно 480 гектаров.

Коллектив хлопкосовхоза, воодушевленный блестящими победами Красной Армии и приближающейся 26 годовщиной Октября, работает по-стахановски, по-боевому. Тракторист Яков Зелинский обучил вождению машины Марию Боброву и вдвоем с ней за день поднимает земли до 10 гектаров, при норме 3,8 гектара.

Также славится стахановской работой и тракторист тов. Кондратьев. Он по 16 часов не сходит с трактора, пашет днем и ночью.

Коллектив совхоза обязался до октябрьских праздников завершить уборку хлопка, собрать с каждого гектара не менее 6 центнеров. На сбор хлопка выходят все рабочие и домашние хозяйки.

Выполнили план осеннего сева

Колхозы Хивского района активно участвуют в предоктябрьском социалистическом соревновании. Встав на фронтовую вахту, колхозники района успешно проводят осенние полевые работы.

Колхоз им. Берия (председатель тов. Рамазанов Рустам) за 15 рабочих дней завершил сев 310 гектаров озимых культур. На севе отличился старейший колхозник, отец трех фронтовиков — Джафар Агараев. Дневное задание он выполнял на 133 процента. Высокой производительности добились также колхозники Уродж Чаланов, Асланбеков, Мумин Ризаханов, Шамсутдин Габибов и другие.

Завершил план озимого сева и колхоз им. Калинина. Здесь засеяно 222 гектара.

Колхозы района одновременно с севом проводят под'ем зяби, заготовку кормов и ремонт помещений для скота.

Н. ДЖАМАЛОВ.

В Обкоме ВКП(б)

Обком ВКП(б) предложил горкомам, райкомам ВКП(б) и первичным парторганизациям колхозов, совхозов и МТС:

1. Обсудить передовую статью газеты «Правда» за 9 октября «Колхозная деревня поднимает знамя предоктябрьского соревнования» на собраниях колхозников, рабочих МТС и совхозов.

2. Обеспечить широкое развертывание предоктябрьского соревнования в каждом районе, в колхозе и борьбу за выполнение обязательств, взятых на себя участниками соревнования, мобилизуя колхозников, рабочих МТС и совхозов на успешное завершение всех сельскохозяйственных работ, досрочное выполнение обязательств перед государством, образцовую подготовку к зимовке скота, на усиление помощи Красной Армии.

Небывалый под'ем в колхозах

ЛЕВАШИ. (Наш корр.). В аулах Левашинского района в связи с приближением 26 годовщины Великой Октябрьской Социалистической революции заметно возросла производственная активность колхозников. С утра до позднего вечера горцы трудятся на полях — убирают кукурузу, копают картофель, пашут и сеют озимые. На фермах также кипит работа. Идет ремонт помещений и подвоз кормов скоту на зиму.

Передовые колхозы района: им. Дзержинского, им. Буденного и им. Коминтерна первыми закончили сев озимых культур и сейчас продолжают сеять сверх плана. Колхоз им. Дзержинского уже засеял сверх плана 11 гектаров. Один гектар посеян в фонд обороны страны.

Накануне завершения озимого сева находятся и колхозы им. Свердлова, им. Стаханова, им. Чкалова и им. X с'езда ВЛКСМ. Колхозники дали слово до наступления октябрьских праздников завершить все осенние сельскохозяйственные работы.

Д. МАГОМЕДОВ.

Сверхплановая сдача продуктов государству

Колхоз им. Калинина, аула Луткун, Ахтынского района, помня свою первейшую заповедь, рассчитался с государством по всем видам поставок. Сверх плана артель сдала государству 3.200 килограммов мяса, 35 килограммов масла, 300 килограммов шерсти, 160 овчин, 1.000 штук яиц. Кроме этого, в фонд теплых вещей сдано 100 килограммов шерсти и 20 овчин.

Откликаясь на призыв уральских колхозников, сельхозартель им. Калинина обязалась до 7 ноября сверх плана сдать государству еще много мяса, брынзы и масла.

К. РИЗАХАНОВ.

ОТ СОВЕТСКОГО ИНФОРМБЮРО

ОПЕРАТИВНАЯ СВОДКА ЗА 9 ОКТЯБРЯ

Войска СЕВЕРО-КАВКАЗСКОГО фронта ударами с суши и высадкой десантов с моря, в результате многодневных упорных боев, завершили разгром таманской группировки противника и 9 октября полностью очистили от немецких захватчиков Таманский полуостров, тем самым ликвидировав плацдарм немцев на КУБАНИ.

При очищении от противника Таманского полуострова наши войска, по неполным данным, захватили трофеи: танков—52, орудий—337, минометов—229, тяжелых минометных аппаратов—540, паровозов—83, вагонов—2.073, складов разных—184 и много другого военного имущества. Противник оставил на поле боя свыше 20.000 трупов. Взято в плен 3.000 немецких солдат и офицеров.

В полосе среднего течения ДНЕПРА наши войска продолжали вести бои по расширению плацдармов на правом берегу реки в прежних районах и на отдельных участках улучшили свои позиции.

На ВИТЕБСКОМ направлении наши войска продвинулись от 4 до 6 километров, заняли свыше 40 населенных пунктов, в том числе районный центр Витебской области город ЛИОЗНО и крупные населенные пункты ЕМЕЛЬЯНОВО, ЗАЛЕСЬЕ, ПОРТАСОВА, ИВИШНЯ, БЛАШКИНО, ДРОЗДЫ, МИХЕЕВА, КОРОБКИ, ХОЛБНЯ.

В районе НЕВЕЛЯ наши войска продолжали наступление и заняли 24 населенных пункта.

В течение 8 октября наши войска на всех фронтах подбили и уничтожили 70 немецких танков. В воздушных боях и огнем зенитной артиллерии сбито 47 самолетов противника.

• • •

Войска Северо-Кавказского фронта завершили разгром таманской группировки противника и сегодня полностью очистили Таманский полуостров от немецко-фашистских захватчиков. Наши войска рано утром прорвали последний рубеж немецкой обороны. Советские танки и пехота вышли на западный берег Таманского полуострова и заняли кордон Ильич. Разгромленные части противника были прижаты к морю и ликвидированы. По неполным данным, уничтожено свыше 20.000 немецких солдат и офицеров. Тысячи трупов противник оставил на косе Чушка. Часть гитлеровцев была сброшена в Керченский пролив и утоплена. Потоплены также 8 барж, переполненных пехотой противника, пытавшейся переправиться с Тамани на Керченский полуостров. Взято в плен 3.000 немцев.

Наши войска захватили большие трофеи, подсчет которых продолжается. Сотни орудий, минометов, тяжелых минометных аппаратов, автомашин и повозок, огромное число пулеметов, винтовок, снарядов, мин, патронов и гранат валяются на северо-западной оконечности полуострова. В руки наших войск также достались 184 склада, в которых были сосредоточены запасы оружия, боеприпасов, продовольствия, обмундирования, инженерного имущества и средств связи.

* * *

На правом берегу Днепра наши войска продолжали вести бои за расширение плацдармов. В одном районе части Н-ского соединения были атакованы двумя полками пехоты и 70 танками противника. Ожесточенное сражение длилось весь день. Наши бойцы, отбивая контратаки немцев, подбили и уничтожили 28 танков, 4 самоходных орудия и истребили свыше 1.000 гитлеровцев. К исходу дня советские подвижные отряды нанесли противнику внезапный фланговый удар и заняли 2 опорных пункта. Захвачены трофеи, в числе которых 3 самоходных и 11 полевых орудий. В другом районе наши войска, преодолевая упорное сопротивление противника, улучшили свои позиции. За день боев уничтожено до полка немецкой пехоты, 11 танков и самоходных орудий.

Наша авиация наносила удары по скоплениям немецких войск. В результате бомбардировки уничтожено и повреждено большое число орудий и автомашин противника, рассеяно и частью уничтожено до двух батальонов гитлеровцев. В воздушных боях наши летчики сбили 36 немецких самолетов.

* * *

На Витебском направлении части Н-ского соединения, продвигаясь вперед, вышли на подступы к городу Лиозно. Немцы превратили этот город в сильно укрепленный опорный пункт с развитой сетью траншей и окопов, дотами и блиндажами. Наши разведывательные подразделения предприняли отвлекающие атаки с востока, а в это время основные силы форсировали реку Мошна и обошли город с севера и запада. Ударом с трех сторон наши войска овладели городом Лиозно. Развивая наступление, бойцы Н-ского соединения заняли ряд других населенных пунктов. В этих боях уничтожено до 800 немецких солдат и офицеров. Захвачено 22 орудия, 46 автомашин, 6 тракторов-тягачей и 15 складов с боеприпасами и военным имуществом. На другом участке наши войска, продвигаясь вперед, заняли свыше 30 населенных пунктов. Уничтожено более 400 гитлеровцев. Захвачены пленные и трофеи.

* * *

В районе Невеля наши войска продолжали наступление. На одном участке пехота и танки противника безуспешно пытались одновременным ударом с двух сторон отрезать наши передовые отряды. Наши гвардейские части отбили вражеские контратаки и, продвигаясь вперед, заняли 24 населенных пункта. Противник понес большие потери. Только на одном участке разгромлен батальон немецкой пехоты. Взяты пленные.

* * *

Партизанский отряд, действующий в одном из районов Могилевской области, организовал засаду у шоссейной дороги. Рано утром по шоссе проходили 5 пятитонных грузовиков и одна легковая автомашина с солдатами противника. Подпустив немцев, партизаны открыли пулеметный огонь и забросали автомашины ручными гранатами. На дороге осталось 40 вражеских трупов. Остальные гитлеровцы убежали. Советские патриоты захватили трофеи, а автомашины сожгли. На следующий день партизаны-разведчики этого же отряда проникли на крупную железнодорожную станцию и взорвали ремонтировавшийся в мастерской тяжелый немецкий танк.

* * *

Ниже публикуются выписки из дневника ефрейтора 7 роты 596 немецкого полка Антона Шецко:

«6 сентября. В 7 часов утра русские начали наступление на нашем участке. Их великолепно поддерживали тяжелые орудия. За один час они прорвали нашу оборону. Весь день шел тяжелый бой. Мы понесли очень большие потери. Не знаю, почему на мою долю выпало такое счастье, но мне одному из взвода удалось убежать. Остальные солдаты взвода убиты или попали в плен.

9 сентября. Продолжали отступать. На одной высоте остановились подсчитать, сколько же нас осталось. Я едва мог поверить своим глазам: после двухдневных тяжелых боев полк буквально растаял. В нем осталось не больше солдат, чем в обычной роте.

11 сентября. Рано утром выяснилось, что мы окружены. Нас погрузили на машины. Ехали целый день, но нигде не нашли ни одной щели, через которую можно было бы проскочить. Когда мы выбрались на шоссейную дорогу, началось самое страшное: показались русские танки и принялись громить нас. Все разбежались. Жалкие остатки полка сдались в плен».

УКАЗ ПРЕЗИДИУМА ВЕРХОВНОГО СОВЕТА СССР

О награждении орденом Суворова 1-й степени Маршала Советского Союза Тимошенко С. К.

За успешное выполнение заданий Правительства по освобождению Таманского полуострова от немецких захватчиков и помощь, оказанную в руководстве операциями войск Северо-Кавказского фронта, наградить:

ОРДЕНОМ СУВОРОВА
1-й СТЕПЕНИ

Маршала Советского Союза Тимошенко Семена Константиновича.

Председатель Президиума Верховного Совета СССР М. КАЛИНИН.
Секретарь Президиума Верховного Совета СССР А. ГОРКИН.

Москва, Кремль. 9 октября 1943 года.

УКАЗ ПРЕЗИДИУМА ВЕРХОВНОГО СОВЕТА СССР

Об установлении дополнительных воинских званий для высшего командного состава Красной Армии

В дополнение к Указам Президиума Верховного Совета СССР от 7 мая 1940 года и 16 января 1943 года установить следующие воинские звания для высшего командного состава Красной Армии.

1. Главный маршал артиллерии.
2. Главный маршал авиации.
3. Главный маршал бронетанковых войск.
4. Маршал войск связи.
5. Главный маршал войск связи.
6. Маршал инженерных войск.

Председатель Президиума Верховного Совета СССР М. КАЛИНИН.
Секретарь Президиума Верховного Совета СССР А. ГОРКИН.

Москва, Кремль. 9 октября 1943 г.

ХРОНИКА

Указом Президиума Верховного Совета РСФСР от 5 октября с. г. в составе Дагестанской АССР образованы Ауховский район с центром в селении **Ярыксу-Аух**, за счет разукрупнения Хасавюртовского района и **Магарамкентский** район с центром в селении **Магарамкент**, за счет разукрупнения Касумкентского района.

На районных конференциях ВЛКСМ

ПОД ЗНАКОМ САМОКРИТИКИ

БУЙНАКСК. (Наш корр.). Закончилась 23-я комсомольская конференция Буйнакского района. Делегаты заслушали отчетный доклад секретаря райкома комсомола тов. Курбан-Алиевой.

Тов. Курбан-Алиева рассказала как трудятся на колхозных полях комсомольцы района, как выполняют они в дни Отечественной войны свой долг перед Родиной и фронтом.

Горя желанием оказать всемерную помощь Красной Армии, комсомольцы и молодежь из своих личных сбережений внесли на строительство бронепоездов «Комсомолец Дагестана» и им. Героя Советского Союза Магомеда Гаджиева 525 тысяч рублей, на танковые колонны — «Шамиль» и «Уллубий Буйнакский» более миллиона рублей, на авиазвено «Юный пионер Дагестана» 56 тысяч рублей. Кроме этого комсомольцы района отправили разных вещей для партизан на 40 тысяч рублей и 3 тысячи килограммов разных подарков для бойцов Красной Армии.

Многое сделали комсомольцы района в дни Отечественной войны, об этом говорят многочисленные факты. Однако в работе райкома ВЛКСМ имеется ряд существенных недостатков.

— Одним из основных недостатков в нашей работе,—говорит комсомолец инвалид Отечественной войны тов. Агаимов Асутдин (сел. Эрпели),—следует считать слабый рост наших рядов. В первом квартале 25 организаций района не приняли в свои ряды ни одного человека, во втором квартале — 17 человек. В результате недостаточной работы с внесоюзной молодежью в ряды комсомола за 9 месяцев было принято всего лишь 100 человек.

О слабой постановке внутрисоюзной работы сказала в своем выступлении и комсомолка Батырханова из сел. Чиркей. В нашем ауле, — говорит она, — больше ста девушек, завоевавших право честным трудом носить высокое звание членов ленинского комсомола, но комсомольская организация ни разу не провела с ними беседы и как результат, за 5 месяцев не принято в комсомол ни одного человека.

Делегаты конференции подвергли справедливой критике явно неудовлетворительную деятельность райкома комсомола в развертывании агитационно-пропагандистской работы среди молодежи.

Выступивший на конференции секретарь Обкома ВЛКСМ тов. Мусаев обратил внимание участников конференции на повышение ответственности комсомольцев за состояние дел в колхозе. Плохо комсомольцы изучают экономику своего района, своего колхоза. Секретарь комсомольской организации сел. Н. Каранай тов. Акаев не знает даже, сколько на ферме колхоза имеется скота, а между тем комсомольцы шефствуют над этими фермами. Тов. Мусаев остановился также на неудовлетворительной работе райкома комсомола по укреплению комсомольских организаций и коммунистическому воспитанию молодежи.

Делегаты конференции в принятом решении наметили конкретные пути к быстрейшему устранению вскрытых недочетов в работе комсомольской организации и дали наказ новому составу райкома в кратчайший срок реализовать предложение, способствующее улучшению комсомольской работы и достойной встрече 25-летнего юбилея Ленинско-Сталинского комсомола.

Конференция избрала в новый состав райкома ВЛКСМ 25 лучших комсомольцев района, пользующихся любовью и авторитетом у колхозной молодежи. Первым секретарем Буйнакского райкома ВЛКСМ избран тов. Джалилов Салаутдин, участник Отечественной войны.

Н. АДАМЧЕНКО.

КОНФЕРЕНЦИЯ ПРОШЛА НА НИЗКОМ УРОВНЕ

XIX конференция ВЛКСМ Дербентского района собралась в ответственный период осенних сельскохозяйственных работ. В дни Великой Отечественной войны неизмеримо возросла роль сельской молодежи в борьбе за получение высоких военных урожаев, за развитие общественного животноводства и повышение его продуктивности.

Следовало ожидать, что в отчетном полуторачасовом докладе секретаря Дербентского райкома ВЛКСМ тов. Байрамова этим волнующим вопросам будет уделено особое внимание. Но, к сожалению, делегаты не могли узнать из доклада о том, как трудятся комсомольцы и молодежь на севе озимых, уборке хлеба и овощей и подготовке к зимовке скота. И это не случайно. Райком комсомола оторван от жизни комсомольских организаций, не знает по-настоящему, чем живет молодежь, какие у нее запросы. Докладчик обошел молчанием столь животрепещущие вопросы и отделался общими пышными фразами. Он не смог назвать фамилии лучших комсомольцев, показывающих пример стахановской работы.

Члены бюро райкома и его секретарь тов. Байрамов редко бывали в колхозах, не вникали и не изучали глубоко жизнь комсомольских организаций. Об этом говорили в своих выступлениях делегаты тт. Касимов, Рустамов, Раджабов и др.

Райком не оказывал необходимой помощи недавно пришедшим на руководящую комсомольскую работу товарищам. В ряде первичных комсомольских организаций месяцами не проводились собрания. Комиссии по агитационно-массовой работе и работе среди женской молодежи бездействовали. Поэтому неудивительно, что в значительной части комсомольских организаций (колхозы «Ленин елу», «Красный Дагестан», им. XVIII партс'езда, им. Ворошилова и некоторые другие) за 1942-43 гг. в ряды комсомола не принято ни одного человека.

На самотек была пущена и работа по повышению идейно-политического уровня комсомольцев и молодежи. Лишь незначительная часть их изучает «Краткий курс истории ВКП(б)», книгу товарища Сталина «О Великой Отечественной войне Советского Союза».

Конференция прошла на низком уровне критики и самокритики. В докладе и прениях не были вскрыты глубоко и до конца причины плохой работы значительной части комсомольских организаций и райкома. Докладчик тов. Байрамов обошел острые углы, старался никого крепко не задеть с тем, чтобы и выступающие делегаты не очень крепко критиковали работу райкома комсомола.

Подготовка к конференции проведена неудовлетворительно. Из 80 делегатов, избранных на отчетно-выборных собраниях, на конференцию явились только 53.

Конференция признала работу райкома комсомола неудовлетворительной.

Следует отметить, что Дербентский райком ВКП(б) (секретарь тов. Литвинов) неудовлетворительно руководит комсомольской организацией района, не оказывает достаточной помощи в повседневной работе райкома комсомола. За 9 месяцев текущего года бюро райкома партии лишь раз заслушало информацию секретаря райкома комсомола. Работники райкома партии, бывающие часто в колхозах, не интересуются работой комсомольских организаций, не помогают им в их работе.

А. ЛИТВАК.

ПЛОДЫ САМОТЕКА И БЛАГОДУШИЯ

(От собственного корреспондента «Дагестанской правды»)

Чем об'яснить отставание Хасавюртовского района, крупнейшего сельскохозяйственного района республики, в выполнении плана хлебозаготовок?

Вначале, при уборке колосовых, местные работники ссылались на незначительные площади посева пшеницы и ячменя.

—Вот созреет кукуруза, и тогда у нас дела пойдут. Кукурузой перекроем все культуры...

Наступила пора уборки кукурузы. Но темпы поставки хлеба государству продолжали оставаться нетерпимо низкими.

Нашлась новая «об'ективная» причина.

—Кукуруза влажная, требует длительной сушки.

Прошел еще месяц. Все время стоит сухая солнечная погода. За несколько дней початки кукурузы высыхали до того, что сталкиваясь при падении, звенели. И все же темпы поставок не увеличиваются.

Нашлась новая причина.

—У нас мало транспорта.

Можно не сомневаться, что у хасавюртовцев вскоре появится дополнительная об'ективная причина: осень вступает в свои права, пойдут дожди и хасавюртовские лежебоки тогда завопят—грязь.

Посмотрим, каково же действительное положение в районе. Не будем останавливаться на первых порах хлебозаготовок, когда шла уборка колосовых. Об этом в печати уже писалось немало. Разберемся в практике работы последнего месяца, когда по заявлению хасавюртовцев, «все беды были в недостатке транспорта».

Живого тягла в колхозах района достаточно, чтобы в работах участвовало 1.200 подвод (цифра эта названа в официальном докладе секретаря райкома партии тов. Султан-Ахмедова).

Но так уж хозяйничают в Хасав-Юрте, что значительную часть тягла во многих колхозах не во что запрягать. В результате, в колхозах участвуют сейчас в работах только 450.500 подвод.

Исходя уже из этих, явно заниженных возможностей, районные организации установили график ежедневной вывозки хлеба на заготовительные пункты. Согласно графику колхозы района должны поставить на вывозку хлеба 164 подводы, (то-есть всего одну треть наличия) и ежедневно сдавать 852 центнера хлеба. Составив график, в районе решили, что теперь хлеб пойдет, и дело пустили на самотек. Прошло 20 дней. За это время на пункты должно было поступить минимум 17 тысяч центнеров зерна, а фактически поступило 3.212. Только сопоставление этих цифр показывает, сколь абсурдны суждения о недостатке транспорта.

Дело не в транспорте, а в исключительной неприкрытой антигосударственной практике руководителей ряда колхозов, в либеральном отношении к нарушителям государственных законов со стороны районных организаций и в первую очередь секретаря райкома ВКП(б) тов. Султан-Ахмедова и председателя исполкома райсовета тов. Москвина.

Какова цена утверждениям о нехватке транспорта, если ряд колхозов совершенно прекратил вывозку хлеба. 19 колхозов из 42 за первую пятидневку октября не вывезли ни одного килограмма хлеба. Подводы занимают под что угодно, вплоть до поездки на базары и в гости, но только не под вывозку хлеба государству.

Только в результате либерального отношения к срывщикам поставок хлеба государству в районе стали возможны такие факты, когда руководители отдельных колхозов начали разбазаривать хлебные фонды. В колхозе имени Карла Маркса, сел. Козьма-аул, насчитывается до 100 голов рабочего скота. По графику колхоз должен ежедневно вывозить всего 40 центнеров хлеба, поставив на эту работу 6 подвод. Но и этот явно заниженный график, председателем колхоза Ягьяаджиевым, при наличии огромного количества зерна, не выполняется. За последние 20 дней вывезено всего 73 центнера. В то же время тот же Ягьяаджиев перерасходовал на внутриколхозные нужды 222 центнера пшеницы и ячменя.

Но так действует не только Ягьяаджиев. Примерно так же поступает и Мусаев, председатель колхоза им. Казбекова, сел. Банай-аул. Этому колхозу надо сдать государству до 900 центнеров зерновых и масличных культур. За все время сдано лишь 57 центнеров, причем, за время с 15 сентября по 5 октября не вывезено ни одного килограмма, а между тем в колхозе более, чем достаточно имеется зерна и тягла.

Подобные же примеры можно привести из практики колхозов им. Челюскинцев (председатель Шапиев), «Политотдел» (председатель Нуцалханов), «Коммунизм» (председатель Халимов), «Ленинизм» (председатель Хадимов), им. Микояна (председатель Матаев).

На-днях бюро райкома партии обсуждало ход выполнения плана хлебозаготовок. Можно было ожидать, что, хотя бы теперь бюро примет подлинно большевистские меры пресечения действий нарушителей государственных законов и накажет виновных со всей строгостью военного времени. Ничего подобного не случилось. Бюро райкома осталось неизменным своей либеральной политике. Ни один из нарушителей законов о хлебопоставках не был наказан. Даже председатель колхоза им. Карла Маркса Ягьяаджиев, перерасходовавший 222 центнера зерна, был только предупрежден, что к нему в дальнейшем могут быть приняты суровые меры.

Есть факты, когда районное руководство не только не борется с антигосударственной практикой, но санкционирует такую практику. Многие колхозы с ведома и разрешения районных организаций сейчас только и заняты межколхозным обменом семян. Более 20 колхозов, не выполняющих плана хлебопоставок, сейчас везут кукурузу на государственные пункты, сдавая ее за другие колхозы, от которых получают взамен семена пшеницы и ячменя. Такое разрешение все эти двадцать с лишним колхозов получили от райкома партии и райисполкома, без ведома райуполнаркомзага, и без предварительной тщательной проверки хлебных балансов колхозов. А ведь может получиться, что отдельные колхозы незаконно засыпят семенные фонды за счет выполнения поставок хлеба государству. Опять-таки в первую очередь забота о своих нуждах, а затем уже об интересах государства!

Вообще в Хасав-Юрте не прониклись еще сознанием своей ответственности перед Родиной и фронтом за ход хлебозаготовок. Конечно, легче говорить о нехватке транспорта, чем организовать использование всех наличных транспортных возможностей. А дополнительных возможностей немало. Ежедневно на нефтебазу, рядом с заготпунктом, приходят за горючим в среднем не менее 40 подвод. Но нередко на подводе лежит одна пустая бочка. А разве нельзя, чтобы, направляясь за горючим, подводы везли в город зерно (одна подвода везет тару, а другая—зерно). Конечно, можно. А это значит дополнительно включить в работу по вывозке хлеба еще минимум 20 подвод, ежедневно привозить на заготпункт еще 10 тонн зерна. Ведь так давно уже поступают соседние бабаюртовские колхозы.

То же самое с использованием транспорта городских организаций. Уже две декады, как на сей счет имеются специальные правительственные указания, а в Хасав-Юрте только сейчас начали намечать планы привлечения к вывозке сельхозпродуктов городского транспорта.

Положение с выполнением плана хлебозаготовок в Хасав-Юрте чрезвычайно напряженное. Только отдельные колхозы—им. Кирова, сел. Покровское, им. Буденного, «Новая жизнь», аккуратно выполняют свои обязательства перед государством. В целом же колхозы на 5 октября выполнили план хлебозаготовок только на 48 процентов. Таковы плоды самотека, плоды либерального отношения к нарушителям государственных законов.

Р. ВОРОНОК.

Г. Хасав-Юрт.

Разведчики

I. ТАЛИСМАН

Нет на войне более почетной, более захватывающей и опасной профессии, чем профессия разведчика. Здесь человек весь навиду, как обнаженный клинок. Безвольным, себялюбивым и мелким людям не везет в разведке. Тут могут побеждать только беззаветные храбрецы с ясной совестью и душой. Потому и чиста слава разведчика, и свят его подвиг.

Гаджи Ибрагимов, молодой лакец из высокогорного аула, пришел на фронт добровольцем. Крепкий телом и душой, с черными, зоркими глазами, он вскоре был определен в разведку и здесь прославился своей отчаянной храбростью. Ныне он гвардии капитан, орденоносец командир разведроты Н-ского краснознаменного гвардейского соединения. Секрет его удач и боевого успеха в двух чертах его характера: в стремительности и дерзкой отваге. А это — все.

Мы беседуем с Ибрагимовым, лежа в саду на плащ-палатке. Над нами высоко в небе кружат дозорные «ястребки», и плывут легкие белые облака.

Вдали под деревом сидят, брея друг друга, очень похожий на китайца казах и широкоплечий усатый украинец.

— К разведке готовятся, — говорит Ибрагимов.—Эх, и хорошая вещь разведка! С живым врагом имеешь дело, его душу держишь в руке, как Азраил, и смеешься про себя: «Гуляй-гуляй. Ты в моих руках. Хорошо!» У нас все ребята так любят разведку, что даже повар все просится в тыл врага, уверяя, что он такого перца-соли даст там немцам, что те навсегда потеряют аппетит. Вот, брат!

— А не бывает так, что в разведке вдруг почувствуешь себя одиноким, и страх возьмет в окружении врагов?

— Нет, и в ум не приходит. Надо не думать об этом. Главное, земляк, надо никогда не забывать, что ты здесь хозяин, а не он. Тогда враг сам будет дрожать от твоего взгляда. Ничто тебя не возьмет!.. Храбрым можно быть и дураком, но есть храбрость умная — это, когда ты, идя в разведку, по дороге заранее все обдумаешь и почувствуешь себя частью своей страны, своего народа. Тогда веришь, что пуля тебя не возьмет и что ты бессмертный на своей земле. Понятно? Все тебе удается! Сами руки, сами глаза, само оружие делают так, как надо... А чего бояться? Это же наш, свой дом, здесь каждое дерево наше, каждая птичка своя, знакомая.

— Однажды, — продолжает Ибрагимов, усаживаясь по-горски, скрестив ноги,—нам поручили преследовать бегущего врага. Интересное дело! Придали нам танки. В моем подчинении целый отряд автоматчиков. Я сел на головной танк за башню,— не сел, а вернее, стою. Двинулись. Преследуем врага. На полном ходу проскочили через заграждения и ворвались в село. Танк мой качается. Улица горит. Из каждого дома стреляют. Сплошной огонь. Один снаряд разорвался сбоку, другой— спереди, третий — над головой. Стою за башней, автомат на груди. Танк то поднимется, то опустится вниз, как лодка. А я командую боем, кричу: «Давай влево, слева — пулеметчик». Раз! Раз!—пулемета нет. Фриц летит вверх ногами. «Держи правее!» Впереди дом, и оттуда сплошной дождь пуль. «Бей термитным!». Дом вспыхнул — мы летим дальше. О, в этот день было работы!

Мы выбили врага из села. Ни одна пуля меня не ранила, ни один осколок меня не задел, хотя я и мчался впереди всех. Только оглох, правда, здорово. Снаряд разорвался прямо за башней, осколки сорвали мою каску, пробили шинель, а меня не посмели задеть. Вот интересно. Почему это бывает так? Ведь я в огне был.

— А видно потому, — отвечаю я Ибрагимову, — что тебе ни разу не пришла мысль о смерти. Помнишь нашу мудрую народную притчу о том, как юноша искал талисман, который предохранил бы его в бою. Помнишь, как он по совету людей долго и напрасно бродил в поисках сперва какого-то клыка медведицы, потом — особенного коготка крота и, наконец, отчаявшись найти, пришел к седобородому мудрецу спросить, может такого талисмана и вовсе нет на свете и его не стоит искать.

«Есть, — ответил мудрец. — Люди правы. На свете действительно есть такой талисман, творящий чудеса и предохраняющий в бою от всякой непредвиденной беды и обеспечивающий победу. Но люди перепутали — это не медвежий клык и не кротовый коготь, а львиная храбрость. И горе тому, мой друг, кто, идя в бой, не взял с собой этого талисмана. Не думай о смерти, будь храбр, и ты останешься невредим».

Ибрагимов молча, внимательно смотрит на меня.

— Чорт возьми, — говорит он, улыбаясь, — надо эту притчу рассказать бойцам. Правда, мои ребята все с талисманами (он подмигивает) — они же разведчики, а у разведчиков первое оружие — храбрость. Но все же, смотри пожалуйста, оказывается, народ давно, заранее все обдумал, что надо для нашей победы. Это же старая притча, ей сто лет, и народ за сто лет наперед ее приготовил для нас... Эй, Бекеш, вы кончили там приготовления? В разведку, как в театр готовятся: чистят зубы, моют головы. Ну, ничего, ничего, продолжайте, времени до вечера хватит. Потом за ужином вот наш гость нам расскажет на закуску притчу, а вы ее крепко запомните — это вам напутствием будет.

II. В ТЫЛУ НЕМЦЕВ

Село было занято немцами. Наши части перешли на новый рубеж. Справа и слева за селом протекала река, за которой в лесу стояло советское подразделение.

Ибрагимов и два его товарища, выполняя задание командования, проникли в село и разведали силу и систему обороны противника. Теперь им предстояло вернуться домой, а это оказалось невозможным. Дело в том, что пока разведчики, забравшись в глубь леса, занимались наблюдениями, в село прибыли новые подкрепления, и всюду теперь бродили немецкие солдаты и офицеры. А разведчики находились в центре. Сидя в терновнике, они долго молча гадали, как быть. Положение казалось безвыходным. Но нужно было немедленно доложить своим о готовящемся немцами наступлении.

— Вставайте, — сказал вдруг Ибрагимов решительно. — Пройдем в открытую!

Бойцы встали.

— Держаться смело! Итти напролом!

Оглядевшись и выбирая направление, разведчики быстро пролезли через ограду и очутились на улице.

Стоял зной. По улице промчались два мотоциклиста, поднимая клубы пыли. Немецкие солдаты, сидевшие и стоявшие под деревьями, отвернулись от пыли в сторону.

Как раз в это время разведчики прошли мимо них.

Прошли улицу, затем свернули на другую. Вдруг из-за угла, как раз в тот момент, когда на дороге наступило затишье, показался офицер-велосипедист. То ли случайно, то ли намеренно он затормозил и спешился. Сворачивать было поздно. Офицер сощурился, придерживая велосипед за рога, и странно так огляделся: — сон это или явь? Хотел крикнуть, но в ту же секунду грянул выстрел — только один — и офицер медленно осел у своего велосипеда. Разведчики быстрей зашагали дальше.

Прошла машина, за ней — мотоциклист. Вдруг позади послышались крики. Видимо, кто-то наткнулся на мертвого офицера. Справа из сада выскочили двое солдат и, крича: «Русс, хальт!» — побежали наперерез разведчикам. Ибрагимов подпустил их ближе и расстрелял обоих в упор.

— За мной! — крикнул он, бросаясь к ограде.

Перепрыгнув через ограду, разведчики наткнулись прямо на немецкую пушку. Ошеломленные солдаты не успели схватить оружие, как были перебиты на месте. Ибрагимов, глянув назад, заметил, что в село только что в'ехала целая колонна мотоциклистов. Вот здорово! Они запрудили улицу.

В следующую минуту Ибрагимов уже строчил из автомата по мотоциклистам, приговаривая: «Есть, есть!».

Человек двадцать уже лежало на земле. Крики и стоны смешались с гулом моторов. Пыль заволакивала всю улицу.

Тут немцы всполошились не на шутку. Со всех сторон поднялась стрельба. Солдаты в панике начали палить друг в друга. Целая рота, выскочив из-за угла, бросилась оцеплять сад.

— Теперь пора! — сказал Ибрагимов.— Ходу, ребята.

Разведчики перебежали сад и через заросли кукурузы вышли в лес. В селе между тем разыгрывалось целое сражение, били пулеметы, где-то взорвались две гранаты.

Лес кончился. Начинались плавни, за которыми виднелась река. Теперь разведчики были дома. Но пройти к плавням мешали немецкие «кукушки» на деревьях.

Разведчики приникли к земле. По их сигналу из-за реки ударили наши минометы. С дерева свалилась черная, как воронье гнездо, каска. Это был сражен первый немецкий автоматчик. Бой нарастал. Разведчики прошли плавни и достигли реки. Широкая, спокойная Кубань текла перед ними. Бойцы радостно вздохнули и, припав к реке разгоряченными, потными лицами, долго и сладостно пили воду, утоляя жажду, мучившую их целый день.

Эффенди КАПИЕВ.

ЗА РУБЕЖОМ

Военные действия в Италии

ЛОНДОН, 9 октября. (ТАСС). Как официально сообщается, войска союзников продолжают свое наступление. Части 5-й американской армии заняли в 30 с лишним километрах к северо-востоку от Неаполя город Казерту. Выпавшие недавно сильные дожди вызвали в некоторых районах наводнения, препятствующие операциям наземных войск.

Авиация союзников продолжала громить вражеские военные об'екты в Италии и Эгейском море.

Налеты авиации союзников

ЛОНДОН, 9 октября. (ТАСС). Как передает агентство Рейтер, 8 октября крупные соединения американских тяжелых бомбардировщиков совершили налет на авиационные заводы, портовые сооружения и верфи в Бремене, а также на базы подводных лодок в Сегезасе (Германия). Американские самолеты встретили ожесточенное сопротивление противника и сбили 142 вражеских истребителя. Из этих операций не вернулись на свои базы 33 американских самолета.

ЛОНДОН, 9 октября. (ТАСС). Министерство авиации сообщает, что в ночь на 9 октября крупные силы английской бомбардировочной авиации совершили налет на Ганновер. Налет носил концентрированный характер. Другое соединение английских тяжелых бомбардировщиков атаковало Бремен.

Самолеты типа «Москито» подвергли бомбардировке Берлин и неприятельские об'екты в Руре. Производилось также минирование вражеских вод.

Английская авиация потеряла в этих операциях 31 бомбардировщик.

Налет германской авиации на Лондон

ЛОНДОН, 8 октября. (ТАСС). Английское министерство авиации сообщило, что в ночь на 8 октября неприятельская авиация совершила налет на Лондон. Из 60 германских бомбардировщиков, пересекших побережье, района города достигли не более 15. Бомбы, сброшенные в ряде пунктов, причинили повреждения и вызвали жертвы.

Война на Тихом океане

ЛОНДОН, 9 октября. (ТАСС). Как официально сообщается, у острова Велла-Лавелла (Соломоновы острова) произошел бой американских военных кораблей с японским легким крейсером и 4 эсминцами. Японский крейсер и 2 эсминца потоплены, 2 других эсминца получили повреждения и вышли из боя. Таким образом, японцам не удалось эвакуировать остатки своих войск с острова Велла-Лавелла.

Гитлеровцы грабят Италию

ЛОНДОН, 9 октября. (ТАСС). Агентство Рейтер сообщает, что командование оккупационных войск в Италии предоставило германским солдатам и офицерам льготы по отправке в Германию награбленного в Италии имущества. Гитлеровские солдаты в Северной Италии врываются в частные дома и отбирают у населения все, что им заблагорассудится.

Газета «Ньюс кроникл» сообщает, что войсками союзников в городе Термоли был найден приказ по инженерным частям германской армии. В приказе сказано, что эти части должны при отступлении германских войск производить возможно большие опустошения.

По сообщению американской печати, в Северной Италии растет сопротивление итальянского населения. Многие итальянцы борются против оккупантов с оружием в руках. Они действуют небольшими группами, которые нападают на немецкие патрули в деревнях, разрушают германские склады с продовольствием.

Эшелон подарков фронтовикам

ГУНИБ. (По телефону). В Гунибском районе с неослабевающим успехом продолжается сбор подарков для наступающей Красной Армии. Количество продуктов и теплых вещей, сдаваемых трудящимися в этот фонд, увеличивается с каждым днем.

Уже поступило 4 тонны картофеля, 42 овцы, 325 килограммов масла, 380 килограммов брынзы, 1.250 яиц, 500 килограммов сушеных фруктов, 500 килограммов яблок, 105 тысяч рублей деньгами, 6 тонн шерсти, 1.500 овчин, 800 пар теплых носков и перчаток и т. д.

* * *

АХВАХ. (Наш корр.). Колхозы Ахвахского района передали на подарки бойцам Красной Армии 24 овцы, 5 быков, 48 килограммов масла. Колхозники района внесли в фонд подарков 58.600 рублей.

Председатель колхоза имени Карла Маркса тов. Кура Магомедов передал овцу, председатель колхоза имени Кагановича тов. Казиев внес 400 рублей.

Сбор подарков продолжается.

* * *

Колхозники нашей сельхозартели горячо встретили предложение хивцев о сборе подарков для освободителей Украины. В течение трех дней собрано и сдано 1.075 килограммов зерна, 80 килограммов мяса, 40 кур, 400 штук яиц, 10 килограммов масла, 50 пар теплых носков, 35 овчин и т. д.

Председатель колхоза тов. Ибаев сдал 60 килограммов зерна, 2 курицы, 20 штук яиц, 4 пары носков и перчатов, 2 килограмма шерсти, 1 килограмм табаку; председатель сельисполкома тов. Джангишиев внес на подарки 35 килограммов зерна, 2 курицы, 2 пары носков, 2 килограмма шерсти; бухгалтер колхоза тов. Альбуриев сдал 40 килограммов зерна, 2 курицы и 2 пары носков.

Коммунистами и комсомольцами колхоза была проведена большая агитационно-массовая работа.

Атлигаши ДЖАНГИШИЕВ.

Секретарь парторганизации колхоза им. Молотова, сел. Манас-Кент, Карабудахкентского района.

Сурен Кочарян

В Даггостеатре им. Максима Горького состоялись два вечера заслуженного деятеля искусств, мастера художественного слова, орденоносца Сурена Кочаряна. Имя Сурена Кочаряна широко известно в нашей стране. Его замечательное мастерство повсюду встречает восторг и глубокую признательность слушателя. Он принадлежит к числу тех больших и взыскательных художников-чтецов, которые взяли на себя трудную, но благородную задачу — познакомить широкие слои советского народа с лучшими образцами классической литературы.

Первый вечер, состоявшийся 8 октября, был посвящен литературным фрагментам из замечательной книги сказок «1001 ночь» — «Шахразада». Чтец перенес слушателей в мир чарующей арабской сказки, во дворцы халифов, в шумные города Востока; поведал притчи, в которых заключена глубокая народная мудрость; повествовал о коварстве и добре, о любви и счастье.

Поистине нужно обладать талантом большого художника, чтобы так завораживать слушателя и держать его в течение двух с лишним часов в напряженном внимании!

Второй вечер, 9 октября, был посвящен лучшему произведению эпохи Возрождения — новеллам Джованни Боккаччьо—«Декамерон». И в этой литературной композиции Сурен Кочарян показал свое высокое искусство.

Выступление Сурена Кочаряна в Махач-Кала явилось большим культурным событием. Следует серьезно упрекнуть руководителей наших институтов и средних школ, которые ничего не сделали, чтобы студенты и школьники имели возможность послушать большого мастера художественного слова.

А. Ш.

Извещение

12 октября с. г., в 7 часов вечера, в здании парткабинета созывается совещание агитаторов и руководителей агитколлективов промышленных предприятий и артелей города.

Повестка дня: текущий момент и задачи агитаторов.

Докладчик тов. Петровский.

Горком ВКП(б).

Зам. ответственного редактора
В. ПУТЕРБРОТ.

ОБ'ЯВЛЕНИЯ

Ворошиловградский Государственный русский театр
в помещении Даггостеатра
10 октября утром и вечером.
К. Гольдони.
ХОЗЯЙКА ГОСТИНИЦЫ
Комедия в 3 действиях.
12, 13, 14 октября
премьера Шиллер
КОВАРСТВО И ЛЮБОВЬ
Трагедия в 9 картинах
Начало: утром — в 12 час.,
Вечером — в 7 час. 30 мин.
Касса открыта с 10 час. утра

КИНОТЕАТР „ТЕМП“ СЕГОДНЯ
демонстрируется
американский художествен. фильм
„СТО МУЖЧИН И ОДНА ДЕВУШКА“

ТРЕБУЮТСЯ:
Дагконсервтресту для работы в аппарате треста — зам. главного бухгалтера, руководитель по финансовым вопросам, бухгалтер-ревизор.
Обращаться к управляющему, по адресу: Маркова, № 53.

БУЙНАКСКОЕ ПЕДУЧИЛИЩЕ
об'являет набор учащихся в I, II, III и подготовительный классы.
Все учащиеся зачисляются на стипендию, освобождаются от платы за обучение и по продовольственному снабжению приравниваются к студентам институтов.
Выпускники педучилища получают обмундирование и зачисляются на зарплату по установленным новым ставкам.
Прием заявлений продлен до 15 октября.
При педучилище имеются общежитие и столовая.
Адрес: гор. Буйнакск, ул. Урицкого, № 40, педучилище.

ДАГПОТРЕБСОЮЗ ОРГАНИЗУЕТ ТРЕХМЕСЯЧНЫЕ КУРСЫ
подготовки и переподготовки бухгалтеров райпо и сельпо.
На курсы принимаются лица обоего пола в возрасте от 17 лет с семилетним образованием. В первую очередь — инвалиды Отечественной войны и женщины.
Принятые обеспечиваются стипендией в размере 200 руб. в месяц, бесплатным общежитием и прикрепляются к столовой.
Заявления принимаются отделом кадров Дагпотребсоюза (ул. Пушкина, 8).

Адрес редакции и издательства: Махач-Кала, Пушкинская, 6. Телефоны: зам. ответ. редактора и отдел партийной жизни — 1-05, ответ. секретаря и промышленно-транспортный отдел — 8-04, общий — 3-22, отделов: военно-оборонного — 2-48, сельскохозяйственного — 7-63, писем и рабселькоров — 9-80, выпускающего — 8-44, издательства — 1-87, отдела об'явлений и заказов — 2-11.

С—3624. Типография издательства «Дагестанская правда». Заказ № 335.

БИБЛИОТЕКА
ИТЕТЕ

Пролетарии всех стран, соединяйтесь!

ДАГЕСТАНСКАЯ ПРАВДА

№ 205 (6471)
ВТОРНИК
12
ОКТЯБРЯ
1943 г.
Цена 20 к.

Орган Дагестанского Обкома, Махачкалинского Горкома ВКП(б) и Верховного Совета ДАССР

Успешно завершить сельскохозяйственные работы, с честью выполнить обязательства перед государством—значит оправдать доверие страны, фронта, великого Сталина, значит оказать серьезную помощь Красной Армии в ее героической борьбе.

Выше знамя предоктябрьского социалистического соревнования в колхозной деревне!

(„Правда")

ПРИКАЗ
Верховного Главнокомандующего

Отличившимся в боях за овладение крупным узлом обороны немцев на Витебском направлении—ЛИОЗНО, 158-й стрелковой дивизии генерал-майора БЕЗУГЛОГО, 28-й Гвардейской танковой бригаде полковника КОВАЛЕВА, 4-й истребительной противотанковой артиллерийской бригаде полковника САБЛЕВИЧ, 427-му гаубичному артиллерийскому полку подполковника ГАБИДАШВИЛИ и 114-му мото-инженерному батальону майора МИРЗОЕВА присвоить наименование «ЛИОЗНЕНСКИХ», и впредь их именовать:

158-я Лиозненская стрелковая дивизия,
28-я Гвардейская Лиозненская танковая бригада,
4-я Лиозненская истребительная противотанковая артиллерийская бригада,
427-й Лиозненский гаубичный артиллерийский полк,
114-й Лиозненский мото-инженерный батальон.

Верховный Главнокомандующий
Маршал Советского Союза ***И. СТАЛИН.***

10 октября 1943 года.

ПРАЗДНИЧНЫЕ ПОДАРКИ ФРОНТОВИКАМ

Вся наша Родина готовится достойно встретить XXVI годовщину Великой Октябрьской социалистической революции. Воины героической Красной Армии встречают октябрьский праздник новыми победами в боях с немецко-фашистскими захватчиками, труженики тыла—дальнейшим увеличением выпуска продукции, необходимой фронту и стране, усилением помощи наступающей Красной Армии.

Трудящиеся Дагестана также встречают XXVI годовщину Великой Октябрьской социалистической революции трудовыми подвигами. Каждый день с фабрик, заводов, колхозных полей нашей республики приходят новые вести о производственных успехах. Большинство колхозов Агульского, Кулинского, Ахтынского, Хивского, Лакского и других районов рапортует о полном завершении всех сельскохозяйственных работ, досрочном выполнении своих обязательств перед государством по поставкам. Коллективы нефтеперегонного завода, мебельной фабрики, артели им. Долорес Ибаррури и многих других предприятий сообщают о своих успехах по выполнению предоктябрьских обязательств. Наряду с этим трудящиеся Дагестана встречают XXVI годовщину Великой Октябрьской социалистической революции усилением заботы о воинах Красной Армии. И эта забота является ярчайшим проявлением советского патриотизма, любви и преданности социалистической Родине.

Каждая новая победа на фронте наполняет радостью сердца трудящихся Дагестана, вызывает у них желание работать еще лучше и больше. В эти дни всенародного ликования по поводу исторических побед Красной Армии по инициативе хивских колхозников в республике началось широкое патриотическое движение за сбор эшелона подарков для доблестных воинов Красной Армии. В первые же дни замечательного народного движения в фонд подарков поступили десятки тонн зерна, картофеля, овощей, фрукт, много мяса, масла, сыра, теплых вещей и т. д. Только колхозы и колхозники Хивского района сдали около 5 тонн зерна, 28 голов скота, 230 голов домашней птицы, тонну мяса, 250 килограммов масла и много других продуктов.

С огромным под'емом и воодушевлением проходит сбор праздничных подарков для Красной Армии. Только один колхоз им. Мухтадыра, Ахтынского района, отправляет фронтовикам вагон подарков.

Особенно активно и организованно проходит сбор подарков фронтовикам в Ахтынском, Хивском, Гунибском, Лакском и других районах, где партийные, советские и комсомольские организации не предоставили это дело самотеку, а по-боевому возглавили патриотическое движение трудящихся.

Забота о воинах Красной Армии стала священной традицией народов многонационального Дагестана. Не первый раз они посылают подарки фронтовикам. За время Отечественной войны трудящиеся нашей республики отправили на фронт свыше ста вагонов подарков, десятки тысяч посылок. С еще большим воодушевлением в дни славных побед Красной Армии трудящиеся нашей республики готовят эшелон подарков фронтовикам.

Вместе с подарками фронтовики получат от трудящихся Дагестана теплые слова привета. Радостью наполнятся сердца воинов. Это еще больше воодушевит их на борьбу с заклятыми врагами нашей Родины—немецко-фашистскими захватчиками.

Единство фронта и тыла, армии и народа является залогом нашей победы. Труженики тыла работают, не покладая рук, чтобы обеспечить Красную Армию всем необходимым. Бойцы и офицеры Красной Армии, повседневно чувствующие на себе заботу народа, не жалея своей жизни, борются с врагом, чтобы освободить всю нашу Родину от фашистского ига.

Сбор эшелона праздничных подарков фронтовикам является проявлением любви и преданности трудящихся Дагестана к Красной Армии, благодарностью за ее героическую борьбу с врагами нашей Родины. Нет сомнения в том, что ни один трудящийся не останется в стороне от этого благородного дела. Долг партийных, советских и комсомольских организаций повсеместно возглавить патриотическую инициативу трудящихся, организованно провести сбор праздничных подарков фронтовикам.

Встретим XXVI годовщину Великой Октябрьской социалистической революции новыми трудовыми подвигами, усилением заботы о нашей родной Красной Армии. Пошлем эшелон праздничных подарков нашим братьям, отцам и сыновьям, героически сражающимся против немецких захватчиков.

УКАЗ ПРЕЗИДИУМА ВЕРХОВНОГО СОВЕТА СССР
Об учреждении ордена Богдана Хмельницкого I, II и III степени

Для награждения командиров и бойцов Красной Армии и Военно-Морского Флота, руководителей партизанских отрядов и партизан, особо отличившихся в боях за освобождение советской земли от немецких захватчиков, Президиум Верховного Совета СССР **постановляет:**

1. Учредить орден Богдана Хмельницкого I, II и III степени.

2. Утвердить статут и описание ордена Богдана Хмельницкого I, II и III степени.

3. Предоставить право награждения от имени Президиума Верховного Совета Союза ССР орденом Богдана Хмельницкого III степени командующим фронтами и флотами.

Председатель Президиума Верховного Совета СССР М. КАЛИНИН.
Секретарь Президиума Верховного Совета СССР А. ГОРКИН.
Москва, Кремль. 10 октября 1943 г.

О присвоении воинских званий генералам и офицерскому составу Красной Армии

Постановление Совета Народных Комиссаров Союза ССР

Совет Народных Комиссаров Союза ССР **постановляет:**

Присвоить нижепоименованным лицам воинские звания, установленные Указом Президиума Верховного Совета СССР от 7 мая 1940 г.:

Звание ГЕНЕРАЛА АРМИИ
Петрову Ивану Ефимовичу.

Звание ГЕНЕРАЛ-ПОЛКОВНИКА
Гречко Андрею Антоновичу,
Леселидзе Константину Николаевичу.

Звание ГЕНЕРАЛ-ЛЕЙТЕНАНТА
Гречкину Алексею Александровичу,
Ласкину Ивану Андреевичу.

Звание ГЕНЕРАЛ-МАЙОРА
Горбачеву Вениамину Яковлевичу,
Колдубову Михаилу Ильичу.

Председатель Совета Народных Комиссаров Союза ССР И. СТАЛИН.
Управляющий делами Совнаркома СССР Я. ЧАДАЕВ.
Москва, Кремль. 9 октября 1943 г.

УКАЗ ПРЕЗИДИУМА ВЕРХОВНОГО СОВЕТА СССР
О награждении орденами Суворова и Кутузова генералов Красной Армии

За умелое и мужественное руководство боевыми операциями и за достигнутые в результате этих операций успехи в боях с немецко-фашистскими захватчиками **наградить:**

ОРДЕНОМ СУВОРОВА I-й СТЕПЕНИ

Генерала Армии **Петрова** Ивана Ефимовича.

ОРДЕНОМ КУТУЗОВА I-й СТЕПЕНИ

1. Генерал-майора интендантской службы **Баюкова** Владимира Антоновича.
2. Генерал-полковника **Гречко** Андрея Антоновича.
3. Генерал-лейтенанта **Гречкина** Алексея Александровича.
4. Генерал-лейтенанта **Ласкина** Ивана Андреевича.
5. Генерал-полковника **Леселидзе** Константина Николаевича.

Председатель Президиума Верховного Совета СССР М. КАЛИНИН.
Секретарь Президиума Верховного Совета СССР А. ГОРКИН.
Москва, Кремль. 9 октября 1943 г.

ОТ СОВЕТСКОГО ИНФОРМБЮРО

ОПЕРАТИВНАЯ СВОДКА ЗА 10 ОКТЯБРЯ

В полосе среднего течения ДНЕПРА наши войска, отбивая контратаки противника, продолжали вести бои по расширению плацдармов на правом берегу реки в прежних районах.

На ГОМЕЛЬСКОМ направлении наши войска, сломив сопротивление противника, овладели городом ДОБРУШ, а также заняли населенные пункты РУДНЯ, МАРЬИНО, ЧИСТАЯ ЛУЖА, ГОЛОВИНЦЫ, ЛАРИЩЕВО, КЛИМОВКА и железнодорожные станции ЛАРИЩЕВО, КОРИНЕВКА.

На ВИТЕБСКОМ направлении наши войска продвинулись от 6 до 12 километров и заняли более 140 населенных пунктов, среди которых крупные населенные пункты ЯНОВИЧИ, ЗАГОРОДНО, ШЕРКИНО, УНА, ЯНКОВЦЫ, БОЛЬШАЯ и МАЛАЯ БЕРЕЗИНА, ГОРБОВО, КРАСНОЕ, ГОРОШКОВО, СНИГИРИ и железнодорожная станция КРАСНОЕ.

В районе НЕВЕЛЯ наши войска, преодолевая сопротивление противника, продолжали вести наступательные бои и заняли более 40 населенных пунктов.

В течение 9 октября наши войска на всех фронтах подбили и уничтожили 64 немецких танка. В воздушных боях и огнем зенитной артиллерии сбито 58 самолетов противника.

* * *

На правом берегу Днепра наши войска продолжали вести бои за расширение плацдармов. В одном районе бойцы Н-ского соединения, успешно отражая контратаки крупных сил противника, уничтожили 27 вражеских танков и 1.200 немецких солдат и офицеров. В другом районе наши части, сломив сопротивление противника, овладели высотой, имеющей важное значение. В бою за эту высоту уничтожено до батальона пехоты и 9 танков противника. Группа танкистов Н-ского соединения выбила немцев из одного населенного пункта. Противник, стремясь вернуть утерянные позиции, предпринял одну за другой 8 контратак. Наши танкисты отбили все контратаки и уничтожили несколько сот гитлеровцев.

В течение дня наши летчики в воздушных боях сбили 19 самолетов противника.

* * *

На Гомельском направлении наши войска продвинулись вперед, заняли город Добруш и ряд других населенных пунктов. Противник оказывал упорное сопротивление, но под ударами советских войск вынужден был отступить. На одном лишь участке немцы оставили свыше 600 трупов своих солдат и офицеров. Взяты трофеи, в числе которых 14 орудий. На другом участке наши части захватили склады с боеприпасами и военным имуществом.

* * *

На Витебском направлении наши войска продолжали наступление и заняли более 140 населенных пунктов. Противник сильным артиллерийско-минометным огнем и контратаками противодействовал наступлению наших войск. Бойцы Н-ской части, отбивая контратаки гитлеровцев, продвинулись вперед на 12 километров. На другом участке части Н-ского соединения, сломив сопротивление противника, овладели рядом населенных пунктов. В результате боев уничтожено 400 немецких солдат и офицеров, 4 танка, 11 орудий и свыше 60 пулеметов. Наша штурмовая авиация наносила удары по войскам противника и уничтожила свыше 70 автомашин, взорвала 2 склада боеприпасов, подавила огонь 11 минометных и артиллерийских батарей. В воздушных боях и огнем зенитной артиллерии сбито 33 немецких самолета.

* * *

В районе Невеля наши войска продолжали вести наступательные бои. Подтянув резервы, немцы бросают в бой крупные силы пехоты, действующие при поддержке танков и самоходной артиллерии. Части Н-ского соединения, с боями продвигаясь вперед, заняли свыше 40 населенных пунктов. В этих боях уничтожено до 1.000 немецких солдат и офицеров. Взяты пленные. В районе одной железнодорожной станции и прилегающего к ней населенного пункта захвачены крупные склады противника.

* * *

Несколько украинских партизанских отрядов, действующих в приднепровских районах Киевской области, с боем заняли ряд населенных пунктов. Организовав круговую оборону, советские патриоты отбили несколько ожесточенных атак численно превосходящих сил противника. Уничтожено до 400 гитлеровцев.

* * *

Взятый в плен на Таманском полуострове офицер для поручений штаба 123 пехотного полка 50 немецкой пехотной дивизии лейтенант Гюнтер Кольман рассказал: «Во всех приказах немецкого командования, присланных частям в течение июля и августа, подчеркивалось огромное военное и политическое значение кубанского предмостного укрепления для германской армии. Как солдаты, так и многие офицеры считали положение немецких войск на Тамани безнадежным и ожидали развязки. Однако командование придерживалось другой точки зрения. В августе и даже в сентябре на Тамань доставлялось вооружение, боеприпасы и продовольствие. Склады усиленно пополнялись, создавались запасы не только на период осеннего бездорожья, но и на зиму. Русские опрокинули все расчеты и планы немецкого командования».

* * *

Жители села Носовичи, Гомельской области, освобожденного от немецко-фашистских захватчиков, составили акт о зверствах гитлеровских мерзавцев. В акте говорится: «Отступая под натиском Красной Армии, немцы разграбили и уничтожили все наше добро, накопленное многолетним трудом. То, что нельзя было увезти с собою, немцы сожгли. В ночь на 26 сентября специальная команда «факельщиков» ходила по селу и поджигала дом за домом. Огнем уничтожены сотни домов, школы, аптека, больница, здание почты и все хозяйственные постройки колхозов и совхозов. Фашистские людоеды загнали большую группу жителей в сарай и живьем сожгли их. В пепелище обнаружены и опознаны трупы Филимона Симаненко — 65 лет, Георгия Шестопалова—50 лет, Василия Ступакова—35 лет, Тихона Сычева—58 лет, Павла Чуясова—13 лет и других. Гитлеровцы расстреляли многих граждан, отказавшихся эвакуироваться с немцами».

ОПЕРАТИВНАЯ СВОДКА ЗА 11 ОКТЯБРЯ

В полосе среднего течения ДНЕПРА наши войска продолжали вести бои по расширению плацдармов на правом берегу реки в прежних районах и на отдельных участках значительно улучшили свои позиции.

На ГОМЕЛЬСКОМ направлении наши войска на левом берегу реки Сож овладели железнодорожным узлом и пригородом города Гомель — НОВО-БЕЛИЦА, а также заняли несколько населенных пунктов, в том числе РОМАНОВИЧИ, ЯКУБОВКА, СЕВРЮКИ.

На ВИТЕБСКОМ направлении наши войска заняли более 40 населенных пунктов, в том числе САМОСАДКИ, ТВЕРДЫ, ДОБРОМЫСЛЬ, НОВАЯ ЗЕМЛЯ, ЯНКОВЩИНА, ЛИТВИНОВА.

В течение 10 октября наши войска на всех фронтах подбили и уничтожили 126 немецких танков. В воздушных боях и огнем зенитной артиллерии сбито 85 самолетов противника.

* * *

На правом берегу Днепра в одном районе части Н-ского соединения в ожесточенных боях шаг за шагом расширяют занятый плацдарм. В течение дня противник предпринял пять контратак силами пехоты, поддержанной танками, самоходными орудиями и авиацией. В этих бесплодных контратаках гитлеровцы понесли тяжелые потери. Уничтожено свыше 1.000 немецких солдат и офицеров. Огнем нашей артиллерии и гвардейцев-минометчиков сожжено 29 и подбито 19 вражеских танков. В другом районе противник артиллерийским огнем пытался задержать продвижение наших войск. Советские летчики мощным ударом подавили огневые средства немцев. Наша пехота и танки перешли в атаку и значительно улучшили свои позиции.

* * *

На Гомельском направлении наши войска, сломив упорное сопротивление противника, продвинулись вперед и заняли железнодорожный узел Ново-Белица, левый берег реки Сож очищен от немецко-фашистских захватчиков. В этих боях части Н-ского соединения уничтожили до полка немецкой пехоты. Захвачены трофеи, в том числе 16 орудий и 4 артиллерийских склада. На других участках наши войска, с боями продвигаясь вперед, заняли ряд населенных пунктов.

* * *

На Витебском направлении наши войска продолжали наступление. Части Н-ского соединения стремительно продвинулись вперед и заняли 32 населенных пункта. Уничтожено 800 немецких солдат и офицеров, 2 танка и 18 орудий. Захвачены трофеи и пленные. На другом участке наши войска, развивая наступление, заняли ряд населенных пунктов, в том числе важный узел грунтовых дорог и опорный пункт немцев Добромысль. За день боев уничтожено до 500 немецких солдат и офицеров. Захвачено 19 орудий, 86 пулеметов, 8 минометов, 2 склада боеприпасов, склады с продовольствием и военным имуществом.

Наши войска освободили 40 тысяч мирных советских жителей, которых немцы насильно угоняли на каторжные работы в Германию.

Советские летчики и зенитчики в течение дня уничтожили 39 немецких самолетов. Летчики-истребители части под командованием гвардии подполковника Родионова в ожесточенных воздушных боях сбили 18 вражеских самолетов, не потеряв со своей стороны ни одной машины.

* * *

Авиацией Черноморского флота нанесен удар по одному из портов противника. В результате налета прямым попаданием бомбы потоплен транспорт водоизмещением в 2.000 тонн. Потоплено также 11 десантных барж и катер противника. Многим другим судам, стоявшим в порту, нанесены серьезные повреждения.

* * *

Партизанский отряд, действующий в одном из районов Полесской области, 3 октября напал на немецкий обоз с вооружением и боеприпасами. Гитлеровцы были застигнуты врасплох и понесли значительные потери. Советские патриоты захватили 50 автоматов, 74 винтовки и 5 повозок с патронами. Партизаны другого полесского отряда в течение месяца подорвали на минах 96 немецких автомашин и истребили до 200 гитлеровцев. Кроме того, партизаны пустили под откос воинский эшелон противника.

* * *

Южнее Гомеля на сторону Красной Армии перешла группа солдат 6 немецкой пехотной дивизии. Перебежчик Генриг Эл рассказал: «На Восточном фронте я находился всего один день. 7 октября я прибыл из Франции, где служил в 754 полку 334 пехотной дивизии, охранявшей побережье в районе Бордо. За последние месяцы большое количество солдат и офицеров из нашего гарнизона отправлено в Россию. Только в сентябре из полков дивизии были посланы три маршевых батальона по 1.000 человек в каждом. Поражения немецкой армии на Восточном фронте вызывают большое беспокойство и тревогу среди немецких солдат, находящихся во Франции. Командир нашей роты как-то сказал одному офицеру: «Немецкая армия уже не может сделать то, что она хочет, и делает лишь то, чему ее вынуждают русские. Видно по всему, что дело идет к печальной для нас развязке».

* * *

За время своего хозяйничания в селе Жуков, Сумской области, немецко-фашистские мерзавцы истребили многих ни в чем неповинных жителей. Только в начале марта 1943 года гитлеровские палачи после мучительных пыток расстреляли 140 человек. Многие мужчины и женщины насильно увезены в немецкую неволю. Накануне отступления фашистские изверги разрушили село. Они сожгли 580 жилых домов. Во всем селе уцелело лишь несколько зданий.

ТЕКСТИЛЬЩИКИ ВСТУПИЛИ В СОРЕВНОВАНИЕ

На общем собрании нашего коллектива обсуждалось обращение нефтяников о развертывании социалистического соревнования за достойную встречу 26 годовщины Октября. Рабочие и работницы фабрики горячо поддержали призыв передового предприятия республики, они говорили о своем желании работать больше и лучше для фронта, для родной Красной Армии.

Но выступавшие отмечали также многие недостатки в организации труда и в техническом руководстве, которые мешают им по-военному выполнять свои обязательства.

На этом собрании присутствовали также представители промкооперации города Махач-Кала. Они пришли, чтобы пред'явить социалистический счет коллективу фабрики. Стахановка швейного комбината тов. Корпум заявила:

—Ваша фабрика в третьем квартале недодала комбинату большое количество бязи. Мы простояли из-за этого 1.524 часа и не выполнили в срок фронтового заказа. Вы должны добиться, чтобы теперь наш комбинат не испытывал недостатка в бязи.

Стахановка фабрики им. Долорес Ибаррури тов. Чукова пред'явила текстильщикам социалистический счет на 5 тонн товарной пряжи, которую недодали они ее предприятию в третьем квартале. Представители других артелей также потребовали от коллектива фабрики улучшить работу, выпускать больше продукции для фронта.

Предоктябрьское социалистическое соревнование уже дает первые результаты. За последние дни значительно лучше работают многие бригады и комплекты фабрики. Все люди комплекта № 11 ежедневно выполняют нормы выработки. За высокие показатели в социалистическом соревновании этот комплект, носящий звание фронтового, получил переходящее Красное знамя цеха. С успехом продолжается стахановская вахта молодежных бригад ватерщиц тт. Веретеновой и Рощепкиной. В честь Смоленских дивизий они систематически перевыполняют сменное задание.

Готовясь достойно встретить 26 годовщину Октября, многие стахановки перешли на обслуживание большего количества станков. На десяти станках работают ткачихи тт. Лошадина, Петренко и другие. 64 работницы ткацкого цеха день ото дня перевыполняют нормы.

Т. МАРКОВА.
Председатель фабкома фабрики им. III Интернационала.

ДОСКА ПОЧЕТА

передовиков уборки урожая, выполнения плана поставок хлеба и других сельхозпродуктов государству и проведения осеннего сева

ПО ХАСАВЮРТОВСКОМУ РАЙОНУ

Аксаевская машинно-тракторная станция — директор тов. Левадный, старший агроном тов. Трипутин, старший механик тов. Шамалов.

ПО ХИВСКОМУ РАЙОНУ

Колхоз «Красный профинтерн» — председатель колхоза тов. Тамуров Фархад, секретарь парторганизации тов. Велиханов Мевлюд.

ПО КАЙТАГСКОМУ РАЙОНУ:

Колхоз им. М. Горького — председатель колхоза тов. Султанов Али, секретарь парторганизации тов. Адамов Мурадхан.

Колхоз им. Карла Маркса — председатель колхоза тов. Гаджиев Аллай.

ПО РУТУЛЬСКОМУ РАЙОНУ:

Колхоз им. Тельмана — председатель колхоза тов. Рамазанов Шеринбек, секретарь парторганизации тов. Мукаилова Муминат.

Колхоз им. Ворошилова — председатель колхоза тов. Бабаев Атлухан, секретарь парторганизации тов. Махмудов Шахнсмаил.

— ⊙ —

Предоктябрьское соревнование на полях

ПЕРЕДОВЫЕ КОЛХОЗЫ

Передовые колхозы Дахадаевского района 26 годовщину Октября встречают новыми производственными победами. Колхозы «Правда» и «Большевик» досрочно убрали урожай и обмолотили его, а также завершили озимый сев и заготовку кормов скоту. Эти колхозы также выполнили планы поставок сельскохозяйственных продуктов.

Благодарные героической Красной Армии за блестящие победы над врагом, колхозники сельхозартелей «Правда» и «Большевик» собрали много подарков доблестным защитникам Родины. В фонд подарков поступило 4.200 килограммов картофеля, 85 килограммов масла, 7 килограммов сыра и много других продуктов. Все эти подарки будут отправлены на фронт к октябрьским праздникам.

А. ГУСЕЙНОВ.

— ⊙ —

Поддержим патриотический почин уральцев

Выполняя свой священный долг перед Родиной, наш колхоз им. Кирова, сел. Покровское, Хасавюртовского района, успешно завершил уборку урожая на всей площади (509 гектаров). Полностью мы рассчитались с государством по хлебопоставкам и по сдаче зерна в фонд РККА, полностью оплатили пред'явленные счета по натуроплате за работы МТС.

Наш колхоз сдал государству 916 центнеров хлеба, 888 центнеров овощей, 7.6 центнера мяса.

Включаясь в социалистическое соревнование в честь 26 годовщины Октября, по примеру артели им. 1 мая, Красноуфимского района, Свердловской области, обязуемся сдать государству сверх плана 100 центнеров зерна и 40 центнеров овощей и картофеля.

Районные организации дали нам план осеннего сева в 200 гектаров. Мы решили этот план перевыполнить на 150 гектаров. Осенний сев на всей площади в 350 гектаров закончим к 20 октября.

Пахоту под зябь на площади 100 гектаров закончим к 7 ноября.

По садоводству нам осталось единственное—обрезка и закрытие виноградников на площади 28.5 гектара. Эту работу мы также закончим к 7 ноября.

Колхозники и колхозницы Дагестана! На успешное наступление Красной Армии, на сталинскую заботу ответим успешным завершением всех сельскохозяйственных работ, досрочным выполнением всех обязательств перед государством, сдачей сверх плана многих сотен и тысяч пудов хлеба, овощей и других сельскохозяйственных продуктов. Встретим 26 годовщину Октября новыми победами на фронте и в тылу.

По поручению колхозников сельхозартели им. Кирова, сел. Покровское, Хасавюртовского района: председатель колхоза А. Стонога, парторг Н. Чередниченко, бухгалтер Г. Кудла, стахановцы: Л. Малецкая, Е. Приходько, М. Винниченко, К. Сорокина, бригадир полеводческой бригады И. Мальцев, бригадир тракторной бригады А. Винниченко и другие.

Фронтовой месячник подготовки к зимовке скота

Быстрее завершить подготовку скота к зиме

600 тонн силоса

Осуществляя постановление Совнаркома СССР и ЦК ВКП(б) от 9 сентября с. г., колхозы горного Левашинского района получили дополнительно 500 гектаров земли под посев продовольственного зерна. Эту землю левашинским животноводам отвели колхозы Каякентского района из излишков своих пахотных угодий. Только один колхоз аула Утамыш передал нашим артелям 350 гектаров земли. Сейчас идет вспашка новых земель и засев их озимыми культурами. В этом году на плоскостных кутанах мы засеем 1.200 гектаров—на 400 гектаров больше задания.

На Караногайские кутаны из 18 колхозов района выехало 186 колхозников для строительства и ремонта кошар, базов, коровников. Они обязались в течение месячника завершить ремонт и строительство помещений.

Усиленными темпами идет заготовка кормов. На кутанах Бабаюртовского района кормов заготовлено на всю зиму. Также с избытком запасены корма и для скота, зимующего в горах. Мы должны засилосовать 800 тонн. Уже засилосовали свыше 600 тонн.

Все колхозники заявили: фронтовой месячник проведем по-боевому. Создадим скоту сытую и теплую зимовку.

Х. МАГОМЕДОВ.
Секретарь Левашинского райкома ВКП(б).

— ⊙ —

Передовые и отстающие

Передовой колхоз им. Тельмана, Табасаранского района, выполнил план развития животноводства 1943 года и успешно готовится к зимовке скота. Кормами обеспечено все поголовье, ремонтируются помещения. За выполнение государственного плана развития животноводства и успешную подготовку к зиме колхоз занесен на районную «Доску почета».

Хорошо готовятся к зимовке скота колхозы им. Калинина, им. Молотова, «1 мая» и им. Максима Горького.

Но многие руководители колхозов не чувствуют еще ответственности за подготовку к зиме. Фермы сельхозартели им. Димитрова прошлой зимой были застигнуты врасплох. В результате скот зимой истощал. Казалось бы, что в этом году руководители этого колхоза должны принять все меры к обеспечению скота кормами, но для этого ничего не делается.

Не заботится о животноводстве и правление колхоза им. 1 сессии Верховного Совета СССР. Скошенное сено уже больше двух месяцев лежит в валках и копнах, преет, становится непригодным для кормов.

Т. МАГОМЕДОВ.

— ⊙ —

Скоту будет сытно и тепло

АХВАХ. (Наш корр.). Колхозы Ахвахского района, включившись во фронтовой месячник, успешно проводят подготовку к зимовке скота. Кормами скот обеспечен полностью, заготовлено 31.550 центнеров сена. Для скота, зимующего в горах, построены три просторных помещения и отремонтировано 14 коровников.

Этой осенью с гор на зимние пастбища откочуют 25 тысяч голов скота. 7 октября уже тронулись в путь 15 тысяч овец. Отары сопровождают 86 опытных чабанов, а также свыше 100 колхозников. Вместе со стадами в пути находятся председатели 17 колхозов и представители райкома ВКП(б) и исполкома райсовета.

Чабаны дали слово откочевку провести без потерь и организованно.

Г. АЛИКПЕРОВ.

РАВНЯТЬСЯ ПО ПЕРЕДОВИКАМ

ХАСАВ-ЮРТ. (Наш соб. корр.). Передовые колхозы района развернули активную подготовку к зимовке скота. Особенно успешно проходит эта работа в колхозе «Большевик», где председателем тов. Ибрагимов Визяр-Паша. В этом колхозе уже выполнили план развития животноводства по крупному рогатому скоту и овцам. На колхозной ферме сейчас насчитывается 141 голова крупного рогатого скота, т. е. на 11 голов больше, чем намечалось по плану. Овец и коз на 1 января было 73 головы, а сейчас, после выполнения годового плана мясопоставок, — их 102 головы. В три с лишним раза увеличилось поголовье птицы. На птичнике теперь свыше 200 кур (101 проц. плана).

Руководители колхоза проделали большую работу по контрактации скота у колхозников. За последние месяцы колхозники сдали для пополнения фермы колхоза 43 головы крупного рогатого скота и несколько десятков овец и коз.

С избытком колхозный скот обеспечен кормами. Полностью выполнен план по закладке 50 тонн силоса. Грубых кормов заготовлено свыше 600 тонн, при задании 542 тонны. И все же колхоз продолжает заготовку кормов. Сейчас, в дни фронтового месячника подготовки к зимовке скота, колхозники заготовляют на корма стебли кукурузы. Большую работу развернули в колхозе «Большевик» по подготовке к зиме животноводческих помещений. Заканчивается строительство новой конюшни на 100 голов.

Также успешно идет работа по подготовке к зимовке скота в колхозах им. Сталина, где председателем тов. Алханатов Абдулагиб, им. Кирова, сел. Покровское, в колхозе им. Молотова — председатель Аскерханов.

К сожалению, положение в этих колхозах не является характерным для района. Хасавюртовский район в целом еще крепко отстает с подготовкой колхозного животноводства к зиме. План закладки силоса выполнен только на 72 проц. А такие колхозы, как им. Орджоникидзе, им. Калинина, им. Карла Маркса, «Социализм» и другие еще не заложили ни одного центнера силоса. В том же колхозе им. Калинина в прошлом году от бескормицы пало несколько десятков лошадей и много другого скота. А председатель колхоза Гереев продолжает повторять прошлые ошибки. В этом колхозе из-за неповоротливости руководителей допустили гибель уже скошенной люцерны. В колхозах «Правда» и им. К. Маркса нетерпимо запаздывают с подготовкой помещений. Насколько безответственно руководители отдельных колхозов относятся к развитию колхозного животноводства, можно видеть на примерах колхозов им. Кагановича, «Социализм» и других, где вот уже третий год строят и никак недостроят конюшни.

В большинстве колхозов района птичники, свинарники представляют собою полуразрушенные строения. Особенно этим «выделяются» колхозы им. Буденного и им. Ленина.

За последние два года в силу ряда причин колхозное животноводство района потерпело большой урон. Уже сейчас в ряде колхозов недостаток живого тягла буквально лимитирует дальнейшее развитие хозяйства. Жалоб по этому поводу в Хасав-Юрте можно слышать очень много. Но жалобами делу не поможешь. Нужна упорная, кропотливая, повседневная работа. Начавшийся в районе фронтовой месячник по подготовке к зимовке скота должен стать началом коренного улучшения состояния колхозного животноводства.

Опыт передовых колхозов показывает, как много можно добиться, если по-настоящему взяться за дело.

Корма полностью заготовлены

Колхозники Унцукульского района с воодушевлением включились во фронтовой месячник подготовки к зимовке скота. Сейчас во всех артелях, на фермах и кутанах идет проверка обеспеченности скота кормами и помещениями.

На кутанах план заготовки кормов выполнен. Сено подвезено к месту зимовки. Силоса заложено 374 тонны—на 74 тонны больше задания. Идет сбор соломы.

Широко начато строительство животноводческих помещений. За исключением двух колхозов — им. Дударова и им. Чкалова — все колхозы уже отремонтировали и утеплили кошары, коровники и телятники.

Закончена подготовка к откочевке скота на зимние пастбища. Овцы острижены и прошли ветеринарно-санитарный осмотр. Стада будут сопровождать вместе с чабанами специальные бригады колхозников, а также ветеринарно-зоотехнические работники.

Г. КАЗИЕВ.
Секретарь Унцукульского райкома ВКП(б).

Стада идут на зимовье

КУМУХ. (Наш соб. корр.). Чабаны колхоза имени Сталина с многочисленными отарами овец подошли к своему родному аулу Куппа. Здесь состоялась встреча водителей стад со своими семьями, друзьями и руководителями колхозов. Заведующий ОТФ тов. Омаров рассказал колхозникам, что чабаны сохранили и вырастили весь приплод молодняка. По плану на ферме должно быть 11.535 овец и коз, а имеется—12.265 голов. Настриг шерсти значительно выше прошлогоднего.

У аула отары пробудут 4 дня, а затем тронутся на кутаны. К откочевке все подготовлено. Овцы острижены и прошли ветеринарно-санитарный осмотр. Правление колхоза снабдило чабанов мукой, мясом, одеждой и всем необходимым в дорогу.

Колхоз имени Сталина включился во фронтовой месячник. На кутаны выехали ремонтные и восстановительные бригады. Выехали также и техники по искусственному осеменению скота для подготовки пунктов.

Большинство колхозов Лакского района организованно начали откочевку стад с летних на зимние пастбища. Райком партии и исполком райсовета разработали мероприятия по перегону скота. Для оказания помощи чабанам вместе с ними отправляются в путь 14 человек из районного актива.

К. КРОХМАН.

РАЗГРОМ ТАМАНСКОЙ ГРУППИРОВКИ ПРОТИВНИКА

СЕВЕРО-КАВКАЗСКИЙ ФРОНТ, 9 октября. (ТАСС). Войска генерала армии Петрова ударами с суши и высадкой десантов с моря в результате многодневных боев завершили разгром таманской группировки немецко-фашистских войск и сегодня полностью очистили от гитлеровских полчищ Таманский полуостров.

Бои за ликвидацию оперативно важного плацдарма немцев на Кубани войдут золотыми страницами в историю Отечественной войны. Эти бои еще раз ярко продемонстрировали военное искусство советских генералов и офицеров, героизм и любовь к Родине бойцов, всепобеждающую силу русского оружия.

В конце 1942 года началось изгнание германской армии из Северного Кавказа. Враг, неся огромные потери в живой силе и технике, прилагал все усилия, чтобы задержать наступающие части Красной Армии. Однако ничто не могло сломить наступательный порыв наших бойцов и командиров. У восточной границы Краснодарского края еще более усилилось сопротивление врага. Непрерывными контратаками фашисты пытались задержать продвижение наших частей, опираясь на построенные мощные оборонительные сооружения.

Энергичными действиями части Красной Армии прорвали оборонительные полосы противника, 11 февраля 1943 года после стремительной атаки наши части ворвались на восточные окраины Краснодара. Почти в то же время южными окраинами города овладели другие наши части. К утру город был окончательно очищен от противника.

С этого периода начался второй этап ожесточенных боев за очищение кубанской земли от фашистских оккупантов. Положение прижатых к морю вражеских войск с каждым днем становилось все более тяжелым. Немцы, однако, цеплялись за каждый рубеж. В специальном приказе Гитлер потребовал от своих войск драться до последнего человека. Офицерам было приказано немедленно расстреливать каждого отступающего солдата.

Чем ближе наши войска подходили к Таманскому полуострову, который немцы рассматривали как выгодный плацдарм для наступательных действий в сторону Кавказа, как важнейшее предмостное укрепление на пути к Крыму, тем гуще становились промежуточные и основные оборонительные рубежи противника. Для защиты низовьев Кубани и Таманского полуострова противник сосредоточил огромное количество техники и много орудий. Сражение на подступах к Тамани разгоралось все с большей силой. Вражеские дивизии несли тяжелые, с каждым днем увеличивавшиеся потери. Сила ударов наших войск нарастала. Под давлением Красной Армии с флангов гитлеровцы вынуждены были отступать. После сильной артиллерийской и авиационной обработки переднего края и глубины обороны противника наши войска выбили немцев из мощного опорного пункта—станицы Крымской.

Враг продолжал яростно сопротивляться, переходил в контратаки. Ожесточенные бои шли на земле и в воздухе.

Преимуществом обороны противника являлось то, что его фланги упирались в моря. На северном крыле противник упирался флангом в Азовское море и, используя труднодоступность приазовских плавней, прочно прикрывал свои позиции севернее реки Кубань. На юге, также упираясь флангом в Черное море, враг владел господствующими высотами, городом и портом Новороссийск с Цемесской бухтой. Гитлеровцы, усиливая оборону в центре, возводили здесь инженерные сооружения своей так называемой «голубой линии».

Однако советские воины преодолели все эти препятствия. В ночь на 10 сентября морской десант на легких судах прорвался в Новороссийский порт и высадился в гавани и на восточной окраине города. Совершился маневр, небывалый в истории по замыслу и дерзости.

Стремясь выиграть время и обеспечить эвакуацию своих войск в Крым, противник оказывал упорное сопротивление, применял на путях своего отступления всякого рода заграждения, минировал дороги, населенные пункты.

Не предоставляя активных действий ни днем, ни ночью, наши войска сбивали врага с отдельных промежуточных рубежей и вскоре после ожесточенных уличных боев овладели городом и портом Анапа, захватив здесь большие трофеи. Все попытки немцев задержаться опрокидывались энергичными действиями наших частей и особенно авиации, которая наносила сокрушительные удары по портам и плавсредствам противника в районе Керченского пролива.

Высаживая на путях отхода и в тылу врага легкие морские десанты, наши войска на правом фланге выбили противника из Темрюка и, форсировав Кубань, полностью очистили от гитлеровцев низовья реки. 2 октября советские части прорвали сильно укрепленный рубеж между Ахтанизовским и Кизилташским лиманами и овладели станцией Старотитаровская, нанося серьезное поражение противнику и показав высокие образцы боевого порыва.

На следующий день наши войска на южном крыле в ожесточенных боях овладели полосой укреплений между лиманом Цокур и Черным морем. Утром передовые части ворвались в город и порт Тамань. В Тамани были захвачены богатые трофеи, которые враг не успел эвакуировать в Крым.

Поворотом боевых порядков на северо-восток части Красной Армии выходили в тыл таманской группировке противника, еще сопротивлявшейся в центре и на побережье Азовского моря у Голубицкой. Отряды преследования врывались и выходили к самой узкой части Керченского пролива, завершая окончательный разгром таманской армии противника.

Освобождение Таманского полуострова—новая блестящая победа Красной Армии. Окончательно ликвидирован оперативно важный плацдарм немцев на Кубани, обеспечивавший им оборону Крыма и возможность наступательных действий в сторону Кавказа.

При очищении от немцев Таманского полуострова наши войска нанесли гитлеровцам огромный урон. По неполным данным, советские бойцы истребили 20.000 немецких солдат и офицеров и 3.000 гитлеровцев взяли в плен. Захвачены большие трофеи.

Полковник **С. ПЕТРОВСКИЙ.**

Участница обороны четырех городов. Славная дочь Родины Анастасия Ивановна Курченко—активная участница героической обороны Одессы, Севастополя, Сталинграда и Ленинграда. На снимке: старший лейтенант А. И. Курченко, награжденная орденом Красной Звезды и медалями «За оборону Одессы», «За оборону Севастополя», «За оборону Сталинграда», «За оборону Ленинграда». Теперь она служит на Краснознаменном Балтийском флоте.

Фото В. Чернышева.

Накануне XXV-летия ВЛКСМ

Комсомольский паровоз готов к зиме

Подготовка к зиме в Махачкалинском паровозном депо идет полным ходом. Лунинские бригады своими силами отепляют и ремонтируют свои машины. Весело блестит в лучах осеннего солнца свежая краска, горят начищенные медные части комсомольского паровоза 63-61 машиниста тов. Арзамасцева. Бригада этого паровоза—первый претендент на получение паспорта готовности к работе зимой.

Бригада с честью выполняет свои обязательства в предоктябрьском социалистическом соревновании. Месячный план пробега перевыполнен на 550 километров, сэкономлено 6.850 килограммов горючего. Паровоз содержится в отличном техническом состоянии и вот уже три месяца не становится на промывочный ремонт.

Следуя примеру передовиков, многие достойно встречают 25-летний юбилей комсомола. Мария Орешина, награжденная грамотой Верховного Совета ДАССР, помогает овладевать профессией машиниста практиканту Василию Круцких. Паровоз Орешиной один из лучших в депо, он систематически экономит топливо, содержится в образцовом состоянии.

А. ТИМУШЕВА.
Предместкома Махачкалинского паровозного депо.

— ⊙ —

Лучший в районе

Ранней весной комсомольцы школьной организации, сел. Дургели, Буйнакского района, решили для освобожденных районов засеять 3 гектара кукурузы.

Трудно было работать одновременно на колхозном поле и комсомольской делянке, но своими силами они участок под кукурузу вспахали и удобрили.

—Девушки, добьемся рекордного урожая с нашего участка! — постоянно призывала своих подруг секретарь комсомольской организации Салманова Издек.

Молодежь не жалела сил для выполнения задуманного. Строго, по агроправилам провели посев, три раза пропололи.

Молодые всходы поднимались ровные, сочные, обещали богатый урожай.

Кропотливый труд молодежи не пропал. Урожай на комсомольских гектарах сел. Дургели — лучший в районе. На каждом кусте 3-5 початок, и ни одной ячейки нет без зерна.

Урожай будет полностью послан населению освобожденных районов.

Л. АВАНЕСОВА.
Инструктор Обкома ВЛКСМ.

— ⊙ —

Колхозная хроника

⊠ **Закончена уборка и обмолот хлебов с «гектаров обороны»** колхозами Левашинского района. Собрано 626 центнеров зерна. Еще будет убрана кукуруза с площади 7,7 га. Этой осенью в фонд обороны засеяно 40 гектаров. (Д. Магомедов).

⊠ **360 лошадей, 892 головы крупного рогатого скота и 2 тысячи овец в освобожденные районы** Ставропольского края и Ростовской области отправили колхозы Касумкентского района. Колхоз им. Сталина для освобожденных от фашистской оккупации районов выделил 7 подвод, 4 седла и 7 комплектов конской упряжи. Колхозники сельхозартели им. Ракоши в освобожденные районы послали много посуды — кастрюль, ложек, ведер и д. т. (А. Абилов).

⊠ **31.600 трудодней выработали этим летом на колхозных полях школьники и учителя,** Хивского района. 1.600 учащихся и педагогов школ помогали колхозам пропалывать хлеба, жать пшеницу, собирать колоски и обмолачивать урожай. Особенно отличились в работе школьники Кюдирашев, выработавший 234 трудодня, и Асланханова, выработавшая 112 трудодней. (Насруллаев).

Вручение орденов членам организации „Молодая гвардия“

В Краснодоне состоялся многолюдный митинг по случаю вручения орденов членам подпольной комсомольской организации «Молодая гвардия».

Ордена героям-молодогвардейцам и родителям погибших вручил Председатель Президиума Верховного Совета УССР тов. Гречуха.

От имени родителей, дети которых сложили свои головы в борьбе за честь и независимость Родины, выступила Елена Николаевна Кошевая.

Член «Молодой гвардии» Иванцова рассказала о боевых делах своих товарищей.

Участники митинга послали приветствие товарищу Сталину.

Подготовка к третьей денежно-вещевой лотерее

Наркомфином СССР установлены условия и порядок проведения третьей денежно-вещевой лотереи, которая начнется с 25 октября.

К началу проведения лотереи сберегательные кассы снабдят лотерейными билетами все предприятия, учреждения и колхозы. Каждый рабочий, служащий и колхозник сможет приобрести лотерейные билеты с оплатой их, по своему желанию, сразу или в рассрочку. Рассрочка для оплаты стоимости лотерейных билетов предоставляется до 1 января 1944 г.

Распространение лотерейных билетов будут проводить комиссии содействия государственному кредиту и сберегательному делу. Прием денег в оплату стоимости лотерейных билетов возложен на бухгалтеров предприятий, учреждений и колхозов.

Наряду с распространением лотерейных билетов в предприятиях, учреждениях и колхозах продажа билетов будет производиться непосредственно сберегательными кассами.

Гознаком уже закончено изготовление лотерейных билетов. В настоящее время они рассылаются сберегательным кассам.

Для отоваривания вещевых выигрышей по лотерее в распоряжение НКФ СССР выделен специальный фонд товаров.

На-днях вопрос о предстоящей лотерее обсуждался секретариатом ВЦСПС. Всем профсоюзным организациям предложено принять самое активное участие в проведении лотереи и распространении лотерейных билетов.

ПРИЕЗД В МОСКВУ г-на ДОНАЛЬДА М. НЕЛЬСОНА

9 октября с. г. в Москву прибыл председатель Управления по делам военного производства США г-н Дональд М. Нельсон.

По пути в Москву г-н Дональд М. Нельсон сделал кратковременную остановку в г. Сталинграде, где осмотрел разрушения, причиненные городу немецкими оккупантами, а также работы по восстановлению города и заводов.

На Московском аэродроме г-на Дональда М. Нельсона встречали заместитель Народного Комиссара Внешней Торговли генерал-майор тов. Семичастнов И. Ф., председатель правительственной закупочной комиссии Союза ССР в США генерал-майор тов. Беляев А. И., заместитель начальника отдела торговых договоров НКВТ тов. Сладковский М. И., начальник сектора Америки отдела торговых договоров НКВТ тов. Алексеев П. С., а также поверенный в делах США в СССР г-н М. Гамильтон. (ТАСС).

ЗА РУБЕЖОМ

Военные действия в Италии

НЬЮ-ЙОРК, 10 октября. (ТАСС). По сообщению газеты «Нью-Йорк таймс», свыше 4.000 итальянских альпийских стрелков вытеснили гитлеровцев в Северной Италии с территории, более чем в 100 квадратных миль. В районе Милана немцы прекратили всякие попытки поддерживать железнодорожное сообщение и пользуются теперь лишь грузовым автотранспортом.

ЛОНДОН, 11 октября. (ТАСС). Как официально сообщается, войска союзников, продолжая свое дальнейшее продвижение, заняли 7 городов, в том числе Ларино, Сан-Марко и Понтес. В районе Термоли происходит расширение предмостного укрепления.

Налеты авиации союзников

ЛОНДОН, 11 октября. (ТАСС). Как официально сообщается, крупные соединения американских бомбардировщиков «Летающая крепость», проникнув далеко вглубь Германии, атаковали завод по производству деталей для самолетов в Анкламе и самолетосборочный завод в Мариенбурге. Этот завод сильно поврежден.

Крупное соединение бомбардировщиков «Летающая крепость» совершило 10 октября налет на Мюнхен. Противник оказал сильное сопротивление. В результате боя сбиты 102 вражеских самолета.

Штаб союзников в Северной Африке сообщает, что в сентябре на территорию противника сброшено 15.989 тонн бомб — на 3.065 тонн больше, чем в августе.

По сообщению агентства Рейтер, командующий американским авиационным корпусом, сообщил, что на Германию совершили налет воздушные силы, общая численность экипажей которых превышала 4.000 человек. Бомбардировщики этого корпуса сбросили на Германию в октябре более 4.400 тонн бомб и уничтожили 450 немецких истребителей.

Заявление Черчилля и Рузвельта о результатах подводной войны в сентябре

ЛОНДОН, 10 октября. (ТАСС). Как передает агентство Рейтер, опубликовано совместное заявление премьер-министра Черчилля и президента Рузвельта об итогах подводной войны за сентябрь.

В заявлении говорится: «До третьей недели сентября ни одно торговое судно союзников не было потеряно в результате нападения германских подводных лодок. Затем 19 сентября подводные лодки положили конец этому затишью, продолжавшемуся в Северной Атлантике свыше 4 месяцев. Отряд в составе, по меньшей мере, 15 германских подводных лодок, напал на караван судов, направляющийся на запад. Сражение продолжалось 4 с половиной дня. В свое время уже сообщалось о потере 3 кораблей эскорта (небольшое число торговых судов было потоплено). Но в результате энергичного отпора, оказанного надводными кораблями, при поддержке авиации, было потоплено или повреждено большое число германских подводных лодок.

Несмотря на наблюдавшееся к концу месяца возрастание активности германских подводных лодок, средняя цифра потери торговых судов за сентябрь и август является наименьшей за все время войны. Тем не менее факт возобновления противником своих атак, в которых участвовала группа подводных лодок, доказывает, что противник намерен сделать все от него зависящее, чтобы изменить положение в свою пользу. Мы должны приложить все наши усилия и напрячь всю нашу бдительность, пока угроза не будет окончательно устранена».

Убийство трех „продовольственных контролеров“ в Германии

СТОКГОЛЬМ, 10 октября. (ТАСС). Шведская газета «Афтонтиднинген» сообщает, что, по сведениям, полученным в Берне, на-днях были полностью блокированы районы Эрфурта и Вейнера (Германия). Это было вызвано убийством трех гитлеровских «продовольственных контролеров», которые об'езжали деревни в указанных районах для «регистрации» принадлежащего крестьянам скота, молока, яиц и прочих продовольственных продуктов. Полагают, пишет газета, что эти контролеры были убиты крестьянами.

Борьба французского народа против гитлеровских захватчиков

ЖЕНЕВА, 10 октября. (ТАСС). Швейцарская газета «Газетт де Лозанн» пишет о растущем сопротивлении французского народа гитлеровским захватчикам. Газета сообщает, что покушения на немцев, акты саботажа и диверсий во Франции все учащаются.

Лавалевским властям в ряде районов Центральной Франции не удалось из'ять в деревне сколько-нибудь значительного количества сельскохозяйственных продуктов, так как население деревень чинит всяческие трудности чиновникам, производящим из'ятие. Фермы и дома лиц, оказывающих какое-либо содействие проведению реквизиций, поджигаются.

Ответственный редактор **В. ПУТЕРБРОТ.**

О Б ' Я В Л Е Н И Я

Ворошиловградский Государственный русский театр
в помещении Даггостеатра
12, 13, 14 октября
премьера Шиллер
КОВАРСТВО И ЛЮБОВЬ
Трагедия в 9 картинах
Начало в 7 час. 30 мин. вечера.
Касса открыта с 10 час. утра

КИНОТЕАТР „ТЕМП“ СЕГОДНЯ
демонстрируется
американский художествен. фильм
„СТО МУЖЧИН И ОДНА ДЕВУШКА“

ТРЕБУЮТСЯ:

Дагестанскому Управлению Главнефтеснаба при СНК СССР — подростки в возрасте от 14 до 17 лет для постоянной работы на нефтебазе Махач-Кала-I.

Вновь принятые обеспечиваются общежитием и питанием.

Рабочие для работ по восстановлению нефтебаз в освобождаемых от оккупантов областях и районах. Обращаться: ул. В. Эмирова, № 5.

Управление Главнефтеснаба, Отдел кадров.

Махачкалинской МТМ — слесари, токари, кузнецы, молотобойцы, ученики слесарей, токарей, электросварщиков, медников. Принятые обеспечиваются общежитием и столовой. Комсомольская, 119.

Махачкалинскому Горосводу — бухгалтер, вахтенный начальник, спасматросы. Принимаются лица обоего пола. Обращаться по адресу: Портовое шоссе, 5, телефон 7.47.

Дагконсервтресту для работы в аппарате треста — зам. главного бухгалтера, руководитель по финансовым вопросам, бухгалтер-ревизор.

Обращаться к управляющему, по адресу: Маркова, № 53.

БУЙНАКСКОЕ ПЕДУЧИЛИЩЕ
об'являет набор учащихся в I, II, III и подготовительный классы.

Все учащиеся зачисляются на стипендию, освобождаются от платы за обучение и по продовольственному снабжению приравниваются к студентам институтов.

Выпускники педучилища получают обмундирование и зачисляются на зарплату по установленным новым ставкам.

Прием заявлений продлен до 15 октября.

При педучилище имеются общежитие и столовая.

Адрес: гор. Буйнакск, ул. Урицкого, № 40, педучилище.

Адрес редакции и издательства: Махач-Кала, Пушкинская, 6. Телефоны: зам. ответ. редактора и отдел партийной жизни — 1-05, ответ. секретаря и промышленно-транспортный отдел — 8-04, общий — 3-22, отделов: военно-оборонного — 2-48, сельскохозяйственного — 7-83, писем и рабселькоров — 9-80, выпускающего — 8-44, издательства — 1-87, отдела об'явлений и заказов — 2-11.

С—3698 Типография издательства «Дагестанская правда». Заказ № 335.

НАУЧНАЯ
БИБЛИОТЕКА
при
[illegible] УНИВЕРСИТЕТЕ

Пролетарии всех стран, соединяйтесь!

ДАГЕСТАНСКАЯ ПРАВДА

Орган Дагестанского Обкома, Махачкалинского ГК ВКП(б) и Верховного Совета ДАССР

№ 206 (6472) | Среда, 13 октября 1943 г. | Цена 20 коп.

Широчайший размах предоктябрьского соревнования на селе пред'являет серьезные требования к местным партийным и советским организациям, к руководителям и организаторам социалистического сельского хозяйства. Обязательства, взятые на себя участниками соревнования, — серьезные обязательства. Они продиктованы интересами государства, колхозов и колхозников. Борьба за выполнение этих обязательств должна определять собой всю работу местных партийных и советских организаций по руководству колхозами, совхозами и МТС на ближайшее время.

„Правда“

В КРАТЧАЙШИЙ СРОК ЗАВЕРШИТЬ ПОДГОТОВКУ К ЗИМОВКЕ СКОТА

Воодушевленные славными победами героической Красной Армии, колхозники и колхозницы Дагестана стараются всемерно усилить помощь фронту, еще лучше обеспечить доблестных защитников Родины продуктами животноводства.

Фронт и страна пред'являют к колхозам, в частности к работникам животноводства, повышенные требования. Государственный план развития животноводства на 1943 год, продиктованный требованиями военного времени, предусматривает значительный рост поголовья скота и увеличение его продуктивности. От того, насколько будет увеличено поголовье общественного скота в колхозах, зависит рост производства мяса, жиров, молочных продуктов, кожи, шерсти и другой животноводческой продукции, необходимой для снабжения Красной Армии и всей страны.

Однако план развития животноводства в целом по республике выполняется явно неудовлетворительно. На 1 сентября с. г. план по крупному рогатому скоту выполнен на 81,4 процента и по овцам — на 98,5 процента. Районные партийные и советские организации, земельные органы плохо выполняют решение правительства и партии по животноводству, не руководят по-настоящему делом развития животноводства.

Основными причинами невыполнения плана развития животноводства являются значительный падеж взрослого скота и молодняка, большая яловость маток, а также все еще продолжающееся разбазаривание скота. Только за 8 месяцев текущего года в колхозах республики пало взрослого крупного рогатого скота свыше 16.000 голов, свиней — около 5.000 голов, а также значительное количество овец и коз.

К числу главных причин неудовлетворительного состояния животноводства в республике также относятся — плохой уход и содержание скота, недостаточное накопление кормов, неудовлетворительная подготовка и проведение зимовки скота 1942-43 года.

Партийными, советскими организациями и руководителями колхозов республики не учтены уроки прошлого года, в результате, эти же ошибки повторяются и в текущем году. Известно, что успех зимовки, а, следовательно, сохранение поголовья скота и увеличение его продуктивности, зависят от создания прочной кормовой базы. Но несмотря на это, накопление кормов в значительной части районов находится под угрозой срыва. Задание по сенокошению колхозы республики выполнили всего на 67 процентов, грубых кормов запасено менее половины потребного количества, а сочных кормов заложено всего 52 процента плана. Сейчас еще имеются все возможности выполнить планы заготовки кормов. Но не везде эти возможности используются. Значительная часть колхозов Гунибского, Чародинского, Хасавюртовского, Хунзахского и других районов не организовала второго укоса трав.

Совнарком ДАССР и бюро Обкома ВКП(б) в свое время сурово предупредили руководителей Агульского района, которые плохо вели заготовку кормов. Вместо того, чтобы по-большевистски взяться за исправление своих недостатков, в Агульском районе стали на путь очковтирательства. Секретарь Агульского райкома ВКП(б) тов. Алимурадов предоставил Наркомзему ДАССР явно очковтирательские сведения, что на кутанах Каякентского района заготовлено 540 тонн кормов. При проверке оказалось, что кормов заготовлено всего 204 тонны. Также стали на путь очковтирательства и руководители Чародинского района. Секретарь райкома ВКП(б) тов. Кашкаев сообщил, что на кутанах заготовлено 21.819 центнеров сена, при проверке же оказалось всего 12.570 центнеров!

Плохо развертываются работы и по подготовке к зиме помещений для скота. В колхозах Хунзахского района к строительству кошар, базов и тепляков до сих пор не приступили, рабочие на кутаны не прибыли, заготовка строительных материалов не ведется. Даже такой крупнейший колхоз, как им. Сталина, сел. Согратль, Гунибского района, и тот не организовал ремонта помещений для скота. Также неудовлетворительно проходит ремонт и утепление помещений на кутанах Бабаюртовского и Кумторкалинского районов.

Колхозы Левашинского района этим летом бросили свои кутаны без надзора, и сейчас они разрушены и сожжены. Сгорел большой сарай колхоза им. Богатырева на кутане Бабаюртовского района. На кутанах Кизлярского округа сгорело несколько десятков скирд сена и весь строительный лесоматериал колхозов им. Буйнакского и им. Куйбышева. Районные организации никаких мер не приняли к виновникам этого безобразия и до сих пор не организовали строительство новых помещений взамен сгоревших.

Перегон скота занимает важное место в условиях кочевого хозяйства. От успешного перегона зависит сохранение поголовья скота и его упитанность. Однако перегон стад с летних на зимние пастбища организован неудовлетворительно. Стада идут без охраны, и чабанам в пути никто не оказывает помощи. Представители колхозов и районных организаций не выделены для сопровождения стад. Это относится к ряду колхозов Чародинского, Акушинского и других районов. В результате плохой организации перегона в колхозе им. Ленина, Акушинского района, в пути абортировало 8 лучших кобылиц. Имеются случаи разбазаривания скота. Чабаны колхоза им. Микояна, Чародинского района, более 50 овец продали на буйнакском базаре.

Необходимо в кратчайший срок устранить серьезные промахи в подготовке к зимовке скота и в проведении перегона стад с летних на зимние пастбища.

Партийные и советские организации обязаны проверить в каждом колхозе выполнение плана накопления грубых и сочных кормов, а также состояние и хранение их. Там, где план накопления грубых кормов не выполнен, немедленно организовать заготовку недостающих кормов, выделив для этого достаточное количество колхозников. Дополнительную заготовку грубых кормов провести за счет скашивания неубранных сенокосов, отавы трав, сбора с полей соломы, мякины и сохранения их на корм скоту, а для закладки силоса использовать ботву корнеплодов и ботву трав. Добиться по каждому колхозу безусловного выполнения плана накопления кормов на голову скота.

В ближайшие же дни закончить учет и оприходование всех заготовленных кормов, сдачу их по акту кладовщикам или заведующим фермами по весу или обмеру. Утвердить в колхозах нормы и планы расходования кормов помесячно на весь стойловый период, возложив на председателей колхозов ответственность и контроль за правильным использованием кормов.

Необходимо подвезти к фермам не менее одной трети годовой нормы грубых кормов на период зимних холодов и распутицы, не допуская расходования этих кормов с осени. Для подвозки кормов к местам зимовки использовать, при недостатке лошадей и волов, коров с колхозных ферм, а также коров личного пользования колхозников.

ПАРТИЙНЫЕ И СОВЕТСКИЕ ОРГАНИЗАЦИИ ОБЯЗАНЫ НЕМЕДЛЕННО, НЕ ТЕРЯЯ НИ ОДНОГО ДНЯ, ПРОВЕРИТЬ СОСТОЯНИЕ ВСЕХ ПОМЕЩЕНИЙ ДЛЯ СКОТА. Строительство животноводческих помещений, а также ремонт и утепление их в целом по республике должно быть закончено до 25 октября. Поэтому необходимо немедленно выделить в каждом колхозе специальные бригады для проведения работ по утеплению и оборудованию животноводческих помещений. Также привести в порядок все водоисточники на пастбищах, а где их нет — вырыть новые колодцы и принять меры к оборудованию подачи воды непосредственно в скотные дворы.

ПРАВИТЕЛЬСТВО И ПАРТИЯ ПРЕДЛОЖИЛИ ПРОВЕСТИ С 15 ОКТЯБРЯ ПО 1 НОЯБРЯ ГОСУДАРСТВЕННУЮ ПРОВЕРКУ ГОТОВНОСТИ КОЛХОЗОВ И СОВХОЗОВ К ЗИМОВКЕ СКОТА, результаты которой по каждому колхозу будут скрепляться специальным актом и рассматриваться в райисполкоме. К осуществлению этого мероприятия районные партийные, советские организации должны отнестись с особой ответственностью. Для осуществления государственной проверки в каждом районе должны быть созданы 2-3 комиссии райисполкома и райкома партии из работников республики, района, зоотехнических и ветеринарных работников с привлечением к проверке колхозного актива и комсомольцев. Задача этих комиссий — на месте проверить готовность колхоза, фермы к зимовке скота и в случае обнаружения недочетов немедленно принять соответствующие меры к их устранению. Акт комиссии о результатах проверки — это отчет перед государством, это рапорт каждого колхоза о готовности к зимовке скота. КАЖДЫЙ РАЙОН, КАЖДЫЙ КОЛХОЗ, КАЖДАЯ ФЕРМА ОБЯЗАНЫ ВСТРЕТИТЬ ГОСУДАРСТВЕННУЮ ПРОВЕРКУ ЗАВЕРШЕНИЕМ ПОДГОТОВКИ СКОТА К ЗИМЕ.

Колхозы республики вступают в наиболее ответственный период года: стада спускаются с летних пастбищ на зимние, надо усиленно и хорошо готовиться к зимовке скота. СОХРАНИТЬ ЗИМОЙ ВЕСЬ СКОТ, ОСОБЕННО МОЛОДНЯК, УБЕРЕЧЬ ЕГО ОТ ХОЛОДА, ОТ БОЛЕЗНЕЙ — это должно стать непреложным законом каждой партийной, советской организации, каждого колхоза, каждой колхозной фермы. Надо запомнить, что успехов в развитии животноводства добьются только те колхозы, которые имеют достаточные запасы кормов и обеспечат скот теплыми, чистыми помещениями.

Партийные, советские организации и земельные органы несут полную ответственность за подготовку к зиме. Правительство и партия требуют от местных советских и партийных организаций безусловного выполнения плана развития животноводства и обеспечения проведения зимовки скота. В этом деле, как и везде, требуется большевистская энергия и деловитость, напряжение всех наших сил. Нужно добиться, чтобы каждый район, все наши колхозы выполнили государственный план развития животноводства и обеспечили образцовую подготовку и проведение зимовки скота.

Митинг московской молодежи

10 октября в Колонном зале Дома Союзов состоялся общегородской митинг молодежи Москвы, посвященный приближающейся XXV годовщине Ленинско-Сталинского комсомола.

В принятом письме на имя товарища Сталина участники митинга обязуются приложить все силы для выполнения московскими предприятиями годового плана выпуска продукции ко дню Сталинской Конституции. По почину передовиков с 15 октября по 7 ноября будет проведена стахановская вахта в ознаменование 25-летия ВЛКСМ.

ПОДАРКИ РОДИНЕ ОТ СИБИРСКИХ КОЛХОЗНИКОВ

Сибирским хлебом поддерживать наступающую Красную Армию! Под этим лозунгом широко развернулось предоктябрьское соревнование колхозов Новосибирской области. 150 сельхозартелей, досрочно выполнивших годовой план сдачи хлеба государству, занесены в почетный список. Они отправили дополнительно на элеваторы десятки тысяч пудов первосортного зерна.

ВОССТАНОВИЛИ 40 ТЫСЯЧ ЖИЛЫХ ДОМОВ

Более 40 тысяч жилых домов сожгли и разрушили немецкие оккупанты в городах и селах Воронежской области. За лето трудящиеся восстановили своими силами половину разрушенных жилищ. Строительство продолжается. Государство отпустило индивидуальным застройщикам города 5 миллионов рублей ссуд. В первую очередь восстановленные жилища отводятся семьям защитников Родины.

Предоктябрьское социалистическое соревнование на полях

Встретим октябрьский праздник успешным завершением всех сельскохозяйственных работ

ТРУДОВОЙ ПОД'ЕМ ГОРЦЕВ

Воодушевленные сталинской заботой о горцах Дагестана, колхозники Левашинского района 26 годовщину Октября встречают новыми трудовыми подвигами. Они успешно проводят пахоту и озимый сев, подготовку к зимовке скота. В районе об'явлена фронтовая декада по выполнению плана поставок государству сельскохозяйственных продуктов и по сбору налоговых средств. Уже все колхозы района выполнили задание по государственным поставкам.

Сельхозартель им. Буденного досрочно завершила сев озимых, посеяв сверх плана 3 гектара в фонд обороны страны. Колхозы им. Берия, им. Микояна, им. Чкалова и им. Богатырева заняты посадкой нового фруктового сада на площади в 4 гектара. Чтобы дать саду влагу, строится новый оросительный канал протяжением в 5 километров. Колхозы им. Казбекова, им. Серго и им. Сталина восстанавливают старый канал. На работах занято 700 колхозников и колхозниц. В ближайшие дни по этому каналу будет пущена вода.

Любовную заботу проявляют горцы о бойцах Красной Армии. За последние дни для подарков фронтовикам поступило 16 овец и коз, 4.500 килограммов мяса, 500 килограммов масла, около 5.000 килограммов зерна, 150 килограммов брынзы, 70 кур, 5 тонн картофеля и овощей, 2.300 килограммов сушеных фруктов. Успешно проходит сбор теплых вещей. Колхозники сдали 370 пар шерстяных носков, 300 пар перчаток, 910 килограммов шерсти, 130 овчин.

Д. МАГОМЕДОВ.

Успехи колхоза „Красный партизан“

АКУША. **(Наш корр.).** Включившись в предоктябрьское социалистическое соревнование, колхозники сельхозартели «Красный партизан», Акушинского района, обязались успешно завершить все сельскохозяйственные работы. Соревнуются бригады и звенья.

К 5 октября колхоз закончил обмолот всех колосовых культур и развернул уборку кукурузы. Впереди идет бригада, где бригадиром тов. Гасаниев Ахмед. На 8 дней раньше установленного срока бригада закончила обмолот хлебов и завершает сев озимых.

Особенно хорошо идет под'ем зяби. По плану колхоз должен поднять 30 гектаров, а поднято 84 га.

15 плугов послано на кутаны. Здесь колхоз решил посеять 40 га озимых сверх плана. Бригада пахарей под руководством тов. Ибрагимова Магомеда-Гаджи заканчивает пахоту и сев.

В горах, недалеко от аула, есть плодородная земля. Для ее освоения колхозники за 20 дней прорыли оросительный канал протяжением в 4 километра. Прорытие нового канала позволило колхозу освоить под посев 70 га новых земель в горах. Кроме того, канал будет давать воду для орошения садов.

Навстречу славной годовщине

РУТУЛ. **(Наш корр.).** Готовя достойную встречу 26-летию Октября, колхоз им. Ленина, Рутульского района, успешно проводит осенние работы. Первым в районе колхоз полностью закончил пахоту и осенний сев. Эти работы проведены на полтора месяца раньше, чем в прошлом году. Сейчас идет сверхплановый сев.

Колхоз полностью рассчитался с государством по всем видам поставок. Мяса сдано 1.100 килограммов — на 300 килограммов больше задания.

Завершен обмолот хлеба. Скоту на всю зиму заготовлены корма и отремонтированы помещения.

Г. ГУСЕЙНОВ.

Взятые обязательства выполнены

КУМУХ. (Наш корр.). Широко развертывается предоктябрьское социалистическое соревнование на полях горных колхозов Лакского района. Колхозники сельхозартели им. Сталина взяли обязательство посеять сверх плана 10 га озимых, успешно, без потерь, провести перегон стад. Это обязательство выполняется. К 10 октября колхоз уже посеял сверх плана 5 гектаров; сверхплановый сев продолжается.

С большим под'емом идет в колхозе подготовка к восстановлению кустарных промыслов. Колхозники решили к 1 ноября открыть в артели цех по выработке кавказского сукна и шалей (платков). Сейчас подыскивается помещение, готовится оборудование.

Колхозники сельхозартели «Комсомолец» тоже взяли обязательство посеять сверх плана 10 га озимых. К 10 октября они выполнили свое обязательство. Сверх плана посеяно 11 гектаров. Сев продолжается. Колхозники работают с удвоенной энергией. Пахарь Абдулкадыров Рамазан выполняет по 2 нормы в день.

Широко развернувшееся соревнование помогло колхозу вовремя закончить ремонт скотных дворов в горах. Помещения для крупного рогатого скота и рабочих быков отремонтированы, утеплены и приведены в санитарное состояние. Корма подвезены к ферме и сданы по акту заведующему фермой.

Достойную встречу 26 годовщине Октябрьской революции готовят колхозники сельхозартели «Красное знамя». Они давно закончили сев озимых и теперь завершают уборку овощей и кукурузы.

ОТ СОВЕТСКОГО ИНФОРМБЮРО

ОПЕРАТИВНАЯ СВОДКА ЗА 12 ОКТЯБРЯ

В полосе среднего течения ДНЕПРА наши войска продолжали вести бои по расширению плацдармов на правом берегу реки в прежних районах и на отдельных участках добились серьезных успехов.

На ВИТЕБСКОМ направлении наши войска продолжали наступление и заняли несколько населенных пунктов.

На остальных участках фронта — усиленная разведка и артиллерийско-минометная перестрелка.

В течение 11 октября наши войска на всех фронтах подбили и уничтожили 50 немецких танков. В воздушных боях и огнем зенитной артиллерии сбито 72 самолета противника.

* * *

На правом берегу Днепра в одном районе части Н-ского соединения вели ожесточенные бои. Немцы любой ценой хотели потеснить наши части, но все их контратаки были отбиты. На поле боя осталось до 700 вражеских трупов. В другом районе весь день шла упорная борьба за высоту, господствующую над окружающей местностью. Бои неоднократно переходили в рукопашные схватки. К исходу дня наши войска выбили немцев с этой высоты и продвинулись вперед. За день боев уничтожено до 1.500 немецких солдат и офицеров. Подбито и сожжено 23 танка и 2 бронемашины. На соседнем участке противник силами пехоты и танков предпринял контратаку. В разгаре боя 11 немецких танков прорвались через наши боевые порядки. Артиллеристы, действовавшие в боевых порядках пехоты, немедленно повернули свои орудия и открыли огонь по прорвавшимся танкам противника. В течение получаса все 11 немецких танков были подбиты и уничтожены. Оставшиеся в живых экипажи танков взяты в плен.

Наша авиация активно поддерживала действия наземных войск. В воздушных боях в течение дня сбит 41 немецкий самолет.

* * *

На Витебском направлении части Н-ского соединения, преодолевая сопротивление противника, овладели несколькими населенными пунктами. Уничтожено до батальона немецкой пехоты. Захвачено 2 артиллерийских батареи, 3 шестиствольных пулемета и склад боеприпасов. На другом участке противник предпринял контратаку, пытаясь вернуть утерянные вчера опорные пункты. Минометным и ружейно-пулеметным огнем гитлеровцы были рассеяны и частью уничтожены, не успев дойти до нашего оборонительного рубежа.

Наша штурмовая и бомбардировочная авиация уничтожила 8 немецких танков, 40 автомашин, 3 автоцистерны с горючим, взорвала склад боеприпасов и подавила огонь 8 артиллерийских батарей противника.

* * *

В воздушных боях и огнем зенитной артиллерии сбито 12 немецких самолетов.

* * *

Авиацией Черноморского флота в одном из портов потоплены танкер противника водоизмещением в 3.000 тонн, 2 десантных баржи, 2 самоходных понтона и 2 сухогрузных баржи.

* * *

Украинский партизанский отряд имени Александра Невского 20 сентября взорвал большой мост на важном участке железной дороги. Немцы срочно выслали ремонтный поезд для восстановления моста. Не дойдя до места назначения, поезд подорвался на поставленных партизанами минах и полетел под откос. Усилив охрану пути и спешно перебросив саперно-инженерные роты, немцы навели временный мост и восстановили разрушенное полотно. Но возобновить движение поездов противнику не удалось. Партизаны отряда имени Дзержинского взорвали на этом же участке второй железнодорожный мост.

* * *

Пленный ефрейтор 3 роты 4 немецкого егерского батальона Фридрих Листе рассказал: «В германских военных сводках говорится, что немецкая армия не отступает, а «совершает планомерный отход». Такое надувательство вызывает огромное возмущение. Кто-кто, а солдаты на фронте точно знают, что немецкие войска отступают потому, что не в силах держаться. Очень часто нынешнее отступление переходит в паническое бегство. Отступающие части бросают вооружение, военное имущество и даже не подбирают своих раненых. За несколько дней 3 рота потеряла 130 человек. В ней уцелело всего-навсего два десятка солдат. В одном бою, который продолжался полдня, наш батальон из 9 противотанковых орудий потерял 8. Все пулеметы выбыли из строя. Что бы там ни говорило командование, но любой солдат понимает, что такие потери немецкая армия вынести долго не сможет».

* * *

Ниже публикуется акт о зверствах немецко-фашистских мерзавцев в селе Губиниха, Днепропетровской области: «С первого же дня прихода немцев для нас настала невыносимая жизнь. Начались дикие издевательства и массовые расстрелы. Немцы разграбили все имущество жителей. Особенно глумился над населением и свирепствовал комендант обер-фельдфебель Кроль. В колхозе «15 лет Октября» фашистские изверги расстреляли 99 колхозников. В колхозе имени Шевченко немецкие палачи убили 140 человек, в том числе семью Федора Корниенко, семью Пелагеи Тараненко и других. Свыше 2.000 жителей немцы насильно угнали на каторгу в Германию. Фашистские варвары сожгли 605 жилых домов со всеми надворными постройками, 28 колхозных построек, взорвали паровую мельницу, школу, клуб и детские ясли. Гитлеровские звери разгромили и уничтожили больницу. Они выволокли на двор находившихся на излечении больных мужчин, женщин и детей и 75-летнего фельдшера Андрея Позловича и расстреляли их из автоматов. После кровавой расправы над больными немцы взорвали аптеку и сожгли главный корпус, инфекционный корпус и 2 жилых дома сотрудников больницы».

Акт подписали жители села: П. Кучерявенко, М. Гончарь, Х. Голубь, С. Мартыненко, К. Корниенко, М. Оберемок, Ф. Семенчинко, М. Сорока, Е. Мезинцева, Е. Сименко.

Орел восстанавливается

Совсем недавно широкие улицы Орла были завалены грудами щебня, обломками дерева, запутанными проводами. Трудно было не только проехать, но и пройти. Сейчас это позади. Улицы, проспекты, скверы, освобожденные от обломков и мусора, каждое утро убираются дворниками.

В городе уже работают 26 предприятий местной промышленности и артелей. Полным ходом идет подготовка к пуску трамвая, водопровода и электростанции. Десятки школ отремонтированы. 7.000 орловских детей сели за парты продолжать образование.

УКАЗ ПРЕЗИДИУМА ВЕРХОВНОГО СОВЕТА СССР

О переименовании города Переяслава в Переяслав-Хмельницкий

В ознаменование памяти великого сына украинского народа, государственного деятеля и полководца Украины Богдана Хмельницкого город Переяслав впредь именовать городом Переяславом-Хмельницким.

**Председатель Президиума
Верховного Совета СССР
М. КАЛИНИН.**

**Секретарь Президиума
Верховного Совета СССР
А. ГОРКИН.**

Москва, Кремль. 12 октября 1943 г.

— ⊙ —

О переименовании города Переяслава в город Переяслав-Хмельницкий

Постановление Президиума Верховного Совета УССР, Совнаркома Украины и ЦК КП(б)У

8 января 1654 года в городе Переяславе великий гетман Украины Богдан Хмельницкий созвал раду представителей украинского народа, которая вошла в историю, как славная Переяславская рада.

Это происходило в тяжелое для Украины время, когда иноземные захватчики — польская шляхта пыталась поработить украинский народ, лишить его права на государственное существование, на родной язык, культуру, национальные обычаи, веру. Мудрый государственный деятель и славный полководец Богдан Хмельницкий видел единственный правильный путь, идя по которому, Украина могла освободиться от иноземного нашествия, сберечь свою самобытность, избежать разрушения и уничтожения. Переяславская рада по предложению гетмана Хмельницкого единодушно, согласно воле всего украинского народа, навеки утвердила нерушимый союз двух братских единокровных народов — великого украинского народа с великим народом русским. С того дня 290 лет совместной жизни и борьбы русского и украинского народов подтвердили всю мудрость и прозорливость великого гетмана. Общими усилиями русского и украинского народов были отражены все попытки иноземных захватчиков поработить и раз'единить эти народы. Общими усилиями были разгромлены войска Карла XII, прусские полки Фридриха II, армия Наполеона, полчища кайзера Вильгельма. Общими усилиями был свержен царизм и создано великое социалистическое государство свободных советских народов—СССР. В братском союзе с русским народом расцвела свободная Советская Украина во всем своем могуществе, красоте и богатстве. Только в союзе с русским народом, под руководством Сталина была осуществлена вековечная мечта украинского народа — воссоединены все украинские земли в едином украинском советском государстве.

В дни Великой Отечественной войны мы снова вспоминаем славную Переяславскую раду, на которой был утвержден нерушимый союз двух наших братских народов. Мы чтим государственную прозорливость и мудрость Богдана Хмельницкого — основоположника этого союза. Без помощи великого русского народа Украина была бы раздавлена немецкими захватчиками, ее народ был бы порабощен, ее государство, язык, культура были бы уничтожены. В боевом союзе с русским народом и другими советскими народами Украина освобождается от немецкого нашествия. Близок уже час нашей окончательной победы над смертельным врагом советских народов — над гитлеровской Германией. Непобедимый союз русского и украинского народов, озаренный гением Сталина, закаленный в огне Отечественной войны, есть залог счастливого грядущего Украины.

В ознаменование памяти великого сына украинского народа, мудрого государственного деятеля и полководца, основоположника союза русского и украинского народов—Богдана Хмельницкого, Президиум Верховного Совета УССР постановил город Переяслав, где родился Богдан Хмельницкий, где была созвана Переяславская рада, переименовать в город Переяслав-Хмельницкий.

**Председатель Президиума Верховного
Совета УССР М. ГРЕЧУХА.
Председатель Совнаркома УССР
Л. КОРНИЕЦ.
Секретарь ЦК КП(б)У Н. ХРУЩЕВ.**

11 октября 1943 года.

— ⊙ —

От Наркомата Обороны

На боевом посту в районе **Полтавы** погиб генерал-лейтенант **Зыгин** Алексей Иванович. Постановлением Совета Народных Комиссаров Союза ССР память тов. **Зыгина** увековечивается сооружением ему памятника в **г. Полтава.**

Борис ГОРБАТОВ

Непокоренные

(Отрывок из повести „Семья Тараса“)

Без стука отворилась дверь, и в хату вошел высокий, грузный, пожилой мужик с седеющей бородой и с глазами острыми и мудрыми.

—Здравствуйте,—сказал он, в упор глядя на Степана.

Степан встал.

—Это кто?—тихо спросил он Савку.

—Староста...—прошептал тот.

—Здравствуйте товарищ Яценко!—усмехаясь сказал староста и шагнул к столу. Степан побледнел. —Смело вы по селу ходите! Я из окна увидел, узнал. Ну, еще раз здравствуйте, товарищ Яценко!—и староста спрятал насмешливую улыбку в усы.

«Вот и все!—подумал Степан. —Вот и виселица!». Но он попрежнему спокойно, не двигаясь, продолжал стоять у стола.

Староста грузно опустился на лавку под иконами, положил на стол большие узловатые руки с черными пальцами, посмотрел на Степана.

—Сидайте, — сказал он усмехаясь. —Чего стоять? В ногах правды нет.

Степан подумал немного и сел.

—Так! — сказал староста. — А вы меня не узнали?

Степан посмотрел на него. «Где-то видел,—конечно, — мелькнуло в памяти.— Должно быть раскулачивал я его.. не помню».

— Та где там! — засмеялся староста. —Нас, мужиков, много, а вы—один. Нас где ж упомнить! Як колосьев во ржи. А вы даже беседы со мной имели, правда, в опчестве, — напомнил он, — наедине не приходилось. Агитировал меня в колхоз. Шесть лет меня агитировали! А я шесть лет не шел. Несогласный я—кажу —и все тут. Так меня с тех пор Игнатом несогласным и зовут.

Савка подобострастно хихикнул. Степан теперь вспомнил этого мужика. Кремень!

—Несогласный я!—продолжал староста. —Это так. А на седьмой год я сам пришел в колхоз. А отчего пришел? Га?

—Ну, сагитировали, значит... — Степан пожал плечами.

—Не—ет! — Игнат покачал головой.— Меня сагитировать немысленно. Убедился я, потому и пришел. Сам убедился.

И так кинул, и так положил—выходит в колхозе выгоднее. И я согласился, пришел.

Степан не понимал, к чему ведет свой рассказ староста, и нетерпеливо ерзал по лавке. «Будут селом вести—удеру, вырвусь. Рук вязать не дам».

—Теперь немец нам листки кидает,— продолжал староста, — обещает землю дать в вечное и единоличное пользование. Как думаешь,—он прищурился, — даст?

—Не даст... — ответил Степан.

—Не даст? Гм...—Игнат пожевал усы.— И я так думаю: не даст. Обманет. Помещикам своим отдаст. Ну, а может кой-кому, —он снова хитро прищурился,—кой-кому и даст, га? Для блезира? Ну, старательным мужикам... Опять же старостам... Даст, а?

—Ну, такому, как ты, даст, — ответил Степан со злостью.—За усердие.

—Даст! Ага!—подхватил Игнат, делая вид, что тона Степана не понял.—И я так прикидываю: такому, как я, даст. А я не возьму!—вдруг торжествующе закричал он и хлопнул ладонью по столу. —Не возьму я! Га?

Степан оторопело посмотрел на него.

—Не возьму! Ты это понять можешь? Э,—он вдруг махнул рукой,—где тебе понять? Ты, товарищ,—городской человек. А я—мужик. Я в эту землю корнями, душою врос. Сухота моя эта земля. И вся моя жизнь в ней же. И отцов моих, и дедов, и прадедов. Мне без земли нельзя. А только,—внезапно успокоившись, докончил он,—единоличной земли мне не надо. Невыгодно мне. Не подходит. Морока. И мачтаб не тот. Моей хозяйской душе без колхоза теперь жизни нема.

—Постой!—ничего не понимая, пробормотал Степан.—Нет, ты постой! Ты за, что же стоишь?

—Я за колхоз стою!—твердо ответил староста.

—Ну, значит и за Советы? За нашу власть?

Игнат вдруг лукаво прищурился, оглянулся на Савку, подмигнул Степану и сказал, усмехаясь в усы:

—Ну, раз нет на земле другой власти, согласной на колхозы, окромя нашей советской,—так и для меня другой власти нет.

Степан улыбнулся и облегченно вздохнул.

—Ты как, тихо спросил, наклоняясь к нему, Игнат. —Сам от себя ходишь? Спасаешься? Или уполномоченный?

—Уполномоченный, — ответил Степан, улыбаясь.

...Если власти нашей,—тихо сказал Игнат,—или партизанам хлеб нужен, хлеб дадим...

—Бумаг мне твоих не надо! — Игнат махнул рукой. —Знаю тебя. Ну, раз ты есть от власти нашей уполномоченный, могу тебе сказать, а ты передай. Колхоз наш, скажи власти, живет. Как бы это сказать? Подпольно живет. Есть у нас и председатель. Прежний. Орденоносец. Замаскирован нами. И счетовод есть, книги ведет. Книги могу показать тебе. И все добро колхозное попрятано. Вот хоть у сродственника спроси. Так, Савка?

—Так, так, истинно!—радостно удивляясь, подтвердил дядька Савка. —Хитро сделано! Государственно.

—А немцы с нашего села ни зерна не взяли!—крикнул Игнат.—Что сами пограбили, то и есть. А мы им ни зерна не дали. А как? Про то моя спина знает. —Он задумался, опустив голову. Забарабанил черными пальцами по столу. По губам его, прикрытым седыми усами, поползла усмешка. —Староста! Немецкий староста я на склоне моих лет... Позор? Кругом старосты звери и мироеды. Кулаки. И я землякам кажу: уважьте. Старость мою уважьте. У меня дети в Красной Армии. Не согласились со мной мужики, упросили.

—Всем миром просили!—вздохнул Савка.

—Не миром!—строго поправил его Игнат,—колхозом просили меня. У тебя, говорят, Игнат, душа непокорная, несогласная с неправдой. Постой за всех. И вот —стою. Немцы мне кричат: где хлеб, староста? А я кажу: нема хлеба. —А почему рожь осыпается, староста? Нема чем убирать.—А почему скирды стоят, под дождем гниют, староста?—Нема чем молотить.—Мы тебе машины дадим, староста! — Людей, кажу, нема, хоть убейте. Ну и бьют. Бьют старосту смертным боем, а хлеба все нема.

—Не могут они его душу покорить, это что! —проникновенно, со слезой сказал Степану Савка.

—Что душу!—усмехнулся Игнат,—спину мою, и ту покорить они не могут. Непокорная у меня спина!—сказал он распрямляясь. — Ничего, выдюжит!

—Спасибо тебе, Игнат! — взволнованно сказал Степан, поднимаясь с лавки и протягивая руку. —И прости ты меня, бога ради, прости.

—В чем же прощать?—удивился Игнат.

—Нехорошо я о тебе думал... И не о тебе одном... Ну, в общем—прости, а в чем—я сам знаю.

—Ну, бог простит!—усмехнулся Игнат и ласково обнял Степана, как сына.

На заре староста сам проводил подпольщика за околицу. Здесь постояли недолго, покурили.

—Если власти нашей,—тихо сказал Игнат,—или партизанам хлеб нужен, дай весточку — хлеб дадим.

—Хорошо, спасибо. —Не мне спасибо. Хлеб не мой. Колхозный. Расписку возьмем.

—Хорошо.

—Ну, иди...

Степан протянул ему руку. Игнат взял ее и крепко зажал в своей.

—Еще вот, что спрошу тебя...—прошептал он, заглядывая в глаза Степану. —Скажи, наши вернутся? Не спрошу тебя, скоро ли и когда, бо того ты и сам не знаешь. Спрошу только: вернутся ли? Правду скажи!—и он впился в его глаза.

—Вернутся!—взволнованно ответил Степан. — Вернутся, Игнат, и скоро!

—Ну вот!—облегченно вздохнул староста. — А спина моя выдержит, не сомневайся! —И он засмеялся, пожимая в последний раз степанову руку.

Родители учащихся помогают школе

Махачкалинская школа № 6 (директор тов. Гасийская) получила здание для занятий уже после начала учебного года. Требуется немало труда, чтобы привести помещение в порядок.

На-днях в школе № 6 состоялось родительское собрание. Родители учащихся решили принять деятельное участие в ремонте школ. Мать ученицы 1-го класса тов. Абдуллаева внесла на это дело 100 рублей и заявила, что в течение трех дней будет участвовать в ремонтных работах. Тов. Рыжев внес 50 рублей и обязался отработать в школе два выходных дня. Тов. Гереева дала на ремонт 200 рублей, тов. Васюкова — 150 руб., тов. Айсемитова—100 руб., тов. Бикмонбетова—50 руб., тов. Балясникова на'явила желание отработать в школе 3 дня.

Родители учащихся вместе с учительским коллективом решили быстро закончить ремонтные работы и уборку школы.

Л. СОКОЛОВА.

ЗА РУБЕЖОМ

Военные действия в Италии

ЛОНДОН, 12 октября. (ТАСС). Штаб союзников в Северной Африке сообщает, что в последние 24 часа на фронтах американской 5-ой и английской 8-й армий происходила лишь артиллерийская перестрелка и велись патрульные операции.

11 октября бомбардировщики союзников атаковали аэродром на острове Корфу (близ Албании). В Италии совершены налеты на артиллерийские позиции, автомобильный транспорт и поезда противника. Все время истребители союзников патрулировали над районами боев, не встречая сопротивления со стороны противника.

В ночь на 11 октября были атакованы моторизованные колонны немцев близ Рима и вблизи Фрозиноне.

Упадок духа среди населения Германии

ЖЕНЕВА, 12 октября. (ТАСС). Швейцарская газета «Арбейтер цейтунг», касаясь положения в Германии, пишет:

«Настроение среди всех слоев населения весьма подавленное. Пали духом даже многие ярые гитлеровцы. Этому способствует, в частности, то обстоятельство, что продовольственное положение в стране ухудшается. Продукты первой необходимости почти невозможно достать. Острая нехватка продуктов питания особенно сильно отражается на работниках физического труда, силы которых тают изо дня в день. Всюду наблюдается огромная усталость от войны.

С глубокой тревогой смотрит население Германии на будущее. Широко распространено неверие в победу Германии в этой войне. Пораженчество распространяется, как эпидемия, особенно среди пострадавших от бомбардировок и среди населения, которое вынуждено давать приют оставшимся без крова. Среди солдат на фронте тоже наблюдается упадок духа, усугубляемый тем, что семьи многих солдат погибли во время бомбардировок германских городов. Рассказы о последствиях этих бомбардировок действуют на моральное состояние германских солдат, как яд».

Бомбардировка германских аэродромов в районе Эгейского моря

ЛОНДОН, 12 октября. (ТАСС). Официально сообщается, что в ночь на 11 октября тяжелые английские бомбардировщики атаковали аэродромы в Калато (остров Родос). Бомбы разорвались в месте нахождения самолетов и на взлетно-посадочной дорожке. Возникли пожары. 10 октября самолеты союзников атаковали аэродромы в Гераклионе (остров Крит), Калато (остров Родос) и Антимакия (остров Кос).

— ⊙ —

РАЗВАЛ ПАРТИИ КВИСЛИНГОВЦЕВ

СТОКГОЛЬМ, 12 октября. (ТАСС). Шведская печать сообщает о прогрессивном развале в партии Квислинга. Происходят массовые выходы квислинговцев из их «партии».

ЛОНДОН, 12 октября. (ТАСС). Лондонское радио сообщает, что главарь квислинговской организации в Тронхейме Вогстад выступил на-днях с речью, в которой угрожал «непокорным». Угрозы Вогстада вызваны ростом ненависти населения к квислинговцам. Вогстад заявил, что «надо покончить с таким положением, когда пребывание в рядах квислинговской организации стало опасным».

ПЛЕНУМ ДЕРБЕНТСКОГО ГОРКОМА ВКП(б)

Состоявшийся на-днях пленум Дербентского горкома партии обсудил следующие вопросы: итоги работы XVIII пленума Дагобкома ВКП(б), о состоянии агитационно-пропагандистской работы в связи с выходом в свет III-го издания книги товарища Сталина «О Великой Отечественной войне Советского Союза» и о результатах работы городской парторганизации по приему в ряды ВКП(б) за III квартал текущего года.

По второму вопросу повестки дня доклад сделал зав. отделом пропаганды и агитации горкома партии тов. Мелихов.

Отмечая огромный интерес трудящихся к изучению исторических сталинских документов, докладчик вынужден был признать, что проделанная работа по глубокому изучению этих документов явно неудовлетворительна. На предприятиях, в учреждениях и колхозах организовано 88 кружков по изучению книги товарища Сталина, которыми охвачено 2.024 человека. 660 рабочих работают самостоятельно. Это явно недостаточно.

В ряде колхозов (им. Ворошилова, им. Кагановича, совхозе им. К. Маркса и других) изучение книги товарища Сталина вовсе не организовано. В некоторых первичных парторганизациях кружки были созданы, но с первых же дней прекратили свою работу. (паровозное депо, контора связи). Виноваты в этом не только секретари первичных парторганизаций, но и городской комитет партии, который не обеспечил нужной помощи руководителям кружков.

Выступившие на пленуме тт. Косков, Стерлина и другие отмечали, что большим тормозом в налаживании нормальной учебы является недостаток необходимой литературы. Но вот уже свыше двух недель в Махач-Кала лежат занаряженные для Дербента 400 экземпляров книги товарища Сталина «О Великой Отечественной войне Советского Союза», но доставить их почему-то никак не могут.

Справедливыми были упреки выступивших по адресу парткабинетов гор. Дербента и гор. Огни, которые не стали еще центром всей агитационно-пропагандистской работы. С внештатными лекторами работы никакой не проводится.

За последнее время в первичных парторганизациях завода «Красный металлист», стекольного завода, совхоза им. К. Маркса и других свернули работу по изучению «Краткого курса истории ВКП(б)». Многие коммунисты не занимаются повышением своего идейно-политического уровня (Багдасаров — директор хлебокомбината, Ахмедов—начальник конторы связи и другие). Это могло случиться потому, что горком партии не организовал достаточного контроля над работой партийного актива по повышению его идейно-политического уровня.

В большинстве предприятий и колхозов слабо поставлена и агитационно-массовая работа, газетные витрины пустуют. Газеты не доходят до цехов и агитаторов. Стенгазеты выходят кампанейски, только к большим праздникам.

Отдел пропаганды и агитации не изучает опыта работы лучших партийных организаций, имеющих хорошие показатели в постановке агитационно-пропагандистской работы.

Доклад о результатах работы городских парторганизаций по приему в ряды ВКП(б) за III квартал текущего года сделал секретарь горкома партии тов. Абрамов.

По всем вопросам повестки дня пленум принял практические решения.

А. ЛИТВАК.

Кто может поступить в суворовское военное училище

Ввиду того, что в Дагвоенкомат поступает много запросов о суворовских военных училищах и порядке поступления в них, доводится до сведения всех желающих определить своих детей в суворовское военное училище, следующее:

1. Суворовские военные училища имеют целью дать общее среднее образование, воспитать и подготовить к последующей военной службе в офицерском звании сыновей военнослужащих и партизан Отечественной войны, а также сыновей советских и партийных работников, рабочих и колхозников, погибших от рук немецких оккупантов.

Преимущественным правом на поступление в суворовские военные училища пользуются сыновья погибших на войне генералов и офицеров Красной Армии и руководителей партизанских отрядов.

2. Воспитанники суворовских военных училищ, в том числе и приготовительных классов, живут при училищах и находятся на полном закрытом пансионе за счет государства.

3. В 1943 году в виде исключения, во все суворовские военные училища производится одновременный прием сразу 4-х возрастов: от 10-ти до 13 лет и двух возрастов в приготовительные классы, от 8 до 10 лет. Возраст исчисляется на 31 декабря 1941 года.

4. Отец или мать, и лица, их заменяющие, а также директоры детских домов, в срок, с 13 до 20 октября подают на имя председателя Областной комиссии заявления о приеме сына (воспитанника) в суворовское военное училище, с указанием в какое именно, и приложением следующих документов:

а) Свидетельства о рождении мальчика.

б) Справки из школы Наркомпроса или другого учебного заведения о полученном образовании (сколько классов и когда окончил), с оценками по каждому предмету.

в) Справки от врачебной комиссии о состоянии здоровья, правильном физическом развитии и о привитии оспы.

г) Выписки из послужного списка или справка от Райгорсовета о положении и роде занятий родителей.

д) Справки об умерших, погибших или получивших инвалидность в период Отечественной войны родителях, с указанием, когда, где и при каких обстоятельствах погибли, умерли или получили инвалидность.

При отсутствии хотя бы одного из этих документов, комиссия не может решать вопрос о приеме мальчика воспитанником в суворовское военное училище. Заявления подавать по адресу: г. Махач-Кала, Горвоенкомат.

Старший лейтенант **МИРЗОЕВ.**
Начальник инспекции Дагвоенкомата.

— ⊙ —

Выигрыши по займам и денежно-вещевым лотереям

Махачкалинская горсберкасса за 1943 год оплатила выигрышей по всем займам на сумму 692,8 тысяч рублей, причем крупных выигрышей выплачено: по десять тысяч рублей — 2, по пять тысяч—1, по тысяче—7.

Выигрыши по первой денежно-вещевой лотерее составляют 286 тысяч рублей, по 2-й денежно-вещевой лотерее—132,0 рублей. Крупных выигрышей было: по десять тысяч рублей—2, по пять тысяч рублей—7, по тысяче рублей—34.

Кроме того, выплачено вещевых выигрышей: мужской и дамской модельной обуви—13 пар, ковров—4 штуки, 6 отрезов на дамское платье, 6 отрезов шерстяной материи, каракулевых воротников 3 штуки, двое часов и т. д.

АВЦИНОВ.
Заведующий горсберкассой.

— ⊙ —

По следам материалов „Дагестанской правды“

„УЧЕБНЫЙ ГОД ЕЩЕ НЕ НАЧИНАЛИ“

Под таким заголовком 18 сентября в «Дагестанской правде» была напечатана заметка. В ней сообщалось, что в школе станции Араблинская к занятиям еще не приступили из-за отсутствия учителей.

По сообщению Наркомпроса ДАССР, факты, указанные в заметке, подтвердились и были немедленно устранены. Управлением кадров Наркомпроса посланы учителя в указанную школу.

— ⊙ —

Извещение

14 октября, в 7 часов вечера, в парткабинете созывается очередной методический семинар руководителей кружков по изучению книги товарища Сталина.

Тема занятия: Как проводить занятия в кружке по изучению книги товарища Сталина «О Великой Отечественной войне Советского Союза».

Горком ВКП(б).

О партийном руководстве транспортом

★

Г. САЕНКО
Зам. секретаря Обкома ВКП(б) по транспорту

★

В современной военной обстановке, в дни, когда Красная Армия ведет жестокие бои за освобождение нашей Родины от немецких захватчиков, к линии фронта нужно еще в большем количестве и в срок доставлять самолеты, танки, продовольствие, боеприпасы и людские резервы. Осуществить эту ответственную задачу должен железнодорожный транспорт. На работников транспорта возложена также перевозка продукции народного хозяйства в освобожденные от немецкой оккупации области и края нашей страны.

Немаловажную роль в работе железнодорожного конвейера играет и наше Махачкалинское отделение. А это значит, что партийные организации республики—райкомы и горкомы ВКП(б) — должны серьезно заниматься делами транспортного хозяйства, знать его нужды и слабые места, повседневно руководить службами и первичными парторганизациями транспорта.

В июне текущего года бюро Обкома ВКП(б) вынесло специальное решение в связи с ликвидацией политотделов на железнодорожном и морском транспорте. В этом решении говорится: «Обязать секретарей Махачкалинского, Дербентского, Буйнакского горкомов ВКП(б), Хасавюртовского, Кумторкалинского, Карабудахкентского, Каякентского и Дербентского райкомов ВКП(б) усилить руководство работой транспортных первичных парторганизаций и оказывать повседневную практическую помощь руководителям хозяйственных организаций транспорта».

Казалось, что после этого решения горкомы и райкомы ВКП(б) по-настоящему возьмутся за дело, окажут практическую помощь транспортным парторганизациям, руководителям служб и предприятий отделения в подготовке станций, дистанций пути, вокзалов к зиме, усилят руководство работой таких крупных хозяйственных единиц, как паровозные и вагонные депо Махач-Кала и Дербента, приложат все силы к ликвидации серьезных недостатков в их работе.

Но многие горкомы и райкомы партии плохо выполняют решение Обкома ВКП(б). Вот факты:

За работу 9 дистанций пути и станций, расположенных на ней, несут полную ответственность Дербентский, Карабудахкентский и Каякентский райкомы партии. Все эти об'екты еще не подготовлены к зиме, партийно-массовая работа на околотках, станциях в застое, но райкомы ВКП(б) не считают нужным обсудить на бюро эти вопросы и принять практические меры для улучшения работы дистанции и расположенных на ней станций.

Каякентский и Карабудахкентский райкомы ВКП(б) с момента ликвидации политотдела отделения не обсуждали на бюро ни одного вопроса, касающегося работы транспорта.

В июле текущего года в связи с празднованием Всесоюзного дня железнодорожного транспорта было решено, по примеру других краев и областей, провести ряд воскресников по ремонту верхнего строения пути. Об этом хорошо знали все райкомы ВКП(б), но на прошедших воскресниках из Каякентского и Карабудахкентского районов не участвовало ни одного человека.

Дербентский райком партии с июня по сентябрь только два раза обсуждал вопросы работы транспорта и каждый раз речь шла только о станциях Берикей и Мамед-Кала. Работой станции Огни, раз'ездов № 13, Араблинский, Белиджи и Самур райком, видимо, не интересуется. Большим недостатком является и то, что райком партии не проверяет исполнения своих решений о транспорте. Так, например, в решениях райкома ВКП(б) от 28 июня и 23 июля отмечается, что парторганизации станций Берикей и Мамед-Кала ослабили партийно-политическую и массовую работу—стенгазеты не выпускаются, нет газетных витрин, соцсоревнование в коллективах не организовано и т. д. Бюро райкома предложило парторганизациям изжить отмеченные недостатки и для оказания помощи им выделило зам. зав. отделом пропаганды и агитации тов. Поляк. Но вот уже 4 месяца прошло с тех пор, как было вынесено это решение, а на станциях ничего не изменилось.

Не лучше обстоит дело и на линейных станциях, на 8 дистанции пути, которые расположены на территориях Кумторкалинского, Хасавюртовского и Буйнакского районов. Эти райкомы ВКП(б) также не взялись еще по-настоящему за дела транспорта. Партийно-массовая работа среди железнодорожников станций Исти-Су, Кади-Юрт, Герзель-аул, Хасав-Юрт, Карлан-Юрт, Байрам, Сулак, Чир-Юрт, Темиргое, Шамхал, Кумторкала и Алмало страдает многими недостатками.

Махачкалинский и Буйнакский горкомы ВКП(б) уделяют работе транспорта больше внимания, но основным недостатком в их работе является то, что они увлекаются общими делами и очень редко обсуждают конкретные вопросы, связанные с работой какой-либо службы нашего отделения.

Необходимо особо остановиться на методах руководства Дербентского горкома ВКП(б) транспортными партийными и хозяйственными организациями дербентского узла.

Дербентское паровозное депо—одно из крупнейших предприятий отделения. Основная тяжесть грузопотока между Дербентом, Махач-Кала и Дивичи ложится на его паровозы. Между тем, депо систематически срывает выпуск паровозов из промывочного ремонта. Вместо 26 часов они простаивают вдвое и втрое больше. Качество ремонта паровозов низкое, к зиме они полностью не подготовлены. В комплексных бригадах недостает слесарей, кочегаров, котельщиков, промывальщиков. Однако, Дербентский горком ВКП(б) проходит мимо этих фактов, не пытается вникнуть в их сущность и помочь руководству депо ликвидировать недостатки.

На станции Дербент и на под'ездных путях промышленных предприятий города из месяца в месяц растут простои подвижного состава под погрузочно-разгрузочными операциями. Такие клиенты, как Заготзерно, консервный комбинат, фабрика «Дагюн», завод «Красный металлист» преступно относятся к использованию подвижного состава, но и этот вопрос также не привлекает внимание руководителей горкома ВКП(б).

Станция Дербент — основной железнодорожный узел Махачкалинского отделения. Поэтому требования к партийно-политической и воспитательной работе на узле особенно высоки. Но узловой комитет ВКП(б) (секретарь тов. Гладнев) и некоторые первичные парторганизации узла неудовлетворительно руководят этим важным делом. Парторганизация паровозного депо (секретарь Ягупенко) организовала на предприятии три кружка для изучения книги товарища Сталина «О Великой Отечественной войне Советского Союза». На этом дело и кончилось. Занятия кружков систематически срываются, а самостоятельное изучение книги не организовано. Агитколлективом никто не руководит, никакой агитационной работы в общежитии рабочих не проводится, стенгазеты, боевые листки не выпускаются.

В результате отсутствия политической и воспитательной работы в депо не прекращаются нарушения Указа и Устава о дисциплине. Так, в августе имело место 18 случаев нарушения дисциплины, в сентябре — 17.

Парторганизация депо самоустранилась от развертывания предоктябрьского социалистического соревнования. В этом году она ни разу не обсуждала итогов соревнования, не мобилизовала коммунистов на ликвидацию отставания депо по основным измерителям. Доска почета в депо 4 месяца не обновлялась. На ней значатся фамилии нарушителей дисциплины (машиниста Чумаченко и др.). На доску почета занесен также бухгалтер депо, как лучший стахановец.

Все эти недостатки не тревожат Дербентский горком ВКП(б). Оргинструкторский отдел и отдел пропаганды и агитации горкома оторваны от партийных организаций узла, работники этих отделов, будучи на предприятиях узла, не выявляют недостатков и не оказывают помощи первичным парторганизациям.

Какие же задачи стоят сейчас перед райкомами и горкомами ВКП(б) в деле улучшения руководства транспортным хозяйством и транспортными первичными парторганизациями?

Приближается зима. Не откладывая, надо продумать все мероприятия, которые следует провести в жизнь для выполнения решений бюро Обкома ВКП(б) о подготовке об'ектов транспорта к работе зимой и к снегоборьбе. Надо проверить как подготовлены к зиме паровозные и вагонные депо, распорядительные и линейные станции, коммунальные предприятия, вокзалы, товарные дворы, лечебные учреждения и школы, дистанции пути. В процессе проверки необходимо выявить недостатки и тотчас же принять меры для их скорейшего устранения. Вся партийно-массовая работа должна быть направлена на обеспечение образцовой и своевременной подготовки транспорта к работе в зимних условиях.

Подготовка к зиме неразрывно связана с заботой о бытовых нуждах железнодорожников. Работа ОРС'ов, столовых, магазинов, подсобных хозяйств, бань, прачечных, больниц и амбулаторий, общежитий, обеспечение жилищ топливом — все это должно находиться под постоянным наблюдением райкомов и горкомов ВКП(б).

В центре внимания партийных организаций должна быть подготовка молодых кадров, повышение их идейного и технического уровня. Стахановские школы, технические консультации, лекции, беседы, шефство кадровых рабочих над молодежью — вот пути к достижению этой цели.

На основе глубокого раз'яснения железнодорожникам Указов Президиума Верховного Совета СССР «О введении военного положения на всех железных дорогах» и «О введении персональных званий личному составу работников транспорта» необходимо добиться установления подлинно воинской дисциплины.

Надо широко распространить социалистическое соревнование между отдельными службами, сменами, комплексными бригадами, мобилизовать людей на выполнение и перевыполнение взятых обязательств. Успех этого во многом зависит от гласности соревнования. О декадных и месячных итогах надо постоянно информировать все коллективы. Пламенное слово агитатора, пропагандиста, плакат «Молния», стенная газета, боевой листок, доски показателей—все эти формы агитации и пропаганды необходимо всемерно использовать для развертывания социалистического соревнования за достойную встречу 26 годовщины Октября.

Райкомы и горкомы ВКП(б) должны обеспечить большевистское руководство транспортными первичными парторганизациями. На многих линейных станциях их надо организационно оформить, помочь им конкретно ставить на обсуждение партийных собраний наиболее актуальные и острые вопросы работы транспорта, систематически посылать работников райкомов и горкомов в первичные парторганизации. Секретари райкомов и горкомов ВКП(б) должны регулярно бывать на станциях, в депо, на дистанциях, иметь деловую связь с руководителями транспортных организаций, систематически проверяя выполнение решений партии и правительства о железнодорожном транспорте.

При таком внимании и партийном руководстве транспортом махачкалинские железнодорожники, преодолевая трудности военного времени, по-боевому справятся с поставленными перед ними задачами.

Ответственный редактор
В. ПУТЕРБРОТ.

Ворошиловградский Государственный
русский театр
в помещении Даггостеатра
13, 14 октября
премьера Шиллер
КОВАРСТВО И ЛЮБОВЬ
Трагедия в 9 картинах
Начало в 7 час. 30 мин. вечера.
Касса открыта с 10 час. утра

КИНОТЕАТР
„ТЕМП“ СЕГОДНЯ
демонстрируется
новый художественный фильм
«В ТЫЛУ ВРАГА»
Анонс: «ОРЛОВСКАЯ БИТВА»

ТРЕБУЮТСЯ:

Подсобному хозяйству СНК ДАССР на постоянную работу — кузнец-слесарь, плотник-колесник.

Махачкалинскому Горосводу — бухгалтер, вахтенный начальник, спасматросы. Принимаются лица обоего пола. Обращаться по адресу: Портовое шоссе, 5, телефон 7-47.

Дагконсервтресту для работы в аппарате треста — зам. главного бухгалтера, руководитель по финансовым вопросам, бухгалтер-ревизор.

Обращаться к управляющему, по адресу: Маркова, № 53.

Адрес редакции и издательства: Махач-Кала, Пушкинская, 6. Телефоны: зам. ответ. редактора и отдел партийной жизни — 1-05, ответ. секретаря — 8-04, общий — 3-22, отделов: промышленно-транспортного, военно-оборонного — 2-48, сельскохозяйственного — 7-83, писем и рабселькоров — 9-80, выпускающего — 8-44, издательства — 1-87, отдела об'явлений и заказов — 2-11.

С—3527. Типография издательства «Дагестанская правда». Заказ № 335.

НАУЧНАЯ
БИБЛИОТЕКА
при
ЕРК. ГО. УНИВЕРСИТЕТЕ

Пролетарии всех стран, соединяйтесь!

ДАГЕСТАНСКАЯ ПРАВДА

№ 207 (6473)
ПЯТНИЦА
15
ОКТЯБРЯ
1943 г.
Цена 20 к.

Орган Дагестанского Обкома, Махачкалинского Горкома ВКП(б) и Верховного Совета ДАССР

ПРИКАЗ
Верховного Главнокомандующего

Генералу армии МАЛИНОВСКОМУ

Войска Юго-Западного фронта, продолжая успешные наступательные действия, сломили ожесточенное сопротивление противника и сегодня, 14 октября, штурмом овладели крупным областным и промышленным центром Украины городом ЗАПОРОЖЬЕ — важнейшим транспортным узлом железнодорожных и водных путей и одним из решающих опорных пунктов немцев в нижнем течении ДНЕПРА.

В боях за освобождение города ЗАПОРОЖЬЕ отличились войска генерал-лейтенанта ЧУЙКОВА, генерал-майора ДАНИЛОВА, генерал-лейтенанта ЛЕЛЮШЕНКО, генерал-майора КУПРИЯНОВА, генерал-майора СЕМЕНОВА, генерал-майора ГУРЬЕВА, танковые части генерал-лейтенанта танковых войск ПУШКИНА, генерал-лейтенанта РУСИЯНОВА и летчики генерал-лейтенанта авиации СУДЕЦ и генерал-майора авиации ТОЛСТИКОВА.

Особенно отличились:

266 Артемовская стрелковая дивизия генерал-майора РЕБРИКОВА, 333 Синельниковская стрелковая дивизия генерал-майора ГОЛОСКО, 59 Гвардейская Краматорская стрелковая дивизия генерал-майора КАРАМЫШЕВА, 79 Гвардейская стрелковая дивизия полковника ВАГИНА, 39 Гвардейская Барвенковская стрелковая дивизия генерал-майора ЛЕЩИНИНА, 88 Гвардейская стрелковая дивизия полковника ПАНКОВА, 78 стрелковая дивизия полковника МИХАЙЛОВА, 50 стрелковая дивизия генерал-майора ЛЕБЕДЕНКО, 82 Гвардейская стрелковая дивизия генерал-майора МАКАРЕНКО, 60 Гвардейская Павлоградская стрелковая дивизия генерал-майора МОНАХОВА, 244 стрелковая дивизия генерал-майора АФАНАСЬЕВА, 203 стрелковая дивизия полковника ЗДАРОВИЧА, 3 Чаплинская танковая бригада подполковника ДЕВЯТКО, 39 Чаплинская танковая бригада подполковника БЕСПАЛОВА, 305 Павлоградская штурмовая авиационная дивизия подполковника МИХЕЕВИЧА, 295 Ново-Московская истребительная авиационная дивизия полковника СЕЛИВЕРСТОВА, 5 Гвардейская штурмовая авиационная дивизия полковника КОЛОМЕЙЦЕВА, 6 Гвардейская штурмовая авиационная дивизия генерал-майора МИРОНЕНКО, 7 артиллерийская дивизия полковника ПАВЛОВА, 9 артиллерийская дивизия генерал-майора артиллерии РАТОВА, 23 минометная бригада подполковника УСИК, 22 зенитная артиллерийская дивизия полковника ДАНЫШИНА, 9 Гвардейская танковая бригада подполковника МУРАШКО, 20 Гвардейский танковый полк подполковника ДОБРОДЕЕВА, 5 Гвардейский танковый полк подполковника ГРЕЦКОГО, 141 танковый полк подполковника ДАНИЛОВА, 1.443 самоходный артиллерийский полк майора МЫШКОВА, 1.544 самоходный артиллерийский полк подполковника ПАНКОВА, 11 инженерная штурмовая бригада полковника КОНОПЛЕВА, 99 пушечный артиллерийский полк полковника КОБРИНА, 141 минометный полк майора ЗУБОВА, 531 минометный полк подполковника ЧЕЧЕТИНА, 1.248 истребительный противотанковый артиллерийский полк капитана МЕРКУЛОВА, 103 Гвардейский пушечный артиллерийский полк подполковника АНОХИНА, 35 Гвардейский минометный полк подполковника ОЛЕЙНИКА, 100 Гвардейский минометный полк подполковника ЗЫРИНА, 61 Гвардейский минометный полк подполковника КИРИЛЛОВА, 62 Гвардейский минометный полк подполковника КИСЛИЦКОГО, 8 Гвардейский отдельный разведывательный артиллерийский дивизион майора УМАНСКОГО, 304 корректировочная авиационная эскадрилья капитана ЮДИЧЕВА.

В ознаменование одержанной победы соединениям и частям, отличившимся в боях за освобождение города ЗАПОРОЖЬЕ, присвоить наименование «ЗАПОРОЖСКИХ».

Впредь эти соединения и части именовать:

79-я Гвардейская Запорожская стрелковая дивизия,

88-я Гвардейская Запорожская стрелковая дивизия,

78-я Запорожская стрелковая дивизия,

50-я Запорожская стрелковая дивизия,

82-я Гвардейская Запорожская стрелковая дивизия,

244-я Запорожская стрелковая дивизия,

203-я Запорожская стрелковая дивизия,

5-я Гвардейская Запорожская штурмовая авиационная дивизия,

6-я Гвардейская Запорожская штурмовая авиационная дивизия,

7-я Запорожская артиллерийская дивизия,

9-я Запорожская артиллерийская дивизия,

23-я Запорожская минометная бригада,

22-я Запорожская зенитная артиллерийская дивизия,

9-я Гвардейская Запорожская танковая бригада,

20-й Гвардейский Запорожский танковый полк,

5-й Гвардейский Запорожский танковый полк,

141-й Запорожский танковый полк,

1.443-й Запорожский самоходный артиллерийский полк,

1.544-й Запорожский самоходный артиллерийский полк,

11-я Запорожская инженерная штурмовая бригада,

99-й Запорожский пушечный артиллерийский полк,

141-й Запорожский минометный полк,

531-й Запорожский минометный полк,

1.248-й Запорожский истребительный противотанковый артиллерийский полк,

103-й Гвардейский Запорожский пушечный артиллерийский полк,

35-й Гвардейский Запорожский минометный полк,

100-й Гвардейский Запорожский минометный полк,

61-й Гвардейский Запорожский минометный полк,

62-й Гвардейский Запорожский минометный полк,

8-й Гвардейский Запорожский отдельный разведывательный артиллерийский дивизион,

304-я Запорожская корректировочная авиационная эскадрилья.

266-ю Артемовскую стрелковую дивизию, 333-ю Синельниковскую стрелковую дивизию, 59-ю Гвардейскую Краматорскую стрелковую дивизию, 39-ю Гвардейскую Барвенковскую стрелковую дивизию, 60-ю Гвардейскую Павлоградскую стрелковую дивизию, 3-ю Чаплинскую танковую бригаду, 39-ю Чаплинскую танковую бригаду, 305-ю Павлоградскую штурмовую авиационную дивизию, 295-ю Ново-Московскую истребительную авиационную дивизию, второй раз отличившихся в боях с немецкими захватчиками, представить к награждению орденами Красного Знамени.

Сегодня, 14 октября, в 23 ч. 30 м. столица нашей Родины МОСКВА от имени Родины салютует нашим доблестным войскам, освободившим город ЗАПОРОЖЬЕ, — двадцатью артиллерийскими залпами из двухсот двадцати четырех орудий.

За отличные боевые действия ОБ'ЯВЛЯЮ БЛАГОДАРНОСТЬ всем руководимым Вами войскам, участвовавшим в боях за освобождение города ЗАПОРОЖЬЕ.

Вечная слава героям, павшим в борьбе за свободу и независимость нашей Родины!

Смерть немецким захватчикам!

Верховный Главнокомандующий
Маршал Советского Союза ***И. СТАЛИН.***

14 октября 1943 года.

Редакции газеты „Знамя социализма“

Дагестанский Обком ВКП(б) приветствует работников и читателей лезгинской газеты «Знамя социализма» в день выхода первого номера.

Организация республиканской газеты на лезгинском языке в период Отечественной войны имеет огромное политическое значение и является знаменательным фактом проявления заботы нашей партии о культурно-политическом росте трудящихся лезгин.

Обком ВКП(б) выражает уверенность, что работники газеты «Знамя социализма», ее рабселькоровский актив будут неустанно нести в широкие массы идеи Ленина—Сталина, мобилизовывать трудящихся лезгин на самоотверженную работу по укреплению колхозного строя и организации всемерной помощи героической Красной Армии в борьбе за нашу победу над немецко-фашистскими захватчиками.

Дагестанский Областной Комитет ВКП(б).

УКАЗ ПРЕЗИДИУМА ВЕРХОВНОГО СОВЕТА СССР
Об установлении дополнительных воинских званий для высшего командного состава Красной Армии

В дополнение к указам Президиума Верховного Совета СССР от 7 мая 1940 года и 16 января 1943 года установить следующие воинские звания для высшего командного состава Красной Армии:

1. Главный маршал артиллерии.
2. Главный маршал авиации.
3. Главный маршал бронетанковых войск.
4. Маршал войск связи.
5. Главный маршал войск связи.
6. Маршал инженерных войск.
7. Главный маршал инженерных войск.

Председатель Президиума Верховного Совета СССР М. КАЛИНИН.
Секретарь Президиума Верховного Совета СССР А. ГОРКИН.

Москва, Кремль. 9 октября 1943 года.

Налеты нашей авиации на железнодорожные узлы Джанкой, Могилев, Орша, Городок и на аэродромы противника

В ночь на 13 октября наша авиация бомбардировала скопления немецких войск и эшелонов на железнодорожных узлах Джанкой, Могилев, Орша, Городок (севернее Витебска). Прямыми попаданиями бомб взорвано несколько железнодорожных составов. В результате бомбардировки возникло много пожаров, горели платформы и вагоны с техникой и военным имуществом противника, а также цистерны с горючим. Пожары сопровождались сильными взрывами. В ту же ночь наша авиация наносила удары по аэродромам противника. Разрывы бомб наблюдались в местах стоянки немецких самолетов. Аэродромы противника были обстреляны пулеметно-пушечным огнем.

Два наших самолета не вернулись на свои базы.

ОТ СОВЕТСКОГО ИНФОРМБЮРО

ОПЕРАТИВНАЯ СВОДКА ЗА 13 ОКТЯБРЯ

На МЕЛИТОПОЛЬСКОМ направлении наши войска после трехдневных ожесточенных боев прорвали сильно укрепленную оборонительную полосу противника севернее и южнее города МЕЛИТОПОЛЬ, форсировали реку Молочная и, продвинувшись от 8 до 10 километров, с боями заняли свыше 20 укрепленных пунктов противника. Бои идут в центре города МЕЛИТОПОЛЬ. Немцы несут огромные потери в живой силе и технике.

Наши войска на ЗАПОРОЖСКОМ направлении после четырехдневных упорных боев прорвали сильно укрепленную оборону противника, продвинулись вперед от 8 до 10 километров, с боями заняли более 30 укрепленных пунктов противника и ведут бои в 8-10 километрах от города ЗАПОРОЖЬЕ. Артиллерийским огнем и массированными налетами нашей авиации уничтожено большое количество немецких солдат и офицеров, много танков и артиллерии противника.

В полосе среднего течения ДНЕПРА на правом берегу реки, южнее КИЕВА, наши войска развернули серьезные бои за расширение плацдарма. Наши войска прорвали оборону противника и предвинулись вперед на 6 километров. Неоднократные контратаки немцев отбиты с огромными для них потерями.

В районе южнее и севернее ГОМЕЛЯ наши войска прорвали оборону противника, форсировали реку СОЖ и, продвинувшись вперед на несколько километров, ведут бои непосредственно перед ГОМЕЛЕМ.

На остальных участках фронта—усиленная разведка и артиллерийско-минометная перестрелка.

В течение 12 октября наши войска на всех фронтах подбили и уничтожили 127 немецких танков. В воздушных боях и огнем зенитной артиллерии сбито 90 самолетов противника.

* * *

На Мелитопольском направлении наши войска после трехдневных ожесточенных боев прорвали сильно укрепленную оборонительную полосу противника севернее и южнее города Мелитополь. Немцы по восточному берегу реки Молочная вырыли две линии противотанковых рвов. На западном берегу реки были созданы еще один глубокий противотанковый ров и разветвленная сеть дзотов, окопов, траншей и ходов сообщений. Советские войска прорвали оборону противника, форсировали реку Молочная и, заняв ряд укрепленных пунктов противника, ворвались в город Мелитополь. Немцы вводят в бой свежие резервы и стремятся любой ценой задержать наступление наших войск. Однако все их контратаки терпят неудачу. Части Н-ского соединения, ворвавшиеся на южную окраину Мелитополя, сегодня ведут ожесточенные уличные бои в центре города. Противник несет огромные потери. По неполным данным, за три дня только южнее Мелитополя уничтожено свыше 4.000 немецких солдат и офицеров, 38 танков, 16 самоходных и 82 полевых орудия. Нашими войсками взяты большие трофеи.

* * *

На Запорожском направлении наши войска, в результате четырехдневных боев, прорвали сильно укрепленную оборону противника и, продвигаясь вперед, заняли более 30 укрепленных пунктов. К исходу сегодняшнего дня наши войска ведут бои в 8-10 километрах от города Запорожье. Немцы бросили в контратаки крупные силы пехоты, танков и самоходных орудий. Советская артиллерия, гвардейские минометные части и авиация обрушили на немцев всю силу своего огня и нанесли противнику исключительно тяжелые потери. Только на одном участке уничтожено до полка немецкой пехоты, 22 танка, 5 самоходных орудий и 6 бронетранспортеров. На другом участке советские части штурмом овладели опорным пунктом, имеющим важное значение. На поле боя осталось свыше 1.500 вражеских трупов и 14 подбитых немецких танков. Захвачено 38 орудий, свыше 200 пулеметов, несколько складов с боеприпасами и военным имуществом.

В воздушных боях в течение дня наши летчики сбили 46 немецких самолетов.

* * *

Южнее Киева, на правом берегу Днепра, наши войска развернули серьезные бои за расширение занимаемого плацдарма. Советские танки и пехота, после артиллерийского обстрела вражеских позиций, прорвали оборону противника. Наши войска продвинулись вперед на 6 километров и выбили немцев из ряда опорных пунктов. Перегруппировав свои силы, противник предпринял несколько ожесточенных контратак, но был отброшен с огромными для него потерями. По неполным данным, уничтожено до 2.000 немецких солдат и офицеров, подбито и сожжено 27 танков, 8 самоходных и 16 полевых орудий разного калибра. На другом участке противник, усилив свои войска частями дивизий «СС», пытался вернуть потерянные позиции. В ожесточенных боях части Н-ского соединения отбили контратаки немцев и прочно удерживают занятые ими опорные пункты.

Наша авиация наносила удары по скоплениям немецких войск и технике противника. В результате бомбардировки уничтожено до 20 немецких танков, не менее 200 автомашин, взорвано 8 складов с боеприпасами и склад горючего. В воздушных боях сбито 28 немецких самолетов.

* * *

На Гомельском направлении наши войска форсировали реку Сож и ведут бои непосредственно перед Гомелем. Противник артиллерийско-минометным огнем и контратаками пытался сковать наступающие советские части, но понес большие потери и был вынужден отступить. Бойцы Н-ского соединения уничтожили свыше батальона гитлеровцев. Захвачено 14 орудий, 68 пулеметов и 3 артиллерийских склада. На другом участке бойцы Н-ской части, с боями продвигаясь вперед, уничтожили свыше 500 немецких солдат и офицеров. Захвачены трофеи и пленные.

* * *

Авиация Краснознаменного Балтийского флота потопила в Балтийском море транспорт противника водоизмещением в 5.000 тонн.

* * *

Партизанский отряд имени Суворова, действующий в одном из районов Минской области, взорвал на шоссейной дороге 26 немецких автомашин с военными грузами, следовавших на фронт. На этом же шоссе партизаны уничтожили 12 мостов и разрушили 43 километра телефонно-телеграфной линии связи. Советскими патриотами истреблено свыше 100 немецко-фашистских захватчиков. Группа партизан отряда имени Суворова совершила налет на немецкий гарнизон в одном населенном пункте. Убито несколько гитлеровцев и захвачены трофеи. Взяты в плен 25 немецких солдат.

* * *

Перешедший на сторону Красной Армии командир роты 252 немецкой пехотной дивизии лейтенант Эрвин П. рассказал: «Сентябрьские бои произвели полный переворот в моих взглядах. За полтора месяца моя рота потеряла 150 человек. Самый ужасный день я пережил 27 сентября. В этот день рота, которой я командовал, фактически была уничтожена. От 70 человек в ней осталось только 7. Мне прислали подкрепление свыше 30 человек из хозяйственных команд и обоза. Кроме того, в роту вернулись несколько легко раненых солдат из лазарета. Многие из них вскоре выбыли из строя. Когда у меня опять осталось всего лишь 5 человек, я получил приказ переменить позицию. Мои физические и моральные силы были уже истощены. Колоссальные потери, понесенные в последних боях, безнадежность положения побудили меня сложить оружие. Дисциплина в германской армии еще держится. Солдаты исполняют приказания командиров, но уже не так, как прежде. Теперь приходится часто повторять приказы, прибегать к угрозам и даже расстрелам. Появилось значительное число дезертиров. По всему видно, что дело идет к распаду и крушению немецкой армии».

ОПЕРАТИВНАЯ СВОДКА ЗА 14 ОКТЯБРЯ

Войска Юго-Западного фронта, продолжая развивать успешное наступление, сломили ожесточенное сопротивление противника и 14 октября штурмом овладели областным центром Украины — городом ЗАПОРОЖЬЕ. Таким образом, Запорожский плацдарм немцев на левом берегу реки ДНЕПР ликвидирован.

На МЕЛИТОПОЛЬСКОМ направлении наши войска вели упорные уличные бои в городе МЕЛИТОПОЛЬ. Немцы несут огромные потери в живой силе и технике. Железная дорога, связывающая Мелитополь с Крымом, перерезана нашими войсками в двух местах. Мелитополь изолирован от Крыма.

В полосе среднего течения ДНЕПРА на правом берегу реки, севернее и южнее КИЕВА, наши войска продолжали вести успешные бои по расширению плацдармов, значительно улучшив свои позиции. Наши войска в ходе боев отбили все контратаки немцев с большими для них потерями.

В районе южнее и севернее ГОМЕЛЯ наши войска продолжали вести бои по расширению плацдармов на правом берегу реки СОЖ в прежних районах.

На остальных участках фронта — усиленная разведка и артиллерийско-минометная перестрелка.

В течение 13 октября наши войска на всех фронтах подбили и уничтожили 96 немецких танков. В воздушных боях и огнем зенитной артиллерии сбито 97 самолетов противника.

* * *

Войска Юго-Западного фронта, сломив ожесточенное сопротивление противника, сегодня штурмом овладели городом Запорожье. Части Н-ского соединения смелым и стремительным маневром продвинулись вперед и дезорганизовали оборону немцев. На другом участке наши гвардейцы внезапной атакой заняли несколько узлов обороны противника, уничтожив при этом не менее полка немецкой пехоты. Рано утром советские танкисты ворвались на окраины Запорожья и захватили железнодорожный узел. Сломив сопротивление противника, наши войска штурмом заняли крупный областной и промышленный центр Украины — город Запорожье. Ликвидирован один из решающих опорных пунктов немцев в низовьях Днепра. Противник понес тяжелые потери в людях и технике. В окрестностях Запорожья и на его улицах немцы бросили огромное число военной техники и военного имущества.

* * *

В городе Мелитополь продолжались упорные уличные бои. Наши войска, действуя штурмовыми отрядами, очищают от немецко-фашистских захватчиков дом за домом, улицу за улицей. Противник несет огромные потери. Стремясь любой ценой удержать город в своих руках, немцы непрерывно подтягивают резервы и бросают их в контратаки. По неполным данным, за день боев уничтожено свыше 2.000 немецких солдат и офицеров, 26 танков, 6 самоходных и 40 полевых орудий. Захвачены трофеи и пленные. Наши войска в двух местах перерезали железную дорогу Мелитополь — Крым.

* * *

Севернее и южнее Киева, на правом берегу Днепра, наши войска продолжали вести успешные бои и значительно улучшили свои позиции. Противник подтянул резервы и контратаками пытался вернуть утерянные им вчера опорные пункты. Бои носят крайне ожесточенный характер. Наши войска отбили все контратаки немцев. В этих боях уничтожено свыше 3.000 солдат и офицеров противника, подбито и сожжено 35 немецких танков, 8 самоходных и 37 полевых орудий. В районе севернее Киева наши танкисты прорвались через боевые порядки немцев и разгромили тылы 3 вражеских дивизий. Уничтожено большое количество обозов, складов и автомашин. Захвачены крупные трофеи.

* * *

Южнее и севернее Гомеля наши войска вели бои за расширение плацдармов на западном берегу реки Сож. Неоднократные контратаки немцев с целью отбросить наши части с правого берега реки Сож отбиты с большими для противника потерями. Истреблено до 1.500 немецких солдат и офицеров. Уничтожено 14 орудий, из них 2 самоходных типа «Фердинанд».

* * *

Самолеты-торпедоносцы Балтийского флота потопили в Балтийском море немецкий транспорт водоизмещением в 4.000 тонн.

* * *

Литовский партизанский отряд совершил смелый налет на штаб немецкой воинской части, которая готовилась к походу против партизан. Советские патриоты убили свыше 20 гитлеровцев и захватили штабные документы. Партизаны литовского отряда «За родину» 2 октября обстреляли колонну противника на шоссейной дороге. Убито 3 немецких офицера и 16 солдат. 7 октября литовские партизаны уничтожили 4 километра телеграфно-телефонной линии связи и пустили под откос немецкий воинский эшелон, следовавший к линии фронта.

* * *

Пленный немецкий обер-лейтенант Вольфганг Рихтер рассказал: «Весь август текущего года я находился в 211 запасном батальоне в г. Кельне. В начале сентября вместе с маршевой ротой выздоравливающих отбыл на Восточный фронт. Нас наспех вооружили и бросили в бой, не дав даже отдохнуть с дороги. Я уже бывал на фронте, участвовал в боях, трижды ранен и награжден железным крестом 1 класса. Этим летом, после ранения, провел несколько месяцев в Германии. Настроение в тылу тяжелое. Многие считают, что Германия долго не выдержит. По всеобщему мнению, назначение Гиммлера на пост министра внутренних дел равносильно об'явлению осадного положения в стране. Я убедился, что война проиграна, и поэтому решил сдаться в плен. Солдаты, находившиеся при мне, одобрили мое решение, и мы сложили оружие».

СТАХАНОВСКАЯ ВАХТА В ЧЕСТЬ 26-й ГОДОВЩИНЫ ОКТЯБРЯ

КАЯКЕНТ, 14 октября. **(Наш спец. корр.).** Во всех бригадах и звеньях колхоза «Ленин елу», сел. Усемикент, широко развернулось предоктябрьское социалистическое соревнование. По инициативе передовиков об'явлена стахановская вахта в честь 26-й годовщины великого Октября.

На вахту встали уже сотни колхозников и колхозниц, работающих на уборке кукурузы, подсолнуха, осеннем севе, подготовке животноводческих помещений к зиме.

С первого же дня многие колхозники выполняют и перевыполняют взятые обязательства. Чтобы быстрее, в ближайшие два-три дня, закончить уборку кукурузы, колхозница Магомедова Зайна удлинила свой рабочий день на несколько часов, сократив вдвое время на обеденный перерыв. Она начинает работу раньше обычного на час и кончает ее уже поздно вечером. Если раньше Магомедова на уборке выполняла норму на 135-145 процентов, то последние два дня—на 200 проц. Таких примеров немало. Сдерживает свое слово пахарь Гаджиагаев Курбан. Своим плугом он поднимает за день 0,70 га при норме 0,45. Став на стахановскую вахту, значительно превышают установленные нормы выработки сеяльщицы Гаджиева Аминат, Исмаилова Рукиль, а также Гаджиев Исрафил и другие.

За счет использования малопродуктивного скота колхозников количество работающих плугов увеличено на 2.

Колхоз «Ленин елу» выполнил свои обязательства перед государством по зернопоставкам, сдал 1.714 центнеров пшеницы и ячменя.

Обсудив письмо колхозников сельскохозяйственной артели им. 1 мая, Красноуфимского района, Свердловской области, колхозники решили за счет имеющихся излишков сдать государству сверх плана 120 пудов капусты, 60 пудов помидор, 30 пудов айвы.

А. ЛИТВАК.

К ПРЕДСТОЯЩЕМУ СОВЕЩАНИЮ ТРЕХ ДЕРЖАВ

В настоящее время в иностранной печати много пишется о предстоящем совещании представителей Советского Союза, Великобритании и Соединенных Штатов Америки. Газеты союзных и нейтральных стран подчеркивают большое значение этого совещания, созываемого в момент, когда успехи Красной Армии на советско-германском фронте и успешные действия наших союзников на средиземноморском театре обусловили перелом в ходе войны и открыли возможность решительного сокращения ее сроков и ускорения победы над врагом.

Шведская газета «Стокгольмс тиднинген» отмечает, что в дипломатических кругах Лондона предстоящей встрече представителей трех великих держав, возглавляющих антигитлеровскую коалицию, придают особенную важность. Другая шведская газета «Нюа даглигт аллеханда» пишет, что ни одна конференция во время этой войны не ожидалась с таким напряженным интересом. Корреспондент американского агентства «Интернэйшенел ньюс сервис» указывает на такую же оценку предстоящего совещания вашингтонскими дипломатическими обозревателями.

Но особенно много пишет о значении предстоящего совещания английская печать. Газета «Дейли телеграф энд морнинг пост» заявляет, что будто бы «ни одна встреча военного времени не могла бы иметь большее значение для будущего мира». Газета «Санди таймс» считает, что тройственное совещание представляет собой

> «Наилучший возможный путь для устранения предубежденности и недоразумений, разрешения разногласий и обеспечения полной концентрации сил для великих общих целей Об'единенных наций».

«Санди диспетч» 29 августа писала, что «конференция трех основных союзников имеет жизненно важное значение для общей координации военных и политических вопросов, а также для того, чтобы рассеять вредные слухи, распространяемые об отношениях между Англией, Америкой и Россией...».

Английская печать усматривает главное значение конференции в том, что она будет содействовать укреплению сотрудничества трех стран и установлению полного взаимопонимания между ними.

> «Такое взаимопонимание,—пишет лондонская газета «Таймс» в передовой от 30 сентября,—представляет собой прочную и необходимую основу для любой будущей международной системы, направленной к обеспечению мира и благосостояния на всем земном шаре...»

В конце сентября в печати приводилось сообщение, что конференция трех держав состоится в Москве, причем английским представителем на конференции будет министр иностранных дел г-н Антони Иден, американским — государственный секретарь (министр иностранных дел) г-н Кордэлл Хэлл и советским—народный комиссар иностранных дел В. М. Молотов.

Несмотря на отсутствие официальных сообщений о порядке дня совещания и характере предстоящих переговоров, английские газеты дискуссируют тот круг вопросов, которые с их точки зрения следует подвергнуть обсуждению в Москве. Высказываясь о задачах совещания, английские газеты непосредственно связывают эти задачи с успешным наступлением Красной Армии на советско-германском фронте, а также с успехами наших союзников в Италии.

> «Военные круги в Лондоне,—сообщает 2 октября лондонский корреспондент шведской газеты «Афтонбладет»,—начинают серьезно обсуждать возможность настоящей военной катастрофы немцев на европейском театре военных действий в течение ближайших месяцев».

> «Для западных союзников, — пишет английский журнал «Ньюс стейтсменд энд нейшен»,—настоятельно необходимо оценить и понять то, что происходит на Восточном фронте, и согласовать свои планы и политику в свете русских побед».

Однако, в определении того, какие же вопросы выдвигаются на первый план в свете русских побед, английские газеты отнюдь не проявляют такого единодушия, как в оценке общего значения конференции. Так, некоторые газеты склонны обходить молчанием такой первостепенной важности вопрос, как проблема второго фронта; они обходят молчанием основной и главный вопрос, стоящий сейчас перед союзными странами, — решение задачи о сокращении сроков войны и об ускорении разгрома Гитлера. Другие газеты, как, например, «Ньюс кроникл», более или менее подходят к признанию значения этой стороны дела. 9 октября эта газета писала в передовой:

> «Мощное наступление Красной Армии имеет огромное значение... Оно является также несомненным призывом к западным союзникам воспользоваться предоставляющейся возможностью для того, чтобы проявить свою стратегическую инициативу и сочетать операции крупного масштаба на Западе с этими значительными событиями на Востоке».

7 октября в статье своего московского корреспондента Уинтертона «Ньюс кроникл» заявила:

> «Русский народ более чем когда-либо недоволен нашей неспособностью начать в большом масштабе военные действия во Франции. Я сомневаюсь, чтобы кому-либо удалось сейчас убедить какого-нибудь русского в том, что мы не могли открыть второй фронт ранее... Никакие победы, которых мы достигли в районе Средиземного моря, не смогут отвлечь внимания Советов от того факта, что мы оттягиваем незначительное количество германских дивизий».

Другие английские газеты, обходя проблему открытия второго фронта, полагают, что предметом обсуждения совещания в Москве должны явиться, главным образом, вопросы, связанные с послевоенным устройством Европы и политикой союзников в странах, освобождаемых от гитлеровской оккупации.

«Дейли геральд» считает, что союзники должны уже сейчас определить свою политику в отношении Германии после ее разгрома.

> «Каждая миля продвижения союзников,—писала газета в начале октября, —делает все более неотложным достижение соглашения и принятие решения по этому вопросу. Эта задача имеет огромное значение».

В связи с вопросом о политике союзников в странах, освобождаемых от гитлеровской оккупации, газета поднимает вопрос о расширении сферы деятельности созданной недавно военно-политической комиссии союзных стран или, как ее часто называют иностранные газеты, Средиземноморской комиссии.

> «Даже до того, как соберется Средиземноморская комиссия,—пишет «Дейли геральд», — становится очевидным, что сфера ее деятельности должна быть расширена. Должен быть создан постоянный совет для проведения консультаций между союзниками по всем политическим вопросам, вытекающим из войны. Несомненно, что предстоящая конференция министров иностранных дел должна быть многократно повторена. В противном случае работе постоянного Совета будет препятствовать недостаток направления в вопросах высшей политики. Проблемы, которые возникнут во время продвижения союзников в Европу, будут сами по себе достаточно неотложными, чтобы потребовать значительно более солидного и быстро действующего аппарата для политических переговоров и для принятия решения, чем тот, который был пока предложен».

Примерно в том же духе высказывается дипломатический обозреватель газеты «Обсервер»:

> «Средиземноморская комиссия уже переросла свое название отчасти из-за того, что военные и политические события на Средиземном море развивались быстрее, чем предполагалось, но в особенности потому, что сейчас все согласны по поводу необходимости создания постоянного органа союзников для рассмотрения и консультации по европейским делам в целом».

Следует отметить, что в связи с предстоящим совещанием активизировались в союзных и в нейтральных странах также и элементы, враждебные об'единению сил союзных наций. В некоторых органах печати нейтральных и даже союзных стран находит отражение провокационная кампания, ниточки которой тянутся в Берлин или к его фашистским друзьям,—кампания, имеющая целью посеять взаимные сомнения и недоверие между союзниками. Наряду с провокационными слухами по поводу каких-то вымышленных «неясностей» в политике Советского Союза, пускаются в ход разного рода версии и по поводу содержания переговоров на предстоящей конференции.

Давая отпор разного рода слухам и измышлениям, распространяемым по адресу Советского Союза, английская газета «Обсервер» пишет о «вражеских голосах, почти одновременно выражающих два противоречивых утверждения»:

> «С одной стороны, намекается на то, что русские готовы заключить сепаратный мир с Германией, когда Красная Армия достигнет границ 1940 г.; с другой, поднимается крик, что русские стремятся первыми войти в Берлин, чтобы иметь возможность продиктовать условия мира и будущей организации Европы. В Лондоне не относятся серьезно к этим провокационным попыткам врага. Тем не менее, чем скорее соберется тройственная конференция и чем скорее начнет свою работу Средиземноморская комиссия, тем быстрее эти голоса будут приведены к молчанию или вынуждены изменить свой тон».

Американская печать также уделяет большое внимание предстоящему тройственному совещанию, оценивая его значение прежде всего, с точки зрения укрепления отношений между союзными странами вообще и отношений между СССР и США, в частности.

Известно, что в широких общественных кругах США, а также среди влиятельных деловых американских кругов существует мнение, что прочное сотрудничество с Советским Союзом как в деле борьбы с общим врагом, так и в обеспечении послевоенного мира соответствует жизненно-важным интересам Соединенных Штатов.

Часть американской прессы, отражая эти взгляды, приветствует идею созыва конференции и ждет от нее положительных результатов.

> «Необходимо достигнуть эффективного взаимопонимания с Советским Союзом по политическим вопросам, которые, повидимому, возникают по мере успешного хода войны против Германии, — заявляет «Балтимор сэн».

> «Независимо от прочности англо-американского союза необходимо согласие с Россией»,—пишет «Уоллстрит джорнэл».

С другой стороны, известная часть американской печати—газеты Хэрста, Мак-Кормика, органы изоляционистов — усилила в последнее время враждебную Советскому Союзу кампанию, пытаясь посеять подозрения и сомнения среди американцев по адресу Советского Союза. В связи с подготовкой тройственного совещания некоторые газеты теперь специально занимаются тем, что выдумывают всевозможные, якобы, «неразрешимые разногласия» между союзниками, чем явно мешают укреплению сотрудничества и льют воду на мельницу гитлеровцев. Некоторые досужие болтуны, стремясь замутить воду, выдвигают вздорные предположения по поводу особого порядка дня предстоящего совещания, вплоть до того, что предсказывают, будто предметом обсуждения явится «вопрос о границах СССР» или «Статут Прибалтики». Сейчас всякому должно быть известно, что границы Советского Союза могут быть предметом дискуссии, не более, чем, скажем, границы Соединенных Штатов или «Статут Калифорнии».

Всевозможные предположения и соображения по поводу содержания работы конференции высказывают почти все газеты. Так, вашингтонский обозреватель «Ньюс уик» Линдлей пишет:

> «Первой целью конференции является знакомство с точкой зрения русских по вопросу о мире и ознакомление русских с американской и английской точками зрения... По мнению Вашингтона, центральная проблема конференции состоит в том, чтобы удостовериться желает ли Москва участвовать в обеспечении мира общими силами, что является целью англичан и американцев».

Редактор газеты «Нью-Йорк таймс» Джемс пишет, что Лондон и Вашингтон якобы не намерены обсуждать на конференции военные вопросы, следовательно, и говорить о втором фронте. Поэтому, дескать, главными вопросами повестки дня будут послевоенные проблемы. Вместе с тем газета «Нью-Йорк таймс», как и многие другие американские газеты, последовательно проводит на своих страницах мысль о том, что главным предметом обсуждения на конференции будут вопросы не военные, а политические, в частности, вопросы послевоенного устройства Европы. Эти газеты упускают из виду, что в данный момент главная задача Об'единенных наций—это приблизить послевоенный период!

Трактуя различного рода догадки и предположения в связи с конференцией, некоторые американские газеты иной раз забывают о том, что сотрудничество между Об'единенными нациями создано на вполне реальной базе и имеет вполне конкретное содержание. Широкая экономическая помощь, которую оказывают Соединенные Штаты, а также Англия союзным странам, достигнутая согласованность действий во время переговоров о перемирии с Италией, создание военно-политической комиссии союзных держав могут послужить примером развивающегося сотрудничества союзных стран. Несомненно, что перед совещанием трех держав стоят вполне реальные задачи расширения и укрепления этого сотрудничества в различных областях, не только экономической и политической, но и, прежде всего, военной, потому, что совместные действия, направленные к ускорению разгрома Гитлера,—это необходимая предпосылка и для решения всех остальных вопросов послевоенного устройства и для длительного послевоенного сотрудничества СССР, США и Англии в целях установления прочного мира.

В конце сентября американский политический обозреватель Уолтер Липпман, призывая к установлению «фундаментального и прочного соглашения» с Советским Союзом, писал:

> «Мы являемся союзниками России в войне. Мы должны будем жить в одном и том же мире с Россией после войны. Необходимо найти способы работать совместно над разрешением крупных вопросов, имеющих более важное значение, чем мелкие эпизоды».

Таким крупным вопросом, как известно, является стоящая перед всей антигитлеровской коалицией первоочередная задача: безотлагательное об'единение общих усилий для сокращения сроков затянувшейся войны. Чем полнее и эффективнее будет военное, политическое и экономическое сотрудничество трех великих держав—СССР, Англии и США, тем скорее будет разгромлена гитлеровская Германия, тем крепче будет фундамент будущего мира и тем успешнее будут разрешены проблемы послевоенного устройства в интересах всех союзных стран. В этом свете вырисовывается и значение совещания представителей трех держав.

(«Правда», 13 октября 1943 года).

ДЕКЛАРАЦИЯ

Правительств Союза Советских Социалистических Республик, Великобритании и Соединенных Штатов Америки о признании Италии совместно воюющей стороной

В связи с тем, что сегодня, 13 октября, Италия об'явила войну Германии, правительства Союза Советских Социалистических Республик, Великобритании и Соединенных Штатов Америки решили опубликовать следующую декларацию о признании Италии совместно воюющей стороной:

«Правительства Советского Союза, Великобритании и Соединенных Штатов признают позицию Королевского Итальянского правительства, как это было сформулировано маршалом Бадольо, и принимают активное сотрудничество итальянской нации и вооруженных сил в качестве совместно воюющей стороны в войне против Германии. Военные события после 8 сентября и жестокое обращение немцев с итальянским населением, достигшие своей кульминационной точки в об'явлении Италией войны Германии, фактически сделали Италию совместно воюющей стороной, и Советское, Британское и Американское правительства будут продолжать сотрудничать с Итальянским правительством на этой основе. Три правительства признают обязательство Итальянского правительства подчиниться воле итальянского народа после того, как немцы будут изгнаны из Италии, и, разумеется, что ничто не может ущемить абсолютного и неот'емлемого права народа Италии принять конституционными средствами решение о демократической форме правительства, которое он в конечном счете будет иметь.

Основанные на совместном ведении войны взаимоотношения между правительством Италии и правительствами Об'единенных наций не могут сами по себе повлиять на недавно подписанные условия перемирия, которые сохраняют свою полную силу и могут быть изменены лишь по соглашению между союзными правительствами в свете той помощи, которую Итальянское правительство сможет оказывать делу Об'единенных наций».

ДЕКЛАРАЦИЯ МАРШАЛА БАДОЛЬО

ЛОНДОН, 13 октября. (ТАСС). Глава итальянского правительства маршал Бадольо через правительственную радиостанцию в Бари огласил следующую декларацию:

«Итальянцы! Декларацией от 8 сентября 1943 года возглавляемое мною правительство, об'явив, что главнокомандующий англо-американскими вооруженными силами на Средиземном море согласился на нашу просьбу о перемирии, приказало итальянским войскам оставаться с оружием в руках в бездействии, но в готовности отразить любой акт насилия, с какой бы стороны он ни последовал. Предприняв одновременно действия, ясно свидетельствующие о том, что какая-то высшая власть отдала им соответствующий приказ, германские войска вынудили некоторые из наших частей разоружиться, в то время, как в большинстве случаев они начали совершать нападения на наши войска. Однако германская наглость и жестокость на этом не остановились. Мы уже видели некоторые примеры их варварства, выразившиеся в злоупотреблении силой, в грабежах и насилиях всякого рода, совершенных ими в Катании, в то время как они все еще были нашими союзниками. Даже еще более дикие инциденты в отношении нашего безоружного населения имели место в Калабрии, в Апулии, в районе Салерно. Однако в Неаполе зверства врага превзошли всякие пределы человеческого воображения. Героическое население этого города, в течение недель терпевшее все виды мучений, активно сотрудничало с англо-американскими войсками, обращая ненавистных немцев в бегство.

Итальянцы! В Италии не будет мира до тех пор, пока хотя бы один немец останется на нашей земле. Мы должны итти вперед плечом к плечу с нашими друзьями—с Соединенными Штатами, Великобританией, Россией и всеми Об'единенными нациями. Где бы ни находились итальянские войска—на Балканах, в Югославии, в Албании, Греции, они были свидетелями аналогичных актов агрессии и зверств, и они должны бороться против немцев до последнего человека.

Возглавляемое мною правительство будет в скором времени пополнено. Для того, чтобы оно могло явиться подлинным демократическим правительством Италии, к участию в нем будут приглашены представители всех политических партий. Настоящее соглашение ни в коем случае не ущемляет неограниченного права народа Италии выбрать самому свою собственную форму демократического правления, когда мир будет восстановлен.

Итальянцы! Уведомляю вас, что его Величество Король поручил мне об'явить сегодня, 13 октября, войну против Германии».

Англо-португальское соглашение об использовании английскими вооруженными силами Азорских островов

ЛОНДОН, 12 октября. (ТАСС). Как передает агентство Рейтер, премьер-министр Черчилль сообщил в палате общин о том, что между правительствами Англии и Португалии заключены соглашения, которыми Англии предоставляется возможность использовать Азорские острова для обеспечения защиты торгового судоходства в Атлантике, а Португалия получает английскую помощь в виде поставок материалов и снаряжения.

Черчилль заявил, что договор, касающийся использования Азорских островов, носит временный характер и ни в какой мере не наносит ущерба сохранению португальского суверенитета над португальской территорией. Все английские войска будут отведены с Азорских островов по окончании военных действий.

Ничто в договоре не наносит ущерба постоянному желанию португальского правительства продолжать политику нейтралитета.

Заявление Рузвельта об использовании баз на Азорских островах

ЛОНДОН, 13 октября. (ТАСС). Как передает агентство Рейтер, по заявлению Рузвельта, США и Англия заверили Португалию в том, что у них нет никаких замыслов, направленных против Азорских островов. Рузвельт указал, что США будут пользоваться базами на Азорских островах вместе с Англией. Президент добавил, что в случае возникновения чрезвычайных обстоятельств другие нации, ведущие войну против держав оси, смогут также пользоваться этими базами.

— ⊙ —

Англия не признает итальянского короля императором Абиссинии

ЛОНДОН, 12 октября. (ТАСС). Как передает агентство Рейтер, парламентский секретарь английского министерства иностранных дел Холл ответил отрицательно на заданный ему в палате общин вопрос о том, признает ли попрежнему английское правительство итальянского короля императором Абиссинии.

Обострение продовольственных трудностей в гитлеровской Германии

ЖЕНЕВА, 14 октября. (ТАСС). Гитлеровская печать признает, что расчеты на хороший урожай в Германии провалились. Опубликована речь одного из гитлеровских «гаулейтеров» Гислера, который заявил: «На лицах наших крестьян, крестьянок и подрастающей деревенской молодежи можно видеть отпечаток почти сверхчеловеческого труда». Тем не менее, по признанию Гислера, «во многих местах окончание сельскохозяйственного года вызвало горькое разочарование».

Гитлеровские газеты сообщают, что качество хлеба в Германии резко ухудшается, и предупреждают, что в Германии будет ощущаться острый дефицит картофеля. Весь улов рыбы будет передаваться исключительно в города, подвергающиеся бомбардировкам, а снабжение других городов рыбой полностью прекратится.

БОЛЬШЕ ХОЗЯЙСТВЕННОЙ ИНИЦИАТИВЫ!

Правительство и партия уделяют большое внимание развитию местной промышленности и требуют от партийных, советских и хозяйственных организаций повышения ее производственной мощности за счет всемерного использования внутренних ресурсов, сырья и материалов. XVI пленум Дагестанского Обкома ВКП(б) указал, что основной задачей местной промышленности нашей республики в 1943 году является безоговорочное выполнение плана, удовлетворение нужд трудящихся в товарах первой необходимости.

Как выполняется это важнейшее решение предприятиями местной промышленности города Махач-Кала?

Цифры говорят о под'еме местной и кооперативной промышленности города. Она перевыполнила восьмимесячный план товаров широкого потребления, выпустив их на 70 процентов больше, чем в первом полугодии прошлого года.

Эти успехи явились результатом хорошей работы большинства предприятий и артелей города. Из 13 артелей —9 выполнили и перевыполнили свое производственное задание. На первом месте—артель им. III Интернационала (председатель тов. Фичкин), систематически выполняющая свои обязательства в социалистическом соревновании. План выпуска изделий ширпотреба она за 8 месяцев выполнила на 126 процентов, и в августе Совнарком ДАССР и Обком ВКП(б) присудили ей вторую денежную премию в размере 10 тысяч рублей.

Артель имени III Интернационала делает из отходов промышленности кровати, чернильницы, английские булавки, шпильки, освоила недавно производство перочинных ножей. Все рабочие артели выполняют нормы, а женская бригада кроватчиц тов. Ильиной ежедневно дает 200 процентов задания. Хорошо работают также артели «Красный пошивочник» (председатель тов. Золотухина), «Галантерейщик» (председатель тов. Спектор) и фабрика им. Долорес Ибаррури (директор тов. Кулакова).

Велико стремление работников местной промышленности отметить новыми трудовыми успехами победы родной Красной Армии. И это, в основном решает успех дела. Но многое зависит также от правильной организации труда на производстве, от хозяйственной инициативы руководителей, их настойчивости в преодолении трудностей. С этим у нас еще не везде благополучно.

Артели им. Дахадаева (председатель тов. Магомедов), «Красный Октябрь» (председатель тов. Савчук), «Интруд» позорно из месяца в месяц срывают выполнение плана. Почему артель им. Дахадаева не вырабатывает известь? Только не из-за отсутствия сырья—оно под боком. Разработки известкового камня расположены в непосредственной близости от артели, но тов. Магомедову недосуг организовать его добычу и подвоз. Эта же артель перестала варить мыло. И тоже со ссылкой на отсутствие сырья—жиров не достать. А что стоит руководителям артели послать человека на рыбозаводы, где сейчас пропадает зря много технического рыбьего жира.

Так из-за пассивности, беспечного отношения к нуждам своего производства со стороны некоторых руководителей ряд артелей и предприятий местной промышленности города находится в прорыве. Большим недостатком является также и то, что многие предприятия, выполняющие планы в суммарном выражении, не выполняют его в ассортименте. Артель «Красный химик», например, должна выпускать зубной порошок и сапожный крем, но взамен этого вырабатывает побольше колесной мази. План мыловарения перекрывается... химической чисткой одежды.

В 1943 году наша промышленность должна была освоить и наладить массовый выпуск 33 новых изделий ширпотреба. Освоено—28 изделий. Артели выпускают зубной порошок, мыльную пасту, краски, олифу, туалетное мыло, пудру, веревки и канаты, трикотаж. Но этого, конечно, мало. Из отходов металлообрабатывающих предприятий давно можно было начать изготовление таких несложных, но необходимых в быту предметов ширпотреба, как одежные крючки, сковороды, топоры, замки, зажигалки и т. п. Товары ширпотреба—беспредельное поле деятельности для изобретателей и рационализаторов. Но творческая мысль редко находит себе применение в наших артелях и, главным образом, из-за отсутствия компетентных техноруков.

Работа артелей и предприятий местной промышленности не обеспечена повседневным конкретным руководством со стороны Махачкалинского исполкома городского совета. Он не требует от руководителей предприятий отчетов о выполнении плана по ассортименту, не созывает совещаний по итогам работы в течение месяца или квартала. В исполкоме не знают поэтому, как выполняются планы по ассортименту, как идет освоение новых изделий первой необходимости. До сего времени в городе не урегулировано использование промышленных отходов.

Торгующие организации неаккуратно выбирают у предприятий готовую продукцию. Был случай, когда в артели им. Дахадаева два месяца пролежали 2 тонны мыла. Сейчас на химзаводе им. Слепнева склад забит спичками—их скопилось более полумиллиона пачек. Пришлось остановить цех, но ни горторг, ни Дагсоюз не торопятся получить занаряженную им продукцию. Мало того, они отказываются ее получать, ссылаясь на отсутствие транспорта. Но, как выяснилось на совещании в Наркомторге (совещание было специально созвано из-за спичек), завмагам не хочется возиться с этим дешевым товаром... И некому, оказывается, воздействовать на этих упорствующих коммерсантов.

Военная обстановка требует серьезного и внимательного отношения к решению вопросов, связанных с развитием местной промышленности. Производство товаров широкого потребления, обслуживание бытовых нужд населения должны из месяца в месяц увеличиваться. Для этой цели необходимо использовать все внутренние ресурсы, всячески поддерживать хозяйственную инициативу передовых предприятий, распространяя их опыт и методы организации труда. В этом сейчас заключается задача городского совета, кооперативных и промысловых об'единений.

Местная промышленность нашего города может с успехом выполнить свой план выпуска товаров широкого потребления в ассортименте. Надо только хозяйственникам, руководителям парторганизаций предприятий и артелей проявить больше инициативы, подкрепить производственный под'ем рабочих образцовой организацией труда и технологического процесса, развертыванием социалистического соревнования за достойную встречу 26 годовщины Октября.

О. СЕРАЖУТДИНОВ.

Зам. секретаря Махачкалинского горкома ВКП(б) по промышленности.

По следам материалов „Дагестанской правды“

„ШКОЛА НА ЗАМКЕ“

Под таким заголовком в «Дагестанской правде» 7 сентября была помещена корреспонденция о срыве первого дня учебного года в средней школе сел. Усиша, Акушинского района.

Проверкой установлено, что по вине завуча Усишинской НСШ тов. Гуль Е. И. сорваны учебные занятия в первый день учебного года.

По сообщению Наркомпроса ДАССР, за срыв своевременного начала учебного года в школе завучу Усишинской НСШ тов. Гуль Е. И. об'явлен выговор.

Зав. Акушинским районо тов. Магомедовой указано на слабость осуществления контроля над работой школ, в результате чего в НСШ в сел. Усиша по-существу первый день учебы был сорван.

Ответственный редактор **В. ПУТЕРБРОТ.**

Ворошиловградский Государственный русский театр
в помещении Даггостеатра
15, 16 октября
Дюма
ДАМА С КАМЕЛИЯМИ
Начало в 7 час. 30 мин. вечера.
Касса открыта с 10 час. утра

КИНОТЕАТР
„ТЕМП“ СЕГОДНЯ
демонстрируется
новый художественный фильм
«В ТЫЛУ ВРАГА»
Анонс: «ОРЛОВСКАЯ БИТВА»

15 октября, в 7 часов вечера, в помещении парткабинета, по улице Маркова, 29, будет проводиться второй тираж выигрышей по выигрышным вкладам в сберегательные кассы.

Вход свободный.

Управление Гострудсберкасс
и Госкредита ДАССР.

ТРЕБУЮТСЯ:

Туралсульфату—плановик, нормировщик, бухгалтеры отделов, химик-лаборант, воспитательница детсада. Обеспечиваются квартирой, столовой.

Обращаться в отдел кадров Дагхимзавода гор. Махач-Кала.

Газопромыслу Даггаза Главгазтоппрома при СНК СССР — на работу в Махач-Кала штукатуры, плотники, слесари, чернорабочие, инженеры-строители, механики. Оплата по соглашению.

Обращаться в контору, Осоавиахимовская, 19.

Махачкалинскому бондарному заводу им. Ермошкина — на постоянную работу: бондари, плотники, слесари, шофер, кузнецы, электромонтеры, старший конюх, завхоз, экспедитор, секретарь-машинистка, ученики разных специальностей в возрасте от 14-и лет. Подсобные рабочие мужчины и женщины. При заводе имеется столовая и магазин, одинокие обеспечиваются общежитием.

Обращаться в отдел кадров завода.

Тресту столовых и ресторанов—старшие бухгалтеры, бухгалтер-ревизор. Обращаться ул. Буйнакская, № 15.

Адрес редакции и издательства: Махач-Кала, Пушкинская, 6. Телефоны: зам. ответ. редактора и отдел партийной жизни — 1-05, ответ. секретаря — 8-04, общий — 3-22, отделов: промышленно-транспортного, военно-оборонного — 2-48, сельскохозяйственного — 7-83, писем и рабселькоров — 9-80, выпускающего — 8-44, издательства — 1-87, отдела об'явлений и заказов — 2-11.

С—3630. Типография издательства «Дагестанская правда». Заказ № 335.

НАУЧНАЯ БИБЛИОТЕКА ПРИ [illegible] ГОС. УНИВЕРСИТЕТЕ

Пролетарии всех стран, соединяйтесь!

ДАГЕСТАНСКАЯ ПРАВДА

№ 208 (6474)
СУББОТА
16
ОКТЯБРЯ
1943 г.
Цена 20 к.

Орган Дагестанского Обкома, Махачкалинского Горкома ВКП(б) и Верховного Совета ДАССР

ПО-БОЛЬШЕВИСТСКИ РУКОВОДИТЬ ДЕЛОМ РАЗВИТИЯ ЖИВОТНОВОДСТВА

Животноводство — ведущая отрасль народного хозяйства Дагестана. Родина и фронт требуют от животноводов нашей республики давать больше мяса, масла, молока и других продуктов.

Однако, в дни войны партийные, советские организации, земельные органы республики ослабили внимание к вопросам животноводства. В публикуемом сегодня постановлении Совнаркома ДАССР и бюро Обкома ВКП(б) «О неудовлетворительном руководстве делом развития животноводства, коневодства и подготовкой к зимовке скота» отмечается, что в республике плохо выполняется государственный план развития животноводства, отсутствует большевистская забота об увеличении поголовья скота и повышении его продуктивности.

«Совнарком ДАССР и бюро Обкома ВКП(б), — говорится в постановлении, — отмечают явно неудовлетворительные итоги в выполнении государственного плана развития животноводства и коневодства за девять месяцев 1943 года. План по лошадям выполнен на 74 процента, по крупному рогатому скоту — на 80,8 процента и по овцам и козам — на 95,4 процента».

Уроки прошлых зимовок ничему не научили многих руководителей районных партийных и советских организаций, земельных органов, а также правлений колхозов, когда были допущены большие потери поголовья скота и лошадей. В результате преступно-беспечной работы руководителей районных организаций и колхозов за истекшие девять месяцев этого года также допущено резкое снижение поголовья и большой отход скота, сорвано выполнение государственного плана развития животноводства и коневодства.

Особенно тревожное положение с развитием животноводства в Кумторкалинском, Сергокалинском, Карабудахкентском, Ботлихском и Левашинском районах.

В чем причина неудовлетворительного выполнения плана развития животноводства в отстающих районах?

Основными причинами, как признали Совнарком ДАССР и бюро Обкома ВКП(б), являются плохой уход за скотом, недостаточное накопление кормов, неудовлетворительная подготовка и проведение зимовки скота в 1942-43 году. Руководители партийных и советских организаций отстающих районов самоустранились от руководства делом развития животноводства и коневодства, не интересовались организацией оплаты труда на фермах, в бригадах, допустили большую текучесть животноводческих кадров.

Совнарком ДАССР и бюро Обкома ВКП(б) отметили, также, что Наркомзем республики и его органы на местах по-настоящему не руководят делом развития животноводства и коневодства, не оказывают действенной и повседневной помощи колхозам и совхозам в ликвидации крупных недостатков в развитии колхозного животноводства и коневодства.

Учли ли руководители отстающих районов и работники Наркомзема ДАССР уроки прошлого? Нет, не учли! До сих пор неудовлетворительно проходит подготовка к зимовке скота — заготовка кормов, ремонт и строительство животноводческих построек. План заготовки грубых кормов колхозами республики выполнен всего на 47 процентов и силосования — на 57 процентов. Перегон скота с летних на зимние пастбища проходит неорганизованно, в пути допускаются хищение и разбазаривание скота. Все это может привести к дальнейшему снижению поголовья скота, и потому необходимо решительно усилить борьбу за создание скоту теплой и сытой зимовки, усилить борьбу за выполнение государственного плана развития животноводства.

Государственный план развития животноводства и коневодства — закон для каждого колхоза и совхоза, для каждой партийной и советской организации, земельного органа. При энергичной, четкой и слаженной работе можно успешно преодолеть любые трудности и перевыполнить государственное задание. Для этого есть все условия, все зависит от настоящего, конкретного руководства делом развития животноводства. Всегда быть в курсе дел каждого колхоза, знать его недостатки, уметь подсказать правильное решение возникаемых вопросов, во-время притти на помощь, широко использовать богатый опыт передовых колхозов и колхозников, проверять выполнение плана развития животноводства по каждому колхозу — в этом заключается конкретное руководство животноводством.

Сейчас наступил самый ответственный период в животноводстве. До стойлового содержания скота осталось немного времени. Нужно использовать каждый день и час для завершения подготовки к зимовке скота и обеспечить безусловное выполнение плана накопления кормов.

Совнарком ДАССР и бюро Обкома ВКП(б) потребовали от колхозов и районных организаций «наметить конкретные мероприятия по каждому колхозу в отдельности, обеспечивающие безусловное выполнение установленных заданий по росту поголовья скота и лошадей». Одним из таких мероприятий является покупка и контрактация скота и лошадей для колхозных животноводческих и коневодческих ферм у колхозников, рабочих и служащих. Это дело огромной хозяйственно-политической важности и к нему следует отнестись со всей ответственностью.

До сих пор серьезным бичом животноводства является текучесть кадров — заведующих фермами, чабанов, конюхов, доярок, скотников. Чтобы успешно решить дело развития животноводства, надо прежде всего укомплектовать все звенья животноводческого хозяйства проверенными и честными людьми, позаботиться о том, чтобы за общественным скотом ухаживали заботливые руки. Люди, любящие животноводство, есть в каждом колхозе и совхозе. Партийные и советские организации должны в короткий срок укомплектовать все фермы нужными работниками, закрепить их, помочь им овладеть порученным делом.

Исключительное значение в дни войны приобретает забота о сохранении и воспроизводстве конского поголовья. Конь — верный помощник в бою и труде. Однако, за лошадьми почти нет никакого ухода, их содержание и кормление организованы неудовлетворительно, не изжита обезличка в использовании лошадей.

Совнарком ДАССР и бюро Обкома ВКП(б) потребовали от местных партийных и советских организаций решительного усиления внимания к коню. Установлено, что все работы на лошадях могут производиться только теми колхозниками и рабочими совхозов, за которыми закреплены лошади. Колхозы и совхозы обязаны обеспечить выделение на все конское поголовье в полной потребности хорошего сена, а также фуражного зерна. В целях предупреждения абортов жеребых кобыл — не допускать использование их на тяжелых работах. До 1 ноября должна состояться проверка конского поголовья во всех колхозах и совхозах, и все лошади нижесредней упитанности должны быть освобождены от каких бы то ни было работ.

Государственный план развития животноводства 1943 года — одно из важнейших военно-хозяйственных заданий. Успешно выполнить это задание — значит добиться увеличения поголовья скота в республике и повышения его продуктивности, оказать огромную помощь героической Красной Армии в ее борьбе с подлыми немецко-фашистскими захватчиками!

ОТ СОВЕТСКОГО ИНФОРМБЮРО

ОПЕРАТИВНАЯ СВОДКА ЗА 15 ОКТЯБРЯ

Южнее ЗАПОРОЖЬЯ наши войска продолжали наступление и, продвинувшись вперед от 8 до 12 километров, заняли ряд населенных пунктов и среди них КУШУГУМ, ГРИГОРЬЕВКА, ВЕСЕЛЯНКА, МАГДАЛИНОВКА, МАЛО-ЕКАТЕРИНОВКА, ЦАРИЦЫН КУТ и железнодорожные станции КУБАЕВО, КУШУГУМ, ОСЕТРОВКА, КАНКРИНОВКА и ПЛАВНИ.

Наши войска, преодолевая сопротивление и контратаки противника, продолжали вести уличные бои в городе МЕЛИТОПОЛЬ. Противник, введя в бой дополнительные силы, переброшенные с других участков фронта, неоднократно контратаковал наши части. Все контратаки противника отбиты с большими для него потерями.

В полосе среднего течения ДНЕПРА, на правом берегу реки, севернее и южнее КИЕВА, наши войска, отбивая контратаки противника, продолжали вести бои по расширению плацдармов и улучшили свои позиции. Противник понес большие потери в живой силе и танках.

Южнее ГОМЕЛЯ наши войска в результате боев улучшили свои позиции.

На остальных участках фронта — усиленная разведка и артиллерийско-минометная перестрелка.

В течение 14 октября наши войска на всех фронтах подбили и уничтожили 113 немецких танков. В воздушных боях и огнем зенитной артиллерии сбито 93 самолета противника.

* * *

Южнее Запорожья наши войска продолжали наступление. Части Н-ского соединения, продвигаясь вперед вдоль железной дороги на Мелитополь, заняли ряд населенных пунктов и железнодорожные станции Кубаево, Кушугум, Осетровка, Канкриновка, Плавни. За день боев уничтожено свыше 1.000 немецких солдат и офицеров и 22 танка противника. Взяты трофеи, в числе которых 20 орудий. Вчера при занятии нашими войсками г. Запорожье остатки разгромленных немецких войск были прижаты к Днепру. Гитлеровцы пытались переправиться через реку, но в большей своей части были уничтожены или взяты в плен. Не менее 1.500 немецких солдат и офицеров потоплено в Днепре.

Наши летчики совершили налет на аэродром противника. В результате бомбардировки уничтожено и повреждено 23 немецких самолета. Кроме того, в воздушных боях за день сбито 19 самолетов противника.

* * *

В городе Мелитополь наши войска продолжали вести уличные бои. Немцы укрепились в зданиях завода и церкви, расположенных в центре города, и оказывали упорное сопротивление. Советские артиллеристы подавили огневые точки противника. Наши бойцы, действуя штыками и гранатами, очистили от немцев завод, церковь и несколько улиц. Противник подтянул новые силы, переброшенные с других участков фронта, и контратаками пытался восстановить положение. Контратаки гитлеровцев отбиты с большими для них потерями. Уничтожено свыше 2.000 немецких солдат и офицеров. На другом участке наши войска, сломив упорное сопротивление противника, овладели несколькими укрепленными пунктами и вплотную приблизились к Мелитополю с северо-востока.

* * *

На правом берегу Днепра, севернее и южнее Киева, наши войска продолжали вести бои за расширение плацдармов. В одном районе немцы бросили в контратаку до двух полков пехоты и свыше 100 танков. Ожесточенное сражение длилось несколько часов. Советские бойцы огнем артиллерии и противотанковых ружей подбили и сожгли 67 немецких танков. Вражеская пехота, лишенная танкового прикрытия, в беспорядке отступила. Преследуя противника, наши бойцы уничтожили до полка гитлеровцев и захватили выгодные позиции.

8 самолетов «Ильюшин-2» под командованием капитана Нестеренко вылетели на штурмовку танковой колонны противника. В воздухе они встретили 30 немецких бомбардировщиков. Самолеты противника шли бомбить наши войска и переправы через Днепр. Советские летчики-штурмовики смело и решительно атаковали противника и в ожесточенном воздушном бою сбили 8 немецких самолетов. Два из них сбил капитан т. Нестеренко.

* * *

Южнее Гомеля противник, стремясь сбросить наши части с западного берега реки Сож, предпринял несколько ожесточенных контратак. Советские войска отбили все контратаки гитлеровцев и улучшили свои позиции. В этих боях немцы потеряли свыше 800 солдат и офицеров, 7 танков, 4 самоходных и 26 полевых орудий. Севернее Гомеля наши войска вели огневой бой с противником.

* * *

В Баренцовом море потоплены 2 немецких транспорта общим водоизмещением в 16 тысяч тонн и сторожевой корабль противника. Кроме того, серьезно повреждены еще два транспорта противника. Наши летчики в воздушных боях с авиацией, прикрывавшей конвой, сбили 15 немецких самолетов.

В Балтийском море потоплен танкер противника водоизмещением в 5.000 тонн.

* * *

Несколько партизанских отрядов, действующих в Ленинградской области, пустили под откос 7 немецких воинских эшелонов. Разбито несколько паровозов и 68 вагонов и платформ. В боях против немецко-фашистских захватчиков партизаны истребили свыше 700 гитлеровцев и уничтожили 2 орудия, танк, 39 автомашин и 17 повозок с боеприпасами. Советские патриоты взорвали 2 железнодорожных и 19 шоссейных мостов и на аэродроме противника сожгли немецкий транспортный самолет.

* * *

Пленный ефрейтор 11 роты 172 полка 75 немецкой пехотной дивизии Иозеф Бюлес рассказал: «Наша дивизия занимала оборону в районе г. Сумы. Все были уверены, что нам придется там зимовать. Мы построили блиндажи в несколько накатов и до самого последнего времени утепляли их. Отступление явилось полной неожиданностью не только для солдат, но и для офицеров. Они были поражены, когда узнали, что русские прорвали фронт. Началась суматоха. Русские внезапно обошли наши колонны и напали на правый фланг. В один день 11 рота потеряла три четверти личного состава. Остатки батальона тогда побежали. За два дня мы прошли пешком более 80 километров. Преследуемые русскими остатки подразделений различных полков и дивизий метались из стороны в сторону. Смешно думать, что беспорядочное бегство этих выбившихся из сил людей регулировалось каким-то планом или приказом свыше. Командир нашей роты — обер-лейтенант фон Берген был убит. Мы поняли, что положение безвыходное и сдались в плен».

* * *

Жители поселка Семеновка, Черниговской области, рассказали о зверствах немецко-фашистских мерзавцев. Перед отступлением специальные немецкие команды поджигателей раз'езжали по поселку на мотоциклах, подрывали здания и промышленные сооружения, бросали в окна домов бутылки с горючей смесью. Гитлеровцы уничтожили две электростанции, обувную фабрику, швейную фабрику, два маслобойных завода, лесопильный завод, паровую мельницу, хлебопекарню и другие мелкие предприятия. Немецкие бандиты разорили больницу, лабораторию и рентгеновский кабинет, разграбили ценную аппаратуру и медицинские инструменты. Фашистские изверги сожгли туберкулезный диспансер, детские ясли, 5 школ, библиотеку, кинотеатр, музей, дом колхозника, баню, пожарное депо, типографию и другие здания. За время оккупации и при отступлении гитлеровцы уничтожили и сожгли свыше 1.000 жилых домов с личным имуществом мирных жителей. Немецко-фашистские негодяи причинили населению поселка материальный ущерб на десятки миллионов рублей.

ПРИЕМ тов. И. В. СТАЛИНЫМ г-на ДОНАЛЬДА М. НЭЛЬСОНА

15 октября Председатель Совета Народных Комиссаров СССР тов. И. В. Сталин принял Председателя Управления по Делам Военного Производства США г-на Дональда М. Нэльсона.

О неудовлетворительном руководстве делом развития животноводства, коневодства и подготовкой к зимовке скота

Постановление Совета Народных Комиссаров ДАССР и бюро Обкома ВКП(б)

Совнарком ДАССР и бюро Обкома ВКП(б) отмечают явно неудовлетворительные итоги в выполнении государственного плана развития животноводства и коневодства за девять месяцев 1943 года. План по лошадям выполнен на 74 проц., по крупному рогатому скоту — на 80,8 проц. и по овцам и козам — на 95,4 проц.

Особенно нетерпимым и позорным является то, что многие районы, имевшие в 1942 году большие потери поголовья скота и лошадей, в результате преступно-беспечной работы руководителей районных партийных и советских организаций, правлений колхозов и специалистов животноводства, допустили за истекшие 9 месяцев этого года резкое снижение поголовья, большой отход скота, сорвали выполнение государственного плана развития животноводства и коневодства и поставили под угрозу существование животноводческого хозяйства колхозов.

Так, Кумторкалинский район выполнил план по лошадям на 62,2 проц., по крупному рогатому скоту — на 50 проц., по овцам и козам — на 73,3 проц., Сергокалинский район по лошадям — на 63,8 проц., по крупному рогатому скоту — на 83,9 проц., по овцам и козам — на 64,7 проц., Карабудахкентский район по лошадям — на 64,7 проц., по крупному рогатому скоту — на 65 проц., по овцам и козам — на 38 проц., Ботлихский район по лошадям — на 46,4 проц., по крупному рогатому скоту — на 73 проц., по овцам и козам — на 56,6 проц., Левашинский район по лошадям — на 67,6 проц., по крупному рогатому скоту — на 67,7 проц., по овцам и козам — на 82,2 проц.

Подобное же положение с неудовлетворительным выполнением плана развития животноводства и коневодства имеет место в Унцукульском, Дербентском, Хасавюртовском, Акушинском и других районах.

Руководители партийных и советских организаций этих и многих других районов самоустранились от руководства делом колхозного животноводства и коневодства, не вели большевистской борьбы за осуществление решений СНК СССР и ЦК ВКП(б) от 13 апреля 1943 года «О мерах увеличения поголовья скота и повышения его продуктивности» и от 12 мая 1943 года «О мерах по увеличению поголовья лошадей, улучшению за ними ухода и содержания в колхозах и совхозах», не интересовались организацией оплаты труда на фермах, бригадах, допустили большую текучесть животноводческих кадров, неудовлетворительный уход и содержание скота и лошадей и сорвали выполнение плана накопления кормов на зиму 1943-1944 гг.

Неоднократные решения и указания Совнаркома ДАССР и бюро Обкома ВКП(б) по вопросам развития животноводства и коневодства формально дублировались районными партийными, советскими организациями и не уделялось внимания практическому их осуществлению.

Только этим можно об'яснить такое положение, что почти все районы республики не выполнили плана кормонакопления и силосования. Скотопомещения во многих районах не подготовлены к зимнему содержанию скота. Перегон скота с летних пастбищ на зимние проходит явно неудовлетворительно и неорганизованно. На пути следования скота допускаются хищения и разбазаривания поголовья.

Совнарком ДАССР и бюро Обкома ВКП(б) отмечают также, что Наркомзем ДАССР и земельные органы на местах до сих пор еще по-настоящему не руководят делом развития животноводства и коневодства и не оказывают помощи колхозам и совхозам в ликвидации крупных недостатков в развитии колхозного животноводства и коневодства и дальнейшего воспроизводства поголовья скота и лошадей.

В целях обеспечения проведения в жизнь решений СНК СССР и ЦК ВКП(б) от 13 апреля 1943 года «О мерах увеличения поголовья скота и повышения его продуктивности» и от 12 мая 1943 г. «О мерах по увеличению поголовья лошадей, улучшению за ними ухода и содержания в колхозах и совхозах» и указаний СНК СССР и ЦК ВКП(б) от 8 октября 1943 г., Совнарком ДАССР и бюро Обкома ВКП(б) **постановляют:**

1. Предупредить председателей исполкомов районных и городских Советов депутатов трудящихся, секретарей горкомов и райкомов ВКП(б), Наркомзем и земельные органы на местах о серьезной партийной и государственной ответственности за допущение отмеченных недостатков в руководстве делом развития животноводства и коневодства и предложить им немедленно разработать и осуществить практические мероприятия по их устранению и успешной подготовке к зимовке скота.

2. Предложить председателям исполкомов райсоветов депутатов трудящихся, секретарям райкомов ВКП(б) и земельным органам горных и предгорных районов, ведущих отгонное животноводство:

а) всемерно повысить темпы и качество работы по накоплению кормов для скота, остающегося в горах. Закрепить по каждому колхозу на сенокошение, силосование кормов дополнительное количество колхозников, колхозниц и подвод с расчетом на безусловное выполнение плана сенокошения и силосования кормов.

Проверить в соответствии с указанием СНК СССР и ЦК ВКП(б) заготовленные в горах корма для содержания скота и лошадей и не позднее 1 ноября с. г. сдать таковые по актам заведующим животноводческими фермами, установив порядок и норму расходования кормов на весь стойловый период;

б) определить по каждому колхозу дополнительное количество колхозников, колхозниц и рабочее тягло и немедленно направить их на кутаны для проведения вторых и третьих укосов сена, сбора соломы, ремонта и подготовки помещений.

Правлениям колхозов приобрести у колхозов плоскостных районов и смежных колхозов горных районов имеющиеся у них излишки сена, соломы и других кормов.

На договорных началах позаимствовать у плоскостных колхозов сенокосильный инвентарь.

Совнарком ДАССР и бюро Обкома ВКП(б) предупреждают руководителей районных партийных и советских организаций, земельные органы и правления колхозов горных районов о необходимости немедленного использования всех имеющихся возможностей для выполнения плана накопления кормов, как условия для предотвращения потери скота в зиму 1943—1944 гг.

3. Предложить председателям исполкомов районных, городских Советов депутатов трудящихся, секретарям горкомов и райкомов ВКП(б), земельным органам и правлениям колхозов плоскостных районов к 25 октября выполнить установленный план кормонакопления и силосования, возобновить вторые и третьи укосы, собрать всю солому, мякину и стебли кукурузы, имеющейся на полях.

4. Обязать исполкомы районных, городских Советов депутатов трудящихся, горкомы и райкомы ВКП(б):

а) в связи с совершенно неудовлетворительными итогами выполнения государственного плана развития животноводства и коневодства за 9 месяцев 1943 года обсудить итоги выполнения государственного плана развития животноводства по всем колхозам, наметить конкретные мероприятия по каждому колхозу в отдельности, обеспечивающие безусловное выполнение установленных заданий по росту поголовья скота и лошадей;

б) провести дополнительную покупку и контрактацию скота и лошадей для колхозных животноводческих и коневодческих ферм у колхозников, рабочих и служащих;

в) учитывая, что осенью на фермы колхозов поступит значительное количество законтрактованного молодняка и приплода от колхозного скота,—обратить особое внимание на сохранение молодняка, выделить его в отдельные группы от взрослого скота и обеспечить лучшим кормлением и содержанием в сухих и теплых помещениях;

г) немедленно укомплектовать все звенья животноводческого хозяйства (зав. фермами, скотники, конюхи, свинари, доярки, чабаны и т. д.) проверенными, честными кадрами.

5. Отмечая формально-безответственное отношение исполкомов районных, городских Советов депутатов трудящихся, секретарей горкомов и райкомов ВКП(б) к выполнению постановления СНК СССР и ЦК ВКП(б) от 12 мая 1943 года «О мерах по увеличению поголовья лошадей, улучшению за ними ухода и содержания в колхозах и совхозах», СНК ДАССР и бюро Обкома ВКП(б) требуют покончить с обезличкой в деле использования, содержания и кормления лошадей и закрепить лошадей для работы за определенными колхозниками.

Установить, что все работы на лошадях могут производиться только теми колхозниками и рабочими совхозов, за которыми закреплены лошади, и никто не имеет права, кроме председателя колхоза, заведующего фермой или директора совхоза допустить других лиц для работы на закрепленной лошади.

6. Ввиду наличия фактов нерадивого отношения к колхозным и совхозным лошадям со стороны некоторых колхозников и рабочих совхозов, когда лошадей перегружают, работают при непригнанной сбруе, несвоевременно поят и кормят, а при поездках бьют палками, СНК ДАССР и бюро Обкома ВКП(б) требуют навести строгий порядок в колхозах и совхозах в использовании лошадей, организовать соответствующую раз'яснительную работу среди колхозников, колхозниц и рабочих совхозов и вести решительную борьбу с нерадивым отношением к лошадям.

7. Обязать исполкомы районных, городских Советов депутатов трудящихся, горкомы и райкомы ВКП(б):

а) обеспечить во всех колхозах и совхозах выделение на все конское поголовье в полной потребности хорошего сена, в первую очередь, сеяных трав по утвержденным нормам, а после выполнения обязательных поставок зерна государству и засыпки семенных фондов, засыпать необходимое количество фуражного зерна для кормления лошадей, запретив скармливание выделенного для лошадей сена и фуражного зерна другим видам скота;

б) в целях предупреждения абортов жеребых кобыл, не допускать использования их на тяжелых работах и обеспечить в соответствии с установленным порядком выдачу охранных свидетельств на жеребых кобыл, обратив серьезное внимание на бережное отношение к жеребым кобылам во время осенней и весенней распутиц;

в) до 1 ноября проверить состояние конского поголовья во всех колхозах и совхозах и освободить от каких бы то ни было работ всех лошадей, имеющих нижесреднюю упитанность.

8. Обязать Наркомзем ДАССР и земельные органы на местах, исполкомы районных, городских Советов депутатов трудящихся, горкомы и райкомы ВКП(б):

а) принять немедленные меры к ликвидации распространенных болезней среди скота и в особенности лошадей, упорядочить дело с карантинами с тем, чтобы при наложении карантина в отдельных колхозах и совхозах, немедленно принимались меры к ликвидации эпизоотии в данных колхозах и совхозах;

б) до начала стойлового периода полностью ликвидировать чесотку лошадей и овец, мобилизовав достаточное количество ветеринарных работников для оказания помощи в проведении этого мероприятия колхозами и совхозами.

9. Обязать Наркомзем ДАССР до 1 ноября с. г. снабдить ветеринарные лечебницы и колхозы ветеринарными медикаментами и необходимым ветеринарным инструментарием.

10. Обязать Наркомздрав тов. Нахибашева на места зимовки командировать не менее 30 человек медработников для проведения оздоровительных мероприятий и оказания медпомощи колхозникам на местах кочевки, обеспечив их необходимым количеством медикаментов и мединструментов.

11. Отмечая неудовлетворительное снабжение хлебопродуктами, промтоварами и товарами широкого потребления колхозников кочующих колхозов, потребовать от председателя Дагпотребсоюза тов. Кухмазова улучшить снабжение на местах кочевников, чабанов, пастухов, колхозников и специалистов промтоварами (чарыками, телогрейками и др.) и товарами широкого потребления (спички, чай, махорка, мыло и др.), а также упорядочить снабжение хлебопродуктами по утвержденным нормам.

12. Потребовать от Наркомпроса тов. Магомедова, Управляющего кинофикацией тов. Гасанова и начальника Управления по делам искусств при СНК ДАССР тов. Батырова безусловного выполнения постановления от 23 августа 1943 года об улучшении культурно-бытового обслуживания колхозников на зимних пастбищах.

13. Одобрить решение бюро Обкома ВЛКСМ о взятии шефства комсомольцев над скотом-молодняком и участии комсомольцев и несоюзной молодежи в заготовке кормов, и обязать секретаря Обкома ВЛКСМ тов. Мусаева и секретарей райкомов ВЛКСМ и первичных комсомольских организаций обеспечить проведение этого решения в жизнь.

14. Обязать исполкомы районных, городских Советов депутатов трудящихся, горкомы и райкомы ВКП(б), Наркомзем и земельные органы на местах провести с 15 октября по 1 ноября государственную проверку готовности колхозов и совхозов к проведению зимовки скота. Для проведения государственной проверки создать в каждом районе 2-3 комиссии райисполкома и райкома ВКП(б) из работников района, совхозов, зоотехнических и ветеринарных работников с привлечением к проверке колхозного, совхозного актива и комсомольцев. О результатах проверки по каждому колхозу и совхозу составить акты с рассмотрением их в райисполкоме.

15. Отмечая наличие в ряде районов фактов неорганизованного перегона овец и коз с летних пастбищ на зимние, а также факты хищения и разбазаривания скота, СНК ДАССР и бюро Обкома ВКП(б) требуют от председателей исполкомов райсоветов депутатов трудящихся и секретарей райкомов ВКП(б):

а) немедленно направить своих уполномоченных из числа ответственных работников района для сопровождения поголовья в пути следования;

б) организовать силами колхозного актива и истребительных отрядов охрану перегоняемого поголовья в пути следования.

16. Возложить ответственность за сохранение поголовья скота в пути перегона наряду с исполкомами райсоветов депутатов трудящихся и райкомов ВКП(б) горных районов и на председателей исполкомов райсоветов депутатов трудящихся и секретарей райкомов ВКП(б) тех районов, по территории которых перегоняется скот.

17. Запретить на период перегона скота с летних пастбищ на зимние продажу лошадей, крупного скота, овец и коз, как на рынках и в селениях, так и в пути перегона, независимо от наличия разрешения правления колхозов и других документов.

18. Заслушивать на заседании Совнаркома и бюро Обкома ВКП(б) ежемесячно отчеты ответственных уполномоченных райисполкомов Советов депутатов трудящихся и райкомов партии по каждому району о ходе зимовки скота на отгонных зимних пастбищах.

19. Обязать председателей исполкомов райсоветов депутатов трудящихся и секретарей райкомов ВКП(б) к 10 ноября 1943 года представить в СНК ДАССР и Обком ВКП(б) отчет о выполнении указания СНК СССР и ЦК ВКП(б) от 8 октября 1943 года и настоящего решения.

20. Обязать животноводческий отдел Обкома ВКП(б) и Наркомзем ДАССР установить контроль за выполнением настоящего постановления.

Председатель Совнаркома ДАССР
А. ДАНИЯЛОВ.

Секретарь Обкома ВКП(б)
А. АЛИЕВ.

ВЫШЕ ЗНАМЯ ПРЕДОКТЯБРЬСКОГО СОРЕВНОВАНИЯ НА ПОЛЯХ

Государству сдано сверх плана 126 тонн хлеба

ХУЧНИ. (По телефону). Колхозы Табасаранского района 26 годовщину Октября встречают новыми производственными победами. Уборка хлебов закончена полностью, и урожай почти весь обмолочен. Табасаранские колхозы завершили сдачу хлеба государству по всем видам поставок. Сверх плана сдано 126 тонн.

Закончил сев колхоз им. Калинина. Стахановцы этой артели Абакар Асланов, Раджаб Мурадов, Магомед Алимурадов на севе выполняли по две нормы. Близки к завершению сева колхозы им. Сталина, им. Кирова и другие.

В районе начинается закладка новых садов и виноградников. К октябрьским праздникам будет заложено 52 гектара плодовых садов, 170 гектаров виноградников.

Успешно проводят осенний сев

УСУХ-ЧАЙ. (Наш корр.). Среди колхозников высокогорного Докузпаринского района широко развернулось предоктябрьское социалистическое соревнование за досрочное окончание осеннего сева. Взятые обязательства выполняются с честью. На 10 октября колхозы района засеяли 2.200 гектаров при задании 2.600 гектаров. Особенно успешно проходит сев в сельхозартелях им. Коминтерна, им. Ворошилова, им. Кирова и других.

Сев проводится по хорошо обработанной почве и высокоурожайными семенами. Семена еще задолго до сева были очищены вручную, протравлены и доведены до кондиций.

Колхозники обязались сверх плана засеять в фонд обороны страны 50 гектаров. Это будет их праздничным подарком.

—⊙—

Передовая бригада

Алисен Шихрагимов—семь лет является бригадиром полеводческой бригады колхоза им. Калинина, Хивского района. Слава о нем идет по всем аулам района. Он лучший стахановец.

Бригада Шихрагимова Алисена первой в районе закончила уборку хлебов и обмолот. Включившись в предоктябрьское соревнование, бригада досрочно завершила и сев озимых, значительно перевыполнив задание. Сейчас бригада Шихрагимова оказывает помощь отстающим и обещает выполнить еще один план по севу озимых.

А. МАМЕДОВ.

—⊙—

Второй укос трав

ТПИГ. (По телефону). Колхозы Агульского района, включившись во фронтовой месячник подготовки к зимовке скота, послали на свои кутаны в Дербентский район 120 плотников и косарей. На кутанах сейчас проходит второй укос трав. Колхозы «КИМ», имени Микояна и имени Сулеймана Стальского успешно проводят вторые укосы трав. Косари работают от темна до темна. Заготовленное сено подвозится к местам зимовки скота.

Развернулся и ремонт помещений. Кошары и базы очищаются от грязи и дезинфецируются.

—⊙—

За день 3—4 нормы

87-летняя колхозница Зейнаб Якубова из аула Хлют, Рутульского района, в дни войны вернулась к труду. На уборке хлебов старая патриотка выполняет по 3-4 нормы и вырабатывает за день по 4 трудодня.

Г. ГУСЕЙНОВ.

Успехи коллектива Аксаевской МТС

Первой в республике Аксаевская МТС досрочно выполнила годовой план тракторных работ. На 10 октября тракторный парк МТС выработал в переводе на мягкую пахоту 28.960 гектаров—114 процентов годового плана.

Руководители МТС — директор тов. Левадный и старший агроном тов. Трипутин—добиваются не только высокой производительности парка; но и выполнения плана по отдельным видам сельскохозяйственных работ. Основные виды весенних и летних работ значительно перевыполнены. МТС оказала большую помощь колхозам в уборке подсолнуха. Комбайнеры Аксаевской МТС убрали до 800 га подсолнуха, и тем самым помогли колхозам во время собрать урожай ценной масличной культуры и в то же время доказали необоснованность рассуждений работников других МТС о невозможности добиться высокой производительности комбайнов на уборке подсолнуха.

План пахоты под озимые уже выполнен тракторным парком на 71 процент и озимого сева—на 69 процентов.

Созванное при МТС производственное совещание в связи с выполнением годового плана тракторных работ взяло обязательство от имени всего коллектива МТС—выполнить к 26 годовщине Октября годовой план тракторных работ на 125-130 процентов. Аксаевцы обязались в установленные сроки завершить сев и под'ем зяби.

В предоктябрьское социалистическое соревнование включилось большинство тракторных бригад и работников МТС.

Первое место в соревновании занимает тракторная бригада тов. Сулейманова. В этой бригаде на каждый 15-сильный трактор уже выработано 720 гектаров и сэкономлено 2.660 килограммов горючего. Тов. Сулейманов и его трактористы уже выработали полтора годовых плана и успешно борются за первое место в республике, за почетное звание «Лучшая тракторная бригада Дагестана».

Второе место в МТС занимает тракторная бригада тов. Капланова, которая уже имеет по 520 га на каждый 15-сильный трактор. Годовой план этой бригадой выполнен на 132 процента.

Хорошо работают также тракторные бригады тт. Мичикова, Умарова и другие.

Среди трактористов рекордную выработку показал тов. Кукуев Насрулла. Он выработал своим «Универсалом» 528 га при плане в 280 га и сэкономил более 900 килограммов горючего.

Тракторист тов. Гамидов выработал «Универсалом» свыше 400 гектаров. Тов. Эльдербаев за свою смену выработал на тракторе «СТЗ» 302 гектара и сэкономил 467 килограммов горючего.

Среди комбайнеров первое место по МТС занял тов. Шошаев Топас, убравший 312 гектаров.

Высокая производительность тракторного парка Аксаевской МТС в значительной мере об'ясняется и замечательной работой старшего механика тов. Шамалова, награжденного Наркомземом СССР значком отличника социалистического сельского хозяйства, и заведующего мастерскими тов. Квача. Не считаясь со временем, тт. Шамалов и Квач обеспечивают изготовление в мастерской запасных частей, организовали реставрацию многих деталей.

Хочется отметить и работу главного бухгалтера МТС тов. Сулейманова, обеспечивающего своевременный учет всех работ.

Дружная работа коллектива МТС в 4-м квартале безусловно позволит машинно-тракторной станции занять одно из передовых мест не только в республике, но и во всем Союзе.

В частности, коллективу нужно еще много поработать, чтобы покрыть перерасход горючего; допущенный в первом полугодии; и сэкономить не менее 5 процентов против нормы. Начало в этом отношении уже сделано. В сентябре МТС сэкономила 4 тонны горючего. Руководству МТС следует также крепко поработать над выполнением плана натуральной оплаты колхозами за произведенные работы, выполнение всех осенних сельскохозяйственных работ.

Не самоуспокаиваться, не зазнаваться, а неуклонно добиваться использования всех возможностей для устранения имеющихся недостатков, для достижения еще больших успехов в работе! — такова задача руководства и коллектива МТС.

И. АРАВ.
Нач. производственно-территориального Управления Наркомзема ДАССР.

Сводка Наркомзема ДАССР

О ХОДЕ УБОРКИ И СЕВА ОЗИМЫХ ПО КОЛХОЗАМ ДАССР НА 10 ОКТЯБРЯ 1943 ГОДА (в процентах к плану)

Наименование районов	Всего убрано всех зерновых, включая кукурузу	Обмолочено (в процент. к фактически убранной площади)	Вспахано под озимые	Посеяно
Табасаранский	99	91	71	50
Дербентский	96	91	40	19
Махачкалин.	95	96	73	43
Кумторкалин.	95	86	57	51
Дербент. (горзо)	93	98	45	29
Каякентский	93	93	33	17
Касумкентский	89	94	55	38
Карабудахкент.	86	85	62	38
Сергокалинский	86	82	87	60
Бабаюртовский	86	54	56	30
Кайтагский	85	79	73	44
Хасавюртовский	78	52	58	35
Буйнакский	72	90	70	54
Казбековский	58	81	55	29
Всего по плоскостным районам:	85	83	58	38
Ахтынский	100	93	—	100
Агульский	100	60	100	116
Кулинский	99	17	100	57
Докузпарин.	98	90	—	84
Дахадаевский	96	41	100	67
Чародинский	95	8	—	49
Хивский	94	97	58	82
Курахский	94	45	31	41
Тляротинский	93	30	—	21
Акушинский	91	18	—	70
Рутульский	88	28	—	54
Левашинский	86	34	79	50
Кахибский	86	11	92	75
Лакский	79	31	103	64
Цунтинский	74	13	—	32
Цумадинский	69	19	40	40
Хунзахский	63	17	79	23
Гунибский	61	29	97	53
Ахвахский	55	29	29	45
Гумбетовский	47	9	—	55
Ботлихский	40	9	—	12
Унцукульский	34	24	—	4
Всего по горным районам:	84	42	67	65
Всего по ДАССР:	85	70	60	44

Грузчики

Порт в эти дни живет особенно напряженно. У причалов стоят суда, на путях—составы. Их нужно грузить и разгружать как можно скорее, чтобы не задержались необходимые фронту и стране грузы... Поминутно над трюмами склоняются стрелы под'емных кранов, скрипят лебедки, раздаются отрывистые сигналы трудовой команды. И везде—у складочных площадок и платформ мелькают фигуры грузчиков, то ярко освещенные, то исчезающие в тени. Они стропят груз, снимают его, укладывают на место. Работа не прекращается ни днем, ни ночью.

Под разгрузкой пароход «Азербайджанец». Грузчики работают ловко, быстро, и с каждой минутой нарастает темп, и еще отрывистее становятся распоряжения бригадиров, все чаще из трюмов поднимаются в воздух многотонные предметы и со звоном ложатся на берег...

«Азербайджанец» ушел в дальний порт, в свой последний сентябрьский рейс, решивший выполнение плана всего пароходства. Он был разгружен бригадами тт. Мозолевского, Гончарова и Беккермана на 56 часов раньше срока. Грузчики самоотверженным трудом салютовали победоносной Красной Армии.

* * *

Спросите у Ивана Семеновича Мозолевского или у Николая Федоровича Гончарова, приходилось ли им когда-либо так работать. Они скажут, что за всю свою многолетнюю службу никогда не испытывали такого напряжения и такого удовлетворения своим трудом.

—Бывало, придет судно,—рассказывает Гончаров,—заглянешь в глубокий узкий трюм, кажется, никак не взять нам богатств, что там лежат. Но их ждут наши братья-фронтовики, ждут с нетерпением. И появляется такая сила... Смотришь, дело пошло, груз уже на берегу.

Не раз приходилось Гончарову свою бригаду из 6 человек делить «на два фронта»: одновременно выгружать судно на берег и на шаланду. Так было и на разгрузке «Азербайджанца». Тогда бригада Гончарова 36 часов работала без отдыха. В предоктябрьском социалистическом соревновании, по итогам за сентябрь, бригады тт. Мозолевского, Гончарова и Беккермана выполнили свои задания: первая—на 236 проц., вторая—на 218 и третья—на 175 процентов. Они не снижают темпов и в октябре.

Во время войны в порт пришло много колхозников, которые осваивают профессию грузчика. Лучших успехов добилась бригада молодого Кримулы Куртиева, прибывшего сюда из колхоза им. Крупской, Левашинского района. Молодые грузчики учатся у «старичков». Но если судно стоит под разгрузкой, здесь действует для всех один закон—разгрузить его как можно скорее. Бригада Куртиева с каждым месяцем работает все лучше и догоняет кадровых портовиков. Поглядишь на рослого и широкого в плечах Гончарова, природного грузчика и удивляешься, откуда черпает силы для своей тяжелой работы маленький сухощавый Кримула...

Был у него брат. Старший. Он служил в Красной Армии еще до начала войны, он был в тех частях, которые нанесли первые удары по разбойничьим ордам Гитлера. В одном из боев брат Кримулы пал смертью храбрых. За своего брата Кримула мстит врагам своим трудом для фронта. Вместе со своими товарищами Гизлячевым, Раджабовым и Джамбаевым он за смену вырабатывает по полторы нормы.

В. ГОРШКОВСКИЙ.

Передовики соревнования финансовых работников

На-днях Совнарком ДАССР рассмотрел итоги соревнования районных и городских финансовых отделов по выполнению плана мобилизации средств за III квартал 1943 года. Передовиками соревнования признаны Касумкентский, Хивский и Ахтынский районы, добившиеся лучших показателей. Первая премия—9.000 рублей и переходящее Красное знамя СНК ДАССР вручены касумкентскому райфинотделу (зав. райфо тов. Бочхалов). Вторую премию—6.000 рублей и переходящее Красное знамя Наркомфина ДАССР получил хивский районный финансовый отдел, третью премию—4.000 рублей—ахтынский райфо.

—⊙—

„ОРЛОВСКАЯ БИТВА“

На-днях Дагестанская контора «Главкинопрокат» на экраны кинотеатров ДАССР выпускает новый документальный фильм о провале летнего наступления немецко-фашистских войск и ликвидации орловского плацдарма — «Орловская битва».

Авторы фильма—режиссеры Гиков и Степанова. Снимали фильм операторы фронтовых киногрупп — лауреаты Сталинской премии Казаков, Крылов, Кармен, Небылицкий, Софьин и др.

Вещевые выигрыши по третьей денежно-вещевой лотерее

Вещевые выигрыши по третьей денежно-вещевой лотерее, проведение которой начнется с 25 октября, состоят из разнообразных предметов.

Швейным фабрикам поручено изготовить для лотереи дамские шерстяные пальто с воротниками из чернобурой лисицы, дамские каракулевые манто, мужские и дамские шерстяные костюмы. Обувные предприятия готовят высококачественную модельную мужскую и дамскую обувь. Ювелирторг поставляет золотые, золоченные и серебряные часы и серебряные портсигары. Промысловая кооперация Туркменской ССР изготовляет по специальному заказу туркменские ковры большого размера. Текстильные предприятия поставят шерстяные и шелковые отрезы на костюмы и платья. На предприятия московской промкооперации возложено изготовление дамских трикотажных жакетов. Предусмотрено также изготовление каракулевых шапок и воротников.

Хранение всех товаров, выделенных для отоваривания вещевых выигрышей по лотерее, сосредотачивается на специальной базе в Москве. Отсюда выигрыши будут высылаться почтовыми посылками в адреса владельцев лотерейных билетов.

Изготовление и поставку товаров для лотереи предполагается закончить в начале первого квартала будущего года.

За обвешивание покупателя—8 лет лишения свободы

Народный суд 7 участка гор. Махач-Кала под председательством тов. Джабраилова рассмотрел недавно уголовное дело по обвинению заведующего магазином № 13 Махачкалинского горторга Рабаева.

Рабаев при отпуске хлеба систематически обвешивал покупателей. Преступник приговорен к 8 годам лишения свободы с последующим поражением в правах на 5 лет и запрещением в дальнейшем работать в торгующих организациях.

Запорожская битва

ДЕЙСТВУЮЩАЯ АРМИЯ, 14 октября. (Спец. корр. ТАСС). Запорожье—крупнейший промышленный и энергетический центр левобережной Украины. Укрепления, воздвигнутые здесь гитлеровцами, в сочетании с предмостными укреплениями Нижне-Днепровска составляли единую систему прикрытия левого берега Днепра между Нижне-Днепровском и Запорожьем. Оба эти вражеских очага обороны были хорошо связаны железной и шоссейной дорогами, идущими вдоль Днепра.

Придавая обороне Запорожья особое значение, фашисты возвели вокруг города две линии мощных укреплений. Первый рубеж, расположенный в 15-18 км. от города, представлял собой глубокий противотанковый ров. Начинаясь на севере у Днепра, он полукольцом огибал город. С внешней стороны ров был прикрыт минными полями и высокой насыпью. За противотанковым рвом шли полевые укрепления с окопами и траншеями, местами полного профиля. Второй рубеж проходил по окраинам города. Здесь были сосредоточены все виды немецкой фортификационной техники— от обычных траншей до бронеколпаков. Вся система обороны города прикрывалась артиллерийским и минометным огнем с острова Хортица.

Бои за Запорожье по сути дела начались с выходом наших частей к железной дороге Синельниково — Славгород. Здесь находились промежуточные рубежи немецкой обороны на подступах к Запорожью. Эта железнодорожная линия связывала в единую цепь отдельные звенья оборонительной системы левого берега Днепра, флангами и опорными пунктами которой являлись предмостные укрепления у Запорожья и Нижне-Днепровска. С занятием Синельниково и Славгорода, а затем Новомосковска и Нижне-Днепровска, вся эта оборонительная система немцев была разрублена на куски. Наши войска преодолели последние препятствия на пути к Днепру и вышли на его левый берег на всем протяжении от Нижне-Днепровска до впадения в Днепр реки Волнянка. Одновременно с этим наши войска получили также и выходы к Запорожью.

От Синельниково и Славгорода к Запорожью идет широко разветвленная сеть дорог. По этим дорогам с разных направлений и устремились наши части на юго-запад, в район Запорожья. Подвижные части, распространившись по дорогам, частично лишили гитлеровцев возможности оказывать массированное воздействие на продвижение наших войск. Отчаянными контратаками немцы пытались перехватывать двигавшиеся в район Запорожья советские войска. Но эти попытки не увенчались успехом.

Бои носили весьма ожесточенный характер. Гитлеровцы предпринимали по 10-15 контратак в день, на отдельных участках вводя в контратаки от батальона до двух полков пехоты, до 100 танков и до 50 бомбардировщиков. Советские войска стойко выдержали натиск противника и отстояли достигнутые рубежи.

Исключительный героизм проявляли наши бойцы и офицеры в боях на подходе к запорожским предмостным укреплениям. Особенно отважно дрались танкисты, расчищавшие путь пехоте. Командир танка гвардии старший сержант Баранов в одном бою уничтожил 2 «Фердинанда», полевую пушку и до взвода вражеской пехоты. Командир танкового взвода гвардии лейтенант Федосев подбил «Тигр», гусеницами своей машины раздавил три пулеметных точки, уничтожил до 30 гитлеровцев.

Блестяще работали артиллеристы, помогая пехоте отбивать немецкие контратаки. На одно орудие подразделения капитана Калибаба двигался мощный танк противника. Не дрогнув, расчет вступил в единоборство. Подпустив «Тигра» на 150 метров, артиллеристы 4 снарядами зажгли машину. Но «Тигр» был только разведкой —вслед за ним на позиции артиллеристов двинулось свыше 2 десятков немецких танков и несколько самоходных орудий. Дружным и метким огнем встретили их артиллеристы. Бой продолжался свыше часа. Когда он закончился, артиллеристы насчитали 15 подбитых вражеских танков и одно самоходное орудие.

В этом бою особенно отличился наводчик гвардии сержант Пушков. Осколком снаряда он был тяжело ранен, но не оставил орудия. Меткими выстрелами Пушков подбил «Тигра». Вскоре отважный гвардеец получил второе ранение, но все же продолжал вести огонь до полного разгрома танковой атаки противника.

Велик наступательный порыв нашей пехоты. Многокилометровый марш проделал за день батальон Слесарева. На утомленный таким маршем батальон ночью наскочили немцы. На участок, где находились 7 бойцов и офицер, напала рота гитлеровцев. 8 храбрецов приняли бой и выиграли его. Потеряв 16 солдат убитыми, гитлеровцы отошли. Так, перемалывая немецкие войска, наши части упорно продвигались вперед и распространялись вдоль первого укрепленного рубежа немцев. Наступал второй этап борьбы за Запорожье—штурм противотанкового рва.

Бои в районе противотанкового рва приняли особенно ожесточенный и затяжной характер. Немецкий гарнизон, защищавший Запорожский плацдарм, имел приказ держать его любой ценой. Гитлеровцам, обороняевшим подходы к противотанковому рву и сам ров, было приказано не сдавать позиций ни при каких обстоятельствах. Командир роты лейтенант Рудольф Виндиш показал: «После прибытия нашей дивизии под Запорожье по полкам и батальонам были проведены совещания офицеров. Командование поставило перед офицерами задачу удерживать позиции до последнего солдата».

Стремясь задержать продвижение наших войск, фашисты бросались в многочисленные контратаки. Это были жестокие схватки. Сколько стойкости и упорства, бесстрашия и самопожертвования должны были проявить наши бойцы и офицеры, чтобы выдерживать бешеный натиск немцев! Тысячи героических примеров будет записано в летописях Великой Отечественной войны в главе о запорожской битве.

На одном участке фашистам, имевшим превосходство в силах, удалось прорваться к нашему переднему краю. Десятки немецких танков, среди которых было много «Тигров», самоходные пушки устремились к позициям гвардейцев. Гвардейцы приняли бой. Стрелки, пропуская через свои окопы танки, огнем из винтовок и автоматов и гранатами истребляли немецкую пехоту. Артиллеристы под сосредоточенным огнем противника расстреливали немецкие танки. Батарея 45-миллиметровых пушек лейтенанта Упреева, не взирая на огонь противника, бесстрашно отражала неприятельские танки. Меткими выстрелами бронебойщики зажигали немецкие машины. Бессмертной славой покрыл себя бронебойщик Поляков. Он спокойно подпускал на близкое расстояние танки и уничтожал их. Но вот кончились патроны, а вражеский танк несся на пехоту его подразделения. Минуты, и он ворвется в расположение пехотинцев, подавит их гусеницами, расстреляет огнем пулеметов и пушки. Тогда Поляков пошел на самопожертвование ради спасения товарищей. Взяв связку противотанковых гранат, он пошел навстречу немецкому танку. Бойцы увидели, как пригнулся Поляков и бросился под танк. Затем все скрыло взметнувшееся вверх пламя, и страшный грохот взрыва возвестил о героической смерти и вечном бессмертии бронебойщика Михаила Павловича Полякова.

Широко по подразделениям прошла слава о железной стойкости пулеметчиков Летова и Ипатова. Летов пулеметными очередями истреблял наседавших гитлеровцев. Когда вышел из строя пулемет, советский воин пустил в ход гранаты, кончились гранаты— он подобрал у убитого бойца автомат и продолжал борьбу. Только после шестого тяжелого ранения герой покинул поле боя. Пулеметчик Ипатов со своим пулеметом сопровождал наступающие цепи. В разгар боя ранило двух его помощников и разбило пулемет. Схватив немецкий ручной пулемет, Ипатов продолжал вести огонь. Когда кончились патроны, он ползал по полю и собирал их возле убитых немцев и снова вступал в бой.

Здесь, под Запорожьем, встретились героизм и отвага, решимость и стойкость советских воинов с жестоким сопротивлением обреченных гитлеровцев. И сильные духом, согретые горячей любовью к своей Родине, наши воины побеждали.

Перед противотанковым рвом советские войска встретились с немецкой пехотной дивизией, переброшенной из глубокого тыла. Пленные солдаты и офицеры этой дивизии говорили: «Когда нас отправляли на фронт, мы, решив, что нас отправляют в Италию, очень обрадовались. Но, когда нас привезли в Запорожье, страх и уныние охватили всех».

Иной дух был в наших войсках. Они горели стремлением быстрее выбить немцев за Днепр.

Наступил последний решающий этап. Войска готовились к штурму. В частях изготовили лестницы. Опытные воины показывали, как преодолевать глубокие рвы и балки.

В ночь перед атакой в частях и подразделениях прошли митинги. Великий под'ем охватил бойцов и офицеров. Люди клялись очистить Запорожье от фашистской нечисти. Еще не окончилась артиллерийская подготовка, как наши подразделения ворвались в немецкие траншеи. Не давая врагу опомниться, они стремительно двигались вперед. Одно за другим подразделения преодолевали глубокий противотанковый ров. По штурмовым лестницам, по спинам товарищей взбирались бойцы на другой край рва и тут же вступали в рукопашные схватки с противником. Бои носили ожесточенный характер. Беспримерный героизм проявляли советские солдаты и офицеры. Рядовой Симаков штыком уничтожил четырех гитлеровцев. Захватив станковый пулемет, он открыл из него огонь по фашистам. Фашисты несли большие потери. Поле боя было усеяно вражескими трупами.

Бой перенесся на вторую линию немецкой обороны. Ломая сопротивление врага, войска Юго-Западного фронта приближались к городу. Сегодня, в результате ожесточенных боев, советские воины штурмом овладели областным центром Украины — городом Запорожье.

А. СТЕКОЛЬНИКОВ.

Военные действия в Италии

ЛОНДОН, 15 октября. (ТАСС). Как официально сообщается, в ночь на 13 октября американская 5-я армия предприняла ожесточенные атаки позиций противника в районе реки Вольтурно.

Через реку переправляются пехота, танки и артиллерия. Вдоль линии реки продолжаются ожесточенные бои.

К северу от реки Вольтурно войска союзников продолжают при поддержке флота непрерывно продвигаться вперед.

—⊙—

Налеты авиации союзников

ЛОНДОН, 15 октября. (ТАСС). Как официально сообщается, американские тяжелые бомбардировщики совершили вчера налет на Центральную Германию.

Данные аэрофотос'емки, произведенной после налета английских бомбардировщиков на Ганновер 8 октября, показали, что в центральном районе города не осталось ни одного неповрежденного здания. Сильно пострадали также важные промышленные районы.

Авиация союзников, базирующаяся в Северной Африке, атаковала узлы коммуникаций и аэродромы противника в Албании и Италии.

—⊙—

Арест итальянской миссии в Румынии

ЛОНДОН, 15 октября. (ТАСС). По сообщению агентства АФИ, гестапо и румынская полиция произвели обыск в здании итальянской миссии в Бухаресте. Арестованы, как сторонники Бадольо, итальянский посланник и сотрудники миссии. Все архивы конфискованы.

—⊙—

Гитлеровский грабеж во Франции

ЛОНДОН, 15 октября. (ТАСС). Агентство АФИ сообщает, что по официальным данным «правительства» Виши, Франция выплатила к 31 марта этого года на содержание оккупационных войск 234 миллиарда 100 миллионов франков. Кроме того, Германия реквизировала до 1 октября во Франции различные материальные ценности, в том числе продовольствие, на общую сумму 306 миллиардов 600 миллионов франков.

—⊙—

Американский фильм «Битва за Россию»

ВАШИНГТОН, 14 октября. (ТАСС). На-днях открылся просмотр фильма «Битва за Россию», поставленного специальным отделом военного министерства США.

Фильм начинается заявлениями Стимсона, Нокса, генерала Маршала и адмирала Кинга о Красной Армии. Приводится заявление генерала Макартура о том, что борьба Красной Армии является «величайшим военным достижением всей истории». Диктор, читающий текст, указывает, что этот фильм отражает военные достижения народа, «который навсегда уничтожил миф о непобедимости нацистов». Фильм показывает ряд русских исторических побед.

Об'ясняя провал неоднократных попыток завоевать Россию, фильм показывает богатства России и ее многонациональный народ. «Там живут люди всех рас, цвета кожи и верований, говорящие более чем на ста различных языках, но все они граждане одной страны», — говорит диктор.

В фильме отображены героизм, самопожертвование и всеобщие военные усилия советского народа в тылу, мужество и успехи партизан, зверства и вандализм гитлеровских варваров, оборона Ленинграда и Сталинграда. В заключение перечисляются нынешние новые победы Советского Союза, обширные освобожденные районы и огромные трофеи, взятые Красной Армией.

Извещение

18 октября, в 7 часов вечера, в клубе рыбников состоится совещание главных (старших) бухгалтеров предприятий, учреждений и организаций, председателей фабзавкомов, председателей комиссии содействия Государственному кредиту и сберегательному делу по вопросу о третьей денежно-вещевой лотерее.

Явка для указанных лиц обязательна.

Горисполком, Горком ВКП(б).

Ответственный редактор
В. ПУТЕРБРОТ.

Ворошиловградский Государственный русский театр
в помещении Даггостеатра
16 октября
Дюма
ДАМА С КАМЕЛИЯМИ
Начало в 7 час. 30 мин. вечера.
Касса открыта с 10 час. утра

КИНОТЕАТР „ТЕМП“ СЕГОДНЯ
демонстрируется
новый художественный фильм
«В ТЫЛУ ВРАГА»
Анонс: «ОРЛОВСКАЯ БИТВА»

ДАГЕСТАНСКИЙ СЕЛЬСКО-ХОЗЯЙСТВЕННЫЙ ИНСТИТУТ
продолжает набор студентов
на I, II и III курсы до 1 ноября 1943 г.

Все успевающие студенты зачисляются на стипендию. Иногородние обеспечиваются общежитием. При институте имеется столовая.

За справками обращаться: Махач-Кала, ул. Маркова, 18, Наркомзем, ком. 31, Сельхозинститут.

Дирекция.

Утерянные круглые печати Хивской райзаготконторы «Заготживсырье», Дагкожвендиспансера—для больничных листов, Махачкалинского Горжилуправления Наркомхоза домоуправления № 2 — считать недействительными.

ТРЕБУЮТСЯ:
Госпиталю — пом. гл. бухгалтера, бухгалтер общественного питания, санитарки, кочегары, конюхи и ездовые. Имеются столовая и ларек. Обращаться по адресу: 13-я школа, ул. Чернышевского, 4, к зав. делопроизводством.

Адрес редакции и издательства: Махач-Кала, Пушкинская, 6. Телефоны: зам. ответ. редактора и отдел партийной жизни — 1-05, ответ. секретаря — 8-04, общий — 3-22, отделов: промышленно-транспортного, военно-оборонного — 2-48, сельскохозяйственного — 7-83, писем и рабселькоров — 9-80, выпускающего — 8-44, издательства — 1-87, отдела об'явлений и заказов — 2-11.

С—3634. Типография издательства «Дагестанская правда». Заказ № 335.

НАУЧНАЯ БИБЛИОТЕКА при [illegible] УНИВЕРСИТЕТЕ

Пролетарии всех стран, соединяйтесь!

ДАГЕСТАНСКАЯ ПРАВДА

Орган Дагестанского Обкома, Махачкалинского ГК ВКП(б) и Верховного Совета ДАССР

№ 209 (6475) | Воскресенье, 17 октября 1943 г. | Цена 20 коп.

Глубоко вникать в экономику, умело руководить хозяйством

За время Отечественной войны наши партийные, советские и хозяйственные органы проделали труднейшую и сложнейшую организаторскую и строительную работу. В результате, как говорил товарищ Сталин, преобразились не только наша страна, но и сами люди в тылу. Война, ставшая поворотным пунктом в развитии страны, заставила перестроить всю нашу работу на военный лад. Партия и Советское государство, владея всеми рычагами управления, быстро перестроили всю экономику страны применительно к военной обстановке. Страна наша стала подлинным военным лагерем.

Во всей поистине грандиозной работе, проделанной в тылу за время войны, еще и еще раз сказалась руководящая сила большевистской партии и Советского государства.

Успехи советского тыла, всего народного хозяйства хорошо известны нашему народу и всему миру. Но мы не были бы большевиками, если бы удовлетворились достигнутым. Настроения благодушия и довольства достигнутым делают работников нетребовательными и слепыми в отношении к недостаткам. Такие настроения не к лицу большевикам. Большевики должны отличаться непримиримостью к недостаткам, требовательностью к себе, ко всей своей работе. Так учат нас партия, великий Сталин.

Большевистские руководители должны отличаться умением трезво оценивать успехи и не обольщаться, даже если успехи очень велики; умением видеть недостатки и устранять их; умением за текущими делами видеть перспективу развития. Стоящие впереди задачи не дают большевику почивать на лаврах, застаиваться на месте. В характере большевика—постоянное стремление вперед.

Блестящие победы Красной Армии на фронте и трудящихся масс в тылу вызывают справедливую гордость советских людей. Близится день нашей полной победы над ненавистным врагом. И во имя завоевания окончательной победы, во имя возрождения счастливой жизни на освобожденной от немцев земле, во имя нового расцвета нашего социалистического государства мы должны сейчас мобилизовать все свои силы, все ресурсы и возможности нашего хозяйства, должны работать еще лучше, еще организованнее и плодотворнее.

Возможности, которыми мы располагаем, использованы еще далеко не всюду и не все. Отсюда—наряду с передовыми отраслями промышленности есть отстающие, наряду с передовыми в области сельского хозяйства районами есть отстающие районы. В одинаковых трудных условиях военного времени одни предприятия добиваются перевыполнения государственных планов, другие находятся в долгу перед фронтом и страной, одни районы добиваются высокой урожайности полей, новых успехов в развитии животноводства, другие — топчутся на месте или даже пятятся назад.

В чем тут дело? Практика показывает, что ДЕЛО, ПРЕЖДЕ ВСЕГО, В УРОВНЕ И МЕТОДАХ РУКОВОДСТВА ХОЗЯЙСТВОМ.

XVIII партийная конференция, повернувшая внимание парторганизаций в сторону промышленности и транспорта, указывала, что этот поворот не означает ослабления внимания к сельскому хозяйству. Наши партийные организации настолько выросли, указала в своих решениях партконференция, что они могут заняться в равной мере и промышленностью, и сельским хозяйством. Искусство большевистского руководства хозяйством состоит в гармоническом развитии всех отраслей хозяйства по единому государственному плану, подчиненному сейчас интересам войны, интересам победы.

НО, ЧТОБЫ ПРАВИЛЬНО РУКОВОДИТЬ ХОЗЯЙСТВОМ, НАДО ЕГО ЗНАТЬ, ЗНАТЬ ГЛУБОКО, В ДЕТАЛЯХ. Руководство должно быть компетентным, оперативным, действенным, конкретным. Еще на XVIII с'езде партии товарищ Сталин требовал «приблизить руководящие органы к низовой работе с тем, чтобы сделать их руководящую работу все более оперативной и конкретной, все менее заседательской и канцелярской». Жизнь показала, что больше всего упущений и недостатков в работе имеется как раз в тех партийных организациях, где до сих пор еще живое, конкретное руководство подменяют руководством «в общем и целом», где в руководстве преобладает декларативно-заседательский метод.

Ведь факт, что некоторые обкомы, горкомы, райкомы партии и их работники не знают глубоко экономики своих районов, не изучают состояния предприятий, районов, о работе заводов и колхозов нередко судят лишь по статистическим данным.

Каждая область, каждый район имеют своих передовиков. Отличные результаты работы передовых предприятий создают нередко удовлетворительный средний процент выполнения государственных планов в целом по области или району. Но кто видит только средний процент, кто изучает жизнь только по средним цифровым данным, тот никогда не увидит особенностей и действительного положения вещей на отдельных предприятиях, в районах и городах и не сумеет в виду этого оказать своевременно необходимой помощи отстающим предприятиям и районам. Отсюда для некоторых местных партийных руководителей многие недостатки оказываются неожиданными и падают, как снег, на голову.

Иногда, при выявлении промахов и недостатков партийные работники говорят: «Но разве мы не принимали решений? Разве мы не требовали в своих резолюциях успешной работы заводов, колхозов, совхозов?». Но мало ведь вынести решение. Надо организовать его выполнение, установить контроль за исполнением, такую проверку, которая обеспечила бы проведение решений в жизнь.

Между тем, в некоторых партийных организациях проверка исполнения принятых решений организована плохо, проводится с большим опозданием, подчас уже после того, как явно обнаружился срыв выполнения того или иного решения. Нередко вместо того, чтобы принять оперативные меры по устранению обнаруженных недостатков, вопросы откладываются до заседаний бюро, а затем рассматриваются неподготовленными, до существа вопросов не добираются. Или послушают работника, выругают, снимут с работы, а действенных мер, чтобы выправить положение, не принимают.

Чтобы руководить, надо предвидеть, учит нас товарищ Сталин. Умелое руководство предупреждает возникновение недостатков. Искусство руководства состоит в том, чтобы предвидеть трудности, могущие возникнуть на пути, и уметь преодолевать их. Руководить — значит глядеть вперед, видеть при этом все детали подлежащей решению задачи, уметь маневрировать ресурсами, выходить из трудностей.

Если, скажем, во-время не отремонтированы тракторы, то понятно, что многие сельскохозяйственные работы уже заранее обрекаются на неудачу. Но, чтобы своевременно отремонтировать тракторы, надо обеспечить их запасными частями. Для этого в свою очередь надо своевременно позаботиться о производстве запчастей, используя местные возможности. Использование же имеющихся возможностей предполагает знание их, знание до мельчайших подробностей мощностей своих предприятий.

Наше сельское хозяйство обладает большими возможностями снабжения страны дополнительным продовольствием. Они в разностороннем развитии всех отраслей сельского хозяйства. Но некоторые местные партийные и советские организации упускают из поля своего зрения такие отрасли, как, например, садоводство, пчеловодство. Упускают потому, что не вникают глубоко в экономику районов, не знают их возможностей, не проявляют инициативы в их использовании.

Природные богатства нашей страны позволяют еще выше поднять уровень промышленного производства. Здесь тоже подчас решающее значение имеет использование местных возможностей — местных залежей топлива, руд, строительных материалов. Но, чтобы привести в движение наши природные богатства, надо знать экономику своих областей, районов, городов, знать и уметь использовать эти богатства на благо Родины.

Обкомы, горкомы, райкомы партии, местные советские органы должны ПОВЫСИТЬ ТРЕБОВАТЕЛЬНОСТЬ к себе, к руководителям хозяйственных организаций. В хозяйстве области, края, района должна чувствоваться твердая руководящая рука. Руководители партийных и советских организаций должны критически относиться к недостаткам, своевременно вскрывать их, создать атмосферу большевистской непримиримости и нетерпимости ко всему, что мешает нашему движению вперед.

О работе партийных, советских, хозяйственных руководителей партия судит не по их словам, а по конкретным результатам состояния хозяйства, помощи фронту. Выполнены государственные планы производства, военные заказы, поднялась урожайность, выросло поголовье скота, увеличилась доходность колхозов и колхозников, восстановлено хозяйство, разрушенное врагом—значит парторганизация работает так, как того требует партия. Не проходить мимо недостатков, а требовать их решительного устранения, воспитывать кадры на их ошибках, воспитывать в борьбе за преодоление трудностей—вот что требуется от каждой партийной организации.

Успехи наши в хозяйстве велики, они приумножаются с каждым днем. Тем смелее, безбоязненнее могут большевики вскрывать недостатки. Глубоко вникая в экономику, умело руководя хозяйством, наши партийные и советские организации мобилизуют на помощь фронту новые могучие резервы и тем самым будут способствовать приближению часа нашей полной победы.

(Передовая «Правды» за 16 октября)

Редакции газеты „Колхозное знамя“

Дагестанский Обком ВКП(б) приветствует работников и читателей даргинской газеты «Колхозное знамя» в день выхода первого номера.

Организация республиканской газеты на даргинском языке в период Отечественной войны имеет огромное политическое значение и является знаменательным фактом проявления заботы нашей партии о культурно-политическом росте трудящихся даргинцев.

Обком ВКП(б) выражает уверенность, что работники газеты «Колхозное знамя», ее рабселькоровский актив будут неустанно нести в широкие массы идеи Ленина—Сталина, мобилизовывать трудящихся даргинцев на самоотверженную работу по укреплению колхозного строя и организации всемерной помощи героической Красной Армии в борьбе за нашу победу над немецко-фашистскими захватчиками.

Дагестанский Областной Комитет ВКП(б).

Прибытие в СССР турецкого Посла г-на Хуссейн Рагиб Байдур

15 октября с. г. в Москву прибыл Чрезвычайный и Полномочный Посол Турецкой республики в СССР г-н Хуссейн Рагиб Байдур.

На аэродроме г-на Х. Р. Байдура встретили представитель протокольного отдела НКИД т. П. А. Бушуев, состав Посольства Турецкой республики во главе с Поверенным в делах г-ном Дамбел, афганский Посол г-н Султан Ахмед Хан и иранский Посол г-н Ахи.

Накануне 25-летия ВЛКСМ

НАРОД ГОРДИТСЯ СВОЕЙ МОЛОДЕЖЬЮ

КОМСОМОЛЬЦЫ КОЛХОЗА „ЛЕНИН-ЕЛУ“

В ненастный осенний день, когда враг был у ворот Дагестана, 11 лучших комсомольцев селения Усемикент ушли добровольцами в ряды Красной Армии. Прощаясь с товарищами, они говорили: смотрите, ребята, не подкачайте тут, а мы в долгу перед Родиной не останемся.

С нетерпением ждали комсомольцы колхоза «Ленин-елу» писем от фронтовиков. Вскоре они пришли—от Пашаева Алибека, Шахбанова Шахбана, Курбанова Ага, Гасанова Исая. Делясь первыми впечатлениями, молодые бойцы, рассказывали об учебе, о том, как они готовятся стать достойными защитниками Родины.

Между друзьями установилась тесная связь. На комсомольских собраниях, в вечерние часы отдыха, молодые колхозники часто вспоминали об уехавших товарищах, писали им коллективные письма, делились всеми колхозными новостями.

И так незаметно с каждым днем эта связь содействовала укреплению дисциплины комсомольской организации. Комсомольцы-колхозники старались не отставать от своих товарищей-бойцов, стали более подтянутыми, трудолюбивыми, старательными. В селении не стало ни одного комсомольца, который бы отставал в работе. Какое бы поручение секретарь парторганизации тов. Шапранов не давал комсомольцам — проводить беседы, выпускать боевые листки, организовывать читки газет; обследовать дома семей фронтовиков, — он знал, что к этому комсомольцы отнесутся со всей серьезностью и выполнят задание как следует.

Наступило горячее время уборки. Молодые патриоты буквально дневали и ночевали в поле. Своим энтузиазмом они заражали других, благодаря чему колхоз неплохо справился с уборкой.

Однажды почтальон принес радостное письмо! Ушедший добровольцем в ряды Красной Армии комсомолец Шапранов Исай отличился в бою, за что был награжден медалью «За отвагу». Это вызвало еще больший производственный под'ем.

— Не отстанем и мы, — заявил Бавматов Алхаз.

На другой день он установил рекорд на уборке трав, выполнив норму на 550 процентов. Своей сенокосилкой он убрал в сжатые сроки половину всей сенокосной площади — 150 гектаров. Бавматов получил, как дополнительную оплату, около полуторы тонны сена. На его счету свыше 700 трудодней.

На-днях от командования части, где служит тов. Шапранов Исай, прибыли еще письма. Командир части сообщил, что отважный юноша награжден орденом «Отечественной войны» второй степени и предоставлен к офицерскому званию.

Оживленная переписка между фронтовиками и гвардейцами тыла продолжается.

На осенних сельскохозяйственных работах комсомольцы Бавматов Алхаз, Казиева Аминат, Джамаева Аймисей; Гасанова и другие выполняют нормы выработки на 200-300 процентов. По ним равняются многие колхозники. Правление сельскохозяйственной артели ставит их в пример.

Комсомольская организация колхоза «Ленин-елу» пользуется заслуженным авторитетом. По ее инициативе были организованы бригады по охране урожая. На поле, дорогах, в саду выставлены ночные дозоры. Они зорко охраняют социалистическую колхозную собственность. Из комсомольцев и молодежи организована добровольная пожарная дружина.

Комсомольцы дали из своих личных запасов для освобожденных от фашистской нечисти районов 1.751 килограмм пшеницы и ячменя, 15 тысяч рублей денег, 200 книг политической и художественной литературы. Для славных защитников Родины посылаются регулярно индивидуальные и коллективные посылки. В фонд Красной Армии передано 150 пар шерстяных носков и варежек, связанных комсомольцами и школьниками. К празднику 26-й годовщины Великого Октября комсомольцы готовят 8 посылок.

Славный 25-летний юбилей Ленинско-Сталинского комсомола комсомольцы колхоза «Ленин-елу» отмечают стахановскими патриотическими делами.

Л. ДЕРБЕНТСКИЙ.

Колхоз «Ленин-елу»,
Каякентского района.

Дела пионеров и школьников Унчукатля

Приближается 29 октября. Пионеры и школьники унчукатлинской школы, Лакского района, к этому дню готовятся, как к большому празднику. В этот день они проведут торжественный сбор, посвященный 25-летию Ленинско-Сталинского комсомола.

На сборе пионеры и школьники будут рапортовать о своей помощи фронту. Они в этом году собрали больше 200 килограммов цветного металла, около 300 килограммов колосков. Многие пионеры и школьники за время каникул выработали по 30-40 трудодней.

В школе организуется выставка «Комсомол в Отечественной войне». Здесь будут собраны фотографии из газет и журналов, статьи и рассказы о фронтовиках-комсомольцах и сочинения самих учащихся. Здесь же будут выставлены военные игрушки, художественные вышивки, сделанные школьниками.

Сейчас пионеры и школьники проводят вечера в своих мастерских. Рукодельницы вышивают носовые платки, кисеты для бойцов, мальчики готовят «вооружение».

Особенно деятельная подготовка ведется в военном кабинете школы. Под руководством инвалида Отечественной войны Цахаева Юнуса школьники мастерят модели всевозможных видов оружия. Ученик 8 класса Штангаев Яраги сделал из дерева ручной пулемет. В нем как в настоящем имеются все материальные части, он разбирается и собирается по частям.

Магомед Сабир изготовил модель самолета и готовит станковый пулемет. А Сулейманов Забит смастерил «автомат».

В военном кабинете уже много моделей танков, винтовок, пулеметов, самолетов. Все это построено руками пионеров и школьников.

К. КРОХМАН.

Аул Унчукатль, Лакского района.

Дуся Куценко

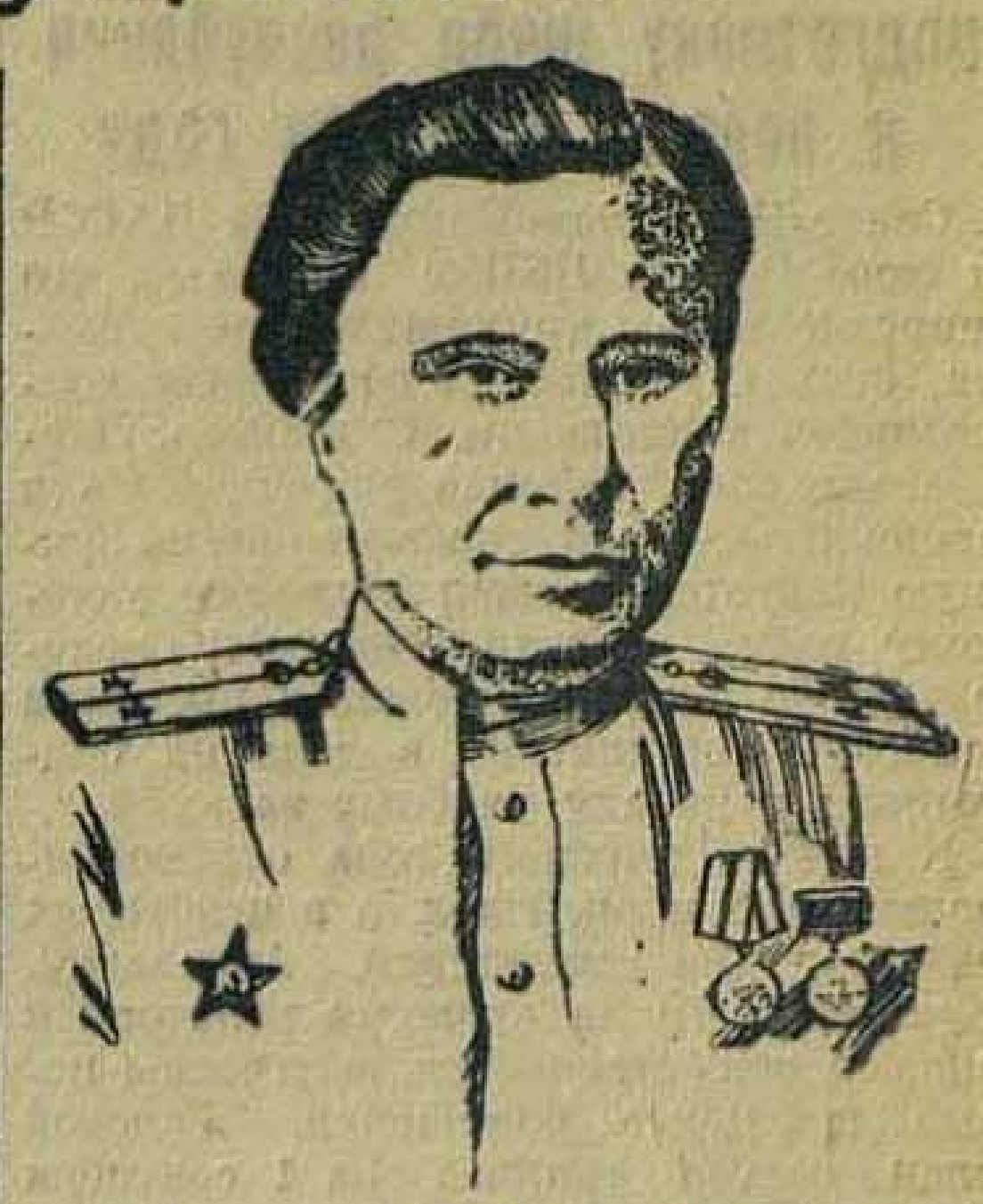

После госэкзаменов многие студентки фельдшерско-акушерской школы уезжали на фронт. Дусю Куценко, имеющую малолетнюю дочь, оставили работать на фабрике в Махач-Кала. Она пришла домой огорченной.

—Очень хочешь на фронт?—спросил Арминак Тигранович—отец подруги, у которой жила Дуся.

Внимательно, по-отцовски, он слушал Дусю и, морща серые брови, думая о чем-то важном, сказал:

—Оставляй Шурку со мной... если что—будет моей внучкой.

Дуся вглядывалась в глаза старого Арминака. Они лучились добротой. Дуся прочла в них ответ на свой невысказанный еще вслух вопрос: трудно, конечно, будет, но ведь многим теперь нелегко.

Скоро большая семья Сариевых проводила Шурину мать на фронт.

Враг топтал кавказские земли; подходил к Тереку. Писем не было подолгу.

В эти тревожные дни жена Арминака Тиграновича — Астхык Сергеевна, немолодая, но крепкая женщина, садилась около Шуры, нежно брала ее голову, склоняла к себе; подолгу гладила грубые волосы.

Немцы откатывались. На сердце Астхык стало легче. Она снова захлопотала в своих крохотных комнатах; кормила семью, заботилась об учебе маленькой своей воспитанницы. У Шуры не было обуви, она надевала ей свои бурки. Поносились платья, перешивала дочкины. Надо, чтобы мать-фронтовичка была спокойна за свою девочку.

На фронте дни шли в огне ожесточенных боев. На поле боя, где рвались снаряды, бомбы, мины, свистели пули вражеских автоматчиков, ползала, отыскивая раненых, Дуся Куценко.

В боях Дуся потеряла Тоню Соловьеву, с которой вместе уезжала на фронт. Она потеряла еще двух боевых друзей. Мстя за них, она бросилась во вражеский окоп и, убив пулеметчика, повернула трофейный пулемет в сторону врага. Потом, передав пулемет подоспевшим бойцам, снова вернулась к делам военфельдшера.

* * *

Имя Дуся — стало самым дорогим для красноармейца Городецкого. Это его, воина, отца двух детей, спасла она от смерти, посланной врагом.

Он рассказывает:

— Ночью был сильный мороз, потом потеплело, и пошел снег. Этот снег нас и подвел. Мы шли во втором эшелоне. Переднее подразделение было далеко впереди. Немецкие танки и мотопехота воспользовались снегопадом и зашли нам во фланг. Мы вступили в бой. Он был неравный, этот бой, но мы не отступили. Подоспела помощь.

В самую горячую минуту я был ранен в ногу. Упал в снег и ни итти, ни ползти не мог. Прошел день. Наступила ночь. Пока я лежал, рана не беспокоила, но стоило попытаться двинуться, как разливалась нестерпимая боль. Неужели, думаю, замерзать? — Крикнуть? Но что, если рядом немцы?

Стало рассветать. Приподнялся тихо — вижу вдали за стогами немцы. И вдруг с другой стороны слышу голос. Детский, казалось мне, голос:

—Чиквиладзе!

Тихо. И снова: Чиквиладзе!

Ничего не понимаю, что за Чиквиладзе, а потом сообразил, что это сестра раненого разыскивает, кличет его по фамилии.

Понял. Собрался с силами.

— Сестрица!

Тишина. Только свое сердце слышу —стучит, как молоток.

И вот снова откуда-то издалека доносится: раненый, раненый!

Приподнялся, опять кричу: «сестра», но тут как будто кто палкой по ноге ударил. Это рана. Упал я.

Горькие это были минуты. Лежу и знаю, не найдет она меня. Умру тут.

Не знаю, сколько прошло минут, часов. Какая-то тень мелькнула по снегу. Встала за мной. Кто-то подошел, наклонился. Да, девушка в черной куртке, в ватных брюках, в валенках. Говорит: товарищ, дорогой... Замерзл? А у меня от радости язык отнялся. Жив буду! Жив буду! Она меня спасет!

Сестрица мою повязку сорвала, перевязала рану и меня поднимает.

—Ну, пойдем, дорогой, пойдем...

Подвела к коню, помогла взобраться на седло, сама вспрыгнула. Поехали.

От тряски, от недавнего возбуждения, я потерял сознание.

Пришел в себя — лежу в медсанбате, и никто не может мне сказать, кто привез меня...

Так и не узнал я, кто спас меня.

А потом, на одном из вечеров на сцену нашего клуба вышла девушка. Запела. Слушаю, смотрю — да ведь это же моя сестрица! Хотел закричать, кинуться прямо на сцену и сдержался. Но дождаться, пока она кончит петь, было трудно. А имя ее я узнал. Это имя, имя человека, спасшего мне жизнь, — самое дорогое для меня имя — Дуся Куценко.

Обо всем этом было напечатано во фронтовой газете. Письмо бойца Городецкого читали бойцы в землянке, под бревенчатым накатом, в тылу, в семье Сариевых — в маленьких уютных комнатах, за круглым столом, накрытым белоснежной скатертью.

В боях за Сталинград Дуся спасла 64 раненых.

На овеянных славой знаменах наступающие части Красной Армии несут победу. С закаленными воинами шагает вперед на запад и их боевая подруга — лейтенант медицинской службы, воспитанник Ленинско-Сталинского комсомола — Дуся Куценко. На груди ее — две медали и боевой орден.

А. АЛЕКСАНДРОВА.

ОТ СОВЕТСКОГО ИНФОРМБЮРО

ОПЕРАТИВНАЯ СВОДКА ЗА 16 ОКТЯБРЯ

Наши войска, отбивая контратаки крупных сил пехоты и танков противника, продолжали вести уличные бои в городе МЕЛИТОПОЛЬ. Противник понес огромные потери в живой силе и технике. Только в юго-западной части города МЕЛИТОПОЛЬ при отражении контратак наши войска уничтожили более 40 немецких танков.

Южнее ЗАПОРОЖЬЕ наши войска, продолжая наступление, продвинулись вперед от 5 до 10 километров и заняли населенные пункты ЯНЧЕКРАК, ЖЕРЕБЯНКА, ЛУГОВОЙ, ЛЕСНОЙ, ГРОЗОВ, ГЛАДКИЙ.

Юго-восточнее КРЕМЕНЧУГА наши войска возобновили бои по расширению плацдарма на правом берегу реки ДНЕПР и, сломив ожесточенное сопротивление противника, продвинулись вперед от 5 до 10 километров и заняли несколько населенных пунктов. Неоднократные контратаки противника, поддержанные танками и авиацией, были отбиты с большими для него потерями.

В полосе среднего течения ДНЕПРА, на правом берегу реки, севернее КИЕВА, наши войска продолжали вести бои по расширению плацдарма и улучшили свои позиции.

Южнее ГОМЕЛЯ наши войска, в результате боев продвинулись вперед, улучшив свои позиции.

На остальных участках фронта — усиленная разведка и артиллерийско-минометная перестрелка.

В течение 15 октября наши войска на всех фронтах подбили и уничтожили 81 немецкий танк. В воздушных боях и огнем зенитной артиллерии сбито 76 самолетов противника.

* * *

В городе Мелитополь продолжались уличные бои. Противник непрерывно перебрасывает с других участков фронта крупные силы пехоты и танков и бросает их в контратаки, пытаясь восстановить положение. В результате ожесточенных уличных боев, неоднократно переходивших в рукопашные схватки, наши войска очистили от немцев ряд кварталов и уничтожили до 2.000 гитлеровцев. Немцы предприняли несколько танковых контратак, но успеха не добились. Советские артиллеристы и бронебойщики, действующие в юго-западной части города, уничтожили более 40 немецких танков. Кроме того, огнем нашей артиллерии уничтожено 28 орудий, 6 шестиствольных минометов и 120 автомашин противника.

* * *

Южнее города Запорожье части Н-ского соединения, сломив сопротивление противника, пытавшегося задержаться на промежуточных рубежах, продвинулись вперед и заняли несколько населенных пунктов. На одном участке немцы сильным минометным и пулеметным огнем сковывали наши наступающие подразделения. Танкисты Н-ской части, продвигаясь балками, обошли противника. Немцы были прижаты к плавням и под угрозой окружения в беспорядке отступили, бросив 13 минометов, 42 пулемета и много боеприпасов. На другом участке советские подвижные отряды разгромили батальон вражеской пехоты и захватили пленных.

Наши летчики продолжали наносить удары по войскам противника и причинили им большой урон. В течение 3 ночей подряд наша авиация бомбардировала немецкие воинские эшелоны и военные склады противника на железнодорожной станции Никополь. В результате бомбардировки разбиты 4 железнодорожных состава с техникой и боеприпасами. Возникли пожары, сопровождавшиеся сильными взрывами.

* * *

На правом берегу Днепра, юго-восточнее города Кременчуг, наши войска атаковали противника и в результате ожесточенного боя овладели сильно укрепленными позициями. Развивая успех, советские бойцы продвинулись вперед и заняли несколько населенных пунктов. Все попытки немцев восстановить положение закончились неудачей. Отбивая контратаки противника, наши войска подбили и сожгли 25 вражеских танков и уничтожили до полка немецкой пехоты. Захвачены трофеи. Взято более 250 пленных.

* * *

В среднем течении Днепра на правом берегу реки наши войска продолжали вести бои и улучшили свои позиции. Севернее Киева наши войска за день боев истребили свыше 1.000 немецких солдат и офицеров. За истекшую неделю части Н-ского соединения отбили более 200 контратак пехоты, танков и самоходных орудий противника. Отражая вражеские контратаки и шаг за шагом продвигаясь вперед, части соединения за это время уничтожили свыше 8 тысяч немецких солдат и офицеров, 176 танков, 187 орудий и более 400 пулеметов.

* * *

Южнее Гомеля части Н-ского соединения продолжали продвигаться вперед и улучшили свои позиции. Немцы оказывали сильное огневое сопротивление и неоднократно переходили в контратаки. Все контратаки противника отбиты с большими для него потерями. Уничтожено 800 вражеских солдат и офицеров, 27 орудий, 95 пулеметов и 60 автомашин с грузами. Севернее Гомеля происходила усиленная артиллерийская перестрелка.

* * *

В Балтийском море потоплен транспорт противника водоизмещением в 1.500 тонн.

* * *

Партизанский отряд, действующий в одном из районов Вилейской области, разгромил немецкие гарнизоны в трех крупных населенных пунктах, истребив при этом до 400 вражеских солдат и офицеров. Партизаны уничтожили 5 танков, 16 автомашин, 36 мотоциклов. Советские патриоты захватили 3 орудия, 36 пулеметов, 270 винтовок и много боеприпасов. Другой отряд вилейских партизан подорвал на минах 9 немецких автомашин и уничтожил 86 гитлеровцев.

* * *

Ефрейтор 11 роты 164 полка 57 немецкой пехотной дивизии Рудольф Келлер, захваченный в плен на правом берегу Днепра, рассказал: «На всем пути отступления от района Белгорода до Днепра наша дивизия несла большие потери. Когда мы переправились на правый берег Днепра, 164 полк состоял из 4 свободных рот. Все эти роты вместе взятые насчитывали 115 человек. Солдаты хотели как можно скорее перебраться на правый берег Днепра. Каждый считал, что спасение возможно только там, за рекой. Офицеры уверяли нас, что через этот водный рубеж не пройдет ни один русский солдат. Однако, через несколько дней русские переправились через Днепр и совершенно неожиданно зашли в тыл нашему полку. Никто не ожидал, что русские смогут так быстро форсировать такую широкую реку. Поднялась невообразимая паника. Солдаты потеряли голову от страха и кричали: «Нас окружили! Мы в мешке!». Я вместе с группой солдат решил, что после того, как бои перенесены на правобережье Днепра, все потеряно, и сдался в плен».

Вручение верительных грамот Послом СССР в Великобритании тов. Гусевым королю Георгу VI

ЛОНДОН, 15 октября. (ТАСС). Агентство Рейтер передает, что английский король Георг VI принял сегодня в Букингэмском дворце Чрезвычайного и Полномочного Посла СССР в Великобритании т. Гусева, вручившего свои верительные грамоты.

В Совнаркоме ДАССР и Обкоме ВКП(б)

Об итогах социалистического соревнования на лучшую подготовку школ республики к новому учебному году

Совет Народных Комиссаров ДАССР и бюро Обкома ВКП(б) отмечают, что широкие массы трудящихся республики, откликнувшись на обращение колхозников колхоза им. Стаханова, Лакского района, активно включившись в социалистическое соревнование на лучшую подготовку школ к новому учебному году, оказали большую материальную помощь школам и проявили широкую инициативу в деле их подготовки к началу учебных занятий.

К началу учебного года отремонтировано 92,5 проц. школ, а в некоторых районах (Касумкентский, Ахвахский, Цумадинский) на средства колхозов и силами общественности выстроены новые школьные помещения. Годовой план завоза топлива на 1 сентября выполнен на 75,2 процента.

В ряде районов республики колхозами и колхозниками выделено большое количество продуктов для организации горячих завтраков в школах. Подворным обходом проведена проверка состояния учета детей школьного возраста и уточнен персональный контингент детей, подлежащих обучению в 1943-1944 учебном году по каждой школе.

Рассмотрев итоги социалистического соревнования районов на лучшую подготовку школ к новому учебному году, Совет Народных Комиссаров ДАССР и бюро Обкома ВКП(б) постановили:

1. Признать победителями в социалистическом соревновании районов ДАССР на лучшую подготовку школ к новому учебному году:

а) **Лакский район** — секретарь райкома ВКП(б) тов. **Цахаев**, председатель исполкома тов. **Магомедов**, зав. районо тов. **Гусейнов**, председатель райкома Союза учителей средних и неполных средних школ тов. **Муркелинский**.

б) **Хивский район** — секретарь райкома ВКП(б) тов. **Азизов**, председатель исполкома тов. **Рамазанов**, зав. районо тов. **Гасрулаев**, председатель райкома Союза учителей средних и неполных средних школ тов. **Шалбузов**.

в) **Касумкентский район** — секретарь райкома ВКП(б) тов. **Багиров**, председатель исполкома тов. **Габибов**, зав. районо тов. **Гаджиагаев**.

г) **Кулинский район**—секретарь райкома ВКП(б) тов. **Алиев**, председатель исполкома тов. **Абакаров**, зав. районо тов. **Мутаев**, председатель райкома Союза учителей средних и неполных средних школ тов. **Курбанов**.

2. Вручить переходящее Красное знамя Совнаркома ДАССР и Обкома ВКП(б) **Лакскому району** и выдать ему денежную премию в размере 5 тысяч рублей на премирование отличившихся в соревновании работников партийных и советских организаций, директоров и учителей школ района, а также активистов из населения.

3. Выдать Касумкентскому, Хивскому и Кулинскому районам денежные премии по 5 тысяч рублей каждому для премирования работников партийных и советских организаций, директоров и учителей школ района и других активистов, отличившихся в подготовке к новому учебному году.

4. Отметить хорошую подготовку школ к новому учебному году по городу Хасав-Юрту, а также Ахвахскому, Докузпаринскому, Левашинскому и Цумадинскому районам.

5. Поручить Наркомпросу тов. Магомедову и председателю Обкома Союза учителей тов. Багирову в 10-ти дневный срок представить материалы для награждения особо отличившихся работников в подготовке школ к новому учебному году.

6. Обязать председателей исполкомов районных, городских Советов депутатов трудящихся и секретарей горкомов и райкомов ВКП(б) закрепить начатое социалистическое соревнование между районами, школами и колхозами, обеспечить его продолжение на весь учебный год за полный охват детей школьного возраста обучением, за создание необходимых условий для нормальной работы школ, за усиление помощи детям фронтовиков, широко привлекая к этому общественность, учительство, учащихся и родителей.

— ⊙ —

Об участии профсоюзных организаций в проведении третьей денежно-вещевой лотереи

С 25 октября 1943 года проводится третья денежно-вещевая лотерея. Средства от проводимой лотереи направляются на финансирование мероприятий, связанных с войной против немецко-фашистских захватчиков.

ВЦСПС обязывает все профорганизации принять самое активное участие в проведении подписки на билеты третьей денежно-вещевой лотереи среди рабочих, служащих, домашних хозяек. Предлагается всем профсоюзным организациям на предприятиях, в учреждениях среди рабочих и служащих широко раз'яснить значение и условия подписки на третью денежно-вещевую лотерею. Необходимо на основе полной добровольности стремиться, чтобы рабочие и служащие приобрели билеты в среднем на сумму, составляющую 8-10 процентов от месячного заработка, с оплатой лотерейных билетов при подписке или же в рассрочку до 1 января 1944 года.

До начала распространения билетов третьей денежно-вещевой лотереи рекомендуется провести проверку выигрышей рабочими и служащими по билетам денежно-вещевой лотереи 1942 года и широко популяризироать эти выигрыши. (ТАСС).

Действующая армия. Полевая почта № 09331Г

ПИСЬМА, ЗОВУЩИЕ НА ПОДВИГ

Фронтовая газета «Советский патриот» обратилась через «Дагестанскую правду» к трудящимся республики с просьбой написать бойцам, как они живут и помогают фронту.

—Великая радость для каждого воина Красной Армии—письмо из тыла, от родных советских людей. Письма эти приносят с собой на передний край, в окопы и блиндажи струю бодрости, вдохновляют на подвиги бойцов и командиров, вызывают в каждом из нас горячее желание быть достойным народной любви.

Но есть среди нас воины, лишенные этой радости. Их семьи томятся в фашистской неволе на временно оккупированной врагом территории или, переменив местожительство, утратили с ними связь. Многие наши бойцы и командиры за два года не получили ни одного письма, они истосковались по ласковым, теплым словам друзей из тыла.

В ответ на фронт пошло множество писем из аулов и городов Дагестана. Эти письма адресованы бойцам и командирам. На многих из них трогательная надпись: «Передать бойцу, не получающему писем». Сколько в этих патриотических письмах теплоты, заботы о фронте, о бойце, о нашей победе.

Мы печатаем сегодня часть этих писем. Они вдохновляют доблестных воинов, зовут на новые подвиги.

Завяжем товарищескую переписку с нашими боевыми друзьями!

Дважды Герой Советского Союза, прославленный герой воздушных боев на Кубани капитан **Д. Б. Глинка**. Он сбил 36 вражеских самолетов: 29 из них лично и 7 в групповых боях. (Фото ТАСС).

Привет вам, дорогие!

Дорогие бойцы и командиры! Вместе с вами я переживаю великую радость. Красная Армия гонит врага на запад, освобождается моя родная Украина. Недалек тот день, когда и над Винницей, моим родным городом, взойдет солнце счастья. Мой брат находится тоже в рядах Красной Армии, он мужественно дрался с врагом, не жалея своих сил, своей крови. В боях за Севастополь он был ранен.

Дорогие мои! Находясь в глубоком тылу, я работаю, не покладая рук, чтобы ускорить разгром врага, чтобы быстрее вернуться на Украину— в любимую Винницу.

Сейчас в нашем районе проходит сбор теплых вещей для Красной Армии. На-днях был отправлен эшелон с подарками славным воинам. Все колхозы нашего района успешно закончили уборку хлеба.

Пишите мне, буду очень рада.

Привет вам, боевые друзья!

Тося **КУДЛАЕНКО.**

Мой адрес: Дагестанская АССР, сел. Каякент, РК ВКП(б).

— ⊙ —

Будьте моим братом

Дорогой незнакомый боец! Вот уже два года я не получаю писем от родного брата, ушедшего на фронт. Тяжело переживать это.

Будьте же моим братом, пишите мне о том, как вы живете, воюете.

С радостью буду ждать ваши письма. А когда кончится война, приезжайте к нам — мы примем вас, как родного брата. Напишите о ваших успехах, о боевых друзьях. Знайте, что мы живем фронтом, вами и ждем от вас весточек.

Желаю вам успехов.

Марина **СОТОВА.**

Мой адрес: ДАССР, город Хасав-Юрт, улица Сталина, 70.

НЕИЗВЕСТНОМУ ДРУГУ

Дорогой товарищ! Вы не ждали этого письма, но я уверена, оно будет прочитано вами и не останется без ответа. Я не знаю ни вашего имени, ни фамилии, но обращаюсь к вам, как к брату, другу, товарищу. Вы долго не получали писем. Знаю, вам грустно было видеть радость ваших друзей, читающих письма от родных и знакомых, и нередко хотелось вам получить хоть одну строку, написанную из родного края рукой знакомой и дорогой вашему сердцу. И ни одно письмо, ни один почерк не заменят вам этой строки, написанной матерью или сестрой, женой или любимой девушкой!

Я знаю это, и пишу вам из далекого солнечного Дагестана, не для того, чтобы заменить ее своим письмом, а для того, чтобы в дни, когда эта строка еще не дошла к вам, пока она еще хранится в чьем-то сердце, помочь вам бороться с грустными минутами, которые наступают при получении почты. Пишу я для того, чтобы и к вам приходили весточки из тыла. Мне хотелось этим письмом сказать вам, что и вы не забыты и о вас думают в тылу ваши друзья, которых вы не знаете, но которые с вами всем своим сердцем. Вы живете суровой фронтовой жизнью, и дорога войны, по которой уверенно и бодро идете вы, полна трудностей, полна лишений, но и полна торжества побед.

Я не знаю, как долга, далека предстоит дорога этому письму. Быть может, именно сейчас, когда я пишу эти строки, сейчас, когда радио по всем уголкам нашей Родины разносит радостную весть о новых успехах наших войск, вы в ногу со своими боевыми товарищами идете по улицам освобожденного города, неся высоко знамя победы, или, быть может, стоите на защите чудесного города Ленина, города, который так дорог мне, который стал мне дороже всех городов, несмотря на то, что я прожила в нем немного времени. Или, быть может, идете по дорогам Украины или Смоленщины... Но где бы вы сейчас ни были, я знаю: вам путь лежит только вперед, только на запад!

Как хотелось бы мне, самой обыкновенной девушке, крепко пожать вам и вашим боевым друзьям ваши сильные руки, как хотелось бы каждому из вас сказать что-нибудь хорошее, ласковое. Ведь вы для нас—самое дорогое, самое ценное. Вы—наша жизнь, наше счастье. К вам доверчиво обращены миллионы глаз. Они смотрят на вас с гордостью, с любовью и надеждой. К вам тянутся миллионы маленьких детских ручонок, счастье и жизнь которых в ваших руках. И, возможно, среди них тянутся ручонки ваших славных малышей. Да, великое дело призваны творить вы! И я уверена, что вы справляетесь с ним отлично.

У нас в семье тоже есть фронтовики. Мой брат, которым я горжусь и которого люблю всем сердцем,—участник боев за Сталинград. Все дни героической битвы он был там. Сейчас он в Донбассе.

О себе особенно ничего написать не могу. Я — обыкновенная девушка, учусь в мединституте, стараюсь учиться хорошо, так как специальность врача, как ни одна, требует серьезной, вдумчивой работы. Очень хотелось бы узнать о вас, о вашей жизни, о ваших боевых делах и фронтовых товарищах.

Зоя **ПОДВАРКО.**

Мой адрес: ДАССР, город Махач-Кала, Буйнакская улица, № 6, кв. 1.

Отомстите за моего отца

Дорогой незнакомый боец! С большой любовью пишу это письмо тебе. Проклятые немцы заставили меня покинуть родной город Таганрог, свой дом, родных и знакомых. В сражениях на фронте погиб мой отец. В настоящее время я не получаю писем с фронта и поэтому горю желанием завести переписку с вами.

Работая здесь, в тылу, я отдаю все свои силы делу, за которое мы боремся. Я хочу знать о вашей жизни, о ваших подвигах, о ваших друзьях.

Отомстите проклятым немцам за моего отца, за поруганный наш Таганрог, ныне освобожденный Красной Армией.

Давайте держать с вами тесную связь.

С комсомольским приветом

Алла **ФЕДОРОВА.**

Мой адрес: Дагестанская АССР, сел. Маджалис, райпрокуратура.

Дважды Герой Советского Союза, гвардии майор **П. А. Покрышев** сбил 29 вражеских самолетов: из них 22 лично и 7 в групповых боях. Много раз советский асс вылетал в смелые разведывательные полеты и всегда давал исключительно ценные сведения. (Фото ТАСС).

Все мы— твои друзья

Каждый день, сидя у репродуктора, с большим вниманием я слушаю вести о ваших подвигах. Сердце замирает от радости, и слезы невольно появляются на глазах.

Я чувствую, я вижу, как вновь приходит счастье на Украину, на Смоленщину. Это чувство удесятеряет наши силы.

Дорогой боец, иди смело вперед, уничтожай проклятую гитлеровскую гадину, освобождай город за городом! Желаю тебе самых наилучших успехов в боях. Желаю тебе остаться живым и невредимым и заслужить большую награду за твои подвиги. Идя в бой, имей в сердце надежду, что у тебя есть родные, и ты должен обязательно встретиться с ними.

А родных у тебя много—весь наш народ тебя любит, весь народ о тебе думает.

Жму твою руку, как друг, жду ответа.

Нина **БАРАБАШ.**

Мой адрес: Дагестан. Нефтепромысел Избербаш.

— ⊙ —

Ждем теплых строчек

Спасибо вам, дорогие бойцы, за фронтовой привет. Пишем вам первое ответное письмо.

Мы, медицинские работники, в эти грозные дни все свои силы, все свои старания отдаем для того, чтобы еще лучше лечить раненых бойцов и офицеров, чтобы как можно скорее вернуть их в строй.

Примите от нас горячий привет. С радостью ждем ваших теплых ответных строчек.

НЕГРЕЕВА Е. В., ХОЛОДНАЯ З. А., АСОНОВА Л. Г., ГОРШКОВА Н. Е.

Наш адрес: ДАССР, Рыбозавод Гл. Лопатин, больница.

— ⊙ —

Будем продолжать переписку

(Письмо в редакцию «Дагестанская правда»)

В ответ на помещенный в вашей газете наш призыв, мы получаем множество писем из Дагестана. Только две почты принесли 150 писем. Работу с этими письмами мы организовали следующим образом: наши работники при поездках в действующие части вручают эти письма в специальном конверте вместе с нашим письмом бойцам и офицерам. Во многих подразделениях проводятся коллективные читки писем и пишутся коллективные ответы, а помещенные в газете используют в беседах агитаторы.

Письма из тыла вдохновляют бойцов и офицеров, с оружием в руках освобождающих сейчас Советскую Украину от ига немецких захватчиков, на новые боевые подвиги.

Будем продолжать братскую переписку фронта и тыла.

С боевым приветом.

Редактор армейской газеты «Советский патриот» майор И. БЕРЕЖНОЙ.

РЕЗУЛЬТАТ БЕЗОТВЕТСТВЕННОСТИ И РАЗБОЛТАННОСТИ

КАЯКЕНТ. **(Наш спец. корр.).** Прошел месяц со дня начала массового сева в районе. При умелом, оперативном руководстве, использовании всех имеющихся возможностей, можно было добиться, если не полного завершения работ, то быть накануне этого. Но по вине руководителей района с первых дней не были приняты решительные меры для устранения серьезных недостатков, и почти весь месяц ушел на раскачку. В результате, при плане 8 тысяч гектар посеяно 1.363 га — 17 процентов, а вспахано всего лишь 32,8 процента площади. Заметного улучшения нет и теперь. Приведенные данные показывают, насколько преступно, безобразно организована работа по проведению сева. В районе всего 8 колхозов. Казалось бы, что райком партии и райисполком должны хорошо знать и особенно глубоко вникать в работу каждого из них. К сожалению, это далеко не так.

Свыше полутора месяца тому назад колхозы им. Чкалова и им. Ворошилова закончили уборку и обмолот зерновых. В этих сельскохозяйственных артелях не было никаких причин, мешавших им сразу же переключить все силы на пахоту и сев. Однако, руководители этих колхозов решили сделать передышку, что привело к затяжке с началом осеннего сева. Как результат, колхоз им. Ворошилова при плане 800 га посеял всего лишь 97 га —12 процентов, а колхоз им. Чкалова из 700 гектар посеял 172 га — 22,5 процента.

В районе не чувствуется настоящей большевистской борьбы за окончание сева в установленные сроки. Ни один колхоз не выполняет даже наполовину суточного графика.

До сих пор план засыпки семян выполнен на 70 процентов, а очищено менее половины. Самый крупный в районе колхоз «Сталин-елу» засыпал 80,8 процентов потребного количества семян, а очистил около 20 процентов. Колхоз им. Уллубия Буйнакского очистил 8,5 процента, им. Кирова — 20 процентов семян.

В райземотделе пытаются это оправдать тем, что имеющиеся две зерноочистительные машины «ВИМ»а и другие не отремонтированы. Но кто в этом виноват? Не сами ли руководители района, которые только лишь теперь, когда пора кончать сев, начинают искать причины, оправдывающие их бездеятельность. Ведь факт, что часть тракторов простаивает из-за неподготовленности сеялок (9 из 16 не отремонтированы). Но почему только теперь об этом начали вести разговор на бюро райкома партии? Неповинен ли райком ВКП(б) и его секретарь тов. Амаев в том, что десятки сельскохозяйственных машин после окончания весеннего сева остались на полях и были подвергнуты порче и расхищению.

Приведем еще один пример, наглядно показывающий бесхозяйственность, приводящую к затягиванию сева. В колхозе им. Сталина, сел. Утамыш (председатель Муслимов), сев задержался на несколько дней из-за отсутствия формалина для протравливания семян. На поиски формалина были командированы люди в Махач-Кала, Дербент и лишь случайно выяснилось, что на складе колхоза имеется 40 килограммов формалина, что вполне обеспечит колхоз.

Отвратительно работает тракторный парк. Из 27 тракторов в борозде не больше 10. Простои по разным техническим неполадкам, скверной организации ремонтных работ составляют много сотен часов. Передвижной ремонтной мастерской нет, из-за каждой мелочи бригадирам и трактористам приходится ездить или ходить иногда 10-15 километров пешком в мастерскую, затрачивая на это дни. Ремонтная мастерская МТС не в состоянии обеспечить самые насущные нужды тракторных бригад. Ряд токарных работ, на выполнение которых требуются буквально часы (бригада №№ 1, 3), задерживаются 5-6 дней, что увеличивает и без того большие простои. Двухсменная работа в мастерской не организована.

Каякентская МТС осталась фактически без руководства. Работающий ранее директор МТС тов. Бурлаков откомандирован в освобожденные области, дела он передал старшему механику тов. Кусову, который также должен на-днях выехать по месту своей прежней работы. Так в самом разгаре осенних сельскохозяйственных работ МТС осталась без руководства.

Скверно используется на пахоте живое тягло. По графику ежедневно должно работать сто плугов, а работает не более 50. Закрепленное за плугами тягло часто и без особой надобности перебрасывается на другие работы. В колхозе «Сталин-елу» имеется грузовая автомашина, которой можно было с успехом перебросить со станции Берикей необходимое количество сортовой пшеницы. Но для этой цели сняли 30 быков. Аналогичные факты нерационального использования рабочего скота при напряженном тягловом балансе имеют место и в других колхозах. Малопродуктивный скот и яловые коровы колхозов и колхозников на легких работах совершенно не используются.

Имеется немало фактов нарушения правил агротехники. В колхозе им. Кирова из-за неправильной установки тракторной сеялки на площади 28 гектаров вместо 130 килограммов ячменя на гектар высеяно от 60 до 90 килограммов. В колхозе им. Уллубия Буйнакского на площади 20 гектаров высеяно не больше чем по 100 килограммов на гектар. Большие просевы допускаются по халатности сеяльщиков, работающих на тракторных сеялках в колхозе «Ленин-елу». На участке «Курчан» колхоза «Сталин-елу» тракторная бригада № 1 допускает мелкую пахоту, делает огрехи.

Руководители Каякентского района (секретарь райкома ВКП(б) тов. Амаев, председатель райисполкома тов. Азизов) не поняли до конца всей ответственности за своевременное и высококачественное проведение сева озимых.

А. ЛИТВАК.

ПОПРАВКА

В опубликованном во вчерашнем номере «Дагестанской правды» постановлении Совнаркома ДАССР и бюро Обкома ВКП(б) «О неудовлетворительном руководстве делом развития животноводства, коневодства и подготовкой к зимовке скота» в третьем абзаце допущена неточность в отношении выполнения плана развития животноводства Карабудахкентским районом. Следует читать: Карабудахкентский район—по лошадям—64,7 процентов, по крупному рогатому скоту—65 процентов, по овцам и козам—83 процента.

Вручение медалей „За оборону Ленинграда" митрополиту Алексию и другим служителям русской православной церкви

ЛЕНИНГРАД, 15 октября. (ТАСС). По поручению Президиума Верховного Совета СССР вручены медали «За оборону Ленинграда» группе служителей русской православной церкви. В дни Великой Отечественной войны священнослужители Ленинграда помогали укреплению обороноспособности города, участвовали в сборе средств на вооружение и подарков Красной Армии. Лишь на сооружение танковой колонны «Дмитрий Донской» собрано свыше 6 миллионов рублей.

Первому вручается медаль Ленинградскому митрополиту Алексию. Принимая медаль, митрополит Алексий сказал:

—Я благодарю советское правительство за высокую честь, оказанную мне. Верующие православной церкви в нашем городе посильно помогают нашей славной Красной Армии и молят бога о ниспослании победы русскому оружию и о скорейшем разгроме немецко-фашистских захватчиков. Я заверяю правительство, что и впредь священнослужители православной церкви и верующие нашего города-героя будут вносить свою лепту в фонд обороны любимой отчизны, будут усердно молить всевышнего о скорейшем изгнании гитлеровских супостатов с родной русской земли, будут возносить молитвы за здоровье народного вождя Иосифа Сталина.

Вслед за митрополитом Алексием медали получили протоиереи Никольского собора Ломакин и Дубровицкий. В Выборгском районе медаль была вручена настоятелю Больше-Охтинской Никольской церкви протоиерею Михаилу Славницкому. Священник Славницкий активно участвовал в сборе средств на танковую колонну «Дмитрий Донской», состоит в группе самозащиты и несет дежурства по обеспечению общественного порядка в своем доме.

Медаль «За оборону Ленинграда» вручена также другим служителям русской православной церкви и представителям церковных советов верующих.

Военные действия в Италии

ЛОНДОН, 16 октября. (ТАСС). Штаб союзных войск в Северной Африке сообщает, что на северном и центральном участках итальянского фронта войска союзников вновь продвинулись вперед. Войска союзников закрепляются на завоеванной территории. Заняты города Камнобассо и Винкьятуро. В районе реки Вольтурно противник продолжает оказывать сильное сопротивление. Войска союзников построили несколько мостов, по которым в настоящее время через реку переправляются войска и тяжелое вооружение, в том числе танки.

В ночь на 15 октября английские эсминцы, оперирующие в Адриатическом море, атаковали два итальянских судна, на которых находилась немецкая вооруженная охрана. Одно судно было потоплено, другое судно—танкер средних размеров — было захвачено и отведено в гавань.

— ⊙ —

Налеты авиации союзников

ЛОНДОН, 15 октября. (ТАСС). Официально сообщается, что 14 октября американская авиация бомбардировала Швейнфурт (к востоку от Франкфурта). Уничтожено 104 самолета противника. Американская авиация потеряла 62 самолета.

15 октября бомбардировщики союзников атаковали аэродромы в районе Салоник (Греция). В результате прямых попаданий в районе ангаров произошли взрывы и возникли пожары. Уничтожено большое количество самолетов.

— ⊙ —

Резолюция подкомиссии американского сената о внешней политике США после войны

НЬЮ-ЙОРК, 15 октября. (ТАСС). По сообщению вашингтонского корреспондента агентства Ассошийтед пресс, подкомиссия сенатской комиссии по иностранным делам 7 голосами против одного приняла резолюцию о внешней политике Соединенных Штатов после войны.

В принятой резолюции говорится: «Сенат Соединенных Штатов постановляет, что война против всех наших врагов должна вестись до полной победы; Соединенные Штаты должны сотрудничать со своими товарищами по оружию в деле обеспечения справедливого и почетного мира; Соединенные Штаты, действуя в соответствии со своей конституционной процедурой, должны вместе со свободными и суверенными нациями создать и содержать международный орган, обладающий силой для предотвращения агрессии и сохранения всеобщего мира».

Комиссия по иностранным делам сената США рассмотрит эту резолюцию на будущей неделе.

Извещение

18 октября, в 7 часов вечера, в клубе рыбников состоится совещание главных (старших) бухгалтеров предприятий, учреждений и организаций, председателей фабзавкомов, председателей комиссий содействия Государственному кредиту и сберегательному делу по вопросу о третьей денежно-вещевой лотерее.

Явка для указанных лиц обязательна.

Горисполком, Горком ВКП(б).

Ответственный редактор В. ПУТЕРБРОТ.

Ворошиловградский Государственный русский театр
в помещении Даггостеатра
17 октября утром и вечером
Ф. Шиллер
КОВАРСТВО И ЛЮБОВЬ
Начало утром — в 1 час дня,
вечером — в 7 час. 30 мин.
Билеты продаются.
Касса открыта с 10 час. утра

КИНОТЕАТР „ТЕМП" СЕГОДНЯ
демонстрируется художественный фильм
«В ТЫЛУ ВРАГА»
Анонс: «ОРЛОВСКАЯ БИТВА»

ДАГЕСТАНСКИЙ СЕЛЬСКО-ХОЗЯЙСТВЕННЫЙ ИНСТИТУТ
продолжает набор студентов
на I, II и III курсы до 1 ноября 1943 г.
Все успевающие студенты зачисляются на стипендию. Иногородние обеспечиваются общежитием. При институте имеется столовая.
За справками обращаться: Махач-Кала, ул. Маркова, 18, Наркомзем, ком. 31, Сельхозинститут.
Дирекция.

УЧХОЗ ДАГСЕЛЬХОЗИНСТИТУТА
приглашает городское население на обработку виноградников в свободное время с правом приобретения продукции.
Раздача участков производится ежедневно. Об условиях узнать в конторе хозяйства ежедневно с 8 до 18 часов.
Адрес: ул. 26 Бакинских Комиссаров, около фабрики им. III Интернационала.

Адрес редакции и издательства: Махач-Кала, Пушкинская, 6. Телефоны: зам. ответ. редактора и отдел партийной жизни — 1-05, ответ. секретаря — 8-04, общий — 3-22, отделов: промышленно-транспортного, военно-оборонного — 2-48, сельскохозяйственного — 7-83, писем и рабселькоров — 9-80, выпускающего — 8-44, издательства — 1-87, отдела об'явлений и заказов — 2-11.

С—3635. Типография издательства «Дагестанская правда». Заказ № 335.

НАУЧНАЯ БИБЛИОТЕКА при [illegible] УНИВЕРСИТЕТЕ

Пролетарии всех стран, соединяйтесь!

ДАГЕСТАНСКАЯ ПРАВДА

Орган Дагестанского Обкома, Махачкалинского ГК ВКП(б) и Верховного Совета ДАССР

№ 210 (6476) | Вторник, 19 октября 1943 г. | Цена 20 коп.

Герои боев за Украину

К славному перечню 201 советского воина, которым присвоено 16 октября высокое звание Героя Советского Союза за успешное форсирование реки Днепр севернее Киева, прочное закрепление плацдарма на западном берегу Днепра и проявленные при этом отвагу и геройство, присоединяется печатаемый сегодня перечень 306 бойцов и командиров Красной Армии, также удостоенных звания Героя Советского Союза за боевые подвиги при форсировании Днепра.

Эти перечни сами по себе говорят о размере боев за Днепр. Они говорят и об ожесточении этих боев, о том беспримерном мужестве, которое проявляют части Красной Армии, об их бесстрашии и воинском мастерстве. Сражение за Днепр приняло поистине эпические размеры. Никогда еще не выделялось из множества храбрых советских воинов столько сверх храбрых. Красная Армия, давшая уже миру столько примеров воинской отваги, словно превосходит самое себя. С глубоким волнением читает наш народ имена новых Героев Советского Союза. Не щадя своей жизни, увлекая своим примером других, они утверждают за Красной Армией правый берег Днепра и закладывают твердую основу освобождения всей Правобережной Украины.

Борьба за Днепр — это борьба за всю Украину. Стремительным натиском доблестная Красная Армия изгнала немцев-захватчиков из Левобережья Украины, освободила Харьков, Полтаву, Сумы, Чернигов, Сталино, Ворошиловград, Запорожье. Совершено великое дело! Миллионы граждан Советской Украины возвращены в родную семью. Красное знамя снова развевается над Донбассом. Украинская земля, поруганная фашистскими зверями, очищена, дышит снова чистым, советским воздухом, возвращается к свободному, благородному, честному труду.

Изгнанные из Левобережья Украины, немцы надеялись сохранить за собой Днепр и Правобережье. Они рассчитывали остаться господами Киева, Одессы, Житомира, Днепропетровска, Львова. Они еще лелеяли разбойничью мечту остаться на Украине рабовладельцами. Гитлеровцы знали, что сулит им потеря всей Украины. Они сами распространили по всей Германии, вассальным странам весть о том, что Украина является базой их военного снабжения, что только Украина даст им возможность оказывать длительное сопротивление. Гитлеровская печать не жалела красок, расписывая богатства Украины, обещая изголодавшимся немцам обильную добычу — украинскую пшеницу, сахар, сало.

Днепр должен был стать для немцев крепостью, охраняющей награбленное украинское добро. Таков был замысел Гитлера, таковы были его стратегические планы, но они биты Красной Армией. Днепр уже не принадлежит немцам. Бои идут на правом берегу, и тщетны были усилия немцев сбросить в реку первые переправившиеся красноармейские части. Немцы бешено бросались на советских воинов, проложивших грудью путь через Днепр для основных переправляющихся частей. Против немецких контратак передовые части Красной Армии выставили свое мужество, свой беззаветный порыв, свою непреклонную решимость.

Каждое имя в перечне Героев Советского Союза, публикуемом сегодня, — это и героический эпизод, это волнующий рассказ о силе и красоте советского воина-патриота. Что заставляло их бросаться со всей страстью боя против ненавистного врага? Что дало силу их натиску, сломившему сопротивление врага?

Ответ на этот вопрос краток: Родина!

Они дрались за Днепр, за Украину—за родные, близкие, дорогие места. Их подхватил и увлек святой порыв, заставляющий забыть все иные чувства, кроме одного: вперед, за Родину!

Они пришли к Днепру из разных мест Советского Союза. Публикуемый сегодня, как и вчера, перечень Героев Советского Союза горит, сверкает, переливается многоцветными национальными красками. Он таков же, как великое многонациональное Советское государство. В нем выражено братство народов Советского Союза. На правом берегу Днепра сошлись и вместе дрались, друг другу помогая, друг друга выручая, старший сержант Акимов Федор Филиппович, и капитан Рыбалка Алексей Васильевич, и гвардии старший лейтенант Иванов Валентин Прокофьевич, и гвардии ефрейтор Айткулов Салим Нигматович, и гвардии младший лейтенант Акбаулов Уразадюс Тавбаевич, и красноармеец Алиназаров Садык, и старший лейтенант Лев Рафаил Фроимович, и гвардии сержант Садыков Баты Бай, и еще многие другие, у кого имена звучат разно, а душа одна, — душа пламенного советского патриота. И для всех их, на всех языках народов Советского Союза одинаково призывным именем звучит: Украина!

Украина! — безмерна в эти исторические дни любовь к тебе твоих сынов. Кровь вскипает в их жилах при мысли о том, что немцы в дикой злобе, в бешеной ярости жгут Киев, разрушают его исторические памятники, превращают в развалины Крещатик, оскверняют святыни, которым поклоняется все славянство, как сокровищам своей культуры. С сынами украинского народа, как с братьями, в эти исторические дни все народы Советской страны. Огни героических боев освещают великую дружбу народов. Киев дорог всем им.

Днепр уже освобожден от немцев в своем среднем течении, близок час освобождения Киева, и это зовет советских воинов к новым подвигам, к энергичному безостановочному движению вперед.

Страна читает списки Героев Советского Союза, несущие славу тем местам, городам и селам, тем семьям, которые вырастили, воспитали этих отважных людей. В этих списках — залог того, что Днепр, форсированный в разных местах, весь, полностью, от истоков до устья, будет в руках Красной Армии, что немцы дорого заплатят за попытки удержать его за собой, что весь правый берег станет несокрушимой опорой для дальнейшего победоносного движения вперед, что будет свободна вся Украина—от края до края!

(Передовая «Правды» за 18 октября)

Быстрее завершить подготовку предприятий к зиме

Промышленность и транспорт нашей республики на пороге третьей военной зимы. Мы готовимся к ней в обстановке, когда героическая Красная Армия идет вперед, на запад, очищая нашу советскую землю от немецко-фашистских захватчиков.

В ногу с Красной Армией идут передовые предприятия, лучшие люди фабрик, заводов, артелей Дагестана. Вступив в социалистическое соревнование за достойную встречу 26-й годовщины Октября, они самоотверженным трудом, новыми производственными успехами подкрепляют удары славных фронтовиков.

Зима не должна помешать нашей промышленности работать еще лучше—слаженно, высокопроизводительно и экономно. Это возможно при условии, если все предприятия республики, большие и малые, будут своевременно и хорошо подготовлены к зиме.

Многие предприятия промышленности и транспорта по-боевому готовятся к работе в зимних условиях. Коллектив Махачкалинской перевалочной нефтебазы взял на себя в предоктябрьском социалистическом соревновании обязательство к 1 ноября завершить подготовку к зиме. Это обязательство во многом уже выполнено. Наиболее трудоемкие работы по ремонту оборудования, отоплению производственных помещений уже закончены, жилой фонд приведен в порядок. Неплохих результатов в подготовке к зиме добились 9 дербентская дистанция пути (начальник тов. Караханов), Махачкалинский рыбоконсервный завод (директор тов. Яковлев), Махачкалинское паровозное депо (начальник тов. Котенко) и др.

Хозяйственные и партийные руководители этих предприятий заранее позаботились обо всем необходимом, чтобы зима не застала их врасплох. На 9 дистанции пути, например, была проявлена хорошая инициатива в использовании внутренних ресурсов. Мастерские дистанции сумели обеспечить ремонтников всеми необходимыми материалами—накладками, болтами, крестовинами и т. п. Большое количество шпал было заготовлено на месте. Починены крыши, отеплены цехи и жилые помещения рыбоконсервного завода.

Но не везде обстоит так благополучно с подготовкой к зиме. Совершенно не готова к зиме Махачкалинская госшвейфабрика. Достаточно сказать, что помещение одного из цехов фабрики грозит обвалом. Недопустимо затягивается ремонт оборудования и сетей горэлектротока, об'ектов промышленного снабжения водкантреста.

Какие же меры приняты махачкалинскими организациями для того, чтобы повысить темпы подготовки предприятий города к зиме, заставить беспечных хозяйственников выполнить ими же намеченные мероприятия?

С 5 сентября по 5 октября Махачкалинский горком ВКП(б) об'явил месячник подготовки предприятий к зиме. За это время хозяйственники, партийные и профсоюзные организации предприятий должны были добиться завершения основных работ по подготовке к зиме. Но на деле так не получилось. Об'явленный месячник был по-существу провален и не дал ожидаемых результатов, ибо это хорошее начинание было быстро забыто и пущено на самотек.

Нельзя допустить, чтобы в зимнее время хотя бы на час нарушалась нормальная работа предприятия или цеха. Это должны понять все наши хозяйственные и партийные руководители. В зимних условиях работать также производительно, не снижать темпов — это должно стать непреложным законом.

Решающее значение в подготовке к зиме имеет своевременный завоз топлива. Каждое предприятие должно создать зимний запас топлива.

Подготовить к зиме предприятие — значит не только привести в порядок цехи, транспорт, хозяйство предприятия, но и отремонтировать и привести в порядок бытовые учреждения, общежития, жилые дома, культурные учреждения. Состояние жилищного фонда предприятий и успешная работа бытовых учреждений прямо и непосредственно влияют на производительность труда рабочих.

Зима у порога. Остались считанные дни, чтобы наверстать упущенное. Каждый оставшийся день надо использовать с наибольшим эффектом.

«Вряд ли найдется заводская парторганизация, — пишет «Правда», — которая не выносила бы специальных постановлений о подготовке к зиме. Но этим согрет не будешь: надо добиваться проведения их в жизнь».

Намеченные хозяйственниками, партийными организациями промышленных предприятий и транспорта мероприятия по подготовке к зиме должны быть реализованы в ближайшее же время. От успешной подготовки к зиме зависит успех всей работы промышленности в течение многих месяцев. Надо повсеместно полностью завершить все работы по подготовке к зиме.

Нет сомнения, что работники промышленности и транспорта Дагестана обеспечат успешную подготовку предприятий к работе в зимних условиях и создадут все условия для высокопроизводительного труда, чтобы и в третью военную зиму наша промышленность с честью выполнила свои обязательства перед Родиной и фронтом.

ОТ СОВЕТСКОГО ИНФОРМБЮРО

ОПЕРАТИВНАЯ СВОДКА ЗА 17 ОКТЯБРЯ

Наши войска, отбивая контратаки пехоты и танков противника, продолжали вести уличные бои в городе МЕЛИТОПОЛЬ. Как и в предыдущие дни, противник понес огромные потери в живой силе и технике.

Южнее ЗАПОРОЖЬЯ наши войска с боями заняли несколько населенных пунктов и среди них крупные населенные пункты КРИНИЧЕВАТЫЙ, ВЕРХНЯЯ И НИЖНЯЯ КРИНИЦА и железнодорожную станцию ПОПОВО.

Юго-восточнее города КРЕМЕНЧУГ, в результате двухдневных упорных боев, наши войска на правом берегу ДНЕПРА прорвали сильно укрепленную оборону противника протяжением по фронту 45 километров и в глубину до 25 километров, овладели рядом сильно укрепленных опорных пунктов противника и среди них КАМЕНИСТАЯ, АФАНАСЬЕВКА, ПОПЕЛЬНАСТОЕ, БУДЕННОВКА, ЛИХОВКА.

Севернее КИЕВА наши войска, отбивая контратаки пехоты и танков противника, продолжали вести бои по расширению плацдарма на правом берегу реки ДНЕПР и улучшили свои позиции.

Южнее ГОМЕЛЯ наши войска успешно форсировали реку ДНЕПР и, прорвав оборону противника протяжением по фронту 20 километров и на глубину от 5 до 10 километров, овладели районным центром Гомельской области городом ЛОЕВ и населенными пунктами КОЗАРОГИ, КРУПЕЙКИ, ЩИТЦЫ, БЫВАЛКИ.

На остальных участках фронта — усиленная разведка и артиллерийско-минометная перестрелка.

В течение 16 октября наши войска на всех фронтах подбили и уничтожили 139 немецких танков. В воздушных боях и огнем зенитной артиллерии сбито 64 самолета противника.

* * *

В городе Мелитополь продолжались уличные бои. Противник силами пехоты, танков и самоходных орудий неоднократно переходил в контратаки. Наши войска отбили все контратаки немцев и уничтожили до 1.000 гитлеровцев. За день боев сожжено и подбито 32 немецких танка и 4 самоходных орудия. В одном квартале немецким автоматчикам удалось несколько продвинуться вперед. Бойцы Н-ской части атаковали врага и в ожесточенной рукопашной схватке истребили всех вырвавшихся вперед немцев.

* * *

Южнее города Запорожье наши войска продолжали продвигаться вперед и заняли несколько населенных пунктов. Противник оказывает упорное сопротивление, но под ударами наших войск теряет одну позицию за другой. Частями Н-ского соединения сегодня уничтожено свыше 600 немецких солдат и офицеров. Сожжено 5 тяжелых танков противника. Советские части, овладев железнодорожной станцией Попово, захватили большие трофеи, в том числе несколько складов с боеприпасами и зерном.

* * *

Юго-восточнее города Кременчуг, на правом берегу Днепра, наши войска, в результате двухдневных упорных боев, прорвали сильно укрепленную оборону противника. Развивая успех, части Н-ского соединения стремительным ударом выбили немцев из нескольких сильно укрепленных населенных пунктов. Противник 4 раза переходил в контратаки, но был отброшен с большими для него потерями. На другом участке наши танкисты, сломив сопротивление противника, продвинулись вперед до 25 километров и дезорганизовали немецкую оборону. Все попытки гитлеровцев восстановить положение вводом в бой резервных частей закончились неудачей. Только сегодня уничтожено свыше 2.000 немецких солдат и офицеров. Подбито и сожжено 50 немецких танков, в том числе 17 танков типа «Пантера» и 8 танков типа «Тигр». Захвачены трофеи и пленные.

Противник массированными налетами авиации пытался задержать продвижение наших войск. Советские летчики, надежно прикрывая наземные части, в воздушных боях сбили 36 немецких самолетов.

* * *

Севернее Киева наши войска, отбивая контратаки противника, вели бои за расширение плацдарма на правом берегу Днепра и улучшили свои позиции. Крупные силы немецкой пехоты и танков пытались зайти во фланг одной нашей части. Решительным ударом советские бойцы опрокинули противника и уничтожили 900 немецких солдат и офицеров, 12 танков и 2 самоходных орудия. На другом участке части Н-ского соединения, в результате ожесточенного боя, овладели выгодными позициями. Уничтожено до 2 батальонов гитлеровцев. Захвачены 2 самоходных и 17 полевых орудий, 62 пулемета и склад боеприпасов.

* * *

Южнее Гомеля наши войска, успешно форсировав Днепр, стремительно атаковали немцев и в результате ожесточенных боев прорвали мощную оборонительную линию врага на западном берегу реки. Продвигаясь вперед, наши войска заняли несколько населенных пунктов, в том числе важный узел грунтовых дорог, районный центр Гомельской области город Лоев. Овладев этим опорным пунктом обороны противника, наши части захватили 38 орудий, 3 склада боеприпасов, вещевой склад и другие трофеи. На соседнем участке части Н-ского соединения уничтожили до полка немецкой пехоты и захватили 26 орудий, 25 минометов, 7 разных складов, в том числе 2 крупных склада с артиллерийскими снарядами, минами и гранатами. Взято до 200 пленных.

* * *

Партизанский отряд, действующий в одном из районов Ленинградской области, ночью совершил внезапный налет на железнодорожную станцию. Партизаны взорвали входные и выходные стрелки, разрушили пути на протяжении 6 километров и уничтожили телеграфно-телефонную линию связи. Другой партизанский отряд отбил у гитлеровцев несколько обозов с продовольствием, награбленным у местных жителей. Убито 80 немецких солдат, сопровождавших обозы. Продовольствие, захваченное у немцев, возвращено населению.

* * *

Ниже публикуется акт о зверствах немецко-фашистских захватчиков в станице Варениковская, Краснодарского края: «В течение года гитлеровские мерзавцы во главе с начальником гестапо — капитаном Циплер и комендантом — капитаном Фрейлих измывались и глумились над мирным населением станицы, грабили и убивали советских граждан, уничтожали их имущество. После освобождения станицы от фашистских поработителей, в противотанковом рву по дороге к станице Гостагаевской обнаружено до 500 трупов жителей, зверски замученных немецкими палачами. Среди расстрелянных — тракторист Васильев, учительница Смирнова, председатель колхоза Кондратенко, агротехник Мартиненко и другие. Под угрозой смертной казни немецкие разбойники угнали почти половину населения на каторжные работы в Германию.

От имени и по поручению всех станичников мы призываем кубанских казаков и всех бойцов Красной Армии беспощадно мстить ненавистному врагу за все кровавые злодеяния, которые он совершил на нашей вольной земле».

Акт подписали жители станицы — А. Григорьева, К. Посыпай, П. Кольницкая, Г. Фортушин, Бабкин и другие.

ОПЕРАТИВНАЯ СВОДКА ЗА 18 ОКТЯБРЯ

Наши войска продолжали вести упорные уличные бои в городе МЕЛИТОПОЛЬ, нанося противнику большие потери в живой силе и технике.

Юго-восточнее города КРЕМЕНЧУГ наши войска, продолжая наступление, продвинулись вперед от 5 до 7 километров и заняли 23 населенных пункта, среди которых ДЕРИЕВКА, ПЕТРОВКА, МАЛАЯ КУШКОВКА, ГРИГОРЬЕВКА, ЛУКОВКА, ВЛАДИМИРОВКА.

Севернее КИЕВА наши войска, отбивая контратаки пехоты и танков противника, продолжают вести бои по расширению плацдарма на правом берегу реки ДНЕПР, значительно улучшив свои позиции.

Южнее ГОМЕЛЯ наши войска вели успешные бои за расширение плацдарма на правом берегу реки СОЖ и овладели населенными пунктами СТАРЫЕ и НОВЫЕ ДЯТЛОВИЧИ, ШАРПИЛОВКА, ХОМИНКА, КАРПОВКА, АБАКУМЫ, МИХАЙЛОВСКАЯ, ВОЙТИН, КАМЕНЕВА РУДНЯ, ПОПОВКА.

Южнее РЕЧИЦЫ наши войска вели успешные бои по расширению плацдарма на правом берегу ДНЕПРА.

На остальных участках фронта—усиленная разведка и артиллерийско-минометная перестрелка.

В течение 17 октября наши войска на всех фронтах подбили и уничтожили 171 немецкий танк. В воздушных боях и огнем зенитной артиллерии сбито 45 самолетов противника.

* * *

В городе Мелитополь продолжались уличные бои. Особенно ожесточенные бои происходили в районе одной площади, на подступах к которой немцы построили дзоты, а также сильно укрепили окружающие дома. Наши штурмовые отряды обошли площадь и ударом с тыла и флангов разгромили гитлеровцев. Заняв площадь, советские бойцы продолжали продвигаться вперед и очистили от противника ряд кварталов города и лесопитомник. За истекший день уничтожено до 2.000 гитлеровцев и 35 немецких танков. Юго-западнее Мелитополь в районе железной дороги немцы предприняли контратаку, но понесли большие потери и откатились на исходные рубежи.

* * *

Юго-восточнее города Кременчуг на правом берегу Днепра наши войска продолжали наступление. Противник, опираясь на населенные пункты и подтягивая крупные подкрепления, неоднократно контратаковал наступающие советские части. Наши войска, отбрасывая и уничтожая противника, очищают от немцев один населенный пункт за другим. В результате боев за день уничтожено не менее полка гитлеровцев, подбито и сожжено 42 немецких танка, в том числе несколько тяжелых танков. Захвачены 22 орудия и другие трофеи. Бойцы Н-ского гвардейского соединения, заняв несколько населенных пунктов, истребили свыше 800 вражеских солдат и офицеров. Артиллеристы соединения уничтожили 12 полевых и 2 самоходных орудия противника. На другом участке наши войска, создав угрозу окружения одного населенного пункта, вынудили гитлеровцев поспешно отступить. Немцы бросили 16 орудий с тягачами и много другого вооружения.

* * *

Севернее Киева наши войска вели бои за расширение плацдарма на правом берегу Днепра и значительно улучшили свои позиции. На одном участке группа танков и мотопехоты противника вышла в тыл наших подразделений. В результате активных действий советских стрелковых частей и артиллерии прорвавшаяся группа противника была разгромлена. Подбито и уничтожено 39 немецких танков, 80 автомашин и истреблено свыше 1.000 немецких солдат и офицеров. Преследуя остатки разгромленной группы противника, наши бойцы захватили пленных и трофеи. На другом участке советские танкисты вклинились в оборону немцев, а затем умелым маневром заняли крупный населенный пункт. В этом пункте уничтожено большое количество артиллерии, 13 танков и обозы противника. Немцы понесли тяжелые потери в живой силе. Захвачено знамя немецкого полка, 11 полевых орудий, 4 самоходных орудия «Фердинанд» и 3 полностью исправных танка. Взяты пленные.

* * *

Южнее Гомеля наши войска вели успешные бои за расширение плацдарма на правом берегу реки Сож. В одном районе советские части в течение дня отбили до 20 контратак немцев. В бесплодных попытках потеснить наши войска противник потерял убитыми более 1.500 солдат и офицеров. Наши бойцы подбили 16 и сожгли 3 немецких танка, уничтожили 30 орудий разных калибров. Отбив контратаки противника, наши войска продвинулись вперед и заняли несколько населенных пунктов. Захвачено 12 орудий, 42 пулемета и другие трофеи. Взято до 100 пленных.

* * *

Разведка житомирского партизанского отряда установила, что по ближайшей шоссейной дороге к фронту следует в походном порядке немецкая пехота. Партизаны минировали шоссе и устроили засаду. Когда головная колонна немцев нарвалась на мины, советские патриоты из засады открыли огонь из пулеметов, автоматов и винтовок. Убито и ранено до 300 немецко-фашистских оккупантов.

* * *

В районе Запорожье захвачено в плен много немцев. Пленный командир 12 роты 416 полка 123 немецкой пехотной дивизии лейтенант Рудольф Виндиш рассказал: «Наша дивизия находилась южнее Ленинграда. В сентябре ее срочно перебросили на юг. Части дивизии прибыли в город Запорожье и отсюда двинулись пешком в район противотанкового рва, где и заняли оборону в мощных укреплениях. Командование поставило перед нами задачу во что бы то ни стало удержать занимаемые позиции и сражаться до последнего дыхания. Но дивизия не сумела выполнить этот приказ. Все наши контратаки захлебнулись, и мы понесли чрезвычайно тяжелые потери. Очень трудно держаться еще и потому, что солдаты очень боятся попасть в окружение. Достаточно лишь малейшей угрозы окружения, как они, не дожидаясь приказа, снимаются с позиций. Когда русские прорвали линию обороны, многие подразделения нашего полка сдались в плен».

* * *

Ниже публикуется акт о зверствах немецко-фашистских оккупантов в городе Дружковка, Сталинской области: «Немцы разорили наш город, ограбили население и убили многих мирных граждан — женщин, детей и стариков. До оккупации в Дружковке насчитывалось свыше 30 тысяч жителей, после изгнания гитлеровцев в городе осталось не более 16 тысяч человек. Немецко-фашистские изверги и палачи замучили и расстреляли многих жителей. Большое число молодежи и взрослых немцы угнали на каторгу в Германию. Немецкие оккупанты сожгли и взорвали завод металлических изделий, стекольный завод, две швейных фабрики, 10 школ, 2 больницы, поликлинику, парк культуры, стадион, разграбили и взорвали церковь. Всего гитлеровские мерзавцы уничтожили свыше 300 зданий города».

Акт подписали — председатель городского Совета М. Соколов, депутаты Совета — Р. Дейнеко и М. Городкова, священник Гавриловского прихода А. Середа, Б. Смирнова, Е. Зиновченко и другие жители города.

Прибытие в Москву Государственного секретаря Соединенных Штатов Америки г-на Кордэлла Хэлла и Министра Иностранных Дел Великобритании г-на Антони Идена

18 октября в Москву прибыли Государственный секретарь Соединенных Штатов Америки г-н Кордэлл Хэлл и Министр Иностранных Дел Великобритании г-н Антони Иден.

Г-на К. Хэлла сопровождают: новый Посол Соединенных Штатов в Советском Союзе г-н В. Аверелл Гарриман, г-н Грин Хэкворт, консультант Государственного департамента по правовым вопросам, г-н Джеймс С. Ден, Политический советник Государственного департамента США генерал-майор Джон Р. Дин.

Г-на Идена сопровождают: Помощник заместителя Министра Иностранных Дел г-н В. Стрэнг и генерал-лейтенант г-н Х. Л. Исмей, Начальник штаба Министра Обороны.

На аэродроме г-на Хэлла, г-на Идена и сопровождающих их лиц встречали: Народный Комиссар Иностранных Дел тов. В. М. Молотов, заместители Народного Комиссара Иностранных Дел тов. В. Г. Деканозов и М. М. Литвинов, заместитель Народного Комиссара Внешней Торговли тов. М. С. Степанов, генерал-полковник Ф. И. Голиков, заместитель председателя исполкома Московского городского совета тов. М. А. Яснов, комендант г. Москвы генерал-майор К. Р. Синилов, ответственные сотрудники НКИД тов. К. В. Новиков, тов. Г. Н. Зарубин, тов. Г. И. Фомин, начальник Отдела Внешних Сношений НКО генерал-майор В. Н. Евстигнеев.

На аэродроме присутствовали Посол Великобритании в СССР г-н А. Кларк Керр, Посланник Канады в СССР г-н А. Дана Уилгресс, Поверенный в делах США в СССР г-н Максуэл Гамильтон, Поверенный в делах Австралии г-н Кейт Офиссер, члены американского и британского посольств и члены Военной Миссии Великобритании.

При встрече был выстроен почетный караул. Аэродром был украшен флагами Великобритании, Соединенных Штатов и Советского Союза.

Заявление Государственного секретаря США г-на Кордэлла Хэлла

Особое удовлетворение дает мне посещение Москвы, столицы великой страны, об'единившейся с моей страной в общем деле. Я также имею приятную возможность сделать ответный визит г-ну Молотову, Народному Комиссару Иностранных Дел, с удовольствием ожидая предстоящих переговоров с ним и г-ном Иденом.

Заявление Министра Иностранных Дел Великобритании г-на Антони Идена

Я весьма счастлив приехать снова в Москву на эту Конференцию и воспользоваться случаем сделать ответный визит г-ну Молотову, приезжавшему в прошлом году в Лондон. С большим удовольствием я ожидаю предстоящих переговоров с ним и г-ном Хэллом.

Присвоение звания Героя Советского Союза генералам, офицерскому, сержантскому и рядовому составу Красной Армии

За успешное форсирование реки Днепр севернее Киева, прочное закрепление на западном берегу реки Днепр и проявленные при этом отвагу и геройство — Указом Президиума Верховного Совета СССР от 16 октября большой группе генералов, офицерского, сержантского и рядового состава Красной Армии присвоено звание Героя Советского Союза с вручением ордена Ленина и медали «Золотая Звезда».

Всего звание Героя присвоено 201 чел. (ТАСС).

Присвоение звания Героя Советского Союза генералам, офицерскому, сержантскому и рядовому составу Красной Армии

За успешное форсирование реки Днепр севернее Киева, прочное закрепление плацдарма на западном берегу р. Днепр и проявленные при этом отвагу и геройство — Указом Президиума Верховного Совета СССР от 17 октября большой группе генералов, офицерского, сержантского и рядового состава Красной Армии присвоено звание Героя Советского Союза с вручением ордена Ленина и медали «Золотая Звезда».

Всего звание Героя присвоено 306 чел. (ТАСС).

Поздравительная телеграмма М. И. Калинина Президенту Национального Правительства Китайской республики Цзян Чжун-чжену

10 октября по случаю годовщины основания Китайской республики и вступления Цзян Чжун-чжена (Чан Кай-ши) на пост Президента Национального Правительства Китая Председатель Президиума Верховного Совета СССР М. И. Калинин послал ему следующее личное поздравление:

«По случаю годовщины основания Китайской республики и в день Вашего официального вступления на пост Президента Национального Правительства Китая я имею честь от имени Советского Союза и советского народа, а также лично от себя передать Вам, г-н Президент, и в Вашем лице китайскому народу наилучшие пожелания и сердечные поздравления».

Ответная телеграмма Президента Национального Правительства Китайской республики Цзян Чжун-чжена на поздравительную телеграмму М. И. Калинина

В ответ на поздравительную телеграмму Председателя Президиума Верховного Совета СССР М. И. Калинина Президент Национального Правительства Китайской республики Цзян Чжун-чжен прислал следующую телеграмму М. И. Калинину:

«Благодарю Вас самым искренним образом от имени Китайского Правительства и народа, а также от себя за сердечное поздравление, которое Вы направили мне по случаю нашего Национального Дня и моего вступления на пост Президента Национального Правительства. Прошу Вас принять мои повторные горячие пожелания личного благополучия и процветания Вашего народа».

Предоктябрьское социалистическое соревнование

ВЫПОЛНИМ ВЗЯТЫЕ ОБЯЗАТЕЛЬСТВА

Рабочие и инженерно-технические работники Махачкалинского швейкомбината обязались выполнить годовой план к 26-й годовщине Октября. Это обязательство потребовало максимального напряжения всех сил коллектива.

Чтобы выполнить свое обязательство, коллектив должен в октябре каждый день выполнять задание не ниже, чем на 140 процентов. Такой высокой производительности швейники никогда еще не имели. Но сейчас, окрыленные победами нашей доблестной Красной Армии, работники комбината горят желанием перекрыть все свои прошлые показатели. По предложению стахановцев решено продолжать работу на комбинате и в вечернее время, создав вечернюю бригаду. Первыми в эту бригаду записались стахановки Попова, Фиршбейн, Румович, Третьякова, Лим и другие. 14 октября вечерняя бригада приступила к работе.

Хорошо выполняется сейчас план по ассортименту. За 9 месяцев швейкомбинат выпустил на местный рынок товаров широкого потребления на 265 тысяч рублей.

Впереди в соревновании цех, где начальником секретарь парторганизации комбината тов. Егизарова. В нем нет ни одной работницы, не выполняющей нормы. Стахановки тов. Ивлева ежедневно выполняет задание на 160-170 процентов, тов. Михайлович—на 140 процентов, тт. Абрамова и Коваленко—на 136 процентов.

По предложению токаря тов. Свиридова на комбинате изготовляются своими средствами челноки, каретки, сетки и другие дефицитные части для швейных машин.

В. СИДОРЕНКО.

Новая стеклоплавильная печь

Коллектив завода им. Слепнева вступил в соревнование за достойную встречу 26-й годовщины Октября и обязался досрочно выполнить годовую производственную программу. На 1 октября девятимесячное задание выполнено на 134 процента. Впереди — спичечный цех, который уже выпускает продукцию сверх годового плана.

С большим под'емом работает коллектив основного цеха, добиваясь все лучших показателей в соревновании. С честью выполняют свои обязательства дробильщик стекло-глыбы тов. Рогаткин, выпарщицы тт. Семенова Н. и Адаменко, бригада автоклавщиков тов. Мезенцова.

Отказавшись от привозного сырья для производства силикатного клея, рабочие и инженерно-технические работники завода решили в месячный срок построить новую стеклоплавильную печь из огнеупорных материалов, отработанных промышленных печей завода. Обязательство это выполняется успешно. Бригада печников тов. Денисова, работая на кладке печи, дает 150-200 процентов нормы. Самоотверженно трудятся подсобные рабочие тт. Шевченко, Светошева, Мусаев.

А. СЛЕЗАК.
Начальник смены.

Сеют сверх плана

ЛЕВАШИ. **(Наш корр.).** Колхозники сельхозартели им. Коминтерна, Левашинского района, упорно добиваются первенства в предоктябрьском соревновании. В бригаде № 2 Магомедов Магомед вспахивает и засевает за день 0,25-0,3 га при норме 0,2 га. В бригаде № 1 Магомедов Абдулла выполняет нормы на севе на 150-200 процентов. Так работают и многие другие.

Стахановский труд помог колхозу на 20 дней раньше, чем в 1942 г., выполнить план сева озимых. Уже посеяно 228 га (план—225 га). Сейчас сеют сверх плана. На полях появились дружные всходы озимых.

Все работы колхоз проводит успешно. Бригада, где бригадиром Ибрагимов Муртузали, уже закончила и уборку кукурузы.

В прошлом году этот колхоз был самым отстающим в районе. Теперь он выходит в ряды передовиков.

Навстречу славной годовщине

РУТУЛ. **(Наш корр.).** Готовя достойную встречу 26-летию Октября, колхоз им. Ленина, Рутульского района, успешно проводит осенние работы. Первым в районе колхоз полностью закончил пахоту и осенний сев. Эти работы проведены на полтора месяца раньше, чем в прошлом году. Сейчас идет сверхплановый сев.

Колхоз полностью рассчитался с государством по всем видам поставок. Мяса сдано 1.100 килограммов — на 300 килограммов больше задания.

Завершен обмолот хлебов. Скоту на всю зиму заготовлены корма и отремонтированы помещения.

Г. ГУСЕЙНОВ.

Сводка Наркомзема ДАССР

О ХОДЕ УБОРКИ И СЕВА ОЗИМЫХ ПО КОЛХОЗАМ ДАССР НА 15 ОКТЯБРЯ 1943 ГОДА (в процентах к плану)

Наименование районов	Всего убрано всех зерновых, включая кукурузу	Обмолочено (в процент. к фактически убранной площади)	Вспахано под озимые	Посеяно
Табасаранский	100	100	75	55
Кумторкалин.	98	99	62	55
Махачкалин.	96	100	76	47
Дербентский	96	91	40	19
Каякентский	95	92	34	19
Дербент. (горзо)	94	97	45	30
Касумкентский	92	98	59	44
Сергокалин.	90	80	93	75
Кайтагский	88	81	73	45
Бабаюртов.	88	71	56	31
Карабудахкент.	87	84	65	42
Хасавюртов.	75	67	62	39
Буйнакский	73	88	73	59
Казбековский	58	81	55	29
Всего по плоскостным районам:	**87**	**88**	**61**	**43**
Ахтынский	100	93	—	100
Агульский	100	63	100	116
Рутульский	100	53	—	73
Кулинский	99	17	100	57
Хивский	98	97	58	84
Докузпарин.	98	90	—	84
Дахадаевский	97	46	100	72
Чародинский	95	8	—	49
Курахский	94	47	10	47
Тляротинский	93	30	—	21
Акушинский	91	18	—	70
Левашинский	87	43	79	50
Кахибский	86	14	92	75
Лакский	79	31	103	64
Цунтинский	74	13	—	32
Цумадинский	69	19	40	40
Хунзахский	67	22	80	30
Гумбетовский	63	10	—	56
Гунибский	61	29	97	53
Ахвахский	55	29	39	45
Ботлихский	40	9	—	12
Унцукульский	34	24	—	4
Всего по горным районам:	**85**	**45**	**67**	**70**
Всего по ДАССР:	**86**	**74**	**62**	**48**

ТРЕТЬЯ ДЕНЕЖНО-ВЕЩЕВАЯ ЛОТЕРЕЯ

Более 2-х лет наш народ ведет Отечественную войну против немецких захватчиков. Война требует громадных средств и больших материальных ресурсов. Поэтому каждый трудящийся считает делом чести для себя отдать свои сбережения в займы государству на усиление мощи Красной Армии. Размещение первого и второго Государственных военных займов и денежно-вещевых лотерей вылилось у нас в яркую демонстрацию советского патриотизма. Буквально в несколько дней, выпущенный Правительством второй Государственный Военный заем на сумму 12 миллиардов рублей был размещен более, чем на 20 миллиардов рублей.

По Дагестану подписка на второй Военный заем составила свыше 75 миллионов рублей, из них, колхозники подписались более, чем на 37 миллионов рублей, и на 1 октября внесли наличными деньгами около 30 миллионов рублей.

С большим успехом у нас прошло также размещение билетов 1-й и 2-й денежно-вещевых лотерей. Сумма подписки по ним составила 12,5 миллионов рублей. Все эти средства явились большим вкладом трудящихся республики в фонд победы над ненавистным врагом.

Совнарком Союза ССР разрешил Наркомфину провести с 25 октября 1943 года размещение билетов Третьей Денежно-Вещевой Лотереи, весь доход от которой будет направлен на финансирование мероприятий, связанных с войной против немецких захватчиков. По Третьей Денежно-Вещевой Лотерее, по сравнению с двумя предыдущими, увеличено количество крупных денежно-вещевых выигрышей и вещевых выигрышей. Сумма лотереи определена в 2 миллиарда 500 тысяч рублей. Билеты выпускаются достоинством в 25 рублей каждый. Будет разыграно 2 миллиона 500 тысяч выигрышей на общую сумму 500 миллионов рублей, в том числе 200 денежных выигрышей на сумму 422.800.000 рублей и 62.800—общей стоимостью 77.200.000 рублей. В числе денежных выигрышей 200 по 50.000 рублей, 800 по 25 тысяч рублей и т. д.

Вещевые выигрыши состоят из следующих предметов: дамские каракулевые пальто, золотые часы, мужская и дамская обувь, ковры, отрезы на костюмы и много других ценных предметов.

Большие суммы в виде выигрышей получило население по предыдущим двум лотереям. Сберегательные кассы Дагестана, по неполным данным, на 1 октября 1943 года выплатили выигрышей по 1 и 2 денежно-вещевым лотереям более, чем на 610 тысяч рублей, не считая вещевых выигрышей. Таким образом, трудящиеся, приобретая билеты лотереи, не только оказывают помощь фронту, но и имеют личную выгоду.

25 октября начинается реализация билетов денежно-вещевой лотереи. Необходимо тщательно подготовиться к организованному проведению этой кампании. Надо широко раз'яснить трудящимся значение 3-й Денежно-Вещевой Лотереи. Задача состоит в том, чтобы предоставить возможность каждому трудящемуся в короткий срок приобрести лотерейные билеты.

Необходимо до 25 октября 1943 года собрать всю сумму подписки на второй Государственный Военный заем с колхозников. Это относится в первую очередь к районам: Буйнакскому, Хасавюртовскому, Дербентскому, Сергокалинскому, Лакскому, Каякентскому, Кумторкалинскому и Левашинскому, которые не организовали по-настоящему сбор займовых взносов, в результате чего, за этими районами имеется большая задолженность, в то время как большинство районов республики уже закончило сбор взносов по Военному займу с колхозников.

Нужно заблаговременно подобрать на предприятиях, в учреждениях, колхозах и совхозах уполномоченных комиссий содействия Госкредиту и сберегательному делу из числа лучших общественников.

В период размещения второго военного займа колхозники большинства районов нашей республики (Касумкентского, Хивского, Унцукульского, Агульского и многих других) проявили замечательную инициативу. Они досрочно и полностью погасили сумму подписки. Необходимо, чтобы в период реализации билетов 3-й Денежно-Вещевой Лотереи эта патриотическая инициатива получила также широкое распространение.

Нет никакого сомнения, что при активном участии партийных, советских организаций и всей советской общественности размещение билетов новой лотереи будет проведено организованно и в короткий срок.

Все, как один, примем активное участие в реализации билетов Третьей Денежно-Вещевой Лотереи, дадим тем самым родной Красной Армии еще больше танков, самолетов, орудий, минометов, пулеметов и винтовок.

Х. ГРИГОРЬЕВ.
Начальник Управления Гострудсберкасс и Госкредита ДАССР.

В Махачкалинском горисполкоме и горкоме ВКП(б)

Об озеленении и приведении города в санитарное состояние

Махачкалинский горисполком и бюро горкома ВКП(б) рассмотрели вопрос о приведении города в санитарное состояние и посадке зеленых насаждений.

В целях приведения города в санитарное состояние к 26-й годовщине Октября и дальнейшего его озеленения горисполком и бюро горкома ВКП(б) решили провести с 15 октября месячник по приведению города в санитарное состояние и массовой посадке зеленых насаждений. План посадки декоративных деревьев по улицам, бульварам и дворам установлен в количестве 7 тысяч штук. На директора треста зеленого насаждения тов. Перекрестова возложена обязанность подготовить посадочный материал к 24 октября.

Горисполком и бюро горкома ВКП(б) обязали руководителей учреждений, предприятий, водного и железнодорожного транспорта, учебных заведений, госпиталей и др., а также комендантов домов и домовладельцев в период месячника привести в полное санитарное состояние свои здания, прилегающие к ним дворы, улицы, площади и озеленить их согласно утвержденного плана.

Не позднее 1 ноября должны быть закончены побелка и покраска фасадов зданий, мелкий ремонт тротуаров, ворот, заборов, крыш и т. д. К этому же сроку руководители учреждений и предприятий, которым разрешена разборка баррикад, должны окончить разборку, вынос земли и мусора в места, указанные санинспекцией.

Зав. горздравотделом т. Жадкевич К. и госсанинспектору тов. Жадкевич Е. предложено усилить санитарный надзор в городе и лиц, злостно нарушающих санитарный режим, привлекать к судебной ответственности. На период месячника мобилизовать врачебный персонал лечебных учреждений города, прикрепить их по районам и установить контроль за их работой.

Горкому комсомола предложено организовать широкое участие комсомольцев и несоюзной молодежи в месячнике.

Секретарям первичных партийных и комсомольских организаций, председателям квартальных комитетов предложено возглавить работу по озеленению и приведению города в санитарное состояние.

В период месячника должна быть произведена очистка дворов, тротуаров, улиц, сжигание мусора, очистка кюветов, сбор безхозного инвентаря и сдача его, засыпка щелей, непригодных для укрытия, мелкий ремонт, побелка и очистка мест общего пользования (уборные, помойные ямы и мусорные ящики, выкопка ям и посадка деревьев, зарывка противотанковых рвов и баррикад и т. д.).

Ответственность за своевременное выполнение этих работ возложена на руководителей учреждений, председателей квартальных комитетов, врачей, работников милиции, штаб МПВО. Все работы в дни месячника выполняют население и коллективы учреждений, предприятий, учебных заведений и т. д.

Военные действия в Италии

ЛОНДОН, 17 октября. (ТАСС). Агентство Рейтер передает, что американские войска в некоторых местах находятся более, чем в 5 милях к северу от реки Вольтурно. На прибрежном участке фронта, в том месте, где английские войска совершили высадку, происходят ожесточенные бои. Английские войска, высадившиеся севернее реки Вольтурно, соединились с войсками союзников, продвинувшимися с юга.

В другом сообщении агентство Рейтер указывает, что в районе Вольтурно американская 5-я армия заняла Кайяццо, находящийся в 8 милях к северо-востоку от Капуи.

Продвигаясь на север в обход фланга позиций противника в долине р. Вольтурно, части американской 5-й армии заняли Черрато-Саннита (в 8 милях к западу от Понтеландольфа). Английские войска заняли Морроне, расположенный в районе между Кампобассо и Ларино.

ЛОНДОН, 18 октября. (ТАСС). Штаб войск союзников в Северной Африке сообщает, что к западу от дороги Термоли—Винкьятуро английские войска продолжают находиться в соприкосновении с противником.

Части американской 5-й армии продолжают теснить противника. На фронте в районе реки Вольтурно идут ожесточенные бои. Американские войска отбили несколько вражеских контратак.

Как передает агентство Рейтер, радио Бари сообщило, что у устья реки Вольтурно высадились новые крупные отряды для пополнения американской 5-й армии.

Передовые части английской 8-й армии оставили далеко позади Винкьятуро и сейчас движутся к Изернии.

Налеты английской авиации

ЛОНДОН, 18 октября. (ТАСС). Официально сообщается, что в ночь на 18 октября английские бомбардировщики совершили налет на об'екты в Берлине и Западной Германии. Соединения истребителей атаковали аэродромы и железнодорожные об'екты в оккупированных районах и скопления судов у побережья Голландии.

В ночь на 17 октября английская авиация атаковала аэродром в Марице (остров Родос) и порт острова Кос. 17 октября днем был атакован порт острова Сирос.

— ⊙ —

Положение в Аргентине

НЬЮ-ЙОРК, 16 октября. (ТАСС). Агентство Ассошиэйтед пресс передает из Буэнос-Айреса, что аргентинское правительство приняло отставку министра финансов Сантамарина, министра юстиции и народного просвещения Анайя и министра общественных работ Галиндеса. Агентство указывает, что эти три министра стояли за разрыв отношений Аргентины со странами оси.

Корреспондент газеты «Нью-Йорк таймс» передает из Буэнос-Айреса, что министр земледелия Массона также подал в отставку.

— ⊙ —

В СЕВЕРНОЙ НОРВЕГИИ ВЗОРВАНО ГЕРМАНСКОЕ СУДНО С БОЕПРИПАСАМИ

СТОКГОЛЬМ, 15 октября. (ТАСС). Шведско-норвежское прессбюро сообщает, что в одной из бухт Порсангерфиорда (Северная Норвегия) взорвано германское судно водоизмещением в 10 тысяч тонн, груженное боеприпасами и авиабомбами, предназначавшимися для германского аэродрома. Погибло 122 человека.

— ⊙ —

Каторжный режим для советских граждан, насильственно угнанных в гитлеровскую Германию

ЖЕНЕВА, 16 октября. (ТАСС). Гитлеровская газета «Мюльхаузер тагблат» публикует изложение нового официального распоряжения гитлеровских властей «об административных мерах, ограничивающих возможности общения восточных рабочих с местным населением». Газета раз'ясняет, что под «восточными рабочими» следует подразумевать лиц, которые до начала войны с Россией проживали на советской территории.

Согласно этому распоряжению «восточным рабочим» запрещается без разрешения полиции оставлять свое место работы, пользоваться общественными транспортными средствами, оставлять свое жилье и находиться вне места ночлега, отведенного властями. «Восточным рабочим» строжайше запрещается заходить в общественные учреждения. Места для приема пищи они могут посещать только в отведенные для них часы. В течение этих часов прекращается доступ туда для немцев.

Гитлеровские власти предупреждают также местное население о том, что каждый немец, который узнает о нарушении каким-либо «восточным рабочим» указанных для него правил поведения и не донесет об этом, будет также подвергнут наказанию.

Создание в Дании нелегального комитета освобождения

СТОКГОЛЬМ, 18 октября. (ТАСС). Шведская газета «Дагенс нюхтер» сообщает, что, по сведениям нелегальной датской печати, в Дании образован подпольный комитет освобождения. В его состав входят представители датских организаций, ставящих себе целью активное сопротивление гитлеровской оккупации до тех пор, пока Дания не восстановит свой суверенитет.

— ⊙ —

Угрозы Германии по адресу Португалии

ЖЕНЕВА, 15 октября. (ТАСС). Германское правительство заявило правительству Португалии «самый резкий протест» против того, что Португалия предоставила Англии военные базы на Азорских островах. В ноте содержится угрожающее предупреждение о том, что «германское правительство оставляет за собой право принять меры, необходимые ввиду изменившегося положения на Азорских островах».

— ⊙ —

„Невидимый фронт“

СТОКГОЛЬМ, 16 октября. (ТАСС). Шведская газета «Социалдемократен» опубликовала рецензию на вышедшую в Швеции книгу норвежского писателя Фрогнера под названием «Невидимый фронт».

Автор книги вел подпольную работу в течение трех лет и был в числе заключенных в концентрационном лагере Грини. Он описывает, как из действий отдельных мелких групп возник «невидимый фронт» норвежских патриотов. Его участники печатают и распространяют подпольные газеты и листовки, спасают тех, кому угрожает арест или кто вырвался из рук полиции.

Бесплодными оказались все усилия гитлеровцев подавить сопротивление норвежских патриотов. Рядом с группами гражданского сопротивления организуются и вооружаются районные военные группы, готовые нанести удар. «Несокрушимый невидимый фронт норвежского народа устоит до последнего победоносного сражения за свободу»—пишет автор книги.

— ⊙ —

ЗВЕРСКИЕ РАСПРАВЫ ГИТЛЕРОВЦЕВ С НАСИЛЬСТВЕННО УГНАННЫМИ В РАБСТВО СОВЕТСКИМИ ЛЮДЬМИ

ЛОНДОН, 18 октября. (ТАСС). Бельгийское независимое агентство сообщает, что в Лимбурге (Бельгия) в лагере для насильственно угнанного из России гражданского населения чинятся зверские расправы. Так, германский солдат застрелил из винтовки одну молодую русскую девушку за то, что она взяла кусок хлеба, переданного ей бельгийской женщиной. По сведениям, полученным из Бельгии, гитлеровцы расстреливают бельгийских патриотов за всякую попытку оказать помощь русским, бежавшим из гитлеровских лагерей.

По следам материалов „Дагестанской правды“

„Овощи гниют, а поставки срываются“

Под таким заголовком в «Дагестанской правде» № 183 была напечатана корреспонденция о медленных темпах уборки и поставок овощей колхозами Дербентского района.

Дербентский райком ВКП(б) сообщает, что отмеченные в корреспонденции факты в основном подтвердились. Бюро райкома партии специально обсуждало этот вопрос. Райком ВКП(б) предупредил уполномоченных об их серьезной ответственности за своевременную уборку урожая и выполнение плана поставок.

Председатели колхозов «Сталинчиляр» и «Большевик» предупреждены, что, если они в ближайшие дни не примут мер по успешному завершению уборки и госпоставок овощей, то они будут привлечены к строгой государственной ответственности.

Райком ВКП(б), Уполнаркомзаг и работники консервного комбината установили более строгий контроль за ходом уборки урожая овощей.

— ⊙ —

ХРОНИКА

Президиум Верховного Совета СССР назначил тов. Новикова Николая Васильевича Чрезвычайным и Полномочным Посланником СССР в Египте.

— ⊙ —

ИЗВЕЩЕНИЕ

Редакция «Дагестанская правда» просит зайти в отдел писем тт. **Магомедова** и **Умарова.**

Ответственный редактор В. ПУТЕРБРОТ.

СОЗДАДИМ ПРОДОВОЛЬСТВЕННЫЙ ФОНД ПОМОЩИ ДЕТЯМ ФРОНТОВИКОВ!

Дети—наше счастье, будущее нашей великой Родины. Большевистская партия и советское правительство всегда проявляли огромную заботу о них. Особенно возросла эта забота в дни Великой Отечественной войны. Десятки и сотни миллионов рублей расходует наше государство на нужды семей военнослужащих, на содержание детских учреждений — детдомов, детплощадок и детяслей.

Достаточно указать, что с 1 марта 1943 года — со времени организации отделов по государственному обеспечению и бытовому устройству семей военнослужащих — и по 1 сентября в нашей республике семьям фронтовиков выдано более 21 миллиона рублей госпособий и пенсий. Открыты и готовятся к открытию государственные детские дома на 1.070 детей; открыто много детплощадок и детяслей. По неполным данным, в течение 5 месяцев было выделено семьям военнослужащих более чем на 2.150.000 рублей промтоваров. Только один Махачкалинский отдел по Гособеспечению семей военнослужащих с апреля по октябрь 1943 года оказал помощь 6.251 семье военнослужащих. Им выдано более 35 тысяч рублей единовременных пособий, 2.174 пары обуви, 284 одеяла, 1.234 простыни и 11.153 штуки других видов промтоваров.

В течение лета через оздоровительные лагери и площадки пропущено более 4.500 детей фронтовиков.

Наряду с помощью, которую оказывает семьям военнослужащих правительство, оказывает помощь и советская общественность.

Во время месячника по организации «фонда помощи семьям военнослужащих», трудящиеся нашей республики собрали более миллиона рублей денег, 320 тонн зерна, 83 тонны картофеля, 405 голов овец и коз, 29 голов крупного рогатого скота, 10 голов свиней, 26,5 тонны мяса и много сотен килограммов других продуктов.

Кроме этого, через колхозные кассы взаимопомощи выдано семьям военнослужащих в виде единовременной помощи 203 тысячи рублей денег, 214,8 тонны зерна, 4.506 пар обуви, 108 голов крупного скота, 2.408 центнеров кормов для скота.

Более 24 тысяч семей фронтовиков в городах получили индивидуальные и коллективные огороды, оказана большая помощь в обработке индивидуальных огородов и приусадебных участков колхозников. Отпущено на семена 13 тонн зерна и 26 тонн картофеля.

Большая работа проведена в Лакском, Кулинском, Касумкентском, Хивском, Акушинском, Левашинском, Табасаранском и в других районах республики по обеспечению школьников—детей фронтовиков одеждой и обувью, горячими завтраками.

Все это, несомненно, способствовало улучшению материально-бытовых условий многих тысяч семей и, в первую очередь, детей наших офицеров и бойцов.

В ряде районов нашей республики родилась новая замечательная инициатива—создать постоянный продовольственный фонд помощи детям фронтовиков. Колхозы Карабудахкентского района весной этого года посеяли в фонд помощи семьям военнослужащих 87 га пшеницы, ячменя, кукурузы, овса и проса и создали фонд, примерно, в 50 тонн зерна. По инициативе колхозов имени Горького и им. Коминтерна, сел. Кака-Шура, сейчас развернута работа по засеву новых участков земли, урожай с которых пойдет в продовольственный фонд. Колхозники сельхозартели им. Максима Горького решили посеять 3 га озимых, выделили из общих фондов 1 тонну ячменя и 1 тонну кукурузы и отчислили 1.000 трудодней. Колхозники колхоза им. Коминтерна решили посеять 6 га озимых, выделили 2 тонны кукурузы и отчислили 1.100 трудодней. Этот почин какашуринцев обсуждается и в других колхозах района.

Благородную инициативу по созданию продовольственного фонда помощи детям фронтовиков проявили колхозники артели имени Дахадаева, сел. Мюраги, Сергокалинского района. Они решили отчислить по 2 трудодня, что в переводе на зерно составит около 5 тонн. Эту инициативу подхватили колхозники колхозов имени Батырова, им. Ленина, им. Тельмана, им. Сталина и др. В районе уже образован продовольственный фонд в 25-30 тонн зерна.

Необходимо поддержать инициативу колхозников Карабудахкентского и Сергокалинского районов и во всех районах республики развернуть массово-раз'яснительную работу по созданию продовольственного фонда помощи детям фронтовиков. Нужно, чтобы сразу же после выполнения плана осеннего сева, в каждом колхозе посеять по несколько гектаров зерновых культур, урожай с которых пойдет в продовольственный фонд. Необходимо установить тщательный контроль за хранением продуктов, сданных в продовольственный фонд, используя их по прямому назначению. Тех, кто присваивает и разбазаривает эти продукты, привлекать к ответственности и строго наказывать.

Героические фронтовики идут вперед, очищая советскую землю от фашистской нечисти. И нашим ответом на их подвиги во славу Родины будет теплая забота об их семьях, об их детях. Окружим семьи фронтовиков и особенно их детей повседневной родительской заботой.

М. М. МЕДЖИДОВ.
Заместитель председателя Совнаркома ДАССР.

ОБ'ЯВЛЕНИЯ

УЧХОЗ ДАГСЕЛЬХОЗИНСТИТУТА
приглашает городское население на обработку виноградников в свободное время с правом приобретения продукции.

Раздача участков производится ежедневно. Об условиях узнать в конторе хозяйства ежедневно с 6 до 18 часов.

Адрес: ул. 26 Бакинских Комиссаров, около фабрики им. III Интернационала.

Постановлением СНК ДАССР от 29 сентября 1943 г. за № 771 **Хасавюртовский промкомбинат НКМП** в г. Хасав-Юрте **с 1 октября 1943 г. ликвидируется.**

Все организации и лица, имеющие расчеты с промкомбинатом, должны пред'явить претензии к ликвидкому в двухнедельный срок со дня опубликования. По истечении указанного срока претензии приниматься не будут.

ДАГЕСТАНСКИЙ СЕЛЬСКОХОЗЯЙСТВЕННЫЙ ИНСТИТУТ
продолжает набор студентов
на I, II и III курсы до 1 ноября 1943 г.

Все успевающие студенты зачисляются на стипендию. Иногородние обеспечиваются общежитием. При институте имеется столовая.

За справками обращаться: Махач-Кала, ул. Маркова, 18, Наркомзем, ком. 31, сельхозинститут.

ТРЕБУЮТСЯ:

Газопромыслу Даггаза Главгазтоппрома при СНК СССР — на работу в Махач-Кала штукатуры, плотники, слесари, чернорабочие, инженеры-строители, механики. Оплата по соглашению.

Дагестанскому Управлению Главнефтеснаба при СНК СССР — подростки в возрасте от 14 до 17 лет для постоянной работы на нефтебазе Махач-Кала-I.

Вновь принятые обеспечиваются общежитием и питанием.

Рабочие для работ по восстановлению нефтебаз в освобождаемых от оккупантов областях и районах. Обращаться: ул. В. Эмирова, № 5. Управление Главнефтеснаба. Отдел кадров.

Госпиталю — пом. гл. бухгалтера, бухгалтер общественного питания, санитарки, кочегары, конюхи и ездовые. Имеются столовая и ларек. Обращаться по адресу: 13-я школа, ул. Чернышевского, 4, к зав. делопроизводством.

Махачкалинскому Горосводу — бухгалтер, вахтенный начальник, спасматросы. Принимаются лица обоего пола. Обращаться по адресу: Портовое шоссе, 5, телефон 7-47.

Адрес редакции и издательства: Махач-Кала, Пушкинская, 6. Телефоны: зам. ответ. редактора и отдел партийной жизни — 1-05, ответ. секретаря — 8-04, общий — 3-22, отделов: промышленно-транспортного, военно-оборонного — 2-48, сельскохозяйственного — 7-83, писем и рабселькоров — 9-80, выпускающего — 8-44, издательства — 1-87, отдела об'явлений и заказов — 2-11.

С—3637. Типография издательства «Дагестанская правда». Заказ № 335.

НАУЧНАЯ
БИБЛИОТЕКА
при
[illegible] УНИВЕРСИТЕТЕ

Пролетарии всех стран, соединяйтесь!

ДАГЕСТАНСКАЯ ПРАВДА

№ 211 (6477)
СРЕДА
20
ОКТЯБРЯ
1943 г.
Цена 20 к.

Орган Дагестанского Обкома, Махачкалинского Горкома ВКП(б) и Верховного Совета ДАССР

МЕСЯЧНИК МАССОВОЙ ПОСАДКИ ДЕРЕВЬЕВ

Дагестан издавна считается одной из крупнейших плодово-консервных баз Советского Союза. Особенно заметных успехов достигло садоводство нашей республики за годы колхозного строительства. За последние 12-15 лет дагестанские консервные заводы увеличили выпуск фруктовых изделий в 5 с лишним раз. Одно из первых мест в стране занимает Дагестан по количеству выпускаемых фруктовых компотов.

Во многих колхозах республики, особенно горных, садоводство является одной из важнейших отраслей хозяйства. При должном внимании к садоводству, при заботливом уходе за плодовыми насаждениями колхозы получают замечательные урожаи фруктов, значительно повышают свои доходы. В нынешнем году серго-калинский колхоз имени Батырова собрал со своего молодого сада и виноградника замечательный урожай, который даст колхозу доход в несколько сот тысяч рублей.

Совнарком СССР и ЦК ВКП(б) в своем постановлении «О мероприятиях по укреплению колхозов горных районов Дагестанской АССР» особое внимание уделили садоводству. Развитие этой важнейшей отрасли сельского хозяйства может и должно явиться мощным рычагом дальнейшего укрепления колхозов нашей республики, улучшения материального благосостояния колхозников.

Между тем, нужно признать, что во многих районах республики за последние 2-3 года перестали уделять должное внимание садоводству и виноградарству. В значительной части колхозов, совхозов и подсобных хозяйств сады и виноградники оказались в запущенном состоянии и потому значительно снизили урожайность.

Весной нынешнего года во время специального месячника в республике было посажено более 420 тысяч плодовых и декоративных деревьев и виноградных саженцев. Но беда в том, что после месячника внимание к садам и виноградникам было снова резко ослаблено. Должный уход за старыми садами и новыми посадками был организован далеко не везде. В результате лишь крайне ограниченное количество колхозов выполнило намеченные планы урожайности, и Дагестан недодал стране десятки тысяч пудов фруктов и винограда.

Никакого права не имеем мы оставаться и впредь в долгу перед Родиной, в долгу перед фронтом в области садоводства и виноградарства. На сталинскую заботу об укреплении колхозов Дагестана, об улучшении материального благосостояния колхозников, наша республика должна ответить также новым под'емом и этой отрасли сельского хозяйства. Почвенно-климатические условия нашей республики целиком разрешают значительное расширение плодовых насаждений, как в горах, так и в плоскостных районах.

Это доказано практикой многих наших передовых колхозов. Ведь получили же в этом году колхозники артели «Красное знамя», сел. Унчукатль, Лакского района, со своего молодого сада 10 тысяч килограммов фруктов, хотя еще совсем недавно считалось разведение культурных садов на склонах лакских гор делом совершенно невозможным!

Совнарком ДАССР и бюро Обкома ВКП(б) приняли специальное постановление о проведении осенне-зимних мероприятий по под'ему садоводства и виноградарства в республике. Разработана большая программа работ, осуществление которой безусловно положит конец отставанию садоводства и виноградарства в Дагестане, положит начало мощному дальнейшему под'ему этой важнейшей отрасли сельского хозяйства. Текущей осенью должно быть посажено свыше 300 тысяч деревьев и виноградных саженцев, десятки гектаров ягодников. В районах республики намечена и закладка новых плодопитомников.

Предстоит огромная, чрезвычайно важная работа. Успешное выполнение намеченных мероприятий будет во многом зависеть от того, насколько наши районные и городские организации, руководители колхозов и совхозов смогут привлечь к участию в них широкие массы трудящихся республики. По решению Совнаркома ДАССР и бюро Обкома ВКП(б) с 15 октября по 16 ноября проводится специальный месячник массовой посадки плодовых и декоративных деревьев, виноградных саженцев, ягодников, шелковицы в колхозах, совхозах, в городах и районных центрах, рабочих поселках, при кутанах, школах, больницах и на приусадебных участках колхозников.

За время месячника необходимо принять все меры к тому, чтобы повсеместно в садах и виноградниках были проведены необходимые осенне-зимние работы в лучшие агротехнические сроки. Районные и городские организации должны немедленно закончить работу по доведению до каждого колхоза, совхоза и подсобного хозяйства, имеющих сады и виноградники, плана мероприятий по приведению в порядок существующих садов, повышению урожайности, посадки новых насаждений.

Большая ответственность за успешное проведение месячника массовой посадки деревьев возлагается на Наркомзем, Дагконсервтрест, Дагвинпромтрест и Дагсоюз. От работы этих организаций во многом будет зависеть своевременный и бесперебойный отпуск посадочного материала, оказание необходимой агротехнической помощи, подготовка необходимых специализированных кадров.

Многое могут сделать в осуществлении намеченных планов под'ема садоводства комсомольцы нашей республики. Организовать массовый поход комсомольцев и несоюзной молодежи за под'ем садоводства и виноградарства на кутанах колхозов горных районов — такое задание получил Обком комсомола. Боевое выполнение этого задания явится одним из лучших подарков комсомольцев республики к 25-летию ВЛКСМ.

Месячник массовой посадки плодовых и декоративных деревьев начался. Развертыванием социалистического соревнования между районами, колхозами, бригадами, звеньями, коллективами отдельных предприятий добьемся не только выполнения, но и значительного перевыполнения намеченных планов. В дни месячника заложим крепкую основу дальнейшего под'ема садоводства и виноградарства в нашей республике.

От Советского Информбюро

ОПЕРАТИВНАЯ СВОДКА ЗА 19 ОКТЯБРЯ

В течение 19 октября юго-восточнее города КРЕМЕНЧУГ наши войска, ломая сопротивление противника, продолжали развивать наступление и, продвинувшись вперед от 15 до 20 километров, с боем овладели городом и крупным железнодорожным узлом ПЯТИХАТКА, а также заняли более 100 населенных пунктов, среди которых крупные населенные пункты КРАСНОБРАТСКОЕ, ЧЕРВОНО-КАМЕНКА, РУБЛЕВКА, ВИНОГРАДОВКА, ДОБРОНАДЕЖДОВКА, ЖЕЛТОЕ, ПАЛЬМИРА, ЧИСТОПОЛЬЕ, НОВАЯ УКРАИНКА, МАТРЕНОВКА, АКИМОВКА, ПУШКАРЕВКА и железнодорожные станции СЧАСТЛИВАЯ, ЗЕЛЕНАЯ, ЯКОВЛЕВКА. Таким образом, важнейшая коммуникация немцев — железная дорога ДНЕПРОПЕТРОВСК—ЗНАМЕНКА перерезана нашими войсками. По неполным данным, в ПЯТИХАТКЕ нашими войсками захвачены следующие трофеи: 15 железнодорожных эшелонов с грузами, 30 танков, из них 17 танков типа «Тигр», 172 орудия, 1.300 автомашин, 600 пулеметов и склады с вооружением, боеприпасами, продовольствием и другим военным имуществом. Взято в плен 1.800 немецких солдат и офицеров.

Севернее КИЕВА наши войска, отбивая контратаки пехоты и танков противника, продолжали вести бои по расширению плацдарма на правом берегу реки ДНЕПР. В результате боев наши войска овладели сильно укрепленным опорным пунктом противника ВЫШГОРОД.

Южнее РЕЧИЦЫ наши войска продолжали вести бои по расширению плацдарма на правом берегу ДНЕПРА, значительно улучшив свои позиции.

Южнее ГОМЕЛЯ наши войска продолжали вести бои по расширению плацдарма на правом берегу реки СОЖ и на отдельных участках продвинулись вперед на несколько километров.

На остальных участках фронта—усиленная разведка и артиллерийско-минометная перестрелка.

В течение 18 октября наши войска на всех фронтах подбили и уничтожили 85 немецких танков. В воздушных боях и огнем зенитной артиллерии сбит 31 самолет противника.

* * *

Юго-восточнее города Кременчуг, на правом берегу Днепра, наши войска продолжали наступление. Сломив упорное сопротивление немцев, советские танковые части заняли населенный пункт Запорожье, расположенный в 15 километрах севернее города Пятихатка, и наголову разбили немецкий артиллерийский полк. На огневых позициях захвачено 20 орудий. Разгромлен штаб полка. Безостановочно преследуя немцев, наши войска сегодня на рассвете, в результате ожесточенного боя, овладели крупным железнодорожным узлом и городом Пятихатка, Днепропетровской области. Захвачены большие трофеи и взято в плен 1.800 немецких солдат и офицеров. В бою за город Пятихатка нанесены большие потери 9, 23 немецким танковым и 161 пехотной дивизиям, а также дивизии СС «Великая Германия». На другом участке части Н-ского соединения, овладев рядом населенных пунктов, уничтожили свыше 2.000 немецких солдат и офицеров, сожгли и подбили 44 танка противника.

* * *

Севернее Киева наши войска вели бои за расширение плацдарма на правом берегу Днепра. Противник силами пехоты и танков неоднократно контратаковал наши части. Бойцы Н-ского соединения, отбив контратаки гитлеровцев, сами атаковали противника и, сломив его сопротивление, овладели сильно укрепленным опорным пунктом Вышгород. В бою за этот пункт немцы понесли большие потери. Как уже сообщалось, советские части вчера разгромили группу танков и мотопехоты противника. Сегодня наши бойцы окружили и полностью уничтожили остатки разбитой группы немецкой мотопехоты. Выведено из строя 19 танков, прикрывавших отступление этой группы противника. Захвачены трофеи, в числе которых 10 танков, 27 орудий и 70 пулеметов. Взяты пленные.

* * *

Южнее Речицы наши войска, продолжая вести бои по расширению плацдарма на правом берегу Днепра, улучшили свои позиции. Немцы оказывали сильное сопротивление, но под ударами наших войск были вынуждены оставить несколько населенных пунктов. К исходу дня противник, собрав силы, перешел в контратаку, но после непродолжительного боя вновь был отброшен. Уничтожено до 800 гитлеровцев. Подбито 5 и сожжено 3 немецких танка. Захвачены две артиллерийских батареи, 34 пулемета и 60 повозок с грузами. Взяты пленные.

* * *

Южнее Гомеля, на правом берегу реки Сож, наши войска с боями продвигались вперед. Неоднократные контратаки противника были отбиты с большими для него потерями. Только частями Н-ского соединения уничтожено не менее батальона гитлеровцев. Захвачены трофеи, в числе которых 7 орудий, 26 пулеметов, 4 миномета и 2 радиостанции.

* * *

В Балтийском море потоплен немецкий транспорт водоизмещением в 6 тысяч тонн.

В Черном море потоплен транспорт водоизмещением в 3.000 тонн и две сухогрузных баржи противника.

Несколько партизанских отрядов, действующих в Брестской области, за месяц пустили под откос 84 немецких воинских эшелона. В результате крушений разбиты десятки паровозов, уничтожено и повреждено свыше 500 вагонов и платформ с техникой, боеприпасами и войсками противника. В боях с немецкой железнодорожной охраной партизаны убили до 400 гитлеровцев. За последние дни советские патриоты взорвали 4 железнодорожных моста и на многих участках разрушили железнодорожное полотно.

* * *

За время оккупации Харькова немецко-фашистские мерзавцы замучили и убили много тысяч мирных советских жителей. Массовые убийства производили команды палачей под названием «СК-4А» и «ЭК-5», находившиеся в подчинении гестапо. 2 января 1942 года фашистские людоеды согнали многотысячную толпу жителей — стариков, женщин и детей к Харьковскому тракторному заводу, где заранее был вырыт и заминирован огромный ров. Гестаповцы и полицейские из команды «СК-4А» в этот день убили 14 тысяч ни в чем неповинных жителей. В феврале того же года немецкие звери применили автомашину-«душегубку». Назначение этой «машины» смерти хорошо известно по краснодарскому процессу. На этом процессе было установлено, что гитлеровские мерзавцы истребили в Краснодарском крае около 7.000 невинных советских людей путем отравления газами окиси углерода в специально оборудованных автомашинах-«душегубках». Такую же «душегубку» применили фашистские палачи и в Харькове. Начиная с февраля и до 12 июля 1942 года, гитлеровцы ежедневно отравляли газами в этой машине мирных жителей Харькова. В конце февраля во время одного рейса машина по дороге испортилась и остановилась на Московской улице. «Душегубку» на буксире доставили в гараж для ремонта. Когда открыли дверь машины, рабочие гаража увидели, что она набита трупами. Распухшие лица мертвецов были искажены до неузнаваемости. Видно было, что люди умерли в страшных мучениях.

Во второй половине марта, после вторичной оккупации Харькова немецкими войсками, туда прибыла команда палачей под названием «ЭК-5». В первые же дни эта команда арестовала 2.500 советских граждан и расстреляла их в селе Куряж (в 12 километрах от Харькова). Эта же команда расстреляла в лесопарке около 3.000 советских граждан, среди которых было много женщин и детей. В августе текущего года, за несколько дней до своего бегства из Харькова, гитлеровцы увезли 500 жителей в село Куряж и зверски убили их. С помощью населения удалось выяснить подробности этих чудовищных преступлений. Установлены также имена и фамилии всех лиц, причастных к этим кровавым злодеяниям. Особенно свирепствовали майор Радецкий — помощник начальника гестапо, Гур — старший следователь гестапо, Фолькер—следователь гестапо, маойр Кранебите — начальник команды «ЭК-5», капитан Венгольц — заместитель начальника отдела гестапо и капитан Кирхер — заместитель начальника гестапо.

Подписание Соглашения о поставках в Советский Союз

19 октября 1943 года в Лондоне подписано третье Соглашение о поставках снабжения в Союз Советских Социалистических Республик между Правительствами Соединенного Королевства, Соединенных Штатов, Канады и Союза Советских Социалистических Республик, согласно которому первые три Правительства принимают на себя обязательство поставить Советскому Союзу вооружение, оборудование, материалы и продовольствие. Два предыдущих Соглашения этого рода были подписаны: первое — в Москве в октябре 1941 года, и другое — в Вашингтоне в октябре 1942 года; данное Соглашение является продолжением существующих обязательств. Однако в этот раз Канада впервые участвует в подписании Соглашения, хотя поставки из Канады до сих пор составляли часть обязательств Соединенного Королевства и в некоторых случаях часть обязательств Соединенных Штатов. Период, охватываемый вторым Соглашением, закончился 30 июня, но, хотя третье Соглашение было подписано только теперь, его положения проводились в жизнь в течение последних трех месяцев и поток снабжения всякого рода в Советский Союз не прерывался.

Настоящее Соглашение подписали:

от имени Соединенного Королевства — постоянный заместитель Министра Иностранных Дел **А. Кадоган**, Министр Военного Производства **О. Литтлтон**;

от имени Соединенных Штатов — Посол США в Великобритании **Д. Вайнант**;

от имени Канады — Высокий Комиссар Канады **В. Массей**;

от имени Советского Союза — Посол СССР в Великобритании **Ф. Т. Гусев**, торговый представитель СССР в Великобритании **Д. Г. Борисенко**.

На фронтах Отечественной войны

На правом берегу Днепра

ДЕЙСТВУЮЩАЯ АРМИЯ, 18 октября. (Спец. корр. ТАСС). На правом берегу Днепра южнее и севернее Киева продолжаются ожесточенные бои. Противник не оставляет попыток массированными контратаками танков, пехоты и авиации остановить наши войска, отбросить их к реке. Но ни на одном участке врагу не удается добиться успеха. Закрепляя отбитые у немцев позиции, наши наступающие части врываются в неприятельскую оборону, шаг за шагом расширяют и углубляют правобережный плацдарм.

Враг истекает кровью. Непрерывно поступающие на фронт немецкие резервные части быстро перемалываются советскими артиллеристами, танкистами, пехотинцами.

Бои не прекращаются ни днем, ни ночью. На одном из участков, где действуют бойцы Н-ского соединения, враг бросил в контратаку около двух полков пехоты, свыше 100 танков и до 15 самоходных орудий. Отражение этой контратаки, во время которой враг понес большие потери, характеризует воинское умение, стойкость и инициативу бойцов.

Контратака была предпринята противником после двухчасовой артиллерийской подготовки. Неприятельские танки, в том числе до 20 «Тигров», двигались по трем проселочным дорогам, ведущим к переправе. На Днепре начали действовать наши батареи, находившиеся на закрытых огневых позициях. Несколько вражеских танков были подбиты, но остальные, ведя непрерывный огонь, продолжали итти. Когда танки приблизились, в действие были приведены орудия нашей дивизионной артиллерии, стрелявшей с близких дистанций. Орудия полковой артиллерии открыли огонь с дистанции в 500 метров. Свыше 20 немецких бронированных машин были охвачены пламенем.

На орудие старшего сержанта Виноградова шло 17 танков. Командир батареи приказал выкатить пушку на 300 метров вперед и бить во фланг по вражеским танкам. Первые же снаряды зажгли «Тигр». Вскоре были подбиты еще два средних танка.

Вражеские машины развернулись и стали отходить. Тогда наши артиллеристы перенесли огонь по их бортам и ходовой части. Загорелись еще 2 неприятельских средних танка. Немецкая пехота, следовавшая за танками, была рассеяна артиллерийско-минометным огнем и ударами нашей штурмовой авиации.

Вражеская контратака захлебнулась. На поле боя противник оставил несколько десятков машин, более 600 убитых солдат и офицеров. После отражения танкового удара наши бойцы сами перешли в атаку, в результате которой значительно улучшили свои позиции.

На соседнем участке наша танковая часть, ломая сопротивление неприятеля, продвигается вперед. Одно из подразделений этой части вело бой за небольшой населенный пункт и прилегающие к нему высотки, сильно укрепленные гитлеровцами. В течение нескольких дней немцам удалось построить здесь ряд крупных противотанковых и противопехотных препятствий. Подступы к высоткам и селу были заминированы. Наши танкисты удачным маневром обошли эти опасные места, зашли во фланг гитлеровцам и стремительным ударом разгромили их оборону.

Массированные удары по скоплению вражеских войск и по переднему краю немецкой обороны наносили наши штурмовики. Крупная танковая группа противника после нескольких бесплодных контратак вынуждена была остановиться, чтобы заправиться горючим и пополнить боеприпасы. Получив об этом сведения от наземных войск, штурмовики части майора Володина нанесли противнику внезапный удар. Они появились в тот момент, когда немецкие танки заправлялись горючим. Последовательно атаковав немцев несколькими группами, штурмовики сожгли более 10 вражеских машин.

Бои на Правобережье Днепра продолжаются. Наши войска, взламывая оборону противника, расширяют свой плацдарм.

З. ЛИПАВСКИЙ.

Действующая армия. На снимке: танкисты 5-й гвардейской Новороссийской танковой бригады полковника Шуренкова ведут бой с противником.

Фото М. Альперта и Е. Халдея. (ТАСС).

УПОРНЫЕ БОИ В МЕЛИТОПОЛЕ

ДЕЙСТВУЮЩАЯ АРМИЯ, 18 октября. **(Спец. корр. ТАСС).** Ночью противник подтянул к городу свежие резервы. До слуха наблюдателей переднего края ясно доносился шум моторов. Этим подтверждались данные о том, что враг готовится к сильным контратакам. Наша пехота глубоко зарылась в землю. Все огневые средства подготовились к отражению вражеского удара. С рассветом начались самые ожесточенные бои за все время борьбы в Мелитополе. Десятки дивизионов и батарей врага открыли огонь. Они вели его по площадям. Днем противник подтянул танковую и пехотную дивизии. Особенно интенсивен был огонь на юго-западном участке подступов к Мелитополю, в районе переправ.

Здесь бойцы Н-ской части глубоко вклинились во вражескую оборону и удерживали за собой один участок железной дороги Крым—Мелитополь. Избрав этот участок для своих контратак, противник, как видно, предполагал прорваться к переправам.

Как только закончилась артиллерийская подготовка, на наши боевые порядки, переваливаясь через железную дорогу, устремились большие группы танков. К нашему переднему краю в двух направлениях шло до 70 машин в сопровождении батальонов вражеской пехоты.

Не понеся почти никаких потерь от огня вражеской артиллерии, наши бойцы подпускали врага ближе и ближе. Наступил решающий момент, и тогда грянули залпы нашей артиллерии. С закрытых позиций открыли огонь тяжелые орудия. Перед наступающими танками выросла сплошная огневая завеса.

Огневые вспышки разрывов непрерывно блистали у брони вражеских машин. Враг резко замедлил движение и затем на минуту остановился. Танки развернулись и стали отходить. Немецкая пехота также повернула вспять. На поле боя осталось 10 подбитых и сгоревших танков. Вскоре враг, перегруппировавшись, повторил контратаку. На этот раз к нашим позициям приближались 17 танков и до батальона пехоты, и снова вступила в бой артиллерия. Одна за другой повторялись ее атаки. 3 вражеских машины остались на месте.

Как только затих огонь артиллерии, к полю боя понеслась первая шестерка штурмовиков части, которой командует Филин. С бреющего полета «ИЛ'ы» обрушили свой груз на отходящие танки и немецкую пехоту. Не успела уйти первая шестерка, как над врагом появилась вторая. Она продолжала своими ударами разить отступающего противника.

В это время артиллеристы-разведчики обнаружили в нескольких километрах от южной окраины города скопление вражеских сил. Там сосредоточивалось до полка мотопехоты и 30 танков, готовившихся к контратаке. Пушки командира Соболькина, тяжелые минометы ударили по гитлеровцам. Не успел рассеяться дым, как гвардейские минометы дали залп. Сюда же устремилась и следующая шестерка «ИЛ'ов».

Первые массированные контратаки врага крупными силами не имели успеха. На поле боя осталось много убитых и раненых немцев. После небольшого интервала враг снова предпринял контратаки, но уже меньшими силами и рассредоточенно. На наши части двигались по 8-10 танков и до батальона пехоты. Отступая, враг каждый раз укрывался в лощинах. Этим воспользовались наши штурмовики, атакуя противника в моменты перегруппировок. Блестящих успехов достигла шестерка «ИЛ'ов» под командованием капитана Орлова. Заметив скопление 25 вражеских танков в лощине, штурмовики в 4 захода уничтожили 12 вражеских машин.

В этот день поле боя безраздельно принадлежало артиллеристам и штурмовикам. Они господствовали здесь. На узком участке в 12-15 километров земля гудела от рева моторов и грома артиллерийской канонады. Через каждые 15-20 минут над врагом появлялись шестерки штурмовиков. Артиллерия и гвардейские минометные части не прекращали огня. В течение 12 часов непрерывного боя наши части отразили 13 контратак.

Немцы понесли тяжелые потери. Только артиллеристы сожгли и подбили 24 танка, уничтожили до полка вражеской пехоты. Быстрый маневр огнем и быстрые определения мест главных ударов врага дали блестящие результаты. Штурмовики четко взаимодействовали с артиллерией, нанося удары одновременно.

К исходу дня противник значительно ослабил свой натиск, а с наступлением темноты совсем прекратил контратаки. Попытки немецкого командования прорваться к нашим переправам в районе южнее Мелитополя провалились и стоили врагу тяжелых потерь. Не имели успеха и контратаки врага в центре города, где противник бросал против наших частей группы по 20 танков с пехотой.

На некоторых улицах происходили схватки между советскими и немецкими танками. Командир танковой роты трижды орденоносец Евстигнеев после личной разведки установил, что к вражескому танку, который мешал продвижению советской пехоты, можно подойти, пробив стену одного здания. Механик-водитель Михаил Сапрыкин таранил стену. Двумя выстрелами немецкая машина была подбита. На главной улице города башенный стрелок этой же машины Иван Дюрягин одним выстрелом сбил башню у другого танка.

По показаниям пленных, вчера враг ввел в бой до 150 танков. Пленные одной дивизии противника показали, что в ротах, состоявших утром из 250 человек, к вечеру осталось по 15-20 солдат.

Пленные из противотанкового дивизиона сообщили, что их дивизион в результате дневного боя потерял почти всю свою технику и сведен в одну роту, где насчитывается всего 40 человек и 2 орудия.

Сегодня хорошая, ясная погода сменилась проливным дождем. Несмотря на это, наши части, сражающиеся в Мелитополе, отразив все вчерашние яростные контратаки врага, продолжают наступать, ведя уличные бои и бои юго-западнее Мелитополя.

Б. АФАНАСЬЕВ.

Совещание представителей Советского Союза, Соединенных Штатов и Великобритании

Вчера в Москве открылось совещание представителей трех союзных держав—Советского Союза, Соединенных Штатов Америки и Великобритании. Советский Союз представлен делегацией во главе с Народным Комиссаром Иностранных Дел тов. В. М. Молотовым, Соединенные Штаты — делегацией во главе с Государственным Секретарем г. Корделлом Хэллом и Великобритания—делегацией во главе с Министром Иностранных Дел г. Антони Иденом.

Совещание незамедлительно после открытия приступило к практической работе.

Прием тов. В. М. Молотовым турецкого Посла г-на Х. Р. Байдура

19 октября Народный Комиссар Иностранных Дел тов. В. М. Молотов принял Чрезвычайного и Полномочного Посла Турецкой республики в СССР г-на Х. Р. Байдура в связи с предстоящим вручением им своих верительных грамот Председателю Президиума Верховного Совета СССР.

В Совнаркоме ДАССР и бюро Обкома ВКП(б)

О проведении осенне-зимних мероприятий по под'ему садоводства и виноградарства в республике

Совнарком ДАССР и бюро Обкома ВКП(б) вынесли специальное постановление о проведении осенне-зимних мероприятий по под'ему садоводства и виноградарства в республике.

С 15 октября по 16 ноября проводится месячник массовой посадки плодовых и декоративных деревьев, виноградных саженцев, ягодников, шелковицы в колхозах, совхозах, в городах и районных центрах, рабочих поселках, при кутанах, школах, больницах и на приусадебных участках колхозников.

Исполкомам районных и городских Советов депутатов трудящихся, горкомам и райкомам ВКП(б) и ВЛКСМ, Наркомзему и его органам на местах, правлениям колхозов и директорам совхозов предложено на основе широкой раз'яснительной работы добиться привлечения к участию в проведении месячника широких масс колхозников, комсомольцев и несоюзной молодежи, трудящихся городов и поселков, школьников, а также широко развернуть социалистическое соревнование за успешное выполнение планов осенней посадки новых и ремонта существующих садов и виноградников, а также выполнение всех осенне-зимних работ в садах и виноградниках.

В пятидневный срок до каждого колхоза, совхоза и подсобного хозяйства, имеющих сады и виноградники, должны быть доведены планы мероприятий по приведению в порядок существующих насаждений и повышению их урожайности, планы посадки новых насаждений.

Не позднее 30 октября повсеместно должна быть закончена выборка посадочного материала.

Для обеспечения нужд колхозов, колхозников, а также рабочих и служащих, проживающих в сельских местах, стандартным посадочным материалом и ликвидации перебросок посадочного материала издалека Совнарком ДАССР и бюро Обкома ВКП(б) установили план закладки плодовых питомников. Текущей осенью по районам республики должно быть заложено 6,7 гектара плодовых питомников и подготовлена почва под закладку школок, сеянцев семечковых и виноградных саженцев весной 1944 года на площади 13 га.

Обкому ВЛКСМ поручено организовать в честь 25-летия ВЛКСМ массовый поход комсомольцев и несоюзной молодежи за под'ем плодоводства и виноградарства на кутанах колхозов горных районов.

Наркомзему ДАССР, Дагконсервтресту, Дагвинпромтресту и Дагсоюзу предложено в числе других мероприятий провести до 1 февраля 1944 года курсы по подготовке 100 бригадиров по садоводству и виноградарству, 200 колхозных садоводов и виноградарей, 10 питомниководов и 1.000 колхозников массовой квалификации.

Для руководства проведением месячника по садоводству и виноградарству утверждена республиканская комиссия в составе: председателя Совнаркома ДАССР тов. Даниялова, зав. сельхозотделом Обкома ВКП(б) тов. Унцукульского, секретаря Обкома ВЛКСМ тов. Мусаева, заместителя наркома земледелия тов. Гришина, управляющего Дагконсервтрестом тов. Рабаева и управляющего Дагвинпромтрестом тов. Рагимова.

Такие же комиссии для руководства проведением месячника создаются во всех районах.

Для районов и городов установлены три премии за лучшее проведение месячника: первая премия — 10 тысяч рублей, вторая — 7 тысяч рублей и третья — 5 тысяч рублей. Первая премия будет выдана району, которому будет присуждено переходящее Красное знамя СНК ДАССР и Обкома ВКП(б).

Наркомзему ДАССР предложено по окончании месячника представить наиболее отличившихся колхозников, рабочих совхозов, специалистов и руководителей учреждений к награждению грамотами Верховного Совета ДАССР и значками Наркомзема СССР «Отличник социалистического земледелия».

Изучение книги товарища Сталина—в основу всей агитационно-пропагандистской работы

Г. АЛИКБЕРОВ

Секретарь Обкома ВКП(б) по пропаганде и агитации

Советский народ переживает радостные и волнующие дни. Наша славная Красная Армия под водительством гениального вождя и полководца товарища Сталина ведет решающие наступательные бои с немецкими захватчиками, освобождая из-под немецкого ига сотни наших городов, тысячи сел и миллионы советских людей.

К этим славным дням привел советский народ и уверенно ведет его к грядущей победе над врагом наш вождь—великий Сталин. Незыблемую уверенность в неизбежной победе над врагом, глубоко правдивые, научно-обоснованные знания, мобилизующие и организующие указания в борьбе мы черпали, черпаем и будем черпать из выступлений, докладов и приказов товарища Сталина, выпущенных недавно книгой «О Великой Отечественной войне Советского Союза».

Книга товарища Сталина — величайший документ современной эпохи. Она является классическим образцом творческого развития ленинизма, продолжением «Краткого курса истории ВКП(б)» и известной книги товарища Сталина «Вопросы ленинизма» в условиях Отечественной войны. Ее выход в свет — огромной важности событие в идейной жизни нашей партии, в жизни всего советского народа. Она ярко отображает подлинно героическую историю более двухлетней беспримерной борьбы народов нашей страны против гитлеровских разбойников.

Гениальные выступления товарища Сталина положены в основу всей нашей работы. Они вызвали и вызывают небывалый патриотический под'ем трудящихся Дагестана, нашедший свое блестящее отражение в сборе средств в фонд обороны страны, на строительство танковой колонны «Шамиль», авиаэскадрилий и дивизионов бронепоездов, в сборе теплых вещей и подарков для Красной Армии, в широком развертывании социалистического соревнования за досрочное выполнение фронтовых заданий и производственных планов промышленности, транспорта и сельского хозяйства.

Успехи в осуществлении этих мероприятий были достигнуты в результате проведенной парторганизациями большой партийно-политической и агитационно-пропагандистской работы среди трудящихся.

На высоком уровне организовали пропаганду сталинских документов парторганизации г. Махач-Кала, Двигательстроя, Лакского, Хивского, Хунзахского, Докузпаринского, Сергокалинского, Табасаранского, Ахвахского и других районов.

Особенно оживилась агитационно-пропагандистская работа после постановления бюро Обкома ВКП(б) о глубоком изучении книги товарища Сталина «О Великой Отечественной войне Советского Союза».

В связи с этим многие горкомы и райкомы ВКП(б) серьезно взялись за организацию изучения книги товарища Сталина, как самостоятельно, так и в кружках. Широкий размах получила лекционная пропаганда. Улучшена консультационная, семинарская, справочная работа парткабинетов. Значительная часть партийно-советского актива и интеллигенции приступила к глубокому изучению сталинских документов и стала чаще выступать с политическими докладами перед трудящимися.

Однако в агитационно-пропагандистской работе мы имеем крупные недостатки.

В чем состоят эти недостатки?

Серьезным недостатком является, прежде всего, запущенность партийной пропаганды в ряде городских и в особенности сельских партийных организаций. Во многих районах наши кадры, не говоря уже о рядовых коммунистах, ссылаясь на условия военного времени, прекратили изучение «Краткого курса истории ВКП(б)», перестали работать над повышением своего теоретического уровня. Кружки по изучению истории партии в большинстве своем не действуют.

Это свидетельствует о том, что руководители этих парторганизаций недооценивают значение вооружения кадров марксистско-ленинской теорией, перестали руководить этим важнейшим делом, пустили его на самотек.

Недопустимо то, что в организации глубокого изучения книги товарища Сталина «О Великой Отечественной войне Советского Союза» отдельные райкомы (Каякентский, Казбековский, Дахадаевский) отнеслись формально. В Каякентском районе изучение книги товарища Сталина организовано плохо. Вся работа сведена по-существу к насаждению кружков, большинство которых числится на бумаге. В Гунибском районе, до приезда туда лектора Обкома партии, ничего по изучению книги товарища Сталина сделано не было. Собрание партактива не обсуждало этот вопрос, докладчики и пропагандисты не были проинструктированы. Больше того, и райактив глубоко не изучает и не знает сталинских документов.

Кумторкалинский, Кайтагский, Гунибский, Рутульский и другие райкомы партии ограничиваются только текущим раз'яснением документов товарища Сталина, а глубокого повседневного их изучения не организовали. Лекции и доклады по отдельным документам из книги не проводятся. Кружки в большинстве своем не работают.

В ауле Герменчик, Бабаюртовского района, например, кружков по изучению книги товарища Сталина организован еще в августе, но ни одного занятия не проведено. Руководителем кружка выделен тов. Мурзаев, но он об этом даже не знал и не может, как он заявил, выполнять такое поручение.

Вопрос об организации политических докладов партийно-советских работников в деревне имеет особо важное значение, как в деле улучшения всей партийно-политической работы, так и особенно в деле повседневной связи парторганизаций и руководителей с массами.

Однако, руководители отдельных парторганизаций недооценивают огромного значения этого мероприятия, не организуют выступлений руководящих работников перед населением. А некоторые руководящие работники крайне редко выступают с политическими докладами, ссылаясь на «занятость», «отсутствие времени» и т. п.

В Казбековском райкоме партии решение ЦК ВКП(б) об организации политических докладов руководящих партийно-советских работников для сельского населения приняли к руководству. Райком выделил 14 докладчиков, утвердил план их выступлений, по которому в 9 аулах ничего намечено не было. При проверке выяснилось, что и этот план остался невыполненным. Выделенные товарищи, будучи в колхозах, политических докладов не делали.

Каякентский райком партии также не приступил еще к организации политических докладов. Выделено 12 докладчиков, но за исключением одного, никто с докладами на колхозных собраниях не выступал. Семинаром докладчиков руководит не секретарь райкома, а зав. райздравом.

К этому вопросу безответственно и формально относятся и в Бабаюртовском районе. Работники отдела пропаганды и агитации райкома не руководят этим делом, никакими данными о том, что сделано в районе не располагают. Они с трудом «на память установили», что за август и сентябрь в районе сделано 17 докладов, из 14 утвержденных докладчиков к работе приступили только 6 человек.

Крупнейшим недостатком в агитации попрежнему является то, что она не увязывается в должной мере с хозяйственно-политическими задачами, ведется не систематически, ею охватываются не все слои населения, особенно молодежь, женщины, старики, усиленная работа среди которых давала в прошлом году хорошие результаты.

В ряде предприятий и колхозов агитколлективы не работают, не укомплектованы руководителями. К подбору агитаторов первичные парторганизации подходят формально, а райкомы партии не утверждают их на бюро и недостаточно работают с ними.

Все эти серьезные недостатки об'ясняются тем, что руководители партийных организаций по-настоящему, как этого требует обстановка войны, глубоко не вникают в детали организации этой работы, повседневно не руководят и не направляют работу отделов пропаганды и агитации райкомов, горкомов ВКП(б).

Наша задача — устранить эти недостатки и серьезно улучшить агитационно-пропагандистскую работу.

Особое значение имеет сейчас повышение идейно-политического уровня наших кадров и актива. Состав наших кадров за время войны значительно обновился. На смену ушедшим на фронт пришли люди, слабо развитые и с недостаточным политическим кругозором. А обстановка выдвинула перед нашими кадрами новые, сложные хозяйственные и политические задачи, успешное решение которых требует знания, умения и опыта, чего недостает многим нашим работникам.

Все эти обстоятельства обязывают нас по-большевистски взяться за организацию марксистско-ленинской учебы, за серьезное повышение идейно-политической закалки наших кадров в первую очередь.

Для этого необходимо возобновить изучение коммунистами и интеллигенцией «Краткого курса истории ВКП(б)», как самостоятельно, так и в кружках, оказывая изучающим историю партии практическую помощь лекциями, докладами, консультациями. При этом надо установить повседневный контроль над изучением истории партии, как этого требует постановление ЦК ВКП(б) от 14 ноября 1938 года «О постановке партийной пропаганды в связи с выпуском «Краткого курса истории ВКП(б)».

Наряду с изучением «Краткого курса истории ВКП(б)» особое внимание должно быть обращено на организацию углубленного изучения всеми нашими кадрами, интеллигенцией, всеми коммунистами и комсомольцами книги товарища Сталина «О Великой Отечественной войне Советского Союза».

Нужно, чтобы в основу всей нашей работы по идейно-политическому воспитанию кадров была положена книга товарища Сталина, чтобы ее изучение превратилось в разностороннюю, постоянно действующую школу воспитания кадров и трудящихся в духе идей партии Ленина—Сталина.

«Для более глубокого понимания и осмысливания развернувшихся событий,—говорит товарищ Калинин,—настоятельно необходимо, чтобы все советские люди еще и еще прочитали и основательно продумали все сказанное товарищем Сталиным об Отечественной войне. Кто хочет с наибольшей пользой бороться с немецкими захватчиками, тот должен внимательно изучать выступления товарища Сталина».

Надо добиться, чтобы книга товарища Сталина стала настольной книгой партийно-советского и комсомольского актива, рядовых коммунистов, а также многих тысяч непартийных патриотов, чтобы она стала программой их действий для еще большего усиления помощи фронту.

Основное внимание необходимо уделить организации самостоятельного изучения книги товарища Сталина. В помощь самостоятельно изучающим нужно организовать лекции, консультации, беседы по отдельным вопросам, привлекая к этой работе более квалифицированных пропагандистов, вместе с тем, контролируя качество лекций, докладов и консультаций.

Интерес к изучению книги товарища Сталина среди населения очень велик. Но не все могут по уровню своего развития изучать книгу самостоятельно. Для таких товарищей нужно создать кружки. Но кружки нужно создавать на добровольных началах и только при наличии квалифицированных пропагандистов.

Необходимо серьезно улучшить массово-политическую работу среди населения. В каждом колхозе не реже одного раза в месяц должны проводиться собрания колхозников с докладом или беседой о текущих военных и политических событиях.

С докладами должны выступать секретари и члены бюро Обкома, райкомов, горкомов ВКП(б), председатели исполкомов Советов депутатов трудящихся, секретари райкомов, горкомов и Обкома ВЛКСМ и другие руководящие республиканские и районные работники, а также наиболее подготовленная часть интеллигенции.

Необходимо повести агитационно-массовую работу так, чтобы каждая беседа агитатора приводила к практическим результатам. Агитация должна тесно увязываться с хозяйственными задачами. К агитационной работе надо привлечь также директоров предприятий, наиболее подготовленных председателей колхозов, начальников цехов и бригадиров.

Массово-политическая работа среди различных слоев населения (женщин, стариков, молодежи, инвалидов Отечественной войны и т. д.) должна проводиться диференцированно. Отделы пропаганды и агитации горкомов и райкомов ВКП(б) должны определять тематику докладов и бесед с таким расчетом, чтобы учитывались разносторонние запросы всех этих групп. Исключительное внимание нужно обратить на организацию агитмассовой работы среди чабанов на кутанах.

Нужно наладить работу радиоузлов и эффективно использовать, как радиоточки, так и телефон в сельсоветах и колхозах, включенный в радиосеть, для обеспечения агитаторов и населения оперативной политической информацией, особенно обратив внимание на организацию коллективного слушания радиопередач.

Надо обеспечить быструю доставку центральных и областных газет в аулы для населения, не допускать оседания их в городах и райцентрах, в канцеляриях сельсоветов и колхозов. Нужно добиться, чтобы каждый аул, колхоз, агитатор и пропагандист получал бы областную и районную газеты, чтобы в каждом крупном колхозе была бы организована газетная витрина.

Необходимо перестроить и серьезно улучшить работу агитколлективов в колхозах и на предприятиях, превратить их в подлинные школы воспитания агитаторов, способных глубоко вести политическую агитацию в массах.

Кадры решают все. Это в равной мере относится и к кадрам пропаганды и агитации.

Задача состоит в том, чтобы в ближайшее время проверить состав внештатных лекторов, докладчиков и пропагандистов. Надо освободиться от тех, кто ничем не проявил и не проявляет себя на пропагандистской работе, заменив их лучшими товарищами из числа партийно-советского актива и интеллигенции. Пересмотреть в ближайшее время также и состав руководителей агитколлективов и агитаторов, заменив неспособных и негодных лучшими товарищами, проявившими себя на агитационно-массовой работе, с обязательным утверждением их на бюро горкомов и райкомов ВКП(б). Упорядочить учет пропагандистских кадров, полностью укомплектовать ими аппараты отделов пропаганды и агитации. Систематически следить за их ростом, оказывать им помощь в практической работе и в повышении идейно-политического уровня.

Нет сомнения, что вооруженные решениями XVIII пленума Обкома ВКП(б), горкомы и райкомы партии, первичные партийные и комсомольские организации и в первую очередь, наши отделы пропаганды и агитации, по-большевистски возьмутся за организацию глубокого изучения книги товарища Сталина «О Великой Отечественной войне Советского Союза», добьются, чтобы все трудящиеся, особенно наши кадры, интеллигенция, глубоко усвоили содержание книги товарища Сталина и боролись за претворение сталинских указаний в жизнь.

39 центнеров кукурузы с гектара!

БЛЕСТЯЩИЕ РЕЗУЛЬТАТЫ РАБОТЫ ЗВЕНА КАКАЕВОЙ ЗУБАЙДАТ

Колхоз им. Кирова, сел. Адиль-Янги-Юрт, Бабаюртовского района, издавна славился высокими урожаями. Но в 1941 и 1942 годах в силу ряда причин —вымерзание хлебов, наводнение и т. д.—положение в колхозе ухудшилось. В прошлом году колхоз вынужден был обратиться за помощью к государству. Колхозу была отпущена семенная и продовольственная ссуда.

Адиль-янги-юртовцы, получая государственную помощь, обязались приложить все силы, чтобы вернуть былую славу своему колхозу. Бригады и звенья включились в сталинский поход за высокий урожай. Честным, самоотверженным трудом колхозники добивались перевыполнения государственных заданий по урожайности, боролись за право получения дополнительной оплаты труда.

Стахановский труд дал свои результаты. Со всей площади 545 га кукурузы колхоз получил хороший урожай. Первенство в социалистическом соревновании в борьбе за высокий сталинский урожай завоевало звено Какаевой Зубайдат. Весной звено обязалось получить 200 пудов кукурузы с каждого гектара. Все члены звена много поработали над подготовкой семян, обработкой почвы, очисткой посевов от сорняков, своевременно провели прореживание, полив посевов.

Недавно была закончена уборка урожая участка Зубайдат. Приведем акт, показывающий результаты работы звена.

«5 октября 1943 года. Мы, нижеподписавшиеся, председатель колхоза Закарьяев Нажмутдин, счетовод колхоза Каширина В. О., бригадир бригады № 3 Идрисов Калсин, звеньевая Какаева Зубайдат и зав. складом Алжиев Алаутдин сего числа составили настоящий акт о валовом выходе кукурузы в кочанах с участка звена Какаевой Зубайдат. Установлено, что участок в 19 гектаров дал 740 (семьсот сорок) центнеров кукурузы в кочанах, а с каждого гектара 39 (тридцать девять) центнеров».

Сейчас слава о звене Какаевой Зубайдат гремит не только по селу Адиль-Янги-Юрт, а и по всей округе.

За свой самоотверженный труд члены звена получают в виде дополнительной оплаты 558 пудов кукурузы. Звеньевая Какаева Зубайдат, выработавшая 366 трудодней, получит в виде дополнительной оплаты 87 пудов кукурузы, член звена Аджиева Умуяхан—76 пудов, Гарунова Чубай—64 пуда и т. д.

Слава героиням колхозных полей!

Д. МАГОМЕДОВ.

Нарком земледелия ДАССР.

Первые в районе

Колхозники сельхозартели «8 марта», Кумторкалинского района, вступив в предоктябрьское соревнование, обязались к 10 октября завершить сев озимых.

На пахоту и сев было поставлено 80 процентов рабочего тягла.

Особенно отличались в борьбе за выполнение обязательств комсомольцы, все они перевыполняли нормы выработки на севе.

10 октября колхоз первым в районе закончил сев озимых на площади 600 гектаров. Сев озимых в этом году проведен почти на месяц раньше, чем в прошлом году. На полях появились дружные всходы, на многих участках озимые уже кустятся.

Сейчас основные силы колхоза переключены на завершение подготовки к зимовке скота. Колхозники поставили перед собой задачу—встретить 26 годовщину Октября завершением всех осенних работ.

И. ЗАПРИКУТА.

Председатель колхоза «8 марта».

Сверхплановые посевы озимых

Многие колхозы Сергокалинского района встречают 26 годовщину Октября сверхплановыми посевами озимых. Выполняя свои обязательства в предоктябрьском соревновании, колхоз им. Молотова — председатель тов. Алиев — посеял 152 гектара, на 42 гектара больше плана. 85 гектаров сверх плана посеял колхоз им. Куйбышева.

Десятки гектаров сверх плана посеяли также колхозы им. Орджоникидзе, «Большевик».

Всего по району закончили сев озимых 10 колхозов, в том числе такие крупные колхозы, как им. Ленина — 505 га, им. Батырова — 300 га и другие.

М. ИСМАИЛОВ.

Редактор Сергокалинской районной газеты.

Навести порядок на полях колхозов Каякентского района

КАЯКЕНТ. (Наш спец. корр). Медленно и плохо проходит в районе уборка кукурузы и подсолнуха. В некоторых колхозах не убрана еще и треть урожая. «Кукуруза—не зерно — не осыпется»,—такие заявления можно нередко слышать от руководителей отдельных колхозов. Поэтому неудивительно, что из 1.209 гектаров убрано всего 571.

Во всех колхозах сейчас не ощущается недостатка в рабочих руках. Если выставить достаточное количество людей, правильно организовать труд, можно было бы завершить уборку буквально за 2-3 дня, но этого не делается. В колхозе «Сталин елу» из 250 гектаров убрано 84, в колхозе им. Орджоникидзе убрано 66 гектаров из 200 и т. д.

Примером скверной организации труда может служить колхоз «Сталин елу». Правление колхоза не позаботилось о том, чтобы каждая бригада убирала на своем участке. Этим самым не только нарушено постановление правительства о начислении дополнительной оплаты за получение сверхпланового урожая, но внесена путаница в работу бригад. Уборка производится от края и до края поля скопом, выделенными из каждой бригады людьми. Получается неразбериха. Отсутствует элементарная организация труда, нет учета, что снижает намного производительность. К примеру, на участке бригады № 7 работает около 150 человек (точного учета нет). Ежедневно такое количество людей должно убирать 38 гектаров, а убирается меньше половины. Колхозницы убирают там, где им хочется. Обмер производить трудно, так как нельзя установить, где, кто и сколько убрал. На этом участке скопились учетчики всех бригад, но ни один из них не мог сказать, какая колхозница за прошедший день перевыполнила норму выработки. Поэтому немало лодырей слоняется часами по полю, уходит в лес за грушами, айвой, а к вечеру является для проверки. Но им также отмечается рабочий день и начисляются трудодни.

Такая недопустимая организация труда и отсутствие контроля приводят к большим потерям. Мы проверили на сравнительно небольшом участке бригады № 7 качество уборки. И за две-три минуты собрали на убранном уже месте свыше 2 килограммов початков кукурузы.

Еще хуже обстоит дело с уборкой подсолнуха. Из 406 гектаров убрано 182. Урожай выдался хороший, но недопустимое затягивание уборки приводит к порче семян.

Самая большая площадь подсолнуха в колхозе им. Сталина, сел. Утамыш—172 га, а убрано только 10. Председатель правления артели тов. Муслимов установил вредную очередность: «Вот, —говорит он,—закончим уборку кукурузы и тогда перебросим все силы на подсолнух». С такой явно неправильной установкой мирятся и районные организации. Между тем, подсолнух покрывается мхом и начинает на корню гнить. Совсем не начали убирать подсолнух в колхозе им. Орджоникидзе.

Неприглядная картина и с уборкой овощей. В районе 172 гектара разных овощей. До сих пор же убрано 82, причем за последние 5 дней не убрано ни одного гектара.

Во время уборки зерновых в районе были допущены большие потери, особенно в самом крупном колхозе «Сталин елу». Те же ошибки повторяются и на уборке кукурузы, подсолнуха и овощей.

Пора навести порядок на полях колхозов Каякентского района, пора положить конец преступному отношению к уборке и наказать виновных в попустительстве и допущении гибели урожая.

А. ЛИТВАК.

Письмо в редакцию

Пустые обещания

В Унцукуле имеется прекрасный клуб, есть и звуковая киноустановка, но уже около года унцукульцы не видели ни одного фильма. Вся беда в том, что киномеханик, которого к нам прислала буйнакская кинобаза, ровным счетом ничего не понимает в своей профессии. Он поломал некоторые части киноустановки, так как не может обращаться с нею. Нередко в район прибывают новые картины, но нам приходится, не посмотрев, отправлять их обратно.

Мы неоднократно обращались к директору буйнакской кинобазы тов. Гасанову с просьбой прислать нам механика.

— Хорошо, обязательно пришлем, — отвечал каждый раз Гасанов.

Но проходят месяцы, а механика все нет.

Мы обратились также к начальнику Управления кинофикации при Совнаркоме ДАССР тов. Гасанову. И он обещал помочь, но ничего не сделал. Более того, тов. Гасанов ввел в заблуждение руководящие органы, заявив, что в Унцукульском районе демонстрация фильмов налажена.

Не пора ли Управлению кинофикации от пустых обещаний перейти к делу?

М. АЛИЕВ.

Секретарь Унцукульского райкома ВКП(б).

Действия авиации союзников

ЛОНДОН, 19 октября. (ТАСС). Как официально сообщается, в ночь на 18 октября английские бомбардировщики совершили ожесточенный налет на железные дороги полуострова Котантан и прилегающих к нему районов (Франция).

Вчера днем бомбардировке подверглись скопления мелких судов противника в устье Шельды и у Остенде.

В ночь на 19 октября крупные силы английской бомбардировочной авиации совершили налет на Ганновер.

Другие соединения подвергли бомбардировке военные об'екты Берлина и Западной Германии. Во всех подвергшихся налетам районах отмечены пожары и взрывы.

— ⊙ —

Формирование итальянского добровольческого корпуса

ЛОНДОН, 19 октября. (ТАСС). По сообщению агентства Рейтер, бежавшие из оккупированных немцами районов Италии, итальянские солдаты и офицеры записываются в добровольческий корпус для борьбы против Германии. Формирование этого корпуса происходит в Неаполе. Он не войдет в состав регулярной итальянской армии, а будет находиться в подчинении командования войск союзников.

— ⊙ —

Партизанское движение в Верхней Савойе

СТОКГОЛЬМ, 19 октября. (ТАСС). По сообщению газеты «Афтонбладет», все попытки гитлеровских оккупационных властей подавить партизанское движение в Верхней Савойе (Франция) кончились полным провалом. Почти ежедневно происходят нападения партизан на гитлеровцев. В связи с этим «правительство» Виши направило для подавления партизанского движения в Верхней Савойе карательные отряды общей численностью в 16 тысяч человек.

— ⊙ —

Репрессии против итальянцев во Франции

НЬЮ-ЙОРК, 19 октября. (ТАСС). По сообщению агентства Ассошиэйтед пресс, лавалевская полиция производит совместно с гестаповцами аресты находящихся во Франции итальянцев. Все они направляются на принудительные работы в Германию. Таким образом уже увезены многие итальянские семьи.

Все находящиеся во Франции итальянские консульства заняты немцами.

Несколько тысяч итальянцев бежало из Юго-Восточной Франции в горы. Некоторые из бежавших, перейдя франко-итальянскую границу, присоединились в Северной Италии к тем итальянским частям, которые ведут борьбу против оккупантов. Многие итальянцы вступили во французские партизанские отряды.

По имеющимся сведениям, во Франции проживало около полутора миллиона итальянцев.

— ⊙ —

На севере Франции бастуют 30 тысяч шахтеров

ЛОНДОН, 19 октября. (ТАСС). Агентство Рейтер сообщает, что на севере Франции об'явили забастовку 30 тысяч шахтеров. Власти арестовали 130 шахтеров, обвиненных в организации этой забастовки. Однако, единственным результатом этих репрессий явилось расширение забастовки.

— ⊙ —

Острая нехватка рабочей силы в Германии

НЬЮ-ЙОРК, 19 октября. (ТАСС). Как сообщает агентство Юнайтед пресс, германская промышленность испытывает все более обостряющийся недостаток рабочей силы.

Мобилизуя в оккупированных странах даже квалифицированных рабочих, немцы дошли до того, что заставляют служить в частях своей противовоздушной обороны мальчиков в возрасте 14 лет и стариков 55-59 лет.

Наиболее острая нехватка рабочих рук ощущается в германской промышленности, занятой изготовлением товаров широкого потребления. Производство их фактически прекращено. В связи с этим фашисты реквизируют у населения страны обувь и одежду. Группы гитлеровцев обходят дома и, производя обыски в квартирах, отбирают у населения большую часть их носильных вещей.

ПОПРАВКА

Во вчерашнем номере «Дагестанской правды» в статье «Третья денежно-вещевая лотерея» в четвертом абзаце следует читать: ...сумма лотереи определена в 2 миллиарда 500 миллионов рублей... будет разыграно 2 миллиона 500 тысяч выигрышей на общую сумму 500 миллионов рублей, в том числе 2.437.200 денежных выигрышей и т. д.

Ответственный редактор
В. ПУТЕРБРОТ.

Ворошиловградский Государственный русский театр
в помещении Даггостеатра
Последние два спектакля
20 октября
Мено и Экке𝑛ен
ЛГУНЬЯ
Американская комедия
в 3-х действиях
21 октября
Ф. Шиллер
КОВАРСТВО И ЛЮБОВЬ
Начало в 7 час. 30 мин. вечера.

ТРЕБУЮТСЯ:

Дорожному Управлению—на постоянную работу ревизор и ст. бухгалтер.

Обращаться по адресу: г. Махач-Кала, Дорожное Управление при СНК ДАССР, ул. Маркова, № 1. Отдел кадров.

Дагсельхозснабу—на постоянную работу: ст. бухгалтеры, бухгалтеры, счетоводы, плановик, специалисты по запчастям и химикатам, заготовители и экспедитор. Часть работников обеспечивается жильем, имеется столовая.

Обращаться к управляющему Дагконторы, Маркова, 48.

Водканалтресту—для постоянной работы контролеры, счетоводы, лаборанты, слесари, землекопы, подсобные рабочие, электромонтер, охранники. Кроме того, требуются женщины для обучения специальностям машинистов насосной станции.

Все принятые на работу обеспечиваются столовой. Обращаться по адресу: Октябрьская, 4.

Адрес редакции и издательства: Махач-Кала, Пушкинская, 6. Телефоны: зам. ответ. редактора и отдел партийной жизни — 1-05, ответ. секретаря — 8-04, общий — 3-22, отделов: промышленно-транспортного, военно-оборонного — 2-48, сельскохозяйственного — 7-83, писем и рабселькоров — 9-80, выпускающего — 8-44, издательства — 1-87, отдела об'явлений и заказов — 2-11.

С—3639. Типография издательства «Дагестанская правда». Заказ № 335.

НАУЧНАЯ
БИБЛИОТЕКА
при
[illegible] УНИВЕРСИТЕТЕ

Пролетарии всех стран, соединяйтесь!

ДАГЕСТАНСКАЯ ПРАВДА

№ 212 (6478)
ПЯТНИЦА
22
ОКТЯБРЯ
1943 г.
Цена 20 к.

Орган Дагестанского Обкома, Махачкалинского Горкома ВКП(б) и Верховного Совета ДАССР

Приближаются знаменательные даты—XXVI годовщина Великой Октябрьской социалистической революции и 25-летие Всесоюзного Ленинского коммунистического союза молодежи, детища партии Ленина—Сталина.

Ознаменуем подготовку к этим двум датам новыми производственными успехами, мобилизацией всех наших сил на дальнейшее усиление помощи наступающей Красной Армии.

Зябь—важнейшее средство поднятия урожайности

«Зябь пахать — урожай поднимать». Мудрость этой пословицы, сложенной народом, подтверждает многолетний опыт стахановцев социалистических полей. Действительно, своевременно и высококачественно поднятая зябь—в два раза повышает урожай яровых культур. Зябь — верное средство борьбы с сельскохозяйственными вредителями и сорняками, она позволяет накоплять влагу в почве. Зябь намного разгружает колхозы от весенних полевых работ, дает возможность сев провести во-время и хорошо.

Колхоз «Коминтерн», Карабудахкентского района, на протяжении многих лет получает высокие и устойчивые урожаи яровых. Это об'ясняется тем, что значительная площадь засевается по зяби, которая поднимается своевременно и высококачественно. В этом году колхоз с площади 400 гектаров получил в среднем по 23 центнера кукурузы. Знатная звеньевая этого колхоза—участница Всесоюзной сельскохозяйственной выставки Зазибека Абсаламова со своего участка (13 гектаров) собрала кукурузы по 250 пудов с гектара! В то же время с полей, вспаханных весной, колхоз собрал всего по 8-10 центнеров кукурузы.

В колхозе им. Ленина, Буйнакского района, кукуруза, посеянная по зяби, дала по 25 центнеров с гектара, а ранние колосовые—овес и ячмень—по 20 центнеров. Сельскохозяйственная артель «Знамя Ленина», Дербентского района, с участка, посеянного по зяби, собрала 25 тонн помидор, а с участка, обработанного весной—6 тонн. И таких примеров, свидетельствующих, что зябь — важнейшее средство поднятия урожайности — очень много.

Между тем, партийные и советские организации, земельные органы ряда районов не занимаются под'емом зяби, не борются за создание прочного фундамента высокого урожая будущего года. Государственное задание по под'ему зяби в республике выполнено всего на 8,9 проц. Особенно отстают колхозы плоскостных районов. Они должны поднять 80 тысяч гектаров, а вспахали едва более двух тысяч. Бабаюртовский, Кумторкалинский, Махачкалинский и Карабудахкентский районы к под'ему зяби еще не приступали. Эта работа также не развернута и в горах.

Чем об'ясняется такое положение с под'емом зяби? Прежде всего—недооценкой этого важнейшего агротехнического мероприятия, а также очередностью в проведении сельскохозяйственных работ. Характерно в этом отношении поведение руководителей Хасавюртовского района, которые заявляют: «Вот уберем урожай, обмолотим его, завершим озимый сев — тогда и будем пахать зябь». И потому колхозы Хасавюртовского района при задании в 15.000 гектаров подняли зяби 45 гектаров. Нечего доказывать о вреде такой очередности!

Многие колхозы республики завершили уборку хлебов и озимый сев, у них освободилось большое количество рабочего скота, но все же к под'ему зяби не приступают. Сельскохозяйственная артель им. Ленина, Бабаюртовского района, имеет 150 голов рабочего скота. Однако, ни одного гектара не вспахано под зябь. Здесь надеются на МТС, которая вспашет их поле тракторами. На протяжении последнего месяца в Каякентском районе работало всего семь конных плугов и то лишь одного колхоза им. Орджоникидзе, а другие колхозы не выставили ни одного конного плуга. Неужели нельзя было организовать пахоту рабочим скотом? Можно, но и здесь все надежды возложены исключительно на машинно-тракторную станцию.

Большинство МТС не выполняют заданий по под'ему зяби. Причина: простои тракторов, плохая организация труда трактористов, пахота проводится в одну смену и только днем. До сих пор по-настоящему не организовано соревнование тракторных бригад.

С под'емом зяби нельзя медлить, ибо это может привести к невыполнению государственного плана и серьезно отразиться на урожае будущего года. Партийные и советские организации, земельные органы обязаны повысить темпы зяблевой вспашки, шире развернуть предоктябрьское социалистическое соревнование на полях и добиться безусловного выполнения задания по под'ему зяби.

Сейчас в первую очередь требуется проверить ход зяблевой пахоты по каждому колхозу и устранить все имеющиеся недостатки, выработать точный график работы и строго следить за его выполнением. Надо добиться, чтобы пахота производилась днем и ночью, в любую погоду и продолжалась вплоть до замерзания почвы.

Переключить все тракторы, освободившиеся от уборки урожая и озимого сева — на под'ем зяби! Не допускать простоя машин, использовать их на полную мощность, добиваясь бесперебойной работы машин в борозде. Наладить повседневное техническое обслуживание тракторных бригад, подвоз воды и горючего. Позаботиться о создании надлежащих культурно-бытовых условий трактористам в связи с наступившими осенними холодами. Утеплить передвижные вагончики, улучшить общественное питание трактористов.

Колхозы обязаны поставить в борозду весь рабочий скот, свободный от вывозки хлеба государству и проведения других сельскохозяйственных работ, выделить лучших пахарей и умело организовать их труд. Правильная организация труда пахарей и развертывание соревнования должны быть направлены на выполнение ими установленных заданий по под'ему зяби.

Под'ем зяби должен проводиться со строжайшим соблюдением всех агротехнических правил. Никто не имеет права нарушать установленной глубины вспашки! Дело чести каждого колхоза — хорошо удобрить почву!

Государственный план под'ема зяби — фронтовое задание. И это важнейшее задание, обеспечивающее высокий урожай, должно быть выполнено в срок и высококачественно. Предоктябрьское социалистическое соревнование, широко развернувшееся на полях колхозов Дагестана, должно способствовать усилению темпов под'ема зяби.

ОТ СОВЕТСКОГО ИНФОРМБЮРО

ОПЕРАТИВНАЯ СВОДКА ЗА 20 ОКТЯБРЯ

В течение 20 октября наши войска, отбивая контратаки противника, вели уличные бои в городе МЕЛИТОПОЛЬ и заняли несколько кварталов. Противник понес большие потери в живой силе и технике.

Юго-восточнее города КРЕМЕНЧУГ наши войска, преодолевая сопротивление противника, продолжали наступление и, продвинувшись вперед от 5 до 10 километров, заняли ряд населенных пунктов, среди которых крупные населенные пункты НИКОЛАЕВКА, ОРЕХОВО, ЕКАТЕРИНОВКА, ЗЕЛЕНОЕ, ПОЛТАВО-БОГОЛЮБОВКА, КРАСНАЯ ВОЛЯ, КОМИССАРОВКА, ЛОЗОВАТКА, НОВАЯ АНДРЕЕВКА, ШЕВЧЕНКОВО и железнодорожные станции ЖЕЛТЫЕ ВОДЫ, КАСИНОВКА, ТИЩЕНКОВ.

Севернее КИЕВА наши войска, отбивая контратаки противника, продолжали вести бои по расширению плацдарма на правом берегу ДНЕПРА.

Южнее РЕЧИЦЫ наши войска, продолжая вести наступательные бои по расширению плацдарма на правом берегу реки ДНЕПР, овладели сильно укрепленными опорными пунктами противника МОХОВО, КОЛПЕНЬ, СЕНСКАЯ, БОРЕЦ, ПОБЕДИТЕЛЬ, ПРОГРЕСС.

Южнее ГОМЕЛЯ наши войска продолжали вести бои по расширению плацдарма на правом берегу реки СОЖ, улучшив свои позиции.

На остальных участках фронта — усиленная разведка и артиллерийско-минометная перестрелка.

В течение 19 октября наши войска на всех фронтах подбили и уничтожили 85 немецких танков. В воздушных боях и огнем зенитной артиллерии сбито 45 самолетов противника.

* * *

В городе Мелитополь продолжались уличные бои. Немецкая пехота, усиленная танками и самоходными орудиями, стремилась вернуть потерянные накануне позиции. Наши войска отбили до 20 контратак противника. Продвигаясь вперед, наши бойцы очистили от немцев несколько кварталов. За день боев уничтожено 1.200 гитлеровцев, сожжено и подбито 38 немецких танков и 6 самоходных орудий.

* * *

Юго-восточнее города Кременчуг, на правом берегу Днепра, наши войска продолжали наступление. Противник спешно подтягивает в район прорыва крупные силы с других участков фронта. Ломая сопротивление врага, бойцы Н-ского соединения заняли ряд населенных пунктов и уничтожили до 1.500 немецких солдат и офицеров. Среди убитых — командир 23 немецкой танковой дивизии. Подбито и уничтожено 26 танков противника. На железнодорожной станции Желтые Воды захвачено у немцев 24 орудия, 8 минометов, крупный склад с зерном и другие трофеи.

Противник сегодня бросил в район прорыва советских войск крупные силы авиации. Наши летчики, активно поддерживая действия наземных войск, в течение дня в воздушных боях сбили 23 немецких самолета.

* * *

Севернее Киева наши войска продолжали вести бои за расширение плацдарма на правом берегу Днепра. Части Н-ского соединения в результате упорных боев овладели выгодными позициями. Немцы предприняли контратаку, но под огнем нашей артиллерии и минометов понесли большие потери и в беспорядке отступили. На другом участке наши войска в результате ожесточенных двухдневных боев заняли два опорных пункта. Уничтожено до 2.000 немецких солдат и офицеров, 11 танков, 2 самоходных и 57 полевых орудий, 260 автомашин и до 400 повозок. Захвачены большие трофеи и пленные.

* * *

Южнее Речицы наши войска продолжали вести бои за расширение плацдарма на правом берегу Днепра. На одном участке немцы предприняли контратаку. Бойцы Н-ской части отбросили врага и, преследуя отступающих гитлеровцев, овладели сильно укрепленным населенным пунктом Колпень. Захвачены 12 орудий, склад боеприпасов, много винтовок и автоматов. На другом участке наши части овладели несколькими населенными пунктами, в боях за которые уничтожено до 2 батальонов немецкой пехоты. Взяты пленные и трофеи.

В воздушных боях наши летчики сбили 11 самолетов противника.

* * *

В Баренцовом море потоплены 3 самоходных баржи и сторожевой катер противника. В воздушных боях сбито 7 немецких самолетов.

В Черном море потоплены транспорт водоизмещением в 5.000 тонн и 2 сухогрузных баржи противника.

* * *

Партизанский отряд, действующий в одном из районов Волынской области, за два дня подорвал на минах 3 немецких воинских эшелона. В результате крушений разбиты 2 паровоза, 16 платформ с танками и автомашинами и 18 вагонов с различными военными грузами. Партизаны отряда имени Жукова за первую неделю октября на шоссейной дороге взорвали 6 грузовых и одну легковую автомашину. Из засад уничтожено 33 солдата и 4 немецких офицера.

* * *

Ниже публикуется акт о зверствах немецко-фашистских мерзавцев в городе Лозовая: «Много горя и страданий причинили немцы населению города за время оккупации. Разнузданные фашистские бандиты грабили, истязали и убивали мирных жителей. Точное количество жертв, погибших от рук гитлеровских палачей, трудно установить. День за днем выявляются все новые и новые злодеяния и убийства, совершенные немецкими извергами. По далеко неполным данным, немцы угнали на каторгу в Германию 4 тысячи жителей города. В начале сентября гестаповцы произвели многочисленные аресты. Рабочего вагоноремонтного завода Ивана Дорофеева гитлеровцы подвергли страшным пыткам, а потом убили. Пожилая женщина Виктория Шевченко, сотрудница Трансторгпита, пыталась спасти железнодорожные сооружения от разрушения и перерезала провода, соединяющие заряд взрывчатки с электроисточником. Немцы после диких издевательств и пыток расстреляли Шевченко и ее сына Юрия.

Немецкие бандиты взорвали все общественные здания в городе. Они разрушили все школы, сожгли городскую поликлинику, Дворец культуры, театр, Дом стахановцев, взорвали электростанцию, мастерские, депо, вагоноремонтный и гвоздильный заводы, элеватор, 2 механизированные мельницы и другие предприятия. Фашистские мерзавцы уничтожили водопровод, а колодцы завалили трупами дохлых животных. Специальные команды «факельщиков» сожгли большую часть жилых домов города».

Акт подписали: председатель горсовета Н. Колесник, учительницы средней школы им. Короленко В. Лотоцкая и О. Польшинская, врачи городской больницы Х. Красина, М. Ярцева, инженер депо Э. Фролов, начальник кондукторской бригады О. Перегорода, слесарь депо Хабатов, домохозяйки Э. Дубина, А. Лысенко и другие.

Прием тов. И. В. Сталиным г-на Антони Идена

21 октября Председатель Совета Народных Комиссаров СССР тов. И. В. Сталин принял Министра Иностранных Дел Великобритании г-на Антони Идена.

На беседе присутствовали Народный Комиссар Иностранных Дел тов. В. М. Молотов и Посол Великобритании в СССР г-н А. К. Кэрр.

Завтрак у Народного Комиссара Иностранных Дел В. М. Молотова в честь г-на Кордэлла Хэлла и г-на Антони Идена

20 октября Народный Комиссар Иностранных Дел тов. В. М. Молотов дал завтрак в честь Государственного Секретаря Соединенных Штатов Америки г-на Кордэлла Хэлла и Министра Иностранных Дел Великобритании г-на Антони Идена.

На завтраке присутствовали г-н К. Хэлл, г-н А. Иден, Посол Великобритании г-н А. К. Кэрр, Посол США г-н В. А. Гарриман, помощник заместителя Министра Иностранных Дел Великобритании г-н В. Стрэнг, консультант Государственного Департамента США по правовым вопросам г-н Хэкворт, политический советник Государственного Департамента США г-н Д. С. Ден, генерал-лейтенант Х. Л. Исмей, генерал-майор Д. Р. Дин и другие лица, сопровождающие г-на К. Хэлла и г-на А. Идена, а также сотрудники Посольства США и Великобритании. С советской стороны присутствовали: тт. Маршал К. Е Ворошилов, А. И. Микоян, А. Я. Вышинский, В. Г. Деканозов, С. А. Лозовский, М. М. Литвинов, А. Е. Корнейчук, С. И. Кавтарадзе, В. А. Сергеев, генерал-майор А. А. Грызлов, А. П. Павлов, М. А. Силин и ответственные сотрудники НКИД.

Налеты нашей авиации на железнодорожные узлы Фастов, Знаменка, Джанкой и станцию Никополь

В ночь на 20 октября наша авиация бомбардировала немецкие воинские эшелоны и военные склады противника на железнодорожных узлах Фастов, Знаменка, Джанкой и станции Никополь. В результате бомбардировки разбито не менее 5 железнодорожных составов. Возникли большие пожары, которые сопровождались сильными взрывами.

Один наш самолет не вернулся на свою базу.

ОПЕРАТИВНАЯ СВОДКА ЗА 21 ОКТЯБРЯ

В течение 21 октября в районах севернее и юго-западнее города МЕЛИТОПОЛЬ наши войска вели упорные бои, в ходе которых выбили противника из ряда опорных пунктов и значительно улучшили свои позиции. В результате ожесточенных уличных боев наши части полностью очистили от противника центральную часть города МЕЛИТОПОЛЬ. За противником остается северная часть города. Противник понес огромные потери в живой силе и технике.

Южнее и юго-восточнее города КРЕМЕНЧУГ наши войска продолжали наступление и, продвинувшись на отдельных участках вперед от 5 до 10 километров, овладели районным центром Кировоградской области ПЕТРОВО, а также заняли свыше 50 других населенных пунктов, среди которых крупные населенные пункты ВЕСЕЛЫЙ РАЗДОЛ, ОВИЯНКА, МИХАЙЛОВКА, АЛЕКСАНДРОВКА, НОВО-МАНУЙЛОВКА, ИВАНОВКА, СЕКЛЕТИНОВКА, ЖЕЛТАЯ РЕКА, СОЛДАТСКИЙ, АННОВКА, МАРЬЯНОВКА, ИВАШИНОВКА, ГРУШЕВАТКА.

Севернее КИЕВА наши войска продолжали вести упорные бои с противником по расширению плацдарма на правом берегу ДНЕПРА.

Южнее РЕЧИЦЫ наши войска, продолжая вести наступательные бои по расширению плацдарма на правом берегу реки ДНЕПР, овладели опорными пунктами противника ЧАПЛИН, СТАРОДУБКА, КАЗИМИРОВКА, ИСКРА, НИВА, ВОСХОД.

На остальных участках фронта —усиленная разведка и артиллерийско-минометная перестрелка.

В течение 20 октября наши войска на всех фронтах подбили и уничтожили 22 немецких танка. В воздушных боях и огнем зенитной артиллерии сбито 80 самолетов противника.

* * *

Севернее и юго-западнее города Мелитополь наши войска выбили противника из ряда сильно укрепленных опорных пунктов. В городе Мелитополь продолжались ожесточенные уличные бои. Несмотря на то, что немцы подтянули свежие силы с других участков фронта, наши войска сегодня полностью овладели центральной частью города. Все попытки гитлеровцев восстановить положение успеха не имели. За день боев уничтожено свыше 1.000 немецких солдат и офицеров. На очищенных от противника улицах города немцы оставили десятки разбитых и обгоревших танков, бронемашин, самоходных орудий и другой военной техники. Сегодня нашими бойцами захвачены железнодорожные платформы с 12 исправными танками, самоходными орудиями и склад боеприпасов.

* * *

Южнее и юго-восточнее города Кременчуг, на правом берегу Днепра, наши войска продолжали наступление и заняли свыше 50 населенных пунктов. Советские танковые и стрелковые части, стремительно продвигаясь вперед, овладели районным центром Кировоградской области Петрово. Противник несет огромные потери и под ударами наших войск отступает, бросая вооружение и оставляя склады с военными материалами. Бойцы Н-ского соединения за день боев уничтожили до 1.500 немецких солдат и офицеров, захватили 26 орудий, 80 пулеметов, 60 автомашин и много других трофеев. На другом участке наши танкисты разгромили полк немецкой пехоты и взяли в плен значительное число солдат и офицеров противника. Захвачено несколько артиллерийских батарей на механической тяге.

Наша авиация, поддерживая боевые действия наземных частей, наносила удары по войскам противника. В воздушных боях в течение дня наши летчики сбили 52 немецких самолета.

* * *

Севернее Киева наши войска продолжали вести бои за расширение плацдарма на правом берегу Днепра. Противник, стремясь задержать продвижение советских частей, неоднократно предпринимал контратаки. Части Н-ского соединения, сломив упорное сопротивление немцев, ворвались в один населенный пункт и в ожесточенном уличном бою истребили вражеский гарнизон. На другом участке бойцы Н-ской части окружили батальон пехоты противника. Окруженные гитлеровцы в панике бросились врассыпную и большей частью были уничтожены. Захвачены 2 танка, 2 бронемашины, 20 орудий и 30 минометов. Взяты пленные.

* * *

Южнее Речицы наши войска продолжали вести бои за расширение плацдарма на правом берегу Днепра. Части Н-ского соединения, после мощной артиллерийской и авиационной подготовки, атаковали немцев и прорвали их укрепления. Затем в бой вступили советские танковые части. Стремительно продвигаясь вперед, наши танкисты заняли ряд населенных пунктов. По неполным данным, уничтожено до 3.000 вражеских солдат и офицеров, 12 артиллерийских и 8 минометных батарей. Захвачено у немцев 3 танка, 40 орудий, 110 пулеметов и другие трофеи. Взято 250 пленных.

Наша авиация наносила массированные удары по боевым порядкам противника. Разбито и повреждено много полевых и зенитных орудий, свыше 100 автомашин с пехотой и грузами и взорван крупный склад горючего. В воздушных боях сбито 11 немецких самолетов.

* * *

Партизанский отряд, действующий в одном из районов Пинской области, напал на колонну немецкой пехоты. В завязавшемся бою партизаны убили несколько десятков гитлеровцев. Противник пытался выйти из боя, но был обстрелян другой группой партизан, находившейся в засаде. Побросав оружие, немцы разбежались. Советские патриоты захватили крупнокалиберный пулемет, много винтовок, автоматов, гранат и патронов. Партизанский отряд имени Доватора подорвал на минах две автомашины с грузами и пустил под откос следовавший на фронт железнодорожный эшелон с войсками. Паровоз и 8 вагонов слетели под откос. Убито и ранено большое число гитлеровцев.

* * *

Пленные солдаты 14 роты 574 гренадерского полка 34 немецкой пехотной дивизии Пауль Смичек и Иосиф Кениг рассказали: «В сводках немецкого командования часто сообщается о «планомерном отходе» войск на Восточном фронте. Нужно быть идиотом, чтобы верить таким сказкам. Когда мы отступали, растерявшиеся офицеры не знали, что делать. Все нервничали, суетились и торопились. Дороги были запружены. Группы солдат самовольно покидали свои подразделения. Дезертирство приняло угрожающие размеры, и командование выделило заградительные отряды, которые перехватывали солдат на дорогах. За время отступления мы понесли тяжелые потери. Из 12 противотанковых орудий наша рота бросила 10 орудий. 574 полк разбит. В нем остался один сводный батальон капитана Неймана, в котором насчитывается 90 человек. От 573 полка осталось в строю всего лишь 40 солдат. Правильнее сказать, что наша дивизия не отошла, а ее уничтожили».

* * *

Немецко-фашистские захватчики превратили в груду развалин село Яновичи, Витебской области. За время оккупации фашистские карательные отряды и палачи из немецкой комендатуры замучили, расстреляли и повесили многих жителей села. Когда наступающая Красная Армия стала приближаться к Яновичам, комендант села капитан Дейман выделил специальную команду «факельщиков» для уничтожения всех зданий и построек. Гитлеровские мерзавцы сожгли свыше 600 жилых домов. В селе не сохранилось ни одного целого здания. Из 3.000 жителей осталось только 250 человек.

Вручение ордена Ленина и золотой медали „Серп и молот“ Героям Социалистического Труда тт. И. Т. Тевосяну, П. И. Коробову и В. В. Вахрушеву

Председатель Президиума Верховного Совета СССР тов. М. И. Калинин вручил вчера, 21 октября, орден Ленина и золотую медаль «Серп и молот» вместе с грамотой о присвоении звания Героя Социалистического Труда тт. И. Т. Тевосяну и П. И. Коробову, награжденным за особые заслуги в области производства качественного и высококачественного металла для всех видов вооружения, танков, авиации и боеприпасов в трудных условиях военного времени, и тов. В. В. Вахрушеву, награжденному за особые заслуги в области усиления добычи угля и обеспечение оборонной промышленности топливом в трудных условиях военного времени. (ТАСС).

Налеты нашей авиации на железнодорожные узлы Знаменка, Фастов и станцию Никополь

В ночь на 21 октября наша авиация бомбардировала железнодорожные узлы Знаменка, Фастов и станцию Никополь. Прямыми попаданиями бомб разбито несколько железнодорожных составов. Возникли большие пожары, горели вагоны и платформы с боеприпасами, военной техникой, цистерны с горючим, а также военные склады противника. Пожары сопровождались взрывами большой силы.

Один наш самолет не вернулся с боевого задания.

ПЕРЕДОВИКИ предоктябрьского соревнования

Досрочно выполнили годовой план

Дербентский консервный комбинат им. М. Горького 18 октября выполнил в натуре годовой производственный план. Октябрьское задание перевыполнено на 40 процентов.

Впереди—консервный цех, где начальником тов. Велевитин. Особенно высоких показателей в соревновании достигла смена тов. Джафарова, выполняющая задание на 150 процентов.

В смене тов. Силогуб бригада мастера тов. Сиволапова ежедневно дает 160 процентов нормы. Хороших показателей в предоктябрьском соревновании добились стахановки карамельного цеха тт. Якубова и Надирбекова, слесарь механического цеха тов. Филиппов, рабочий жестяно-баночного цеха тов. Мирзабеков и др.

Коллектив комбината обязался до конца года выпустить 2 миллиона банок консервов сверх плана.

Директор комбината СЕМЕНОВ.
Парторг ЦК ВКП(б) МИРЗАДЖАНОВ.
Предзавкома ДАНИЛОВ.

* * *

Предприятия треста «Дагнефть» 18 октября завершили годовой план добычи газа. Таким образом, первый пункт обязательства в предоктябрьском соревновании—выполнен.

Хорошо работал промысел Избербаш, которым руководит тов. Сафронов. Особенно отличились: мастер тов. Али-Ада, начальник компрессорного хозяйства тов. Бардов, оператор тов. Шевцова, старший оператор промысла Ачи-Су тов. Иванов.

Сейчас нефтяники Дагестана борются за выполнение второго пункта своего социалистического обязательства —к 31 октября завершить годовой план добычи нефти.

Управляющий трестом «Дагнефть» АБДУЛЖАНОВ.
Парторг ЦК ВКП(б) МЕШКОВ.
Предрайпромкома профсоюза нефтяников ШЕВЧЕНКО.

* * *

Команда нашего парохода решила выполнить годовой план перевозок к 25 октября. Обязательство потребовало от каждого из нас большого напряжения сил, дисциплинированности, лучшей организации труда. Пример в этом показали застрельщики предоктябрьского соревнования, старший помощник командира тов. Антропов, старший механик тов. Суюв, рулевой тов. Доненко, машинист тов. Абдулжалилов, кочегар тов. Перелыгин, матрос тов. Егорин и старший помощник механика тов. Салтанович.

И вот первым во флотилии Дагрыбтреста пароход «Дагестанец» досрочно выполнил годовой план. План третьего квартала мы перевыполнили на 47 процентов. Команда парохода взяла на себя новое социалистическое обязательство — досрочно завершить план перевозок 4 квартала.

П. ШКАРИН.
Зам. командира по политчасти.

Передовые артели

Выполняя свои обязательства в предоктябрьском соревновании, артели Дагтекстильпромсоюза «Красная звезда» (председатель тов. Гаджиев, секретарь парторганизации тов. Злочевская), «Швейпром» (председатель тов. Ифраимов, секретарь парторганизации тов. Крымчанская), им. Крупской (председатель тов. Агаева, секретарь парторганизации тов. Лерочкина), дербентская текстильно-ткацкая (председатель тов. Рахмилов) и кумухская швейно-трикотажная (председатель тов. Бутаев, секретарь парторганизации тов. Шабанова) с 1 октября выпускают продукцию сверх годового плана. До конца года эти артели выпустят товаров еще на 2 миллиона 190 тысяч рублей.

Закончены осенне-полевые работы

Передовые колхозы Рутульского района — им. 1 мая, им. Димитрова, им. Кагановича, им. Куйбышева, им. Хозе Диаса и другие — закончили все осенние полевые работы. Они досрочно убрали хлеба, вспахали всю почву под озимые и значительно перевыполнили задания по осеннему севу. Эти же колхозы полностью рассчитались с государством по поставкам мяса, масла, шерсти, брынзы и других продуктов.

В колхозах района успешно проходит подготовка к зимовке скота. Организован второй укос трав, развернулось строительство и ремонт животноводческих помещений. К октябрьским праздникам подготовка к зимовке скота будет полностью завершена.

Г. ГУСЕЙНОВ.

Извещение

22 октября, в 7 часов вечера, в помещении клуба рыбников состоится собрание махачкалинского городского партийного актива.

Повестка дня:

1. Об итогах XVIII Пленума Дагестанского Обкома ВКП(б).

Докладчик — секретарь горкома ВКП(б) тов. Шилов.

Горком ВКП(б).

Эшелон подарков фронтовикам

Колхозники Дербентского района, воодушевленные героическими подвигами воинов Красной Армии, активно участвуют в подготовке эшелона подарков фронтовикам.

Ежедневно в районную комиссию поступают все новые и новые подарки. Из колхоза «Сталинчиляр» поступило 6 свиней и 1.000 рублей деньгами, из колхоза им. Махач Дахадаева — 460 килограммов сухофруктов и 2.500 рублей деньгами, из колхоза им. Карла Маркса — 2 овцы, 100 яиц, 158 килограммов сушеных фруктов, 19 овчин, 7 пар носков и варежек и 4.900 рублей деньгами. Колхоз «Ленин елу» сдал двух свиней, 18 килограммов сыра и масла, 41 килограмм сушеных фруктов и 2.050 рублей деньгами. Колхозники сельхозартели им. Ленина собрали 6.000 рублей деньгами. Председатель этого колхоза тов. Семенов внес 1.500 рублей. Сотни килограммов орех, фруктов, масла, сыра, тысячи рублей денег поступают от других колхозов района.

И. ВАГАБОВ.
Секретарь Дербентского райкома ВКП(б).

* * *

От 15-ти колхозов Хасавюртовского района поступило в фонд праздничных подарков фронтовикам 1.613 килограммов картофеля, 416 кур, 50 литров молока, 8 килограммов масла, 64 килограмма айвы, 25 килограммов табака, 350 килограммов орех и много других продуктов. Кроме того в фонд помощи семьям фронтовиков колхозники внесли 19 тонн кукурузы и 3,5 тонны пшеницы.

З. АЛИЕВ.

* * *

БУЙНАКСК. **(Наш корр.).** С большим под'емом проходит по городу и району сбор праздничных подарков. Включившись в предоктябрьское соревнование, коллектив фруктово-консервного завода взял обязательство выработать сверх плана для фронтовиков 625 тысяч банок консервов высшего качества. Начальник консервного цеха Инжнев внес на подарки 250 рублей, сменные инженеры Гольтштейн и Пафоловский — по 100 рублей, грузчики Осадчий и Курбанов — по 250 рублей. Всего собрано 17.000 рублей. Кроме этого коллектив завода готовит 10 индивидуальных посылок.

Колхозники аула Апши решили отправить на фронт вагон подарков. Председатель колхоза участник Отечественной войны тов. Дебиров и секретарь парторганизации тов. Ашурлаев внесли по 240 килограммов картофеля и другие продукты.

В районный склад поступило 20 тонн картофеля, 654 килограмма орех, 87 килограммов масла, 3 тысячи яиц, больше 700 килограммов груш и яблок, 3 тонны муки, 69 килограммов меда, 300 кур и много другого.

* * *

УСУХ-ЧАЙ. **(Наш корр.).** Колхозники, колхозницы и интеллигенция Докузпаринского района собрали в фонд праздничных подарков доблестным бойцам 17 голов овец, 48 кур, 96 килограммов масла, 192 килограмма табака, 1.812 яиц, 441 килограмм картофеля, 10 килограммов меда, 129 килограммов сыра, 319 овчин, 307 килограммов шерсти.

С. АГАМЕТОВ.

* * *

Коллектив рабочих, служащих и инженерно-технических работников завода «Дагиодогни» собрал для бойцов и офицеров Красной Армии 95 пар шерстяных носков и 90 пар перчаток. Кроме того отчислен для приобретения подарков однодневный заработок.

А. ШАВИКОВ.

* * *

Коллектив махачкалинского рыбоконсервного завода собрал 7.600 рублей. На эти деньги покупаются праздничные подарки фронтовикам.

А. БЕССАРАБ.

— ⊙ —

НЕПРАВИЛЬНОЕ ОТНОШЕНИЕ К ПЕЧАТИ

Излишне говорить о значении печати в нашей стране: ее роль общеизвестна. Печать есть «самое острое и самое сильное орудие нашей партии». (Сталин). Она формирует воззрения людей, она организует усилия масс на выполнение государственных задач. Естественно отсюда, что партийные организации должны укреплять авторитет газетных работников, уделять больше внимания делу выращивания, воспитания кадров редакторов, партийных литераторов.

Нельзя проходить мимо фактов пренебрежительного отношения к газетным работникам. А такие факты, к сожалению, имеют иногда место. Недавно Ленинградский горком ВКП(б) вынес решение о недопустимом отношении к корреспонденту газеты «Ленинградская правда» со стороны руководителей одного завода.

В решении отмечается совершенно недопустимое отношение к представителю газеты «Ленинградская правда» со стороны руководителей завода, выразившееся в том, что работника газеты фактически лишили возможности осветить работу предприятия и даже из'яли у него запись беседы с работником завода. Горком расценил такие действия как стремление воспрепятствовать критике недостатков работы завода.

За непартийное отношение к представителю печати, выполняющему свои прямые обязанности, Ленинградский горком ВКП(б) об'явил выговор директору завода и секретарю парткома.

Газетный работник—представитель партийной печати, он делает важное партийное дело. Постоянно улучшать наши газеты можно только при том условии, если газетные кадры будут иметь активную поддержку и повседневное руководство партийных организаций.

(«Партийное строительство», № 16, журнал ЦК ВКП(б).

ПАРТИЙНАЯ ЖИЗНЬ

Пленум Буйнакского горкома ВКП(б)

Состоялся очередной пленум Буйнакского горкома ВКП(б).

С докладом о состоянии агитационно-пропагандистской работы в связи с выходом в свет третьего издания книги товарища Сталина «О Великой Отечественной войне Советского Союза» выступил секретарь горкома ВКП(б) тов. Атаев.

Большой интерес проявляют трудящиеся города к книге товарища Сталина. В кружках, созданных на предприятиях и в учреждениях, занимаются изучением исторических сталинских документов 912 человек и 256 человек изучают книгу самостоятельно.

Однако, выступавшие на пленуме, да и сам докладчик, отметили, что изучение книги товарища Сталина организовано неудовлетворительно. Значительная часть созданных кружков не работает.

Характерно отметить, что докладчик и выступающие на пленуме ни словом не обмолвились о том, как идет изучение «Краткого курса истории ВКП(б)». И это не случайно. Многие коммунисты, в том числе и руководящие работники, перестали работать над собой по повышению идейно-политического уровня, не изучают историю ВКП(б).

Агитационно-массовая работа на предприятиях и в учреждениях города также ведется неудовлетворительно. Десятки агитаторов только числятся в списках, но никакой агитационно-массовой работы не ведут.

Отдел пропаганды и агитации горкома партии (зав. отделом тов. Судариков) слабо руководит работой пропагандистов и агитаторов, не оказывает достаточной помощи первичным парторганизациям в налаживании агитационно-пропагандистской работы.

Пленум обсудил также вопрос о результатах работы городской парторганизации по приему в ряды ВКП(б) за III квартал 1943 г.

За три месяца парторганизация города приняла в свои ряды всего лишь 26 человек. Многие первичные парторганизации (хлебокомбината, ветзоотехникума, базы Дагсоюза и другие) за отчетный период не приняли в партию ни одного человека.

Парторганизация кожкомбината за три месяца приняла в ряды ВКП(б) только 2 человека. И это в то время, когда на комбинате есть десятки передовиков-производственников, достойных быть в рядах партии Ленина — Сталина. Мастер зольно-отмочного цеха тов. Муслимов и комсомолец-стахановец тов. Исрапилов еще в прошлом году подали заявления о приеме их в кандидаты ВКП(б). Но до сих пор парторганизация комбината не разобрала их заявлений. Подобные факты можно встретить и в других первичных парторганизациях.

Широкому и всестороннему обсуждению на пленуме подвергся вопрос о подготовке к зиме. Выступавшие тт. Татам Мирзоев, Омаров и другие справедливо критиковали многих руководителей предприятий и учреждений за преступное отношение к своим подсобным хозяйствам.

Подсобное хозяйство горторга в текущем году дало убыток в 38.000 рублей, артели «Кожевник» — в 22.000 рублей, десятки тысяч рублей убытка дало подсобное хозяйство кожкомбината. В подсобных хозяйствах нет точного учета получаемой продукции, снимаемые урожаи овощей не взвешиваются. С молочных ферм поступающее молоко также не контролируется, что невольно порождает крупные хищения.

Исключительно безобразно идет заготовка кормов скоту на зиму и ремонт помещений. Для того, чтобы обеспечить сытую зимовку скоту, требуется 963 тонны грубых, 487 тонн концентрированных и 254 тонны сочных кормов. Из потребного количества кормов заготовлено только 60 процентов.

Зима стоит у порога, а засолка овощей фактически сорвана. При плане засолить помидоров 1.027 центнеров, засолено только 170, план засолки огурцов выполнен всего на 19 процентов, а капусты — на 8 процентов.

Пленум потребовал от Горкома ВКП(б), от первичных парторганизаций и руководителей предприятий и учреждений устранить отмеченные недостатки и коренным образом улучшить руководство хозяйственной и партийно-политической работой.

Н. АДАМЧЕНКО.

(Наш корр.).

Пленум Касумкентского райкома ВКП(б)

Состоявшийся очередной пленум Касумкентского райкома ВКП(б) обсудил вопросы об итогах XVIII пленума Обкома ВКП(б) и отчет райкома о приеме в партию за период с 1 июня по 1 октября 1943 года.

С докладом по первому вопросу выступил секретарь райкома партии тов. Разаханов.

Отеческая забота советского правительства и лично товарища Сталина о нуждах горцев Дагестана вызвала среди колхозников района новый трудовой под'ем. Многие колхозы («Дагестанская правда», им. Герейханова, «Новый путь», им. Калинина, им. Леваневского и другие) успешно справились с выполнением планов сельского хозяйства и развития общественного животноводства. Эти колхозы полностью рассчитались с государством по всем видам поставок, закончили обмолот, хорошо подготовились к зимовке скота и сейчас высокими темпами проводят осенний сев и под'ем зяби.

Однако, район в целом все еще отстает в проведении важнейших сельско-хозяйственных работ. Выполнение плана пахоты по району не превышает 75 процентов, а план осеннего сева выполнен не более, чем на 28-30 процентов.

Сильно отстают такие крупные колхозы, как им. Сулеймана Стальского, им. Ворошилова, «Коммуна», «III Интернационал». Они нетерпимо затянули обмолот и не выполнили своих обязательств перед государством.

Резкой критике на пленуме подверглась работа судебно-следственных органов. В районе имеются частые случаи хищений, разбазаривания колхозной собственности. Однако, работники районной прокуратуры, нарсуда и милиции не ведут решительной борьбы с этими преступными явлениями.

Докладчик очень мало остановился на второй части решения XVIII пленума Обкома ВКП(б) — «Об агитационно-пропагандистской работе в связи с выходом в свет книги товарища Сталина «О Великой Отечественной войне Советского Союза». Неслучайно поэтому, что из 14 человек, выступивших на пленуме, никто об этом не сказал ни слова.

Отчет о приеме в ряды ВКП(б) за период с 1 июня по 1 октября 1943 года сделал зав. оргинструкторским отделом райкома партии тов. Кафланов.

За отчетный период касумкентская парторганизация приняла в свои ряды 75 человек (19 человек в члены ВКП(б) и 56 — в кандидаты). В числе принятых в партию 28 женщин.

По обсужденным вопросам пленум принял соответствующие решения.

А. АБИЛОВ.

(Наш корр.).

ЧИНУШИ

Гвардии старший лейтенант Гаджиев Асланбек честно сражался за Родину. Идя по земле, израненной взрывами, дыша воздухом, отравленным пороховой гарью, он весь отдавался выполнению долга защитника отечества. Он испытал во имя Родины много тяжелых потрясений. И последнее из них оказалось роковым. Молодой, полный сил человек потерял руку и зрение. А вместе с этим потерял житейские радости.

Тринадцатого сентября Гаджиев выписался из госпиталя. Известный всему миру окулист академик-орденоносец Филатов сказал ему:

— Ведите спокойный образ жизни. От этого будет зависеть многое. Я надеюсь, что современем ваш правый глаз восстановится и вы будете видеть.

Видеть! Это — несказанное счастье! Слова академика родили надежду. И надежду — не призрачную. В левом глазу засел осколок. Но правый глаз, сдавленный при взрыве воздушной волной, стал понемногу поправляться.

Из госпиталя Гаджиеву дали сопровождающую, и она привезла его из Ташкента в Махач-Кала. Но как здесь, на родине, встретили его, как приласкали и чем облегчили его страдания? Скажем прямо, неласково встретили. Вот уже месяц, как однорукий слепой инвалид ходит из учреждения в учреждение, от начальника к начальнику, тщетно пытаясь найти человеческое отношение к себе. Причем ходит он именно по тем организациям, которые для того и созданы, чтобы всеми возможными средствами помогать инвалидам Отечественной войны. Все его просьбы вызывают или тупое равнодушие, или раздражение. Один из таких «раздражительных» начальников, руководящий работник Дагвоенкомата тов. Мамедов, в ответ на просьбу Гаджиева помочь ему получить дрова, заявил:

— Что вы ко мне за дровами обращаетесь, что мне нечем больше заниматься, что-ли?

Гаджиев обращался за содействием в получении дров и в Военкомат, и в Наркомсобес, и в Горсобес. И никто ему не помог.

А с квартирой еще хуже. Целый месяц Гаджиев ходит в Горсовет и просит дать ему уголок, где бы он мог найти покой и сносные условия для жизни. Заместитель председателя Горисполкома тов. Багаева обещала ему дать квартиру со дня на день. И Гаджиев терпеливо со дня на день приходил к ней справляться. Но положительных ответов не было. А однажды Багаева посоветовала Гаджиеву зайти через десять дней. Но и эти десятидневные, дорогостоившие изнервничавшемуся Гаджиеву выжидания, ничего не принесли.

У Гаджиева есть семья. Он и семья нуждаются в помощи, дети — в обуви и одежде. Обратился он за помощью в республиканский отдел гособеспечения семей военнослужащих к тов. Мурсалову. Тов. Мурсалов равнодушно ответил:

— Ничего не сумею сделать. Обратитесь в Горсобес.

Бездушно отнеслись к просьбам Гаджиева и в городском отделе гособеспечения. Заведующий отделом, грубиян и бюрократ Вялов, ему сказал:

— Что вы ходите из учреждения в учреждение? Сюда не по адресу попали. Ничего вам дать не можем.

Такие случаи, правда единичны, но, к сожалению, они еще наблюдаются. «Человек находится известное время в госпитале, окруженный теплой заботой врачей, медсестер, местного населения, а потом, выписавшись из госпиталя, он нередко сталкивается с каким-нибудь чинушей с рыбьей кровью в жилах. Выявлять таких чинуш, привлекать к ответственности!». («Правда»). Если мы будем внимательно прислушиваться к запросам воинов-инвалидов, у нас не будет и не должно быть ни одного подобного случая волокиты и бюрократизма в деле устройства их жизни.

Советская Родина окружает любовью и заботой своих воинов, раненых на полях сражений с немецко-фашистскими разбойниками. Хорошая забота об инвалидах Отечественной войны — не благотворительность, а прямая обязанность. Это должны твердо усвоить все советские учреждения и все советские люди. Человек, проливший кровь за Родину, заслужил всеобщее уважение и чуткость.

Дм. ТРУНОВ.

Нетерпимая беспечность

На кутанах Каякентского района зимует скот 60 колхозов Дахадаевского, Акушинского, Агульского, Левашинского и Сергокалинского районов. Образцово подготовился к зимовке скота колхоз им. Крупской, Акушинского района. Под'езжая к кутану «Кески-Бегеши», видишь, что здесь заботливые хозяева. Вокруг кутана и на территории его нет мусора и навоза. Правильными рядами стоят скирды сена и соломы. Скирды обмерены и переданы по акту бригадиру Адиеву Абдулла. Здесь колхозному скоту создана сытая и теплая зимовка. План накопления грубых кормов перевыполнен на 560 центнеров. Заготовка кормов продолжается и сейчас. В ближайшие дни заканчивается строительство нового помещения на 150 голов крупного рогатого скота, кошары—на 1.200 овец и коз. Завершается также строительство дома для чабанов. Здесь будет красный уголок и столовая.

Успешно готовятся к зимовке скота и колхозы имени Дзержинского и им. X с'езда ВЛКСМ, Левашинского района.

Но таких колхозов мало. На кутанах Агульского района царит полное затишье. Не видно людей, которые готовили бы кутаны к зимовке. А здесь запасено всего 10 процентов необходимого количества грубых кормов. Взять, к примеру, колхоз им. Сталина. Кормов у него хватит не больше, чем на месяц, но второй укос не проводится, несмотря на то, что травостой хороший.

Помещения также не подготовлены. Многие кошары совершенно разрушены: в крышах и стенах зияют огромные дыры.

Только два из девяти колхозов Левашинского района ремонтируют скотные дворы, хотя дворы везде требуют капитального ремонта. Руководители Левашинского района и председатели колхозов не знают, что делается на кутанах, как идет подготовка к зимовке, так как никого из них нет на кутанах.

Крайне плохо проходит подготовка к зимовке скота на кутанах Дахадаевского района. План накопления кормов не выполнен. Необходимо было запасти 41.909 центнеров сена и соломы, а заготовлено только 15.000 центнеров. Второй укос проводят всего семь колхозов, а остальные 18 колхозов трав не убирают. Руководители колхозов «Путь к коммунизму» и им. Кагановича не выделили ни одного человека на сенокошение и ремонт помещений. На кутанах, кроме сторожей, никого нет.

Уроки прошлогодней зимовки, когда от бескормицы и холодов погибло немало скота, видимо, ничему не научили руководителей Дахадаевского, Агульского и Левашинского районов.

А. ЛИТВАК.

(Наш спец. корр.).
Сел. Каякент.

Трудовая перекличка советского народа

Приближаются знаменательные даты — XXVI годовщина Великой Октябрьской социалистической революции и 25-летие Всесоюзного Ленинского коммунистического союза молодежи, детища партии Ленина—Сталина. Подготовка к этим двум датам вызвала новый под'ем трудовой энергии у советских людей, мобилизующих все свои силы на дальнейшее усиление помощи наступающей Красной Армии.

В прошлом году в приказе ко дню XXV годовщины Великой Октябрьской революции Народный Комиссар Обороны товарищ Сталин писал:

«Наш советский народ с честью выдержал испытания, выпавшие на его долю, и преисполнен непоколебимой веры в победу. Война явилась суровой проверкой сил и прочности советского строя. Расчеты немецких империалистов на распад Советского государства провалились полностью. Социалистическая промышленность, колхозный строй, дружба народов нашей страны, Советское государство — показали свою прочность и несокрушимость. Рабочие и крестьяне, вся интеллигенция нашей страны, весь наш тыл честно и самоотверженно работают на удовлетворение нужд нашего фронта».

Двадцать шестой год существования нашего государства был годом дальнейшего укрепления советского строя, дружбы народов нашей страны, дальнейшего роста социалистической промышленности и сельского хозяйства. Весь советский народ с удвоенной энергией работал для фронта, и теперь он с величайшей гордостью пожинает плоды своего самоотверженного труда: Красная Армия оснащена замечательным оружием. Она наносит врагу новые сокрушительные удары, истребляет его разбойничьи орды, громит его технику.

В прошлом году в это время наши войска вели бои с противником в районе Сталинграда и в районе Моздока. Сегодня Сталинград и Моздок — в далеком, глубоком тылу. От Моздока до Мелитополя, от Сталинграда до Запорожья, от Воронежа до Киева, от Терека и Волги до Припяти и Днепра — великим путем славы прошла Красная Армия, изгоняя врага из родной земли. Сотни городов, тысячи сел, миллионы наших братьев и сестер вызволила Красная Армия из гитлеровской неволи, вернула им советскую жизнь. Массовое изгнание врага с советской земли продолжается. Наши войска расширяют свои плацдармы на правом берегу Днепра, идет битва за Правобережную Украину, битва за Белоруссию, битва за полный разгром немецких оккупантов.

Дыхание Днепра вместе с нашими славными воинами на фронте ощущают десятки миллионов советских людей в тылу. Вместе со сводками о новых успехах Красной Армии страна получает сообщения о новых успехах трудящихся масс.

До дня юбилея комсомола осталась неделя. До годовщины Октября—менее трех недель. Подготовка к праздникам сопровождается новым под'емом социалистического соревнования в городе и деревне. Передовые коллективы рабочих, колхозников, советской интеллигенции спешат сообщить стране о своих новых достижениях, о досрочном выполнении и перевыполнении планов в первой половине октября. Перевыполнили двухнедельное задание по выплавке чугуна доменщики крупнейших металлургических заводов Советского Союза—Магнитогорского имени Сталина и Кузнецкого имени Сталина. Увеличилась добыча углей в главнейшем бассейне Советского Союза — в Кузбассе, и оба его комбината — «Кузбассуголь» и «Кемеровуголь» перевыполнили двухнедельный план. Перевыполнил программу первой половины октября Московский угольный бассейн. Сегодня публикуется сообщение о досрочном окончании десятимесячного плана шахтами комбината «Ростовуголь». Успехи шахтеров страна воспринимает с особым удовлетворением. Сегодня публикуется Указ Президиума Верховного Совета СССР о награждении работников угольной промышленности, которые в трудных условиях военного времени обеспечили неуклонный рост всей военной индустрии. Родина высоко ценит героический труд горняков!

В предоктябрьском соревновании с исключительной активностью участвуют работники военной промышленности. Увеличивается производство вооружения и боеприпасов. На авиационных заводах, где директорами тт. Агаджанов, Левин, Белянский, выпущены сверхплановые самолеты. На артиллерийских заводах, где директорами тт. Елян, Быховский, Гонор, выпущены сверхплановые пушки. Заводы, где директорами тт. Иванов, Сысоев и Фомин, дали сверх плана стрелковое вооружение, а завод, где директором т. Бутузов,—сверхплановые патроны.

Хорошие вести приходят и из деревни. Колхозы Смоленщины перевыполнили план хлебопоставок. Колхозы Московской, Архангельской, Ярославской, Калининской, Вологодской и Ивановской областей закончили копку картофеля. В Ивановской области урожай картофеля выше прошлогоднего в среднем в полтора раза, а в Ярославской области—вдвое выше прошлогоднего. Перевыполнили план заготовки кормов колхозы Туркмении.

В честь 25-летия Ленинско-Сталинского комсомола молодежь многих предприятий, а вместе с ними и пожилые рабочие и работницы становятся на стахановские вахты, организуют новые фронтовые бригады, вносят рационализаторские предложения, направленные к повышению производительности труда.

Из конца в конец страны идет эта трудовая перекличка советских людей!

Вступая в предоктябрьское социалистическое соревнование, новые повышенные обязательства взяли на себя металлурги и горняки, строители танков и самолетов, моторов и автомобилей, энергетики и железнодорожники, строители новых заводов и восстановители разрушенных городов, колхозники и рабочие машинно-тракторных станций, все отряды рабочего класса, крестьянства и интеллигенции. В этих обязательствах большое место отведено успешной подготовке к зиме: на заводах и электростанциях—отремонтировать оборудование, создать запасы топлива и сырья; на железных дорогах — привести в отличное состояние подвижной состав и пути; в деревне — обеспечить теплую и сытую зимовку скоту, заблаговременно отремонтировать сельскохозяйственные орудия и инвентарь. Коллективы отставших предприятий дали слово притти к праздникам вместе с передовиками.

Задача состоит теперь в том, чтобы обеспечить выполнение социалистических обязательств всеми участниками соревнования. Бывает ведь так нелепо: в области, городе, районе передовые заводы, колхозы, совхозы добиваются перевыполнения своих планов, а за их спиной прячутся отстающие предприятия. А местные партийные организации не всегда замечают отстающих, не всегда помогают им выйти вперед. Лучшей встречей октябрьской годовщины работниками тыла будет выполнение и перевыполнение государственных планов ВСЕМИ предприятиями, железными дорогами, колхозами, совхозами.

Все участники предоктябрьского соревнования и соревнования в честь 25-летия комсомола, дав слово добиться новых производственных успехов, должны помнить слова нашего вождя и учителя товарища Сталина:

«Слово большевика—серьезное слово. Большевики привыкли выполнять обещания, которые они дают».

За 26 лет советской власти трудящиеся нашей страны создали могучую социалистическую индустриальную и колхозную державу. На защиту плодов своего многолетнего труда от немецких разбойников и разорителей поднялись все народы нашей страны. Ознаменуем же XXVI годовщину Великого Октября новыми производственными успехами, укрепляющими военную мощь нашей Родины и приближающими нашу полную победу над врагом!

(Передовая «Правды» за 21 октября).

Военные действия в Италии

ЛОНДОН, 19 октября. (ТАСС). Как официально сообщается, английские войска заняли Монтечильфоне. Части 5-ой армии заняли города Морконе, Канчелло, Джоя и Либери. Продолжая продвижение вперед, американские войска полностью очистили от противника район реки Вольтурно.

Неприятель оказывает ожесточенное сопротивление, однако все его контратаки отбиты.

СТАМБУЛ, 21 октября. (ТАСС). По сообщению швейцарской печати, крестьяне Северной Италии укрывают продукты от гитлеровских оккупантов и ничего не вывозят на рынки, опасаясь реквизиции. Оккупационные власти пытаются террором сломить сопротивление крестьян.

Командующий гитлеровскими оккупационными войсками генерал Кессельсин издал приказ, в котором предупреждает, что лица, продающие продукты без разрешения властей, будут расстреливаться без суда. В городе Комо населению под угрозой расстрела предложено вернуть зерно и продукты, «похищенные с германских военных складов».

Фашистская печать помещает статьи, полные угроз по адресу итальянского населения, оказывающего сопротивление немцам.

РАБАТ, 21 октября. (ТАСС). По полученным из Италии сведениям, в Милане и Турине происходили уличные бои между германскими войсками и сохранившими оружие итальянскими рабочими и солдатами.

ЛОНДОН, 21 октября. (ТАСС). Как передает агентство Рейтер, гитлеровские оккупационные власти арестовали в Северной Италии многих священников. Среди арестованных — миланский архиепископ кардинал Шустер. Все арестованные обвиняются в том, что осуждали в своих проповедях производимые гитлеровцами грабежи. По заявлению оккупационных властей, арестованные священники будут преданы суду германских военных трибуналов, получивших полномочия выносить смертные приговоры или отправлять арестованных на принудительные работы.

— ⊙ —

Налеты авиации союзников на Германию

ЛОНДОН, 21 октября. (ТАСС). Как официально сообщается, крупные соединения американских бомбардировщиков «Летающая крепость» совершили вчера налет на важный германский железнодорожный узел и один из главных центров заводов по производству дюр-алюминия—Дюрен. При налете на район Дюрена бомбардировщики прикрывались наибольшим количеством участвовавших когда-либо в воздушных боях истребителей.

Английская авиация совершила штурмовые налеты на Северную Францию и Голландию.

В ночь на 21 октября значительные силы английских бомбардировщиков совершили налет на Германию. Основным об'ектом атак явился город Лейпциг. Самолеты «Москито» подвергли бомбардировке различные об'екты в Берлине.

Из всех этих операций союзников на свои базы не вернулось 25 самолетов.

Германская авиация предприняла в ночь на 20 и 21 октября ряд налетов на юго-восточную Англию и район Лондона. Сброшенными в нескольких пунктах бомбами причинен некоторый ущерб. Есть жертвы.

— ⊙ —

Пребывание Идена в Каире

ЛОНДОН, 20 октября. (ТАСС). Как передает агентство Рейтер, английский министр иностранных дел Антони Иден, по пути в Москву, посетил 13 октября воинские части в районе Каира и места расквартирования военно-воздушных сил.

Находясь в Каире, Иден встретился с египетским королем Фаруком, премьер-министром Египта Нахас пашой, а также с королями Греции и Югославии.

— ⊙ —

Заявление Стеттиниуса

ВАШИНГТОН, 18 октября. (ТАСС). Исполняющий обязанности государственного секретаря США Стеттиниус сделал представителям печати следующее официальное заявление:

«Государственный секретарь и другие члены американской делегации на тройственной конференции прибыли в Москву. Представившаяся в результате созыва этой конференции возможность достигнуть еще большей гармонии в уже существующем сотрудничестве между правительствами Соединенных Штатов, Англии и СССР горячо приветствуется. Я уверен, что откровенное и дружественное обсуждение, которое будет иметь место на конференции, даст возможность трем державам еще больше координировать свои усилия для достижения цели, к которой все мы стремимся,—полного поражения безжалостных нацистов и установления справедливого, прочного мира, при котором все страны будут процветать в мире, свободном от угрозы агрессии».

На вопрос корреспондентов о том, включены ли в повестку дня конференции военные вопросы, Стеттиниус указал, что в настоящее время он не может говорить об этом. Корреспонденты подчеркнули тот факт, что советская печать в последнее время уделяла большое внимание вопросу о втором фронте, и спросили, играет ли в этой связи какую-нибудь роль сопровождающий Хэлла генерал-майор Джон Р. Дин. Стеттиниус отказался дать ответ на этот вопрос.

На вопрос о том, остаются ли в силе решения, принятые на конференции в Квебеке, Стеттиниус сказал, что, по его мнению, они остаются в силе.

— ⊙ —

ХРОНИКА

Президиум Верховного Совета СССР назначил тов. Резанова Григория Федоровича Чрезвычайным и Полномочным Посланником СССР в Колумбии.

Ответственный редактор **В. ПУТЕРБРОТ.**

Дагестанское концертное бюро
В помещении Даггостеатра
22, 23, 24 октября

Гастроли
МОСКОВСКОГО ТЕАТРА БАЛЕТА
им. Айседоры ДУНКАН

ВЕЧЕР ТАНЦА

В программе: произведения Шуберта, Шопена, Штрауса и других композиторов

Начало в 8 час. 30 мин. вечера
Билеты продаются.

Адрес редакции и издательства: Махач-Кала, Пушкинская, 6. Телефоны: зам. ответ. редактора и отдел партийной жизни — 1-05, ответ. секретаря — 8-04, общий — 3-22, отделов: промышленно-транспортного, военно-оборонного — 2-48, сельскохозяйственного — 7-83, писем и рабселькоров — 9-80, выпускающего — 8-44, издательства — 1-87, отдела об'явлений и заказов — 2-11.

С—3644. Типография издательства «Дагестанская правда». Заказ № 335.

НАУЧНАЯ
БИБЛИОТЕКА
ПРИ
ИРК. ГО . УНИВЕРСИТЕТЕ

Пролетарии всех стран, соединяйтесь!

ДАГЕСТАНСКАЯ ПРАВДА

№ 213 (6479)
СУББОТА
23
ОКТЯБРЯ
1943 г.
Цена 20 к.

Орган Дагестанского Обкома, Махачкалинского Горкома ВКП(б) и Верховного Совета ДАССР

СВЯТО ВЫПОЛНЯТЬ ВЗЯТЫЕ ОБЯЗАТЕЛЬСТВА

Вся наша страна идет навстречу XXVI-й годовщине Великого Октября, охваченная огромным трудовым под'емом. Героизм фронтовиков, блестящие победы Красной Армии радуют советский народ, воодушевляют его на новые производственные победы.

Красная Армия продолжает успешное наступление. Шаг за шагом очищаются от врага священные земли Украины и Белоруссии. Победой наших войск окончилась запорожская битва, южнее и севернее Киева советские части ведут бои за расширение плацдармов на правом берегу Днепра, освобождаются сотни населенных пунктов Кировоградской и Днепропетровской областей.

Советский тыл усиливает поддержку фронту, Красной Армии. Это находит свое ярчайшее выражение в предоктябрьском социалистическом соревновании. Начатое в нашей республике по инициативе рабочих, инженерно-технических работников и служащих Махачкалинской перевалочной нефтебазы, предоктябрьское социалистическое соревнование было горячо поддержано всеми предприятиями промышленности и транспорта, широко распространилось во всех отраслях народного хозяйства Дагестана. Заводы, фабрики, артели, депо и железнодорожные станции принимают активное участие в этом боевом соревновании.

В предоктябрьском социалистическом соревновании коллективы предприятий, цехов, смен и бригад взяли на себя конкретные обязательства — дать как можно больше продукции сверх плана, бережно расходовать материалы и топливо, отлично подготовиться к зиме. Эти обязательства свидетельствуют о росте нашей промышленности, о неисчерпаемых резервах и возможностях, которые таятся на каждом предприятии.

Каждый месяц, подводя итоги социалистического соревнования, Совнарком ДАССР и Обком ВКП(б) присуждают переходящие Красные знамена и денежные премии передовым предприятиям республики. И все новые и новые предприятия выходят в ряды победителей.

На этот раз переходящее Красное знамя Совнаркома ДАССР и Обкома ВКП(б) присуждено коллективу завода им. Слепнева. Завод перевыполнил девятимесячный план на 34 процента, а спичечный цех его выпускает уже продукцию сверх годового плана. Также хорошо работают предприятия Дагмаслопромтреста, Хасавюртовский консервный завод. Дербентский консервный комбинат им. М. Горького 18 октября досрочно выполнил годовой план. Коллектив комбината обязался до конца года выпустить сверх плана еще 2 миллиона банок консервов. Выполняют взятые обязательства в предоктябрьском соревновании нефтяники Дагестана. В октябре они выполнили годовой план добычи газа. Махачкалинский нефтепромысел завоевал переходящее Красное знамя горкома ВКП(б) и горисполкома. В первой декаде октября станция Махач-Кала-сортировочная добилась еще лучших показателей в снижении простоев вагонов и цистерн, в скоростной обработке поездов. Среди артелей на первом месте буйнакская — «Красная звезда», выпускающая продукцию сверх годового плана.

Передовые предприятия республики свято выполняют свои обязательства. У них слово не расходится с делом. Вступив в соревнование, они трезво оценили свои возможности, свои силы.

Но есть у нас и такие предприятия, которые далеки от выполнения своих обязательств. Больше того, они из месяца в месяц срывают выполнение государственных заданий. К ним относятся: завод «Иодобром» (директор тов. Алиев), девятимесячный план он выполнил всего на 45 процентов. Позорно отстают бондарный завод и Туралсульфатный промысел. Махачкалинский бондарный завод (директор тов. Сергеев) выполнил план девяти месяцев на 62 процента...

Правда, таких предприятий в нашей республике становится все меньше и меньше. Но их у нас не должно быть. Руководителям промышленных предприятий и транспорта надо сейчас мобилизовать все силы на безусловное выполнение взятых обязательств в предоктябрьском соревновании. Сейчас каждый день, каждый час на счету! Эти дни и часы должны быть использованы для напряженной работы по выполнению и перевыполнению производственной программы. «Дал слово — сделай, взял обязательство — выполни!». Вот цель, которая стоит сейчас перед каждым коллективом, перед каждым рабочим, цель, которая должна быть достигнута во что бы то ни стало.

На фронте самые ответственные и почетные задания даются тем, кто умеет держать слово, точно выполнить боевой приказ. Такие люди решают успех нашей победы над врагом. В дни предоктябрьского соревнования многие бригады, смены наших предприятий становятся на фронтовую вахту, об'являют себя фронтовыми. Так держите свое слово, товарищи, как фронтовики. Помните, что выполнение взятых обязательств—это дополнительная продукция для фронта и страны. Это—наш вклад в сталинский фонд победы.

Задача партийных организаций — возглавить трудовой под'ем работников промышленности и направить его на усиление помощи героической Красной Армии, возглавить предоктябрьское соревнование. Надо, чтобы все участники предоктябрьского соревнования пришли к XXVI-й годовщине Великой Октябрьской Социалистической революции с отличными производственными показателями и могли сказать:

«Да, мы сдержали свое слово, выполнили обязательство, взятое в соревновании, дали фронту еще больше продукции».

Прием тов. В. М. Молотовым американского Посла г-на В. А. Гарримана

21 октября Народный Комиссар Иностранных Дел тов. В. М. Молотов принял Чрезвычайного и Полномочного Посла Соединенных Штатов Америки в СССР г-на В. А. Гарримана, в связи с предстоящим вручением им своих верительных грамот Председателю Президиума Верховного Совета СССР.

От Советского Информбюро

ОПЕРАТИВНАЯ СВОДКА ЗА 22 ОКТЯБРЯ

В течение 22 октября в районе севернее города МЕЛИТОПОЛЬ наши войска, в результате упорных боев, сломили сопротивление противника и овладели сильно укрепленными опорными пунктами его обороны— КАРАЧЕКРАК, ЭРИСТОВКА, УКРАИНКА, КАЛИНОВКА, КРЕНТАЛЬ, ЗЕЛЕНЫЙ ГАЙ, ИЛЬИНОВКА, РОЗЕНТАЛЬ, ЮРТУК, КАНАДСКИЙ, НЕЙНАССАУ, РОВНОЕ, ТРУДОЛЮБИМОВКА. В северной части города МЕЛИТОПОЛЬ продолжались упорные уличные бои, в ходе которых наши войска нанесли противнику большие потери в живой силе и технике.

Южнее и юго-восточнее города КРЕМЕНЧУГ наши войска вели успешное наступление и, продвинувшись на отдельных участках вперед от 6 до 10 километров, овладели районным центром Днепропетровской области городом ВЕРХНЕ-ДНЕПРОВСК, а также заняли более 50 других населенных пунктов, среди которых крупные населенные пункты: ЛЕЛЕКОВСКИЙ 1-й, КОРСУНОВКА, ИСКРОВКА, АНДРЕЕВКА, САКСАГАНЬ, ПОСУНЬКИ, ВОЛЬНЫЕ ХУТОРА, БОРОВКОВКА, ПЕТРОВКА, ЧЕРВОННОЕ, СОШИНОВКА, НОВО-НИКОЛАЕВКА, МАНУИЛОВКА, АУЛЫ и железнодорожные станции ЭРАСТОВКА, ВОЛЬНЫЕ ХУТОРА, ВЕРХНЕ-ДНЕПРОВСК.

Южнее ПЕРЕЯСЛАВ-ХМЕЛЬНИЦКИЙ наши войска вели бои по расширению плацдарма на правом берегу ДНЕПРА и улучшили свои позиции.

Южнее РЕЧИЦЫ наши войска, преодолевая сопротивление противника, продолжали вести бои по расширению плацдарма на правом берегу ДНЕПРА и овладели сильно укрепленными опорными пунктами противника ВОЗОК, РАЙСК, МИХАЛЕВКА, ГОРОДОК, ТЕСНЫ, ДЕРАЖИЧИ, НОВАЯ ЛУТАВА.

На остальных участках фронта — усиленная разведка и артиллерийско-минометная перестрелка.

В течение 21 октября наши войска на всех фронтах подбили и уничтожили 116 немецких танков. В воздушных боях и огнем зенитной артиллерии сбито 98 самолетов противника.

* * *

БОЕВЫЕ ДЕЙСТВИЯ ПОЛЬСКОЙ ДИВИЗИИ имени ТАДЕУША КОСТЮШКО НА СОВЕТСКО-ГЕРМАНСКОМ ФРОНТЕ

На одном из участков советско-германского фронта успешно действуют части 1-го польского корпуса под командованием генерал-майора **Берлинга.**

Выполняя боевое задание советского командования, польские пехотинцы частей дивизии имени Тадеуша Костюшко и танкисты танковой части имени «Героев Вестерплатте» в районе местечка Л. прорвали оборону немцев и стремительной атакой выбили их из нескольких населенных пунктов. Противнику нанесены большие потери в живой силе и технике. Около 300 гитлеровцев, в том числе 13 немецких офицеров, сдались в плен полякам.

Попытки противника остановить стремительное наступление польской пехоты путем массового применения пикирующих бомбардировщиков и контратак, поддержанных самоходными пушками «Фердинанд» и танками, не увенчались успехом. Контратаки немцев были отбиты с большими для них потерями. Гитлеровцы не выдерживали штыковых ударов и артиллерийского огня поляков.

Польские разведывательные подразделения, проникнув ночью в населенный пункт, занятый противником, уничтожили штаб немецкого пехотного батальона, захватили оперативную переписку, карты и другие документы.

* * *

Севернее Мелитополя наши войска сломили упорное сопротивление противника и, продвигаясь вперед, овладели рядом сильно укрепленных пунктов. Немцы, пытаясь восстановить положение, предприняли несколько ожесточенных контратак. Советские части огнем артиллерии, минометов и пехотного оружия отбили все контратаки противника и нанесли ему большие потери. В северной части города Мелитополь продолжались упорные уличные бои. В течение дня уничтожено до 1.500 немецких солдат и офицеров, подбито и сожжено 62 танка, 8 бронемашин, 20 самоходных орудий «Фердинанд» и несколько артиллерийских батарей противника. Захвачено у немцев 5 исправных танков, 19 орудий разного калибра, несколько складов боеприпасов и другие трофеи. Взято в плен более 200 гитлеровцев.

* * *

Южнее и юго-восточнее города Кременчуг наши войска продолжали успешное наступление. Противник спешно перебросил в район прорыва несколько танковых и пехотных дивизий и оказывает упорное сопротивление. Наши войска, с боями продвигаясь вперед, заняли свыше 50 населенных пунктов и ряд железнодорожных станций. Части Н-ского соединения, овладев сильными укреплениями противника, вышли на северные и восточные окраины города Верхне-Днепровск. Ночью наши бойцы перешли в решительную атаку и после ожесточенного боя овладели городом и железнодорожной станцией Верхне-Днепровск. Противник понес большие потери в людях и технике.

Наши летчики в воздушных боях сбили 38 немецких самолетов.

* * *

Южнее города Переяслав-Хмельницкий наши войска вели бои за расширение плацдарма на правом берегу реки Днепр. Противник, стремясь задержать продвижение наших войск, бросил в контратаки танковые части. В завязавшихся танковых боях и огнем советских артиллеристов подбито и сожжено 32 немецких танка. Отбив контратаки противника, бойцы Н-ского соединения продвинулись вперед и улучшили свои позиции.

Наша авиация в течение дня провела 42 воздушных боя, в ходе которых сбито 22 немецких самолета.

* * *

Южнее Речицы наши войска продвигались вперед и заняли ряд населенных пунктов. В боях уничтожено до полка немецкой пехоты. Захвачено у противника 21 орудие, 87 пулеметов и другие трофеи. Взято 150 пленных.

Наша авиация наносила удары по войскам противника и уничтожила до 40 полевых и зенитных орудий и свыше 100 автомашин. В воздушных боях сбит 31 немецкий самолет.

* * *

Партизанский отряд, действующий в одном из районов Крыма, за последнее время пустил под откос 4 немецких воинских эшелона. В результате крушений разбиты 8 платформ с орудиями, 9 вагонов с боеприпасами, 12 цистерн с горючим и 18 вагонов с военными грузами. Группа партизан проникла в один населенный пункт и подожгла бензохранилище противника. Уничтожено 160 тонн бензина.

* * *

Гитлеровское командование, стремясь остановить наступление Красной Армии, перебрасывает пополнения с Запада на советско-германский фронт.

Захваченный юго-восточнее Кременчуга в плен солдат 5 роты 767 полка 376 немецкой пехотной дивизии Эрвин Флек заявил: «Наша дивизия прибыла на Восточный фронт 4 октября из Голландии. Головной эшелон выгрузился на станции Верховцево. Перед дивизией поставлена задача оборонять и любой ценой удержать отведенный ей участок днепровского рубежа».

Севернее Киева захвачена в плен группа солдат 82 немецкой пехотной дивизии. Пленный ефрейтор Вальтер Браун рассказал: «389 немецкая пехотная дивизия была уничтожена русскими под Сталинградом. После этого во Франции формировали новую дивизию и присвоили ей 389 номер. Я служил в 10 роте 545 полка этой дивизии. В сентябре из Франции перебросили много войск в Россию. Офицеры нам говорили, что на Восточный фронт отправлены третьи батальоны почти всех пехотных полков. Во второй половине сентября 7 и 10 роты 545 полка в полном составе были включены в маршевый батальон и посланы на Восточный фронт. Мой земляк Генрих Кюлинг, служивший в 544 полку 389 дивизии, также очутился в России. Я встретил его в Киеве, куда он прибыл с другим маршевым батальоном».

Захваченный в плен севернее Гомеля обер-ефрейтор 260 немецкой пехотной дивизии Пауль Гильдемди сообщил: «Я находился в Норвегии, где служил в 367 полку 214 пехотной дивизии. Мы несли охрану побережья на линии Кристиансанд —Ставангер. 18 сентября 1943 года второй батальон 367 полка срочно погрузили на транспортное судно и направили в датский порт Оргус. Оттуда мы по железной дороге выехали в Россию по маршруту Фленсбург-Штаргард-Шнейдемюль-Бромберг-Варшава-Минск-Бобруйск. Из Бобруйска батальон на автомашинах доставили на передовые позиции и распределили по ротам 260 пехотной дивизии».

Бомбардировка нашей авиацией железнодорожных узлов Знаменка и Фастов

В ночь на 22 октября наша авиация крупными силами бомбардировала скопления немецких воинских эшелонов на железнодорожных узлах Знаменка и Фастов.

В результате бомбардировки на железнодорожном узле Знаменка возникло большое число пожаров. Горели вагоны и платформы с военными грузами противника. Пожары сопровождались взрывами.

На железнодорожном узле Фастов прямыми попаданиями бомб разбиты три железнодорожных состава. В северной части узла произошел взрыв огромной силы, после которого начались пожары среди эшелонов на железнодорожных путях и в районе военных складов противника.

Все наши самолеты вернулись на свои базы.

Герой Социалистического Труда
И. Т. Тевосян

Герой Социалистического Труда
П. И. Коробов

Герой Социалистического Труда
В. В. Вахрушев

Предоктябрьское социалистическое соревнование

Впереди колонна паровозов Сагиянца

Колонна паровозов машиниста-инструктора Дербентского депо тов. Сагиянца попрежнему удерживает первенство на отделении. Все паровозные бригады перевыполняют свои обязательства в предоктябрьском социалистическом соревновании.

Все больший пробег делают паровозы от под'емки до под'емки. Бригада старшего машиниста, члена ВКП(б) тов. Шаповалова и его напарника тов. Васильчикова сделала уже 33.079 километров без захода на под'емочный ремонт при норме 16.670 километров: межпод'емочный пробег перевыполнен вдвое. Колонна перевыполнила нормы пробега на 50 процентов.

Паровозные бригады бережно расходуют горючее, экономят его в фонд Главного Командования. Топлива, сэкономленного ими в первой половине октября, достаточно для дневной заправки двух танковых дивизий. Одна только бригада машинистов тт. Алексеева и Беспятова сберегла 16.400 килограммов горючего. Многие паровозы колонны тов. Сагиянца из рейса в рейс перевыполняют задание по технической скорости на 4-6 километров.

РЫБАКИ ПОМОГАЮТ ФРОНТУ

Началась осенняя путина. Баркасы рыболовецкого колхоза «Заветы Ильича» уходят на глубокий лов. С «Трудового» и «Спартака» уже получены сообщения о первом улове — на борту 90 центнеров рыбы.

— Путина обещает быть богатой, — говорит заместитель председателя колхоза тов. Глухов. — В третьем квартале наш колхоз выполнил план на 170 процентов, причем, половина наших баркасов была в ремонте. К 26-й годовщине Октября постараемся дать еще больше рыбы.

Из года в год колхоз «Заветы Ильича» дает все больше рыбы для фронта и страны. До войны годовой план улова предусматривал 15-16 тысяч центнеров. В прошлом году улов составил уже свыше 25 тысяч центнеров, при плане 27 тысяч. Колхоз значительно улучшил свое рыболовецкое хозяйство. Обычные снасти заменены аламанами. Но самое главное — люди научились работать по-новому, не упуская никаких возможностей в повышении производительности труда.

Вот взять к примеру, баркас инвалида Отечественной войны Павла Литвиненко. Баркас этот все время в море. И не было еще случая, чтобы его команда упустила хороший «подход» рыбы. Аламаны закидываются во-время, и рыбаков ждет богатая добыча.

Команда тов. Литвиненко добивается самого высокого в колхозе улова. В третьем квартале он сдал около 400 центнеров рыбы сверх плана, который был перевыполнен вдвое. По 300 и больше центнеров камсы сверх плана сдали команды тт. Самсонова, Адамис, Павлюка.

Есть в артели самый маленький баркас. Его прозвали «Новорожденный». Командует им первоклассный рыбак Егор Дмитриевич Ростопшин, награжденный грамотой Наркомата рыбной промышленности СССР. Команда этого баркаса промышляет все больше у форта Шевченко и ни осенние штормы, ни зимние льды не страшат рыбаков. Свой план они постоянно перевыполняют.

Колхоз «Заветы Ильича» соревнуется с другой рыбацкой артелью «XIII лет Октября». Сейчас борьба за первенство в самом разгаре.

Рыбаки помогают фронту своим трудом, своими сбережениями, подарками. Подписка на второй Военный заем в сумме 106 тысяч рублей давно уже погашена наличными. Колхозники отчислили из фонда распределения доходов 7.000 килограммов рыбы в фонд праздничных подарков Красной Армии. На собранные деньги они также покупают 200 меховых курток для фронтовиков.

В. НИКОЛАЕВ.

Передовики соревнования

ДЕРБЕНТ. **(Наш корр.).** Текстильно-ткацкая артель досрочно выполнила годовой производственный план. Задание по выработке нового вида ткани выполнено на 150 процентов, по вязке трикотажных носков для Красной Армии —перевыполнено вдвое. Молодые ткачихи тт. Якубова, Лохонанова, Давылова быстро изучили свои станки и хорошо овладели техникой работы. Они вырабатывают ежедневно по две и больше норм. Стахановки-мотальщицы тт. Осипова и Ханукаева дают за смену 150 проц. задания.

Коллектив артели взял на себя новое обязательство—дать до конца года дополнительно продукции на 130 тысяч рублей.

В ряды передовиков вышла также артель им. Чкалова (председатель тов. Азизов), выполнившая досрочно годовой план на 101.5 процента.

— ⊙ —

В честь славного юбилея

Комсомольцы Двигательстроя, став на фронтовую вахту, с честью выполняют взятые обязательства. Многие из них в дни войны добились высоких показателей в труде. Токарь Николай Тараненко прежде вырабатывал полторы нормы, а вот уже два месяца дает ежедневно по две с половиной и завоевал звание лучшего токаря завода.

В дни подготовки к юбилею слесарь Сулейманов Сулейман принят в комсомол. Вступление в комсомол молодой рабочий ознаменовал большими производственными победами. Он довел выработку до 500 процентов. Когда Сулейманову вручили переходящий флажок за стахановскую работу, он снова повысил норму выработки, достигнув 567 процентов. По его инициативе на слесарном участке организованы комсомольско-молодежные бригады. Молодые рабочие, пришедшие на завод в мае, перевыполняют нормы в три раза. За стахановскую работу Сулейманову присвоено звание лучшего слесаря.

Из комсомольско-молодежных бригад выделилась в соревновании и бригада Баширова. Она довела выработку до 281 процента. Три месяца держит переходящее Красное знамя Обкома ВЛКСМ бригада Алиева.

* * *

Ремесло слесаря Анатолий Андриянов изучил в ремесленном училище. Получил 3-й разряд. Стал работать станочником в махачкалинском паровозном депо. Эта профессия нелегка, но трудолюбивому всякое дело дается. Анатолий Андриянов поставил своей задачей быть двухсотником, и решение свое выполняет твердо. За хорошую работу на производстве он награжден Почетной грамотой Верховного Совета ДАССР.

Поставки выполнены досрочно

КУМТОРКАЛА. **(Наш корр.).** Богатый урожай картофеля вырастили на своих участках бригады сельхозартели «Новая жизнь», Кумторкалинского района. По плану они должны собрать по 6 тонн с гектара, а собирают по 10 тонн и больше.

Во-время и без потерь убрать богатый урожай картофеля—такую задачу поставили перед собой колхозники, включаясь в предоктябрьское социалистическое соревнование. Сейчас на уборке нет ни одного колхозника, ни одной колхозницы, выполняющих меньше полутора норм в день. Многие колхозники дают еще больше. Особенно отличаются на уборке комсомольцы. Комсомолки Клавдия Алексеева и Екатерина Янкина выкапывают по 300 килограммов в день при норме 160 килограммов. Комсорг Резникова Ольга накапывает до 250-300 килограммов в день, комсомолка Мария Чеснокова — 180-200 килограммов.

Самых высоких показателей добилась колхозница Анна Бычкова. 18 октября она накопала 350 килограммов. Но бывают дни, когда она накапывает 370 килограммов картофеля.

Колхоз уже убрал 50 проц. всего картофеля, досрочно выполнив государственные поставки. Колхозникам на трудодень будет выдано не менее 5 кг. картофеля. Сейчас колхозники уже получили аванс по 2 килограмма на трудодень.

Гектар картофеля, посаженный в фонд обороны страны, уже убрали. Собрано 9 тонн. 6,5 тонны картофеля этого урожая сдано в фонд обороны, остальной картофель перевозится.

Награждение орденами и медалями работников угольной промышленности

За образцовое выполнение заданий правительства по увеличению добычи угля и обеспечению топливом заводов военной промышленности, металлургии, электростанций и железнодорожного транспорта в условиях военного времени Указом Президиума Верховного Совета СССР награждены:

орденом **Ленина:** заместитель Народного Комиссара угольной промышленности Е. Т. Абакумов, забойщик шахты имени Кирова комбината «Кемеровуголь» М. Х. Васькин, машинист врубмашины шахты № 16 треста «Щекинуголь» В. Д. Горбунов, секретарь Кемеровского Обкома ВКП(б) С. Б. Задионченко, начальник шахты «Зименка» комбината «Кузбассуголь» М. Т. Косогорова, заместитель Народного Комиссара угольной промышленности Д. Г. Оника, академик—профессор Московского горного института имени Сталина А. М. Терпигоров и другие, всего 44 человека;

орденом **Трудового Красного Знамени**—234 человека;

орденом **«Знак Почета»**—480 человек;

медалью **«За трудовую доблесть»** — 489 человек;

медалью **«За трудовое отличие»** — 309 человек. (ТАСС).

Вручение верительных грамот Председателю Президиума Верховного Совета СССР тов. М. И. Калинину Послом Турецкой республики г-ном Х. Р. Байдуром

20 октября в 1 час дня в Кремле Председатель Президиума Верховного Совета СССР тов. М. И. Калинин принял Чрезвычайного и Полномочного Посла Турецкой республики г-на Х. Р. Байдура, вручившего свои верительные грамоты.

Г-на Х. Р. Байдура сопровождали военный атташе посольства майор Ш. Зобу, 1-й секретарь посольства г-н М. Дамбел, 1-й секретарь посольства г-н А. Беркай, 2-й секретарь посольства г-н М. Кунт и 2-й секретарь посольства г-н Ш. Илмаз, которые были представлены Послом тов. М. И. Калинину.

При вручении верительных грамот присутствовали заместитель Народного Комиссара Иностранных Дел тов. С. И. Кавтарадзе, секретарь Президиума Верховного Совета СССР тов. А. Ф. Горкин, заведующий ближне-восточным отделом НКИД тов. А. И. Лаврентьев, заместитель заведующего протокольным отделом тов. Г. И. Фомин.

Тов. М. И. Калинин имел беседу с г-ном Х. Р. Байдуром после вручения верительных грамот.

Состав советской делегации на Совещании Представителей Советского Союза, Соединенных Штатов и Великобритании

На происходящем в Москве Совещании Представителей Трех Держав делегацию Союза Советских Социалистических Республик возглавляет Народный Комиссар Иностранных Дел тов. В. М. Молотов.

Членами делегации являются Маршал К. Е. Ворошилов, заместитель Народного Комиссара Иностранных Дел тов. А. Я. Вышинский и тов. М. М. Литвинов, заместитель Народного Комиссара Внешней Торговли тов. В. А. Сергеев, генерал-майор А. А. Грызлов (Генеральный Штаб Красной Армии), тов. Г. Ф. Саксин (НКИД).

КОМСОМОЛЬСКАЯ ЖИЗНЬ

ПОРОЧНЫЙ СТИЛЬ РАБОТЫ

На-днях в Махач-Кала проходила городская конференция ВЛКСМ. Горком отчитывался перед делегатами о том, что было сделано за период Отечественной войны.

Комсомольцы города в дни войны проделали немалую работу, направленную на оказание помощи фронту. Многие из них отличились, как неутомимые труженики, помогающие своим стахановским трудом громить врага. Но не все возможности, которыми обладает молодежь, были направлены на разрешение задач, выдвинутых войной. В работе городского комитета было допущено много серьезных промахов.

Однако, секретарь горкома ВЛКСМ тов. Литвиненко сделал на конференции несерьезный, несамокритичный доклад. Он много говорил о рабочей молодежи, о стахановцах предприятий. Но чего стоят лишь единичные, надерганные факты тогда, как работа с молодежью на производстве совершенно заброшена? А о колхозной молодежи и говорить нечего, — горком ее не знает. Характерно, что в городском комитете на лучшем счету была комсомольская организация отстающего завода имени Гаджиева. И это было допущено только потому, что в горкоме смутно представляли действительное положение на местах. Комсомольская организация завода самая многочисленная в городе. В ней около ста членов. Кроме того, на заводе имеется до пятисот человек молодежи. Но никакой воспитательной работы здесь нет. Молодежь предоставлена сама себе. В горкоме много шумят о фронтовых бригадах завода, о стахановцах, а завод находится в прорыве. Дисциплина в организации расшатана. Собрания срываются из-за неявки комсомольцев. Организация слабо растет за счет лучших молодых производственников. Надо отметить, что и вся комсомольская организация города плохо растет за счет рабочей молодежи. А это говорит о том, что на предприятиях ослаблено влияние комсомола на молодежь.

Слабо работают первичные комсомольские организации почти всех ведущих предприятий столицы (фабрика им. III Интернационала, рыбоконсервный завод и другие). А ведь именно здесь нужна повседневная работа с молодежью. К станкам пришли подростки. Они плохо знают производство, не приучены к дисциплине. Но в ближайшем будущем они призваны решать успех предприятия. Вот их и надо воспитывать, кропотливо растить из них хороших производственников.

Плохо городской комитет руководит политико-воспитательной работой. Кружки по изучению «Краткого курса истории ВКП(б)», по изучению книги товарища Сталина организовывались формально, их работа не контролировалась. Мало проводилось докладов и лекций для молодежи. Постоянная комиссия по агитации и пропаганде горкома ВЛКСМ работала урывками, от случая к случаю. Также плохо работала и военно-физкультурная комиссия. Низовые спортивные коллективы распались и сейчас ни одна производственная комсомольская организация не занимается физическим воспитанием молодежи. Не было настоящей деятельной комсомольской работы в подразделениях всевобуча.

Постоянная культурно-массовая комиссия горкома совершенно не работала. Свернула свою работу школьная комиссия. Городской комитет комсомола почти не занимается бытом, культурой рабочей молодежи.

Стиль работы горкома комсомола и его секретаря тов. Литвиненко был порочным и справедливо подвергся критике со стороны делегатов конференции. Вдумчивая и серьезная воспитательная работа с молодежью была подменена показной парадностью и трескотней. Первичными организациями горком руководил поверхностно.

Сейчас к руководству городским комитетом комсомола пришли новые энергичные товарищи. Задача нового актива, выдвинутого к руководству, состоит в том, чтобы быстрее ликвидировать серьезные недостатки в работе комсомольской организации.

Махачкалинская комсомольская организация имеет все возможности для того, чтобы быстрее и по-деловому выправить серьезные недостатки в своей работе и стать боевым помощником партийной организации в разрешении задач по мобилизации комсомольцев и молодежи на усиление помощи фронту.

Дм. ТРУНОВ.

Воспитывать комсомольские кадры

Закончила свою работу III буйнакская городская конференция комсомола. Делегаты конференции обсудили деятельность городской комсомольской организации в дни войны.

Многие комсомольцы и молодежь города проявили себя в военное время подлинными патриотами, активными участниками борьбы за усиление помощи фронту. Образцы стахановского труда на производстве показали комсомольцы-консервщики: Дворцова, Бамматов, Ибрагимов, Пилипенко, Цыганенко, комсомольцы кожкомбината Блянк, Рамазанов, братья Купец, трикотажницы Адамова, Исакова и другие. Эти молодые рабочие занимают на производстве ведущее место.

Но буйнакская комсомольская организация могла и может сделать гораздо больше в работе с молодежью ведущих предприятий города.

Одним из серьезных недостатков является то, что кадры руководящих комсомольских работников подбирались неумело, без учета способностей и умения возглавить молодежь. В самом аппарате горкома за отчетный период сменилось 6 секретарей и 6 заведующих отделами.

В этом повинны также Буйнакский горком ВКП(б) и областной комитет комсомола. Горком ВКП(б) слабо руководил комсомольской организацией. Не вмешиваются в дела комсомола и первичные партийные организации. Некоторые секретари парторганизаций даже в лицо не знают секретарей своих комсомольских комитетов.

Неудивительно поэтому, что горком комсомола перестал пользоваться авторитетом. Дело дошло до того, что, на об'явленный горкомом воскресник помощи школам, явилось всего несколько человек, и воскресник был сорван.

Надо отметить, что конференция прошла вяло, без должной большевистской критики и самокритики.

Делегаты конференции избрали новый состав пленума горкома. Секретарем горкома избран участник Отечественной войны тов. Гегемов.

В принятом решении делегаты конференции наметили конкретные мероприятия, способствующие коренной перестройке работы комсомольской организации.

Н. АДАМЧЕНКО.

(Наш корр.).

КАК МЫ ОРГАНИЗОВАЛИ ОТКОЧЕВКУ СКОТА

Наш кумухский колхоз — на пути быстрого под'ема животноводства. Государственный план выполнен не только по овцеводству, но и по крупному рогатому скоту. По плану мы должны иметь 4.550 овец и коз, а имеем 5.206. Крупного рогатого скота имеется 280 голов, план—270.

Поголовье овец и коз в колхозе увеличилось на 40,8 процента против прошлого года, лошадей — на 28 процентов и крупного рогатого скота — на 24 процента.

Чабаны неплохо поработали в этом году. Есть бригады, которые получают дополнительную оплату за перевыполнение плана развития и повышения продуктивности животноводства. Бригада старшего чабана Ибрагимова Алимагомеда сохранила и вырастила 102 ягненка от каждых 100 маток, вместо 95 по плану. По плану бригада должна получить 8 литров молока от каждой овцематки, а надоила по 10 литров. Шерсти по плану должны настричь 2,2 килограмма с каждой головы в среднем, а настригли по 2,6 килограмма. Бригаде выдается дополнительная оплата—15 овчин, 80 килограммов сыра и около 120 килограммов шерсти. Для четырех человек бригады—это хорошая премия.

Постановление Совнаркома СССР и ЦК ВКП(б) «О мероприятиях по укреплению колхозов горных районов Дагестанской АССР» еще больше подняло колхозников на быстрейшую ликвидацию отставания животноводства. Приняты меры для обеспечения кормами и помещениями всего поголовья. Активно включившись во фронтовой месячник, мы завершаем все эти работы.

Перегон скота с летних пастбищ на зимние является важнейшим хозяйственным мероприятием в животноводстве. При неорганизованном, неправильном перегоне, за время пути упитанность поголовья обычно снижается, скот истощается. Немало было случаев, когда овцы, имевшие хороший нагул на летних пастбищах, приходили на зимние совершенно истощенными. Летний нагул теряли за один месяц. Получалось это потому, что отары формировались неправильно, плохо за ними смотрели.

Такое положение сейчас недопустимо. Правление нашего колхоза разработало подробный план перегона стад. Во-первых, отары овец разбиты по группам, матки отделены от молодняка, бараны-производители выделены в особую группу.

В пути следования чабаны обязательно придерживаются определенных интервалов между отарами, чтобы овцы не смешивались потому, что при смешанном движении взрослых овец с молодняком или ярок с баранами, молодняк в пути истощается.

Откочевка началась. Все 7 отар идут организованно, скот сопровождают 30 чабанов под общим руководством зав. ОТФ тов. Бугунаева Камиля. В помощь чабанам на время перегона выделено еще 10 человек сопровождающих. С чабанами идут 23 верных сторожа—собаки.

Чабаны снабжены на дорогу мукой и другими продуктами питания. В дороге они получают по одному килограмму хлеба в день. Всем чабанам выданы чарыки, бурки, шапки. В их распоряжении три арбы. В дороге производится партийно-массовая работа: читки газет и беседы.

Все это обеспечивает проведение перегона стад без потерь.

С. КИТАЧАЕВ.
Председатель кумухского колхоза, Лакского района.

Дагестанский ансамбль на Центральном фронте

На-днях Дагестанский государственный национальный ансамбль вернулся в Махач-Кала из поездки по Центральному фронту.

Директор ансамбля, заслуженный деятель искусств ДАССР тов. Сладкий, рассказал:

— Наш коллектив с большим восторгом и энтузиазмом встретил предложение выехать на фронт для обслуживания героических воинов Красной Армии. 26 июля ансамбль в составе 30 человек (народная артистка республики Адибекова, заслуженные артисты Дагестана Ибрагимова, Магомедов, Абакаров, художественный руководитель ансамбля Ханукаев и др.) выехали в Москву. 4 августа там состоялся просмотр ансамбля в Центральном Доме Красной Армии. Нашей работе была дана высокая оценка.

Нам предложили выехать на Центральный фронт в армию прославленного генерала Рокоссовского.

Через несколько дней мы уже были в штабе армии Центрального фронта. Здесь Дагтоснацансамбль дал в офицерском клубе свой первый концерт для фронтовиков. Выступление ансамбля было встречено офицерами очень тепло. Нашему коллективу была вынесена благодарность.

Затем мы выехали на передовую линию и в течение нескольких дней давали концерты в танковых частях.

21 августа на нашем концерте присутствовал генерал армии Рокоссовский.

Дагтоснацансамбль пробыл на фронте полтора месяца и дал за это время 62 концерта.

Вместе с наступающими частями Красной Армии коллектив Дагтоснацансамбля побывал на территориях Орловской, Сумской и Черниговской областей.

Характеристика работы Дагтоснацансамбля дана в письме политуправления Центрального фронта.

«Художественное достоинство концертов Дагестанского национального ансамбля, — говорится в этом письме, — стояло на очень высоком уровне и отвечало запросам фронтовиков, мобилизуя их на борьбу с немецкими захватчиками. Всюду после концертов представители воинских частей от имени рядового, сержантского и офицерского состава давали отличную оценку ансамблю и горячо благодарили участников концерта. Весь коллектив ансамбля с энтузиазмом работал в трудных условиях, обслуживая передние линии наступающих частей».

В письме особенно высокая оценка дается выступлениям народной артистки ДАССР Адибековой, артистов Мурадовой, Вагабова, Абасова, Аллахвердова, Керимова и балетмейстера ансамбля Ованесяна.

* * *

В ближайшие дни Дагестанский государственный национальный ансамбль выступит с отчетом о своей поездке перед работниками искусств Махач-Кала. В настоящее время он готовит концерт к Октябрьским праздникам.

МЕЖДУНАРОДНЫЙ ОБЗОР

Немецко-фашистским войскам, откатывающимся под ударами Красной Армии на запад, никак не удается «перевести дыхание».

Признак передышки, о которой мечтает враг, почудился было ему в первую неделю октября, когда наступила небольшая пауза, необходимая нашим войскам для подтягивания тылов. Берлинская печать воспрянула духом, в фашистских газетах появились статьи о «завершении величайшего отступления, какое когда-либо знала история». Германское радио возвестило о том, что Днепр — вот непреодолимый рубеж, иже не перейдешь. Но, как поется в песне, «недолго музыка играла, недолго веселился бал».

Уже в оперативной сводке Совинформбюро от 7 октября появилось сообщение о том, что наши войска вновь развернули наступательные бои по всему фронту от Витебска до Таманского полуострова. Спустя два дня, от гитлеровских захватчиков был полностью очищен Таманский полуостров и тем самым ликвидирован их плацдарм на Кубани. 14 октября советские войска штурмом овладели городом Запорожье, одним из решающих опорных пунктов немцев в нижнем течении Днепра. Бои идут на улицах Мелитополя. Днепр успешно форсирован в нескольких местах, прорвана оборона противника юго-восточнее Кременчуга и южнее Гомеля.

Сейчас, когда бойцами Красной Армии опрокинута надежда гитлеровцев на передышку, геббельсовская пропаганда приведена в полную растерянность и ограничивается лишь тем, что расточает новые угрозы по адресу «нытиков» и «распространителей слухов». Гиммлер подкрепляет геббельсовские угрозы все новыми казнями, о которых день за днем сообщают радио и печать.

О настроениях, царящих теперь в Германии, писала на-днях обычно хорошо информированная швейцарская газета «Арбейтер цейтунг». «Пали духом, — говорилось в ее корреспонденции, — даже многие ярые гитлеровцы. Этому, в частности, способствует и то обстоятельство, что продовольственное положение в стране ухудшается. С глубокой тревогой смотрит население Германии на будущее. Широко распространено неверие в победу Германии. Пораженчество распространяется, как эпидемия, особенно среди пострадавших от бомбардировок и среди населения, которое вынуждено давать приют оставшимся без крова. Среди солдат тоже наблюдается упадок духа, усугубляемый тем, что семьи многих солдат погибли во время бомбардировок. Союзная авиация продолжает бомбежку германских городов. За последние дни бомбардировке подверглись города: Штуттарт, Ганновер, Бремен, Берлин, Мариенбург, Мюнстер, Швейнфурт. Налеты союзной авиация были совершены также на военные об'екты немецких оккупантов в Польше, Франции и других захваченных ими странах.

* * *

Об'явление Италией войны гитлеровской Германии явилось новым звеном в непрерывной цепи политических и военных поражений немецких фашистов. Вступление Италии как воюющей страны, в фронт антигитлеровской коалиции, знаменует жалкий конец «оси» в Европе, усиливает разброд во всем фашистском блоке. Положение в Италии определилось с предельной ясностью. На стороне вторгшихся в страну гитлеровцев, установивших в Риме и захваченных провинциях зверский оккупационный режим, остался выброшенный за борт бывший «дуче» Муссолини с кучкой государственных изменников. На стороне Об'единенных наций стоит итальянский народ, его армия, насчитывающая не меньше 10 полноценных дивизий, военно-морской флот (более 100 кораблей, в том числе 6 линкоров, 11 крейсеров и ряд других кораблей) и торговый флот. И в Риме и в Северной Италии население оказывает отпор немцам, во многих районах партизанские отряды действуют совместно с итальянскими регулярными войсками.

В непосредственной связи с наступлением Красной Армии и успехами союзников в районе Средиземного моря находятся события, развернувшиеся по другую сторону Адриатического моря—в Югославии. Частями югославских партизан, на сторону которых перешли некоторые итальянские соединения, занято сейчас почти все побережье от Фиуме до албанской границы, очищены от оккупантов обширные территории Далмации, Боснии, Герцеговины, Черногории. Гитлеровская печать с сокрушением говорит о югославских патриотах, как о «язве», раз'едающей немецкие позиции на Балканах.

* * *

Поражение немцев и тяжкий кризис, переживаемый фашистским блоком, усиливают изоляцию гитлеровской Германии.

Для позиции нейтральных стран показательно соглашение, заключенное на этой неделе между Англией и Португалией об использовании английскими вооруженными силами Азорских островов.

Эти острова, принадлежащие Португалии, расположены в центре Атлантического океана на пересечении кратчайших путей между Америкой, Европой и Африкой. Их стратегическое значение, как баз, облегчающих борьбу в Атлантике с пиратскими действиями немецких подводных лодок, бесспорно велико. Азорские острова используются также и Соединенными Штатами Америки.

Единственное, что в состоянии была предпринять гитлеровская банда в ответ на соглашение об использовании Азорских островов нашими союзниками — это заявить португальскому правительству «самый резкий протест», сопровождаемый угрозами. Но далее угроз дело не пойдет: у немецких фашистов руки коротки, до Азорских островов, как и до Португалии, далеко, а господство на морях и океанах, равно как и огромное превосходство в воздухе, целиком в руках наших союзников.

Л. ВОЛЫНСКИЙ.

Военные действия в Италии

ЛОНДОН, 22 октября. (ТАСС). Штаб войск союзников в Северной Африке передает, что части английской 8-й армии укрепляются на занятых ими позициях, а патрули продолжают активные действия. Американская 5-я армия продолжала продвигаться на северо-запад, несмотря на вражеские контратаки, которые были отбиты. Арьергарды противника оказывают сопротивление. При своем отходе неприятельские части производят крупные разрушения. Войсками союзников заняты пункты Пьедимонте и Алифе.

ДЕЙСТВИЯ АВИАЦИИ СОЮЗНИКОВ

ЛОНДОН, 22 октября. (ТАСС). В Лондоне официально об'явлено, что американская авиация совершила налет на аэродром в Эвре-Фовилле (Франция).

В ночь на 21 октября английские бомбардировщики атаковали неприятельский аэродром на острове Родос. Бомбами поражены взлетные дорожки и посадочные площадки.

— ⊙ —

Налет германской авиации на Англию

ЛОНДОН, 22 октября. (ТАСС). Как передает агентство Рейтер, в Лондоне об'явлено о том, что в ночь на 22 октября небольшое число вражеских самолетов пересекло побережье Англии в районах Суссекс и Кент. Несколько самолетов пролетело над районом Лондона.

Подготовка в США Конгресса американо-советской дружбы

НЬЮ-ЙОРК, 21 октября. (ТАСС). Многие видные деятели и влиятельные организации США поддерживают проводимую «Национальным советом советско-американской дружбы» кампанию по подготовке к Конгрессу американо-советской дружбы, который состоится в Нью-Йорке 6, 7 и 8 ноября, и к аналогичным собраниям по всем Соединенным Штатам.

Крупнейший американский музей искусства «Метрополитен», находящийся в Нью-Йорке, об'явил об открытии 4 ноября большой выставки советских фотографий и военного плаката.

Много видных американских ученых примут участие в нескольких специальных научных сессиях, посвященных изучению достижений советской науки и техники.

Местными отделениями «Национального совета советско-американской дружбы» будут проведены в 45 городах США собрания, посвященные годовщине установления дипломатических отношений между СССР и США. Массовые митинги состоятся в Бостоне, Филадельфии, Детройте, Кливлэнде, Чикаго, Лос-Анжелосе и Сан-Франциско.

— ⊙ —

Слухи о предстоящей отставке Муссолини

ЛОНДОН, 21 октября. (ТАСС). Будапештский корреспондент «Газет де Лозанн» сообщает о том, что Муссолини намерен «уйти в отставку с поста премьер-министра и назначить вместо себя маршала Грациани».

«В итальянских фашистских кругах Будапешта,—пишет газета,—подтверждают, что Муссолини, не покидавший Германии со времени своего похищения, страдает приступами глубокой психической депрессии и что он неохотно играет роль, которую ему навязывают».

ХРОНИКА

Указом Президиума Верховного Совета ДАССР тов. Ибашев А. М. освобожден от должности заместителя Председателя Совета Народных Комиссаров ДАССР.

Ответственный редактор
В. ПУТЕРБРОТ.

Дагестанское концертное бюро
В помещении Дагтоснацтеатра
23, 24 октября
Гастроли
МОСКОВСКОГО ТЕАТРА БАЛЕТА
им. Айседоры ДУНКАН
ВЕЧЕР ТАНЦА
Начало в 8 час. 30 мин. вечера
Билеты продаются.

Кинотеатр «ТЕМП»
СЕГОДНЯ
демонстрируется
Звуковая художественная
кино-комедия
«ЗАПОЗДАЛЫЙ ЖЕНИХ»
Анонс: «ОРЛОВСКАЯ БИТВА»

По-большевистски преодолеть отставание Хасавюртовского района

В архивных делах одного из технических работников хасавюртовского райземотдела лежит весьма примечательный документ. Озаглавлен он довольно прозаически: «Ведомость о выполнении обязательного минимума трудодней за два периода сельскохозяйственных работ по колхозам района». Весь документ состоит из сплошных цифр. Но в тех цифрах, как в зеркале, виден каждый колхоз, вскрыты основные причины отставания района. Много поучительного для себя извлекли бы руководители района, если всерьез проанализировали ту ведомость. Но документ лежит в архиве...

О чем же говорят цифры ведомости? Подавляющая часть колхозов района нуждается в немедленном и решительном организационно-хозяйственном укреплении.

Прошло два периода сельскохозяйственных работ. За это время каждый колхозник и колхозница обязаны выработать самое меньшее 75 трудодней. Всем понятно, что за 240 дней первых двух периодов сельскохозяйственных работ выработать 75 трудодней не представляет особого затруднения. Многие колхозники значительно перевыполнили свой обязательный минимум. Так, например, в колхозе им. Кирова, сел. Покровское, каждый член артели выработал за это время в среднем по 215 трудодней, т. е. в три раза больше, чем предусмотрено обязательным минимумом. И неудивительно поэтому, что в колхозе им. Кирова все работы выполняются во-время, колхоз досрочно рассчитывается по обязательным поставкам государству, колхозные поля дают высокие урожаи, а колхозные амбары полны зерна. Однако, такие колхозы насчитываются в районе единицами. В большинстве же артелей труд честных добросовестных колхозников обкрадывается лодырями, которые только прикрываются званием колхозника, чтобы пользоваться льготами и привилегиями.

За два сельскохозяйственных периода в колхозах Хасавюртовского района не выработали обязательного минимума трудодней 835 мужчин и 2.329 женщин, причем, совершенно не участвовали в колхозных работах 447 человек. Таковы итоговые цифры ведомости.

А теперь обратимся к цифрам по отдельным колхозам. В артели «20 лет Октября» за 240 дней 1943 года колхозники выработали в среднем лишь по 57 трудодней, в артели Ленина — по 45 трудодней, в артели «Политотдел»—по 41 трудодню, в артели им. Челюскинцев—28 трудодней, им. Чапаева — 26 трудодней и т. д. В колхозе им. Челюскинцев без каких-либо уважительных причин не выработали минимума 209 человек; только четвертая часть женщин и менее половины мужчин выполнили свои обязанности по трудовому участию в колхозных работах. В артели им. Чапаева не выработали минимума 320 человек!

Вот о чем повествует документ, хранящийся в делах технического работника хасавюртовского райземотдела.

Чтобы умело руководить, надо глубоко вникать в экономику хозяйства, надо предвидеть и заблаговременно принимать меры к преодолению трудностей. Скажем прямо, плохо овладевают искусством предвидения в Хасав-Юрте, не особенно себя утруждают хасавюртовские руководители глубоким изучением экономики хозяйства своего района. (Характерно, зав. райземотделом тов. Ханмурзаев в беседе с нашим корреспондентом не смог даже назвать цифры минимума трудодней, установленного для колхозов района).

Возвратимся немного назад, к концу июня, когда были подведены итоги трудового участия колхозников в артельных работах за первый сельскохозяйственный период текущего года.

Неутешительны были тогда итоги. Еще в то время районным организациям следовало со всей большевистской решительностью приняться за укрепление трудовой дисциплины в колхозах, повести беспощадную борьбу с лодырями, дезорганизаторами колхозного производства и их покровителями.

К сожалению, этого не было тогда сделано. А ведь районные руководители—секретарь райкома ВКП(б) тов. Султанахмедов и председатель райисполкома тов. Москвин — видели, что поля засорены бурьянами, что во многих колхозах значительная часть колхозников занята исключительно работой на своих приусадебных участках. Руководители района к тому времени уже располагали достаточными материалами о происходящем в колхозах разбазаривании десятков и сотен гектаров колхозной земли. («Дагестанская правда» об этом писала подробно).

Но в Хасав-Юрте глубоко укоренилась либеральная практика. Председатели большинства колхозов не хотят ссориться с лодырями, а руководители района не желают портить отношений с председателями колхозов. В результате лжеколхозники и дезорганизаторы колхозного производства продолжали чувствовать себя весьма вольготно. Никто их не привлекал к ответственности, никто не лишал их льгот и привилегий, которыми они незаконно пользовались, именуясь колхозниками. Все это продолжается по настоящий день.

Недавно наш корреспондент поинтересовался в хасавюртовском райфинотделе — сколько поступило из райисполкома решений об исключении лжеколхозников из колхозов и переобложении их налогами, как единоличников. Старший налоговый инспектор райфинотдела тов. Мусаев мог рассказать только о трех таких случаях.

В Хасав-Юрте забыли, что еще в апреле прошлого года Совнарком СССР и ЦК ВКП(б) в своем постановлении предложили привлекать к судебной ответственности бригадиров и председателей колхозов, уклоняющихся от передачи под суд колхозников, не вырабатывающих обязательного минимума трудодней. После всего этого, вывод может быть только один: хасавюртовские руководители, хотят они того или не хотят, потворствуют рваческим элементам в колхозах, берут под свою защиту дезорганизаторов колхозного производства.

И если колхозы получили в нынешнем году низкие урожаи, если и сейчас задерживается уборка кукурузы, овощей, хлопка, если и сейчас в артелях многие колхозники продолжают увиливать от участия в колхозных работах, то все это в значительной мере результат укоренившейся в районе либеральной практики.

Между тем, со стороны руководителей Хасавюртовского района можно слышать жалобы на недостаточные меры к дезорганизаторам колхозного производства со стороны органов прокуратуры и суда. Действительно, дело подчас доходит до курьезов. В артели им. Казбекова у колхозника Касимова Рашидхана руководство артели «неожиданно» обнаружило пасеку из 175 ульев. (Можно ли ожидать от владельца такой крупной пасеки какой-либо заинтересованности в колхозной работе?!) Под давлением колхозной общественности председатель колхоза Мусаев и председатель сельисполкома Султанбеков решили из'ять пасеку у Касимова. Ему было оставлено 20 ульев, т. е. столько, сколько полагается по уставу сельхозартели. Касимов пожаловался в прокуратуру. Путем различных фиктивных справок и лживых свидетельских показаний Касимов добился от прокуратуры распоряжения возвратить ему еще 50 ульев. И Мусаев, и Султанбеков знали о мошеннических проделках Касимова, знали, что Касимов вводит в заблуждение прокуратуру, и все же ничего не предприняли.

В суд было передано дело о привлечении к уголовной ответственности бывшего председателя колхоза «Комсомолец» Висханова, допустившего разбазаривание огромных массивов общественных колхозных земель. Висханова приговорили к одному году принудительных работ по месту работы. Висханов сейчас нигде не работает и потому никакого наказания фактически не отбывает.

Работники райкома ВКП(б) (зав. отделом агитации и пропаганды тов. Алиев и первый секретарь тов. Султанахмедов) рассказывают об этих фактах с возмущением. Да, факты действительно возмутительные. Но почему работники райкома партии не хотят понять, что либеральная практика самого райкома породила такую же практику в других организациях. Наконец, почему работники райкома ВКП(б) ограничиваются только высказыванием своего возмущения? Неужели они не в состоянии призвать к порядку работников прокуратуры и суда, ставших на путь покрывательства дезорганизаторов колхозного производства?

Большим тормозом в преодолении отставания Хасавюртовского района является отсутствие должной самокритики и нетерпимое отношение к критике со стороны руководителей района, со стороны секретарей райкома партии. Как это ни странно, руководители райкома ВКП(б) подчас совершенно необоснованно начинают дискредитировать людей, помогающих вскрывать недостатки в работе партийной организации, в работе колхозов. Недавно тов. Султанахмедов в официальном документе пытался представить одного такого работника пьяницей. Другому работнику, помогшему вскрыть в печати причины отставания хлебопоставок в районе, тов. Султанахмедов добился об'явления на бюро райкома выговора, а сейчас угрожает исключением из партии. В райкоме ВКП(б) доходят и до того, что приезжающих из Махач-Кала работников иногда сознательно лишают возможности поездки по району, «дабы поменьше критиковали район».

О работе партийных, советских, хозяйственных руководителей партия судит не по их словам, а по конкретным результатам состояния хозяйства, помощи фронту. Какие показатели имеет сейчас Хасавюртовский район? По данным на 15 октября, план заготовок зерна по всем видам поставок выполнен всего на 33,1 процента. Хасавюртовский район на одном из последних мест в республике и по выполнению планов поставок мяса, масла, брынзы, яиц, по уборке урожая и осеннему севу; в районе срывается выполнение плана развития животноводства, крайне плохо идет подготовка к зимовке скота.

Партийной организации района нужно решительно взяться за перестройку своей работы, за ликвидацию отставания сельского хозяйства района. В первую очередь необходимо покончить с укоренившейся либеральной практикой, решительно пресекать малейшие нарушения государственных законов и взяться за укрепление трудовой и государственной дисциплины в колхозах.

Успех этой работы во многом будет зависеть от того, насколько быстро руководители Хасавюртовского района сумеют осознать свои ошибки, повысят требовательность к себе и руководителям колхозов, начнут глубоко вникать в экономику каждого колхоза, безбоязненно вскрывать и умело устранять недостатки, по-большевистски развертывать критику и самокритику.

Адрес редакции и издательства: Махач-Кала, Пушкинская, 6. Телефоны: зам. ответ. редактора и отдел партийной жизни — 1-05, ответ. секретаря — 8-04, общий — 3-22, отделов: промышленно-транспортного, военно-оборонного — 2-48, сельскохозяйственного — 7-83, писем и рабселькоров — 9-80, выпускающего — 8-44, издательства — 1-67, отдела об'явлений и заказов — 2-11.

С—3645.

Типография издательства «Дагестанская правда».

Заказ № 335.

НАУЧНАЯ
БИБЛИОТЕКА
ПРИ
ДАГ. ГОС. УНИВЕРСИТЕТЕ

Пролетарии всех стран, соединяйтесь!

ДАГЕСТАНСКАЯ ПРАВДА

№ 214 (6480)
ВОСКРЕСЕНЬЕ
24
ОКТЯБРЯ
1943 г.
Цена 20 к.

Орган Дагестанского Обкома, Махачкалинского Горкома ВКП(б) и Верховного Совета ДАССР

Красная Армия одержала новую блестящую победу. 23 октября войска 4-го Украинского фронта полностью овладели городом и железнодорожной станцией МЕЛИТОПОЛЬ—важнейшим стратегическим узлом обороны немцев на Южном направлении, запирающим подступы к Крыму и нижнему течению Днепра.

Слава доблестным советским воинам, очищающим нашу Родину от немецких захватчиков!

ПРИКАЗ
Верховного Главнокомандующего
Генералу армии ТОЛБУХИНУ

Войска 4-го УКРАИНСКОГО фронта после многодневных упорных боев сломили ожесточенное сопротивление противника и, нанеся ему тяжелые потери, сегодня, 23 октября, полностью овладели городом и железнодорожной станцией МЕЛИТОПОЛЬ — важнейшим стратегическим узлом обороны немцев на Южном направлении, запирающим подступы к Крыму и нижнему течению Днепра.

Таким образом, мощная оборонительная полоса немцев на рубеже реки МОЛОЧНАЯ более сильная, чем оборона немцев, которую они имели на реке МИУС, как по своему инженерному оборудованию противотанковыми препятствиями, так и по плотности насыщения пехотой, артиллерией и танками, оказалась прорванной на решающем участке.

В боях за освобождение города МЕЛИТОПОЛЬ отличились войска генерал-лейтенанта КРЕЙЗЕРА, генерал-лейтенанта КОЛОМИЕЦ, летчики генерал-лейтенанта авиации ХРЮКИНА и артиллеристы генерал-лейтенанта артиллерии КРАСНОПЕВЦЕВА.

Особенно отличились: 91 стрелковая дивизия полковника ПАШКОВА, 126 Горловская стрелковая дивизия генерал-майора КАЗАРЦЕВА, 315 стрелковая дивизия генерал-майора КУРОПАТЕНКО, 416 Таганрогская стрелковая дивизия генерал-майора СЫЗРАНОВА, 118 стрелковая дивизия полковника ДОБРОВОЛЬСКОГО, 347 стрелковая дивизия генерал-майора ЮХИМЧУК, 116 укрепленный район полковника ПЕТРЮК, 206 штурмовая авиационная дивизия полковника ЧУМАЧЕНКО, 265 истребительная авиационная дивизия подполковника КОРЯГИНА, 8 отдельный дальне-разведывательный авиационный полк полковника СИТКИНА, 76 Гвардейский штурмовой авиационный полк майора СЕМЕНОВА, 1 Гвардейская Сталинградская штурмовая авиационная дивизия генерал-майора авиации ТОКАРЕВА, 8 истребительная противотанковая артиллерийская бригада полковника ГОРБУНОВА, 1.105 пушечный артиллерийский полк подполковника СОБОЛЬКИНА, 204 Гвардейский гаубичный артиллерийский полк подполковника ВЕДУТА, 101 истребительный противотанковый артиллерийский полк подполковника КАЗАЧКОВА, 125 минометный полк майора КОСТОГЛОТА, 67 Гвардейский минометный полк майора ВЛАСЕНКО, 22 Гвардейский отдельный танковый полк подполковника БАРАБАШ, 12 инженерная штурмовая бригада полковника ПАВЛОВА, 121 отдельный инженерный батальон капитана РОСТОВЦЕВА.

В ознаменование одержанной победы соединениям и частям, отличившимся в боях за освобождение города МЕЛИТОПОЛЬ, присвоить наименование «МЕЛИТОПОЛЬСКИХ».

Впредь эти соединения и части именовать:

91-я Мелитопольская стрелковая дивизия,

315-я Мелитопольская стрелковая дивизия,

118-я Мелитопольская стрелковая дивизия,

347-я Мелитопольская стрелковая дивизия,

116-й Мелитопольский укрепленный район,

206-я Мелитопольская штурмовая авиационная дивизия,

265-я Мелитопольская истребительная авиационная дивизия,

8-й Мелитопольский отдельный дальне-разведывательный авиационный полк,

76-й Гвардейский Мелитопольский штурмовой авиационный полк,

8-я Мелитопольская истребительная противотанковая артиллерийская бригада,

1.105 Мелитопольский пушечный артиллерийский полк,

204-й Гвардейский Мелитопольский гаубичный артиллерийский полк,

101-й Мелитопольский истребительный противотанковый артиллерийский полк,

125-й Мелитопольский минометный полк,

67-й Гвардейский Мелитопольский минометный полк,

22-й Гвардейский отдельный Мелитопольский танковый полк,

12-я Мелитопольская инженерная штурмовая бригада,

121-й Мелитопольский отдельный инженерный батальон.

126-ю Горловскую стрелковую дивизию, 416-ю Таганрогскую стрелковую дивизию, 1-ю Гвардейскую Сталинградскую штурмовую авиационную дивизию, второй раз отличившихся в боях с немецкими захватчиками, представить к награждению орденами КРАСНОГО ЗНАМЕНИ.

Бойцов и командиров, особо отличившихся в боях при прорыве укрепленной полосы немцев и освобождении города МЕЛИТОПОЛЬ, представить к высшей награде — присвоению звания ГЕРОЯ СОВЕТСКОГО СОЮЗА.

Сегодня, 23 октября, в 22 часа столица нашей Родины МОСКВА от имени Родины салютует нашим доблестным войскам, освободившим город МЕЛИТОПОЛЬ, — двадцатью артиллерийскими залпами из двухсот двадцати четырех орудий.

За отличные боевые действия ОБ'ЯВЛЯЮ БЛАГОДАРНОСТЬ всем руководимым Вами войскам, участвовавшим в боях за освобождение города МЕЛИТОПОЛЬ.

Вечная слава героям, павшим в борьбе за свободу и независимость нашей Родины!

Смерть немецким захватчикам!

Верховный Главнокомандующий
Маршал Советского Союза И. СТАЛИН.

23 октября 1943 года.

ПРИКАЗ
Верховного Главнокомандующего

Отличившимся в боях за овладение городом и железнодорожной станцией ВЕРХНЕ-ДНЕПРОВСК, 303 стрелковой дивизии полковника ФЕДОРОВСКОГО, 36-й Гвардейской стрелковой дивизии генерал-майора ДЕНИСЕНКО, 1.008-му истребительному противотанковому артиллерийскому полку подполковника КОСЕНКО и 523-му минометному полку подполковника ЧЕРЕНКОВА присвоить наименование «ВЕРХНЕДНЕПРОВСКИХ», и впредь их именовать:

303-я Верхнеднепровская стрелковая дивизия,

36-я Гвардейская Верхнеднепровская стрелковая дивизия,

1.008-й Верхнеднепровский истребительный противотанковый артиллерийский полк,

523-й Верхнеднепровский минометный полк.

Верховный Главнокомандующий
Маршал Советского Союза И. СТАЛИН.

23 октября 1943 г.

ТРЕТЬЯ ДЕНЕЖНО-ВЕЩЕВАЯ ЛОТЕРЕЯ

Совнарком СССР разрешил Наркомфину начать с 25 октября 1943 года размещение билетов Третьей денежно-вещевой лотереи, весь доход от которой будет направлен на финансирование мероприятий, связанных с войной против немецко-фашистских захватчиков. Сумма лотереи определена в 2 миллиарда 500 миллионов рублей.

Завтра во всех предприятиях, колхозах, учреждениях, по всей советской стране начинается распространение билетов Третьей денежно-вещевой лотереи. Рабочие, служащие, колхозники, интеллигенция,—весь советский народ, дружной подпиской на лотерею еще раз продемонстрируют свою горячую любовь к социалистической Родине, готовность отдать все свои силы на великое дело победы. Активным участием в Третьей денежно-вещевой лотерее трудящиеся продемонстрируют свою сплоченность вокруг партии Ленина — Сталина, вокруг любимого вождя—великого Сталина. В этой сплоченности—источник нашего могущества, непобедимости советского народа. В ней—залог нашей победы.

Каждое новое мероприятие Советского правительства, направленное на увеличение боевой мощи любимой Красной Армии, наш народ встречает всеобщей поддержкой. Об этом ярко свидетельствует огромный успех, с каким проходили подписки на первый и второй Военные займы и на первую и вторую денежно-вещевые лотереи. Первоначальные суммы их, установленные правительством, были перевыполнены намного миллиардов рублей.

В одну ногу со всем советским народом идут трудящиеся Дагестана. С большим под'емом прошла у нас подписка на Второй Военный Заем. Подписка составила более 75 миллионов рублей, намного больше первоначально намеченной суммы. На 12,5 миллионов рублей приобрели рабочие, колхозники и служащие Дагестана билеты денежно-вещевых лотерей.

Примеры высокого патриотизма показали трудящиеся Дагестана в дни подписки на Второй Военный Заем. На 110 тысяч рублей приобрел облигаций займа бухгалтер колхоза им. 1 мая тов. Халиков Мурад, на 105 тысяч рублей—председатель того же колхоза тов. Наврузов Халид и т. д. Таких примеров были десятки и сотни. Нет сомнения в том, что трудящиеся Дагестана примут активное участие и в реализации билетов Третьей денежно-вещевой лотереи.

Это и понятно, советские люди всеми силами поддерживают каждый шаг своего государства, направленный на быстрейший разгром врага.

Более двух лет ведет наш народ тяжелую борьбу с гитлеровскими захватчиками. Борьба эта требует огромных материальных ресурсов. Трудности, стоящие на пути к нашей победе, преодолеваются общими усилиями всего народа. Честные советские люди помогают фронту не только самоотверженной работой на предприятиях, в колхозах и учреждениях, но и внесением своих сбережений на дело защиты Отечества.

Мы переживаем радостные дни. Героическая Красная Армия в результате летнего наступления очистила от фашистских захватчиков сотни советских городов, тысячи населенных пунктов. Воины Красной Армии продолжают громить врага уже за Днепром. Вчера войска Украинского фронта полностью овладели Мелитополем.

Но война еще не окончена. Чтобы полностью очистить нашу Родину от гитлеровских разбойников, требуется еще немало усилий. Успешное размещение билетов Третьей денежно-вещевой лотереи будет большой помощью наступающей Красной Армии.

Выпуск Третьей денежно-вещевой лотереи отвечает искренним желаниям всего советского народа. Активным участием в лотерее советские люди еще раз выразят горячую любовь к Родине, ненависть к немецко-фашистским захватчикам.

Долг партийных и советских организаций — возглавить проведение Третьей денежно-вещевой лотереи. Активное участие в этом мероприятии должны принять также профсоюзные организации и комсоды. Необходимо на предприятиях, в колхозах, в учреждениях широко раз'яснить рабочим, колхозникам, служащим значение проводимой Третьей денежно-вещевой лотереи.

Добьемся того, чтобы не было у нас ни одного трудящегося без билетов Третьей денежно-вещевой лотереи. Еще раз продемонстрируем нашу горячую любовь к социалистической Родине и ненависть к немецко-фашистским захватчикам. Пусть наша сплоченность, выраженная в приобретении билетов Третьей денежно-вещевой лотереи, вызовет страх у врагов, радость у друзей.

Трудящиеся Дагестана! Все, как один, приобретайте билеты Третьей денежно-вещевой лотереи.

ОТ СОВЕТСКОГО ИНФОРМБЮРО

ОПЕРАТИВНАЯ СВОДКА ЗА 23 ОКТЯБРЯ

Войска 4-го УКРАИНСКОГО фронта после многодневных ожесточенных боев 23 октября полностью овладели городом и железнодорожной станцией МЕЛИТОПОЛЬ, важнейшим и сильно укрепленным узлом обороны противника на Южном направлении. Немцы придавали исключительно важное значение удержанию города Мелитополя и рубежа обороны по реке Молочная, как последней позиции, запиравшей подступы к Крыму и нижнему течению реки Днепра. Об этом свидетельствует тот факт, что офицеры на этом участке фронта получали тройной оклад жалованья, а все солдаты награждались железными крестами. Таким образом, этот мощный оборонительный рубеж немцев оказался прорванным на решающем участке.

Южнее и юго-восточнее города КРЕМЕНЧУГ наши войска, отбивая контратаки пехоты и танков противника, продолжали вести наступательные бои и заняли несколько населенных пунктов, среди них крупные населенные пункты ПУШКАРЕВКА, ВЕРХОВЦЕВО.

Южнее города ПЕРЕЯСЛАВ-ХМЕЛЬНИЦКИЙ наши войска, отбивая контратаки крупных сил пехоты и танков противника, продолжали вести бои по расширению плацдарма на правом берегу ДНЕПРА и улучшили свои позиции.

Южнее РЕЧИЦЫ наши войска, преодолевая сопротивление противника, продолжали вести бои по расширению плацдарма на правом берегу ДНЕПРА и на отдельных участках продвинулись вперед на несколько километров.

На остальных участках фронта — усиленная разведка и артиллерийско-минометная перестрелка.

В течение 22 октября наши войска на всех фронтах подбили и уничтожили 138 немецких танков. В воздушных боях и огнем зенитной артиллерии сбито 74 самолета противника.

• • •

Наши войска сломили ожесточенное сопротивление противника и сегодня полностью овладели городом и железнодорожной станцией Мелитополь. В результате этой победы захвачен важнейший и сильно укрепленный узел обороны немцев, запиравший подступы к Крыму и нижнему течению Днепра. Противник создал по реке Молочная мощную оборонительную полосу и шел на любые потери в живой силе и технике, пытаясь удержать решающий участок этой линии — город Мелитополь. В дополнение к имеющимся силам на рубеж по реке Молочная немцы перебросили из Крыма и других участков фронта несколько пехотных дивизий, много танков, самоходных орудий и артиллерии. Наши войска, после многодневных и упорных боев, прорвали оборону противника и выбили немцев из Мелитополя. В ходе этих боев противник понес исключительно тяжелые потери. Только сегодня за день в северной части Мелитополя уничтожено свыше 4.000 немецких солдат и офицеров, а также подбито и сожжено 57 танков и 18 самоходных орудий противника. Захвачено много трофеев и взято в плен несколько сот гитлеровцев. Севернее Мелитополя наши войска продолжали наступление и заняли ряд населенных пунктов.

В течение дня наши летчики сбили в воздушных боях и уничтожили на одном из аэродромов противника 28 немецких самолетов.

* * *

Южнее и юго-восточнее города Кременчуг наши войска, преодолевая сопротивление крупных сил противника, продолжали продвигаться вперед и заняли несколько населенных пунктов. Неоднократные контратаки немецкой пехоты и танков успеха не имели. В течение дня уничтожено до полка пехоты противника. На другом участке Н-ская часть с трех сторон атаковала немцев, оборонявших сильно укрепленный населенный пункт. После ожесточенной рукопашной схватки наши бойцы разгромили батальон немецкой пехоты, уничтожили 17 танков и самоходных орудий. Захвачены несколько артиллерийских батарей, склады с боеприпасами, инженерным имуществом и зерном. Взяты пленные.

* * *

Южнее города Переяслав-Хмельницкий наши войска вели бои за расширение плацдарма на правом берегу Днепра и улучшили свои позиции. Противник бросил в контратаки крупные силы пехоты и танков. В бесплодных контратаках немцы потеряли только убитыми свыше 1.500 солдат и офицеров. На одном участке наши артиллеристы, отражая вражеские контратаки, подбили и сожгли 26 немецких танков. На другом участке бойцы Н-ской части уничтожили 7 вражеских танков и захватили 12 орудий и склад боеприпасов.

Наши летчики, поддерживая действия наземных войск, в воздушных боях сбили 31 немецкий самолет.

* * *

Южнее Речицы наши войска вели бои за расширение плацдарма на правом берегу Днепра и на отдельных участках продвинулись вперед. Особенно ожесточенные бои развернулись в районе одного населенного пункта. Противник неоднократно бросал в контратаки до полка пехоты и десятки танков. Советские части отбили контратаки гитлеровцев и нанесли им большой урон. Истреблено более 1.000 немецких солдат и офицеров, сожжено 11 танков и 4 самоходных орудия. Захвачено 16 орудий, 60 пулеметов и значительное число пленных.

* * *

Эстонский партизанский отряд 18 октября совершил смелый налет на железнодорожную станцию. В это время на станции происходила погрузка в вагоны солдат немецкого маршевого подразделения. Советские патриоты истребили 90 гитлеровцев. Остальные немецкие солдаты разбежались. Через несколько дней группа партизан этого отряда напала на железнодорожную охрану, уничтожила 24 гитлеровца и взорвала в ряде мест железнодорожные пути.

* * *

Перешедший на сторону Красной Армии обер-лейтенант 6 немецкой пехотной дивизии Карл Н. рассказал: «У офицеров очень угнетенное состояние. Даже бывалые офицеры теперь, как огня, боятся окружения. Общее мнение сводится к тому, что немецкая армия очутилась в чрезвычайно тяжелом положении. Значительная группа офицеров пришла к выводу, что теперь на победу Германии уже нет никакой надежды. Командир полка полковник Беккер издает приказы, но дисциплина расшатывается с каждым днем. За последнее время офицеры в узком кругу ругают и всячески поносят Гитлера. В моем присутствии один офицер назвал Гитлера пустышкой, другой — безумцем. Один старший офицер заявил, что Гитлер преступник, которого надо устранить».

* * *

Жители хутора Цветки, Днепропетровской области, составили акт о злодеяниях немецко-фашистских захватчиков. В акте говорится: «Во время оккупации немцы установили в нашем хуторе свирепый режим. Они издевались над жителями, душили население непосильными налогами, бесконечными штрафами, отнимали у крестьян скот и имущество. 23 сентября немцы приказали всем мужчинам, под страхом расстрела, собираться на окопные работы. Всего явилось 24 человека. Гитлеровцы повели их в поле и там открыли по ним огонь из автоматов. Затем гитлеровские мерзавцы сложили расстрелянных в один ряд, засыпали половой и подожгли ее. Накануне отступления из хутора немецкие бандиты сожгли много домов колхозников, конюшню, 2 зернохранилища и другие колхозные постройки. Первыми виновниками и главными организаторами всех этих злодеяний мы считаем участкового коменданта Вильгельма Бремера, районного коменданта Ростша и окружного коменданта Карла Зиммерса. Они должны понести суровое наказание за совершенные ими преступления».

Акт подписали жители хутора — Верниволя, Стасовский, Таран, Скороход, Шалимова, Чередниченко, Сухоруков, Стерник и другие.

Налеты нашей авиации на железнодорожные узлы Знаменка, Фастов, Долинская, Апостолово, Джанкой и станцию Никополь

В ночь на 23 октября наша авиация бомбардировала немецкие воинские эшелоны и военные склады противника на железнодорожных узлах Знаменка, Фастов, Долинская (северо-западнее г. Кривой рог), Апостолово (юго-восточнее г. Кривой рог), Джанкой и станцию Никополь. В результате бомбардировки разбито не менее 8 железнодорожных составов. Возникло большое число пожаров. Горели вагоны, платформы, цистерны и склады с боеприпасами, военной техникой, горючим и военным имуществом противника. Пожары сопровождались взрывами.

Все наши самолеты вернулись на свои базы.

Прием тов. В. М. Молотовым г-на Антони Идена

22 октября Народный Комиссар Иностранных Дел тов. В. М. Молотов принял Министра Иностранных Дел Великобритании г-на Антони Идена.

На беседе присутствовал Посол Великобритании г-н А. К. Керр.

— ⊙ —

Прием тов. В. М. Молотовым г-на Корделла Хэлла

23 октября Народный Комиссар Иностранных Дел тов. В. М. Молотов принял Государственного Секретаря Соединенных Штатов Америки г-на Корделла Хэлла.

— ⊙ —

УКАЗ
ПРЕЗИДИУМА ВЕРХОВНОГО СОВЕТА СССР

О НАГРАЖДЕНИИ 126-й ГОРЛОВСКОЙ СТРЕЛКОВОЙ ДИВИЗИИ, 416-й ТАГАНРОГСКОЙ СТРЕЛКОВОЙ ДИВИЗИИ И 1-й ГВАРДЕЙСКОЙ СТАЛИНГРАДСКОЙ ШТУРМОВОЙ АВИАДИВИЗИИ ОРДЕНОМ КРАСНОГО ЗНАМЕНИ

За образцовое выполнение боевых заданий Командования на фронте борьбы с немецкими захватчиками и проявленные при этом доблесть и мужество наградить:

орденом Красного Знамени

126-ю Горловскую стрелковую дивизию.

416-ю Таганрогскую стрелковую дивизию.

1-ю Гвардейскую Сталинградскую штурмовую авиационную дивизию.

Председатель Президиума
Верховного Совета СССР
М. КАЛИНИН.

Секретарь Президиума
Верховного Совета СССР
А. ГОРКИН.

Москва, Кремль. 23 октября 1943 г.

В Совнаркоме ДАССР и Обкоме ВКП(б)

I.

Совнарком ДАССР и бюро Обкома ВКП(б), рассмотрев итоги работы промышленных предприятий республики за сентябрь, постановили:

Переходящее Красное знамя Совнаркома ДАССР и Обкома ВКП(б) вручить коллективу **завода им. Слепнева,** как лучшему предприятию республики по итогам работы за сентябрь с. г.

Вторая денежная премия в сумме 10 тысяч рублей, установленная для предприятий Наркомместпрома ДАССР, присуждена **заводу «Металлопромкомбинат».**

Вторая денежная премия в сумме 10 тысяч рублей, установленная для предприятий Управления местной топливной промышленности, присуждена коллективу **наякентского нефтепромысла.**

II.

Совнарком ДАССР и бюро Обкома ВКП(б), рассмотрев итоги комплексного социалистического соревнования железнодорожников, моряков и нефтяников за август и сентябрь с. г., постановили:

Переходящее Красное знамя Совнаркома ДАССР и Обкома ВКП(б) присудить коллективу **дербентского вагонного депо** — передового в комплексном социалистическом соревновании.

III.

Совнарком ДАССР и бюро Обкома ВКП(б), рассмотрев итоги работы артелей промысловой кооперации за сентябрь с. г., постановили:

Переходящее Красное знамя Совнаркома ДАССР и Обкома ВКП(б) оставить за коллективом буйнакской трикотажной **артели «Красная звезда»,** как лучшей среди артелей промысловой кооперации по итогам работы за сентябрь. Артели «Красная звезда» присуждена также первая денежная премия в сумме 15 тысяч рублей.

Вторая денежная премия в сумме 10 тысяч рублей присуждена коллективу **артели им. III-го Интернационала.**

IV.

Совнарком ДАССР и бюро Обкома ВКП(б), рассмотрев итоги работы артелей кооперации инвалидов за сентябрь с. г., постановили:

Переходящее Красное знамя Совнаркома ДАССР и Обкома ВКП(б) оставить за коллективом буйнакской **артели им. 3-й пятилетки,** как лучшей в системе Дагкоопинсоюза по итогам работы за сентябрь. Артели им. 3-й пятилетки присуждена также первая денежная премия в сумме 15 тысяч рублей.

Вторая денежная премия в сумме 10 тысяч рублей, установленная для артелей кооперации инвалидов, присуждена **артели им. 18-й партконференции.**

СОБРАНИЕ МАХАЧКАЛИНСКОГО ПАРТИЙНОГО АКТИВА

22 октября в клубе рыбников состоялось собрание махачкалинского городского партийного актива. С докладом об итогах XVIII Пленума Обкома ВКП(б) выступил секретарь горкома партии тов. Шилов.

В прениях на активе выступили тт. Люкшин, Набиева, Шумилов, Ягудаев, Ролле, Щейналов, Лукашик, Петровский и другие.

Партийный актив одобрил решение XVIII Пленума Обкома ВКП(б) и призвал парторганизацию мобилизовать все силы на большевистское выполнение решений XVIII Пленума Обкома ВКП(б).

ОПРОВЕРЖЕНИЕ ТАСС

Женевский корреспондент агентства Рейтер передал сообщение, согласно которому недавно во все балканские страны будто были сброшены советские парашютисты в целях выяснения, как реагировало бы население этих стран «на создание пан-славянского блока».

ТАСС уполномочен заявить, что утверждения о высадке советских парашютистов на Балканах лишены всякого основания.

Потворство нарушителям законов

ОБ ОДНОМ РЕШЕНИИ БЮРО МАХАЧКАЛИНСКОГО ГОРКОМА ВКП(б)

1 октября в «Дагестанской правде» была опубликована корреспонденция о грубейших нарушениях руководителями отдельных махачкалинских колхозов, и особенно колхоза им. Димитрова, постановлений партии и правительства о заготовках сельхозпродуктов. Эти нарушения происходили, как указывалось в статье, при прямом попустительстве махачкалинских городских организаций.

Прошло с тех пор 20 с лишним дней, и, наконец, секретарь горкома ВКП(б) тов. Годин удосужился прислать в редакцию письмо о принятых мерах.

Ответ тов. Година, как и решение бюро горкома ВКП(б), принятое еще 6 октября и подписанное бывшим секретарем горкома ВКП(б) тов. Снегиревым, со всей очевидностью показывают, что бюро Махачкалинского горкома партии по-существу продолжает политику попустительства нарушителям государственных законов.

В своем решении о корреспонденции в «Дагправде» бюро горкома признало, что **председатель правления колхоза им. Димитрова тов. Прасов грубо нарушил постановление Совнаркома СССР и ЦК ВКП(б) о заготовках сельхозпродуктов и неудовлетворительно организовал работу по осеннему севу.**

И все же бюро горкома ограничилось по отношению к тов. Прасову такой мерой, как «поставить на вид».

Бюро горкома ВКП(б) приняло к сведению заявление тов. Прасова, что

колхоз им. Димитрова уже полностью выполнил свои обязательства по поставкам хлеба государству и принял меры к выполнению плана по овощам.

Совершенно непонятно, чем руководствовалось бюро горкома, принимая к сведению это заявление Прасова, если по данным райуполнаркомзага колхоз им. Димитрова и по сей день еще не закончил выполнение обязательств по сдаче зерна государству, а план овощепоставок выполнил только на одну треть.

В корреспонденции подчеркивалось, что уполномоченный горкома ВКП(б) и горисполкома по колхозу им. Димитрова зам. предгорисполкома т. Ценципер потворствует нарушителям закона. И здесь бюро постаралось обойти острые углы и не называть вещи своими именами. Бюро горкома записывает:

Отметить, что тов. Ценципер не уделил внимания грубому нарушению законов о заготовках сельхозпродуктов по колхозу им. Димитрова и по-существу самоустранился от обеспечения сдачи государству зерна, овощей и винограда.

Какие же меры воздействия к тов. Ценциперу приняло бюро. Оно решило:

Указать тов. Ценциперу на отсутствие с его стороны контроля за ходом сдачи госпоставок зерна, овощей и винограда и отозвать его как уполномоченного горкома и горисполкома по колхозу им. Димитрова.

Можно не сомневаться, что тов. Ценципер остался довольным этим решением.

Приняв такие «строгие» и «принципиальные» меры воздействия к нарушителям закона, бюро горкома затем потребовало в своем решении от председателей колхозов и секретарей первичных парторганизаций:

а) не позднее 10 октября обеспечить завершение зернопоставок государству...

б) коренным образом перестроить работу по сбору и сдаче овощей.

Как и следовало ожидать, никаких изменений в ходе заготовок сельхозпродуктов после этого решения бюро горкома ВКП(б) не произошло. План хлебопоставок, по данным уполнаркомзага, выполнен по району на 20 октября на 88,5 процента, по овощам—на 24,1.

Таковы результаты замазывания ошибок, результаты попустительства нарушениям государственных законов о поставках сельхозпродуктов.

Нелишне напомнить тов. Годину и членам бюро горкома ВКП(б), принимавшим решение от 6 октября, слова великого Ленина, приведенные в первомайском приказе Верховного Главнокомандующего Маршала Советского Союза товарища Сталина: **«Раз война оказалась неизбежной—все для войны, и малейшая распущенность и недостаток энергии должны быть караемы по закону военного времени».**

ПЕРВЫЕ ШАГИ

Стоит золотая осень. На полях акушинского колхоза им. Ленина заканчивается уборка поздних культур, в садах колхозники собирают осенние сорта яблок, груш, слив. К аулу Акуши спустились многочисленные отары колхозных стад. За пять дней колхозники остригли всех 15 с лишним тысяч овец. Стахановец Алиев остригал ежедневно по 100 овец, выполняя по две нормы.

Закончив стрижку, колхозники начали перегон скота на плоскостные кутаны. В пути сейчас больше 30 отар. Их сопровождают 102 человека—чабаны, заведующие фермами, бригадиры, сторожа, подводчики. С отарами идут секретарь колхозной парторганизации тов. Мирзоев Ахмед, ветзоотехники Багамедов Магомед, Омаров Магомед. В пути читаются сводки Совинформбюро, газеты, журналы, проводятся беседы.

Чабанам созданы все условия для успешной работы. Правление колхоза выдало в дорогу по 2 пуда муки на каждого человека, сопровождающего отары. Кроме того, на кутаны в запас отправлено 180 пудов муки.

Колхозники серьезно взялись за подготовку к зиме. Две недели тому назад, на кутан выехала строительная бригада в составе 48 человек под руководством Ибрагимова Магомеда.

При обсуждении постановления Совнаркома СССР и ЦК ВКП(б) о мероприятиях по укреплению горных колхозов Дагестана колхозники наметили конкретные планы развития своего хозяйства. Решено на кутане посеять 150 га озимых против 12 га в прошлом году. Сейчас на кутане работает специальная бригада с 9 плугами. Пахотой и севом руководит тов. Магомедов Гаджи. Бригада уже вспахала 90 га и посеяла 80 га озимых.

Больше, чем установлено планом, решил колхоз сеять озимых и в горах: план 70 га, а будет посеяно 80 га. Здесь работают 30 сох.

В этом году колхозники получат на каждый трудодень по 2 килограмма зерна и по 100 граммов шерсти. Правление колхоза, рассчитавшись с государством, приступило к выдаче шерсти на трудодни авансом. Это особенно радует колхозников. Шерсти они еще никогда не получали. Теперь колхозники будут иметь возможность сами изготовлять себе сукно добротного качества. Семья колхозника Алиева Иса получила авансом 84 кг. шерсти, семья Абдуллаева Исабутдина — 104 килограмма.

Многие колхозницы уже готовят пряжу, устанавливают станки.

Таковы первые шаги колхоза имени Ленина по выполнению решения партии и правительства об укреплении горных колхозов.

К. КРОХМАН.

Сводка Наркомзема ДАССР

О ХОДЕ УБОРКИ И СЕВА ОЗИМЫХ ПО КОЛХОЗАМ ДАССР НА 20 ОКТЯБРЯ 1943 ГОДА (в процентах к плану)

Наименование районов	Всего убрано всех зерновых, включая кукурузу	Обмолочено (в процент. к фактически убранной площади)	Вспахано под озимые	Посеяно
Табасаранский	100	100	78	63
Кумторкалин.	99	99	86	62
Махачкалин.	98	100	77	54
Дербент. (горзо)	96	100	54	38
Дербентский	96	99	45	29
Каякентский	96	92	35	19
Касумкентский	92	98	60	52
Бабаюртовский	92	68	60	35
Сергокалин.	91	89	97	80
Карабудахкент.	89	85	68	51
Кайтагский	89	79	75	53
Хасавюртов.	80	99	66	45
Буйнакский	77	83	79	65
Казбековский	66	76	76	55
Итого по плоскостным районам:	**89**	**91**	**67**	**49**
Ахтынский	100	95	—	100
Агульский	100	63	100	115
Рутульский	100	53	—	73
Хивский	99	98	86	84
Кулинский	99	33	100	100
Курахский	97	54	10	59
Докузпарин.	97	95	—	93
Дахадаевский	97	46	100	72
Чародинский	96	8	—	51
Лакский	94	37	103	75
Тляротинский	93	30	—	21
Акушинский	91	18	—	70
Левашинский	87	43	79	50
Кахибский	86	11	92	75
Цунтинский	74	40	—	69
Унцукульский	72	11	—	37
Цумадинский	69	19	40	40
Хунзахский	67	23	80	31
Гумбетовский	63	10	—	56
Гунибский	61	29	97	33
Ахвахский	55	29	29	45
Ботлихский	40	9	—	12
Итого по горным районам:	**87**	**47**	**72**	**74**
Всего по ДАССР:	**88**	**77**	**68**	**55**

Грубое нарушение инструкции

Три дня продолжалась акушинская районная конференция ВЛКСМ.

Делегаты конференции подвергли резкой критике работу райкома комсомола, особенно неудовлетворительное состояние агитационно-пропагандистской работы среди комсомольцев и молодежи района.

Плохо организовано изучение книги товарища Сталина «О Великой Отечественной войне Советского Союза». Из 650 комсомольцев района книгу изучают только 15 человек.

Многие комсомольские организации колхозов слабо участвуют в борьбе за повышение урожайности и поднятие животноводства. Шефство комсомольцев над животноводством не осуществляется.

Необходимо отметить, что конференция, при попустительстве представителя Обкома ВЛКСМ тов. Карабудаговой, допустила грубое нарушение инструкции ЦК ВЛКСМ о порядке проведения выборов руководящих комсомольских органов. Тов. Карабудагова, вопреки инструкции, приняла непосредственное участие в работе счетной комиссии. Причем, счетная комиссия свою работу проводила в открытом помещении, где находились делегаты конференции. Впоследствии выяснилось, что кандидатура в состав членов пленума райкома тов. Халидовой получила 15 голосов против, а в протоколе счетной комиссии записано 4 голоса. Таким образом, Халидова «прошла» в состав пленума райкома и ее на пленуме избрали первым секретарем райкома ВЛКСМ. На второго секретаря было две кандидатуры, за одну из которых представитель Обкома не разрешил голосовать.

Обком комсомола должен немедленно исправить нарушения и ошибки, допущенные на акушинской конференции комсомола.

И. АЙГУБОВ.

(Наш корр.).

с фронта
пишут...

Достойный сын Родины

Мы, группа бойцов и офицеров, защищающие великий и славный город Ленина, шлем трудящимся Дагестана свой горячий боевой привет.

Товарищи! В нашем взводе служит ваш земляк Амиров Т. из сел. Хозры, Лакского района. Мы хотим рассказать вам о его боевых делах.

Младший сержант Амиров отличный снайпер и разведчик. Не зная страха, он вплотную подходит к линии обороны врага, занимает выгодную позицию и начинает «охоту» за фрицами. На его счету уже 42 убитых гитлеровца.

Очень часто тов. Амиров вместе со своей группой пробирается в тыл противника и возвращается оттуда с блестящими результатами: приводит «языка» или приносит ценные сведения о противнике.

За отличное выполнение боевой задачи тов. Амиров дважды награжден орденом «Красной Звезды».

Просим передать наше сердечное спасибо матери отважного снайпера—Патимат Амировой за воспитание достойного сына Родины.

Капитан АЛЕКСЕЕВ, ст. лейтенант АБДУЛЛАЕВ, мл. лейтенант САРКАЛИ, бойцы: ИВАНОВ, ФАРМАЗАНОВ, ВАСИЛЬЕВ и др.

Полевая почта 09403.

— o —

Решительность и отвага

Наш взвод вместе с другими подразделениями получил задание ворваться в расположение врага и выбить его оттуда. Линия обороны противника проходила по берегу небольшого, но глубокого озера.

Когда мы пошли в наступление, гитлеровцы заметили нас и открыли сильный минометный огонь. В самый разгар боя выбыл из строя командир взвода. Здесь нужны были решительность, смелость и отвага, чтобы не сорвать выполнение боевого задания. Таким-то решительным и отважным показал себя помощник командира взвода Омаров Магомед.

Тов. Омаров поднялся во весь рост и, с возгласом: «За Родину, за Сталина!» ринулся вперед. Все бойцы, как один, бросились на врага. Форсировав озеро, наш взвод ворвался в траншеи противника и после жестокой рукопашной схватки выбил его оттуда.

За личное мужество, проявленное в этом бою, Омаров Магомед Абдуллаевич награжден медалью «За боевые заслуги».

Н. ШАПИЕВ,
Н. НАБИЕВ,
С. КУЧЕРЕНКО.

Полевая почта 69681.

— o —

Благодарим за воспитание замечательного патриота

Имя Али Цмиева бойцы моего подразделения произносят с любовью. Как не любить этого отважного санитара! Он спас десятки жизней бойцов и командиров. В бой он идет в первых рядах наступающих, быстро оказывает помощь раненым и выносит их вместе с оружием в безопасное место.

Наши бойцы, которым спас жизнь Цмиев Али, возвратившись из госпиталей в свою часть, горячо благодарят друга-санитара и с еще большим ожесточением борются с врагом.

Цмиев Али не только отважный санитар, но и хороший стрелок. Не одного фрица отправила на тот свет меткая пуля Цмиева.

Цмиев Али награжден медалью «За отвагу» и представлен командованием ко второй правительственной награде.

Бойцы моего подразделения передают родителям Цмиева Али и всему дагестанскому народу благодарность за воспитание замечательного патриота.

М. ЗЫКОВ.
Ст. лейтенант.

Полевая почта 17296 «Ж».

Совещание руководителей подсобных хозяйств торговых организаций

В Наркомторге ДАССР состоялось совещание руководителей подсобных хозяйств торговых организаций. Совещание подвело итоги прошедшего сезона и наметило задачи подсобных хозяйств на дальнейшее.

В 1943 г. подсобные хозяйства торговых организаций расширились и не только выполнили, но и перевыполнили свои производственные планы. Так, план сева выполнен на 124,4 процента. В 1942 году подсобными хозяйствами было посеяно овоще-бахчевых культур 124 гектара, а в 1943 году — 175,5 гектара. План посева зерновых также перевыполнен (110,5 проц.) В текущем году подсобные хозяйства сумели заложить 1.020 штук парниковых рам и вырастили 10.200 тысяч штук рассады.

Одним из лучших является подсобное хозяйство Треста столовых и ресторанов. Это хозяйство выполнило план сева на 168 процентов, собрало 50 тонн овощей.

Хороших показателей также добились и подсобные хозяйства Махачкалинского и Хасавюртовского городских торгов.

Резкой критике на совещании подвергалась работа отстающих подсобных хозяйств — спецторга, военторга, головного буфета, которые не выполнили планов посева и сбора урожая, не приступили к вспашке зяби и подготовке хозяйств к зиме.

Военные действия в Италии

ЛОНДОН, 23 октября. (ТАСС). Как официально сообщается, на фронте английской 8-й армии продолжались действия патрулей и уничтожение изолированных вражеских узлов сопротивления. В центральном секторе на фронте американской 5-й армии захвачена важная высота.

Авиация союзников продолжала атаковать вчера железнодорожные коммуникации, артиллерийские позиции, скопления войск, мототранспорт и склады противника.

В районе Эгейского моря английские бомбардировщики снова совершили в ночь на 23 октября налет на аэродром острова Родос. В результате прямых попаданий отмечено 4 пожара.

Бомбардировке подверглись также аэродром противника в районе Афин, суда и портовые сооружения неприятеля на островах Наксос и Сирос.

Зверства гитлеровцев в Италии

НЬЮ-ЙОРК, 22 октября. (ТАСС). Неаполитанский корреспондент газеты «Нью-Йорк таймс» сообщает, что гитлеровцы перед своим отступлением из Каяццо (к северу от реки Вольтурно) разграбили и сожгли весь город. Гитлеровцы убивали целые итальянские семьи, в том числе женщин и детей, пытавшихся воспрепятствовать разграблению их имущества. Американские корреспонденты, вошедшие вместе с войсками союзников в город, видели на его улицах трупы убитых гитлеровцами мирных граждан.

Положение в Риме

НЬЮ-ЙОРК, 23 октября. (ТАСС). По сообщению агентства Юнайтед пресс, в Риме почти полностью прекратилось трамвайное движение. Немцы реквизировали все автомобили и всех лошадей. Отсутствие транспорта усугубляет продовольственный кризис.

В городе распространяются нелегальные листовки. Почти каждый день происходят, несмотря на репрессии гестапо, антифашистские выступления и акты саботажа.

Налеты английской авиации на Германию

ЛОНДОН, 23 октября. (ТАСС). Как сообщает министерство авиации, английские бомбардировщики совершили в ночь на 23 октября весьма ожесточенный налет на центр германской военной и машиностроительной промышленности—город Кассель.

Другие соединения английских самолетов совершили налет на Франкфурт и Кельн. Английские бомбардировщики были встречены большим числом ночных истребителей противника. Из всех этих операций на свои базы не вернулось 45 английских самолетов. В воздушных боях сбито несколько неприятельских истребителей.

Небольшое число вражеских самолетов совершило налеты на ряд отдаленных друг от друга районов Англии. Ущерб незначителен. Жертвы невелики.

БОРЬБА ДАТСКИХ ПАТРИОТОВ

СТОКГОЛЬМ, 23 октября. (ТАСС). По полученным здесь сведениям, гитлеровцы начали подготовку к под'ему затопленных 29 августа в Копенгагенском порту датских судов. В район военной верфи, где затоплено большинство судов, доставлен большой под'емный кран. Немцы вступили в переговоры с администрацией верфи об использовании ее рабочей силы для под'ема и ремонта судов. Узнав об этих переговорах, рабочие заявили, что об'явят стачку, если администрация примет предложение немцев.

Как сейчас стало известно, в ночь на 18 октября 20 датских патриотов предприняли смелую попытку освобождения из копенгагенской тюрьмы заключенных там датчан. Нападавшие небольшими группами проникли в здание тюрьмы, где предварительно разоружили двух сторожей. Охрана подняла тревогу. Началась перестрелка. Один из нападавших—23-летний студент был схвачен, остальным удалось скрыться на захваченном ими полицейском автомобиле. Арестованный студент решительно отказался давать какие бы то ни было показания.

Гитлеровские оккупанты во Франции живут, как на вулкане

ЛОНДОН, 23 октября. (ТАСС). Как передает агентство АФИ, в Париже с 16 октября находится гитлеровский уполномоченный по «вербовке» рабочей силы Заукель. Для его охраны в Париж было направлено огромное число немецких полицейских и гестаповцев. Заукель прибыл в Париж для организации планомерной борьбы против нелегальных патриотических организаций.

Приезд Заукеля об'ясняется тем, что сопротивление французских патриотов приняло угрожающие для немцев размеры. Фактически Лаваль не в состоянии обеспечить выполнение получаемых им от Гитлера приказов. Особенное беспокойство «правительства» Виши и оккупантов вызывает то обстоятельство, что подлежащие мобилизации на принудительную работу в Германию французы бегут из городов и присоединяются к партизанским отрядам.

Гастроли Московского театра балета им. Айседоры Дункан

22-23 октября в Даггостеатре им. Максима Горького состоялись концерты Московского театра балета имени Айседоры Дункан.

Имя создательницы этого замечательного театра Айседоры Дункан широко известно во всем мире, как основоположницы нового яркого выразительного танца, способного передать в движении все душевные переживания человека — радость, печаль, борьбу.

Приехав в Москву в первые годы советской власти, Айседора Дункан из талантливых детей основала школу. Теперь они оформились в больших художников и известны далеко за пределами нашей страны. Театр-студия имени Айседоры Дункан побывала в Европе, Америке, Канаде и Китае и всюду его гастролям сопутствовал шумный успех. Английская печать в Шанхае писала после первого представления: «Студия А. Дункан принесла весну в Шанхай!».

Махачкалинский зритель познакомился с чудесными танцами и получил большое художественное наслаждение. Программа концертов состояла из наиболее интересных танцев.

Особенно следует отметить мастерское исполнение танцев: «Пляска амазонок» — Глюка, «Этюд» — Шопена, «Порыв» — Метнера, «Этюд» и «Прелюд» — Скрябина, а также фрагменты из симфонической поэмы «Буревестник» и «Дубинушка». От всех этих танцев веяло весенней свежестью, бодростью.

Зрители горячо приветствовали замечательных танцовщиц, показавших свое высокое искусство, умеющих посредством художественного танца, движения и мимики передать душевные чувства человека. Это артистки — А. Аксенова, М. П. Мысовская, Е. В. Терентьева, В. П. Головина, Ю. К. Ващенцева, Е. Д. Белова, Л. И. Диковская, Д. С. Ожегова, Л. И. Гичева и другие. Прекрасно провел трудный аккомпанимент на рояли пианист А. И. Шуссер.

А. Ш.

ХРОНИКА

Президиум Верховного Совета СССР назначил тов. Лебедева Виктора Захаровича Чрезвычайным и Полномочным Послом СССР при Правительстве Чехословакии.

По следам материалов „Дагестанской правды“

«Упрямый характер у тов. Забитова»

Под таким заголовком 22 сентября в «Дагестанской правде» был опубликован фельетон, в котором сообщалось о том, что неполная средняя школа сел. Туршунай, Бабаюртовского района, не имеет для занятий помещения, а здание, в котором в прошлом году находилась школа, занято под контору МТС.

Нарком земледелия ДАССР тов. Магомедов сообщил редакции, что после опубликования корреспонденции положение исправлено. Школе передан дом, состоящий из 4 комнат.

Ответственный редактор
В. ПУТЕРБРОТ.

ПЕРЕДОВЫЕ МЕТОДЫ ТРУДА

Коллектив судоремонтных мастерских Махачкалинского порта, в результате механизации и введения в производство передовых методов труда, сумел за последние три месяца вывести предприятие из прорыва и удвоить его производительность.

В первой половине этого года мастерские выполнили план лишь на 90 процентов, недодав государству продукции на 37 тысяч рублей. В третьем квартале, начав перестраивать работу, мы, при недостатке рабочей силы, выполнили план на 118 процентов и покрыли свой долг на 23 тысячи рублей.

Какие же рационализаторские мероприятия нам особенно помогли?

Прежде всего, мы собственными силами и средствами, без ущерба для текущей работы, установили воздухопровод. Он подает сжатый воздух в цехи и на ремонтный причал. Вся работа котельщиков, котлочистов и слесарей по рубке металла, отбивке накипи в котлах и клепке котловых соединений производится теперь с помощью пневматического инструмента. Первый опыт пневматической чистки котлов дал хорошие результаты: пароход «Марьi» простоял под чисткой всего 4 дня вместо обычных 8—10 дней.

На протяжении многих лет помещения мастерских не отапливались. Зимой, в холодные дни, производительность труда сильно падала. Теперь мы установили паровой котел, давлением в 4 атмосферы, и во все цехи и в контору провели паровое отопление. Кроме того, дали пар на ремонтный причал, чтобы обогревать помещения судовых команд во время ремонта котлов и непосредственно на судах испытывать вспомогательные механизмы.

Реконструируется литейный цех. Построена и уже действует вагранка для бронзового литья на жидком топливе. Ватранка чугунного литья также переводится на жидкое топливо. При недостатке кокса плавка металла на жидком топливе имеет огромное значение. К 26-й годовщине Октября, после постройки сушилки для топок и проводки электроэнергии, обновленный литейный цех полностью вступит в строй.

Приобретены и устанавливаются паровой кузнечный молот и механические пресс-ножницы мощностью в 10 тонн.

Освоена электросварка чугуна без остродефицитного кислорода. В качестве электрода применяется при этом кусок медного трехмиллиметрового провода, обернутого жестью, или такой же кусок стального провода, обернутого красной медью. Также без кислорода освоена резка стали большой толщины. Достигнуто это путем подсоединения второго электросварочного аппарата.

Сосредотачивается в одном месте механический цех, заканчивается ремонт его оборудования и мелкая реконструкция станков. Изготовляются мощные форсунки для нагрева деталей на месте и джоки для под'ема тяжестей и выпрямления вмятин в топках котлов и корпусах судов гидравлическим способом.

Все приспособляется к тому, чтобы облегчить труд и повысить его производительность. В этой перестройке большую инициативу проявляют сами рабочие. Токарь тов. Костриков, награжденный медалью «За трудовую доблесть», вводит одно за другим приспособления к токарным станкам, которые дают ему возможность выполнять задания на 250-300 процентов. Сейчас он изобрел простой и весьма удобный агрегат для механической вальцовки котловых дымогарных труб. Этот агрегат в несколько раз повышает производительность труда на котлочистке.

Медник тов. Джабраилов — отец героя Отечественной войны Джабраила Джабраилова — с успехом справляется с двумя профессиями медника и литейщика, выполняя нормы на 300-350 процентов. На-днях он освоил труднейший процесс: сварку медных труб без кислорода.

Образцы трудовой доблести показывает молодой электросварщик секретарь комсомольской организации тов. Мамедов. Его исключительная любовь к труду, к своей профессии сделала Мамедова высоким мастером своего дела. Идеально аккуратный шов Мамедова не всегда заметишь на глаз. Самые сложные работы всегда поручаются ему. Он первый освоил сварку чугуна и резку стали без кислорода.

Отлично работают старые кадровики мастерских двухсотники: слесарь тов. Чеботарев, котельщик тов. Ильин, слесарь-инструментальщик тов. Дзасохов, плотник тов. Мочалкин, трубопроводчик тов. Кравченко и многие другие. Не отстает от них и молодежь. Котлочист тов. Басов — двухсотник, слесарь Еремин и медник Бледнов также в полтора-два раза перевыполняют задания. Энтузиазм передовиков соревнования все шире охватывает весь коллектив. Сейчас из всего состава рабочих только трое не выполняют нормы.

Вступив в предоктябрьское социалистическое соревнование, мы дали слово покрыть полностью свой долг в этом месяце, а годовой план завершить досрочно. Это обязательство коллектив судоремонтных мастерских Махачкалинского порта выполняет с большим под'емом.

В. ЗАКРЕВСКИЙ.
Начальник судоремонтных мастерских Махачкалинского порта.

ВЫИГРЫШНЫЕ ВКЛАДЫ В СБЕРЕГАТЕЛЬНЫЕ КАССЫ

Официальная таблица 2-го тиража выигрышей, состоявшегося 17 октября 1943 года в гор. Махач-Кала.

Выигрыши пали на следующие номера счетов по выигрышным вкладам во всех сберегательных кассах Дагестанской АССР.

№№ СЧЕТОВ	РАЗМЕР ВЫИГРЫША В ПРОЦ. К СРЕДНЕЙ СУММЕ ВКЛАДА.
38	50 проц.
46	50 проц.
90	50 проц.
157	50 проц.
196	50 проц.
202	50 проц.
241	50 проц.
304	50 проц.
351	50 проц.
392	50 проц.
416	50 проц.
460	50 проц.
496	50 проц.
530	100 проц.
576	50 проц.
637	50 проц.
640	200 проц.
680	50 проц.
736	50 проц.
786	50 проц.
830	50 проц.
875	50 проц.
897	50 проц.
937	50 проц.
961	100 проц.

Дагестанское концертное бюро
В помещении Даггостеатра
24 октября днем и вечером
Гастроли
МОСКОВСКОГО ТЕАТРА БАЛЕТА
им. Айседоры ДУНКАН
ВЕЧЕР ТАНЦА
Начало: днем в 2 часа,
вечером в 8 час. 30 мин.
На дневной спектакль
цены билетов понижены.
Билеты продаются.

Кинотеатр «ТЕМП»
СЕГОДНЯ
демонстрируется
Звуковая художественная
кино-комедия
«ЗАПОЗДАЛЫЙ ЖЕНИХ»
Анонс: «ОРЛОВСКАЯ БИТВА»

ИМЕННЫЕ ДЕНЕЖНЫЕ ВКЛАДЫ

Госбанк принимает от всех граждан и производит по ним выдачу денег полностью или частично, по первому требованию вкладчика.

Вклады принимаются от 3.000 руб. и более сроком до востребования (без указания срока), условные, целевые и на определенный срок (срочные). Последующие взносы принимаются в любой сумме.

Вкладчик имеет право свободно распоряжаться своим вкладом, как лично, так и через уполномоченных им на то лиц (доверенных).

По вкладам до востребования, условным и целевым Госбанк уплачивает 3 проц. годовых.

По срочным вкладам проценты уплачиваются в размере 5 проц. годовых.

Госбанк гарантирует сохранность и тайну вкладов. Вкладчик имеет право завещать свой вклад любому лицу, либо нескольким лицам.

За раз'яснением обращаться в Госбанк, к главному бухгалтеру.

Дагконтора Госбанка.

Адрес редакции и издательства: Махач-Кала, Пушкинская, 8. Телефоны: зам. ответ. редактора и отдела партийной жизни — 1-05, ответ. секретаря — 8-04, общий — 3-22, отделов: промышленно-транспортного, военно-оборонного — 2-48, сельскохозяйственного — 7-83, писем и рабселькоров — 9-80, выпускающего — 8-44, издательства — 1-87, отдела об'явлений и заказов — 2-11.

С—3648. Типография издательства «Дагестанская правда». Заказ № 335.

НАУЧНАЯ
БИБЛИОТЕКА
[illegible] УНИВЕРСИТЕТЕ

СЛАВА ОСВОБОДИТЕЛЯМ ДНЕПРОПЕТРОВСКА И ДНЕПРОДЗЕРЖИНСКА!

Пролетарии всех стран, соединяйтесь!

ДАГЕСТАНСКАЯ ПРАВДА

№ 215 (6481)
ВТОРНИК
26
ОКТЯБРЯ
1943 г.
Цена 20 к.

Орган Дагестанского Обкома, Махачкалинского Горкома ВКП(б) и Верховного Совета ДАССР

Вчера войска 3-го Украинского фронта при решающем содействии с фланга войск 2-го Украинского фронта, продолжая успешные наступательные действия на правом берегу Днепра, штурмом овладели областным центром Украины—городом ДНЕПРОПЕТРОВСК и городом Днепродзержинск (Каменское).

Родина гордится вами, доблестные воины, и зовет вас к новым победам!

ПРИКАЗ

Верховного Главнокомандующего

Генералу армии МАЛИНОВСКОМУ

Войска 3-го УКРАИНСКОГО фронта при решающем содействии с фланга войск 2-го УКРАИНСКОГО фронта под командованием генерала армии КОНЕВА, продолжая успешные наступательные действия на правом берегу ДНЕПРА, сегодня, 25 октября, штурмом овладели областным центром Украины—городом ДНЕПРОПЕТРОВСК и городом ДНЕПРОДЗЕРЖИНСК (КАМЕНСКОЕ) важнейшими промышленными центрами Юга нашей страны и крупными узлами обороны немцев в излучине реки ДНЕПР.

В боях за освобождение городов ДНЕПРОПЕТРОВСК И ДНЕПРОДЗЕРЖИНСК отличились войска генерал-майора ГЛАГОЛЕВА, генерал-майора КОСОБУЦКОГО, генерал-майора АЛФЕРОВА, летчики генерал-лейтенанта авиации СУДЕЦ, артиллеристы генерал-лейтенанта артиллерии НЕДЕЛИНА и генерал-майора артиллерии АЛЕКСЕЕНКО.

Особенно отличились:

152 стрелковая дивизия полковника КУЛИЖСКОГО, 236 стрелковая дивизия полковника ФЕСИНА, 195 Ново-Московская стрелковая дивизия полковника СУЧКОВА, 353 стрелковая дивизия генерал-майора КОЛЧУК, 6 Краснознаменная Орловская стрелковая дивизия генерал-майора ГРЕЧАНОГО, 3 Гвардейская авиационная дивизия дальнего действия полковника БРОВКО, 11 Гвардейская истребительная авиационная дивизия полковника ОСАДЧЕГО, 58 Гвардейский минометный полк подполковника ЛИНЕНКО, 437 истребительный противотанковый артиллерийский полк майора БОРОДЬКО, 4 понтонно-мостовая бригада подполковника БАЛАНДИНА, 5 понтонно-мостовая бригада подполковника НОМИНАС, 8 механизированный понтонно-мостовой полк подполковника КОРЖОВА, 518 пушечный артиллерийский полк подполковника МИРОНОВА, 1.114 зенитный артиллерийский полк подполковника ГОЛУБЧИКОВА, 109 Гвардейский пушечный артиллерийский полк майора КОСТЕНКО, 51 инженерно-саперная бригада полковника ВИЗИРОВА, 52 отдельный танковый полк подполковника ШКАДОВА.

В ознаменование одержанной победы соединениям и частям, отличившимся в боях за освобождение городов ДНЕПРОПЕТРОВСК и ДНЕПРОДЗЕРЖИНСК, присвоить наименования «ДНЕПРОПЕТРОВСКИХ» и «ДНЕПРОДЗЕРЖИНСКИХ».

Впредь эти соединения и части именовать:

152-я Днепропетровская стрелковая дивизия;

236-я Днепропетровская стрелковая дивизия;

3-я Гвардейская Днепропетровская авиационная дивизия дальнего действия;

11-я Гвардейская Днепропетровская истребительная авиационная дивизия;

58-й Гвардейский Днепропетровский минометный полк,

4-я Днепропетровская понтонно-мостовая бригада;

5-я Днепропетровская понтонно-мостовая бригада;

8-й Днепропетровский механизированный понтонно-мостовой полк;

518-й Днепропетровский пушечный артиллерийский полк;

1.114-й Днепропетровский зенитный артиллерийский полк;

353-я Днепродзержинская стрелковая дивизия;

437-й Днепродзержинский истребительный противотанковый артиллерийский полк;

109-й Гвардейский Днепродзержинский пушечный артиллерийский полк;

51-я Днепродзержинская инженерно-саперная бригада;

52-й Днепродзержинский отдельный танковый полк.

195-ю Ново-Московскую стрелковую дивизию и 6-ю Орловскую Краснознаменную стрелковую дивизию, второй раз отличившихся в боях с немецкими захватчиками, представить к награждению орденами КРАСНОГО ЗНАМЕНИ.

Сегодня, 25 октября, в 22 часа столица нашей Родины МОСКВА от имени Родины салютует нашим доблестным войскам, освободившим города ДНЕПРОПЕТРОВСК и ДНЕПРОДЗЕРЖИНСК,—двадцатью артиллерийскими залпами из двухсот двадцати четырех орудий.

За отличные боевые действия ОБ'ЯВЛЯЮ БЛАГОДАРНОСТЬ всем руководимым Вами войскам, участвовавшим в боях за освобождение городов ДНЕПРОПЕТРОВСК и ДНЕПРОДЗЕРЖИНСК.

Вечная слава героям, павшим в борьбе за свободу и независимость нашей Родины!

Смерть немецким захватчикам!

Верховный Главнокомандующий
Маршал Советского Союза ***И. СТАЛИН.***

25 октября 1943 года.

ОТ СОВЕТСКОГО ИНФОРМБЮРО

ОПЕРАТИВНАЯ СВОДКА ЗА 25 ОКТЯБРЯ

Войска 3-го УКРАИНСКОГО фронта при решающем содействии с фланга войск 2-го УКРАИНСКОГО фронта 25 октября с боями овладели областным центром Украины—городом ДНЕПРОПЕТРОВСК и городом ДНЕПРОДЗЕРЖИНСК, а также заняли более 40 других населенных пунктов, среди которых крупные населенные пункты РОМАНКОВО, СЕМЕНОВКА, НОВОСЕЛОВКА, ИЛЬИНКА, ТРИТУЗНАЯ, ТАРАНСКОЕ, КАРНАУХОВСКОЕ, СУХАЧЕВКА, КРАСНОПОЛЬЕ, ЛОЦ-КАМЕНКА, КАЙДАКИ, АНТОНОВКА, ЗВОНЕЦКИЙ, КАЛИНОВКА, ВОВНИГИ и железнодорожные станции ВОСКОБОЙНЯ, БАГЛЕЙ, СУХАЧЕВКА, ВОЙЦЕХОВО.

В районе юго-западнее города МЕЛИТОПОЛЬ войска 4-го УКРАИНСКОГО фронта, продолжая расширять прорыв обороны противника, овладели сильно укрепленными опорными пунктами НОВО-НИКОЛАЕВКА, ЧЕХОГРАД, ДАРМШТАДТ, ДМИТРОВКА, РАДИОНОВКА.

На КРИВОРОЖСКОМ направлении наши войска, продолжая наступление, продвинулись на отдельных участках вперед от 5 до 8 километров и заняли несколько населенных пунктов, среди которых крупные населенные пункты СТЕПАНОВКА, НОВО-СВЕТЛОПОЛЬ, ИЗМАЙЛОВКА, ПУСТЕЛЬНИКОВ, ГРУЗЬКА, ИНГУЛЕЦКИЙ, ГЛИЕВАТКА, ДУБОВА БАЛКА, ТЕПЛОВКА, КАЗЫДУБЫ и железнодорожные станции КОРОЛЕВКА, АДАМОВСКИЙ.

На остальных участках фронта — усиленная разведка и артиллерийско-минометная перестрелка.

В течение 24 октября наши войска на всех фронтах подбили и уничтожили 105 немецких танков. В воздушных боях и огнем зенитной артиллерии сбито 49 самолетов противника.

* * *

Наши войска сегодня овладели областным центром Украины—городом Днепропетровск. Одновременно занят другой крупный узел обороны немцев на правом берегу Днепра — город Днепродзержинск. Противник в течение ряда месяцев укреплял Днепропетровск. На западном берегу Днепра были построены многочисленные бетонированные доты и дзоты, отрыты окопы полного профиля. Город обороняли крупные силы немцев, располагавшие мощной военной техникой. Бойцы Н-ского соединения, форсировав Днепр и обтекая Днепропетровск с запада, после ожесточенных боев выбили немцев из населенных пунктов Сухачевка, Диевка 1-я и Диевка 2-я. В это же время наши гвардейские части переправились через Днепр юго-восточнее Днепропетровска, заняли населенные пункты Кайдаки, Лоц-Каменка и, наступая с юга, создали угрозу полного окружения города. Немцы не выдержали сосредоточенных ударов советских войск, и их оборона была деморализована. Сегодня наши бойцы штурмом заняли города Днепропетровск и Днепродзержинск. Захвачены огромные трофеи— много орудий, пулеметов, минометов, подвижной состав, большое количество складов с боеприпасами, продовольствием, инженерным и другим военным имуществом.

* * *

Юго-западнее города Мелитополя наши войска в результате ожесточенных боев прорвали второй сильно укрепленный оборонительный рубеж противника, построенный вдоль железной дороги Мелитополь — Крым. Сломив сопротивление немцев, советские части заняли опорные пункты Чехоград, Дармштадт, Дмитровку и другие. В боях за эти населенные пункты противник понес огромные потери. По неполным данным, истреблено свыше 2.000 немецких солдат и офицеров. Подбито и уничтожено 53 немецких танка, 8 самоходных и 46 полевых орудий, 43 миномета, 142 пулемета, 120 автомашин и 2 склада с боеприпасами. Взято 160 пленных. Нашими войсками захвачены большие трофеи, в числе которых 62 вагона с вооружением и боеприпасами, 25 орудий, много винтовок и автоматов.

Наши летчики в воздушных боях сбили 11 немецких самолетов. Кроме того, 7 немецких самолетов уничтожены на аэродроме противника.

* * *

На Криворожском направлении наши войска продолжали наступление. Противник непрерывно подводит новые силы и пытается задержать продвижение советских частей. На одном участке немцы предприняли 8 контратак, но понесли большие потери и под ударами наших войск в беспорядке отступили.

На поле боя осталось 22 сгоревших танка и сотни трупов солдат и офицеров противника. На другом участке советские танкисты разгромили полк немецкой мотопехоты и заняли несколько населенных пунктов. Захвачены пленные и трофеи.

* * *

В Балтийском море самолетами флота потоплен транспорт противника водоизмещением в 6.000 тонн.

* * *

Отряд украинских партизан, действующий в Каменец-Подольской области, за последнюю неделю пустил под откос 4 немецких воинских эшелона. Разбиты 3 паровоза, 24 вагона и платформы. В результате крушений убито свыше 200 гитлеровцев. Партизаны взорвали в ряде мест железнодорожные пути. Движение поездов на этом участке было приостановлено на несколько суток. Партизанские отряды, действующие в Ровенской области, за два дня пустили под откос 7 железнодорожных эшелонов противника.

* * *

Захваченный в плен солдат 2 роты 334 полка 181 немецкой дивизии Антон Хойдер рассказал: «Меня призвали в армию весной текущего года. Военное обучение я проходил в Германии. В конце июня меня направили в Норвегию, в город Осло, и зачислили во вторую роту 334 полка. 22 сентября наш полк погрузили на пароход и отправили в Данию. Оттуда мы ехали поездом через Штеттин — Варшаву — Брест — Литовск — Минск и 6 октября выгрузились в Орше. В нашем поезде было 60 вагонов. В каждом вагоне находилось по 40 человек. За 15 дней полк понес очень большие потери от артиллерийского огня русских. Я счастлив, что оказался в плену и тем самым спас себе жизнь».

* * *

Жители села Сукремль, Орловской области, рассказали: «Немецкие мерзавцы глумились над населением, убивали мирных жителей, уничтожали целые семьи. Фашистские бандиты повесили колхозников Кормилицина и его двух сыновей, Тимохина и его трех сыновей и многих других. Только за один день — 10 июля 1943 года немцы расстреляли 115 ни в чем неповинных мирных жителей. Гитлеровские убийцы насильно сгоняли все население смотреть, как пытают арестованных советских граждан. В присутствии жителей палачи мучили и истязали на площади женщин Чикину, Кондратову и Богнареву. Сначала изверги на глазах у этих женщин расстреляли их детей, а потом повесили и их самих. Все оставшиеся в живых жители села с проклятьем вспоминают фашистских кровопийц».

Налеты нашей авиации на железнодорожный узел Знаменка и станцию Никополь

В ночь на 25 октября наша авиация вновь бомбардировала скопления немецких воинских эшелонов на железнодорожном узле Знаменка и станции Никополь. Наблюдением отмечены взрывы и пожары на железнодорожных путях среди вагонов и платформ с военными грузами противника.

Все наши самолеты вернулись на свои аэродромы.

ОТ СОВЕТСКОГО ИНФОРМБЮРО

ОПЕРАТИВНАЯ СВОДКА ЗА 24 ОКТЯБРЯ

В течение 24 октября в районе города МЕЛИТОПОЛЬ наши войска, продолжая расширять прорыв обороны противника, овладели сильно укрепленными опорными пунктами СЕМЕНОВКА, ГУТЕРТАЛЬ, ИОГАНЕСРУЭ и железнодорожной станцией ТАЩЕНАК.

На КРИВОРОЖСКОМ направлении наши войска, продолжая наступление, продвинулись на отдельных участках вперед от 6 до 10 километров и заняли более 50 населенных пунктов, среди которых крупные населенные пункты БАШТИНА, ТЕРНОВАТКА, НЕДАЙ-ВОДА, ЛОЗОВАТКА (10 километров севернее города КРИВОЙ РОГ), ВЕСЕЛЫЕ ТЕРНЫ, САИВКА, ГУРОВКА, АЛФЕРОВО, ВАРВАРОВКА, БОГДАНОВКА и железнодорожные станции САВРО, РЯДОВАЯ, ТЕРНЫ, КАЛАЧЕВСКОЕ.

Южнее РЕЧИЦЫ наши войска, преодолевая сопротивление и контратаки противника, продолжали вести бои по расширению плацдарма на правом берегу ДНЕПРА и овладели сильно укрепленными опорными пунктами ДУБРОВКА, ЧАНЕЦ, ТУЧКИ, ОСТРОВЫ, ТРОСТИНЕЦ, КРАСНЫЙ РОГ, СЕВКА.

На остальных участках фронта—усиленная разведка и артиллерийско-минометная перестрелка.

В течение 23 октября наши войска на всех фронтах подбили и уничтожили 148 немецких танков. В воздушных боях и огнем зенитной артиллерии сбито 46 самолетов противника.

* * *

В районе Мелитополя наши войска, прорвав оборону противника, продолжали продвигаться вперед и заняли несколько сильно укрепленных опорных пунктов. На ряде участков советские части вышли к железной дороге Мелитополь — Запорожье. Ожесточенный бой завязался на подступах к одному населенному пункту. Немцы сосредоточили здесь крупные силы и любой ценой пытались удержать опорный пункт в своих руках. Советские артиллеристы, танкисты и пехотинцы разгромили противника и заняли населенный пункт. В ходе боев сегодня на разных участках уничтожено до 2.000 гитлеровцев, сожжено и подбито 66 танков, 24 самоходных орудия, 85 полевых орудий, 44 миномета и более 150 пулеметов. Захвачены трофеи, в числе которых 5 танков, 28 орудий, 93 пулемета, два склада боеприпасов и вещевой склад. Взято в плен более 200 немецких солдат и офицеров.

Наша авиация продолжала наносить удары по немецким войскам. В результате боевых действий советскими летчиками уничтожено большое число танков, разбито до 200 автомашин, уничтожено и повреждено 3 паровоза и свыше 40 железнодорожных вагонов и цистерн. В воздушных боях сбито 14 немецких самолетов.

* * *

На Криворожском направлении наши войска продолжали наступление. Все попытки противника задержать наступающие танковые и пехотные части не увенчались успехом. Продвигаясь вперед, наши войска заняли свыше 50 населенных пунктов, в том числе Лозоватку, расположенную в 10 километрах севернее города Кривой рог. Противник несет огромные потери. На одном участке наши танкисты разгромили полк немецкой пехоты, подожгли и подбили 39 танков противника. Захвачено 44 орудия и крупные склады боеприпасов и вещевого имущества. На другом участке бойцы Н-ской части, овладев населенным пунктом, захватили несколько немецких артиллерийских батарей, 8 танков и обоз с военным имуществом. Взято значительное число пленных.

Наши летчики в воздушных боях в течение дня сбили 24 немецких самолета.

* * *

Южнее Речицы наши войска продолжали вести бои за расширение плацдарма на правом берегу Днепра и овладели рядом сильно укрепленных опорных пунктов. Противник оказывает ожесточенное сопротивление. На одном участке немцы в течение дня предприняли более 20 контратак. Вражеские танки и пехота, поддержанные значительными силами авиации, неоднократно бросались на наши боевые порядки, но каждый раз несли огромные потери и откатывались назад. В этих боях противник потерял только убитыми не менее 1.500 солдат и офицеров. Уничтожено 14 танков, 12 орудий и 26 минометов. Захвачены трофеи, среди которых 11 орудий и один полностью исправный танк. Взяты пленные.

В Балтийском море потоплен транспорт противника водоизмещением в 3.000 тонн.

* * *

Партизанский отряд, действующий в одном из районов Ленинградской области, на-днях совершил смелый налет на крупную железнодорожную станцию. На запасных путях стояли два эшелона с немецкими войсками. Партизаны бесшумно сняли часовых, окружили оба поезда и открыли огонь по гитлеровцам. Застигнутые врасплох немцы были в большей своей части уничтожены. Семь штабных немецких офицеров захвачены в плен. Советские патриоты взорвали два паровоза, подожгли вагоны и три военных склада противника. Поврежден железнодорожный мост, разрушены стрелки и железнодорожные пути. В этом же районе партизаны освободили свыше тысячи мирных советских граждан, которых немцы угоняли на каторгу в Германию.

* * *

Севернее Киева сдалась в плен большая группа солдат и офицеров 339 немецкой пехотной дивизии. Пленный командир 12 роты 692 полка обер-лейтенант Гельмут Кельнер рассказал: «В тяжелых оборонительных боях в районе Людиново дивизия потеряла свыше половины личного состава и почти все вооружение. Вскоре нас срочно направили в Киев, а оттуда на новый участок фронта. Командование поставило задачу — отбросить русских за Днепр, но все наши контратаки потерпели неудачу. Затем последовал приказ — во что бы то ни стало удержать занимаемые позиции. Этот приказ мы также не выполнили. Третий батальон попал в окружение и полностью уничтожен. Дивизия была отброшена и разбита. Часть солдат и офицеров сдалась в плен».

Пленный командир 10 роты 692 полка капитан Герман Виндвальд заявил: «Полк понес огромные потери. Мои люди совершенно измучены. За четыре недели мы ни разу не раздевались и не мылись. От моей роты осталось 8 солдат. Я решил сложить оружие и вместе с оставшимися в живых солдатами сдался в плен».

Пленный командир 3 роты резервного батальона лейтенант Вилли Веренберг сообщил: «В трехдневных боях моя рота была разгромлена. В ней осталось всего лишь 13 человек. Я сказал солдатам: «Русские ведут уничтожающий огонь, сопротивляться бесполезно. Надо сдаваться». Солдаты, все как один, последовали за мной, и мы сдались в плен».

* * *

Жители села Озеряны, Черниговской области, рассказали о чудовищных зверствах немецко-фашистских мерзавцев: «За время оккупации гитлеровцы зверски замучили сотни мирных жителей. 19 марта 1943 года немецкие изверги сожгли 93 хозяйства со всеми надворными постройками. В огне погибло 267 жителей, которых немцы не выпустили из домов. В огне сгорели сельский учитель Петр Гольченко, колхозники Елисей Зуб, Петр Ройко, много женщин и детей. В июле гитлеровские палачи арестовали молодую девушку Наталию Кононенко только за то, что она сплела и возложила венок на могилу убитого партизана. Немецкие варвары подвергли Кононенко зверским пыткам. Собрав последние силы, истерзанная девушка воскликнула: «Да здравствует наша советская Родина! Привет партизанам!» Истекавшую кровью советскую патриотку немецкие палачи бросили в колодезь».

Бомбардировка нашей авиацией железнодорожных узлов Знаменка, Фастов и станции Никополь

В ночь на 24 октября наша авиация вновь бомбардировала немецкие воинские эшелоны на железнодорожных узлах Знаменка, Фастов и станции Никополь. Прямыми попаданиями бомб взорвано два эшелона с боеприпасами. Возникли пожары, сопровождавшиеся сильными взрывами.

Один наш самолет не вернулся с боевого задания.

Прием тов. И. В. Сталиным г-на Корделла Хэлла

25 октября Председатель Совета Народных Комиссаров СССР тов. И. В. Сталин принял Государственного Секретаря Соединенных штатов Америки г-на Корделла Хэлла.

На беседе присутствовали Народный Комиссар Иностранных Дел тов. В. М. Молотов и Посол США в СССР г-н В. А. Гарриман.

К пребыванию в Москве английской и американской делегаций

Участники происходящего в Москве Совещания представителей Правительств Великобритании, Соединенных Штатов Америки и Советского Союза присутствовали 24 октября с. г. на балете «Лебединое озеро» в Большом театре.

В центральной ложе находились Народный Комиссар Иностранных Дел тов. В. М. Молотов, Министр Иностранных Дел Великобритании г-н А. Иден, Посол Великобритании г-н А. Керр, Посол США г-н Гарриман с дочерью, заместители Народного Комиссара Иностранных Дел тов. тов. А. Я. Вышинский, В. Г. Деканозов, М. М. Литвинов, А. Б. Корнейчук, С. И. Кавтарадзе, представители английской и американской делегаций г-н В. Стрэнг, г-н С. Дэни, г-н Г. Хэкворт, генерал-лейтенант Г. Исмей, генерал-майор Д. Дин, коммодор К. Олсэн, а также эксперты и сотрудники английской и американской Делегаций и ответственные сотрудники НКИД.

Ложа была украшена британским, американским и советским флагами.

Присутствовавшие в театре встретили тов. В. М. Молотова и других членов Советского правительства, г-на А. Идена, г-на А. Гарримана, г-на А. Керра и других членов английской и американской Делегаций продолжительными аплодисментами.

Вручение верительных грамот Председателю Президиума Верховного Совета СССР тов. М. И. Калинину Чрезвычайным и Полномочным Послом Соединенных Штатов Америки г-ном В. А. Гарриманом

23 октября в 1 час дня в Кремле Председатель Президиума Верховного Совета СССР тов. М. И. Калинин принял Чрезвычайного и Полномочного Посла Соединенных Штатов Америки г-на В. А. Гарримана, вручившего свои верительные грамоты.

Г-на В. А. Гарримана сопровождали советник Посольства, Полномочный Министр г-н М. Гамильтон, глава Военной Миссии США генерал-майор Дин, члены Военной Миссии бригадный генерал С. Сполдинг, бригадный генерал А. Ванденберг, 1-ые секретари Посольства г-н В. Перкинс и г-н Б. Колдер, 2-ые секретари Посольства г-н Л. Томпсон и г-н Ф. Стивенс, а также другие члены Посольства и Военной Миссии США, которые были представлены Послом тов. М. И. Калинину.

При вручении верительных грамот присутствовали заместитель Народного Комиссара Иностранных Дел тов. В. Г. Деканозов, Секретарь Президиума Верховного Совета СССР тов. А. Ф. Горкин, заведующий Отделом Американских стран НКИД тов. Г. Н. Зарубин и заместитель Заведующего Протокольным Отделом НКИД тов. Г. И. Фомин.

После вручения верительных грамот тов. М. И. Калинин имел беседу с г-ном В. А. Гарриманом.

Последние известия

ОТКРЫТИЕ 83 ЧРЕЗВЫЧАЙНОЙ СЕССИИ ЯПОНСКОГО ПАРЛАМЕНТА

ТОКИО, 25 октября. (ТАСС). По сообщению агентства Домей цусин, сегодня утром состоялось открытие 83 Чрезвычайной Сессии парламента. Сессия продолжится три дня. Она обсудит 14 законопроектов, в том числе законопроект о компаниях, производящих вооружение.

Военные действия в Италии

ЛОНДОН, 25 октября. (ТАСС). Как официально сообщается, части американской 5-й армии продолжают продвигаться вперед.

Английская 8-я армия, продолжая оказывать сильное давление на неприятеля, пробила себе на одном участке фронта путь к реке Триньо.

В районе острова Эльба самолеты союзников потопили крупное немецкое судно.

Одновременно авиация союзников продолжала налеты на военные об'екты и войска противника в Эгейском море и в Италии.

Присвоение звания Героя Советского Союза генералам, офицерскому, сержантскому и рядовому составу Красной Армии

За успешное форсирование реки Днепр южнее Киева, прочное закрепление плацдарма на западном берегу реки Днепр и проявленные при этом отвагу и геройство Указом Президиума Верховного Совета СССР от 23 октября 1943 года 136 генералам, офицерам, сержантам и рядовым бойцам Красной Армии присвоено звание Героя Советского Союза с вручением ордена Ленина и медали «Золотая Звезда». (ТАСС).

—⊙—

Подписка на Третью денежно-вещевую лотерею

25 октября началось распространение билетов Третьей денежно-вещевой лотереи на предприятиях, в учреждениях и колхозах страны.

На фабриках «Парижская коммуна», имени Тельмана, имени Бабаева, химзаводе имени Фрунзе и других предприятиях столицы многие рабочие и инженерно-технические работники подписались на лотерейные билеты в размере свыше 20 процентов и рассчитались наличными деньгами.

Успешно началась реализация билетов в Омской области. В Таврическом районе подписка за первую половину дня составила 2 миллиона рублей. Вся сумма оплачена наличными деньгами. В Сорокинском районе среди колхозников распространено билетов на 1.000.000 рублей. Деньги внесены при подписке.

С большим под'емом проходит размещение лотерейных билетов в Читинской области. В Чернышевском районе 110 колхозников подписались на лотерейные билеты в сумме 150 тысяч рублей и внесли эту сумму наличными.

По Новосибирску подписка до 12 часов дня составила 4.891 тысячу рублей, из них наличными поступила 651 тысяча.

В Свердловске за первые несколько часов рабочие и служащие подписались на 14.400 тысяч рублей.

В Хабаровске к 18 часам подписка достигла 6.440 тысяч рублей — 157 процентов к плану.

В Комсомольске-на-Амуре к концу дня подписка достигла 6.155 тысяч рублей.

Колхозники артели «Герой труда», Куйбышевского района, Амурской области, в течение одного часа подписались на 41 тысячу рублей. Председатель артели Овчаренко приобрел билетов на 5 тысяч рублей, бригадир тракторной бригады Ковшинина — на 4 тысячи.

Коллектив завода «Красная кузница» в Архангельске к 5 часам вечера завершил подписку. На заводе нет ни одного человека, который не приобрел бы лотерейных билетов. Подписка по заводу составляет 23 процента месячного фонда зарплаты.

Успешно реализуются билеты денежно-вещевой лотереи в Иркутской области. Члены сельхозартели «Ангарстрой» Аларского аймака приобрели билетов на 80 тысяч рублей, оплатив их наличными.

Трудящиеся Дагестана с огромным воодушевлением приобретают билеты Третьей денежно-вещевой лотереи

3.055.000 РУБЛЕЙ

Вчера, к 12 часам ночи, сумма реализации билетов Третьей денежно-вещевой лотереи, по данным 16 районов, достигла 3.055.000 рублей, в том числе приобретено за наличные — на 1.446.000 рублей.

Среди рабочих и служащих реализовано билетов на 794.000 рублей, приобретено за наличные — на 118.000 рублей. Среди колхозников реализовано — на 2.261.000 рублей, приобретено за наличные — на 1.328.000 рублей.

Передовыми по реализации Третьей денежно-вещевой лотереи являются Унцукульский, Касумкентский, Гунибский и Ахтынский районы.

Все, как один, приобретем билеты Третьей денежно-вещевой лотереи

(Обращение коллектива паровозного депо Махач-Кала-сортировочная ко всем трудящимся Дагестана)

Советский народ жаждет того радостного дня, когда вся наша Родина снова заживет свободной и счастливой жизнью. В упорных и жестоких сражениях с немецко-фашистскими захватчиками возвращает нам эту жизнь героическая Красная Армия.

С первых дней Великой Отечественной войны советские патриоты самоотверженно отдают свои силы делу укрепления боевой мощи героической Красной Армии. Каждое новое мероприятие нашего родного советского правительства, направленное к защите завоеваний Октября, наш народ встречает всеобщим энтузиазмом и воодушевлением.

По всей стране началась реализация билетов Третьей денежно-вещевой лотереи, на средства от которой будет приобретено дополнительное количество самолетов, танков, минометов, пулеметов.

Мы, рабочие, служащие, инженерно-технические работники паровозного депо Махач-Кала-сортировочная горячо одобрили выпуск Третьей денежно-вещевой лотереи. Мы все, как один, дружно подписались на 25 процентов месячного заработка, и каждый внес наличными 30 процентов подписки. Остальная сумма будет погашена не позже 1-го декабря.

Мы призываем всех трудящихся Дагестана принять самое активное участие в размещении билетов Третьей денежно-вещевой лотереи, чтобы усилить тем самым удары Красной Армии по ненавистному врагу.

Обращение подписали: **ПОЖАРОВ** — дежурный по депо, **ВОЛКОВА** — бухгалтер расчетного стола, **БОГДАН** — секретарь партбюро, **КОТЕНКО** — начальник паровозного депо, **СЕРГЕЕВ** — паровозный машинист, **АНДРИЯНОВ** — слесарь, **ЧЕРНОВ** — паровозный мастер.

Наврузов Гасан приобрел билеты на 15 тысяч рублей

ХУЧНИ. **(По телефону).** С огромным успехом проходит в районе реализация билетов Третьей денежно-вещевой лотереи. Только трудящиеся Аркитского сельсовета приобрели билетов на 92 тысячи рублей.

Секретарь парторганизации колхоза им. Ворошилова Наврузов Гасан приобрел на 15 тысяч рублей, председатель того же колхоза тов. Магомедов — на 5 тысяч рублей, председатель колхоза им. Тельмана — на 7 тысяч рублей, бухгалтер этого же колхоза тов. Дурабов — на 7 тысяч рублей, председатель колхоза им. Калинина тов. Агасиев — на 7.100 рублей, председатель Аркитского сельисполкома тов. Байрамов — на 5 тысяч рублей, председатель колхоза им. Димитрова — на 5 тысяч рублей, колхозница, жена фронтовика, тов. Гаджимурадова — на тысячу рублей.

БАГАТЫРЕВ.
Секретарь Табасаранского райкома ВКП(б).

Патриотический под'ем

АХТЫ. **(По телефону).** Успешно проходит реализация билетов Третьей денежно-вещевой лотереи в Ахтынском районе. По данным на 4 часа дня 25 октября, трудящиеся района приобрели билетов на 121 тысячу рублей и в рассрочку—на 9 тысяч рублей.

Многие приобрели билеты Третьей денежно-вещевой лотереи на крупные суммы. По 10 тысяч рублей—Алиев, председатель колхоза им. 15-летия ДАССР, Гафуров—председатель колхоза им. Кагановича, Халилов—председатель колхоза им. Тельмана, Джалилов — председатель Сумугульского сельисполкома, на 3 тысячи рублей—председатель колхоза им. Мухтадыра.

* * *

ТПИГ. **(По телефону).** Дружно началась в районе реализация билетов Третьей денежно-вещевой лотереи. В течение нескольких часов подпиской были охвачены 903 человека, которые решили приобрести билеты на 127 тысяч рублей и внесли уже наличными 119.300 рублей.

В сел. Чираг было реализовано билетов в течение двух часов на 20 тысяч рублей, в сел. Тпиг—тоже на 20 тысяч рублей. Колхозники сельхозартели им. Калинина приобрели билетов Третьей денежно-вещевой лотереи на 15 тысяч рублей, колхозники сельхозартели им. Сталина — на 14 тысяч рублей и т. д.

На 2 тысячи рублей приобрел билетов председатель колхоза им. Ворошилова тов. Шахбанов, колхозники тт. Рабаданов и Магомедов — на тысячу рублей каждый, колхозница Гамазаева — на 800 рублей и т. д.

Реализация билетов Третьей денежно-вещевой лотереи в районе продолжается.

И. АЛИМУРАДОВ.
Секретарь Агульского райкома ВКП(б).

Следуйте нашему примеру

Мы, колхозники и колхозницы сельхозартели им. Казбекова, сел. Хасрех, Кулинского района, с большим воодушевлением встретили решение о проведении Третьей денежно-вещевой лотереи, так как знаем, что это мероприятие направлено на увеличение боевой мощи героической Красной Армии.

На общеколхозном собрании мы все, как один, решили приобрести билеты Третьей денежно-вещевой лотереи. Многие из нас приобрели билеты на крупные суммы. Инвалиды Отечественной войны, колхозники тт. Топтаев, Иллаев, секретарь колхозной парторганизации тов. Алиев, зав. МТФ тов. Ханапиев приобрели билетов на 3 тысячи рублей каждый, жены фронтовиков тт. Ахмедова, Аминова, Куцаева—на 1.500 рублей каждая.

В течение часа колхозники нашей сельхозартели приобрели билетов Третьей денежно-вещевой лотереи на 86 тысяч рублей.

Мы призываем всех колхозников Дагестана активным участием в Третьей денежно-вещевой лотерее оказать действенную помощь наступающей Красной Армии.

АЛИЕВ—секретарь парторганизации, **ХАНАПИЕВ**—зав. МТФ. **ХАДЖИБУТАЕВ**—бригадир, **ТОПТАЕВ**—колхозник и другие.

— ⊙ —

ПО ДАГЕСТАНУ

ГУНИБ. **(По телефону).** В течение нескольких часов трудящиеся Гунибского района приобрели билетов Третьей денежно-вещевой лотереи на 156 тысяч рублей, в том числе колхозники на 125 тысяч рублей, рабочие и служащие — на 31 тысячу рублей.

Реализация билетов продолжается.

* * *

УНЦУКУЛЬ. **(По телефону).** 25 октября, к 8 часам утра, в районе реализовано билетов Третьей денежно-вещевой лотереи на 150 тысяч рублей. На 16 тысяч больше первоначально намеченной цифры.

Вся сумма внесена наличными.

К. ДАЛГАТОВ.
Председатель Унцукульского райисполкома.

* * *

УСУХ-ЧАЙ. **(По телефону).** В Докузпаринском районе 25 октября реализовано билетов Третьей денежно-вещевой лотереи на 72 тысячи рублей. Сумма подписки составляет 127 тысяч рублей.

Бухгалтер колхоза им. Молотова тов. Нухов приобрел билетов на 1.500 рублей, колхозница Маляутдинова — на тысячу рублей.

* * *

РУТУЛ. **(По телефону).** В районе успешно проходит реализация билетов Третьей денежно-вещевой лотереи. Первоначальные наметки реализации билетов значительно перевыполняются во многих сельсоветах.

В Хлютском сельсовете, вместо 20 тысяч рублей, реализовано на 25 тысяч рублей, в Нижне-Катрухском сельсовете — на 18 тысяч рублей и т. д.

Накануне 25-летия ВЛКСМ

БОЕВЫЕ ДЕЛА КОЛХОЗНЫХ КОМСОМОЛЬЦЕВ

Комсомольцы Рутульского района подводят итоги соревнования в честь славного юбилея. По предварительным данным, первенствуют в соревновании комсомольские организации колхозов: им. Микояна, «Новый путь» и им. Первого мая. Они полностью выполнили свои обязательства по уборке урожая, по осеннему севу, по развитию животноводства.

В колхозе им. Микояна особенным трудолюбием отличаются девушки-горянки: Гудаева Асият, Мусаева и Идрисова. На уборке, обмолоте и осеннем севе они постоянно выполняли задания на 200-300 процентов.

Готовясь к юбилею, комсомольцы и молодежь района сдали в подарок фронтовикам 600 пар носков и перчаток.

ГУСЕЙНОВ.

— ⊙ —

Обучают новые кадры

Комсомолец нефтебазы Виталий Федорченко недавно начал самостоятельно работать токарем. Он в совершенстве овладел новой профессией и сейчас уже обучает токарному делу молодого рабочего Рубена Балиева.

Комсомолка—лучшая приемосдатчица Наталья Булгакова также обучает своей профессии молодую работницу Надю Иванову.

— ⊙ —

Молодежь изучает военную технику

Вот уже несколько дней, как комсомольцы и все старшеклассники Ахтынской средней школы изучают миномет. Они решили в совершенстве овладеть этим видом вооружения.

Молодежь селения Ахты под руководством участников Отечественной войны Ашуралиева, Балабекова и Алибекова изучает материальную часть противотанкового ружья и миномета.

БАЛАБЕКОВ.

— ⊙ —

Школы молодежи

Открыты и приступили к работе средние школы для молодежи. Обучение проводится без отрыва от производства.

В махачкалинскую городскую школу в 5-10 классы вовлечено 145 чел. и при фабрике им. III Интернационала—122. По 50-80 чел. обучается в школах Буйнакска, Дербента, Хасав-Юрта, заводов Двигательстроя, Дагогни и на станции Махач-Кала-1-я.

Н. КАСТОРСКИЙ.

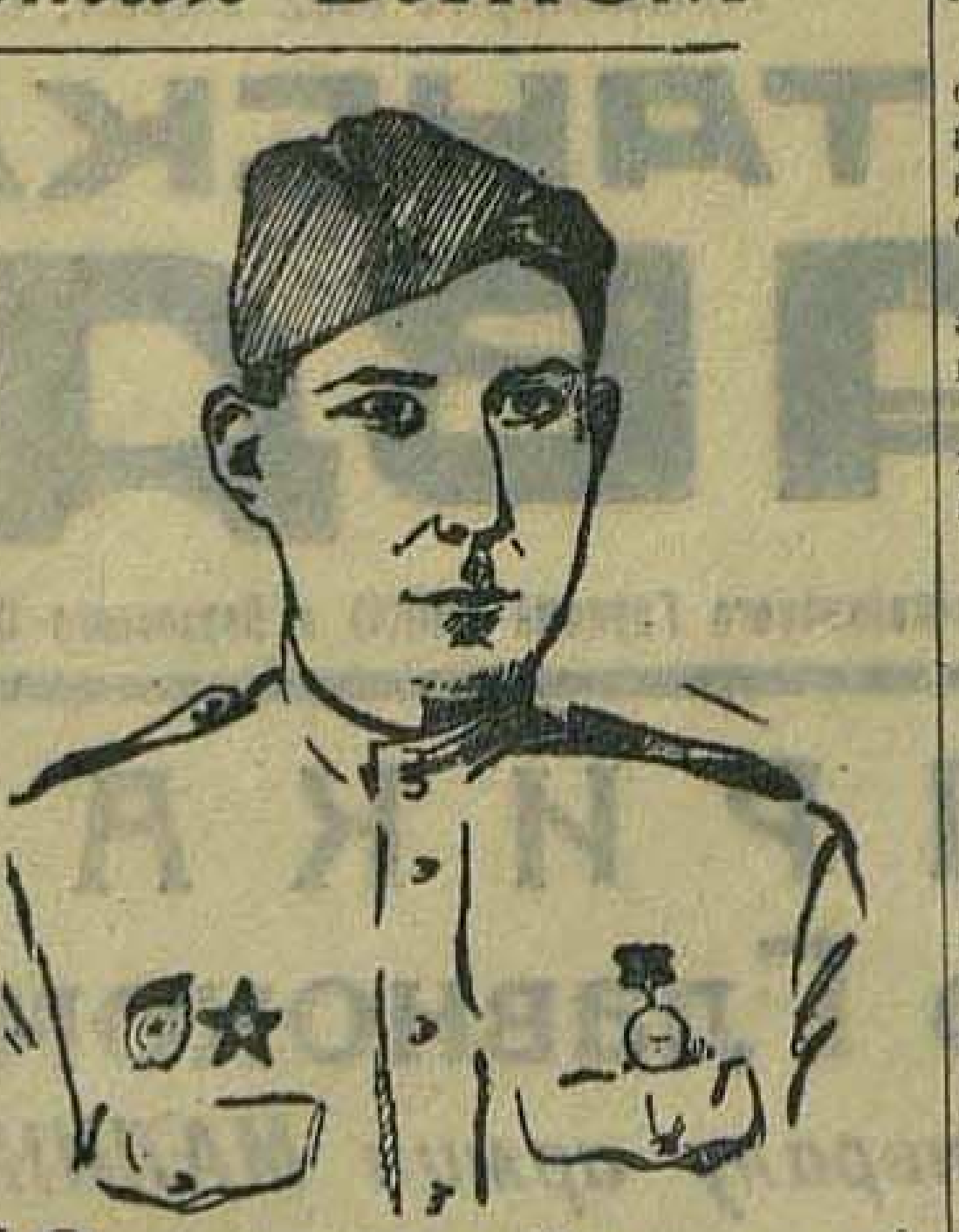

Отважный воин

До мобилизации в армию комсомолец Абдулкерим Шайдабеков работал пастухом в колхозе им. Карла Маркса, Кайтагского района. В армии он прошел боевой путь защитника Отечества. Он участвовал в освободительном походе в Западную Украину и в Бессарабию. В годы Отечественной войны он защищал Одессу, а затем Ленинград, сражался под Москвой, Воронежом, Курском и Орлом. В боях за Родину был семь раз ранен и один раз контужен. Но после того, как зажили раны, он снова шел в бой.

Однажды отважный комсомолец захватил и привел в штаб своей части четырех фашистских офицеров, а в другой раз пленил 8 солдат.

За подвиги во славу Родины гвардии сержант Шайдабеков награжден медалью «За боевые заслуги» и орденом «Красная Звезда».

Альбом о комсомольцах-фронтовиках

Достойно готовятся встретить юбилей Ленинско-Сталинского комсомола учащиеся махачкалинской школы № 2. В классах организовано соревнование за отличные показатели в учебе.

Школа воспитала много мужественных защитников Отечества. В ней учились Герой Советского Союза Леонид Гальченко, капитан Аликберов, награжденный орденом Красной Звезды, старший лейтенант Ильин, также награжденный орденом Красной Звезды. Пионерская дружина школы готовит к юбилею альбом о комсомольцах-фронтовиках—бывших учащихся школы.

Встреча прославленного воина

Несколько дней тому назад прибыл в отпуск прославленный воин-комсомолец Джабраил Джабраилов, награжденный за подвиги орденом Ленина.

Трудящиеся Лакского района оказали своему земляку торжественную и радушную встречу. В Кумухе и Камакале—родине Джабраилова—состоялись многолюдные митинги. Джабраилов рассказал участникам митингов о том, как он сражался за Родину, как Красная Армия освобождает советскую землю от фашистской нечисти.

Колхозники и интеллигенция Кумуха и Камакала дали слово своему земляку-воину по-стахановски трудиться в тылу, усиливать свою помощь фронту.

Джабраилову было вручено много подарков: от Обкома ВКП(б), буйнакского горкома ВКП(б), от земляков-лакцев.

Взволнованный радушным приемом, тов. Джабраилов высказал сердечную благодарность секретарю Обкома ВКП(б) тов. Алиеву и землякам из Лакского района.

ДЕЙСТВИЯ АВИАЦИИ СОЮЗНИКОВ

ЛОНДОН, 25 октября. (ТАСС). Как официально сообщается, авиация союзников совершила вчера налет на док и вражеские суда в Шербуре. (Северная Франция).

Другие соединения авиации атаковали аэродромы в Голландии и совершили штурмовые налеты во Франции.

Действующие в Северной Африке тяжелые бомбардировщики союзников совершили налет на Южную Австрию.

— ⊙ —

Результаты налетов английской авиации на Кассель, Франкфурт, Гаген и Бохум

ЛОНДОН, 25 октября. (ТАСС). Агентство Рейтер сообщает, что в результате налетов английской авиации на Кассель, Франкфурт, Гаген и Бохум, совершенных между 19 сентября и 5 октября, были разрушены или повреждены более 100 германских промышленных предприятий.

Во Франкфурте, в результате прямого попадания, был разрушен шлюз на Майне и много зданий на набережной и в порту.

— ⊙ —

Рост недовольства в Германии

СТОКГОЛЬМ, 24 октября. (ТАСС). Шведская газета «Дагенс нюхетер» опубликовала рассказ одного лица недавно прибывшего из Германии, о настроениях, царящих среди населения Гамбурга и Берлина. Настроение населения чрезвычайно нервозное. На улицах часто слышны споры на политические темы. Население открыто выражает свое недовольство. Ненависть его направлена против властителей Германии, желающих любой ценой продолжать войну, которая, по мнению населения, является проигранной.

— ⊙ —

СВЫШЕ МИЛЛИОНА БЕЗДОМНЫХ В ГЕРМАНИИ

ЖЕНЕВА, 25 октября. (ТАСС). Гитлеровская газета «Фелькишер беобахтер» сообщает, что число немцев, ставших бездомными вследствие воздушных налетов, уже давно превысило миллион человек.

— ⊙ —

Новые массовые аресты во Франции

ЛОНДОН, 25 октября. (ТАСС). Агентство Рейтер передает, что полиция Виши начала во всей Франции новую кампанию против «враждебных элементов», (то есть против французских патриотов). Массовые полицейские облавы и обыски проводились во всех районах страны. Уже арестовано более 400 человек.

По заявлению радио Виши, среди арестованных имеется ряд организаторов актов саботажа и диверсий. В Дижоне найдены тайные склады оружия.

— ⊙ —

Просмотр фильма „Она защищает Родину" в советском посольстве в Анкаре

АНКАРА, 25 октября. (ТАСС). В посольстве СССР в Анкаре состоялся просмотр советского фильма «Она защищает Родину». На кинопросмотре присутствовали турецкий премьер-министр Сараджоглу, министр иностранных дел Нуман Менеменджиоглу и другие члены турецкого правительства, дипломатические представители союзных дружественных стран, депутаты меджлиса, общественные деятели, писатели и журналисты.

Фильм произвел на присутствовавших большое впечатление и вызвал бурные аплодисменты. Многие из присутствовавших на просмотре отмечали глубокий реализм фильма и верное отражение героической борьбы советского народа против фашистских варваров.

Ответственный редактор
В. ПУТЕРБРОТ.

НАШИ ВОЙСКА ОВЛАДЕЛИ ГОРОДОМ МЕЛИТОПОЛЬ

4 УКРАИНСКИЙ ФРОНТ, 23 октября. (Спец. корр. ТАСС). Сегодня войска 4 Украинского фронта после многодневных боев сломили ожесточенное сопротивление гитлеровцев и, нанеся им тяжелые потери, овладели городом и железнодорожной станцией Мелитополь — важнейшим стратегическим узлом обороны немцев на Южном направлении, закрывающим подступы к Крыму и нижнему течению Днепра.

Гитлеровцы, используя чрезвычайно выгодные для обороны условия местности, оказывали упорное сопротивление. Сражения за Мелитополь происходили на целом ряде рубежей, сильно укрепленных фашистами. Стремительность, исключительная подвижность, маневренность, воинская зрелость и мужество офицеров и бойцов характеризовали действия наших войск на всех этапах борьбы за этот важнейший стратегический узел сопротивления немцев.

Продвигаясь от Мариуполя вдоль Азовского побережья, наши части совершали обходные маневры и фланговыми ударами выбивали фашистов из занимаемых ими укреплений. На дальних подступах к Мелитополю в районе одного населенного пункта противник пытался задержать наступление советских бойцов, не допустить их к своей 15-километровой полосе обороны города. В этом районе немцы сосредоточили много танков и автоматчиков. Однако судьбу рубежа, на который противник возлагал особые надежды, решил проведенный ночью обходный маневр наших подразделений. В то время, когда часть наших сил сковывала действия противника, другие советские подразделения двинулись в обход немецкого рубежа с севера и юга. Под прикрытием темноты пехотинцы через несколько часов проникли в тыл врага. Гитлеровцы, увидев, что наши бойцы появились в их тылу и перерезали железную дорогу, связывающую их с тылом, стали отступать. На них обрушился ливень пуль и осколков снарядов. Огнем пехотного оружия и легкой артиллерии было уничтожено много вражеских солдат и офицеров. Наши части захватили большие трофеи. Также успешно были ликвидированы и многие другие очаги сопротивления фашистов.

Совершая с боями многокилометровые марши, танки, пехота и артиллерия при поддержке нашей авиации громили вражеские гарнизоны, рвали на куски оборону немцев и шаг за шагом продвигались к Мелитополю. В ожесточенных сражениях было сломлено сопротивление врага на ряде участков.

Советские части, преодолевая немецкую полосу обороны, приблизились к городу. Началась упорная борьба на близких подступах к Мелитополю. Географическое расположение города позволило противнику превратить его в мощную крепость. Немцы называли Мелитополь воротами к Крыму. Через этот город идет дорога из Крыма через Джанкой на Запорожье и на запад. Равнинная местность западнее Мелитополя, почти без естественных рубежей, открывала путь нашим войскам к Перекопскому перешейку. Вот почему фашистское командование приняло все меры к искусственному усилению естественно трудно преодолимых рубежей.

Три мощно укрепленных кольца по естественным рубежам прикрывали город. Первое кольцо проходило через две деревни, расположенные по восточному берегу реки Молочной. Западный берег реки был вторым рубежом. Третья линия обороны опоясывала город. Три глубоких противотанковых рва вырыли немцы на подступах к реке Молочной. Один из них тянулся на расстоянии до 80 километров и упирался в озеро Молочное у самого города. Три ряда окопов и траншей, эшелонированных в глубину на два с половиной километра, преграждали путь нашим войскам. Населенные пункты, расположенные вдали от города, были укреплены многочисленными огневыми точками. Разрывы между населенными пунктами, кроме полевых укреплений, прикрывались огнем артиллерии и минометов. Воды озера Молочное, идущие от Азовского моря почти к самому городу, затрудняли обходные маневры с юга. Все укрепленные линии у Мелитополя были опоясаны проволочными заграждениями и минированы.

Таким образом, враг, оборонявший свои основные подступы к Крыму, создал мощную систему разнообразных труднопроходимых преград.

Река Молочная с заболоченными берегами превратилась в арену жестокой битвы, где гитлеровцы пытались остановить наступление частей Красной Армии. Но они не смогли осуществить свои планы. В многодневных ожесточенных боях на этом рубеже советские войска перемалывали вражеские людские резервы и технику и одновременно подготавливались к форсированию реки и штурму Мелитополя. Наши подразделения измотали противника, нанесли ему тяжелые потери и в результате ожесточенного боя форсировали реку—последнюю водную преграду на пути к Мелитополю.

Впереди был рубеж, прикрываемый рвом трехметровой глубины. Подступы к этому рву в свою очередь защищались многослойным орудийным, минометным и пулеметным огнем. Но ничто не могло сломить боевого порыва советских бойцов. Первыми шли бойцы дивизии полковника Добровольского. Ночью, утопая по колено в грязи, таща на себе вооружение и боеприпасы, они приблизились к глубокому рву. Наступил момент штурма. По специальным лестницам бойцы взбирались на земляной вал, а там, где лестницы не смогли быть применены, вынесли на руках лестницы: бойцы, вставая на плечи друг другу, преодолевали ров. Многие красноармейцы проделывали себе ступени лопатами в стене рва и взбирались по ним наверх. Эта сложная задача решалась под шквальным огнем противника. Перебравшись через ров, наши части овладели передовыми позициями противника, а вслед за ними и опорными пунктами, лежащими на ближних подступах к городу.

В упорных сражениях, сломив сопротивление противника, советские войска продвинулись вперед и вступили в бой непосредственно за Мелитополь. Гитлеровцы яростно сопротивлялись. В течение короткого времени части Красной Армии отразили несколько вражеских контратак и с боями продвинулись вперед.

Наступательный порыв советских воинов не могли остановить ни пулеметный огонь, ни артиллерийский и минометный огонь фашистов. Едва взобравшись наверх из-за рва, красноармейцы бросались в атаку. Удары их усиливались с каждой минутой. В течение двухдневных боев наступающие подразделения заняли ряд опорных пунктов немцев, оседлали железнодорожную линию Мелитополь—Крым, и предприняли удар по городу с юга и с юго-востока. Части Н-ского соединения захватили прилегающий к городу населенный пункт Константиновка и ворвались на южные окраины Мелитополя. Разгорелось ожесточенное уличное сражение.

Гитлеровцы решили отстаивать Мелитополь любой ценой. Как известно, германское командование сформировало особую группу войск для обороны города и рассчитывало оказать длительное сопротивление на внутренних рубежах. С этой целью немцы укрепляли каждое каменное строение, каждый перекресток, проулок и спешно подбросили свежие танковые части, сосредоточили в городе большое количество самоходных орудий. Вражеская оборона была чрезвычайно густо насыщена огневыми средствами. Приведенная в действие, эта система давала огонь исключительной плотности. Каждый шаг в лабиринте улиц советского бойца встречал огонь пулеметных гнезд, самоходных орудий, танков, закопанных в землю, и танков на ходу. Тяжелая артиллерия противника, расположенная за городом, вела настильный огонь по площадям. На помощь своим наземным силам немцы подняли в воздух группы самолетов.

В этих условиях наступающим приходилось брать с боем каждый дом, шаг за шагом, очищая от немцев городские кварталы. В многодневной борьбе за город важную роль сыграли штурмовые группы советской пехоты, родившиеся в боях за Сталинград. Штурмовые группы, действуя обходными маневрами, ударами с фланга, смелыми бросками на площадях, простреливаемой со всех сторон противником, ломали его сопротивление, подавляли вражеские огневые точки, прокладывали дорогу подразделениям, следовавшим сзади.

Упорная борьба шла за каждый клочок городской земли. Улицы, площади, здания немцы превратили в узлы сопротивления. Проявляя высокую боевую выучку, стойкость и мужество, рядовые и офицеры в кровопролитных схватках очищали квартал за кварталом от фашистских захватчиков.

22 октября в результате полуторасуточного боя положение резко изменилось в общей обстановке борьбы за Мелитополь. Наши пехотинцы после упорных схваток, при поддержке мощного огня артиллерии и танков, сбили противника с ряда укрепленных высот и значительно продвинулись вперед. В восточной части города в некоторых местах бои шли за отрезок железнодорожного полотна. В течение дня и ночи немцы неоднократно контратаковали участок близ железной дороги. С трех направлений они безуспешно пытались вернуть потерянные рубежи.

Утром несколько групп наших танков на полном ходу устремились к вражескому переднему краю. Танкисты прорвали вражескую оборону и начали гусеницами машин давить блиндажи и дзоты противника, пулеметными очередями расстреливать бегущих гитлеровцев. Группы автоматчиков били врага в траншеях и окопах. В это время немцы начали встречный танковый бой, бросив сюда 15 машин и группу самоходных орудий. Вражеская противотанковая артиллерия усилила огонь. Маневрируя в площадках близ железной дороги, советские танки вели непрерывный бой в течение часа. Положение обострилось, когда на помощь к немцам пришла еще одна группа танков с пехотой. Машины с обеих сторон сходились на предельно близкое расстояние. Это затрудняло действия противотанковой артиллерии. Бросив в контратаку 18 танков, враг хотел воспользоваться своим превосходством в силе, но он просчитался. В это время с севера подоспела группа наших машин. Стремительно атаковав противника, советские танкисты ударили по немцам с флангов и тыла. Противник, лишившись инициативы, стал отступать.

Борьба за город приближалась к своему концу. Выбив противника из центра Мелитополя, советские бойцы овладели северной окраиной города. Немцы упорно держались за этот растянувшийся по фронту рубеж. Наши подразделения штурмом выбили немцев и с этого рубежа. В результате многодневных боев важнейший стратегический узел обороны немцев на юге под ударами войск 4 Украинского фронта пал. Красная Армия полностью освободила город Мелитополь от фашистских захватчиков.

Враг потерпел еще одно крупное поражение. Оказалась прорвана на решающем участке мощная оборонительная полоса немцев на реке Молочной, более сильная, чем оборона немцев, которую они имели на реке Миус, как по своему инженерному оборудованию и противотанковым средствам, так и по плотности насыщения огневыми средствами, артиллерией и танками.

Ворота к Крыму открыты. Войска 4 Украинского фронта продолжают успешное наступление.

Б. АФАНАСЬЕВ.

Ворошиловградский Государственный русский театр
в помещении Даггостеатра
26 октября
Ф. Шиллер
КОВАРСТВО И ЛЮБОВЬ
Трагедия в 9 картинах
27 и 28 октября
Мено и Экккенен
ЛГУНЬЯ
американская комедия
в 3 действиях
Начало спектаклей в 8 часов
Билеты продаются

Кинотеатр «ТЕМП»
СЕГОДНЯ
демонстрируется
Звуковой документальный фильм
ОРЛОВСКАЯ БИТВА

ПРИЕМ В ШКОЛЫ ФЗО И РЕМЕСЛЕННЫЕ УЧИЛИЩА

С 25-го октября 1943 г. по 5 ноября с. г. производится прием учащихся в следующие школы ФЗО и училища:

Ремесленное училище № 1 и ФЗО № 1 на заводе № 182.

Ремучилище № 2 в гор. Буйнакске.

Железнодорожное училище № 1 в гор. Дербенте.

ФЗО № 3 и 4 в гор. Махач-Кала.

ФЗО № 5 в гор. Огни.

В училища принимаются юноши в возрасте 14-15 лет, девушки—15-16 лет, в ФЗО—юноши 16-17 лет, девушки 16-18 лет.

Поступающие должны обращаться в соответствующие горрайисполкомы по месту жительства со следующими документами:

1. Метрическая выписка или паспорт.
2. Справка об образовании не ниже начальной школы.
3. Заявление о приеме.

Учащиеся обеспечиваются трехразовым питанием бесплатно и общежитием, за исключением в Дербенте и Буйнакске.

Республиканское Управление Трудовых Резервов при СНК ДАССР.

ТРЕБУЮТСЯ:
Дорожному Управлению—на постоянную работу ревизор и ст. бухгалтер.
Обращаться по адресу: г. Махач-Кала, Дорожное Управление при СНК ДАССР, ул. Маркова, № 1. Отдел кадров.

Адрес редакции и издательства: Махач-Кала, Пушкинская, 8. Телефоны: зам. ответ. редактора и отдел партийной жизни — 1-05, ответ. секретаря — 8-04, общий — 3-22, отделов: промышленно-транспортного, военно-оборонного — 2-48, сельскохозяйственного — 7-83, писем и рабселькоров — 9-80, выпускающего — 8-44, издательства — 1-87, отдела объявлений и заказов — 2-11.
С—3650. Типография издательства «Дагестанская правда». Заказ № 335.

НАУЧНАЯ БИБЛИОТЕКА при [illegible] УНИВЕРСИТЕТЕ

Пролетарии всех стран, соединяйтесь!

ДАГЕСТАНСКАЯ ПРАВДА

№ 216 (6482)
СРЕДА
27
ОКТЯБРЯ
1943 г.
Цена 20 к.

Орган Дагестанского Обкома, Махачкалинского Горкома ВКП(б) и Верховного Совета ДАССР

Выше знамя соревнования в колхозной деревне!

Третий раз многонациональный советский народ встречает годовщину Великого Октября в обстановке священной Отечественной войны с немецко-фашистскими захватчиками. Новыми блестящими победами на фронте отмечают красные воины приближающуюся 26 годовщину Великой Октябрьской социалистической революции. Дальнейшим усилением помощи героической Красной Армии встречают славный юбилей бойцы тыла. И чем ближе дни праздника, тем все больше и больше нарастает волна предоктябрьского социалистического соревнования советских людей на поле брани с врагом, на фабриках и заводах, на колхозных и совхозных полях и фермах.

Клятвой фронту, Родине, великому Сталину прозвучали обязательства колхозов Дагестана, принятые при включении в предоктябрьское социалистическое соревнование. Согретые сталинской заботой об укреплении колхозов нашей республики, воодушевленные освобождением от фашистского ига сотен городов и многих тысяч сел, колхозники Дагестана стремятся встретить октябрьский праздник успешным завершением всех осенних сельскохозяйственных работ, досрочным выполнением всех обязательств перед государством.

Дал обязательство—свято выполняй его! Таков закон советских патриотов. И, следуя этому закону, многие колхозы нашей республики сумели уже добиться в предоктябрьском соревновании значительных успехов на всех участках сельскохозяйственного производства.

В эти дни колхозы Табасаранского, Ахтынского, Агульского, Рутульского районов закончили уборку всех зерновых культур, включая кукурузу, и теперь успешно завершают уборку овощей, картофеля, всех поздних культур.

На 20-25 дней раньше, чем в прошлом году закончили сев озимых колхозы высокогорного Агульского района. Нет ни одного колхоза в этом районе, который бы не выполнил плана осеннего сева. В целом по району план озимых перевыполнен на 15 процентов, а такой колхоз, как им. Сталина, выполнил план сева на 125 процентов. Сверхплановый сев проводят и многие колхозы Акушинского, Ахтынского, Сергокалинского и ряда других районов. В отличие от прошлых лет горные колхозы нашей республики сейчас значительно расширяют посевные площади на плоскостных кутанах. Особенно успешно проводят эту работу колхоз «Красное знамя», сел. Унчукатль, Лакского района, колхозы им. Крупской и им. Ленина, Акушинского района, передовые колхозы Ахтынского и других районов.

По примеру колхоза им. Первого мая, Красноуфимского района, Свердловской области, передовые колхозы Дагестана полностью, рассчитавшись по своим обязательным поставкам государству, отмечают предоктябрьские дни вывозкой на государственные пункты сельскохозяйственных продуктов сверх плана. Колхоз им. Кирова, сел. Покровское, Хасавюртовского района, первым в нашей республике выступил с предложением поддержать замечательный почин свердловских колхозников. Кировцы сдают государству сверх плана 10 тонн зерна и 4 тонны овощей и картофеля. Сотни центнеров сверх плана сдали зерна государству колхозы Табасаранского района.

Новыми производственными победами, дальнейшим развертыванием социалистического соревнования за почетное звание «Лучшая тракторная бригада Дагестана» и «Лучший тракторист Дагестана» встречают праздник Октября передовые МТС. Коллектив Аксаевской МТС еще на 10 октября выполнил годовой план тракторных работ на 114 процентов. Лучшая тракторная бригада этой МТС тов. Сулейманова уже выработала на каждый 15-сильный трактор 730 гектаров и сэкономила свыше 2.600 килограммов горючего. Заметно улучшила свою работу махачкалинская МТС. Коллектив этой МТС обязался к 7 ноября выполнить годовой план тракторных работ. Выполняя свои обязательства, трактористы махачкалинской МТС первыми в республике завершили план пахоты под озимые и осеннего сева, а теперь усиленно работают над под'емом зяби.

Подготовку к 26-й годовщине Октября колхозы республики ознаменовывают и проведением фронтового месячника подготовки к зимовке скота. В эти дни десятки колхозов успешно провели осенний перегон стад, завершили заготовку кормов и строительство новых и ремонт старых животноводческих помещений, и тем самым обеспечили колхозному скоту сытую и теплую зимовку.

Большая работа развернулась в колхозах нашей республики и по проведению месячника посадки деревьев. Колхозам и совхозам предстоит посадить сотни тысяч фруктовых деревьев и виноградных саженцев.

Огромны успехи наших передовых колхозов. Пример передовиков показывает, чего можно достичь при правильной организации труда, при умелом использовании всех внутренних резервов, при большевистской настойчивости в преодолении трудностей военного времени. Задача местных партийных и советских организаций, земельных органов — всемерно расширять опыт передовиков, вооружать их опытом все отстающие колхозы и бригады. В дни, оставшиеся до праздника, надо добиться ликвидации отставания в проведении осенних сельскохозяйственных работ буквально во всех колхозах.

Особое внимание — гласности соревнования. Успех предоктябрьского социалистического соревнования будет тем значительнее, чем лучше будет учтен труд каждого колхозника, каждой колхозницы. Надо всячески поощрять людей, самоотверженно работающих на колхозных полях и фермах, и ни в коем случае не давать возможности прятаться за их спинами лодырям, тунеядцам, дезорганизаторам колхозного производства.

Выше знамя предоктябрьского социалистического соревнования в колхозной деревне! Встречайте славный юбилей дальнейшим улучшением работы на всех участках социалистического земледелия и животноводства, дальнейшим улучшением снабжения фронта продовольствием!

От Советского Информбюро

ОПЕРАТИВНАЯ СВОДКА ЗА 26 ОКТЯБРЯ

В течение 26 октября наши войска продолжали развивать наступление на север, запад и юго-запад от города МЕЛИТОПОЛЬ и, продвинувшись вперед от 7 до 20 километров, заняли 28 населенных пунктов, среди которых районный центр Запорожской области ВЕСЕЛОЕ, а также крупные населенные пункты ТЕРПЕНИЕ, СПАССКОЕ, ДАЛЬНИЙ, УКРАИНКА, ТРУДОЛЮБОВКА, ЕЛИЗАВЕТОВКА, МАЛАЯ МИХАЙЛОВКА, ВОРОШИЛОВКА, АРБЕЙТАЛЬ, ВЛАДИМИРОВКА и железнодорожную станцию ТЕРПЕНИЕ. Под ударами наших войск противник понес огромные потери в живой силе и технике.

В излучине ДНЕПРА юго-западнее ДНЕПРОПЕТРОВСКА наши войска, продолжая развивать наступление, продвинулись вперед от 7 до 15 километров и овладели районным центром Днепропетровской области СОЛЕНОЕ, а также заняли более 30 других населенных пунктов, среди которых крупные населенные пункты ЧЕРВОННАЯ ИВАНОВКА, ГАННО-ЗАЧАТОВКА, НИКОЛАЕВКА, СЕЛЕЦКАЯ, СУРСКО-ПОКРОВСКОЕ, ВОЛОСКОЕ, ВАСИЛЬЕВКА, ЧУВИЛИНО, ГОНЧАРКА, АППОЛОНОВКА, ВИШНЕВЫЙ, ДНЕПРОСТАН.

На Криворожском направлении наши войска продолжали наступление и заняли ряд населенных пунктов, в том числе МАЛИНОВКА, ВОДЯНА, ВАРВАРОВКА, БОЙКОВКА, ГУРОВКА, НОВАЯ ЛОЗОВАТКА, РОДИОНОВКА, ПОКРОВСКОЕ и железнодорожные станции ШМАКОВО, КАРНАВАТКА.

На остальных участках фронта — усиленная разведка и артиллерийско-минометная перестрелка.

В течение 25 октября наши войска на всех фронтах подбили и уничтожили 41 немецкий танк. В воздушных боях и огнем зенитной артиллерии сбито 29 самолетов противника.

* * *

Западнее, юго-западнее и севернее города Мелитополь наши войска продолжали наступление и, продвигаясь вперед, заняли ряд населенных пунктов. Особенно упорные бои происходили сегодня за районный центр Запорожской области, село Веселое, которое обороняли крупные силы немцев. Сломив сопротивление противника к исходу дня, наши танкисты и пехотинцы штурмом заняли Веселое. На подступах к селу и на его улицах остались сотни вражеских трупов. Взяты пленные. На соседнем участке бойцы Н-ской части захватили 5 шестиствольных минометов, 7 гаубиц, 4 артиллерийских батареи, склад боеприпасов и много различного военного имущества. За день боев немцы потеряли убитыми более 3.000 солдат и офицеров. Уничтожено до 30 танков и бронемашин, 5 самоходных и 19 полевых орудий, 30 минометов и свыше 100 пулеметов противника.

* * *

Овладев городами Днепропетровск и Днепродзержинск, наши войска продолжали развивать наступление и овладели рядом населенных пунктов, в том числе районным центром Днепропетровской области Соленое. Попытки немцев задержаться на промежуточных рубежах потерпели неудачу. Части Н-ского соединения разгромили до полка пехоты противника и захватили 40 орудий, 3 склада боеприпасов, 20 километров кабеля, мощную радиостанцию и другие трофеи. Взято в плен много немецких солдат и офицеров.

В боях за Днепропетровск и Днепродзержинск наши войска нанесли тяжелое поражение немецким войскам. По неполным данным, противник оставил на поле боя свыше 7.000 трупов своих солдат и офицеров.

Советская авиация сегодня наносила удары по скоплениям немецких войск. Разбито и сожжено 3 железнодорожных эшелона, уничтожено свыше 170 автомашин и повозок с военными грузами, значительное число танков и артиллерии противника.

* * *

На Криворожском направлении наши войска продолжали наступление. Немцы оказывают упорное сопротивление и ввели в бой свежие танковые силы, в том числе 24 танковую дивизию, только что переброшенную из Италии. В результате ожесточенного боя наши танковые и пехотные части отбросили противника и, продвигаясь вперед, овладели рядом населенных пунктов. Враг несет большие потери. Бойцы Н-ского соединения в последних боях истребили до 2 полков пехоты противника. За это же время захвачено у немцев 37 орудий, 300 пулеметов, 800 автомашин, 300 мотоциклов, 21 паровоз и 740 вагонов.

* * *

В Балтийском море торпедирован и потоплен транспорт противника водоизмещением в 3 тысячи тонн.

* * *

Несколько партизанских отрядов, действующих в Барановичской области, за месяц пустили под откос свыше 40 немецких воинских эшелонов. В результате крушений разбито 36 паровозов и 360 вагонов и платформ. За это же время партизаны взорвали 6 железнодорожных и 36 шоссейных мостов, разрушили телеграфно-телефонную связь на протяжении 42 километров.

* * *

На одном из участков фронта сдались в плен 105 солдат и унтер-офицеров 449 полка 137 немецкой пехотной дивизии. Пленный обер-фельдфебель 8 роты 449 полка Карл Дестель рассказал: «Три недели тому назад командирам взводов зачитали приказ командира дивизии, в котором говорилось, что немецкие войска достигли выгодного естественного рубежа — Днепра и должны его удержать, невзирая ни на какие жертвы. Командование приказывало беспощадно расстреливать солдат, самовольно покидающих занимаемые позиции. Однако все наши попытки задержаться на Днепре не достигли цели. Немецкое командование не учло сил русских и опять совершило непоправимую ошибку. В плен я сдался при таких обстоятельствах: еще в начале боя командир роты Крамер был ранен. Его заменил лейтенант Шутц. Почуяв опасность, он струсил и сбежал. Я раз'яснил солдатам, что если мы будем сопротивляться, нас всех перебьют и предложил немедленно сдаться в плен. Солдаты сложили оружие и выбросили белый платок. В плен сдалась вся рота в количестве 72 человек».

* * *

Ниже публикуется акт о зверствах немецко-фашистских мерзавцев в селе Семеновка, Полтавской области: «Отступая под ударами Красной Армии, немцы учинили зверскую расправу над мирными жителями. Специальные команды «факельщиков» ходили по улицам и поджигали дом за домом. Кроме того, они взорвали и сожгли мельницу, все общественные постройки и станционные пакгаузы. Фашистские звери в упор расстреливали первых попавшихся им на глаза жителей. Большую группу советских граждан гитлеровцы угнали в соседнее село Большие Липняки. Собрав в этом селе несколько сот мужчин, женщин и детей из окрестных сил, гитлеровские палачи зверски замучили их».

Акт подписали жители села Семеновка: Матрена Губарева, Иван Кривец, Павел Шулико, Одарка Шаманова и другие.

УКАЗ ПРЕЗИДИУМА ВЕРХОВНОГО СОВЕТА СССР

О введении погонов для Главных Маршалов родов войск и для Маршалов войск связи и инженерных войск

В дополнение к Указу Президиума Верховного Совета СССР от 9 октября 1943 года «Об установлении дополнительных воинских званий для высшего командного состава Красной Армии» Президиум Верховного Совета СССР **постановляет:**

1. Утвердить образцы и описание погонов Главного Маршала артиллерии, Главного Маршала авиации, Главного Маршала бронетанковых войск, Главного Маршала войск связи и Главного Маршала инженерных войск.

2. Утвердить образцы и описание погонов Маршала войск связи и Маршала инженерных войск.

3. Во изменение описания погонов Маршалов авиации, артиллерии и бронетанковых войск, утвержденного Указом Президиума Верховного Совета СССР от 1 февраля 1943 года, установить размер 5-конечной звезды на погонах Маршалов родов войск диаметром 40 мм. вместо 50 мм.

Председатель Президиума Верховного Совета СССР М. КАЛИНИН.
Секретарь Президиума Верховного Совета СССР А. ГОРКИН.
Москва, Кремль. 26 октября 1943 г.

Подписка на Третью денежно-вещевую лотерею

Подписка на Третью денежно-вещевую лотерею продолжается с огромным успехом. Москвичи приобрели лотерейных билетов на 133,2 миллиона рублей. Трудящиеся Московской области — на 102,3 миллиона рублей, наличными внесено 40 миллионов рублей. В Свердловске распространено лотерейных билетов на 20,7 миллиона рублей, в Горьком — на 22,7 миллиона рублей, Ташкенте — на 10,5 миллиона, Челябинске — на 13,3 миллиона.

На значительные суммы приобретает лотерейные билеты колхозная деревня. Колхозники Ярославской области подписались на 48,1 миллиона рублей и внесли наличными 39 миллионов, Смоленской области — на 11,2 миллиона. Всю сумму подписки оплатили наличными колхозники Бухарской области (11,7 миллиона рублей), Андижанской области (16,2 миллиона), Ташкентской области (18 миллионов), Ферганской области (14,4 миллиона).

Отдельные колхозники подписались на крупные суммы. Председатель колхоза имени Калинина, Туркестанского района, Южно-Казахстанской области, тов. Артышанов — на 50 тысяч рублей, председатель колхоза имени Карла Маркса того же района тов. Сеиткаримов и председатель колхоза «Кзыл-Ара», Бостандыкского района — на 100 тысяч рублей каждый, председатель колхоза «Коммуна», Туркестанского района, Южно-Казахстанской области, тов. Иноят Османова — на 500 тысяч рублей. (ТАСС).

Героям боев за Мелитополь—слава!

91-я МЕЛИТОПОЛЬСКАЯ...

Она формировалась на территории Дагестана. В прошлом году трудящиеся республики торжественно проводили ее на фронт. Они дали наказ бойцам и командирам:

—Бейте врага смертным боем!

Бойцы и командиры дали клятву—выполнить этот наказ. Среди них были сыны Дагестана—тат Манувах Дадашев, аварец Магомед Качалов, кумык Баймурзаев. Они дали слово не посрамить на поле брани честь горцев.

Дивизия проделала большой и сложный боевой путь. Она вела оборонительные бои на Дону, у города Богучар, у Цимлянских высот, участвовала в легендарных боях за Сталинград. В дни зимнего наступления дивизия в ожесточенных боях прошла на плечах врага от Сталинграда до Ростова. В течение трехмесячных боев она под командованием генерал-майора, кавалера ордена Кутузова Н. В. Калинина истребила до 8.500 немецко-румынских солдат и офицеров, сожгла 46 танков и 12 танкеток, разбила 82 автомашины, 49 мотоциклов, два самолета, 17 орудий, 62 миномета и много другой техники.

Много славных подвигов совершили в боях сыны Дагестана. Баймурзаев пожертвовал своей жизнью во имя свободы Родины. Родина отметила его подвиг орденом Ленина. Бесстрашным джигитом показал себя Магомед Качалов. Он награжден медалью «За боевые заслуги», орденом «Красной Звезды» и орденом Отечественной войны.

Дивизия участвовала в освобождении Донбасса. Выполняя приказ Командования, в середине октября она вела ожесточенные бои за Мелитополь.

Храбрые воины 91-й дивизии первыми ворвались на окраины Мелитополя. Враг каждый дом превратил в бастион. Он цеплялся за каждый камень. Он бросал на наши подразделения танки и авиацию. С чердаков стреляли автоматчики. Кровопролитные сражения шли за каждый дом, за каждый метр улиц. В город вступила немецкая дивизия генерала Рекногеля. Бойцы 91-й дивизии выдержали натиск врага и нанесли ему поражение. Пленный обер-ефрейтор Вольдемар Ватюга заявил, что за два дня боев батальон, в котором он служил, потерял 550 человек личного состава. В живых осталось не более 100 человек. Особенно ожесточенные бои развернулись в районе центра города. Здесь действовало подразделение Магомеда Качалова. За один день 18 октября оно выдержало шесть контратак немцев и нанесло врагу большие потери.

Упорно сопротивлялся враг, засевший в церкви. Бойцы обнимались, целовали друг друга и шли на штурм церкви, домов, высоток. И у врага нехватило силы, нервов, смелости противостоять натиску советских бойцов. Враг слабел и захлебывался своей кровью.

Город был взят. Над знаменем 91 дивизии и других дивизий, освобождавших Мелитополь, засиял ореол славы. Верховный Главнокомандующий Маршал Советского Союза товарищ Сталин в своем приказе присвоил им наименование «Мелитопольских», бойцам и командирам была об'явлена благодарность.

Трудящиеся Дагестана гордятся своими друзьями-мелитопольцами. Их наказ выполняется с честью.

91 Мелитопольская стрелковая дивизия гордо и победно несет свои боевые знамена вперед к новым подвигам, к доблести и славе.

Дм. ТРУНОВ.

НАРОДЫ ДАГЕСТАНА ГОРДЯТСЯ ВАМИ

МЕЛИТОПОЛЬ
91 Мелитопольской стрелковой дивизии
майору Магомеду Качалову

С большой радостью узнали о ваших славных подвигах в боях за Мелитополь. Народы Дагестана гордятся Вами, верным, храбрым своим сыном.

Примите наш пламенный привет, благодарность за отличную службу Родине, пожелания здоровья, новых боевых успехов.

Уверены, что Вы до конца выполните свой долг перед Родиной.

Герою боев за Мелитополь, боевому сыну Дагестана Магомеду Качалову — слава!

Секретарь Дагестанского Обкома ВКП(б) А. АЛИЕВ.
Председатель Президиума Верховного Совета ДАССР
А. ТАХТАРОВ.
Председатель Совнаркома ДАССР А. ДАНИЯЛОВ.

СЛАВНЫЙ СЫН ДАГЕСТАНА

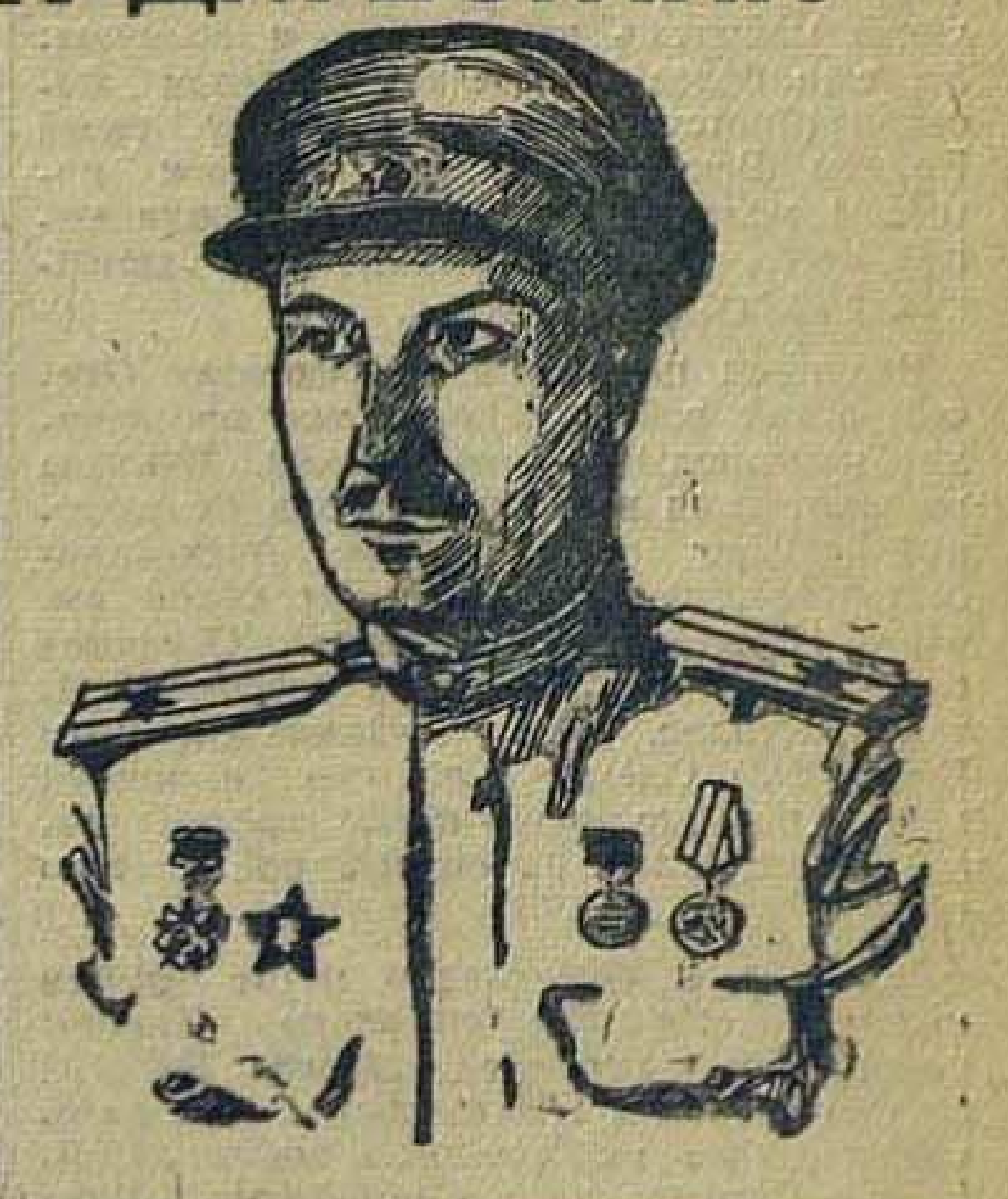

В боях за Мелитополь прославился славный сын Дагестана Магомед Качалов. «Правда» в статье «Уличные бои в Мелитополе» писала о нем:

«Не утихает сражение в городе. Здесь все стало ареной борьбы—дома, сады, огороды, переулки и улицы.

Бойцы батальона сталинградца Магомеда Качалова ворвались в город с южной стороны и день за днем от квартала к кварталу продвигаются вперед. Они первыми достигли центральных кварталов города и здесь, закрепившись, стойко отбивали одну контратаку за другой и не отошли ни на шаг. Сотни гитлеровцев были перебиты автоматчиками, пулеметчиками батальона.

Когда на бойцов Качалова шли по улицам вражеские танки, их встречал дружный огонь бронебойщиков. Перед позициями батальона застыли разбитые снарядами несколько танков врага, в том числе один «Тигр» и самоходное орудие «Фердинанд». В самых опасных местах в критические минуты появлялся майор Качалов перед бойцами, и его голос, его призыв поднимали в атаку пехотинцев. Три немецких танка двигались на орудие ефрейтора Лоташева. Впереди шел «Тигр», за ним—два средних. Орудие укрылось в саду.

—Подпустить танки ближе,—приказал Лоташев.

Расстояние между орудием и танками сокращалось с каждой минутой. 600 метров... 500... 400... Когда всего 150 метров разделяло артиллеристов и немецкие танки расчет пушки выпустил свои первые снаряды. Прямое попадание под башню заклинило орудие «Тигра». Остальные два танка обрушили свой огонь на расчет. Замертво упал наводчик Васильев, ранен командир орудия, и к панораме стал красноармеец Курашев. Он остался один против двух средних танков и «Тигра». Курашев хорошо знал, что от его выстрелов зависит теперь судьба десятков его товарищей-пехотинцев. Два снаряда, один за другим, выпущенные Курашевым по развертывающемуся тяжелому танку, пробили бок и сорвали гусеницу у машины. Два других танка отступили, не выдержав огня одного артиллериста.

...Сплошь и рядом ближний огневой и гранатный бой на улицах города переходят в рукопашные схватки. Штыком, гранатой, а порой и простой саперной лопаткой разят врага советские воины.

В городе не смолкает бой. Воздух наполнен свистом, шипением снарядов, резким визгом пролетающих пуль, взрывами. Где-то впереди снаряд попал в каменный дом. Бело-красная пыль поднимается вверх вместе с кирпичами и обломками дерева. По орудийным выстрелам, клубам пыли можно определить, где сейчас идет бой за дом, квартал. А может быть, уже началась и рукопашная схватка мелких штурмовых групп, рожденных в огне сталинградских боев. Год назад у берегов Волги зародились эти группы. Они выросли в могучую наступательную силу, и теперь враг снова испытывает их сокрушающую силу».

В Махачкалинском Горкоме ВКП(б)

О проведении общегородского воскресника имени 25-летия ВЛКСМ

Бюро Городского Комитета ВКП(б) постановило:

Одобрить предложение Городского Комитета ВЛКСМ о проведении 31 октября с. г. общегородского воскресника имени 25-летия ВЛКСМ в фонд помощи детям фронтовиков.

Для руководства организацией и проведением воскресника создать Городскую комиссию в составе: зам. секретаря ГК ВКП(б) тов. Сережутдинова (председатель), члены: тов. Боднаров (секретарь ГК ВЛКСМ) и тов. Багаева (зам. пред. Горисполкома).

Установлен следующий порядок проведения воскресника:

Коллективы предприятий и артелей проводят воскресник по месту работы на производстве.

Коллективы Госучреждений, школ, вузов и население квартальных комитетов работают согласно указаний Городской комиссии.

Бюро ГК ВКП(б) обязало секретарей первичных партийных и комсомольских организаций провести массовую раз'яснительную работу и обеспечить участие в воскреснике всех рабочих, служащих и население квартальных комитетов.

Секретарям первичных партийных и комсомольских организаций, руководителям госучреждений, школ, вузов и председателям квартальных комитетов предложено не позже 12 часов дня 28 октября сообщить Городской комиссии количество людей, которые будут принимать участие в воскреснике от их организации, наличие инструмента (лопат, кирок и др.) и получить наряд на работу.

Бюро Горкома ВКП(б) обязало руководителей предприятий, артелей, учреждений и колхозов не позже 27 октября дать Горкомиссии заявки на потребную рабочую силу для производства работ во время воскресника.

Все средства, заработанные на воскреснике, должны быть перечислены к 3 ноября с. г. в Госбанк на текущий счет № 160-4.071.

ПРЕДОКТЯБРЬСКОЕ СОЦИАЛИСТИЧЕСКОЕ СОРЕВНОВАНИЕ

У инициаторов соревнования

Коллектив махачкалинской перевалочной нефтебазы и в октябре не снижает темпов. Бесперебойно, слаженно работают люди и механизмы, план налива ежедневно перевыполняется. Растут ряды передовиков соревнования—стахановцев всех профессий.

Самоотверженно трудятся на сливе и наливе бригадиры тт. Горская и Исаев, вентильщики тт. Арутюнова и Шелкунов. Они на 100-200 процентов перевыполняют нормы. Кочегары тт. Колпаков и Веретенникова, машинисты тт. Серяков и Акчурин, помощник тов. Абрамов, дизелист тов. Брилев и слесарь тов. Щелкунов содержат вверенное им оборудование в отличном состоянии, добиваются повышения производительности машин.

Кадровый рабочий нефтебазы—слесарь-монтажник тов. Черевашенко много сил и времени отдает обучению молодых рабочих. Недавно за отличные показатели в работе он назначен механиком нефтебазы.

Поезда обрабатываются без задержки

ДЕРБЕНТ. (**Наш корр.**). Коллектив вагонного депо крепко держит в своих руках переходящее Красное знамя дороги. В первой половине октября депо снова по всем показателям вышло на первое место.

Быстро и четко работает пункт технического осмотра, которым руководит мастер тов. Равчас. Все поезда обрабатываются без задержки. Сверх плана выпущено из ремонта 8 вагонов.

Станции Махач-Кала-сортировочная присуждено переходящее Красное Знамя Наркомата путей сообщения

ВЦСПС и НКПС, рассмотрев итоги Всесоюзного социалистического соревнования работников железнодорожного транспорта за сентябрь 1943 года, признали победителем в соревновании станцию Махач-Кала-сортировочная (начальник тов. Купцов, секретарь партбюро тов. Алибулатов, пред. месткома тов. Харитонов) и решили вручить ей переходящее Красное Знамя Народного Комиссариата путей сообщения и выдать вторую премию.

Перевыполнили план осеннего сева

На 20-25 дней раньше, чем в прошлом году колхозы высокогорного Агульского района закончили сев озимых. Нет ни одного колхоза, который не выполнил бы плана осеннего сева.

Многие артели посеяли десятки гектаров сверх плана. Колхоз им. Сталина—председатель тов. Асваров Суфи, секретарь парторганизации тов. Булгаев Магомед-Тагир — выполнил план сева на 125 процентов.

В целом по району план сева озимых перевыполнен на 15 процентов.

БАЛАМИРЗАЕВ.

Стахановский труд стариков-горцев

Значительно расширяет посевную площадь нынешней осенью колхоз им. Уллубия, Левашинского района. Уже посеяно 115 гектаров при плане 100 гектаров. Сверхплановый сев продолжается. Два гектара озимой пшеницы колхоз посеял в фонд обороны.

Многие колхозники вырабатывают по две-три нормы, а некоторые по 4 и 5. Отец фронтовика 60-летний Сурхаев Магомед ежедневно вырабатывает по 5 норм. По три нормы выполняют ежедневно старые колхозники Алиев Зайнутдин и Муртузалиев Магды.

Среди женщин выделяются сестра фронтовика Багандова Патимат и сестра фронтовика Ахмедова Хадижат, вырабатывающие изо-дня в день по три нормы.

Д. МАГОМЕДОВ.

Предоктябрьский подарок телятницы Хучбаровой

На животноводческой ферме горного колхоза им. Первого мая, Хунзахского района, в основном работают женщины. Многие из них прекрасно освоили свои новые профессии и добиваются замечательных результатов.

50-летняя колхозница Хучбарова Умукусум все лето ухаживала за группой телят. Наступила пора перегона скота на зимние пастбища. Стахановка не захотела никому доверить перегон выращенных ею телят. Вместе со своим помощником, 14-летним Магомагаджиевым Магомедом проделала она трудный путь в 300 километров. Все 60 порученных ей телят благополучно прибыли на зимние кочевья, в Кумторкалинский район.

Свое предоктябрьское обязательство Умукусум выполнила с честью.

А. ГАДЖИЕВ.

ВСЕ СИЛЫ МОЛОДЕЖИ— НА ПОМОЩЬ ФРОНТУ

★

О. МИШАКОВА.
Секретарь ЦК ВЛКСМ.

★

Ленинско-Сталинскому комсомолу 25 лет. Верный помощник и надежный резерв большевистской партии, ВЛКСМ за это время прошел славный боевой путь, вырос в многомиллионную организацию советской молодежи.

Партия большевиков стояла у колыбели комсомола. Источником силы и крепости его всегда было и есть руководство партии Ленина—Сталина. Над воспитанием молодежи неустанно работал Владимир Ильич Ленин. Любовно и терпеливо воспитывает молодежь товарищ Сталин. Вождь советского народа ведет ее сквозь трудности и испытания борьбы, закаляет ее волю и характер, формирует сознание.

Отечественная война явилась суровой проверкой нашего молодого поколения. И эту проверку на стойкость и выносливость оно выдержало с честью. В смертельной борьбе против немецких захватчиков молодежь закалилась и возмужала, еще более прониклась чувством высокой ответственности за судьбу своей Родины. Всю свою жизнь, все свои помыслы молодые патриоты подчинили одной цели—разгрому ненавистных немецких захватчиков.

Великими подвигами на фронтах Отечественной войны на весь мир прославили комсомольцы свою Родину. Никогда не изгладится в памяти народа бессмертный подвиг комсомольца Александра Матросова, закрывшего своим телом амбразуру фашистского дзота. Овеянные бессмертной славой образы героев—капитана Гастелло, Ивана Сосновского, Лизы Чайкиной, Олега Кошевого и многих других незримо ведут новые тысячи молодых патриотов на смелый бой с врагом.

Жестоко и беспощадно метят немцам молодые советские патриоты. Сталинградский комсомолец-снайпер Василий Зайцев истребил 900 фашистов. 500 смертей принесла гитлеровской армии легендарная защитница Севастополя Нина Онилова. 26 поездов с солдатами и боеприпасами врага пустил под откос партизан-комсомолец Кожушко.

В боях за Родину еще более закалилась и окрепла дружба молодежи братских республик СССР. Комсомол дал Родине десять дважды Героев Советского Союза. 450 комсомольцев и воспитанников комсомола за время войны стали Героями Советского Союза. Среди них русские Виктор Голубев и Наташа Ковшова, украинец Александр Молодчий и белорусс Феодосий Смолячков, грузин Адамия и узбек Кочкар Дурдыев, эстонец Арнольд Мэри и туркмен Курбан Дурды. Свыше 127 тысяч комсомольцев-фронтовиков награждены орденами и медалями.

«Нет такого вида оружия, нет такой формы борьбы в Отечественной войне, где бы не участвовал комсомол, где бы не был он в первых рядах», — говорит Михаил Иванович Калинин.

Комсомольцы на фронте и в тылу проявляют свою инициативу, выступают организаторами и вожаками молодежи. Чтобы помочь стране бесперебойно обеспечивать фронт боевой техникой и вооружением, комсомольцы организовали массовый сбор металлического лома. По примеру комсомольцев советская молодежь построила на свои средства много танков, самолетов, пушек. По их же почину проведен сбор лекарственного сырья.

Образцы трудовой доблести проявляет молодежь в промышленности. Девушки и юноши заменили у станков своих отцов, братьев и товарищей, ушедших в ряды Красной Армии. Нелегко было им, впервые пришедшим на завод, выполнять сложную работу. Но любовь к Родине, ненависть к врагу воодушевляли их. Молодые рабочие упорно и терпеливо осваивают дело, добиваются больших производственных успехов.

Для молодых патриотов стало правилом работать за себя и за товарища-фронтовика. Так родились движение двухсотников и фронтовые комсомольско-молодежные бригады.

За время войны из среды молодежи выдвинулось немало смелых новаторов, которые, совершенствуя технику, достигли невиданной производительности труда. Бригада свердловского комсомольца Батурина вот уже несколько месяцев подряд выполняет норму более, чем на 500 процентов. А комсомолец Лаврентьев—главный рационализатор этой бригады—поставил небывалый рекорд, выполнив норму на 27.900 процентов.

Неизмеримо возросла роль сельских комсомольских организаций. Они выступают активными помощниками партии в борьбе за увеличение производства хлеба и других продуктов. Не жалея сил, борется молодежь за высокий урожай. Более 200 тысяч девушек работают на тракторах. Всей стране известна комсомолка-трактористка Даша Гармаш. Ее бригада дала за сезон на каждый трактор более двух годовых норм.

В трудные дни войны молодежь проявила свои прекрасные качества—отзывчивость, заботливое отношение к человеку. Лишения и несчастия, которые принесли немцы нашему народу, усилили чувство дружбы и товарищества. Здесь первое слово надо сказать о комсомольцах нашего славного города-героя—Ленинграда.

Зима 1941—1942 года была тяжелым испытанием для ленинградцев. Остановился трамвай, потух свет, перестал работать водопровод. Единственная «дорога жизни», проложенная по льду Ладожского озера, находилась под ударами вражеской авиации и немецких батарей. Голод подрывал силы людей. По зову партийной организации молодежь города пришла на помощь ленинградцам. Были сформированы бытовые комсомольские отряды. Вестниками радости появлялись комсомольцы в квартирах обессиленных людей. Они ухаживали за больными, получали им пайки в магазинах, доставляли воду и дрова. Молодежь взяла под контроль работу столовых, булочных, продуктовых баз и магазинов. Когда в городе нехватало витаминов, комсомольцы доставили из лесу 40 вагонов хвои, настоем которой спасли от смерти тысячи людей. Истощенные и больные комсомольцы находили в себе силы, чтобы не только самим жить и бороться, но помогать жить и бороться другим.

Советская молодежь считает комсомол своим авангардом, видит в нем своего вожака. Авторитет ВЛКСМ еще более возрос в дни войны. За это время в его ряды вступили 5 миллионов юношей и девушек.

Свой юбилей Ленинско-Сталинский комсомол встречает в знаменательные дни, когда наша доблестная Красная Армия ведет успешное наступление. Близится час победы над ненавистным врагом. Чтобы ускорить завоевание желанной победы, комсомол должен еще более активно помогать партии в деле мобилизации молодежи на помощь фронту. Укреплять дисциплину и организованность, усиливать свои связи с широкими массами молодежи, изо дня в день настойчиво и упорно воспитывать храбрых воинов, неутомимых тружеников, пламенных патриотов, готовых выдержать любые испытания в борьбе за свободу и независимость нашей Родины—долг каждой комсомольской организации.

Сейчас главная задача комсомольцев и молодежи—дать нашей доблестной Красной Армии еще больше оружия, боеприпасов и хлеба, еще выше поднять творческую активность и роль молодежи в промышленности и сельском хозяйстве, в овладении техникой, шире развернуть социалистическое соревнование. Свою жизнь, все свои помыслы надо подчинить одному—достижению победы.

Боевые успехи Красной Армии воодушевляют нашу молодежь и придают ей новые силы. Она полна решимости до конца выполнить свой долг перед Родиной.

НИ ОДНОГО ТРУДЯЩЕГОСЯ БЕЗ БИЛЕТОВ ТРЕТЬЕЙ ДЕНЕЖНО-ВЕЩЕВОЙ ЛОТЕРЕИ

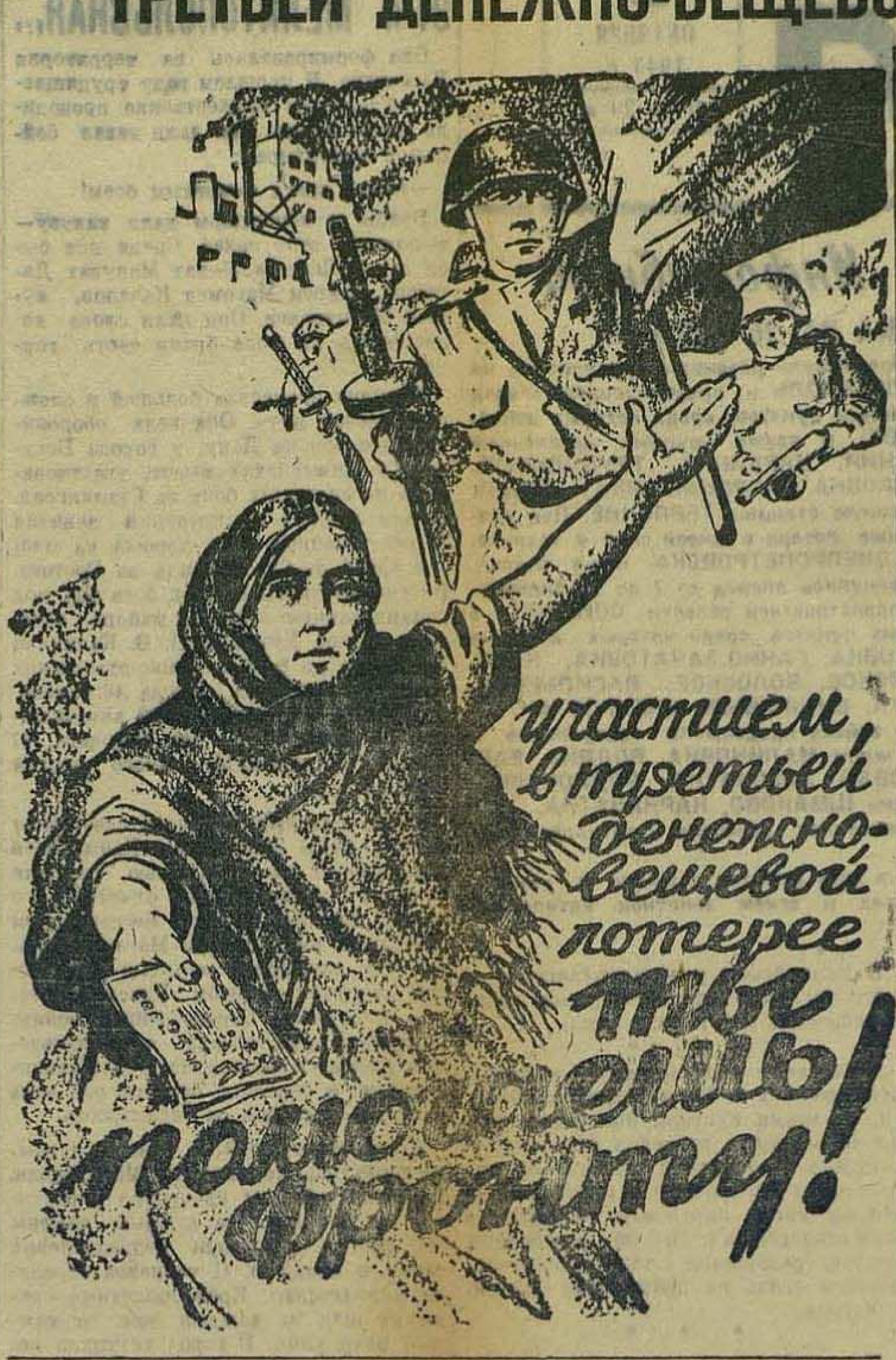
Участием в третьей денежно-вещевой лотерее ты поможешь фронту!

5.065.000 РУБЛЕЙ

Вчера, к 12 часам ночи, сумма реализации билетов Третьей денежно-вещевой лотереи, по данным 26 районов, достигла 5.065.000 рублей, в том числе приобретено за наличные — на 2.222.000 рублей.

Среди рабочих и служащих реализовано билетов на 1.350.000 рублей, приобретено за наличные — на 141.000 рублей. Среди колхозников реализовано — на 3.715.000 рублей, приобретено за наличные — на 2.081.000 рублей.

Передовыми по реализации билетов Третьей денежно-вещевой лотереи являются Хивский, Курахский, Касумкентский, Агульский, Ахтынский, Унцукульский, Кулинский районы.

Взносы советских патриотов

С большим успехом проходит в республике реализация билетов Третьей денежно-вещевой лотереи. Печатаем списки трудящихся, которые приобрели билеты на крупные суммы.

15.000 РУБЛЕЙ

НАВРУЗОВ Гасан — секретарь парторганизации колхоза им. Ворошилова, Табасаранского района.

РАМАЗАНОВ—председатель колхоза им. Берия, Хивского района.

10.000 РУБЛЕЙ

ДЖАЛИЛОВ Паша — председатель Сумутульского сельсовета, Ахтынского района.

ГАФУРОВ Яхья — председатель колхоза им. Кагановича, Ахтынского района.

КАЛИМОВ Абдул-Муслим—председатель колхоза им. Тельмана, Ахтынского района.

АЛИЕВ — председатель колхоза им. 15-летия ДАССР, Ахтынского района.

8.000 РУБЛЕЙ

АХМЕДОВ—счетовод колхоза им. Берия, Хивского района.

7.000 РУБЛЕЙ

АГАСИЕВ—председатель колхоза им. Калинина, Табасаранского района.

АМИРХАНОВ—председатель колхоза им. Тельмана, Табасаранского района.

ДУРАБОВ — бухгалтер колхоза им. Тельмана, Табасаранского района.

5.000 РУБЛЕЙ

МАГОМЕДОВ—председатель колхоза им. Ворошилова, Табасаранского района.

БАЙРАМОВ — председатель Аркитского сельсовета, Табасаранского района.

В столице республики

Вчера сумма подписки на билеты Третьей денежно-вещевой лотереи по гор. Махач-Кала и Махачкалинскому району составила 691 тысячу рублей, в том числе по колхозам — 53 тысячи. Наличными внесено 90 тысяч. Колхозники внесли наличными всю сумму подписки. Колхозники сельхозартели им. Димитрова подписались на 30 тыс. рублей и полностью оплатили сумму.

Многие рабочие подписались на месячный оклад и выше. Зав. цехом пекарни № 1 тов. Джафарова при месячном окладе 350 рублей, подписалась на 450 рублей. Свыше своего месячного заработка подписались также работницы жирзавода тов. Пискунова и Федосеева, работница общепита ОРС'а порта тов. Калачикова и другие.

Активное участие в реализации билетов Третьей денежно-вещевой лотереи приняли квартальные комитеты. Домохозяйки 52-го квартального комитета (председатель тов. Корчагина) приобрели лотерейных билетов на 2.525 рублей, 18-го квартального комитета (председатель тов. Гаирбекова)—на 2.000 рублей.

—⊙—

ПО ДАГЕСТАНУ

КАЯ. **(По телефону).** С огромным успехом продолжается в районе реализация билетов Третьей денежно-вещевой лотереи. К 12 часам 26 октября сумма подписки достигла 270 тысяч рублей, наличными внесено около 200 тысяч рублей.

С исключительным успехом прошла реализация билетов Третьей денежно-вещевой лотереи в колхозе им. Гаруна Саидова. Здесь подписка составила 85 тысяч рублей, наличными внесено 80 тысяч рублей. Колхозники сельхозартели им. Ворошилова подписались на 23 тысячи рублей и внесли наличными 20 тысяч рублей.

Колхозник сельхозартели им. Гаруна Саидова Мамараев Саид-Гусейн приобрел лотерейных билетов на 2.500 рублей, колхозники сельхозартели им. Стаханова тт. Шанкуев и Шейхов—на тысячу рублей каждый.

Г. АЛИЕВ.
Секретарь Кулинского райкома ВКП(б).

* * *

МЕХЕЛЬТА. **(По телефону).** С большой активностью трудящиеся Гумбетовского района приобретают билеты Третьей денежно-вещевой лотереи. Только в 7 сельсоветах реализовано билетов на 140 тысяч рублей, что составляет первоначально намеченную цифру по всему району.

Колхозники сельхозартели им. Тельмана приобрели лотерейных билетов на 30.300 рублей. Председатель колхоза тов. Магомедов — на тысячу рублей.

С патриотическим под'емом проходит реализация билетов Третьей денежно-вещевой лотереи также в колхозах им. Орджоникидзе, им. Ленина, им. Сталина и др.

М. ЭЛЬДАРОВ.
Секретарь Гумбетовского райкома ВКП(б).

* * *

ХИВ. **(По телефону).** Трудящиеся Хивского района с большим патриотическим под'емом приобретают билеты Третьей денежно-вещевой лотереи. В течение дня реализовано билетов на 220 тысяч рублей, кроме того, в рассрочку трудящиеся района приобретают билетов на 230 тысяч рублей.

В колхозе им. Берия 20 человек приобрели билетов на 40 тысяч рублей, в том числе председатель колхоза тов. Рамазанов—на 15 тысяч руб., счетовод тов. Ахмедов—на 8 тысяч рублей, колхозник тов. Рашидханов — на 5 тысяч рублей.

РАМАЗАНОВ.
Секретарь Хивского райкома ВКП(б).

* * *

КУРАХ. **(По телефону).** В течение 25 октября трудящиеся района подписались на билеты Третьей денежно-вещевой лотереи на 325 тысяч рублей, в том числе наличными внесли 105 тысяч рублей.

Наиболее успешно проходит реализация билетов Третьей денежно-вещевой лотереи в колхозе им. Х с'езда ВЛКСМ. Здесь колхозники подписались на 62.600 рублей, наличными внесено 45 тысяч рублей. Колхозники сельхозартели «Красная звезда» подписались на 35 тысяч рублей, в том числе за наличные приобрели билетов на 28 тысяч рублей.

Председатель колхоза им. Микояна тов. Назаралиев Ахмед приобрел лотерейных билетов на 3 тысячи рублей, бригадиры этого же колхоза тов. Фейзулаев—на 1.100 руб., тов. Меликов —1.000 рублей, председатель колхоза «Красная звезда»—на 1.500 рублей, инвалид Отечественной войны тов. Алиев — на 1.000 рублей.

К. МАМЕДОВ.
Секретарь Курахского райкома ВКП(б).

Военные действия в Италии

ЛОНДОН, 26 октября. (ТАСС). Штаб войск союзников в Северной Африке сообщает, что на фронте американской 5-й армии продолжаются активные действия патрулей. Осуществлено продвижение по всему фронту. Заняты пункты Франколизо, Равнокаинна и Ростока. На фронте английской 8-й армии происходили успешные действия патрулей. Осуществлено продвижение в трудных условиях местности. Заняты пункты Бояно, Сплилете, Петрелла и Палато.

Вчера авиация дальнего действия северо-африканских воздушных сил совершила налет на аэродром Подгорице (Южная Югославия). В ночь на 25 и 25 октября атакованы дорога и железнодорожные об'екты к северу от района военных действий на всем протяжении от восточного до западного побережья Италии.

—⊙—

Морской бой у восточного побережья Англии

ЛОНДОН, 26 октября. (ТАСС). Как сообщает английское морское министерство, в ночь на 25 октября 30 германских торпедных катеров пытались атаковать караван судов союзников, шедший у восточного побережья Англии. Английские военные корабли отразили эту атаку. В результате ряда последовательных операций, 4 вражеских торпедных катера были потоплены и 7 повреждены. Все английские корабли благополучно вернулись на базу.

ЛОНДОН, 26 октября. (ТАСС). Английское морское министерство сообщает, что во время операций против морских сил противника в Ла-Манше, происходивших рано утром 23 октября, был потоплен английский крейсер «Кэрибдис». Английский эсминец «Зимбург» был поврежден и английским военным силам пришлось потопить его.

—⊙—

Боевые действия югославских партизан

ЖЕНЕВА, 26 октября. (ТАСС). По полученным из Югославии сведениям, партизанские части заняли в Босанской Краине сильно укрепленный оккупантами город Санский Мост и уничтожили все гарнизоны противника в окрестностях Приедора. Город Приедор окружен со всех сторон. Во время этих операций партизаны взяли в плен около 2.100 гитлеровских солдат и офицеров и захватили богатые трофеи.

Между Добоем и Маглаем партизаны уничтожили 4 немецких танка и разрушили 3 километра железнодорожного полотна. В Славонии партизанскими частями разрушена железнодорожная станция. Пущены под откос 2 поезда и уничтожены 2 паровоза и 56 вагонов. В этих операциях истреблено и взято в плен много гитлеровцев, в том числе один полковник.

—⊙—

ПРЕДСТОЯЩЕЕ ОТКРЫТИЕ СЕССИИ ФРАНЦУЗСКОЙ КОНСУЛЬТАТИВНОЙ АССАМБЛЕИ

ЛОНДОН, 25 октября. (ТАСС). Как передает агентство Рейтер, 3 ноября в Алжире состоится первое заседание французской временной консультативной ассамблеи, которая будет выполнять функции французского парламента. Ее задача будет состоять лишь в рекомендации Французскому Комитету Национального Освобождения различных мероприятий. В состав ассамблеи входят 84 члена, из них 20 членов французской палаты депутатов и французского сената, назначенных их партиями на основе численного соотношения партийных фракций во французском парламенте в 1939 году, 12 местных правительственных чиновников, назначенных местными французскими северо-африканскими властями, а также 40 делегатов от организаций сопротивления во Франции и 12 лиц, представляющих организации сопротивления вне французской метрополии (в Индо-Китае и других владениях Франции).

В Алжир уже прибыли 30 членов французской палаты депутатов и французского сената. Большинство из них бежало из Франции в Лондон, откуда они направились в Алжир. В Лондоне они образовали «парламентскую группу Сражающейся Франции», включающую представителей всех французских партий. Председателем этой группы является член социалистической партии Феликс Гуэн (бывший защитник Леона Блюма на риомском процессе), заместителями председателя — один из лидеров партии радикалов и бывший министр земледелия Андри Кэй, коммунистический депутат Флоримон Бонт и депутат, принадлежавший к старой партии Фландена, Луи Жакино. Эта парламентская группа заявила, что ее целью является поддержка Французского Комитета Национального Освобождения.

Извещения

28 октября, в 7 часов вечера, в горпарткабинете, состоится инструктивный доклад для докладчиков о 26-й годовщине Великой Октябрьской социалистической революции.

Горком ВКП(б).

* * *

30 октября, в 7 часов вечера, в помещении горпарткабинета состоится консультация для редакторов и членов редколлегий стенгазет на тему:

О номере стенгазеты, посвященном XXVI-й годовщине Октября.

Горком ВКП(б).
Редакция «Дагестанская правда».

Ответственный редактор
В. ПУТЕРБРОТ.

БИТВА ЗА ДНЕПРОПЕТРОВСК И ДНЕПРОДЗЕРЖИНСК

ДЕЙСТВУЮЩАЯ АРМИЯ, 25 октября. (Спец. корр. ТАСС). Сегодня войска 3-го Украинского фронта при решающем содействии с фланга войск 2-го Украинского фронта, штурмом овладели областным центром Украины — городом Днепропетровск и городом Днепродзержинск.

Битва за Днепропетровск и Днепродзержинск началась прорывом обороны немцев на реке Кильчень.

Здесь начинались днепровские предмостные укрепления врага. Используя неширокую, но довольно глубокую извилистую речку, густо расположенные вдоль нее населенные пункты, изрезанную вкось и вкривь оврагами местность, противник создал тут мощный оборонительный рубеж. Все удобные для переправы места враг держал под непрерывным артиллерийским и пулеметным обстрелом.

Сосредоточив на одном участке большое количество артиллерии и минометов, наши подразделения подавили огневые средства противника и форсировали реку. Выйдя на противоположный берег, бойцы Краснознаменной стрелковой дивизии сразу же атаковали опорный пункт немцев в селе Спасское. В результате жаркого боя противник был выбит из села и частью уничтожен.

Оборонительный рубеж оказался разрезанным пополам, что не замедлило сказаться на ходе всей операции. Наши части с боями овладели другими узлами сопротивления фашистов и, не давая врагу передышки, продолжали гнать его дальше к Днепру и вскоре овладели левобережным пригородом Днепропетровска.

Еще, когда шли бои на реке Кильчень, части другого соединения, действовавшие на соседнем участке, вышли к Днепру юго-восточнее Днепропетровска и, не теряя времени, начали готовиться к форсированию реки. Переправу было решено организовать одновременно в нескольких местах. Глубокой ночью отчалили лодки первых десантных отрядов. Их вели молодые, но бывалые офицеры Дышлов и Зевакин. Отрядам были приданы легкая артиллерия, минометы, взводы противотанковых ружей. Каждый отряд имел рацию. В безмолвной тишине лодки быстро пересекли Днепр, достигающий в этом месте 1.500—1.800 метров ширины. В 3 часа ночи подошли к противоположному берегу. Буквально за несколько минут до этого с левого берега ударили наша артиллерия и минометы. Шквал огня прокатился по вражескому берегу, сокрушая заранее засеченные огневые точки немцев, блиндажи и траншеи. Прикрываясь этим огневым валом, отряды высадились, штурмом взяли крутой обрывистый берег, вышли к командным высотам и после жарких схваток овладели ими. Одновременно в ту же ночь наши войска форсировали Днепр севернее Днепродзержинска.

С рассветом немцы предприняли первую контратаку. Пехоты у противника было значительно больше, чем у нас. Кроме того, не на шутку встревоженный действиями десанта, он бросил сюда танки и авиацию. Одновременно немцы обрушили фланкирующий отсечный огонь по местам переправы. В течение всего дня в силу этого нельзя было перебросить на правый берег подкрепления, и всю тяжесть удара превосходящих сил противника пришлось принять на себя головным отрядам.

Гвардейцы дрались с необычайным мужеством, стойко и умело отражая одну контратаку за другой. Большую помощь им оказали наши батареи, расположенные на левом берегу. Здесь еще раз во всем блеске проявилось высокое мастерство советских артиллеристов. Нужно было окаймить огнем пехоту, действующую на небольшом прибрежном плацдарме. Тут требовалась исключительная мощность огня, и батареи Севастьянова и Стеблинского блестяще справились с этой задачей.

Каждый день боев был подобен героическому подвигу. Одно гвардейское подразделение в течение дня отразило 17 контратак.

Плацдарм расширялся. Переправы работали уже круглые сутки. Не только ночью, но и днем к завоеванному участку подходили большие лодки, катеры и паромы с войсками, танками, орудиями, боеприпасами, продовольствием.

Пленные немцы свидетельствуют о тяжелых потерях, понесенных ими в первые же дни боев на правом берегу Днепра. Обер-ефрейтор Рудольф Грегшер рассказал:

—Наша рота была брошена на прикрытие прорыва русских, высадившихся на правый берег Днепра.

В первый же день рота была почти полностью уничтожена, а остатки ее в количестве 54 человек попали в окружение и сдались в плен.

Несмотря на огромные потери, немцы не прекращали контратаки. Стойко отражая бешеный натиск врага, нанося ему жестокие ответные удары, советские части продвигались все дальше и дальше на Запад.

* * *

Как и Днепропетровску, в системе своей обороны на правом берегу Днепра немцы уделяли особое внимание Днепродзержинску. Выдвинувшийся к самой реке, расположенной на высоких кручах, этот город уже одним своим местоположением превращался в передовой форпост Днепропетровской обороны противника.

Немецкое командование приложило немало усилий к тому, чтобы еще больше укрепить его инженерными сооружениями. Гитлеровцы сделали все возможное для того, чтобы превратить крупный индустриальный город в один из самых мощных узлов пресловутого «восточного вала» вдоль Днепра, который, по замыслам противника, должен был преградить советским войскам путь на правобережную Украину.

Отбив первые яростные контратаки немцев, советские войска, переправившиеся на правый берег выше Днепродзержинска, около села Аулы, начали расширять этот плацдарм. Немцы спешно бросили в бой крупные силы пехоты и танков.

Много дней шла жестокая борьба за Аульский плацдарм, борьба, которая может служить свидетельством беспредельной отваги и стойкости советских бойцов, зрелой мудрости офицеров. Противник подтянул сюда свои танки, бросил в бой эскадрильи пикировщиков, подверг весь прибрежный участок артиллерийскому и минометному обстрелу. Небольшое и малоизвестное раньше село у Днепра в течение многих дней было свидетелем жестокой, кровопролитной битвы.

Несколько небольших подразделений оказались против значительно превосходящих сил противника. Неуспевшие переправиться на правый берег войска, с напряженным волнением наблюдали за жестокой битвой. Советские рядовые и офицеры дрались, как львы. Цепко ухватившись за узкую полоску правобережной земли, они отражали одну контратаку за другой. Несколько раз немцам удавалось прижать их к самой реке, но отважные воины разрывали подкову и снова восстанавливали положение.

Аульский плацдарм, несмотря на бешеные атаки врага, не только сохранился, но даже расширился. С каждым днем здесь все больше и больше накапливалось живой силы и техники для решающего удара. В результате умелых и решительных действий, дивизия генерал-майора Колчука сняла противника и, овладев рядом населенных пунктов, вошла в соприкосновение с нашими частями, наступавшими со стороны Кременчуга. После этого советские войска перешли в наступление по всему участку фронта.

Не выдержав натиска советских воинов, немцы вынуждены были отойти на следующий рубеж южнее села Аулы.

Одновременно был нанесен удар на другом участке. Бойцы Н-ской части ночью форсировали Днепр между Днепродзержинском и Днепропетровском и перерезали шоссе и железную дорогу, соединяющие эти два города. Этот внезапный бросок через Днепр, словно гигантским мечом рассек пополам немецкую оборону на правом берегу в самом уязвимом месте. Усилия противника сразу же должны были рассредоточиться на нескольких направлениях. Зажатый с двух сторон, как в железные тиски, враг, однако, продолжал предпринимать отчаянные попытки сдержать натиск наступающих. Вражеские контратаки крупными силами пехоты, при поддержке танков и самоходных орудий «Фердинанд», не прекращались ни днем, ни ночью. Пикирующие бомбардировщики противника пытались наносить массированные удары по нашим войскам. Об ожесточенности боев свидетельствует хотя бы тот факт, что наша пехота на этом участке в течение одного дня уничтожила свыше 1.500 немецких солдат и офицеров. Отбив все вражеские контратаки, советские войска заняли предместье Днепродзержинска.

* * *

Сегодня советская страна празднует еще одну блестящую победу Красной Армии, освободившей от немецких захватчиков областной центр Украины — город Днепропетровск и город Днепродзержинск. Над важнейшими промышленными центрами Юга нашей страны, расположенными в излучине реки Днепр, реет красный стяг.

И. ЛАПОНОГОВ.

Ворошиловградский Государственный
русский театр
в помещении Даггостеатра
27 и 28 октября
Мено и Эккенен
«Л Г У Н Ь Я»
американская комедия
в 3 действиях
Начало спектаклей в 8 часов
Билеты продаются

Кинотеатр «Т Е М П»
СЕГОДНЯ
демонстрируется
Звуковой документальный
фильм
«ОРЛОВСКАЯ БИТВА»

ВСЕМ ВЛАДЕЛЬЦАМ АВТО-МОТО-ТРАНСПОРТА ДАССР

Госавтоинспекция УМ НКВД ДАССР с 1-го ноября 1943 г. приступает к очередному техническому осмотру автомобилей, мотоциклов и прицепов, находящихся в народном хозяйстве Дагестанской АССР.

Осмотру подлежит весь авто-мото транспорт, независимо от его состояния (в ремонте, без резин и т. д.).

Оплату за техосмотр производить в госбанк на раздел 12 § 7 госбюджета, в размере 15 рублей за машину и 5 рублей за мотоцикл.

Справки о техосмотре можно получить в Госавтоинспекции УМ НКВД ДАССР и у Госавтоинспекторов в городах.

Лица, уклоняющиеся от предоставления автотранспорта на техосмотр, будут привлекаться к ответственности.

Госавтоинспекция УМ НКВД ДАССР.

Адрес редакции и издательства: Махач-Кала, Пушкинская, 6. Телефоны: зам. ответ. редактора и отдел партийной жизни — 1-05, ответ. секретаря — 8-04, общий — 3-22, отделов: промышленно-транспортного, военно-оборонного — 2-48, сельскохозяйственного — 7-83, писем и рабселькоров — 9-80, выпускающего — 8-44, издательства — 1-67, отдела об'явлений и заказов — 2-11.

С—4733. Типография издательства «Дагестанская правда». Заказ № 340.

НАУЧНАЯ БИБЛИОТЕКА ПРИ ИРК. ГОС. УНИВЕРСИТЕТЕ

Пролетарии всех стран, соединяйтесь!

ДАГЕСТАНСКАЯ ПРАВДА

№ 217 (6483)
ЧЕТВЕРГ
28
ОКТЯБРЯ
1943 г.
Цена 20 к.

Орган Дагестанского Обкома, Махачкалинского Горкома ВКП(б) и Верховного Совета ДАССР

29 октября—25-летие Ленинско-Сталинского комсомола.

Эта знаменательная годовщина должна пройти под знаком дальнейшего сплочения комсомольцев и молодежи вокруг большевистской партии, мобилизации всех сил молодежи на борьбу против немецких захватчиков, всемерного оказания помощи фронту, дальнейшего организационно-политического укрепления комсомольских организаций, усиления их связи с широкими массами молодежи.

ДОРОЖИТЬ ЧЕСТЬЮ СВОЕЙ ШКОЛЫ

Немало серьезных испытаний пережила и переживает советская школа в дни Великой Отечественной войны.

Школы Дагестана выполняли свою почетную задачу в годы Отечественной войны, в трудных условиях военного времени.

Преодолевая все эти трудности, школа, не снижая качества обучения и воспитания, взяла на себя ряд новых задач и так же успешно с ними справляется. Уже второе лето учащиеся и учителя активно борются за урожай. В летние каникулы этого года около 22 тысяч учащихся и более 1.000 учителей работали на полях и огородах колхозов и совхозов республики. Несколько тысяч детей фронтовиков взято под особую опеку школы. В Хивском районе, например, для детей фронтовиков открыто 11 интернатов, где они обеспечиваются всем необходимым для жизни.

Учащиеся широко вовлечены в дело помощи фронту, семьям фронтовиков и раненым бойцам, собирают лекарственные растения, металлолом, теплые вещи и подарки для фронтовиков. В годы войны в школе на твердую основу поставлено военно-физическое воспитание детей во всех классах по различным специальностям.

В своей многообразной деятельности учителя и учащиеся проявляют горячий патриотизм, любовь к Родине, к великому вождю и полководцу товарищу Сталину.

Но то, что делается до сих пор, не может удовлетворить растущих запросов государства. Жизнь идет вперед и настоятельно требует повышения качества обучения и воспитания нашей молодежи.

Строжайшая дисциплинированность, организованность, подтянутость, четкость, постоянная требовательность к себе — эти черты должны определять теперь жизнь, учебу, поведение учащихся.

Основное в новых требованиях к школе — это безоговорочное осуществление закона о всеобщем обучении, внедрение строгой дисциплины, ликвидация гнилой практики уговаривания и увещевания нарушителей порядка. Неполные средние и средние школы должны обеспечить выпуск всесторонне развитых, культурных молодых людей с законченным циклом знаний.

Как справляются школы Дагестана с этими новыми требованиями?

Возьмем хотя бы осуществление закона о всеобщем обучении.

В первые дни нового учебного года в школы города Буйнакска пришло детей почти вдвое больше, в Хасав-Юрте — в полтора раза, в Махач-Кала — на 1.000 детей больше, чем предполагали.

Спрашивается, можно ли ожидать действительно полного всеобщего обучения при таком, с позволения сказать, учете детей?

Закон о всеобуче, под предлогом военного времени, в ряде мест грубо нарушается. В Курахском и Хасавюртовском районах треть детей не вовлечена в школы, а в Карабудахкентском — более половины детей. В Махач-Кала в прошедший учебный год не посещали школу около 4.000 детей, хотя можно было этого избежать путем организации трехсменных занятий. Кроме этого, к концу учебного года при попустительстве гороно отсеялось около 1.000 детей.

Не везде благополучно и с дисциплиной. Даже в передовой Махачкалинской средней школе № 1 можно иногда слышать крики и шум, видеть прыгающих детей из окон и т. д. Не сказывается еще влияние школьной дисциплины и на поведении многих ребят вне школы.

Чем это об'ясняется? Тем, что новые «правила для учащихся», права учителей и директоров налагать взыскания на нарушителей дисциплины восприняты многими педагогами недостаточно глубоко, формально, не стали серьезным средством в наведении порядка. Гнилая практика увещевания и уговаривания живет еще в стенах школ. Слабо используется и такой могучий фактор, как военное дело. Военные руководители могли бы активнее участвовать в организации порядка и дисциплины во всей школе и не ограничивать свою деятельность только проведением уроков.

Чем быстрее начнут претворяться в жизнь новые повышенные требования к школе — тем плодотворнее пойдет работа по высококачественному обучению и воспитанию советской молодежи.

Большая ответственность в этом ложится на школьные комсомольские организации. Они призваны стать боевыми помощниками учителей в борьбе за осуществление новых, повышенных требований к школе. Каждый комсомолец должен являть собой образец дисциплинированности, высокой организованности и подтянутости, как в школе, так и вне школы. Его поведение должно служить примером для всей школьной молодежи.

Партия и правительство неустанно проявляют заботу об учителе. Даже сейчас, в военное время, когда каждый рубль нужен для организации победы над фашистскими разбойниками, советское правительство сумело выделить десятки миллионов рублей на значительное увеличение зарплаты учителям.

Долг каждого учителя — ответить конкретными делами на сталинскую заботу.

Привить каждому школьнику чувство высокой личной ответственности за свою учебу, за свое поведение — одна из важнейших воспитательных задач. Надо добиться, чтобы каждый учащийся дорожил честью своей школы и своего класса, как своей собственной.

Требовательность, дисциплина, ответственность — вот на чем должен зиждиться весь распорядок школы. Только на этом учитель сможет добиться действительно глубоких и прочных знаний у школьников и воспитать из них дисциплинированных людей.

ПОДАРКИ ДЕТЯМ ФРОНТОВИКОВ

Октябрьский праздник колхозники и колхозницы сельхозартели им. Сталина, Акушинского района, встречают усилением заботы о детях фронтовиков. В связи с наступившими холодами колхоз приобрел для детей защитников Родины 10 полушубков, 10 рубашек, 10 пар обуви, 10 пар носков, 10 шерстяных платков.

Г. РАБАДАНОВ.

От Советского Информбюро

ОПЕРАТИВНАЯ СВОДКА ЗА 27 ОКТЯБРЯ

В течение 27 октября в районе юго-восточнее нижнего течения ДНЕПРА наши войска в результате ожесточенных боев сломили сопротивление противника на фронте от ДНЕПРА до АЗОВСКОГО моря и, преследуя его отступающие войска, продвинулись вперед от 10 до 30 километров и заняли более 90 населенных пунктов, среди которых районные центры Запорожской области ВАСИЛЬЕВКА, МИХАЙЛОВКА, АКИМОВКА, крупные населенные пункты СКЕЛЬКА, ОРЛЯНСК, ТИМОШЕВКА, МАТВЕЕВКА, НОВО-ИВАНОВКА, НОВО-УСПЕНОВКА, НОВАЯ АЛЕКСАНДРОВКА, ПЕТРОВКА, АЛЕКСАНДРОФЕЛЬД, ТЕРНОВКА 1-я, ШЕЛЮГИ, ЕФРЕМОВКА, КИРИЛЛОВКА, ГОРЕЛОЕ и железнодорожные станции ЧОКРАК, БУРЧАЦК, ПРИШИБ, ПЛОДОРОДИЕ, ФЕДОРОВКА, АКИМОВКА. Отступая под ударами наших войск, противник несет огромные потери в живой силе и технике.

В излучине ДНЕПРА юго-западнее ДНЕПРОПЕТРОВСКА наши войска, продолжая наступление, продвинулись вперед от 6 до 15 километров и заняли более 30 населенных пунктов, среди которых районный центр Днепропетровской области КРИНИЧКИ, крупные населенные пункты АДАМОВКА, ЕЛЕНОВКА, КАРНАУХОВСКИЕ ХУТОРА, НОВОСЕЛОВКА, СУРСКО-ЛИТОВСКОЕ, НОВО-НИКОЛАЕВКА, СУРСКО-МИХАЙЛОВКА, ПЕТРОВСКОЕ, ПРИВОЛЬНАЯ, СЕРГЕЕВКА, ВОЛЬНЫЙ и железнодорожные станции СУРСКОЕ, ПРИВОЛЬНОЕ.

На КРИВОРОЖСКОМ направлении наши войска, преодолевая сопротивление и контратаки противника, продолжали наступление и заняли несколько населенных пунктов.

Северо-восточнее города ВИТЕБСК наши войска вели бои местного значения, в результате которых продвинулись вперед от 6 до 10 километров и заняли более 50 населенных пунктов, в том числе крупные населенные пункты ЧУРИЛОВО, ЛЮБКИ, ХАЛЮПЫ, ЗАЙКОВО, ЛЕШКОВО, ПОНИЗОВЬЕ, ДРОЗДЫ, ПАПОРОТНО, КОЗАКОВО, АВТУШКОВО, ЗАДУБРОВЬЕ. Таким образом, шоссейная дорога НЕВЕЛЬ—УСВЯТЫ очищена от противника.

На других участках фронта — усиленная разведка и артиллерийско-минометная перестрелка.

В течение 26 октября наши войска на всех фронтах подбили и уничтожили 42 немецких танка. В воздушных боях и огнем зенитной артиллерии сбито 48 самолетов противника.

* * *

Юго-восточнее нижнего течения Днепра наши войска продолжали успешное наступление. Овладев районным центром Веселое, наши подвижные части, стремительно продвигаясь на запад, перерезали три улучшенных грунтовых дороги и захватили много пленных, 20 немецких танков, 17 самоходных и 120 полевых орудий, 12 шестиствольных минометов. Захвачено у противника также много автомашин и повозок с грузами и большие гурты скота. Освобождено свыше 10.000 советских граждан, которых немцы угоняли на каторгу в Германию. Сегодня наши войска сломили сопротивление противника на всем фронте от Днепра до Азовского моря и, преследуя отступающие немецкие войска, заняли районный центр и железнодорожную станцию Акимовка (южнее гор. Мелитополя), районные центры Васильевка и Михайловка (севернее гор. Мелитополя) и более 90 других населенных пунктов. За день боев уничтожено до 3.000 немецких солдат и офицеров, 28 танков и 90 орудий. Захвачены большие трофеи. Противник, отступая под ударами наших войск, бросает артиллерию, минометы, боеприпасы и военное имущество.

Наша авиация наносила удары по немецким войскам и нанесла им тяжелые потери. В воздушных боях за день сбито 28 немецких самолетов.

* * *

В излучине Днепра, юго-западнее Днепропетровска, наши войска продолжали наступление. Противник сильным огнем и контратаками пытался задержать продвижение советских частей, но понес большие потери и вновь был отброшен. Освобождено от немецко-фашистских захватчиков свыше 30 населенных пунктов, в том числе районный центр Днепропетровской области Кринички. В боях за эти пункты уничтожено до полка немецкой пехоты. Только частями Н-ского соединения захвачено у противника 48 орудий, 40 минометов, много винтовок и автоматов, два склада боеприпасов и 5 складов с продовольствием.

Советская авиация днем и ночью бомбардировала скопление немецких воинских эшелонов на железнодорожном узле Апостолово. В результате бомбардировки взорвано и разбито большое число платформ и вагонов с техникой противника. Отмечено много пожаров, сопровождавшихся сильными взрывами.

* * *

На Криворожском направлении наши войска продолжали наступление. Части Н-ского соединения, преодолевая упорное сопротивление противника, заняли несколько населенных пунктов. Немцы, пытаясь восстановить положение, бросили в контратаки крупные силы танков. Огнем нашей артиллерии и гвардейских минометных частей все контратаки гитлеровцев отбиты с большими для них потерями. На другом участке наши бойцы окружили в одном населенном пункте батальон немецкой пехоты. Несмотря на отчаянные попытки гитлеровцев вырваться из окружения, к исходу дня батальон противника был полностью разгромлен, а его остатки взяты в плен. Захвачены трофеи, в числе которых 8 орудий, 7 шестиствольных минометов, 42 пулемета, склад боеприпасов и продовольствия.

В течение дня наши летчики в воздушных боях сбили 11 немецких самолетов.

* * *

Северо-восточнее Витебска наши войска, преодолевая огневое сопротивление и развитую систему инженерных заграждений противника, заняли свыше 50 населенных пунктов. Шоссейная дорога Невель — Усвяты на всем ее протяжении очищена от противника. На одном участке бойцы Н-ской части разгромили сильно укрепленный узел обороны немцев и истребили до 600 гитлеровцев. Захвачены две артиллерийских батареи, 8 минометов и 2 склада боеприпасов. Взяты пленные.

* * *

Партизанский отряд «Советский Мурман», действующий в одном из районов Карело-Финской ССР, совершил налет на гарнизон противника. Партизаны убили свыше 30 немецких солдат, сожгли продовольственный склад и базу с бензином. Отряд «Красный партизан» разгромил финские гарнизоны в двух населенных пунктах. В ожесточенной схватке советские патриоты истребили до 60 белофиннов. Захвачены трофеи и пленные.

* * *

В районе Запорожья захвачены в плен многочисленные группы немцев. Пленный солдат 6 роты 681 полка 333 немецкой пехотной дивизии Георг Рихтер рассказал: «Офицеры нам говорили, что есть приказ фюрера не отступать ни на шаг и оборонять Запорожский плацдарм до последнего солдата. Командир полка об'явил: «Мы отсюда не уйдем, ибо у нас неприступные позиции и достаточно сил для обороны. Здесь мы будем зимовать». Но потери наши были очень велики, а натиск русских настолько силен, что мы не выдержали. Поредевшие роты обратились в паническое бегство. Я бежал с командиром 5 роты до перевязочного пункта. Туда беспрерывным потоком прибывали раненые. Около этого пункта какой-то капитан пытался задержать бегущих солдат. Он кричал, что нам на помощь идут «Тигры», но солдаты его не слушали и разбежались в разные стороны». Пленный солдат 6 роты 683 полка 335 немецкой пехотной дивизии Штельцер заявил: «Настроение солдат очень подавленное. Все считают, что мы обречены на гибель. Наш батальон три раза бежал с занимаемых позиций. Только под угрозой расстрела офицерам удалось на время задержать солдат, но русские все равно отбросили нас, причинив ужасные потери. Я не хотел бессмысленно погибать и вместе с группой солдат сдался в плен».

Прием тов. Сталиным г-на Антони Идена

27 октября Председатель Совета Народных Комиссаров СССР тов. Сталин принял Министра Иностранных Дел Великобритании г-на Антони Идена.

На беседе присутствовали Народный Комиссар Иностранных Дел тов. В. М. Молотов, Посол Великобритании в СССР г-н А. К. Керр и британский генерал-лейтенант Х. Исмей.

Присвоение звания Героя Советского Союза генералам, офицерскому, сержантскому и рядовому составу Красной Армии

За успешное форсирование реки Днепр южнее Киева, прочное закрепление плацдарма на западном берегу реки Днепр и проявленные при этом отвагу и геройство Указом Президиума Верховного Совета от 25 октября 42 генералам, офицерам, сержантам и рядовым бойцам Красной Армии присвоено звание Героя Советского Союза с вручением ордена Ленина и медали «Золотая Звезда».

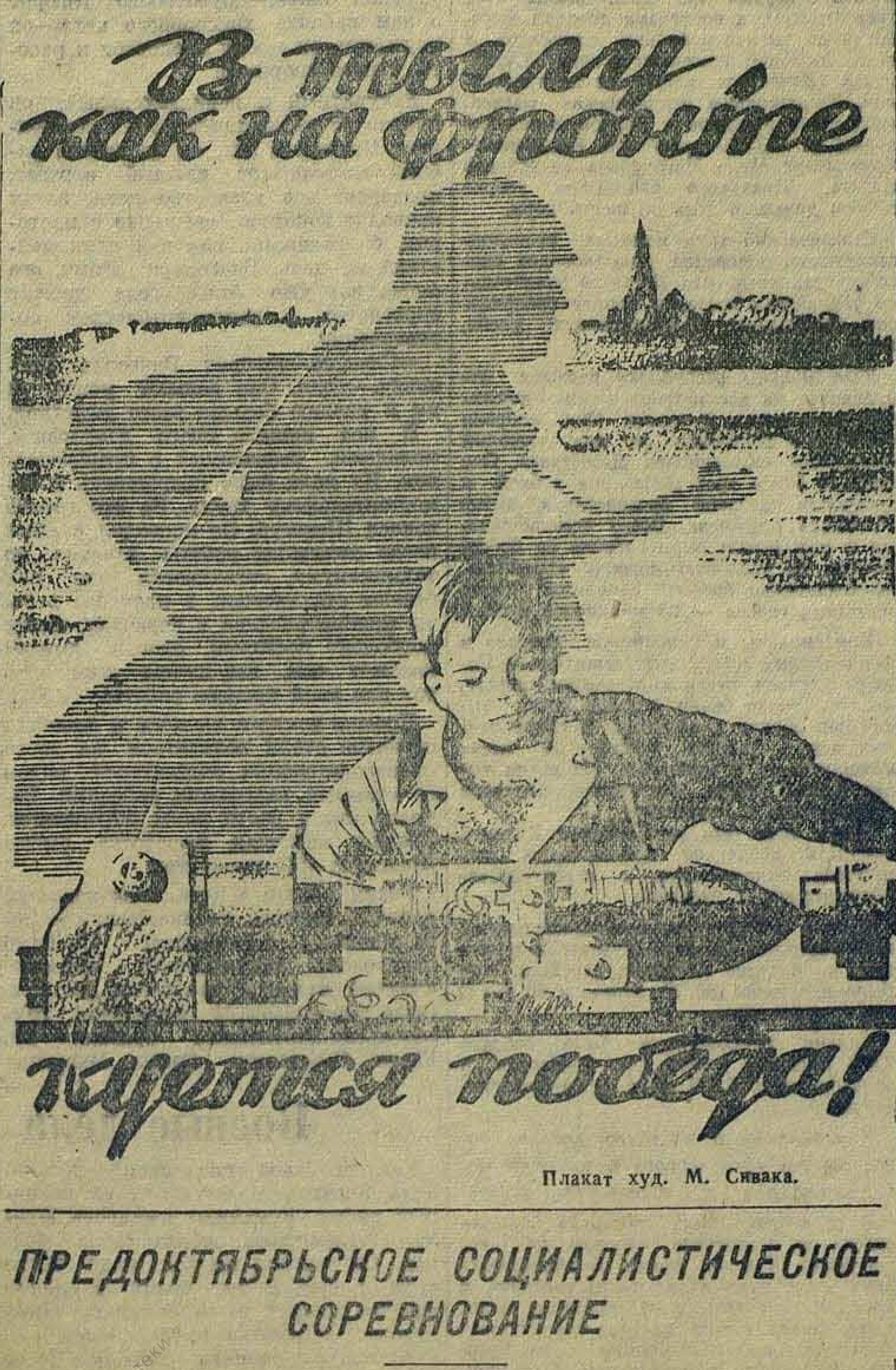
В тылу как на фронте
куется победа!

Плакат худ. М. Сивака.

ПРЕДОКТЯБРЬСКОЕ СОЦИАЛИСТИЧЕСКОЕ СОРЕВНОВАНИЕ

Вагонному депо станции Дербент присуждено переходящее Красное Знамя Наркомата путей сообщения

ВЦСПС и Наркомат путей сообщения, рассмотрев итоги Всесоюзного социалистического соревнования работников железнодорожного транспорта за сентябрь 1943 года, признали победителем в соревновании вагонное депо станции Дербент (начальник тов. НЕРУХ, секретарь партбюро тов. ГОЛОВЧЕНКО, председатель месткома тов. БОЧКОВ), и решили вручить ему переходящее Красное Знамя Народного Комиссариата путей сообщения и выдать вторую премию.

Махачкалинская МТС на под'еме

26 годовщину Октября коллектив махачкалинской МТС встречает значительным улучшением своей работы.

По последним данным, махачкалинская МТС годовой план тракторных работ выполнила уже на 88 процентов. Особенно успешно МТС справляется с проведением осенних сельскохозяйственных работ. Махачкалинская МТС первой в республике перевыполнила план пахоты под озимые и план осеннего сева, посеяв 3.522 гектара. Трактористы МТС уже подняли первые 60 гектаров зяби.

Коллектив махачкалинской МТС уже обогнал в соревновании по выполнению годового плана работ касумкентскую, а затем манасскую МТС и к началу 4 квартала уже занимал четвертое место в республике.

Четыре передовых тракторных бригады МТС уже перевыполнили годовой план тракторных работ и сэкономили свыше 1.200 килограммов горючего. На первом месте бригада тов. Сипханова Ибрагима, которая еще к 10 октября выполнила годовой план на 124 процента и сэкономила 434 килограмма горючего. Затем идут бригады — Махтиева Атава, Карецкого Алексея и Багаутдинова Дада.

Десятки передовых трактористов уже перевыполнили годовую норму тракторных работ. Тракторист Павел Чередниченко выработал на «Универсале» 448 га. Старший тракторист Гаджиев Гаджи вместе со своим сменщиком Акаевым Насыр выработал на тракторе «СТЗ — НАТИ» — 974 га. Среди женщин-трактористок первое место в соревновании заняла тов. Огурлиева Шахрузат, которая вместе со своим старшим трактористом тов. Дагировым Гасаном выполнила 102 процента годового плана.

В соревновании комбайнеров первое место по МТС и по республике занял комбайнер-стахановец Андрей Бугаев, убравший «Коммунаром» 503 гектара — 280 процентов сезонной нормы. Второе место занял комбайнер тов. Малакаев Абдулмуслим, убравший 441 гектар.

Коллектив МТС обязался к 26-й годовщине Октября выполнить годовой план тракторных работ и добиться перекрытия допущенного в первом полугодии перерасхода горючего.

И. АРАВ.

Рост посевных площадей

В два с лишним раза перевыполнил план посева озимых культур на плоскостном кутане колхоз им. Крупской, Акушинского района. Уже посеяно 65 гектаров. Однако, колхозники передовой артели недовольны достигнутыми результатами, они решили посеять осенью нынешнего года на кутане 150 гектаров. В прошлом году колхоз сеял всего 39 га.

Успешным проведением сева на кутане колхоз во многом обязан бригадиру Нурадинову Магомеду. Он сумел правильно организовать труд, и все плугатари ежедневно перевыполняют нормы выработки.

Значительно расширяется посевная площадь озимых и в горах. В прошлом году сеяли осенью 30 гектаров, а теперь 60 га.

В общем посев колосовых увеличивается по колхозу на плоскости и в горах на 140 гектаров, а это увеличит валовой сбор хлебов на 100 с лишним тонн.

К. МАГОМЕДОВ.

Плугатарь Заманов вспахал 30 гектаров

Ежедневно плугатари бригады Салахбекова Батрутдина значительно перевыполняют задания на под'еме зяби. Впереди в соревновании колхозных плугатарей идет Заманов Наги. Со своим 14-летним погонщиком Исмаиловым Исмаилом он пашет за день 0,8—1 гектар при норме 0,5 гектара.

Осенью этого года Наги уже вспахал свыше 30 гектаров.

Высокой производительности Наги и Исмаил добиваются потому, что хорошо ухаживают за доверенным им рабочим скотом.

Н. КЕРИМОВ.

Колхоз им. Молотова, сел. Манас-Кент, Карабудахкентского района.

На нужды фронта

В этом году комсомольцы Докузпаринского района много поработали, чтобы вырастить богатый урожай для фронта. Они засеяли в фонд обороны 35 гектаров. Хлеба выросли богаче, чем в прошлом году.

Комсомольцы убрали урожай, не оставив на полях ни одного колоска. Хлеб своевременно обмолочен. Это — подарок докузпаринцев славному юбилею — 25-летию ВЛКСМ.

Подписка на Третью денежно-вещевую лотерею

8.640.000 рублей

Вчера, к 12 часам ночи, сумма реализации билетов Третьей денежно-вещевой лотереи, по данным 31 района, достигла 8.640.000 рублей, в том числе приобретено за наличные — на 4.103.000 рублей.

Среди рабочих и служащих реализовано билетов на 2.105.000 рублей, приобретено за наличные — на 188.000 рублей. Среди колхозников реализовано — на 6.535.000 рублей, приобретено за наличные — на 3.915.000 рублей.

Передовыми по реализации билетов Третьей денежно-вещевой лотереи являются: Хивский, Курахский, Касумкентский, Агульский, Ахтынский, Унцукульский, Гунибский, Гумбетовский районы.

—○—

На первом месте— Хивский район

Во многих районах республики подписка на Третью денежно-вещевую лотерею продолжается с большим успехом. Впереди идет Хивский район, который в два раза превысил первоначально намеченную сумму подписки. Хивцы подписались на 758 тысяч рублей и внесли наличными 456 тысяч рублей. В Ахтынском районе распространено лотерейных билетов на 438 тысяч рублей, в Гунибском—425 тысяч рублей, Касумкентском—651 тысячу рублей, Агульском—195 тысяч рублей, Унцукульском—150 тысяч рублей, Гумбетовском—152 тысячи рублей. Эти районы почти всю сумму подписки оплатили наличными, а Гунибский и Агульский—полностью внесли наличными.

Однако, в ряде районов, где партийные и советские организации не возглавили проведение Третьей денежно-вещевой лотереи, распространение лотерейных билетов проходит медленно. Отстают в проведении подписки Дербентский, Кайтагский, Цунтинский, Хасавюртовский, Сергокалинский, Дахадаевский районы.

По оплате наличными суммы подписки особенно отстают Казбековский, Цумадинский, Леваншинский, Лакский, Хунзахский и Бабаюртовский районы.

—○—

Взносы советских патриотов

Список трудящихся, которые приобрели билеты Третьей денежно-вещевой лотереи на крупные суммы.

5.000 РУБЛЕЙ

РАШИДХАНОВ—колхозник сельхозартели им. Берия, Хивского района.

РУСТАМОВ Рамазан — ученик 7-го класса Концильской неполной средней школы, Хивского района.

МАГОМЕДОВ—председатель колхоза им. Димитрова, Табасаранского района.

САИДОВ Исмаил — председатель колхоза им. Орджоникидзе, Ахтынского района.

МАГОМЕДОВ Керим — колхозник сельхозартели им. Орджоникидзе, Ахтынского района.

БАБАХАНОВ Девлетхан — председатель колхоза «Красная звезда», Ахтынского района.

ХАНАЛИЕВ — колхозник сельхозартели им. Калинина, Хивского района.

3.000 РУБЛЕЙ

НАЗАРАЛИЕВ Ахмед — председатель колхоза им. Микояна, Курахского района.

ЯРАЛИЕВ Ярали — председатель колхоза им. К. Маркса, Ахтынского района.

БАЙРАМОВ Ахмед — председатель Джабинского сельсовета, Ахтынского района.

ГУСЕЙНОВ — председатель колхоза им. Кирова, Хивского района.

МАГОМЕДОВ — счетовод колхоза им. Кирова, Хивского района.

РАМАЗАНОВ — председатель колхоза им. Калинина, Хивского района.

СУЛТАНОВ Велибек — председатель колхоза им. Мухтадыра, Ахтынского района.

ПРИСВОЕНИЕ ЗВАНИЯ ГЕРОЯ СОВЕТСКОГО СОЮЗА ГЕНЕРАЛЬСКОМУ, ОФИЦЕРСКОМУ, СЕРЖАНТСКОМУ И РЯДОВОМУ СОСТАВУ КРАСНОЙ АРМИИ

За успешное форсирование реки Днепр, прочное закрепление и расширение плацдарма на западном берегу реки Днепр и проявленные при этом отвагу и геройство Указом Президиума Верховного Совета СССР от 26 октября с. г. группе генералов, офицерского, сержантского и рядового состава Красной Армии присвоено звание Героя Советского Союза с вручением ордена Ленина и медали «Золотая Звезда».

Всего звание Героя присвоено 181 человеку. (ТАСС).

—○—

ПРИСВОЕНИЕ ЗВАНИЯ ГЕРОЯ СОВЕТСКОГО СОЮЗА ОФИЦЕРСКОМУ, СЕРЖАНТСКОМУ И РЯДОВОМУ СОСТАВУ КРАСНОЙ АРМИИ

За образцовое выполнение боевых заданий командования на фронте борьбы с немецкими захватчиками и проявленные при этом отвагу и геройство Указом Президиума Верховного Совета СССР от 26 октября с. г. группе офицерского, сержантского и рядового состава Красной Армии присвоено звание Героя Советского Союза с вручением ордена Ленина и медали «Золотая Звезда».

Всего звание Героя присвоено 17 человекам. (ТАСС).

Накануне 25-летия ВЛКСМ

Комсомол Дагестана в дни войны

Фашизм—злейший враг советской молодежи. Вероломно нарушив мир, фашисты вторглись в нашу страну, чтобы отнять у молодежи права на счастье и радость. Фашизм принес на нашу землю ярмо рабовладельца и плеть палача-садиста. Глумясь над человеческими достоинствами юноши, издеваясь над честью девушки, он чинил чудовищный произвол над привыкшей к свободе, труду и творчеству, молодежью. Вот почему советская молодежь, а в ее рядах и молодежь Дагестана, вступила в смертельную схватку с чужеземным захватчиком-поработителем. И впереди этой молодежи ее авангард—комсомол.

Комсомольцы с присущими им качествами—бесстрашием, дерзанием, ловкостью и стойкостью защищают честь своей любимой Отчизны на фронтах и в тылу. Комсомольцы—горячие патриоты Родины. В дни Отечественной войны патриотизм измеряется тем, какой вклад внес каждый комсомолец в дело разгрома фашизма. Факты показывают, что комсомольцы Дагестана не остались в долгу у своего Отечества. Страна гор дала фронту много тысяч комсомольцев и молодежи, которые не посрамили трусостью боевых знамен, не запятнали малодушием память своих героических предков. Народы Дагестана гордятся пятью Героями Советского Союза—дагестанцами, воспитанниками комсомола. Вся страна гордится легендарным подводником Магомедом Гаджиевым, старейшим дагестанским комсомольцем. В активе Магомеда Гаджиева 27 потопленных кораблей противника. Легендарный пулеметчик Ханпаша Нурадилов уничтожил 920 немцев. Снайпер Саид Алиев убил 127 немцев. Летчики Валентин Эмиров и Леонид Гальченко сбили десятки вражеских самолетов. Им всем присвоено звание Героя Советского Союза.

Народы Дагестана гордятся героем Отечественной войны—комсомольцем Джабраиловым Джабраилом, только в одном бою убившем до 150 немцев и удостоенным ордена Ленина. С уважением произносятся имена медсестры Розы Пашаевой, награжденной орденом Красной Звезды и медалью «За боевые заслуги», медсестры Дуси Куценко, награжденной орденом Красной Звезды и двумя медалями, Ани Елецкой, ушедшей в партизаны, Данилевской, геройски погибшей в бою с немецкими танками, жизнерадостных девушек Маргариты Акопянц и Клавы Денисовой, отдавших свою жизнь Родине.

Священная ненависть к врагу, глубочайшая любовь к Родине и своему родному отцу и учителю товарищу Сталину ведут советский комсомол, а в его рядах и комсомол Дагестана, к небывалым по дерзости и бесстрашию подвигам.

В ожесточенную схватку с врагом вступили не только те молодые патриоты, которые призваны на поле сражения, но и те, которые остались в тылу.

Комсомольцы и молодежь промышленных предприятий и колхозов Дагестана с удвоенной энергией работают для фронта, чтобы не оставаться в долгу у воинов. Они знают, что от их успехов в труде зависят успехи на фронте. Нет той области хозяйственной и политической деятельности, направленной на усиление помощи фронту, в которой бы не участвовали комсомольцы и молодежь.

Комсомольцы-производственники Фатали Эюбов, Анатолий Подольный, Колесникова, Сабаев, колхозница Исаева Урайнат, певица Соня Мурадова, удостоенные правительственных наград, не жалеют сил для того, чтобы своим трудом помочь Родине.

Много молодежи Дагестана ушло на фронт. Оставшиеся в тылу решили работать не только за себя, но и за них. По республике распространилось движение двухсотников. Теперь количество комсомольцев и молодежи, выполняющих по две и больше нормы, стало исчисляться десятками тысяч человек. Широкий размах приняла организация комсомольско-молодежных бригад. На 1 октября 1943 года их было около 200. Члены этих бригад ставили перед собой задачу — работать так, как сражаются за Родину фронтовики. Бригадир фронтовой бригады Фатали Эюбов с первых же дней войны стал трехсотником, а временами доводил выработку до тысячи и больше процентов в день. Молодой производственник Сулейманов (Двигательстрой) стал шестисотником. Комсомольцы механических мастерских порта Мамедов и Волков выполняли нормы на 300-400 процентов. Колхозница-комсомолка Мика Магомедова из селения Карата, Ахвахского района, на уборке хлебов давала в день по шесть норм.

Стахановский труд молодых производственников, полеводов, животноводов способствовал тому, что Дагестан значительно увеличивал поставку фронту боеприпасов, вооружения, обмундирования, хлеба, мяса, масла.

Комсомольцы республики первыми откликались на все патриотические движения, проводимые в стране. Они собрали средства и построили на них тяжелый бронепоезд «Комсомолец Дагестана». Они собрали более трех миллионов рублей и построили дивизион бронепоездов имени Магомеда Гаджиева. Всего комсомольцами и молодежью было собрано на бронепоезда, на танковую колонну «Шамиль», на эскадрильи боевых самолетов имени народных героев — 25 миллионов рублей.

Комсомольцы и комсомолки собрали в фонд теплых вещей для защитников Родины десятки тысяч килограммов шерсти, десятки тысяч овчин, связали сотни тысяч пар носков и перчаток. В сборе теплых вещей приняло участие 30 тысяч комсомольцев и молодежи. На сотни тысяч рублей было отправлено подарков фронтовикам и партизанам.

Когда враг был на Северном Кавказе, тридцать процентов комсомольцев республики участвовало в строительстве оборонительных рубежей.

Весной 1943 года комсомольские организации приняли активное участие в месячнике по посадке плодовых деревьев. Ими было посажено 180.751 дерево и 60 тысяч виноградных лоз.

Силами комсомольцев было собрано 7.478 запасных частей для тракторов и сельхозмашин, 6.796 штук различного инструмента.

Комсомольцы и молодежь собрали более тысячи тонн черного и цветного металлолома для промышленности.

В республике была проведена большая работа по подготовке резервов для героической Красной Армии. В подразделениях всевобуча, в спецподразделениях, в массовых спортивных мероприятиях молодежь закаляла тело, изучала военную технику, готовясь к грядущим боям. Были обучены тысячи минометчиков, автоматчиков, пулеметчиков, кавалеристов, истребителей танков. Многие из них в боях за Родину прославили доблесть советского оружия.

Комсомольская организация Дагестана была надежной опорой партийной организации в разрешении всех задач, поставленных военным временем. А это подняло ее авторитет среди населения и особенно молодежи. И не случайно в дни войны у молодых производственников, колхозников и интеллигентов усилилась тяга в комсомол. За два года войны в комсомол было принято более 10 тысяч юношей и девушек.

Славя великую и могучую Родину, славя гений вождя и полководца товарища Сталина, славя доблесть непобедимого советского оружия, неуклонно идет молодежь к новым победам в труде и в бою. Зов Родины и гений Сталина окрыляют и ведут ее к изумительным подвигам, которыми восхищается весь мир. У нее одна мысль, одно желание — победить врага. Народы Дагестана гордятся тем, что в этом стремительном движении вперед, в жестоких ударах по врагу есть частица труда и комсомольцев и молодежи Дагестана.

Дела комсомольцев и молодежи в Великой Отечественной войне войдут золотыми письменами в историю свободолюбивого советского народа. Они будут учить будущие поколения любви к Родине и беззаветному служению своему народу.

М. МУСАЕВ.
Секретарь Обкома ВЛКСМ.

Инженер Шедогуб

Кто не знает на дербентском комбинате им. М. Горького молодого сменного инженера-комсомольца Вячеслава Ивановича Шедогуба.

—Наш Слава,—дружелюбно говорят о нем рабочие консервного цеха,—он неутомим, он всюду поспевает и работа у него спорится.

Аккуратный и исполнительный, он прививает те же качества и подчиненным. Принимая цех, он до начала работы осматривает каждый агрегат, проверяет все хозяйство цеха, затем проводит короткое совещание с мастером, бригадирами, намечая план действий на день. Благодаря этому, его смена вот уже более года держит первенство в социалистическом соревновании.

—Главное,—говорит Вячеслав Иванович,—люди. Они решают успех, и им я уделяю больше всего внимания.

В цех пришло много домохозяек, молодежи, незнакомых с производством. Их надо было подготовить к самостоятельному труду. За это горячо взялся Шедогуб. Он проводил с ними после окончания работы занятия по техминимуму, организовал для них беседы стахановцев, в процессе работы присматривался к новичкам, одних подбодрит ласковым словом, другим покажет сам, как лучше выполнить тот или иной процесс работы.

Прошло немного времени и фамилии новичков стали появляться на доске производственных показателей рядом со старыми кадровыми рабочими. Заметно стали расти ряды стахановцев. Средняя месячная выработка смены Шедогуба—145 процентов.

Узким местом в цехе была нехватка рабочих высокой квалификации — обвальщиков. Комсомолец Шедогуб предложил организовать обучение сложной мужской профессии девушек. Была организована фронтовая комсомольско-молодежная бригада им. Героя Советского Союза Магомеда Гаджиева. Шедогуб стал шефствовать над ней. В рекордно короткий срок (за два месяца) профессией обвальщиц овладели двенадцать девушек. Обвальщица Тамара Петросова стала давать вскоре по 4 нормы. Хороших результатов добились и Лидия Шуренкова, Аня Герасименко и другие.

Раньше семена помидоров в процессе переработки на томат выбрасывались. В военное время этого допускать нельзя. Вячеслав Шедогуб организовал сушку семян. За сезон прошлого года были собраны сотни килограммов качественных семян. Шедогуб был премирован.

Шедогуб—агитатор. На его беседах присутствует много рабочих. От него они получают толковые раз'яснения на все интересующие их вопросы о героическом наступлении Красной Армии, о событиях за границей. Недавно комсомолец Шедогуб принят кандидатом в члены ВКП(б).

А. ЛИТВАК.

Боевые дела Эльдерханова

Кавалерийское соединение полковника Калюжного выходило на исходный рубеж. Командир эскадрона Муслим Эльдерханов собрал своих бойцов. Он говорил им как надо вести себя в бою. В это время к линии фронта прошли наши самолеты «Петляков—2». Девятки направлялись обрабатывать немецкую оборону. Через 30 минут появились штурмовики «Ильюшин—2». Заговорила наша артиллерия.

Полковник Калюжный отдал приказ быть готовыми к бою. Конники эскадрона Эльдерханова с нетерпением ждали команды двинуться вперед.

Закончилась артиллерийская подготовка. Стрелковые соединения стремительно двинулись в атаку. Ринулись в прорыв и конники. В этот день они с боем прошли около 40 километров.

Противник отступил на заранее приготовленный рубеж. Он ввел в бой подошедшие резервы и пытался задержать наши наступающие части, которые шли наперерез железной дороге Рославль — Смоленск.

Перед группой танков и эскадроном Эльдерханова была поставлена задача—обойти с севера узел обороны противника у станции Холм и с северо-запада, перерезав железную дорогу, разгромить вражеский гарнизон. Эту задачу тов. Эльдерханов с честью выполнил. Немецкий гарнизон был уничтожен. Противник оставил на поле боя более 100 трупов солдат и офицеров, две пушки, 7 пулеметов. Было взято 27 пленных.

Этим маневром наши части перерезали важные пути противника, облегчили ведение боя в дальнейшем наступлении на город Смоленск.

За смелую операцию эскадрон тов. Эльдерханова получил от полковника тов. Калюжного благодарность.

Конники продолжали быстро двигаться на запад, внезапно появляясь там, где их не ожидали. Эскадрон тов. Эльдерханова, двигаясь с боями вперед, готовился с ходу форсировать реку Сож, не дать на ней закрепиться противнику. К исходу дня под прикрытием темноты, т. Эльдерханов со своими конниками в брод перешел реку Сож, ворвался в деревню Шанталово и разгромил немецкий гарнизон. Части Красной Армии появились здесь слишком неожиданно для врага. В деревне Шанталово было освобождено более двух тысяч девушек, женщин с детьми, которых немцы согнали для отправки на каторгу в Германию.

Спустя несколько дней ожесточенных боев был получен приказ Верховного Главнокомандующего Маршала Советского Союза товарища Сталина. Кавалерийскому соединению полковника Калюжного было присвоено звание «Смоленского». Эта радостная весть облетела соединение. Она еще больше воодушевила конников на быстрейший разгром фашистского зверя, на освобождение земель Советской Белоруссии.

За отличные боевые успехи в боях за Родину и за образцовое выполнение боевых заданий командир эскадрона тов. Эльдерханов награжден правительством орденом Красной Звезды.

До войны Муслим Эльдерханов работал секретарем Каякентского райкома ВЛКСМ. В армию ушел рядовым. За отличие в военных действиях он произведен в чин капитана и назначен командиром эскадрона.

Дагестанец Эльдерханов храбро сражается за Родину. Комсомол республики может гордиться своим воспитанником.

А. ТЮРИН.

Западный фронт.

СОВЕЩАНИЕ О РАБОТЕ НЕРУССКИХ ШКОЛ

В Наркомпросе РСФСР закончилось совещание о работе нерусских школ автономных республик, краев и областей. На совещании присутствовали народные комиссары просвещения Чувашии, Татарии, Башкирии, Дагестана, Кабардино-Балкарии, Северной Осетии и других республик, специалисты-языковеды и педагоги. С докладом выступила член коллегии Наркомпроса РСФСР тов. Парфенова.

В нерусских школах федерации обучается на родном языке около 3 миллионов детей 43 национальностей, в том числе чукчи, манси, нанаи, эвенки, ханты, получившие письменность только в течение последнего десятилетия. Наряду с широким развитием сети нерусских начальных и средних школ увеличилось и число высших и средних педагогических учебных заведений, готовящих национальные кадры учителей. В этом году пединституты значительно пополнились молодежью коренных национальностей республик. Так, Башкирский пединститут принял сейчас 200 новых студентов — башкир и татар, Кабардино-Балкарский пединститут — свыше 100 кабардинцев и балкарцев.

Общий рост культуры народов РСФСР, отметил докладчик, выдвигает перед органами народного образования автономных республик задачу дальнейшего улучшения постановки преподавания в нерусских школах. Важным шагом в этом направлении должно явиться введение обучения на родном языке в пятом и седьмом классах тех школ, где до сих пор оно велось только в первых четырех классах. Должен быть значительно расширен выпуск учебников на родном языке каждой национальности.

В прениях по докладу выступили народные комиссары просвещения Чувашии, Татарии, Башкирии, Дагестана и других автономных республик. (ТАСС).

— ⊙ —

С'езд мусульманского духовенства и верующих мусульман

ТАШКЕНТ, 26 октября. (ТАСС). 15-19 октября в Ташкенте состоялся с'езд мусульманского духовенства и верующих Узбекской, Таджикской, Туркменской, Киргизской и Казахской ССР.

С'езд избрал духовное управление мусульман Средней Азии и Казахстана с центром в городе Ташкенте.

Председателем-муфтием духовного управления единодушно избран 82-летний Ишан Бабахан Абдумаджиктханов, узбек, имеющий высшее духовное образование.

С'ездом было принято обращение к мусульманам, призывающее их к беспощадной борьбе с немецкими захватчиками.

С большим воодушевлением с'ездом были приняты приветственные телеграммы на имя руководителей правительства СССР и правительств республик Средней Азии и Казахстана.

— ⊙ —

СПОРТ

Соревнования школьников

Состоялись соревнования по легкой атлетике школьников гор. Махач-Кала. Достигнуты хорошие результаты. Ученица школы № 4 В. Сорыш пробежала 100 метров за 17 секунд и прыгнула в длину с разбега на 2 метра 90 сантиметров. Ученица Бирюкова завоевала по своей группе первенство, метнув гранату на 28 метров 80 сантиметров.

Ученик школы № 1 Сутуев пробежал 100 метров за 16,7 секунд и прыгнул в длину на 3 метра 18 сантиметров.

Первенство по прыжкам завоевано ученицей Беловаловой, показавшей 3 метра 43 сантиметра.

Четырнадцатилетний ученик школы № 1 Осипов метнул гранату на 51 метр 70 сантиметров. Его тренировал рекордсмен мира по метанью копья заслуженный мастер спорта СССР Алексеев. Выступив в конце соревнования с показательным метанием гранаты, тов. Алексеев бросил ее на 73 метра.

ВИП.

Военные действия в Италии

ЛОНДОН, 27 октября. (ТАСС). Как официально сообщается, войска союзников продолжают развивать успех. В нескольких секторах противник отступает, но в районах ключевых позиций оказывает ожесточенное сопротивление.

Авиация союзников продолжала бомбардировку военных об'ектов противника.

По заявлению агентства Рейтер, союзники господствуют над всей оборонительной системой немцев на северо-восточных склонах Апеннин.

— ⊙ —

Расстрел демонстрации голодающего населения в Салониках

СОФИЯ, 27 октября. (ТАСС). Болгарская газета «Утро» пишет, что население Греции обречено на голод. Люди падают на улицах от истощения. Продукты и товары первой необходимости совершенно исчезли. В Салониках 8 октября произошла массовая демонстрация голодающего населения. Огромные толпы, в том числе женщины и дети, двинулись с окраин к центру города. Германская полевая жандармерия пыталась разогнать демонстрацию. Несмотря на применение оружия, это не удалось. Тогда для прекращения демонстрации власти об'явили воздушную тревогу. Все магазины в городе закрыты до особого распоряжения германских властей.

— ⊙ —

Как гитлеровцы грабят культурные богатства Советского Союза

СТАМБУЛ, 24 октября. (ТАСС). Немецко-фашистская газета «Бухарестер тагеблат» поместила статью, в которой перечисляются некоторые из культурных ценностей, «вывезенных», (т. е. украденных) гитлеровскими властями с оккупированных советских территорий и отправленных в Германию. Газета пишет, что вывоз этих ценностей осуществлялся «созданными при воинских частях особыми группами, в которые входили специалисты по этому делу». Из Ленинградской области,—пишет газета,—были вывезены многочисленные произведения искусства, находившиеся в бывших царских дворцах. Например, из Гатчины вывезено 400 картин и портретов бывших царей и знаменитых личностей. Вывезены также замечательные старинные изделия.

«После занятия нашими войсками Воронежа,—пишет газета,—часть университетской библиотеки была вывезена». Газета признает, что немцы из'яли из соборов иконы, являющиеся памятниками древнего русского искусства. Немцы увезли из Новгорода около 34.000 томов ценных книг, в том числе свыше 500 старинных рукописей, относящихся к XVI столетию.

— ⊙ —

Солидарность населения Ирана с героическим советским народом

ТЕГЕРАН, 26 октября. (ТАСС). Деятельность созданного по инициативе шаха Ирана комитета помощи семьям советских граждан, пострадавших от гитлеровских захватчиков, нашла живейшие отклики иранской общественности. Сбор пожертвований открыл шах, внеся 300 тысяч риалов. Сейчас газеты ежедневно публикуют длинные списки лиц, вносящих в фонд комитета большие суммы. Сбор средств для помощи семьям советских граждан, пострадавшим от гитлеровских захватчиков, превратился в настоящее время в широкую кампанию солидарности иранского народа с героическим советским народом. Кампания охватила весь Иран и все сословия иранского общества.

Газета «Иран» пишет: «Красная Армия защитила не только Россию, но своей кровью защитила мировую цивилизацию и культуру».

«Человечество многим обязано русским,—пишет газета «Мехаре-Иран»,—поэтому необходимо, чтобы человечество, в свою очередь, оказало России помощь в восстановлении разрушенных городов и сел. Иранский народ особенно должен быть благодарен русским за то, что они своей самоотверженной борьбой не допустили проникновения немцев в Иран».

Окружить заботой и вниманием чабанов

Постановление Совнаркома СССР и ЦК ВКП(б) «О мероприятиях по укреплению колхозов горных районов Дагестанской АССР» направлено на под'ем всего животноводства, на увеличение колхозных стад и улучшение продуктивности скота. Это постановление обязывало все республиканские организации повернуться лицом к горам, оказывать большую помощь колхозам в развитии животноводства.

Горные колхозы сейчас живут одним: выполнить постановление Совнаркома СССР и ЦК ВКП(б), успешно и без потерь завершить перегон стад с летних на зимние пастбища и образцово подготовиться к зимовке. Тысячи колхозников горных сельхозартелей на зимних кутанах производят посевы, косят траву, ремонтируют старые и строят новые кошары и базы. Они спешат до наступления холодов привести в порядок все кутаны, ибо на зимнем кочевье, где половина года находится скот, решается судьба всего животноводства Дагестана. Здесь, на кутанах, осенью проходит случка. Здесь скот проводит долгие зимние месяцы, когда в степи бушуют снежные метели. Здесь происходит и расплод животных. И потому надо обеспечить весь скот помещениями и запасти ему кормов на весь стойловый период.

Готовясь к зимовке скота, нельзя забывать о людях, которым поручено ухаживать за ним. Вместе со скотом долгие зимние месяцы проводят в степи и чабаны, которые являются центральной фигурой в животноводстве, ибо от них зависит сохранность и упитанность скота. Окружить заботой и вниманием чабанов, создать им все условия в работе!

23 августа Совнарком ДАССР и бюро Обкома ВКП(б) приняли постановление «Об улучшении культурно-бытового обслуживания колхозников на зимних пастбищах». Были намечены большие мероприятия по улучшению быта кочевников. Причем, были названы организации и их ответственные руководители, которым надлежало заняться выполнением этого постановления.

С тех пор прошло два месяца. Этого срока было вполне достаточно, чтобы выполнить все мероприятия по культурному обслуживанию кочевников. Но как показал рейд-проверка, организованный редакцией газеты «Дагестанская правда», руководители ряда республиканских организаций безответственно отнеслись к выполнению этого решения и ничего не сделали по осуществлению его.

Многие отары уже пришли с гор на места зимовья. Но ни бань, ни изб-читален, ни газет, ни мастерских по починке обуви и одежды, ни концертных бригад и кинопередвижек на зимних пастбищах нет.

Наркомпрос ДАССР составил большой план по политпросветработе и культурному обслуживанию колхозников на зимних кутанах. До сих пор он предан забвению. А план предусматривал очень важные мероприятия, и, если бы руководители Наркомпроса со всей энергией и деловитостью взялись за его осуществление, то этой зимой кочевникам действительно были бы созданы все культурные условия жизни.

Вот некоторые пункты этого плана:

«Для осуществления повседневного руководства культурной и политико-просветительной работой, проводимой среди колхозников на отгонных пастбищах, к 1 октября 1943 года организовать культбазы при управлениях по отгонному животноводству, возглавляемые представителями Наркомпроса ДАССР.

В срок до 15 октября перевести на места зимовки скота из районов с отгонным животноводством изб-читален — 40, сельских библиотек—4, колхозных клубов — 4, политпросветработников в количестве—48 человек».

Кроме того, намечалось взять на учет всех неграмотных и малограмотных кочевников и организовать их обучение.

Это — планы. А в действительности: культбазы не существуют, политпросветработники на кутаны не выехали, избы-читальни, библиотеки и клубы — не организованы, представителей Наркомпроса на местах зимовья нет.

Начальнику Управления по делам искусств т. Батырову было предложено укомплектовать 4 концертных бригады и не позднее 15 октября направить их на кутаны по обслуживанию колхозников. Но эти бригады не созданы, и артисты на кутаны не выехали. Начальник Управления кинофикации тов. Гасанов обязан был до 15 октября направить на отгонные пастбища 3 кинопередвижки. Однако, до сих пор ни одна кинопередвижка на кутаны не выехала.

Мало проявлено заботы и о том, чтобы чабаны, которые с утра и до позднего вечера, в дождь и мороз находятся в степи, были хорошо обуты и одеты. Дагразнопромсоюз (председатель тов. Давыдов) должен был открыть восемь мастерских по ремонту обуви кочевников. Открыто же всего четыре—в Хасав-Юрте, Султан-Янги-Юрте, Буйнакске и Дербенте. Когда же будут созданы мастерские в других пунктах — неизвестно. А чабаны, прошедшие с горных пастбищ длинный путь, за дорогу износили обувь и одежду, которые требуют ремонта. Но им негде починить чарыки и бешметы.

Руководители Наркомместпрома ДАССР заявляют, что их райпромкомбинаты изготовляют чабанам чарыки, рукавицы, бурки, а также ремонтируют обувь. Но сколько изготовлено одежды и обуви, кому и где,—об этом Наркомместпром не знает. Здесь ограничились лишь дачей указаний райпромкомбинатам о необходимости изготовления кочевникам обуви и одежды, а контроля и проверки не установили. И в результате, райпромкомбинаты безобразно обслуживают кочевников, не выполняют заказов колхозов.

По решению Совнаркома ДАССР и бюро Обкома ВКП(б) Наркомторг тов. Николаев и председатель президиума Дагпотребсоюза тов. Кухмазов обязаны были еще к 1 октября проверить состояние снабжения колхозников, специалистов и других работников на отгонных пастбищах хлебопродуктами и товарами широкого потребления и обеспечить бесперебойное снабжение их в дальнейшем.

Это указание не выполнено. Лишь недавно были проверены остатки товаров на базах. В результате выяснилось, что на дербентской межрайонной базе имеется в достаточном количестве только соль. В Баба-Юрте имеется только 10 тонн соли, а в Чир-Юрте и Каякенте никаких остатков товаров нет. Таковы данные Наркомторга.

Несколько иные данные у Дагпотребсоюза. По заявлению зам. председателя Дагсоюза тов. Гусейнова, на чирюртовской базе есть табак и спички, но вот в Кайтаге и Касумкенте никаких товаров нет. Табак и спички, предназначенные для этих пунктов, лежат на складе — нечем отгрузить. Соль и керосин имеются, по утверждению работников Дагсоюза, везде.

Уже один разнобой в данных Наркомторга и Дагсоюза говорит об отсутствии четкости в работе торгующих организаций, отсутствии чувства ответственности за снабжение чабанов-кочевников.

Работники Наркомторга категорически опровергают данные работников Дагпотребсоюза. Наркомторговцы утверждают, что только 11 октября Дагпотребсоюз дал указания универсальной базе об отгрузке для чабанов на путь следования спичек и табака Чирюртовскому и Махачкалинскому сельпо, Карабудахкентскому, Кайтагскому и Касумкентскому райпотребсоюзом. Однако, и к 20 октября отгрузка не была произведена.

Такие товары, как мыло, спички, табак и другие, на пункты снабжения не завезены.

Дагпотребсоюз имел для обеспечения чабанов 3.296 пар чарыков и 1.265 телогреек. Эти товары Дагпотребсоюз отгрузил непосредственно в горы для выдачи чабанам, направляющимся с отарами на зимние пастбища. Получили ли чабаны эти товары, не знают ни в Дагсоюзе, ни в Наркомторге.

До сих пор наблюдаются перебои в снабжении кочевников мукой. В сентябре, по утверждению работников Наркомторга, чабаны, кочующие в районе Белиджи, не получили муки, исключительно потому, что работники Дагсоюза Володин и Гусейнов не во-время отправили разнарядки. То же самое получается и в октябре. Только 18 октября Дагсоюз дал телеграфное распоряжение об отпуске муки кочующим колхозам. Правда, значительная доля вины в этом лежит и на заместителе Наркома земледелия ДАССР тов. Сорокине, который только 18 октября дал точную разнарядку Дагсоюзу.

Реализация постановления Совнаркома СССР и ЦК ВКП(б) об укреплении горных колхозов республики—важнейшая задача партийных и советских организаций Дагестана. Борьба за выполнение государственного плана развития животноводства—дело не только одних колхозов и земельных органов, а всей республики. Судьба животноводства решается на кутане, на зимовьи. И потому обеспечить скоту сытую и теплую зимовку, полностью выполнить постановление Совнаркома ДАССР и бюро Обкома ВКП(б) от 23 августа 1943 года, окружить заботой и вниманием чабанов, улучшить культурное и бытовое обслуживание кочевников—боевая задача партийных и советских организаций республики.

Извещения

28 октября, в 7 часов вечера, в горпарткабинете состоится инструктивный доклад для докладчиков о 26-й годовщине Великой Октябрьской социалистической революции.

Горком ВКП(б).

* * *

30 октября, в 7 часов вечера, в помещении горпарткабинета состоится консультация для редакторов и членов редколлегий стенгазет на тему:

О номере стенгазеты, посвященном XXVI-й годовщине Октября.

Горком ВКП(б).
Редакция «Дагестанской правды».

Ответственный редактор
В. ПУТЕРБРОТ.

Ворошиловградский Государственный
русский театр
в помещении Даггостеатра
28 октября
Мено и Эккенен
«ЛГУНЬЯ»
американская комедия
в 3 действиях
Начало спектакля в 8 часов
Билеты продаются

Кинотеатр «ТЕМП»
СЕГОДНЯ
демонстрируется
Звуковой документальный
фильм
«ОРЛОВСКАЯ БИТВА»
Анонс: новая звуковая
кино-комедия
«НАСРЕДДИН В БУХАРЕ».

ТРЕБУЮТСЯ:

Подсобному хозяйству СНК ДАССР на постоянную работу — кузнец-слесарь, плотник-колесник.

Типографии издательства «Дагправда»—корректор на дневную работу. Обращаться к директору, Пушкинская № 6.

Адрес редакции и издательства: Махач-Кала, Пушкинская, 8. Телефоны: зам. ответ. редактора и отдел партийной жизни — 1-05, ответ. секретаря — 8-04, общий — 3-22, отделов: промышленно-транспортного, военно-оборонного — 2-48, сельскохозяйственного — 7-83, писем и рабселькоров — 9-80, выпускающего — 8-44, издательства — 1-87, отдела об'явлений и заказов — 2-11.

С—4734. Типография издательства «Дагестанская правда». Заказ № 340.

НАУЧНАЯ БИБЛИОТЕКА

ЛЕНИНСКО-СТАЛИНСКОМУ КОМСОМОЛУ 25 ЛЕТ

Пролетарии всех стран, соединяйтесь!

ДАГЕСТАНСКАЯ ПРАВДА

Орган Дагестанского Обкома, Махачкалинского ГК ВКП(б) и Верховного Совета ДАССР

№ 218 (6484) | Пятница, 29 октября 1943 г. | Цена 20 коп.

„Центральный Комитет ВКП(б) выражает уверенность, что Ленинский комсомол с честью выполнит свой долг перед Родиной, будет и впредь самоотверженно бороться за полное освобождение нашей земли от захватчиков, об'единять и вести за собой советскую молодежь, воспитывать ее в духе патриотизма, верности заветам Ленина, преданности большевистской партии.

Да здравствует Ленинский комсомол!

Слава нашей советской молодежи!“

Из приветствия Центрального Комитета Всесоюзной Коммунистической партии (большевиков).

СЛАВНЫЙ ЮБИЛЕЙ

Сегодня исполнялось 25 лет со дня основания Ленинско-Сталинского комсомола. Своим рождением и воспитанием комсомол обязан величайшим гениям человечества: у истоков коммунистического движения молодежи стояли Ленин и Сталин. Ленин много работал над организацией Союза Молодежи и над воспитанием и просвещением молодого поколения. Сталин кропотливо и заботливо воспитывал и воспитывает молодежь. Огромное значение придавала и придает молодежи партия Ленина — Сталина.

Рожденный в огне гражданской войны, комсомол с первых своих шагов пошел на решающие участки боев за советскую власть. Ленин и Сталин, партия большевиков возлагали много надежд на революционную молодежь и в самые острые моменты борьбы доверяли ей ответственные поручения. Комсомол с честью оправдывал это доверие.

«... Те из нас, которые тогда были на фронте, те помнят, какую громадную, я бы сказал, исключительную роль сыграл тогда Комсомол. Надо, товарищи, прямо сказать, что мы, большевики, вообще говоря, народ, который умеет бороться, не щадя своей жизни, и то иной раз с «завистью» смотрели на героев, которых давал тогда Комсомол». (Киров).

Путь комсомола в гражданской войне был отмечен вехами геройства и славы. За подвиги в борьбе за советскую власть комсомол был награжден орденом Красного Знамени.

В годы мирного строительства комсомольцы также были на решающих участках. За активное участие в социалистическом соревновании, за ударный труд комсомол был удостоен второй награды—ордена Трудового Красного Знамени.

Теперь комсомол, верный боевым традициям, геройски защищает свою Родину от немецко-фашистских захватчиков. Как и прежде — он на решающих участках боев. Воспитанный партией Ленина — Сталина в духе беспредельной любви к своему Отечеству, он отдает всю свою пылкую энергию, горячую молодую кровь делу победы.

Многие славные сыны комсомола принесли свои драгоценные жизни на алтарь Отечества. Никогда не изгладятся в памяти поколений светлые образы комсомольцев Зои Космодемьянской, Лизы Чайкиной, Олега Кошевого, Александра Матросова и многих других, кто жертвенно отдал свою жизнь за Родину, за счастье человечества.

Сотни тысяч комсомольцев с беззаветным мужеством сражаются на всех фронтах Великой Отечественной войны, прославляя доблесть советского оружия. Всем сердцем любя Родину и всеми силами души ненавидя врага, они совершают изумительные подвиги. Более пятистам комсомольцам и воспитанникам комсомола присвоено звание Героя Советского Союза. Сто двадцать семь тысяч комсомольцев-фронтовиков награждены орденами и медалями.

А сколько подвигов совершено комсомольцами в труде! Нет такой области хозяйственной деятельности, направленной на оказание помощи фронту, на разгром врага, в которой комсомольцы не были бы застрельщиками и передовиками.

Комсомол страны пришел к своему славному юбилею с огромным перечнем блестящих побед в бою и труде. Вместе с комсомолом страны в день юбилея рапортует боевыми делами Родине и комсомол Дагестана. Он дал фронту много тысяч лихих джигитов, всем сердцем преданных Родине. Воспитанники комсомола Магомед Гаджиев, Валентин Эмиров и Леонид Гальченко и комсомольцы Саид Алиев и Ханпаша Нурадилов вошли в сияющее созвездие Героев Советского Союза. Имя двадцатилетнего комсомольца Нурадилова уже сейчас овеяно легендарной славой. Пройдут века и имя этого человека, убившего 920 немцев, будет бережно сохранено в памяти горцев, как святыня.

Недавно на Миус-фронте погибла девушка из Дагестана Лена Топоркова. Мина разорвала ее сердце и комсомольский билет. Но она живет в сердцах воинов-фронтовиков, и подвиг ее не забудется никогда. Богатырем показал себя на фронте комсомолец-лакец Джабраилов. Он только в одном бою убил до 150 немцев. Командир полка со слезами на глазах целовал этого мужественного воина. Честно служит Родине комсомолец-кумык Расул Багатов. Только в одном бою враг потерял 15 танков от метких выстрелов дважды орденоносца Багатова. Молодой боец Нурутдинов встретился с пятнадцатью немцами. Благодаря дерзости и находчивости он их всех взял в плен.

Дерзкими, находчивыми и неутомимыми показали себя комсомольцы и в труде. Посвятив себя единой цели — всемерному оказанию помощи фронту, они не щадят своих сил. На полях и на фермах колхозов, на заводах и фабриках, в учреждениях трудится молодежь для победы над врагом. Об'единившись во фронтовые бригады, она стремится работать так, как сражаются бойцы на фронте. Проводив товарища в армию, каждый молодой патриот старается работать и за него, становится двухсотником.

Комсомольцы Дагестана могут гордиться не только тем, что они бесстрашно сражаются на фронтах и неутомимо трудятся в тылу, но и тем, что они многое сделали для усиления вооружения Красной Армии. Они собрали средства и построили на них три тяжелых бронепоезда. Ими собрано на бронепоезда, танковую колонну и боевые самолеты до 25 миллионов рублей. Они отправили фронтовикам десятки тысяч теплых вещей и тысячи килограммов подарков.

К своему славному 25-летию комсомол пришел в огне Великой Отечественной войны. Он пришел с большими победами. Но враг еще не добит. Впереди еще много суровых испытаний, требующих еще большего напряжения сил. В эти дни полезность каждого измеряется единой мерой — что ты сделал для разгрома немецко-фашистских захватчиков. Сознание того, что враг еще топчет нашу Родину, что долг перед Родиной еще не выполнен до конца, сплачивает, цементирует советскую молодежь вокруг гениального Сталина, ведущего народ и армию к грядущей победе. Сегодня, в день славного юбилея, комсомол и вся молодежь клянутся Сталину быть верными своей Родине и народу, отдать всю свою энергию делу победы. Нет сейчас у молодежи иных интересов, кроме интересов защиты Родины. Нет сейчас иной цели, как цель — разгромить врага. Нет иной любви, как любовь к Родине и великому Сталину. Нет иной ненависти, как ненависть к врагу.

Сегодня Красная Армия, весь советский народ, вся молодежь концентрируют все свои силы для последнего решающего боя. Этот бой будет победным. К победе ведет Сталин. А Сталин — ум и сердце народа. Озаренная гением Сталина 25 лет подвижнически служит Родине молодежь. И это служение золотыми буквами вписывается в историю советского народа. В эти дни вписывается самая блестящая страница боевых дел молодежи.

«Центральный Комитет ВКП(б) выражает уверенность, что Ленинский комсомол с честью выполнит свой долг перед Родиной, будет и впредь самоотверженно бороться за полное освобождение нашей земли от захватчиков, об'единять и вести за собой советскую молодежь, воспитывать ее в духе патриотизма, верности заветам Ленина, преданности большевистской партии».

Большевистский привет героическому Ленинско-Сталинскому комсомолу в день его двадцатипятилетия!

Слава комсомольцам-фронтовикам, победоносно несущим боевые знамена вперед, на Запад!

Слава комсомольцам тыла — неутомимым труженикам, отдающим все силы на помощь фронту!

Всесоюзному Ленинскому Коммунистическому Союзу Молодежи

Центральный Комитет ВКП(б) шлет горячий привет Ленинскому комсомолу в день его 25-летия.

Свой юбилей комсомол отмечает в обстановке Великой Отечественной войны против немецко-фашистских извергов, посягнувших на свободу и независимость советского народа, на счастье нашей молодежи. Многомиллионный комсомол, советская молодежь вместе со всем народом поднялись на защиту своей отчизны.

25 лет комсомол под руководством большевистской партии воспитывал молодежь в духе ленинизма, в духе верности Родине и беззаветного служения своему народу. Комсомол является верным помощником и боевым резервом партии Ленина—Сталина.

В годы мирного социалистического строительства комсомольцы и комсомолки — лучшие представители советского молодого поколения —прославили себя ударной работой в промышленности, сельском хозяйстве, на транспорте. Они были в первых рядах строителей фабрик и заводов, колхозов и совхозов, овладевали современной наукой и культурой.

В Великой Отечественной войне советская молодежь проявила высокое сознание своего долга перед Родиной и несокрушимую волю к разгрому врага. Она явилась достойной преемницей героических традиций нашего народа, боевых традиций партии большевиков. Молодые советские воины — летчики, танкисты, артиллеристы, пехотинцы, бойцы всех родов войск, юные партизаны и партизанки бесстрашно бьются с подлыми захватчиками. Наши юноши и девушки, заменяя на производстве ушедших на фронт отцов и старших братьев, напряженным трудом помогают Красной Армии громить врага. Советская молодежь успешно овладевает знаниями, техникой производства и военным делом. Комсомол горячо взялся за восстановление хозяйства и культурных учреждений в районах, освобожденных от немецких погромщиков. Молодые патриоты отдают все свои силы защите и укреплению социалистического отечества.

Центральный Комитет ВКП(б) выражает уверенность, что Ленинский комсомол с честью выполнит свой долг перед Родиной, будет и впредь самоотверженно бороться за полное освобождение нашей земли от захватчиков, об'единять и вести за собой советскую молодежь, воспитывать ее в духе патриотизма, верности заветам Ленина, преданности большевистской партии.

Да здравствует Ленинский комсомол!

Слава нашей советской молодежи!

ЦЕНТРАЛЬНЫЙ КОМИТЕТ ВСЕСОЮЗНОЙ КОММУНИСТИЧЕСКОЙ ПАРТИИ (большевиков).

НАШ БОЕВОЙ РАПОРТ

150 истребленных фрицев

Я служил начальником химической службы Н-ского стрелкового полка.

Однажды мне посчастливилось участвовать в одном ожесточенном бою. Наше маленькое подразделение за полдня подверглось четырем яростным атакам во много раз превосходящего по численности врага. Отбивая атаки, я обрушил на врага всю свою ненависть и злобу. В бою я уничтожил до 150 фрицев. Это—мой вклад в дело освобождения Родины.

Джабраил **ДЖАБРАИЛОВ.**
Лейтенант-орденоносец.

—⊙—

Большая экономия горючего

Моя паровозная бригада в течение Отечественной войны уделяет большое внимание экономии горючего. И мы добились замечательных результатов. Нами сэкономлено столько горючего, сколько нужно на одну заправку пяти танковых дивизий.

МИХЕЕВ.
Машинист-орденоносец.

Два с половиной годовых плана

Жгучая ненависть к фашистским захватчикам и безграничная любовь к Родине удваивают и утраивают мои силы. Выполняя заказы для нужд фронта, я ежедневно даю по три и три с половиной нормы.

За девять месяцев я выполнил два с половиной годовых плана. До конца года дам еще полугодовой план.

Слесарь завода «Красный металлист».
Даниил **ШНЕЙДЕР.**

—⊙—

Беспощадно бью немцев

Я хожу в конную и пешую разведки, участвую в сражениях, беспощадно бью немцев из нашего отечественного автомата и трофейной снайперской винтовки.

Только в одном бою за два дня я уничтожил 148 фрицев, из них 28 офицеров и 17 снайперов.

За выполнение одного задания командование меня наградило орденом Красной Звезды, а теперь представило еще к двум правительственным наградам.

Рамазан **АБАКАРОВ.**
Старшина.

Для победы над врагом

Комсомольцы и молодежь нашего района не жалеют сил для всемерного оказания помощи фронту.

Комсомольско-молодежная бригада Алиярова из колхоза им. Тельмана вырастила богатый урожай хлебов. Уборку она закончила первой в районе. Все члены бригады давали в день по две нормы.

Комсомольцы селения Куштиль, занятые в животноводстве, вырастили от 25 коров 25 телят и этим самым вдвое увеличили поголовье молочнотоварной фермы.

Бригадир чабанской бригады колхоза им. Коминтерна, комсомолец Курбанов добился получения ста десяти ягнят от ста овцематок.

Комсомолки Баширова, Уцмиханова и Рагимова связали для бойцов Красной Армии по 300 пар носков и перчаток каждая.

Комсомолец селения Канциль Рустамов дал взаймы государству пять тысяч рублей.

А. ДУРАХАНОВ.
Секретарь Хивского райкома ВЛКСМ.

Счет комсомольского расчета

(Из письма к буйнакским комсомольцам)

Мы, комсомольцы одного расчета, пишем вам, землякам Басира Басирова, чтобы поделиться нашими достижениями в бою с врагом и начать с вами постоянную переписку. У нас в расчете все комсомольцы награждены медалями и орденами. Отмечен наградами и ваш земляк Басиров Басир.

На боевом счету нашего комсомольского расчета: 10 уничтоженных танков, 11 дзотов, 15 пулеметных точек, 5 наблюдательных пунктов, одно орудие и более 100 гитлеровцев. Пишите нам, дорогие товарищи, как работаете вы.

Секретарь комсомольского бюро
Иван **КИРЕЕВ.**
Комсольцы: **БАСИРОВ** Басир, **ИВАНОВ** Григорий, **КУЛИЕВ** Сергей, **ЩЕРБАКОВ** Павел.

Налеты нашей авиации на железнодорожные узлы Минск, Калинковичи, Апостолово

В ночь на 28 октября наша авиация бомбардировала скопления немецких воинских эшелонов на железнодорожных узлах Минск, Калинковичи и Апостолово. В результате бомбардировки разбито несколько железнодорожных составов. Возникли пожары, сопровождавшиеся взрывами большой силы.

Три наши самолета не вернулись на свои базы.

От Советского Информбюро

ОПЕРАТИВНАЯ СВОДКА ЗА 28 ОКТЯБРЯ

В течение 28 октября в районе юго-восточнее нижнего течения ДНЕПРА наши войска, продолжая развивать наступление, продвинулись на отдельных участках от 5 до 20 километров и овладели районным центром Запорожской области НИЖНИЕ СЕРОГОЗЫ, а также заняли более 30 других населенных пунктов, среди которых крупные населенные пункты ЗЛАТОПОЛЬ, КРАСОВИЧ, ГОГОЛЕВКА, ДЕМЬЯНОВКА, НОВО-АЛЕКСАНДРОВКА, ВЕРХНИЕ СЕРОГОЗЫ, КАЛГА, СРЕДНИЕ, АННОВКА, ВОЛКАНЕШТЫ, ДАВИДОВКА.

В излучине ДНЕПРА, юго-западнее ДНЕПРОПЕТРОВСКА, наши войска преодолевая сопротивление противника, продолжали наступление и заняли несколько населенных пунктов, среди которых КРАСНЫЙ СТАВ, ОДАРОВКА, НОВО-КАЛИНОВКА, КРАСНЫЙ ПРОМИНЬ, ПАВЛОВКА, КРАСНЫЙ ЯР.

На КРИВОРОЖСКОМ направлении наши войска, преодолевая сопротивление противника, продолжали наступление и заняли несколько населенных пунктов, среди которых НОВО-СТАРОДУБ, ОЛИМПИАДОВКА, МАРЬЯНОВКА, СПАСОВО, ФЕДОРО-ШУЛИЧИНО, БЛАГОДАТНОЕ, МОИСЕЕВКА, АНАСТАСЬЕВКА.

Северо-восточнее города ВИТЕБСК наши войска, продолжая вести бои местного значения, продвинулись вперед от 5 до 8 километров и овладели районным центром Витебской области городом СУРАЖ ВИТЕБСКИЙ, а также заняли более 80 других населенных пунктов, среди которых АНДРЕЕВО, ДОЛГАНЫ, БОБРОВО, СЕЛО, БОЛЬШОЕ и МАЛОЕ ЗАБОРОЧЬЕ, КОВАЛЕВО-РОДЬКИ, САЗАНЫ, ОСТРОВСКИЕ.

На других участках фронта — усиленная разведка и артиллерийско-минометная перестрелка.

В течение 27 октября наши войска на всех фронтах подбили и уничтожили 25 немецких танков. В воздушных боях и огнем зенитной артиллерии сбито 32 самолета противника.

* * *

Юго-восточнее нижнего течения Днепра наши войска продолжали успешное наступление. Советские подвижные части неотступно преследуют и громят войска противника. Части Н-ского соединения сегодня овладели важным узлом грунтовых дорог, районным центром Запорожской области Нижние Серогозы. В боях за день уничтожено до 3.000 немецких солдат и офицеров, 11 танков, 25 артиллерийских батарей и 7 самоходных орудий противника. Нашими войсками захвачены у немцев большие трофеи. На железнодорожной станции Пришиб советские бойцы захватили крупные склады с боеприпасами, продовольствием и 250 железнодорожных вагонов и платформ с военными материалами. На станции Акимовка захвачено 190 вагонов с военными грузами. Бойцы Н-ской части атаковали противника, нанесли ему большие потери и захватили 65 исправных орудий, 21 шестиствольный миномет, много пулеметов, винтовок, автоматов, склад с боеприпасами, вещевой склад, склад с инженерным имуществом и другие трофеи. Взяты пленные.

Наша авиация бомбардировала колонны войск, автомашин и техники противника. Разбито и повреждено свыше 300 автомашин и повозок, рассеяно и частью уничтожено до полка немецкой пехоты. В воздушных боях и огнем зенитной артиллерии сбито 14 самолетов противника.

* * *

В излучине Днепра, юго-западнее Днепропетровска, бойцы Н-ского соединения, сломив сопротивление противника, форсировали реку Мокрая Сура и заняли несколько населенных пунктов. В боях за эти пункты уничтожено свыше 1.500 немецких солдат и офицеров, 27 орудий, 42 миномета и до 100 автомашин с военными грузами. Захвачены пленные и трофеи. В районе населенного пункта Павловка взята в плен в полном составе рота 46 немецкой пехотной дивизии.

* * *

На Криворожском направлении наши войска продолжали наступление. Противник подвозил свежие силы пехоты и танков и неоднократно переходил в контратаки. Бойцы Н-ского соединения, отбив контратаки гитлеровцев, продвинулись вперед и заняли несколько сильно укрепленных населенных пунктов. На поле боя подсчитано свыше 800 вражеских трупов. Подбито и сожжено 12 немецких танков и два самоходных орудия. Захвачено 23 орудия, 55 пулеметов, склад боеприпасов, склады с зерном, медикаментами и саперным имуществом. На другом участке наши войска разгромили немецкий артиллерийский полк и захватили всю материальную часть этого полка.

* * *

Северо-восточнее города Витебск наши войска, с боями продвигаясь вперед, вышли к городу Сураж Витебский. Этот город, расположенный при слиянии реки Каспля с Западной Двиной, немцы превратили в мощный узел обороны. В центральной части города, находящейся на возвышенности, немцы построили огневые точки, из которых простреливали все ближайшие подступы. Вокруг города они создали широко разветвленную сеть укреплений, прикрытых минными полями. Наши войска форсировали Западную Двину севернее города Сураж и прорвались к его окраинам. Другие наши части переправились через реку Каспля и перерезали шоссе Сураж — Витебск. Стремительными ударами со всех сторон советские бойцы разгромили немцев и овладели важным узлом шоссейных и грунтовых дорог районным центром Витебской области городом Сураж Витебский. Противник понес большие потери в людях и технике. Развивая наступление, наши части успешно продвигались вперед и заняли свыше 80 других населенных пунктов.

* * *

В Финском заливе потоплены два тральщика противника. Летчики Краснознаменного Балтийского флота в воздушном бою сбили 6 немецких самолетов.

* * *

Два латвийских партизанских отряда за месяц пустили под откос 17 немецких воинских эшелонов. В результате крушений разбиты несколько паровозов и больше 100 вагонов с военными грузами и войсками противника. Группа латвийских партизан, проникнув на одну железнодорожную станцию, взорвала 2 паровоза и разрушила железнодорожные пути.

* * *

Взятый в плен в районе Днепродзержинска ефрейтор штабной роты 179 полка 62 немецкой пехотной дивизии Вилли Шультес рассказал: «Нашу дивизию неожиданно перебросили на этот участок и прямо с марша погнали в бой. Командование отдало категорический приказ: «Выбить русских с правого берега Днепра и восстановить прежнее положение». Нас поддерживали артиллерийские батареи и много самоходных орудий. В дело были введены также крупные танковые силы. В 16 часов, после артиллерийской подготовки, 3 батальон 179 полка пошел в атаку, но остальные батальоны его не поддержали. Первый батальон почему-то задержался, а солдаты второго батальона, несмотря на приказ, не поднялись в атаку из-за сильного огня русских минометов и орудий. Третий батальон понес большие потери и отошел на исходные рубежи. На второй день части дивизии понесли еще более тяжелые потери, но не продвинулись ни на один метр. В полдень русские сами перешли в наступление. Наши ряды дрогнули, и все побежали куда глаза глядят. Образовалась страшная паника. Все перемешалось. Я и мой товарищ Андреас Пельцмахер остались сидеть в окопе и сдались в плен».

Письмо комсомольцев и молодежи Советского Союза товарищу И. В. Сталину

Дорогой товарищ Сталин!

В канун двадцатипятилетия Всесоюзного Ленинского Коммунистического Союза Молодежи мы, комсомольцы и молодежь Советского Союза—фронтовики, партизаны, работники тыла, обращаем свои сердца и мысли к Вам, другу и учителю, шлем Вам пламенный привет и пожелания доброго здоровья на славу родному народу, на страх его врагам.

Мы счастливы тем, что праздник советской молодежи совпал с днями замечательных побед Красной Армии. Потом и кровью своей наш народ завоевал, заработал, выстрадал эти победы над заклятым врагом. Мы рады, что в этих успехах есть частица и наших трудов.

В огне сражений за молодую республику Советов родился Коммунистический Союз Молодежи. Владимир Ильич Ленин и Вы, его верный соратник и друг, стояли у колыбели комсомола. Руководство большевистской партии, ее лозунги всегда были и будут основой нашей борьбы, работы и учебы.

Партия учит нас самоотверженно служить советскому народу, быть храбрыми и бесстрашными борцами за нашу Родину, быть скромными, трезво оценивать свою работу, не довольствоваться достигнутым, всегда стремиться вперед.

Большой и светлый путь прошла наша Родина за годы советской власти. Мы, молодые фронтовики, рабочие, крестьяне, интеллигенты, видим, как много дал нам советский строй, какую широкую дорогу в будущее он перед нами открыл.

Родина, советская власть — это я, моя жизнь, моя судьба, мое счастье, мое будущее, — так говорит каждый молодой гражданин Советского Союза.

Еще 15 лет назад, принимая от правительства орден Красного Знамени за боевые заслуги в годы гражданской войны, комсомольцы клялись: «Наши знания, наши мускулы и наша жизнь принадлежат власти рабочих и крестьян. Мы не щадили их в огненные годы гражданской войны, мы без вздоха сожаления отдадим их в дни новых испытаний и побед. Клянемся покрыть новой славой багровые стяги Красной Армии и алые вымпелы Красного Флота».

Выполняя эту клятву, юноши и девушки Советского Союза на фронте и в тылу честно и самоотверженно борются за счастье Родины.

Сотни тысяч комсомольцев ушли добровольно на фронт. Комсомольцы шли туда, где требовались наиболее надежные, смелые, дисциплинированные бойцы,—в гвардейские минометные части, на торпедные катера, в воздушно-десантные войска. В кадры Красной Армии и Военно-Морского Флота пришли добровольно десятки тысяч девушек. Они стали зенитчицами, пулеметчицами, снайперами, телефонистками, радистками, сандружинницами, медицинскими сестрами.

Во всех родах войск растут в огне боев молодые мастера военного дела.

Уже в первые дни Отечественной войны воспитанники комсомола Николай Гастелло, Петр Харитонов, Михаил Жуков, Степан Здоровцев совершили геройские подвиги и первыми получили звание Героя Советского Союза.

Вечной славой увенчано имя воспитанника комсомола Башкирии, рядового Александра Матросова.

Легендарными стали имена Зои Космодемьянской, Лизы Чайкиной, Шуры Чекалина, юных героев «Молодой гвардии» — подпольщиков города Краснодона.

Много славных подвигов вписали в летописи Отечественной войны подшефные комсомолу—военные моряки. Два десятилетия шефствует комсомол над Военно-Морским Флотом. Многие юноши, пришедшие с путевкой комсомола на корабли, стали знающими дело офицерами. Продолжая героические традиции моряков русского флота, флотская молодежь на море и на суше соперничает в отваге с молодыми бойцами Красной Армии. Немец, как огня, боится черного бушлата и полосатой тельняшки советского моряка.

Среди воинов Красной Армии и Красного Флота, удостоенных высокого звания Героя Советского Союза, более 500 воспитанников Ленинско-Сталинского комсомола. Только за 6 месяцев этого года орденами и медалями СССР награждено свыше 100.000 комсомольцев-фронтовиков.

Следуя Вашему указанию о подготовке резервов для фронта, комсомол совместно с всевобучем подготовил сотни тысяч стрелков, истребителей танков, гранатометчиков, пулеметчиков, подрывников, минометчиков, ныне сражающихся на фронтах Отечественной войны.

Неустанно борется с немецкими захватчиками молодежь, оставшаяся в тылу врага. Комсомольцы и молодежь составляют боевое ядро многих партизанских отрядов. Сотни комсомольских активистов—секретарей подпольных первичных организаций, райкомов, обкомов—помогают партии сплачивать и поднимать на борьбу с врагом население оккупированных районов.

Вместе со всем народом и Красной Армией комсомольцы и молодежь столицы в трудные дни осени 1941 года доблестно отстаивали родную Москву. 260 тысяч комсомольцев ушли на фронт. Свыше 100.000 юношей и девушек сооружали укрепления. Московский комсомол дал Родине 59 Героев Советского Союза. Виктор Талалихин и Наталья Ковшова, Илья Кузин и Мария Поливанова—эти и другие имена будут жить в сердцах нашей молодежи, как символ благородного служения Родине.

Хранит и множит славные традиции великого города ленинградская молодежь. Из каждых десяти комсомольцев Ленинграда 9 ушли на фронт. Сотни тысяч юношей и девушек строили укрепления на подступах к городу. Много Героев Советского Союза и тысячи орденоносцев воспитал ленинградский комсомол.

Не только на фронте, но и в глубоком тылу молодые патриоты активно участвуют во всенародной борьбе против немецких захватчиков.

За время войны Урал втрое повысил выпуск оружия. Созданы новые заводы, пущены в ход предприятия, эвакуированные с запада, сооружены новые домны, мартены, цехи. И всюду,— на заводах, в шахтах, на стройках— слышен звонкий голос молодежи. Тысячи комсомольско-молодежных бригад работают на предприятиях Урала. Руками молодежи воздвигаются комсомольская 6 домна на Магнитке и домна в Н. Тагиле.

В Москве, в Ленинграде, на Урале, на Волге, в Сибири, на Дальнем Востоке, в Средней Азии, за Кавказским хребтом—повсюду молодые труженики тыла день и ночь работают для победы над врагом.

3 июля 1941 года комсомольцы Горьковского завода имени Сталина, прослушав Вашу историческую речь по радио, решили: «Наши товарищи ушли на фронт. Значит, мы должны работать и за себя и за них». Так началось движение «двухсотников». В короткий срок оно достигло большого размаха.

Комсомольцы выступили организаторами фронтовых бригад. Участники этих бригад брали на себя обязательство — выполнять не менее двух норм. Особенно широкое распространение фронтовые бригады получили в Москве. На предприятиях столицы работают тысячи фронтовых бригад.

Молодежь, при горячем участии пионеров и школьников, за два года войны собрала и передала промышленности 4 миллиона тонн лома.

Сотни тысяч молодежи работают на железнодорожном транспорте. Вслед за передовыми частями Красной Армии шагает молодежь восстановительных бригад. Молодые железнодорожники самоотверженно работают над тем, чтобы во-время доставить к фронту оружие, боеприпасы, продовольствие.

Война поставила к станкам, на смену ушедшим на фронт кадровикам, сотни тысяч новых молодых рабочих. Только ремесленные, железнодорожные училища и школы ФЗО дали стране полтора миллиона рабочих. Эта молодежь училась и одновременно работала. Учащиеся ремесленных училищ и школ ФЗО за время войны дали продукции на 3 миллиарда рублей.

Не покладая рук, трудится для фронта сельская молодежь.

Всесоюзное соревнование женских тракторных бригад охватило десятки тысяч трактористок. Второй год побеждает в соревновании комсомольская тракторная бригада Дарьи Гармаш из Рыбинской МТС. Бригада Гармаш выполнила свой годовой план на 500 процентов и вторично завоевала переходящее Красное Знамя ЦК ВЛКСМ.

Массовый сбор запасных частей для тракторов, начатый по почину комсомольцев и молодежи Иловлинской МТС, Сталинградской области, развернулся по всей стране и помог вернуть в строй тысячи машин. Силами молодежи за год собрано, изготовлено и восстановлено в свободное от работы время на 65 миллионов рублей инструмента и запасных частей.

В эти осенние дни сельская молодежь стремится вместе со всеми колхозниками поскорей управиться с обмолотом и обеспечить своевременное выполнение плана государственных поставок зерна и других продуктов для Красной Армии и страны. Молодежные транспортные бригады усиленно работают на вывозке хлеба нового урожая. По Новосибирской области эти бригады вывезли на ссыпные пункты 6 миллионов 490 тысяч пудов хлеба, по Алтайскому краю — 12 миллионов пудов.

Во многих областях развернулось социалистическое соревнование молодежи за под'ем зяби.

По комсомольскому почину молодежь выступила застрельщиком массовых сборов средств в фонд обороны. До ноября 1942 года комсомол собрал и заработал около 500 миллионов рублей. Когда тамбовцы кликнули свой клич, комсомольские организации снова развернули массовый сбор средств на производство вооружения для Красной Армии и собрали более полмиллиарда рублей.

Комсомольцы возглавили движение молодежи за создание фондов сверхплановой продукции для Красной Армии.

Начатое в январе 1942 года, по почину молодежи автозавода имени Сталина, социалистическое соревнование в честь 24-й годовщины Красной Армии, дало фронту сверх плана на сотни миллионов рублей вооружения, снаряжения и боеприпасов.

По путевкам комсомола шла молодежь на трудовой фронт. Девушки Грузии и Куйбышева одними из первых выдвинули лозунг: «Женская молодежь—на предприятия!». Многие тысячи девушек пошли работать на заводы, фабрики, шахты, транспорт. Десятки тысяч молодых ленинградцев, ярославцев, вологодцев, архангельцев, кировцев по-стахановски трудятся на лесозаготовках.

Комсомольцы и молодежь помогают восстанавливать разрушенные немцами города и села.

На Украине, в Калининской, Смоленской и других областях комсомольско-молодежные бригады отремонтировали и отстроили десятки и сотни сожженных немцами школ, больниц, изб-читален, разрушенных врагом библиотек, клубов, стадионов, жилых домов.

15 тысяч молодых патриотов отправились на работы по восстановлению Сталинграда.

Горячо к сердцу приняла советская молодежь заботу о судьбе детей фронтовиков. На первое сентября комсомольцы, молодежь собрали и заработали на воскресниках в помощь детям 47 миллионов рублей.

Дети всегда были самыми счастливыми в нашей стране. Народная ласка украшает их жизнь. Ничего не жалеет наше правительство ради того, чтобы росли они культурными и здоровыми.

Наша детвора платит Родине, правительству, Вам, Иосиф Виссарионович, любовью и преданностью. Пионеры и школьники помогают семьям фронтовиков, шефствуют над госпиталями, собирают и шлют на фронт подарки бойцам и офицерам, переписываются с ними. В школьных мастерских они, сочетая учебу и труд, делают тысячи полезных в обиходе вещей.

В прошлом году 4.700 тысяч учеников вышли на сельскохозяйственные работы, чтобы помочь своим старшим посеять, прополоть и убрать поля. Они заработали 145.800 тысяч трудодней. В нынешнем году пионеры и школьники работали на полях еще лучше.

В борьбе и труде комсомол мужает, закаляется, растет. Только за время войны в ряды ВЛКСМ вступило 5.351.247 юношей и девушек. 1.379.766 комсомольцев вступили в ряды ВКП(б).

Всю подготовку к 25-летию ВЛКСМ мы проводим под знаком дальнейшего сплочения комсомольцев и молодежи вокруг большевистской партии, мобилизации всех сил молодежи на борьбу против немецко-фашистских захватчиков, всемерного оказания помощи фронту, дальнейшего организационно-политического укрепления комсомольских организаций, усиления их связи с широкими массами молодежи.

Во всех областях комсомольцы и молодежь развернули боевое соревнование за достойную встречу 25-летия комсомола. Каждый стремится внести свой вклад в общее дело, ознаменовать подготовку к радостному для нас дню боевыми успехами.

Дорогой товарищ Сталин!

У всех нас сейчас только одна задача—очистить советскую землю от немецких захватчиков, беспощадно мстить гитлеровским мерзавцам за кровь и слезы советских людей. Комсомольцы, вся молодежь фронта и тыла, как никогда, сплочены вокруг партии Ленина—Сталина, ее Центрального Комитета.

Мы, комсомольцы, и впредь будем воспитывать всю молодежь в духе беспредельной преданности большевистской партии, любимой отчизне, Вам, товарищ Сталин.

Оружием и трудом, удесятеренной энергией, еще большей дисциплиной и организованностью изо-дня в день будем мы ковать победу над врагом. Все для фронта, все для победы — вот наш боевой клич в это суровое время.

Мы, молодые бойцы и офицеры Красной Армии и Военно-Морского Флота, партизаны и партизанки, клянемся не посрамить чести советского оружия. Неустанно повышая воинское мастерство, настойчиво овладевая вверенной нам техникой, повседневно укрепляя дисциплину, мы будем биться с врагом, не щадя ни сил, ни жизни. Великая освободительная миссия выпала на нашу долю. Мы до конца выполним Ваш приказ—очистить нашу родную землю от гитлеровских мерзавцев.

Вместе со всем народом мы, комсомольцы, советская молодежь, будем работать с еще большей энергией, мобилизуем все силы, чтобы полностью обеспечить Красную Армию всем необходимым для разгрома врага. Даем вам слово:

Добиться нового роста производительности труда, неустанно укреплять трудовую дисциплину, дать в фонд Главного Командования сверх плана самолеты, танки, пушки, пулеметы, миллионы снарядов и патронов.

Умножить количество двухсотников и фронтовых бригад.

Добиться перевыполнения плана по сбору и отгрузке металлического лома.

Настойчиво изучать военное дело, помогать работникам всевобуча готовить боевые резервы для Красной Армии и Военно-Морского Флота.

Вместе со всем нашим народом мы будем безустали работать, чтобы обеспечить высокий урожай 1944 года и дальнейший под'ем животноводства. Даем Вам слово помочь колхозам успешно завершить обмолот, сдачу зерна государству и под'ем зяби.

Помочь отремонтировать к сроку тракторы и плуги. Силами молодежи на предприятиях города, в свободное от работы время, сделать сотни тысяч запасных частей и инструментов для МТС.

Силами комсомольцев и молодежи посеять сверх плана гектары в фонд обороны.

Широко распространять опыт работы звеньев высокого урожая в колхозах.

Помочь организовать сытую и теплую зимовку скоту — отремонтировать и утеплить помещения для скота, подвезти корма и установить контроль за их расходованием.

Направить лучших комсомольцев на животноводческие фермы для улучшения ухода за молодняком.

Вместе со всем народом мы сделаем все, чтобы оказать самую широкую помощь освобожденным районам. Даем Вам слово:

По примеру Смоленской, Калининской и других областей в освобожденных сельских местностях создать комсомольско-молодежные бригады по восстановлению жилых и хозяйственных построек колхозов и колхозников.

Еще активней вести работу по восстановлению Сталинграда.

Помочь восстановить Донбасс.

Уделить особую заботу и внимание восстановлению машинно-тракторных станций в освобожденных районах.

Мы помним, товарищ Сталин, Ваше указание о том, что кадры решают все. Нашей Родине сейчас, как никогда, нужны высококвалифицированные специалисты для всех отраслей народного хозяйства, Красной Армии и Военно-Морского Флота.

Даем слово, что советское студенчество будет еще настойчивее овладевать знаниями, укреплять дисциплину, готовить из себя работников, знающих дело и способных справиться с поставленными задачами.

Мы ставим своей особой задачей — помочь органам народного образования полностью осуществить в 1943-44 учебном году закон о всеобщем обязательном обучении. Даем Вам слово:

Добиваться, чтобы ни один ребенок школьного возраста не остался вне школы. Мы поможем обеспечить школы оборудованием, наглядными пособиями, заготовить и привезти топливо.

Для детей, оставшихся без родителей, поможем организовать новые детские дома.

Дорогой Иосиф Виссарионович!

В эти суровые военные дни ни у кого из нас нет других помыслов, других желаний, кроме одного: быстрее разгромить немецко-фашистскую армию. Лютая ненависть к врагу жжет нам сердце. Мы помним все: страшные рвы Керчи и «душегубки» Краснодара, руины Сталинграда и пепел Чернигова. Мы помним зверские убийства Зои Космодемьянской, Лизы Чайкиной, Шуры Чекалина, героев Краснодона. Мы отомстим врагу за все его злодеяния, за кровь и слезы советских людей.

Любовь к Родине, большевистской партии еще сильнее спаяла в одну семью юношей и девушек, живущих в разных уголках нашей необ'ятной страны. Представители всех народов нашей многонациональной державы соревнуются в благородном стремлении прославить Отечество своими подвигами.

Сквозь все трудности и тяжелые испытания мы пронесли, как знамя, великие идеи Ленина—Сталина, непоколебимую веру в успех нашего дела. Мы смело глядим вперед и в зареве битв видим приближение нашей победы.

Клянемся мы славой родного народа
Для фронта весь пыл молодой отдавать.
В глубоком забое, и в цехе завода,
И в каждом колхозе победу ковать.
Клянемся священными именами
За родину павших героев своих —
Нести высоко комсомольское знамя
И множить великие подвиги их.

Познавшим бессмертную славу не страшен
Неистовой ярости шквал штормовой,
Отвага и верность — оружие наше,
Отчизна и Сталин!—наш клич боевой.

Клянемся своей комсомольскою честью,

Слезами и болью родимой страны,
Что будут не знающей жалости местью
Фашистские полчища сметены.

Мы ненависть нашу, сухую, как порох,
В сердцах, закаленных страданьем, храним.
Врага настигаем в окопах и норах,
Вершим правосудье народа над ним.

Клянемся мы сердцем, испытанным боем,
Рукой, отвердевшей в упорстве труда,
Что после победы украсим, отстроим
Сожженные злобным врагом города.
Клянемся мы пролитой братьями кровью,
Что горе сирот нам не будет чужим,
Что лаской, приветом, заботой, любовью
Мы их, как родная семья, окружим.
Чтоб радость их, смятая горем суровым,
Расправила крылья, юна и светла,
Чтоб сиротам павших героев и вдовам
Жизнь мачехой злой никогда не была.

Клянемся преграды ломающей волей —
В горячих сраженьях и буднях труда,
В окопе, и в шахте, и в поле, и в школе,
Свой опыт и знания множить всегда.
Пытливая мысль молодая стремится
Познаньем стихии земли обуздать.
Наш лозунг: учиться! учиться! учиться!
Культурой и знаньями все побеждать.
Клянемся полетом мечты своей смелой
И всем, чем сердца молодые сильны,
Что партии-матери словом и делом
В трудах и сраженьях будем верны.
Упорство и верность, и смелость дерзанья
Ильич молодым завещал на века.
Лишь сильный достоин орлиного званья
Бесстрашного сталинца-большевика.

Клянемся мы ленинской правдой нетленной,
Что крови и жизни своей не щадя,
Мы будем в сраженьях верны неизменно
Завету и слову, и воле вождя.

По черному щебню чадящих развалин
Ведете Вы смелых к победе вперед.
Да здравствует солнце!
Да здравствует Сталин!
Да сгинет фашистский разбойничий сброд!

Перед лицом Родины, перед лицом народа мы даем сегодня Вам, отец наш, торжественное обещание: наши сердца не будут знать покоя, пока хоть один немец топчет нашу землю; наши руки не будут знать отдыха, пока продолжается эта великая борьба; наш мозг не будет знать усталости, пока интересы Родины требуют от нас неустанного труда. Ни одна дорога не покажется нам трудной, ни одна преграда не покажется нам непреодолимой.

Проклятье и смерть гитлеровским палачам!

Да здравствует наша великая Родина!

Да здравствует наша славная большевистская партия, неустанно и заботливо воспитывающая молодое поколение, ведущая нас от победы к победе!

Да здравствует наша доблестная Красная Армия, несущая на своих штыках смерть ненавистному врагу!

Да здравствует наш учитель и вождь товарищ Сталин!

Настоящее письмо обсуждалось и подписывалось на собраниях комсомольцев и молодежи частей Красной Армии и Военно-Морского Флота, партизанских отрядов, предприятий, колхозов, совхозов, МТС, ремесленных, железнодорожных училищ и школ ФЗО, школ, вузов и учреждений. Письмо обсудили и подписали 17.319.890 человек.

ПОДВИГИ КОМСОМОЛЬЦЕВ В БОЮ И ТРУДЕ

ЭТО ДЛЯ ТЕБЯ, ФРОНТ

В июле я выполнил норму на 316 процентов, в августе — на 193 процента, а в сентябре—на 301. В октябре твердо рассчитываю дать не менее трех норм. Я считаю, что так и должно быть: каждый должен работать за троих, чтобы дать больше продукции для фронта.

Мне удалось освоить электросварку чугуна. Это позволило нам быстро отремонтировать детали для пароходов «Карл Маркс» и «Батуми», предотвратить большой простой судов, перевозящих важные грузы.

Когда мне поручили ремонт портового перегружателя, я сделал его на два дня раньше срока, потому что знал: моя работа поможет тебе, фронт.

М. МАМЕДОВ.
Электросварщик механических мастерских Наркомморфлота.

Сэкономлено 18.370 киловатт электроэнергии

Рад, что и мне удалось внести свой вклад в дело помощи фронту. Организовав правильное использование механизмов, я добился в августе 37 процентов экономии электроэнергии. В сентябре сэкономлен 41 процент. Таким образом, только за два месяца для нужд промышленности сбережено 18.370 киловатт. В денежном выражении это составляет 7.900 рублей.

А. МАТЮШЕНКО.
Старший электромонтер махачкалинского порта.

Подготовил 300 снайперов

В прошлом году, когда враг был на Тереке, я впервые вступил в бой. Был рядовым бойцом, неплохо бил немцев. За два месяца число истребленных фрицев выросло на моем счету до пятидесяти. За это меня наградили медалью «За боевые заслуги».

С боями дошел до Кубани. Там мне поручили подготовку новых кадров—снайперов. За несколько месяцев я подготовил триста человек. Меня наградили орденом Красной Звезды.

Много раз мне приходилось отправляться в разведку в тылы противника, доставлять ценные сведения и «языков». За это представили меня к третьей награде.

Пока во мне бьется сердце—буду беспощадно уничтожать врага и день ото дня увеличивать счет истребленных немцев.

Гаджи ФАТАЛИЕВ.
Старший лейтенант.

К пребыванию в Москве английской и американской делегаций

27 октября с. г. участникам происходящего в Москве Совещания представителей Советского Союза, Соединенных Штатов и Великобритании был дан в зале Центрального Дома Красной Армии концерт Краснознаменного ансамбля красноармейской песни и пляски под управлением профессора А. В. Александрова.

На концерте присутствовали Народный Комиссар Иностранных Дел тов. В. М. Молотов, Министр Иностранных Дел Великобритании г-н А. Иден, Посол Великобритании г-н А. Керр, Посол Соединенных Штатов Америки г-н А. Гарриман с дочерью, Маршал Советского Союза К. Е. Ворошилов, Заместители Народного Комиссара Иностранных Дел тов. тов. А. Я. Вышинский, В. Г. Деканозов, С. А. Лозовский, М. М. Литвинов, А. Е. Корнейчук, И. М. Майский, С. И. Кавтарадзе, представители английской и американской делегаций г-н В. Стрэнг, г-н С. Дэни, г-н Г. Хэкворт, генерал-лейтенант г-н Исмей, генерал-майор г-н Д. Дин, а также эксперты и сотрудники английской и американской делегаций и ответственные сотрудники Наркоминдела.

На концерте присутствовали также ответственные сотрудники Наркоминдела и представители советской и иностранной прессы.

Зал Центрального Дома Красной Армии был украшен флагами Великобритании, Соединенных Штатов Америки и Советского Союза.

Концерт ансамбля и отдельные исполнители вызвали дружное одобрение гостей и других присутствовавших.

Военные действия в Италии

ЛОНДОН, 28 октября. (ТАСС). Штаб войск союзников в Северной Африке сообщает, что части 8-й английской армии пробивают себе дорогу вперед по труднопроходимой местности. Противник упорно защищает все подступы к своим позициям. После упорных боев занят город Сорелла. Город Каспелмаурро очищен от противника. Города Мафальда и Ригардо также находятся в руках союзных войск. Американская 5-я армия захватила новые важнейшие высоты.

— О —

Налеты авиации союзников на венгерские города

ЛОНДОН, 27 октября. (ТАСС). Агентство Рейтер сообщает, что, по сведениям, полученным сегодня в Анкаре из Будапешта, в ночь на 26 октября самолеты союзников подвергли бомбардировке два венгерских города—Дьер (на северо-западе) и Надьканижа (на юго-востоке Венгрии). В Будапеште была об'явлена воздушная тревога, которая длилась 45 минут.

— О —

Гитлеровский главарь призывает к „истреблению нытиков“

СТОКГОЛЬМ, 28 октября. (ТАСС). Немецко-фашистская газета «Бременер нахрихтен» сообщает, что выступивший на собрании гитлеровских «активистов» в Бремене гаулейтер Вегенер, говоря в своей речи о настроениях внутри страны, признал, что в Германии есть люди, которые «не могут понять почему после 4 лет войны борьба все еще продолжается. «Эти люди,—сказал Вегенер,—на бумаге подсчитывают силы наших противников и цифры, получающиеся в результате этих вычислений, приводят их в ужас».

Далее Вегенер сказал: «В 1933 г. многие сели на корабль, который ведет Гитлер. Пока этот корабль совершал приятные экскурсии, все шло прекрасно. Но теперь, когда корабль попал в шторм, многие побледнели и позеленели от морской болезни и хотели бы покинуть корабль».

Вегенер призывал своих слушателей истреблять всех, «кто своим нытьем отравляет душу народа».

Рузвельт о военно-морском флоте США

ЛОНДОН, 28 октября. (ТАСС). Как сообщает агентство Рейтер из Вашингтона, Рузвельт послал морскому министру США Ноксу приветствие по случаю отмечаемого сегодня «Дня военно-морского флота».

В приветствии указывается, что в составе военно-морских сил США находятся более 700 боевых кораблей и более 20.000 военно-морских самолетов.

—Мы,—заявил Рузвельт,—строим суда и самолеты и будем строить еще больше судов и самолетов по мере выявления потребности в них.

Ответственный редактор
В. ПУТЕРБРОТ.

Кинотеатр «ТЕМП»
СЕГОДНЯ
демонстрируется
Звуковой документальный
фильм
«ОРЛОВСКАЯ БИТВА»
Анонс: новая звуковая
кино-комедия
«НАСРЕДДИН В БУХАРЕ»

ВСЕМ ВЛАДЕЛЬЦАМ АВТО-МОТО-ТРАНСПОРТА ДАССР

Госавтоинспекция УМ НКВД ДАССР с 1-го ноября 1943 г. приступает к очередному техническому осмотру автомобилей, мотоциклов и прицепов, находящихся в народном хозяйстве Дагестанской АССР.

Осмотру подлежит весь авто-мото-транспорт, независимо от его состояния (в ремонте, без резины и т. д.).

Оплату за техосмотр производить в госбанк на раздел 12 § 7 госбюджета, в размере 15 рублей за машину и 5 рублей за мотоцикл.

Справки о техосмотре можно получить в Госавтоинспекции УМ НКВД ДАССР и у госавтоинспекторов в городах.

Лица, уклонившиеся от представления автотранспорта на техосмотр, будут привлечены к ответственности.

Госавтоинспекция УМ НКВД ДАССР.

Адрес редакции и издательства: Махач-Кала, Пушкинская, 6. Телефоны: зам. ответ. редактора и отдел партийной жизни — 1-05, ответ. секретаря — 8-04, общий — 3-22, отделов: промышленно-транспортного, военно-оборонного — 2-48, сельскохозяйственного — 7-83, писем и рабселькоров — 9-80, выпускающего — 8-44, издательства — 1-87, отдела об'явлений и заказов — 2-11.

С—4736. Типография издательства «Дагестанская правда». Заказ № 340.

НАУЧНАЯ БИБЛИОТЕКА ПРИ [illegible] УНИВЕРСИТЕТЕ

Пролетарии всех стран, соединяйтесь!
ДАГЕСТАНСКАЯ ПРАВДА
Орган Дагестанского Обкома, Махачкалинского ГК ВКП(б) и Верховного Совета ДАССР
№ 219 (6483) | Воскресенье, 31 октября 1943 г. | Цена 20 коп.

За советскую отчизну идут в бой сыны всех народов Советского Союза. Да здравствует Красная Армия — армия братства и дружбы народов СССР!

(Из призывов ЦК ВКП(б) к XXVI-й годовщине Великой Октябрьской Социалистической Революции).

ПРИЗЫВЫ ЦК ВКП(б)

к 26-й годовщине Великой Октябрьской Социалистической Революции

1. Да здравствует 26-я годовщина Великой Октябрьской Социалистической Революции, свергнувшей власть империалистов в нашей стране и провозгласившей мир между народами всего мира!

2. Смерть немецко-фашистским захватчикам, кровавым поработителям народов Европы, заклятым врагам свободолюбивых народов всего мира!

3. Товарищи красноармейцы, краснофлотцы и командиры, партизаны и партизанки! Защищайте свободу, честь и независимость нашей Родины! Беспощадно уничтожайте гитлеровских разбойников, очищайте родную землю от ненавистного врага!

4. Привет народам Европы, борющимся против гитлеровского империализма! Патриоты европейских стран, поднимайтесь на вооруженную борьбу за свое освобождение от фашистского ига! Свергайте гитлеровскую тиранию!

5. Братья угнетенные славяне! Шире раздувайте пламя народной войны против немцев-угнетателей — смертельных врагов славянства! Да здравствует вооруженная борьба славянских народов против гитлеровских империалистов!

6. Да здравствует победа англо-советско-американского боевого союза над злейшими врагами человечества — немецко-фашистскими поработителями! Все силы и боевую мощь свободолюбивых народов на быстрейший разгром гитлеровской Германии!

7. Да здравствуют доблестные англо-американские войска, ведущие борьбу против немецких фашистов на территории Италии!

8. Привет летчикам англо-американской авиации, наносящим удары по жизненным центрам фашистской Германии!

9. За советскую Отчизну идут в бой сыны всех народов Советского Союза. Да здравствует Красная Армия — армия братства и дружбы народов СССР!

10. Доблестные воины Красной Армии! Вас ждут, как освободителей, миллионы советских людей, изнывающих под немецко-фашистским игом. Крепче бейте врага, истребляйте немецких захватчиков! Вперед на запад, за полное освобождение советской земли!

11. Отомстим немецко-фашистским извергам за разграбление и разрушение наших городов и сел, за насилия над женщинами и детьми, за убийство и увод в немецкое рабство советских людей! Смерть немецким мерзавцам!

12. Пехотинцы Красной Армии! Неотступно преследуйте и истребляйте вражеские войска! Не давайте им закрепляться на оборонительных рубежах! Окружайте и берите в плен немецких захватчиков, а если откажутся сдаться в плен, уничтожайте их!

Да здравствуют советские пехотинцы!

13. Советские летчики — соколы нашей Родины! Беспощадно громите врага в воздухе, на земле, на море!

Да здравствуют советские летчики!

14. Танкисты Красной Армии! Крушите и неотступно преследуйте врага! Смелым маневром отрезайте пути отхода противнику, беспощадно уничтожайте немецких захватчиков!

Да здравствуют советские танкисты!

15. Артиллеристы и минометчики Красной Армии! Мощными огневыми ударами сокрушайте укрепления, узлы и опорные пункты сопротивления врага! Расчищайте путь нашим наступающим войскам, уничтожайте живую силу и технику противника!

Да здравствуют советские артиллеристы и минометчики!

16. Краснофлотцы и командиры Военно-Морского Флота! Сильнее удары по врагу! Уничтожайте корабли и транспорты противника, беспощадно истребляйте гитлеровских захватчиков!

Да здравствуют советские моряки!

17. Кавалеристы Красной Армии! Неустанно преследуйте вражеские войска, смело и решительно врубайтесь в ряды противника, громите его тылы и фланги, беспощадно уничтожайте немецко-фашистских гадов!

Да здравствуют советские конники!

18. Разведчики Красной Армии! Смело действуйте в тылу у немцев! Обнаруживайте расположение и силы противника, разгадывайте его намерения и замыслы! Помогайте нашим наступающим войскам бить врага наверняка!

Да здравствуют бесстрашные советские разведчики!

19. Связисты Красной Армии! Помните, что хорошая связь является важным условием победы над врагом! Всемерно улучшайте дело связи в Красной Армии!

Да здравствуют советские связисты!

20. Бойцы и командиры инженерно-саперных войск! Всеми средствами помогайте наступающим войскам громить ненавистного врага!

Да здравствуют инженерно-саперные части Красной Армии!

21. Да здравствуют наши славные пограничники, верные защитники советских границ!

22. Медицинские работники Красной Армии! Врачи, медсестры, санитары! Помните, что от вашей самоотверженной работы зависит жизнь и возвращение в строй раненых советских воинов!

Да здравствуют медицинские работники Красной Армии!

23. Работники войскового тыла! Своевременно и четко снабжайте части действующей Красной Армии вооружением, боеприпасами и продовольствием! Всеми силами содействуйте наступательным операциям Красной Армии!

Да здравствуют работники войскового тыла!

24. Гвардейцы Красной Армии! С честью несите славные гвардейские знамена! Будьте примером доблести и отваги в борьбе с врагом!

Да здравствует Советская гвардия!

25. Братья и сестры! Русские, украинцы, белоруссы, молдаване, литовцы, латыши, эстонцы, карелы, временно подпавшие под ярмо немецко-фашистских мерзавцев! Близится час вашего освобождения! Раздувайте пламя всенародного партизанского движения! Истребляйте немецких мерзавцев! Всеми силами помогайте Красной Армии!

26. Советские партизаны и партизанки! Помогайте наступающей Красной Армии сокрушать врага! Усиливайте удары по немецким тылам, разрушайте железные дороги, мосты и средства связи, истребляйте живую силу противника! Не давайте немцам сжигать наши села и города! Спасайте советских людей от угона в немецкое рабство и истребления их гитлеровскими палачами!

Мщение и смерть немецким людоедам!

Да здравствуют наши славные партизаны и партизанки!

27. Да здравствует нерушимая дружба народов нашей страны!

28. Да здравствует братский союз рабочих, колхозников и интеллигенции нашей страны!

29. Слава Героям Советского Союза и Героям Социалистического Труда — лучшим сынам нашей Родины!

30. Трудящиеся Советского Союза! Забота о семьях фронтовиков является неразрывной частью нашей заботы о Красной Армии. Окружим всеобщим вниманием и заботой семьи защитников Родины!

31. Рабочие и работницы, инженеры и техники предприятий, изготовляющих вооружение и боеприпасы для фронта! Увеличивайте выпуск винтовок, автоматов, пулеметов, минометов, орудий, снарядов, патронов и мин! Совершенствуйте и улучшайте качество боевой продукции! Все для фронта, все для победы!

32. Рабочие и работницы, инженеры и техники танковых заводов! Давайте Красной Армии больше боевых машин! Чем больше хороших танков — тем ближе час победы над врагом!

33. Рабочие и работницы, инженеры и техники авиационных заводов! Давайте больше истребителей, штурмовиков, бомбардировщиков для Красной Армии!

34. Рабочие и работницы, инженеры и техники нефтяной промышленности! Увеличивайте добычу нефти! Дадим фронту и стране больше горючего!

35. Рабочие и работницы, инженеры и техники угольной промышленности! От вас зависит бесперебойная работа транспорта и промышленности. Увеличивайте добычу угля, обеспечивайте топливом все потребности фронта и тыла!

36. Рабочие и работницы, инженеры и техники металлургических заводов! Больше металла для танков, самолетов, орудий, пулеметов, снарядов!

37. Рабочие и работницы, инженеры и техники моторостроительной промышленности! Современная война есть война моторов. Увеличивайте производство моторов для самолетов, танков, автомобилей, кораблей!

38. Рабочие и работницы, инженеры и техники-строители! Стройте скоростными методами новые домны, мартены, шахты, электростанции и заводы! Быстрее восстанавливайте разрушенные немецкими захватчиками города, промышленные предприятия и жилища!

39. Рабочие и работницы, инженеры и техники легкой и текстильной промышленности! Изо дня в день увеличивайте производство обмундирования для Красной Армии и товаров широкого потребления для населения!

40. Рабочие и работницы, инженеры и техники пищевой промышленности! Увеличивайте производство продуктов питания для фронта и для населения!

41. Рабочие и работницы, инженеры и техники местной промышленности! Больше инициативы в использовании местных ресурсов, увеличивайте выпуск товаров для населения и Красной Армии!

42. Работники железнодорожного транспорта! Организуйте быстрое продвижение транспортов с войсками, военными и народно-хозяйственными грузами! Неустанно крепите воинскую дисциплину на железных дорогах! Восстанавливайте разрушенные немцами железнодорожные пути и постройки!

43. Работники морского и речного транспорта! Обеспечивайте бесперебойную, четкую работу флота, портов и пристаней! Быстрее доставляйте грузы фронту и тылу!

44. Колхозники и колхозницы, рабочие и работницы совхозов! Давайте фронту и стране больше продовольствия и сырья для промышленности! Добивайтесь дальнейшего роста поголовья скота и повышения его продуктивности! Все силы на поддержку фронта, на разгром врага!

45. Советская интеллигенция! Работники советских учреждений, инженеры, учителя, агрономы, врачи, работники науки, искусства и литературы! Отдадим все силы и знания делу борьбы с немецко-фашистскими поработителями!

46. Трудящиеся освобожденных от врага районов! Быстрее восстанавливайте города и села, промышленность, транспорт и сельское хозяйство, разрушенные гитлеровскими разбойниками!

47. Трудящиеся Советского Союза! Доблестная Красная Армия освободила от немецких захватчиков сотни городов и тысячи населенных пунктов! Всеми силами поможем нашим братьям и сестрам, освобожденным из фашистской неволи, восстановить разрушенное немцами хозяйство!

48. Советские женщины! В совершенстве овладевайте производственными специальностями, непрестанно повышайте производительность труда! Изучайте дело противовоздушной и противохимической обороны, санитарное дело, связь! Все силы на борьбу с немецкими захватчиками!

49. Советские юноши и девушки! Самоотверженно трудитесь на помощь фронту, овладевайте техникой производства, показывайте образцы трудовой дисциплины, неустанно изучайте военное дело!

Да здравствует советская молодежь!

50. Коммунисты и комсомольцы! Будьте в первых рядах бойцов против немецко-фашистских захватчиков!

51. Да здравствует Ленинский комсомол — верный помощник большевистской партии в борьбе за свободу и независимость нашей Родины!

52. Да здравствует свобода и независимость нашей славной советской Родины!

53. Да здравствует Всесоюзная Коммунистическая партия большевиков, партия Ленина—Сталина — вдохновитель и организатор борьбы за победу над немецко-фашистскими захватчиками!

54. Под знаменем Ленина, под водительством Сталина — вперед, за полный разгром немецких оккупантов и изгнание их из пределов нашей Родины!

Центральный Комитет Всесоюзной Коммунистической Партии (большевиков)

ОТ СОВЕТСКОГО ИНФОРМБЮРО

ОПЕРАТИВНАЯ СВОДКА ЗА 29 ОКТЯБРЯ

В течение 29 октября в районе юго-восточнее нижнего течения ДНЕПРА наши войска, продолжая преследовать отступающего противника, продвинулись вперед от 12 до 25 километров и заняли более 80 населенных пунктов, в том числе районные центры Запорожской области БОЛЬШАЯ БЕЛОЗЕРКА, ИВАНОВКА, крупные населенные пункты БАЛКИ, МАЛАЯ БЕЛОЗЕРКА, ПЕСКОШИНО, МЕНЧИКУР, ГАВРИЛОВКА, КОРНЕЕВКА, ВЕРХНЯЯ ТОРГАЕВКА, МАЛАЯ БЛАГОВЕЩЕНКА, НОВАЯ ЗАВАДОВКА, НИЖНЯЯ ТОРГАЕВКА, ПАВЛОВКА, ШОТОВО, НОВАЯ СЕМЕНОВКА, КОНСТАНТИНОВКА, НОВАЯ ДАНИЛОВКА, КРАСНЫЙ, ВИНОГРАДНИК, БАТРАК, ВОЛЧИЙ и железнодорожную станцию БОЛЬШОЙ УТЛЮГ.

В излучине ДНЕПРА, юго-западнее ДНЕПРОПЕТРОВСКА, наши войска, преодолевая сопротивление противника, продолжали наступление и, продвинувшись на отдельных участках вперед от 6 до 10 километров, заняли 26 населенных пунктов, среди которых КУДАШЕВКА, ПРЕОБРАЖЕНКА, ПЛАТОНОВКА, ВЛАДИМИРОВКА, МАЛО-МИХАЙЛОВКА, БЕРЕЗНОВАТОВКА, ШМАКОВО, КОНСТАНТИНОВКА, АЛЕКСАНДРОВКА 1-я, АЛЕКСАНДРОВКА 2-я, РАДЯНКА и железнодорожная станция ЕЛИЗАРОВО.

На КРИВОРОЖСКОМ направлении наши войска отбивали контратаки крупных сил пехоты и танков противника.

Северо-восточнее города ВИТЕБСК наши войска продолжали вести бои местного значения и заняли несколько населенных пунктов, среди которых крупные населенные пункты МЕЖА, ПРУДНИКИ.

На остальных участках фронта — усиленная разведка и артиллерийско-минометная перестрелка.

В течение 28 октября наши войска на всех фронтах подбили и уничтожили 60 немецких танков. В воздушных боях и огнем зенитной артиллерии сбито 64 самолета противника.

* * *

Юго-восточнее нижнего течения Днепра наши войска продолжали успешное наступление. На участке Балки — Малая Белозерка немцы создали разветвленную сеть окопов и траншей, установили минные поля и проволочные заграждения. Опираясь на этот рубеж, противник пытался остановить наши наступающие войска.

Части Н-ского соединения сломили сопротивление противника и отбросили немецкие войска с этого оборонительного рубежа. На другом участке советские подвижные части стремительно продвинулись в глубокий тыл и деморализовали противника. Немцы отступают, бросая технику и личное оружие. Захвачено большое число пленных, 73 орудия, танковая ремонтная мастерская, в которой находилось свыше 20 тяжелых немецких танков типа «Тигр», крупные склады с боеприпасами и другие трофеи.

* * *

На побережье Азовского моря противник использовал для обороны реку Большой Утлюг. На этом рубеже весь день шел упорный бой, закончившийся победой советских войск. Наши части переправились через реку и ударами с тыла и флангов овладели железнодорожной станцией Большой Утлюг. В бою на этом участке уничтожено более 1.500 немецких солдат и офицеров, 30 танков, 5 самоходных орудий, свыше 200 автомашин и повозок, 30 автобензозаправщиков и склад с горючим. Захвачены большие трофеи, в числе которых десятки полевых и самоходных орудий, до 300 вагонов с военными грузами, 12 складов с боеприпасами, продовольствием и военным имуществом.

* * *

В излучине Днепра, юго-западнее города Днепропетровск, наши войска продолжали наступление и с боями заняли 26 населенных пунктов. Стремясь задержать продвижение советских войск, немцы неоднократно бросали в контратаки пехоту, поддержанную танками. Контратаки противника отбиты с большими для него потерями. Только на одном участке уничтожено до батальона гитлеровцев. На другом участке пехота противника не успела подняться в атаку, как была накрыта сильным артиллерийско-минометным огнем. На поле боя осталось до 800 вражеских трупов и много вооружения, брошенного немцами.

* * *

На Криворожском направлении наши войска отбивали контратаки противника и нанесли ему большие потеря в живой силе и технике. На одном участке немцы бросили в контратаку большое количество пехоты и танков. Весь день длился ожесточенный бой. Советские бойцы уничтожили свыше 1.000 гитлеровцев, сожгли 26 немецких танков и вынудили противника отступить. На другом участке части Н-ского соединения подбили 3 артиллерийских батареи противника и захватили у немцев 65 пулеметов, 18 противотанковых ружей, склад боеприпасов и 2 продовольственных склада.

Наши летчики в течение дня в воздушных боях сбили 27 немецких самолетов.

* * *

Северо-восточнее города Витебск наши части, преодолевая сопротивление противника, продвигались вперед и заняли несколько населенных пунктов. На одном участке батальон гитлеровцев при поддержке 5 танков предпринял контратаку. Бронебойщики подразделения старшего лейтенанта Жданова подпустили немецкие танки на близкое расстояние, а затем открыли огонь. Три немецких танка были подбиты, а остальные быстро повернули обратно. Вражеская контратака захлебнулась. Уничтожено до 400 немецких солдат и офицеров.

* * *

В Балтийском море потоплен транспорт противника водоизмещением в 6.000 тонн.

* * *

Партизанский отряд, действующий в одном из районов Витебской области, разгромил немецкий гарнизон, расположенный в крупном населенном пункте. Противник был захвачен врасплох и не смог оказать организованного сопротивления. Партизаны уничтожили до роты гитлеровцев, 35 немецких солдат сложили оружие и сдались в плен. Захвачены трофеи, среди которых 2 орудия, 8 пулеметов, и 70 винтовок. Этот же отряд за последнее время пустил под откос 6 немецких воинских эшелонов и подорвал на минах 40 автомашин с военными грузами.

* * *

На правом берегу Днепра сдалась в плен группа солдат 208 немецкой пехотной дивизии. Солдаты 1 батальона 309 полка Эрих Лоренц и Карл Лерке рассказали: «В конце сентября мы, в составе маршевого батальона, прибыли в Киев и дальше передвигались пешим порядком. Командир 208 дивизии, встречая пополнение, сказал, что дивизия заняла зимнюю линию обороны на Днепре и призвал нас храбро сражаться. Через несколько дней русские переправились через Днепр. Полк понес тяжелые потери и отступил с такой поспешностью, что даже бросил раненых на произвол судьбы. На другой день командование решило вернуть потерянные позиции. За 5 минут до начала нашей атаки русские открыли такой огонь, какого никто даже и представить не может. Не только солдаты, но и офицеры потеряли всякое присутствие духа. На следующее утро командование решило с помощью танков и авиации предпринять еще одну попытку пробиться вперед. Но русские опять нас упредили. Они напали на нас с такой силой, что мы были ошеломлены. Батальон повернул назад и в беспорядке побежал. Мы предпочли сложить оружие и сдаться в плен».

Торжественное собрание комсомольского актива, посвященное 25-летию ВЛКСМ

29 октября в Москве в Большом театре СССР собрался комсомольский актив столицы нашей Родины—Москвы, чтобы отметить четверть века Ленинского комсомола.

На ярко освещенной сцене обрамленные цветами скульптура Ленина и портрет Сталина—великих вождей и учителей советской молодежи, создателей и вдохновителей комсомола. О боевой доблести и самоотверженном труде юного поколения страны Советов красочно напоминают огромные макеты орденов Красного Знамени и Трудового Красного Знамени, которыми награжден Ленинский комсомол.

В 18 часов за столом президиума появляются товарищи: М. И. Калинин, Л. М. Каганович, Л. П. Берия, Г. М. Маленков, А. С. Щербаков, Н. М. Шверник, секретарь ЦК ВЛКСМ тов. Михайлов, секретарь МГК ВКП(б) тов. Попов, секретарь МК ВКП(б) тов. Черноусов, секретари ЦК ВЛКСМ тт. Романов, Мишакова, Громов, Харламов, Шелепин, руководители партийных и комсомольских организаций.

Актив встречает их долго несмолкающими аплодисментами.

Секретарь МК и МГК ВЛКСМ тов. Красавченко об'являет торжественное собрание комсомольского актива, посвященное 25-летию ВЛКСМ, открытым.

С исключительным воодушевлением встречается предложение избрать почетный президиум. Первое имя в составе почетного президиума—имя товарища Сталина вызывает восторженную овацию, вся безмерная сила любви и преданности великому вождю и родному отцу как бы воплотилась в ней. В горячем, искреннем порыве чувств все встают. С этим дорогим именем на устах каждодневно идут в бой за Родину молодые патриоты, каждодневно самоотверженно трудятся юные строители пушек, самолетов, танков!...

Долго несмолкающими аплодисментами встречают участники собрания избрание в почетный президиум ближайших соратников товарища Сталина, руководителей партии и правительства—товарища Молотова, Калинина, Ворошилова, Кагановича, Андреева, Микояна, Жданова, Хрущева, Берия, Шверника, Маленкова, Щербакова, Вознесенского.

Слово для доклада о 25-летии комсомола предоставляется секретарю ЦК ВЛКСМ тов. Михайлову.

Тепло встреченный участниками торжественного собрания, тов. Михайлов ярко обрисовал трудный, но славный путь, пройденный Ленинским комсомолом в условиях Отечественной войны.

Когда тов. Михайлов говорит о безграничной преданности комсомола и всей советской молодежи большевистской партии, товарищу Сталину, дружно гремят аплодисменты; это именно то, что чувствует всем своим сердцем и сознанием каждый молодой патриот, это то, что он каждодневно доказывает своей борьбой и трудом.

Докладчик подчеркивает, что задача комсомола, всей советской молодежи—ни на минуту не успокаиваться, а с удвоенной энергией бороться с врагом до тех пор, пока вся наша земля не будет очищена от немецких захватчиков.

Заключительные слова докладчика — провозглашенная здравица доблестным бойцам, офицерам и генералам Красной Армии, славным советским партизанам, большевистской партии—вдохновителю и организатору борьбы за победу над немецко-фашистскими захватчиками, советскому правительству, Сталину—вновь вызывают овации огромной силы.

Председательствующий об'являет:

—Поступило предложение послать приветствие организатору комсомола, вождю, любимому другу и учителю советской молодежи товарищу Сталину.

Новой могучей волной вспыхивает овация. Все встают. Чувства, переполняющие каждое молодое сердце, достигают наивысшего накала. В напряженной тишине отчеканивается каждое слово приветствия — торжественного клятвенного обещания молодых патриотов: все силы, а, если потребует Родина, и жизнь, отдать делу борьбы с врагом, не по дням, а по часам множить и усиливать помощь Красной Армии, изгоняющей немецких захватчиков с родной советской земли.

Колхозники и колхозницы, рабочие и работницы совхозов! Давайте фронту и стране больше продовольствия и сырья для промышленности. Добивайтесь дальнейшего роста поголовья скота и повышения его продуктивности! Все силы на поддержку фронта, на разгром врага!

(Из призывов ЦК ВКП(б) к XXVI-й годовщине Великой Октябрьской Социалистической Революции).

Успехи животноводов докузпаринских колхозов

Колхозные животноводы Докузпаринского района принимают активное участие во фронтовом месячнике.

Значительных успехов добился колхоз им. Карла Маркса, селения Куруш. В колхозных отарах насчитывается сейчас свыше 25.700 голов овец и коз—на 3.400 голов больше планового задания. Перевыполнен план и по развитию поголовья крупного рогатого скота. Для пополнения колхозных ферм колхозники сдали за последние месяцы 88 телят и 4 лошадей.

Хороших результатов добился заведующий колхозной молочно-товарной фермой тов. Рагимов Саид-Ахмед. На его ферме 64 коровы. Весь приплод от них полностью сохранен.

Успешно выполняется план развития животноводства и в колхозе имени Тельмана. На его овцефермах 11.630 овец и коз; это на 430 голов больше, чем требовалось по плану. Старший чабан колхоза Алхасов Мина в нынешнем году на каждые 100 овцематок сохранил 105 ягнят. На зимние пастбища все овцы ушли остриженными. От каждой овцы получено в среднем 1.8 килограмма шерсти, в два с лишним раза больше прошлогоднего. Колхозный скот с избытком обеспечен на зиму кормами.

Курушские колхозы оказали большую братскую помощь колхозам освобожденных районов. Для восстановления разгромленных фашистскими разбойниками ферм они передали 200 овец.

Особенно следует отметить колхоз имени Коминтерна, сел. Филя. Здесь уже закончено строительство двух новых хлевов каждый длиной в 32 метра, помещение для птицеводческой фермы, а также два сарая для хранения кормов.

Бригада косарей этого колхоза, во главе с бригадиром Алибековым Аскером, с избытком заготовила корма для скота.

С. АГАМЕТОВ.

(Наш корр.).

— ⊙ —

Осенние работы в садах

В колхозных садах Буйнакского района широко развернулись осенние работы. В сельхозартели им. Тельмана, на площади в 15 гектаров садов, произведена пахота под зябь. В этой же артели подготовлено 2 гектара почвы для посадки нового сада.

Всего по району текущей осенью колхозы наметили посадить 20 тысяч виноградных саженцев, 15 гектаров новых фруктовых садов и, кроме того, 6 тысяч деревьев в существующих садах.

Н. АДАМЧЕНКО.

Используют каждый час хорошей погоды

В предоктябрьском соревновании колхозов Дербентского района первое место занимает сельхозартель «Знамя Ленина», где председателем правления тов. Байрамов. Дождливая погода не мешала артели провести сев озимых в намеченные сроки. Сейчас колхозники используют каждый час хорошей погоды. Стахановец Алимурзаев Шурах мед при норме в 3.5 га, засевает за день не менее 5 гектаров. Намного перевыполняет дневное задание и сеяльщик Эйбов Шахшаб.

Замечательно работает в колхозе молодежь. Полевая бригада, возглавляемая комсомольцем Ахмедовым Шахтимуром, ежедневно выполняет график на 110-120 процентов. 14-летний Велиев Асланхан выработал 255 трудодней. Молодой стахановец обеспечивает бесперебойную доставку семян на поле: вместо двух концов он успевает делать за день своей подводой три конца. В своей арбе Асланхан законопатил все щели, у него в пути не пропадает ни одного зерна.

104 колхозных подростка за время уборки выработали 15.750 трудодней. Также активно подростки работают на проведении осеннего сева, уборке овощей, подготовке животноводческих помещений к зиме.

А. ЛИТВАК.

По 3-4 нормы за день

Новыми производственными успехами встречают октябрьский праздник колхозники передовой хивской артели им. Кирова. Первыми в районе кировцы закончили сев озимых. Посеяно 295 гектаров при плане в 280 гектаров. Кроме этого, колхоз посеял 5 гектаров в фонд обороны.

Первенство в соревновании на осеннем севе завоевала полеводческая бригада тов. Нуралиева.

Многие колхозники: тт. Кулиев, Шахсинов, Наврузбеков, Магомедагаев и другие вырабатывали на севе по 3-4 нормы.

Своими успехами колхоз обязан умелой работе председателя правления тов. Гусейнова и секретаря парторганизации тов. Шалбузовой, а также руководителю колхозного агитколлектива —директору местной школы — тов. Керимову. Четкая организация труда, индивидуальная сдельщина, своевременная и правильная запись трудодней, широко поставленная массовая работа, регулярный выпуск боевых листков—все это содействует укреплению трудовой дисциплины, своевременному выполнению всех сельскохозяйственных работ.

Ш. АБДУЛЛАЕВ.

Зав. отделом пропаганды и агитации Хивского райкома ВКП(б).

Сводка Наркомзема ДАССР

О ХОДЕ УБОРКИ И СЕВА ОЗИМЫХ ПО КОЛХОЗАМ ДАССР НА 25 ОКТЯБРЯ 1943 ГОДА (в процентах к плану)

Наименование районов	Всего убрано всех зерновых, включая кукурузу	Обмолочено (в процент. к фактически убранной площади)	Вспахано под озимые	Посеяно
Табасаранский	100	100	81	70
Кумторкалин.	99	99	75	67
Махачкалин.	98	100	81	58
Дербент. (горзо)	97	100	61	47
Дербентский	96	99	50	36
Каякентский	96	92	40	26
Бабаюртовский	95	81	64	38
Касумкентский	95	99	64	60
Сергокалин.	91	90	99	85
Кайтагский	91	80	75	62
Карабудахкент.	89	88	71	57
Хасавюртовский	88	99	68	51
Буйнакский	80	83	86	74
Казбековский	78	70	88	77
Итого по плоскостным районам:	**91**	**92**	**69**	**56**
Агульский	100	67	100	116
Ахтынский	100	57	—	106
Рутульский	100	56	72	84
Тляротинский	100	43	21	21
Кулинский	100	33	100	100
Хивский	99	100	98	98
Лакский	98	37	103	77
Докузпарин.	97	95	37	93
Курахский	97	61	34	68
Чародинский	96	8	51	51
Левашинский	93	46	89	84
Гунибский	91	29	97	74
Акушинский	91	28	—	89
Хунзахский	88	41	84	37
Кахибский	86	11	92	75
Цунтинский	81	40	69	69
Ахвахский	79	52	54	45
Цумадинский	77	30	46	45
Унцукульский	72	11	37	27
Гумбетовский	63	10	56	56
Дахадаевский	47	46	100	72
Ботлихский	40	9	12	12
Итого по горным районам:	**91**	**50**	**83**	**81**
Всего по ДАССР:	**91**	**78**	**71**	**61**

ОТ СОВЕТСКОГО ИНФОРМБЮРО

ОПЕРАТИВНАЯ СВОДКА ЗА 30 ОКТЯБРЯ

В течение 30 октября в районе между рекой ДНЕПР и побережьем СИВАША наши войска, продолжая преследовать отступающего противника, продвинулись вперед от 15 до 35 километров и овладели городом ГЕНИЧЕСК, а также заняли более 150 других населенных пунктов, среди которых крупные населенные пункты ПАВЛОВКА, ДЕМИДОВКА, БОЛЬШАЯ БЛАГОВЕЩЕНКА, НОВАЯ ЕЛИЗАВЕТОВКА, ДМИТРИЕВКА, АРТЕМОВКА, ЩЕРБИНА, АСКАНИЯ НОВА, АГАЙМАН, СЫСОЕВКА, ИЛЬИНКА, АЛЕКСЕЕВКА, БУДЕННОВКА, ТИМОФЕЕВКА, ПАВЛОВКА, ПЕТРОВКА, НОВАЯ ГРИГОРЬЕВКА, ЮЗКУЙ и железнодорожные станции СОКОЛОГОРНОЕ, ЮРИЦИНО.

В излучине ДНЕПРА, юго-западнее ДНЕПРОПЕТРОВСКА, наши войска продолжали наступление и, продвинувшись на отдельных участках вперед от 5 до 8 километров, овладели районным центром Днепропетровской области ЩОРСК, а также заняли несколько других населенных пунктов, среди которых АЛЕКСЕЕВКА, ПЕТРОВСКИЙ, ЖИТЛОВО, СКИЛЕВЕТАЯ, ПОТОКИ и железнодорожная станция БОЖЕДАРОВКА.

На КРИВОРОЖСКОМ направлении наши войска продолжали отбивать контратаки крупных сил пехоты и танков противника.

На других участках фронта — усиленная разведка и артиллерийско-минометная перестрелка.

В течение 29 октября наши войска на всех фронтах подбили и уничтожили 109 немецких танков. В воздушных боях и огнем зенитной артиллерии сбито 28 самолетов противника.

* * *

В районе между рекой Днепр и побережьем Сиваша наши войска продолжали наступление и продвинулись вперед от 15 до 35 километров. Наши подвижные части, стремительно преследуя отступающего противника, заняли более 150 населенных пунктов, в числе которых государственный заповедник Аскания Нова. Взяты пленные и большие трофеи. Только на одном участке наши бойцы захватили 23 немецких танка, 6 самоходных орудий, 2 бронетранспортера, 18 полевых орудий, 150 автомашин и 300 повозок с военным имуществом, 11 разных складов, в числе которых большие склады с боеприпасами и зерном. На побережье Азовского моря и Сиваша части Н-ского соединения штурмом заняли город Геническ. За день боев уничтожено свыше 2.000 немецких солдат и офицеров.

* * *

В излучине Днепра, юго-западнее города Днепропетровск, наши войска продолжали наступление. Преодолевая сопротивление немцев, бойцы Н-ского соединения овладели районным центром Днепропетровской области Щорск, а также несколькими другими населенными пунктами. В бою за Щорск уничтожено свыше батальона гитлеровцев, подбито 9 немецких танков и 2 самоходных орудия. Захвачено 2 артиллерийских батареи, 6 шестиствольных минометов и другие трофеи. На другом участке советские автоматчики зашли во фланг перешедшему в контратаку противнику и отсекли немецкую пехоту от танков. Удар советских бойцов был настолько неожиданным, что немцы, потеряв убитыми до 300 солдат и офицеров, бросили на поле боя оружие и в беспорядке отступили.

На Криворожском направлении наши войска отбивали атаки крупных сил танков и пехоты противника. На одном участке немцы одновременно бросили в бой свыше 100 танков. Встретив жестокий отпор и потеряв 28 танков, противник предпринял контратаку на соседнем участке. Советские артиллеристы и бронебойщики отбили и эту контратаку гитлеровцев, уничтожив 23 немецких танка, 6 самоходных орудий и до тысячи немецких солдат и офицеров.

Наша авиация активно поддерживала действия наземных войск. В воздушных боях за день сбито 20 немецких самолетов. Советские штурмовики произвели налет на один из аэродромов противника. В результате налета уничтожено и повреждено значительное число немецких самолетов.

* * *

На одном из участков Северо-Западного фронта четыре летчика-истребителя, во главе с капитаном Смирновым, патрулируя над боевыми порядками наших войск, встретили 18 немецких бомбардировщиков и 6 истребителей. Советские летчики смело пошли в атаку. Летчик Анисимов с первого захода сбил немецкий истребитель «Фокке-Вульф-190». Летчики Смирнов и Козловский уничтожили два бомбардировщика противника. Остальные вражеские самолеты обратились в бегство. Один немецкий «Юнкерс» направился вглубь нашей территории. Капитан Смирнов вынудил самолет противника приземлиться в районе расположения советских войск. Немецкий экипаж взят в плен.

* * *

Партизанские отряды, действующие в Гомельской области, 21 октября подорвали на минах 6 немецких воинских эшелонов, следовавших к линии фронта. В результате крушений разбито несколько паровозов и свыше 40 платформ и вагонов с танками, автомашинами и боеприпасами. В этот же день группа партизан проникла на железнодорожную станцию, уничтожила 80 гитлеровцев, взорвала 22 автомашины и все железнодорожные стрелки. 22 октября советские патриоты на шоссейной дороге подорвали 3 немецких танка, 6 автомашин, сожгли 4 моста и разрушили свыше тысячи метров телеграфно-телефонной линии связи.

* * *

Пленный командир 2 батальона 580 полка 306 немецкой пехотной дивизии Георг Гофман рассказал: «Прорыв немецкой обороны на Днепре произвел переполох в офицерских кругах. Многие офицеры считают, что это поражение немецкой армии по своему значению и по своим последствиям можно сравнить только со сталинградской катастрофой. В последних боях мы несли огромные потери. За 4 дня в моем батальоне выбыло из строя 370 человек. На пятый день я потерял всякую связь с соседними частями и тылами. К утру батальон был окружен с трех сторон. Я приказал начать отход. Солдаты ползком стали пробираться по кукурузному полю, но было уже поздно. Русские автоматчики закрыли единственный выход. Остатки батальона были смяты и уничтожены. Я вместе с группой солдат и офицеров прекратил сопротивление и сдался в плен».

* * *

Жители станицы Пилинково, Краснодарского края, Лейко, Евланенко, Ясенев, Бараницкая рассказали о зверствах немецко-фашистских захватчиков: «До нашествия чужеземных банд колхозники нашей станицы жили зажиточно и культурно. Немецкие бандиты разграбили богатства колхоза и колхозников. Фашистские изверги убивали мирных граждан, насиловали женщин и девушек. Гитлеровцы расстреляли станичников П. Черненко, К. Антоненко, И. Шулько и многих других. Немцы устроили в станице публичный дом, куда под угрозой расстрела загоняли русских девушек и женщин. При отступлении фашисты взорвали и сожгли две школы, 50 жилых домов, две молочно-товарные фермы, две свинофермы, молочный завод и другие колхозные постройки. Немецкие факельщики пытались спалить всю станицу, но не успели. Подоспевшие советские войска навсегда освободили нас от немецкой неволи. Стремительно заняв станицу, наши бойцы захватили немецких поджигателей на месте преступления».

Торжественное собрание, посвященное 25-летию ВЛКСМ

29 октября в помещении Дагтеатра состоялось торжественное собрание комсомольского актива совместно с представителями партийных и советских организаций Махач-Кала, посвященное знаменательной дате—25-летию Ленинско-Сталинского комсомола.

За столом президиума тт. Алиев, Агабабов, Тахтаров, Даниялов, Ярыгин, Шилов, Маркарян, Мусаев и др.

Торжественное собрание открыл секретарь городского комитета ВКП(б) тов. Шилов.

Под бурные, долго несмолкающие аплодисменты, избираются в почетный президиум члены политбюро ЦК ВКП(б) во главе с великим Сталиным.

Доклад о двадцатипятилетии Ленинско-Сталинского комсомола сделал секретарь Обкома ВЛКСМ тов. Мусаев.

С большим воодушевлением было принято письмо вождю и учителю молодежи И. В. Сталину.

После собрания состоялся концерт.

— ⊙ —

Семинар заведующих парткабинетами и пропагандистов

30 октября при Областном Комитете ВКП(б) закончил работу пятидневный семинар заведующих парткабинетами и штатных пропагандистов горкомов и райкомов ВКП(б). На семинаре участвовало 11 зав. парткабинетами, 11 пропагандистов и 2 консультанта.

Участники семинара прослушали доклад заместителя заведующего отделом пропаганды и агитации Обкома партии тов. Пискунова «О задачах партийных кабинетов и пропагандистов в связи с постановлением XVIII Пленума Обкома ВКП(б)».

Заведующие парткабинетами Хасавюртовского и Хивского райкомов ВКП(б) тт. Мулика и Фаталиев, а также штатные пропагандисты Карабудахкентского, Касумкентского райкомов партии тт. Алиев Н. и Алиев М. поделились опытом своей работы.

На семинаре были прочитаны лекции на темы: «26 лет Великой Октябрьской Социалистической Революции», «Партия Ленина—Сталина—организатор и руководитель борьбы за свободу и независимость нашей Родины», «Текущий момент и наши задачи», «Киров и Орджоникидзе—руководители борьбы за власть Советов в Дагестане», «Задачи организационно-хозяйственного укрепления колхозов», «Использование художественной литературы в агитационно-пропагандистской работе» и другие.

— ⊙ —

ПОДПИСКА НА ТРЕТЬЮ ДЕНЕЖНО-ВЕЩЕВУЮ ЛОТЕРЕЮ

12.412.000 рублей

Всего по республике распространено билетов Третьей денежно-вещевой лотереи на 12.412.000 рублей. Рабочие и служащие подписались на 2.660.000 рублей и внесли наличными 350.000 рублей, колхозники подписались на 9.746.000 рублей, а наличными внесли 5.485.000 рублей.

Передовыми по подписке и оплате наличными сумм подписки являются: Хивский, Агульский, Гумбетовский, Гунибский, Кулинский, Унцукульский, Ахтынский, Касумкентский районы.

По оплате наличными сумм подписки отстают: Акушинский, Бабаюртовский, Буйнакский, Дахадаевский, Каякентский и другие.

Кайтагский, Дербентский, Лакский, Сергокалинский, Хасавюртовский районы и гор. Дербент отстают и по подписке и по оплате наличными.

— ⊙ —

Воскресник в фонд помощи детям фронтовиков

Сегодня в Махач-Кала проводится общегородской воскресник, все средства от которого пойдут в фонд помощи детям фронтовиков. На эти средства будут одеты и обуты сотни детей воинов Красной Армии.

Коллективы предприятий и артелей работают на своих производствах, коллективы учреждений—по нарядам Городской комиссии по проведению воскресника. Всем указаны об'екты работ. Заработанные деньги перечисляются в Госбанк на специальный счет.

Сегодняшний воскресник, который проводится по предложению комсомольской организации, поддержанному всеми коллективами города, является патриотическим мероприятием. Долг каждого трудящегося Махач-Кала — принять самое активное участие в воскреснике.

Товарищи, все, как один, выходите на воскресник!

Обед у Председателя Совета Народных Комиссаров СССР тов. И. В. Сталина в честь Государственного Секретаря США г-на Кордэлла Хэлла и Министра Иностранных Дел Великобритании г-на Антони Идена

30 октября Председатель Совета Народных Комиссаров СССР тов. И. В. Сталин дал обед в Кремле в честь Государственного Секретаря Соединенных Штатов Америки г-на Кордэлла Хэлла и Министра Иностранных Дел Великобритании г-на Антони Идена.

На обеде присутствовали: г. Кордэлл Хэлл, г. Антони Иден, Посол Великобритании г. А. Керр, Посол США г. А. Гарриман, г. В. Стренг, г. С. Дэнн, г. Хэкворт, генерал-лейтенант Х. Исмей, генерал-лейтенант г. Мартель, адмирал Д. Фишер, генерал-майор Д. Дин, бригадный генерал С. Сполдинг и другие сопровождающие г-на К. Хэлла и г-на А. Идена лица, а также члены Посольств и Военных Миссий Великобритании и США.

С советской стороны присутствовали: тт. В. М. Молотов, Маршал К. Е. Ворошилов, А. И. Микоян, Л. П. Берия, Г. М. Маленков, Л. М. Каганович, Н. А. Вознесенский, А. С. Щербаков, А. Я. Вышинский, адмирал Н. Г. Кузнецов, В. Г. Деканозов, С. А. Лозовский, М. М. Литвинов, А. Е. Корнейчук, И. М. Майский, С. И. Кавтарадзе, генерал-полковник авиации В. А. Никитин, генерал-полковник танковых войск Я. Н. Федоренко, генерал-полковник артиллерии Н. Д. Яковлев, генерал-полковник Ф. И. Голиков, генерал-майор А. А. Грызлов и другие.

От'езд г-на Дональда М. Нэльсона из СССР

28 октября с. г. выехал из СССР Председатель Управления по Делам Военного Производства США г-н Дональд М. Нэльсон.

За время своего пребывания в СССР г-н Дональд М. Нэльсон посетил промышленные предприятия и культурные учреждения ряда городов. (ТАСС).

ЗАЯВЛЕНИЕ РУЗВЕЛЬТА

ЛОНДОН, 29 октября. (ТАСС). Как передает агентство Рейтер, президент Рузвельт заявил представителям печати, что на Московской конференции достигнуто соглашение и остается только поставить подписи. Как указал Рузвельт, результаты конференции подтвердили его уверенность в том, что Россия будет сотрудничать после войны. По словам Рузвельта результаты конференции представляют огромный успех не только в смысле достижения соглашения по повестке дня, но и в отношении атмосферы, господствовавшей на самой конференции. Эта атмосфера была удивительно хорошей. Большая заслуга, отметил Рузвельт, принадлежит Государственному Секретарю США Хэллу, однако в равной степени эта заслуга принадлежит России и Англии.

На вопрос, каковы были цели конференции, Рузвельт ответил, что конечной целью являлись мир и прекращение агрессии во всем мире. Рузвельт указал, что достигнуто соглашение по конкретным вопросам, так же как и в отношении общей политики, однако участники конференции не могут «поставить точку над и».

Рузвельт высказался в пользу декларации сената о том, что США должны сотрудничать с другими странами, чтобы избежать войны в будущем. Он не пожелал сказать, что резолюция Коннэли, которая теперь обсуждается в сенате, является удовлетворительной.

Отвечая на другой вопрос, Рузвельт заявил, что все участники конференции работают с целью добиться единодушия в ходе войны и в ее переходный период. Основная цель заключалась в том, чтобы достигнуть дружественного соглашения по вопросу о том, что должно быть предпринято.

На предложение высказаться о внешней политике США Рузвельт ответил, что он одобряет резолюцию, подобную той, которая обсуждается в сенате.

Президенту был задан каверзный вопрос: «Если США, Англия и Россия были связаны скорее идеей, чем общей политикой до начала Московской конференции, то какой смысл самой конференции». Рузвельт ответил, что обе стороны многое выяснили, ознакомились с хорошими идеями и познакомились друг с другом за столом конференции, когда вырабатывали соглашения и обменивались мнениями.

Рузвельт не сообщил какие конкретные документы были разработаны и какие соглашения были достигнуты. Они, сказал Рузвельт, будут оглашены в соответствующее время и, вероятно, в Москве. Однако, он добавил, что члены конференции обсуждали вопросы в спокойной атмосфере. Что касается личных отношений, то, как выразился президент, они были «почти на 100 процентов».

Военные действия в Италии

ЛОНДОН, 29 октября. (ТАСС). Как официально сообщается, на фронте американской 5-й армии войска союзников вновь продвинулись вперед и заняли еще одну важную высоту. На фронте английской 8-й армии продолжаются бои. Английские и канадские войска несколько продвинулись вперед. Занят Монтефальконо.

В ночь на 27 октября американские крейсер и эсминцы подвергли обстрелу береговые позиции противника у Минтурно, находящийся в 8 милях от Гаэта на дороге, ведущей в Рим.

Авиация союзников произвела ряд ожесточенных налетов на вражеские об'екты в Италии и германские аэродромы в районе Эгейского моря.

Шведская газета о настроениях в Германии

СТОКГОЛЬМ, 29 октября. (ТАСС). Шведская газета «Гетеборгс хандельстиднинген» опубликовала статью «О настроениях в Германии». Автор ее, недавно вернувшийся из Германии, пишет, что широкие массы немцев пессимистически смотрят на исход войны. Очень ясно дает себя чувствовать усталость населения. Опустошения, особенно в портовых городах, ужасны. На лицах немцев написано, что война становится для них все невыносимее. Люди исхудали и истощены. От всех приходится слышать, что недостает даже самого необходимого. Шведские суда, заходящие в германские порты, буквально осаждаются толпами людей, в том числе солдат, таможенных и прочих чиновников, которые выпрашивают у шведов что-нибудь поесть.

Правительство Виши опасается народных волнений во Франции

ЖЕНЕВА, 29 октября. (ТАСС). 27 октября по радио Виши выступил официальный представитель правительства Лаваля. Он заявил, что во Франции каждую минуту можно ожидать широких волнений. По его словам, акты саботажа и стычки между «террористами» (так французские лакеи Гитлера именуют французских патриотов) и полицией происходят во всей стране. Представитель правительства со страхом констатировал, что атмосфера во Франции такова, что можно ожидать наступления полного хаоса. По его словам, недовольство проявляют даже члены «петэновского легиона».

Война на Тихом океане

ЛОНДОН, 29 октября. (ТАСС). Как официально сообщается, в ночь на 27 октября войска союзников высадились на острове Моно (Соломоновы острова). Небольшой японский гарнизон острова оказал слабое сопротивление. В результате оккупации Моно войска союзников оказались на расстоянии 30 миль от острова Шортлэнд с его важной базой Файси и на расстоянии менее 50 миль от острова Бугенвиль.

ТОКИО, 29 октября. (ТАСС). Агентство Домей Цусин передает, что на рассвете 27 октября подводная лодка союзников торпедировала в Восточно-Китайском море два японских судна.

Выступление Бенеша

ЛОНДОН, 28 октября. (ТАСС). Как передает агентство Рейтер, на состоявшемся в одном из районов Англии параде по случаю 25-летия со дня основания Чехословацкой республики президент республики Бенеш зачитал приказ по чехословацким войскам.

Бенеш сообщил, что в Англию с Ближнего Востока прибыли чешские войска для соединения с частями, находящимися в Англии, с целью реорганизации и подготовки к окончательной борьбе. Эти войска принимали участие в обороне Тобрука. Кроме того, некоторые чехословацкие части сражались в России во время битвы за Харьков.

Бенеш напомнил, что чехословацкая армия была одной из лучших армий довоенной Европы, и далее заявил: «То, что случилось с нами в 1938 году, никогда не должно повториться. Остальные страны мира в будущем дважды подумают, прежде, чем разрешат Германии уничтожить нашу военную мощь и, таким образом, подготовить собственное порабощение.

После того, как будет восстановлена наша независимость, армия республики будет не только частью нашей национальной жизни, но также частью оборонительных сил всего мира. Она будет оплотом мира и порядка в свободной и сильной Чехословакии, в свободной демократической Европе. Вместе с армиями Великобритании и Советского Союза она будет являться одним из стражей мирного сотрудничества наций».

Президента Бенеша сопровождал премьер-министр Чехословакии Шрамек, члены чехословацкого правительства, высшие офицеры чешской и английской армий, а также члены дипломатического корпуса. Все они присутствовали на параде.

Ответственный редактор **В. ПУТЕРБРОТ.**

Ворошиловградский Государственный русский театр
в помещении Дагтеатра
31 октября
«Л Г У Н Ь Я»
Американская комедия
в 3-х действиях.
Начало в 8 час. вечера.
Билеты продаются.

Кинотеатр «Т Е М П»
СЕГОДНЯ
демонстрируется
Звуковой документальный фильм
«ОРЛОВСКАЯ БИТВА»
Анонс: новая звуковая кино-комедия
«НАСРЕДДИН В БУХАРЕ»

Адрес редакции и издательства: Махач-Кала, Пушкинская, 6. Телефоны: зам. ответ. редактора и отдел партийной жизни — 1-05, ответ. секретаря — 8-04, общий — 3-22, отделов: промышленно-транспортного, военно-оборонного — 2-48, сельскохозяйственного — 7-83, писем и рабселькоров — 9-80, выпускающего — 8-44, издательства — 1-87, отдела об'явлений и заказов — 2-11.

С—4742. Типография издательства «Дагестанская правда». Заказ № 340.

НАУЧНАЯ БИБЛИОТЕКА ПРИ ... УНИВЕРСИТЕТЕ

и к

Пролетарии всех стран, соединяйтесь!

ДАГЕСТАНСКАЯ ПРАВДА

Орган Дагестанского Обкома, Махачкалинского ГК ВКП(б) и Верховного Совета ДАССР

№ 220 (6486) | Вторник, 2 ноября 1943 г. | Цена 20 коп.

ВПЕРЕД НА ЗАПАД, ЗА ПОЛНОЕ ОСВОБОЖДЕНИЕ СОВЕТСКОЙ ЗЕМЛИ!

Опубликованные вчера призывы ЦК ВКП(б) к XXVI-й годовщине Великой Октябрьской Социалистической Революции являются документом огромного политического значения. Это — призывы третьего года Отечественной войны. Они проникнуты непоколебимой решимостью советского народа направить все свои силы на окончательный разгром гитлеровской Германии, за полное освобождение советской земли от немецких захватчиков.

26 лет назад русский народ в содружестве с другими народами сверг империалистов в нашей стране, в героической борьбе за ее независимость, честь и свободу создал под руководством Ленина — Сталина великое социалистическое государство. С тех пор неизменно Советский Союз, выросший в могучую индустриальную и колхозную державу, держался политики, провозглашенной Великой Октябрьской Социалистической Революцией: мир между народами всего мира.

Мирное строительство в нашей стране принесло экономический и культурный расцвет советскому народу.

Дружба народов нерушимыми связями скрепила Союз Советских Социалистических Республик. Советский народ пожинал богатые плоды своего творческого труда.

Мирное развитие нашей страны было прервано разбойничьим нападением немецко-фашистских захватчиков, кровавых поработителей народов Европы, заклятых врагов свободолюбивых народов всего мира. Как один человек, поднялась наша страна против гитлеровских разбойников. Весь советский народ, его доблестная Красная Армия третий год ведут героическую борьбу.

С нами патриоты европейских стран, борющиеся против гитлеровской тирании, с нами братья угнетенные славяне, против которых особенно свирепствуют немецко-фашистские захватчики, смертельные враги славянства.

Советский народ ведет борьбу за Родину в боевом союзе с английским и американским народами. Все силы, вся боевая мощь свободолюбивых народов должны быть направлены на быстрейший разгром немецко-фашистских поработителей, злейших врагов человечества!

Третий год длится война в нашей стране. В обстановке сурового военного времени встречает наш народ великий праздник Октябрьской Социалистической Революции. Эта обстановка изменилась за истекший год. Призывы ЦК ВКП(б) отражают решающий поворот в войне.

В призывах прошлого года ЦК ВКП(б) обращался к славным защитникам Сталинграда, к доблестным защитникам Кавказа. «Бейтесь до последней капли крови, беспощадно громите, отбрасывайте и истребляйте вражеские полчища!» — гласил призыв, обращенный к сталинградцам. «Отстаивайте каждую пядь родной земли, громите ненавистного врага!» — гласил призыв, обращенный к защитникам Кавказа.

Героическая эпопея Сталинграда жива и никогда не померкнет в памяти советского народа. Не забудутся бои на Кавказе. Враг был разгромлен и отброшен. С тех пор идет беспримерное наступление Красной Армии, идет массовое изгнание врага из нашей страны. Под сокрушительными ударами Красной Армии вражеские полчища судорожно откатываются, тщетно пытаясь закрепиться за промежуточные рубежи.

«ВПЕРЕД НА ЗАПАД, ЗА ПОЛНОЕ ОСВОБОЖДЕНИЕ СОВЕТСКОЙ ЗЕМЛИ!» — гласит призыв ЦК ВКП(б) 1943 года, обращенный к доблестным воинам Красной Армии.

Духом решительного наступления проникнуты все призывы ЦК ВКП(б). Они говорят пехотинцам:

«НЕОТСТУПНО ПРЕСЛЕДУЙТЕ И ИСТРЕБЛЯЙТЕ ВРАЖЕСКИЕ ВОЙСКА, НЕ ДАВАЙТЕ ИМ ЗАКРЕПЛЯТЬСЯ НА ОБОРОНИТЕЛЬНЫХ РУБЕЖАХ! ОКРУЖАЙТЕ И БЕРИТЕ В ПЛЕН НЕМЕЦКИХ ЗАХВАТЧИКОВ, А, ЕСЛИ ОТКАЖУТСЯ СДАТЬСЯ В ПЛЕН, УНИЧТОЖАЙТЕ ИХ!».

Они говорят танкистам:

— «КРУШИТЕ И НЕОТСТУПНО ПРЕСЛЕДУЙТЕ ВРАГА! СМЕЛЫМ МАНЕВРОМ ОТРЕЗАЙТЕ ПУТИ ОТХОДА ПРОТИВНИКУ. БЕСПОЩАДНО УНИЧТОЖАЙТЕ НЕМЕЦКИХ ЗАХВАТЧИКОВ!».

Они говорят артиллеристам и минометчикам:

«МОЩНЫМИ ОГНЕВЫМИ УДАРАМИ СОКРУШАЙТЕ УКРЕПЛЕНИЯ, УЗЛЫ И ОПОРНЫЕ ПУНКТЫ СОПРОТИВЛЕНИЯ ВРАГА! РАСЧИЩАЙТЕ ПУТЬ НАШИМ НАСТУПАЮЩИМ ВОЙСКАМ...!».

Они говорят кавалеристам:

«НЕУСТАННО ПРЕСЛЕДУЙТЕ ВРАЖЕСКИЕ ВОЙСКА, СМЕЛО И РЕШИТЕЛЬНО ВРЫВАЙТЕСЬ В РЯДЫ ПРОТИВНИКА, ГРОМИТЕ ЕГО ТЫЛЫ И ФЛАНГИ!».

Они говорят советским партизанам и партизанкам:

«ПОМОГАЙТЕ НАСТУПАЮЩЕЙ КРАСНОЙ АРМИИ СОКРУШАТЬ ВРАГА!».

Красная Армия наступает и наносит уничтожающие удары по живой силе и по технике врага. Освобождены громадные пространства советской земли, спасены от гибели и рабства миллионы советских граждан. В освобожденных районах развертывается кипучая восстановительная работа:

«ТРУДЯЩИЕСЯ ОСВОБОЖДЕННЫХ ОТ ВРАГА РАЙОНОВ! БЫСТРЕЕ ВОССТАНАВЛИВАЙТЕ ГОРОДА И СЕЛА, ПРОМЫШЛЕННОСТЬ, ТРАНСПОРТ И СЕЛЬСКОЕ ХОЗЯЙСТВО, РАЗРУШЕННЫЕ ГИТЛЕРОВСКИМИ РАЗБОЙНИКАМИ!».

Выполняя мудрые стратегические планы Верховного Главнокомандующего, овладев по приказу товарища Сталина мастерством военного дела, советские воины идут вперед, на запад. Предстоит еще тяжелая борьба. Враг сопротивляется изо всех сил. Он звереет все больше от сознания нависшей над ним гибели. Районы, которые еще находятся под властью врага, наши братья и сестры, русские, украинцы, белоруссы, молдаване, литовцы, латыши, эстонцы, карелы, ожидают своего освобождения из-под ярма немецко-фашистских мерзавцев.

Призыв ЦК ВКП(б) ободряет их, зовет к героической борьбе:

«БЛИЗИТСЯ ЧАС ВАШЕГО ОСВОБОЖДЕНИЯ! РАЗДУВАЙТЕ ПЛАМЯ ВСЕНАРОДНОГО ПАРТИЗАНСКОГО ДВИЖЕНИЯ! ИСТРЕБЛЯЙТЕ НЕМЕЦКИХ МЕРЗАВЦЕВ! ВСЕМИ СИЛАМИ ПОМОГАЙТЕ КРАСНОЙ АРМИИ!»

С блестящими победами приходит наша страна к 26-й годовщине Октября. Эти победы советский народ завоевал в боях и труде. Решающий поворот в войне достигнут благодаря тому, что Красная Армия и весь советский народ, воодушевленные патриотическим союзом, следовали призыву своего любимого вождя и полководца — великого Сталина учиться овладевать боевым искусством, воевать и трудиться на войну, не щадя своих сил и самой жизни, не успокаиваться на достигнутом.

Советский народ добился успеха в Отечественной войне потому, что вдохновителем и организатором борьбы за победу над немецко-фашистскими захватчиками является Всесоюзная Коммунистическая партия (большевиков), партия Ленина — Сталина. Коммунисты и комсомольцы — в первых рядах бойцов против немецких захватчиков.

Победное наступление Красной Армии продолжается. Враг еще находится на советской территории. Чтобы окончательно разгромить его и изгнать из пределов нашей Родины, необходимо всеми силами, всеми средствами помогать родной Красной Армии.

Страна наша с энтузиазмом подхватит призывы ЦК ВКП(б), увеличит выпуск вооружения, боеприпасов, даст доблестным нашим воинам больше самолетов, боевых машин, больше металла, больше нефти, больше угля.

Колхозники и колхозницы отдадут все свои силы, чтобы дать фронту и стране больше продовольствия и сырья для промышленности. Работники транспорта, железнодорожного, морского и речного, отдадут все свои силы, чтобы организовать бесперебойную работу на железных дорогах, на морских и речных путях.

Советская интеллигенция, следуя призыву, отдаст все свои силы и знания делу борьбы с немецкими оккупантами.

Вся наша страна в неразрывном единстве фронта и тыла сплочена вокруг партии Ленина—Сталина. Вместе с Лениным, рядом с ним, как его верный друг, товарищ Сталин строил социалистическое государство и создавал его мощь. В течение 26 лет выращивала наша партия героические кадры защитников Родины, бесстрашию, мужеству, мастерству которых ныне дивится мир. Сталинская школа военного дела, через которую прошли советские воины, обеспечивает победу советского народа. Глубочайшая любовь, беззаветная преданность нашего народа окружают партию Ленина—Сталина, вдохновителя и организатора борьбы за победу над немецко-фашистскими захватчиками. Исполнились вещие сталинские слова: победными салютами от имени Родины столица Советского Союза Москва отмечает великий праздник, пришедший на необ'ятную улицу советского народа.

Перед 26-й годовщиной Великой Октябрьской Социалистической Революции с необычайным под'емом наш народ следует призыву своей партии:

«ПОД ЗНАМЕНЕМ ЛЕНИНА, ПОД ВОДИТЕЛЬСТВОМ СТАЛИНА — ВПЕРЕД, ЗА ПОЛНЫЙ РАЗГРОМ НЕМЕЦКИХ ОККУПАНТОВ И ИЗГНАНИЕ ИХ ИЗ ПРЕДЕЛОВ НАШЕЙ РОДИНЫ!».

(Передовая «Правды» за 31 октября)

УКАЗ ПРЕЗИДИУМА ВЕРХОВНОГО СОВЕТА СССР

О награждении второй медалью „Золотая Звезда" Героя Советского Союза полковника Фесина И. И.

За образцовое выполнение боевых заданий Командования при форсировании реки **Днепр**, дающее право на получение звания **Героя Советского Союза**, — наградить **Героя Советского Союза** полковника **Фесина** Ивана Ивановича второй медалью **«Золотая Звезда»**, соорудить бронзовый бюст и установить на постаменте на родине награжденного.

Председатель Президиума Верховного Совета СССР **М. КАЛИНИН.**
Секретарь Президиума Верховного Совета СССР **А. ГОРКИН.**
Москва, Кремль. 1 ноября 1943 года.

Присвоение звания Героя Советского Союза генералам, офицерскому, сержантскому и рядовому составу Красной Армии

За успешное форсирование реки Днепр, прочное закрепление плацдарма на западном берегу реки Днепр и проявленные при этом отвагу и геройство Указом Президиума Верховного Совета СССР от 29 октября 1943 года 117 генералам, офицерам, сержантам и рядовым бойцам Красной Армии присвоено звание Героя Советского Союза с вручением ордена Ленина и медали «Золотая Звезда».

Англо-советско-американское коммюнике о Конференции трех Министров в Москве

С 19 по 30 октября 1943 года в Москве состоялась Конференция Министров Иностранных Дел — Соединенных Штатов Америки г-на К. Хэлла, Соединенного Королевства г-на А. Идена и Советского Союза В. М. Молотова, имевшая 12 заседаний.

Кроме Министров в Конференции принимали участие: со стороны Соединенных Штатов Америки — Посол Соединенных Штатов В. Аверелл Гарриман, генерал-майор Джон Р. Дин от Армии Соединенных Штатов, г-н Грин Х. Хэкворт, г-н Джеймс Дэнн и эксперты,

со стороны Соединенного Королевства — Посол Его Величества сэр Арчибальд Кларк Керр, г-н Вильям Стрэнг, генерал-лейтенант сэр Хэстингс Исмей и эксперты

и со стороны Советского Союза — Маршал К. Е. Ворошилов, Заместители Народного Комиссара Иностранных Дел А. Я. Вышинский и М. М. Литвинов, Заместитель Народного Комиссара Внешней Торговли В. А. Сергеев, от Генерального Штаба генерал-майор А. А. Грызлов, ответственный работник НКИД Г. Ф. Саксин и эксперты.

Повестка включала все вопросы, поставленные на обсуждение тремя Правительствами. Одни из этих вопросов требовали окончательных решений, которые и были приняты. По другим, после обсуждения, были приняты основные принципы с тем, чтобы детальная разработка их имела место в дипломатическом порядке или в специально созданных для этого Комиссиях. Третьи вопросы предполагали лишь обмен мнениями.

Правительства Советского Союза, Соединенного Королевства и Соединенных Штатов тесно сотрудничали между собой во всех вопросах, касающихся осуществления общего военного усилия. Тем не менее, впервые Министрам Иностранных Дел трех Правительств удалось провести совещание.

В первую очередь состоялись исчерпывающие и искренние дискуссии по поводу мероприятий, которые следует предпринять для сокращения сроков войны против Германии и ее сателлитов в Европе. Было использовано присутствие военных советников, представляющих соответствующих начальников Генеральных Штабов для того, чтобы обсудить определенные военные операции, в отношении которых были приняты решения и которые уже подготовляются, и для того, чтобы создать базу для теснейшего военного сотрудничества в будущем между тремя странами.

Признав первейшей целью ускорение конца войны, три Правительства также оказались единодушны в том, что в их собственных национальных интересах и в интересах всех миролюбивых наций важно продолжить теперешнее тесное сотрудничество, установленное для ведения войны, и на период, который последует за окончанием военных действий, и что только этим путем можно добиться поддержания мира и полного развития политического, экономического и социального блага их народов.

Это убеждение воплощено в Декларации, к которой уже во время Конференции присоединилось Китайское Правительство и которую подписали три Министра и Китайский Посол в Москве от имени своих Правительств. Эта публикуемая сегодня Декларация, предусматривая еще более тесное сотрудничество в ведении войны и во всех вопросах, относящихся к капитуляции и разоружению врагов, с которыми четыре государства находятся соответственно в войне, устанавливает принципы, на которых, по соглашению четырех Правительств, должна быть основана широкая система международного сотрудничества и безопасности. Предусмотрено включение в эту систему всех других миролюбивых государств, больших и малых.

Конференция согласилась в необходимости создания механизма, обеспечивающего теснейшее сотрудничество между тремя Правительствами при изучении европейских вопросов, возникающих из развития войны. С этой целью Конференция решила создать Европейскую Консультативную Комиссию с местопребыванием в Лондоне для изучения этих вопросов и для выработки совместных рекомендаций трем Правительствам.

Предусмотрено также обеспечение продолжения по мере надобности консультаций представителей трех государств в соответственных столицах через существующие дипломатические каналы.

Министры далее решили создать Консультативный Совет по вопросам Италии, состоящий первоначально из представителей их трех Правительств и Французского Комитета Национального Освобождения. Предусмотрено включение в этот Совет представителей Греции и Югославии, имея в виду их особый интерес, вытекающий из агрессии фашистской Италии в отношении их территорий во время настоящей войны. Этот Совет будет заниматься повседневными вопросами, исключая военные операции, и будет формулировать рекомендации, рассчитанные на координацию политики союзников в отношении Италии.

Три Министра Иностранных Дел признали при этом целесообразным подтвердить публикуемой сегодня Декларацией позицию их Правительств в пользу восстановления демократии в Италии.

Министры также об'явили, что целью их Правительств является восстановление независимости Австрии. Они вместе с тем напомнили Австрии, что при окончательном урегулировании будут приняты во внимание усилия, которые Австрия может сделать для своего собственного освобождения. Декларация об Австрии публикуется.

Министры опубликовали во время Конференции Декларацию Президента Рузвельта, Премьер-Министра Черчилля и Главы Советского Правительства Сталина, содержащую торжественное предостережение, согласно которому при предоставлении перемирия любому германскому правительству, те германские офицеры, солдаты и члены гитлеровской партии, которые имеют какое-либо отношение к зверствам, убийствам и казням в странах, захваченных германскими вооруженными силами, будут доставлены обратно в страны, где были совершены их ужасные преступления, для того, чтобы они подверглись обвинению и наказанию по законам этих стран.

В атмосфере взаимного доверия и понимания, характеризующей все работы Конференции, подверглись рассмотрению и другие важные вопросы как текущего характера, так и относящиеся к будущему обращению с гитлеровской Германией и ее сателлитами, к экономическому сотрудничеству и к обеспечению всеобщего мира.

ДЕКЛАРАЦИЯ
четырех государств по вопросу о всеобщей безопасности

Правительства Соединенных Штатов Америки, Великобритании, Советского Союза и Китая,

об'единенные в своей решимости в соответствии с Декларацией Об'единенных наций от 1 января 1942 года и с последующими Декларациями продолжать военные действия против тех держав оси, с которыми они соответственно находятся в состоянии войны, пока эти державы не сложат своего оружия на основе безоговорочной капитуляции;

сознавая свою ответственность в деле обеспечения освобождения самих себя и союзных с ними народов от угрозы агрессии;

признавая необходимость обеспечения быстрого и организованного перехода от войны к миру и установления и поддержания международного мира и безопасности при наименьшем отвлечении мировых человеческих и экономических ресурсов для вооружений;

совместно заявляют:

1. Что их совместные действия, направленные на ведение войны против их соответственных врагов, будут продолжены для организации и поддержания мира и безопасности.

2. Что те из них, которые находятся в войне с общими врагами, будут действовать совместно во всех вопросах, относящихся к капитуляции и разоружению этих соответственных врагов.

3. Что они примут все те меры, которые они считают необходимыми, против любого нарушения условий, пред'явленных к их противникам.

4. Что они признают необходимость учреждения в возможно короткий срок всеобщей Международной организации для поддержания международного мира и безопасности, основанной на принципе суверенного равенства всех миролюбивых государств, членами которой могут быть все такие государства — большие и малые.

5. Что они будут консультироваться друг с другом и, по мере того, как этого потребуют обстоятельства, с другими членами Об'единенных наций, имея в виду совместные действия в интересах сообщества наций в целях поддержания международного мира и безопасности, пока не будут восстановлены закон и порядок и пока не будет установлена система всеобщей безопасности.

6. Что по окончании войны они не будут применять своих вооруженных сил на территории других государств, кроме как после совместной консультации и для целей, предусмотренных в этой Декларации.

7. Что они будут совещаться и сотрудничать друг с другом и с другими членами Об'единенных наций, в целях достижения осуществимого всеобщего соглашения в отношении регулирования вооружений в послевоенный период.

В. МОЛОТОВ,
КОРДЭЛЛ ХЭЛЛ,
АНТОНИ ИДЕН,
ФУ БИН-ЧАН.

Москва, 30 октября 1943 года.

Декларация об Италии

Министры Иностранных Дел Соединенных Штатов Америки, Соединенного Королевства и Советского Союза установили, что три их Правительства полностью согласны с тем, что политика союзников по отношению к Италии должна базироваться на основном принципе: что фашизм и все его пагубные влияния и последствия должны быть полностью уничтожены и что итальянскому народу должна быть предоставлена полная возможность установить правительственные и другие учреждения, основанные на принципах демократии. Министры Иностранных Дел Соединенных Штатов Америки и Соединенного Королевства заявляют, что деятельность их Правительств с начала вторжения на итальянскую территорию была основана на этой политике, поскольку настоятельные военные требования это позволяли.

Министры Иностранных Дел трех Правительств согласились, что при осуществлении этой политики в будущем имеют важное значение и должны быть проведены в жизнь следующие меры:

1. Необходимо, чтобы Итальянское Правительство было сделано более демократичным, путем включения представителей тех слоев итальянского народа, которые всегда выступали против фашизма.

2. Свобода слова, вероисповедания, политических убеждений, печати и собраний будет возвращена в полной мере итальянскому народу, который должен также иметь право образовывать антифашистские политические группы.

3. Все учреждения и организации, созданные фашистским режимом, должны быть упразднены.

4. Все фашистские и профашистские элементы должны быть устранены из управления или из учреждений и администрации публичного характера.

5. Все политические заключенные фашистского режима должны быть освобождены, и им должна быть предоставлена полная амнистия.

6. Должны быть созданы демократические органы местного управления.

7. Фашистские главари и другие лица, известные или подозреваемые в совершении военных преступлений, должны быть арестованы и переданы в руки правосудия.

Выступая с этой Декларацией, три Министра Иностранных Дел признают, что пока в Италии будут продолжаться активные военные операции, время, когда будет возможно полностью осуществить вышеуказанные принципы, должно определяться Союзным Главнокомандующим, на основе указаний, которые будут получены через Об'единенный Штаб. Три Правительства, подписавшие настоящую Декларацию, будут, по просьбе любого из них, консультироваться друг с другом по этому вопросу.

Также имеется в виду, что ничто в этой Декларации не ограничивает права итальянского народа впоследствии избрать свою собственную форму правления.

Декларация об Австрии

Правительства Соединенного Королевства, Советского Союза и Соединенных Штатов Америки согласились, что Австрия, первая свободная страна, павшая жертвой гитлеровской агрессии, должна быть освобождена от германского господства.

Они рассматривают присоединение, навязанное Австрии Германией 15 марта 1938 года, как несуществующее и недействительное. Они не считают себя никоим образом связанными какими-либо переменами, произведенными в Австрии после этой даты. Они заявляют о том, что они желают видеть восстановленной свободную и независимую Австрию и тем самым дать возможность самому австрийскому народу, как и другим соседним государствам, перед которыми встанут подобные же проблемы, найти ту политическую и экономическую безопасность, которая является единственной основой прочного мира.

Однако обращается внимание Австрии на то, что она несет ответственность, которой не может избежать за участие в войне на стороне гитлеровской Германии и что при окончательном урегулировании неизбежно будет принят во внимание ее собственный вклад в дело ее освобождения.

ДЕКЛАРАЦИЯ
об ответственности гитлеровцев за совершаемые зверства

Великобритания, Соединенные Штаты и Советский Союз получили из различных источников свидетельства о зверствах, убийствах и хладнокровных массовых казнях, которые совершаются гитлеровскими вооруженными силами во многих странах, захваченных ими, из которых они теперь неуклонно изгоняются. Жестокости гитлеровского господства не являются новым фактом, и все народы или территории, находящиеся в их власти, страдали от худшей формы управления при помощи террора. Новое заключается в том, что многие из этих территорий сейчас освобождаются продвигающимися вперед армиями держав-освободительниц и что в своем отчаянии отступающие гитлеровцы-гунны удваивают свои безжалостные жестокости. Об этом теперь с особой наглядностью свидетельствуют факты чудовищных преступлений на освобождаемой от гитлеровцев территории Советского Союза, а также на территории Франции и Италии.

В соответствии с вышеизложенным три союзные державы, выступая в интересах тридцати двух Об'единенных наций, торжественно заявляют и предупреждают своей нижеследующей Декларацией:

В момент предоставления любого перемирия любому правительству, которое может быть создано в Германии, те германские офицеры и солдаты и члены нацистской партии, которые были ответственны за вышеупомянутые зверства, убийства и казни, или добровольно принимали в них участие, будут отосланы в страны, в которых были совершены их отвратительные действия для того, чтобы они могли быть судимы и наказаны в соответствии с законами этих освобожденных стран и свободных правительств, которые будут там созданы. Списки будут составлены со всеми возможными подробностями, полученными от всех этих стран, в особенности в отношении оккупированных частей Советского Союза, Польши и Чехословакии, Югославии и Греции, включая Крит и другие острова, Норвегии, Дании, Нидерландов, Бельгии, Люксембурга, Франции и Италии.

Таким образом, немцы, которые принимали участие в массовых расстрелах итальянских офицеров, или в казнях французских, нидерландских, бельгийских и норвежских заложников, или критских крестьян, или же те, которые, принимали участие в истреблении, которому был подвергнут народ Польши, или в истреблении населения на территориях Советского Союза, которые сейчас очищаются от врага, — должны знать, что они будут отправлены обратно в места их преступлений и будут судимы на месте народами, над которыми они совершали насилия. Пусть те, кто еще не обагрил своих рук невинной кровью, учтут это, чтобы не оказаться в числе виновных, ибо три союзных державы наверняка найдут их даже на краю света и передадут их в руки их обвинителей с тем, чтобы смогло совершиться правосудие.

Эта Декларация не затрагивает вопроса о главных преступниках, преступления которых не связаны с определенным географическим местом, и которые будут наказаны совместным решением правительств-союзников.

РУЗВЕЛЬТ,
СТАЛИН,
ЧЕРЧИЛЛЬ.

ОТ СОВЕТСКОГО ИНФОРМБЮРО

ОПЕРАТИВНАЯ СВОДКА ЗА 31 ОКТЯБРЯ

В течение 31 октября в районе между рекой ДНЕПР и побережьем СИВАША наши войска продолжали преследовать отступающего противника и заняли более 200 населенных пунктов, среди которых районные центры Запорожской области СИВАШСКОЕ (Рождественка), НОВО-ТРОИЦКОЕ, крупные населенные пункты НОВО-ПЕТРОВКА, ВЕРХНИЙ РОГАЧИК, ОЛЬГИНО, ЗЕЛЕНЫЙ ПОД, ПЕТРО-ПАВЛОВКА, КОНСТАНТИНОВКА, КАМЫШАНКА, ЧЕРНОМОРСКИЙ, СЕМЕНОВКА, КОСТОГРЫЗОВО, ГРИГОРЬЕВКА, НОВО-НАТАЛЬЕВКА, ЧАПЛИНКА, ХЛЕБОДАРОВКА, ЯСНАЯ ПОЛЯНА, ВОСКРЕСЕНОВКА, СЕРГЕЕВКА, НОВЫЙ РОГ, ОТРАДА, АЛЕКСАНДРОВКА, ДОГМАРОВКА, НОВО-УКРАИНКА, НОВО-МИХАЙЛОВКА и железнодорожные станции ПАРТИЗАНЫ, НОВО-АЛЕКСЕЕВКА.

В излучине ДНЕПРА, юго-западнее ДНЕПРОПЕТРОВСКА, наши войска продолжали наступление и заняли несколько населенных пунктов, среди которых КУДАШЕВКА, ПОКРОВКА, НАДИЯ, БОЛТЫШКА, ВЕТРОВКА, АНДРЕЕВКА, МИХАЙЛОВКА, ЖАБОВКА, ДАЛЬНИЙ и железнодорожная станция КУДАШЕВКА.

На КРИВОРОЖСКОМ направлении наши войска продолжали отбивать контратаки крупных сил пехоты и танков противника.

На других участках фронта — усиленная разведка и артиллерийско-минометная перестрелка.

В течение 30 октября наши войска на всех фронтах подбили и уничтожили 92 немецких танка. В воздушных боях и огнем зенитной артиллерии сбито 23 самолета противника.

* * *

В районе между рекой Днепр и побережьем Сиваша наши войска продолжали успешное наступление и заняли более 200 населенных пунктов. Противник, опираясь на спешно оборудованные оборонительные рубежи, пытался задержаться, чтобы выиграть время и привести в порядок свои дезорганизованные войска. На одном участке гитлеровцы пытались даже перейти в контратаку, но, потеряв 16 танков и свыше 1.000 своих солдат и офицеров только убитыми, быстро откатились. Сломив сопротивление противника, советские подвижные части продолжали стремительно продвигаться вперед. Освобождены от немецких захватчиков районные центры Запорожской области Сивашское (Рождественка), Ново-Троицкое и много других крупных населенных пунктов. Нашими войсками заняты также железнодорожные станции Партизаны и Ново-Алексеевка. Противник несет огромные потери в живой силе и технике. Преследуемые нашими войсками немцы отступают, бросая артиллерию, боеприпасы, пехотное вооружение и военное имущество. Взято большое число пленных.

* * *

В излучине Днепра, юго-западнее города Днепропетровск, части Н-ского соединения, сломив сопротивление противника, заняли железнодорожную станцию Кудашевка. В бою за станцию уничтожено свыше 600 немецких солдат и офицеров и взяты пленные. Другое наше соединение, отбивая контратаки пехоты и танков противника, выбило немцев из нескольких сильно укрепленных населенных пунктов, уничтожено до батальона гитлеровцев, 4 танка, 3 самоходных и 10 полевых орудий противника. На одном участке по реке Днепр немцы пытались высадить десант в тылу наших войск. Замысел противника был сорван. Наши бойцы уничтожили свыше 500 немецких автоматчиков и потопили большое число лодок и катеров. Захвачено 3 исправных катера, 3 моторных лодки и другие трофеи.

Наши летчики наносили удары по войскам противника и уничтожили до 100 автомашин, несколько бензозаправщиков, 3 склада боеприпасов и 2 склада с горючим.

* * *

На Криворожском направлении наши войска отбивали контратаки противника. Немцы, сосредоточив на узком участке большие силы пехоты и несколько танковых дивизий, бросают их в контратаки. В ходе этих боев противник несет огромные потери. Только на участке Н-ского соединения наши гвардейцы подбили и сожгли 30 вражеских танков и истребили свыше 1.500 немецких солдат и офицеров. На другом участке советские артиллеристы и бронебойщики уничтожили 14 немецких танков и 40 автомашин. В двухдневных боях танкисты Н-ской части истребили до полка пехоты противника. В этом бою особенно отличилась танковая рота лейтенанта Романова, которая удачным маневром вышла в тыл немцам и внезапным ударом решила исход боя.

Наши летчики в течение дня в воздушных боях сбили 18 немецких самолетов.

* * *

Нашими кораблями в Финском заливе потоплен тральщик противника.

* * *

Партизанский отряд, действующий в одном из районов Калининской области, за несколько дней уничтожил 40 мостов на шоссе, по которому немцы подвозили к линии фронта пополнение, боеприпасы и продовольствие. Из засад убито 126 гитлеровцев. Другой отряд калининских партизан пустил под откос 2 воинских эшелона противника. В результате крушений разбито и повреждено до 40 вагонов с боеприпасами.

* * *

Пленный ефрейтор 3 роты 25 мотополка 12 немецкой танковой дивизии Вальтер Мак рассказал: «Наша дивизия участвовала в провалившемся июльском наступлении немецких войск на Курск, понесла большие потери и была вынуждена отходить. На пути к Днепру офицеры нам говорили, что созданные там укрепления неприступны. Командир роты лейтенант Тильс сказал, что на правом берегу Днепра мы приведем себя в порядок и расположимся на зиму. В ходе военных действий мы убедились, что никакие укрепления не являются преградой для русских. Они не только форсировали Днепр, но уже и здесь, за Днепром, нанесли нам тяжелое поражение. Солдаты ничего не понимают в происходящем. Изо дня в день, твердят, что наши рубежи неприступны, а русские преодолевают одну оборонительную полосу за другой. Настроение офицеров также неважное. Лейтенант Хиверт недавно в присутствии группы унтер-офицеров заявил: «Мы приближаемся к тем местам, где два с лишним года назад начали войну. Надо, таким образом, признать непоправимую ошибку. Хочется, чтобы развязка наступила как можно быстрее, пока мы еще живы».

* * *

Дикие зверства учинили немецко-фашистские мерзавцы в селах Большая Обуховка и Бакумовка, Миргородского района, Полтавской области. Только за два дня гитлеровские палачи расстреляли в Большой Обуховке 370 советских граждан. Немцы ходили из дома в дом и убивали всех, кого находили. Фашистские бандиты сожгли более 150 жилых домов. В селе Бакумовка гитлеровцы арестовали 37 стариков и женщин с детьми, вывели их к церкви, на берегу реки Хорол, и расстреляли из автоматов.

ОПЕРАТИВНАЯ СВОДКА ЗА 1 НОЯБРЯ

В течение 1 ноября в районе между рекой ДНЕПР и побережьем СИВАША наши войска продолжали преследовать отступающего противника и заняли более 60 населенных пунктов, в том числе крупные населенные пункты НИКОЛАЕВКА, МАРЬИНСК, ЗАПАДНЫЕ КАИРЫ, ЛЮБИМОВКА, ЧЕРНЕНЬКА, ПРЕОБРАЖЕНКА, МАКАРОВКА, ПЕРВО-КОНСТАНТИНОВКА, СТРОГАНОВКА, ПЕРЕКОП, ИВАНОВКА, НОВО-НИКОЛАЕВКА, НОВАЯ ПОКРОВКА, ГРОМОВКА, БЛАГОВЕЩЕНКА, ЗАХАРОВКА, НОВАЯ ДМИТРИЕВКА и железнодорожную станцию САЛЬКОВО. На Перекопском перешейке наши войска стремительным ударом опрокинули противостоящие части противника, преодолели турецкий вал и прорвались к АРМЯНСКУ. Таким образом, пути отхода по суше для войск противника, расположенных в Крыму, отрезаны нашими войсками. Поспешно отступая под ударами наших войск, противник несет огромные потери в живой силе и технике. Только за 31 октября и 1 ноября нашими войсками захвачено в плен более 6.000 солдат и офицеров противника.

В излучине ДНЕПРА, юго-западнее ДНЕПРОПЕТРОВСКА, наши войска, преодолевая сопротивление противника, продолжали наступление и заняли несколько населенных пунктов.

На КРИВОРОЖСКОМ направлении наши войска продолжали отбивать контратаки крупных сил пехоты и танков противника.

На остальных участках фронта — усиленная разведка и артиллерийско-минометная перестрелка.

В течение 31 октября наши войска на всех фронтах подбили и уничтожили 85 немецких танков. В воздушных боях и огнем зенитной артиллерии сбито 17 самолетов противника.

* * *

В районе между рекой Днепр и побережьем Сиваша наши войска продолжали успешное наступление и заняли более 60 населенных пунктов. Части Н-ского соединения окружили группу немецких войск и ведут бои на ее уничтожение. Противник несет огромные потери. По неполным данным, истреблено до 2.000 немецких солдат и офицеров, уничтожено 29 танков, 5 самоходных и 28 полевых орудий. Захвачено у немцев 60 орудий, несколько самоходных пушек, много автомашин и тягачей, 7 складов с боеприпасами и продовольствием. За 31 октября и 1 ноября взято в плен более 6.000 солдат и офицеров противника.

На Перекопском перешейке наши войска, продвигаясь вперед, вышли к турецкому валу. Немцы соорудили в полосе турецкого вала многочисленные траншеи и окопы. Опираясь на эти сильнейшие позиции, они рассчитывали остановить наши наступающие войска. Стремительным ударом наши бойцы опрокинули противника, преодолели турецкий вал и прорвались к городу Армянск. Этой победой советских войск теперь закрыты и отрезаны все пути отхода по суше находящимся в Крыму войскам противника.

* * *

В излучине Днепра, юго-западнее города Днепропетровск, части Н-ского соединения, преодолевая сопротивление противника, продвигались вперед и освободили от немецко-фашистских захватчиков несколько населенных пунктов. В боях за один из этих населенных пунктов наши артиллеристы и бронебойщики подбили и сожгли 8 немецких танков и 6 самоходных орудий типа «Фердинанд». Противник отступил, оставив на поле боя свыше 400 трупов, 16 полевых орудий и 22 миномета. На другом участке немцы собрали свои потрепанные части и бросили их в контратаку. Наши бойцы подпустили гитлеровцев на близкое расстояние, а затем обрушились на них сосредоточенным минометным и ружейно-пулеметным огнем. Противник в беспорядке отступил, потеряв в этом бою до 900 солдат и офицеров. Захвачены трофеи и пленные.

* * *

На Криворожском направлении наши войска отражали контратаки крупных сил пехоты и танков противника. На одном участке немцы бросили в контратаку до 100 танков, поддержанных самоходными орудиями и мотопехотой. В результате ожесточенного боя, длившегося весь день, наши бойцы нанесли противнику тяжелые потери. Уничтожено 42 немецких танка, 7 самоходных орудий и много автомашин. Истреблено до полка мотопехоты противника. На другом участке бойцы Н-ской части отбили неоднократные контратаки гитлеровцев, пытавшихся прорваться к одному населенному пункту. На поле боя осталось свыше 400 вражеских трупов.

* * *

Группа партизан Житомирского отряда заминировала большой участок железной дороги. Немецкий эшелон, следовавший к линии фронта, наскочил на мины и слетел под откос. Разбит паровоз, 12 вагонов и 10 платформ с военными материалами. Движение поездов на этом участке железной дороги было прекращено на несколько суток. Эта же группа партизан организовала в другом районе крушение немецкого воинского эшелона. Разбиты 19 платформ с дальнобойными орудиями и два вагона с боеприпасами. Вышедший к месту крушения аварийно-восстановительный поезд тоже подорвался на минах.

* * *

Взятый в плен немецкий пилот с самолета, входившего в первый боевой отряд, подчиненный непосредственно ставке верховного немецкого командования, лейтенант Гейнц Телле рассказал: «Я окончил летную школу в августе 1943 года. Большинство выпускников школы было направлено на Восточный фронт. Я некоторое время оставался в Германии и только 15 октября прибыл в Киев. Совершил всего лишь два боевых вылета. Второй вылет был для меня и последним. Русские сбили самолет, а меня захватили в плен. Печальная судьба постигла и моих товарищей. После окончания школы я переписывался с 6 летчиками, с которыми учился в одном классе. Переписка длилась недолго, так как пятеро из них уже погибли в воздушных боях, а шестой потерял ногу и лежит в госпитале. Среди значительной группы немецких офицеров за последнее время существует мнение, что Германия проиграла войну. Это мнение разделяет и часть летчиков, с которыми мне пришлось встретиться на фронте».

* * *

Получено сообщение о новых зверствах, совершенных немецко-фашистскими мерзавцами в городе Олевске, Житомирской области. Недавно гитлеровцы устроили в городе облаву, задержали первых попавшихся им 125 местных жителей, в том числе женщин и детей, и расстреляли их. За время с 12 по 18 октября фашистские изверги произвели массовые аресты в окрестных селах Жубровичи, Лопатичи, Болярка, Рудня, Быстрая и других. Арестованных препроводили в олевскую тюрьму, где гестаповцы подвергли их пыткам. 18 октября гитлеровские палачи расстреляли группу арестованных около железнодорожного моста. Убито свыше 100 человек ни в чем неповинных мирных граждан.

Д. ЗАСЛАВСКИЙ.

Год великих побед

В ноябре 1942 года немцы тщетно пытались форсировать Волгу. Это им не удалось. В октябре 1943 года немцы тщетно пытались помешать Красной Армия форсировать Днепр. Красной Армии это удалось.

Истекший год географически укладывается между Волгой и Днепром. На огромных пространствах между великими русскими реками уложились основные события года.

Между Киевом и Сталинградом свыше 1.000 километров по прямой воздушной линии. Но Красная Армия гнала немцев назад по суше. От Киева до Сталинграда по железной дороге свыше 1.300 километров. Просеками еще больше. И все пути устланы немецкими трупами.

Дело, однако, не только в цифрах, пространстве и немецких трупах. Немецкая армия, которая отступала в течение года и не могла задержаться ни на одном водном рубеже, это совсем не та армия, которая шла к Волге. В Красной Армии, прогнавшей немцев к Днепру и отбросившей их через Днепр, тоже произошли серьезные изменения. Германская армия стала слабее. Красная Армия стала сильнее.

Год великих побед открылся Сталинградом. Германское командование уложило перед ним сотни тысяч немцев, потеряло 2 армии, загубило свою многочисленную превосходную технику. Немцы стали пятиться под ударами Красной Армии. Унося с собой роковую память о городе Сталина, они заболели «сталинградским психозом».

Так определил душевное состояние германской армии Гитлер.

Проще сказать, немецкий солдат испугался. Это не прежний избалованный дешевыми успехами, поверивший в свою непобедимость, развращенный фашистским разбойным духом немец. Это солдат, который боится советской артиллерии, советских гвардейских минометов, советских стрелков, танкистов и летчиков. Этот немецкий солдат, битый в Сталинграде и во многих других городах, смертельно боится окружения. Напрасно Гитлер взывает к нему: «Держись!». Он плохо держится. В нем нет прежней стойкости.

Конечно, не всякий немец сдается. Он часто дерется с отчаянием в душе, дерется насмерть и оказывает сильнейшее сопротивление. Но это не прежняя стойкость.

Немецко-фашистские комментаторы в газетах и по радио, пытаясь рассеять тревогу немцев, пустили в ход нелепую теорию волнообразного движения на войне: вверх—вниз, победа—поражение, успех—неудача. Они говорили: да, мы теперь внизу, но потом мы снова подымемся на гребень волны. Они могли так обманывать немцев в 1942 году. Но 1943 год разбил эти бредни. Немцы не поднялись ни разу после Сталинграда. Они все время отступали и падали все ниже и ниже. Харьков и Орел, Сталино и Таганрог, Смоленск и Брянск, Чернигов и Полтава—всюду немцы пытались задержаться. Они судорожно цеплялись за все эти города и отовсюду их выбрасывала Красная Армия. Немцы отступали, ползли, бежали к западу, и Днепр стал их болезненной мечтой. Год назад они рвались к Волге. Теперь немцы мечтают уцепиться за Днепр, на правом его берегу. Но они не сумели отстоять и линии Днепра. Им не помогли «Тигры» и «Фердинанды». Все усилия рушились перед натиском советских воинов.

Красная Армия пришла к Днепру с огромным опытом, с большой выучкой, с замечательным воинским мастерством. За год она возмужала, ее мускулы окрепли, ее глаза стали более зоркими. Она выросла во всех отношениях. «Сотни тысяч и миллионы бойцов Красной Армии стали мастерами своего оружия — винтовки, сабли, пулемета, артиллерии, минометного дела, танкового дела, саперного дела, авиации. Десятки тысяч командиров Красной Армии стали мастерами вождения войск»,—говорил товарищ Сталин.

Наступление Красной Армии—это ряд замечательных побед, искусных фланговых ударов, смелых рейдов по тылам противника. Поколения военных людей будут изучать эти победные маневры, которые в целом составляют сталинскую школу военной науки.

В июле, пользуясь временным перерывом в наступлении Красной Армии, германское командование попыталось осуществить свой замысел наступательного удара. Но этот замысел был во-время разгадан. Никогда еще не проваливалось с таким треском наступление, подготовленное тщательно, с немецким педантизмом, продуманное в деталях. Немцы попали в ловушку под Орлом, как попали в ловушку под Сталинградом. В их замыслах не было ничего неожиданного для нашего военного руководства, а для немцев оказывалось неожиданным все, что предпринимало советское командование.

Они не ожидали удара под Сталинградом, не оценили всей серьезности советского маневра—и были биты, как не была бита до сих пор ни одна армия в мире. Они не ожидали нашего маневра под Орлом и Белгородом. Им и в голову не могло притти, что Красная Армия совершит неслыханное дело: с хода будет форсировать такую широкую и глубокую реку, как Днепр, с его быстрым течением, крутым, обрывистым правым берегом, с многочисленными, заблаговременно подготовленными, укреплениями.

Во время своего отступления гитлеровцы бросили многое: и вооружение, и продовольственные склады. С одним не могли расстаться их руководители—с хвастовством. Они не могли больше хвастать победами, захваченными территориями, завоеванными городами. Они хвастают теперь тем, что, несмотря на сильнейшие удары, им удается сопротивляться, или ловко улизнуть из окружения, что не все гитлеровцы перебиты и что оставшиеся успешно «отрываются от советских войск». Но все это тоже вранье. Ибо «отрываться» они стали от самой Волги, но так и не могут этого сделать до сих пор.

Конечно, еще держится гитлеровская военная машина, хотя и дребезжит, скрипит всеми своими частями, хотя уже поломалась в ней ось та самая, на которой вертелось итальянское колесо. Еще больше расшатался гитлеровский тыл. Германия воет, скулит, плачет. Слышатся уже и проклятья по адресу Гитлера, заглушаемые гитлеровским свистом. Фашистские бандиты, предчувствуя надвигающуюся грозу, заранее сваливают вину за неминуемую катастрофу с военного командования на немецкий народ. Гитлер заявляет, что все дело в нервах немецкого народа, в его вере в победу.

Тыл германской армии стал слабее. Это так же закономерно, как и то, что тыл Красной Армии стал сильнее, крепче. Наш тыл наступает вместе с фронтом. Бесперебойно идет на фронт вооружение всех видов, идут боеприпасы и все, что нужно для победы над врагом.

Подлый враг разрушает, сжигает взрывает все на пути своего отступления. Он рассчитывает этим затруднить движение советских войск, получить, наконец, возможность оторваться от них. Но немцы не знают и не понимают русского народа и других народов Советской страны. Фашисты превращают в пустыни города и села, из которых их выбивают. Они уничтожают мосты и дороги. Они взрывают здания, угоняют население, минируют поля и леса, улицы и развалины домов. Тщетно! Разрушенные места оживают, оставшиеся в живых советские люди выходят из лесов, собираются с разных сторон и тут же, не откладывая ни на один день, начинается горячая восстановительная работа. Снова живет тыл, отдающий свои силы фронту. Восточные районы страны помогают освобожденным районам. Новые дома вырастают из развалинах старых. Возвращается скот. Идет продовольствие. Тыл следует за фронтом. И ненависть к врагу, жажда мести удваивают усилия народа.

26-й год существования советского государства был годом великих побед. От ударов, которые Красная Армия обрушила на оккупантов, сотряслась вся Европа. С начала года итальянские изверги сражались вместе с немцами под Сталинградом. Теперь итальянцы сражаются против немцев в Италии. «Сталинградский психоз» оказался заразительным и для румынских, для венгерских, финских политиков и стратегов. В фашистском лагере идет процесс распада. Италия открыла бегство от Гитлера. Теперь он пытается читать в глазах своих вассалов: кто следующий?

Великие победы одержаны Красной Армией в борьбе с гитлеровской Германией. Если бы Гитлеру пришлось бросить на континенте Европы против англо-американских войск несколько десятков дивизий, его роковой час пробил бы. Война быстро пришла бы к своему концу. Народы мира вздохнули бы облегченно.

Затягивание войны на-руку Гитлеру. Как всякий азартный игрок, он пытается отыграться, он надеется на случайность. Ничего из этого, конечно, не выйдет. Случай ему не поможет. Поражение Германии будет доведено до конца. Антигитлеровская коалиция обладает достаточными силами для того, чтобы разгромить гитлеровцев и их пособников.

Год великих побед сильно укрепил международный авторитет Советского Союза. Он сделал Красную Армию основной решающей силой в поражении Гитлера и гитлеризма. Красная Армия создала как нельзя более благоприятную обстановку для окончательного и решительного разгрома Германии.

Год назад товарищ Сталин сказал: «Будет и на нашей улице праздник!». С тех пор Москва от имени Родины не раз салютовала нашим победоносным дивизиям и полкам, шаг за шагом освобождающим родную землю от фашистских мерзавцев. Близится день, когда мощный салют нашей столицы возвестит миру о полном торжестве великого и правого дела.

Военные действия в Италии

ЛОНДОН, 31 октября. (ТАСС). Официально сообщается, что в ночь на 26 октября германские корабли пытались атаковать порт Неаполя, но были отогнаны.

Войска 5-й армии захватили несколько важных пунктов в горной местности. На фронте 8-й армии действия патрулей.

ЛОНДОН, 1 ноября. (ТАСС). Штаб союзных войск в Северной Африке сообщает, что части английской 8-й армии заняли пункты Сан-Елена и Сан-Масино.

НЬЮ-ЙОРК, 31 октября. (ТАСС). Как передает газета «Нью-Йорк таймс», тысячи итальянцев бегут из Северной Италии на юг. В Вероне итальянские солдаты, укрепившись в своих казармах, оказывали гитлеровцам вооруженное сопротивление в течение 2 дней, пока не вышли все боеприпасы. 300 итальянских солдат держались на железнодорожной станции в Вероне до той поры, пока гитлеровцы не пустили в ход танки. По рассказам беженцев, несколько итальянских батальонов в районе Удины ушли в горы и ведут партизанскую борьбу против гитлеровских оккупантов. К этим отрядам присоединяется много мирных итальянских жителей.

— ⊙ —

ИТАЛЬЯНСКИЕ ПАРТИЗАНЫ ВЕДУТ БОИ С ГИТЛЕРОВЦАМИ

ЛОНДОН, 1 ноября. (ТАСС). Газета «Дейли экспресс» сообщает, что общее число итальянских солдат, скрывающихся в лесах района Комо, достигает не менее 5.000. Они создали лагери и установили постоянную связь с гражданским населением, которое снабжает их продовольствием и даже боеприпасами. Ни один германский солдат не осмеливается вечером выйти за пределы городов Комо, Лекко и Белладжо. Железнодорожное и пароходное сообщение между Комо и Лекко прервано. Итальянские партизаны контролируют фактически весь район вокруг озера Комо.

СТОКГОЛЬМ, 1 ноября. (ТАСС). Газета «Свенска дагбладет» сообщает, что в провинции Венеции действует приблизительно 30 тысяч итальянских партизан. Они хорошо вооружены и ведут бои с германскими войсками.

ОБОСТРЕНИЕ ВНУТРИПОЛИТИЧЕСКИХ ТРУДНОСТЕЙ В ГЕРМАНИИ

РОСТ АНТИВОЕННЫХ НАСТРОЕНИЙ

ЛОНДОН, 1 ноября. (ТАСС). Как передает цюрихский корреспондент агентства Рейтер, в Германии быстро распространяются антивоенные настроения. По сообщению швейцарской печати, недавно приговорены к смертной казни за пораженческие настроения 10 человек. Но это лишь небольшая часть людей, находящихся под судом и приговоренная к различным наказаниям по той же причине. Поражения германских войск в России, а также воздушные налеты, ослабляющие моральный дух населения, создают в Германии чрезвычайно нервное, паническое настроение.

Доставка важных металлов, например, меди, олова и других все больше тормозит германское военное производство, в особенности выпуск авиамоторов броневой стали.

— ⊙ —

ПРЕКРАЩЕНИЕ ПРОИЗВОДСТВА ПРЕДМЕТОВ ШИРОКОГО ПОТРЕБЛЕНИЯ

ЖЕНЕВА, 31 октября. (ТАСС). Выходящая в Эссене гитлеровская газета «Националь цейтунг» пишет, что нарушенное воздушными атаками военное производство «можно восстанавливать только за счет прекращения производства предметов широкого потребления». При переводе военных предприятий на новые места,—пишет газета,—приходится размещать оборудование этих предприятий в зданиях заводов и фабрик, работавших для гражданских нужд, и передавать рабочую силу этих фабрик и заводов военным предприятиям.

ИСТОЩЕНИЕ СИЛ РАБОЧИХ НА ПРЕДПРИЯТИЯХ

ЖЕНЕВА, 31 октября. (ТАСС). Гитлеровская газета «Фелькишер беобахтер» констатирует, что на многих предприятиях рабочие перегружаются выполнением различных специальных заданий, что, по признанию газеты, ведет к крайнему истощению сил рабочих.

— ⊙ —

ДЕЗОРГАНИЗАЦИЯ СНАБЖЕНИЯ НАСЕЛЕНИЯ В ГЕРМАНСКИХ ГОРОДАХ

СТОКГОЛЬМ, 31 октября. (ТАСС). Касаясь положения подвергающихся бомбардировкам германских городов, немецко-фашистская газета «Берлинер берзенцейтунг» передает, что в большинстве этих городов торговля дезорганизована, оптовые склады большей частью разрушены, розничные магазины разбиты и не работают. Подвоза нет, вследствие этого, большая часть населения лишена предметов первой необходимости.

— ⊙ —

ГИТЛЕРОВЦЫ БОЯТСЯ ИНОСТРАННЫХ РАБОЧИХ

СТОКГОЛЬМ, 31 октября. (ТАСС). Газета «Берлинер берзенцейтунг» констатирует, что большинство иностранных рабочих, занятых в настоящее время на работе в Германии, «подвержено подстрекательскому влиянию антигерманской агитации, изображающей Германию, как каторжную тюрьму». Газета угрожающе предупреждает немецкое население, что оно обязано «держаться на расстоянии от иностранных рабочих» и не вступать с ними в какой-либо разговор.

НАЛЕТЫ АВИАЦИИ СОЮЗНИКОВ

ЛОНДОН, 1 ноября. (ТАСС). Как сообщает английское министерство авиации, в ночь на 1 ноября бомбардировщики «Москито» атаковали об'екты Западной Германии.

— ⊙ —

Германия препятствует шведскому заокеанскому судоходству

СТОКГОЛЬМ, 1 ноября. (ТАСС). Как сообщают стокгольмские газеты, германское правительство уведомило шведское правительство о том, что вследствие военного положения в проливе Скагеррак она не имеет в настоящее время возможности гарантировать безопасность шведского заокеанского судоходства.

Газета «Дагенс нюхетер» в передовой статье на эту тему заявляет: «Если прекращение заокеанского сообщения будет продолжительным, то это отразится на нашем продовольственном положении. Вообще это унизительное для нейтральной страны состояние блокады не может продолжаться долго. Если немцы не пожелают разрешить проход судов, то, может быть, дальнейший ход военных действий предоставит нам это разрешение».

Копенгаген вновь на чрезвычайном положении

СТОКГОЛЬМ, 31 октября. (ТАСС). Гитлеровское агентство—германское информационное — сообщило, что отдано распоряжение об об'явлении Копенгагена на чрезвычайном положении. Гитлеровское агентство указывает, что это мероприятие вызвано новыми диверсионными актами в датской столице.

— ⊙ —

ЗАЯВЛЕНИЕ ВОЕННОГО МИНИСТРА США

ВАШИНГТОН, 30 октября. (ТАСС). Военный министр США Стимсон в еженедельном военном обзоре на пресс-конференции заявил, что весь мир на этой неделе сосредоточил свое внимание на великой битве, происходящей на юге России, в районе большой излучины Днепра, где несколько сот тысяч немцев отчаянно сражаются, пытаясь приостановить победоносное наступление Красной Армии. Далее Стимсон указал, что успешное наступление Красной Армии об'ясняется превосходными боевыми качествами русских солдат и искусством их руководителей.

83-я Чрезвычайная сессия японского парламента

ТОКИО, 31 октября. (ТАСС). Агентство Домей Цусин передает, что 83-я Чрезвычайная сессия японского парламента одобрила 14 законопроектов военного времени и 3 законопроекта о бюджете. Сессия приняла также закон о компаниях, производящих вооружение. Компании подчиняются отныне указаниям правительства, несут перед ним полнейшую ответственность за производство вооружений. Одновременно принят новый закон о воинской повинности, согласно которому предельный призывной возраст повышается на 5 лет. Закон о воинской повинности распространен и на жителей острова Формоза.

РАСПОРЯЖЕНИЕ

Исполкома Махачкалинского Городского Совета депутатов трудящихся О ПРОВЕДЕНИИ ПРИЗЫВА (МОБИЛИЗАЦИИ) МОЛОДЕЖИ В ШКОЛЫ ФЗО И РЕМЕСЛЕННЫЕ УЧИЛИЩА

В период до 5 ноября 1943 г. провести призыв (мобилизацию) молодежи в школы ФЗО и ремесленные училища.

Призыву подлежат в школы ФЗО юноши в возрасте 16-17 лет и ремесленные училища—юноши в возрасте 14-15 и девушки 15-16 лет, не работающие и не обучающиеся.

Ответственность за направление на призыв юношей и девушек возложить на комендантов домов, управдомами и председателей квартальных комитетов.

При явке на призыв юношам и девушкам иметь на руках метрические выписки, паспорта, справки об образовании.

Призываемым являться в Горисполком в мобилизационный отдел ежедневно к 8 часам утра.

Председатель Исполкома
Махачкалинского Горсовета
С. СУЛЕЙМАНОВ.

Секретарь Исполкома
Махачкалинского Горсовета
Я. ФАРАДЖЕВ.

Извещение

2 ноября, в 7 час. вечера, в здании пединститута (Маркова, 23) состоится лекция доктора физико-математических наук Е. Ф. Скворцова на тему: «Есть ли жизнь на планетах».

Предварительная продажа билетов в канцелярии института. Цена билета 1 рубль.

Городской лекторий.

Ответственный редактор В. ПУТЕРБРОТ.

Дагестанское концертное бюро
в помещении Даггостеатра
5 ноября
гастроли джаз-ансамбля
под руководством и при участии
лауреатов всесоюзного
конкурса артистов эстрады
Клавдии ШУЛЬЖЕНКО
и ВЛАДИМИРА КОРАЛЛИ
Музыкальный руководитель и солист
джаз-ансамбля
А. В. СЕМЕНОВ
Начало в 8 час. 30 мин. вечера.
Предварительная продажа билетов
2 ноября в магазине доноров.

Кинотеатр «Т Е М П»
СЕГОДНЯ
демонстрируется
Звуковой документальный
фильм
«НАРОДНЫЕ МСТИТЕЛИ»
Анонс: новая звуковая
кино-комедия
«НАСРЕДДИН В БУХАРЕ»

ТРЕБУЮТСЯ:
Типографии издательства «Дагправда»—корректор на дневную работу. Обращаться: Пушкинская, 6, к директору.

Адрес редакции и издательства: Махач-Кала, Пушкинская, 6. Телефоны: зам. ответ. редактора и отдел партийной жизни — 1-05, ответ. секретаря — 8-04, общий — 3-22, отделов: промышленно-транспортного, военно-оборонного — 2-48, сельскохозяйственного — 7-83, писем и рабселькоров — 9-80, выпускающего — 8-44, издательства — 1-87, отдела об'явлений и заказов — 2-11.

С—4745. Типография издательства «Дагестанская правда». Заказ № 340.

НАУЧНАЯ БИБЛИОТЕКА ПРИ ДАГ. ГОС. УНИВЕРСИТЕТЕ

Пролетарии всех стран, соединяйтесь!

ДАГЕСТАНСКАЯ ПРАВДА

Орган Дагестанского Обкома, Махачкалинского ГК ВКП(б) и Верховного Совета ДАССР

№ 221 (6487) | Среда, 3 ноября 1943 г. | Цена 20 коп.

Да здравствует победа англо-советско-американского боевого союза над злейшими врагами человечества—немецко-фашистскими поработителями! Все силы и боевую мощь свободолюбивых народов на быстрейший разгром гитлеровской Германии!

(Из призывов ЦК ВКП(б) к XXVI-й годовщине Великой Октябрьской Социалистической Революции).

ВАЖНЫЙ ВКЛАД В ОБЩЕЕ ДЕЛО СОЮЗНИКОВ

30 октября закончилась происходившая в Москве в течение 12 дней Конференция Министров Иностранных Дел Соединенных Штатов Америки, Соединенного Королевства и Советского Союза. Конференция проделала большую работу, протекавшую в атмосфере взаимного доверия и понимания. Плодотворные итоги работы Конференции представляют большой и ценный вклад в общее дело борьбы с Гитлером, в общее дело борьбы свободолюбивых народов. Об этом убедительно говорят публикуемые документы: англо-советско-американское Коммюнике и Декларации.

Состоявшаяся впервые общая встреча Министров Иностранных Дел союзных держав дала им возможность обсудить все вопросы, выдвинутые тремя Правительствами. Тесное сотрудничество между союзными и Об'единенными нациями в их общей борьбе против гитлеровской тирании получило новое и широкое развитие, последствия которого не замедлят сказаться.

Содержание работы Конференции было, естественно, неразрывно связано с той общей обстановкой, которая сложилась в ходе войны. Красная Армия, сорвав летнее наступление немцев и перейдя сама в наступление, неутомимо гонит гитлеровские орды на запад. Уже очищена вся территория между Волгой и Днепром, форсирован Днепр, который немцы пытались превратить в оплот своей обороны. Советские войска наносят немцам удар за ударом. Успешными военными действиями наших англо-американских союзников очищены от гитлеровцев Африканский континент, Сицилия, Корсика, идет борьба за полное очищение от немцев Италии. Продолжается успешное воздушное наступление наших союзников на Германию. Начался распад разбойничьего гитлеровского блока, о чем красноречиво говорит капитуляция Италии и вступление ее в войну против гитлеровской Германии. Антигитлеровское движение и национально-освободительная борьба в оккупированных странах приобретают все больший размах, Германия переживает тягчайший кризис.

За последние месяцы в ходе войны созданы особенно благоприятные условия для быстрого разгрома гитлеровской Германии и ее союзников в Европе об'единенными усилиями союзных стран.

Конференция признала первейшей целью — ускорение конца войны, чему советский народ придавал и придает особенно важное значение. На Конференции состоялись исчерпывающие и искренние дискуссии в первую очередь по поводу мероприятий, которые следует предпринять для сокращения сроков войны против Германии и ее союзников в Европе. Как указывается в Коммюнике, «было использовано присутствие военных советников, представляющих соответствующих Начальников Генеральных Штабов для того, чтобы обсудить определенные военные операции, в отношении которых были приняты решения и которые уже подготовляются, и для того, чтобы создать базу для теснейшего военного сотрудничества в будущем между тремя странами». Решения Конференции наносят тяжелый удар по планам гитлеровских «стратегов», делающих свою основную ставку на затяжку войны, наносят тяжелый удар по гитлеровской Германии.

Конференция проявила определенное единодушие не только в важнейшем вопросе об ускорении конца войны, но и в вопросе о необходимости дальнейшего развития сотрудничества, установившегося для ведения войны, в послевоенный период. Задача состоит как в том, чтобы сократить сроки войны, так и в том, чтобы обеспечить прочный мир и безопасность для всех народов после победы.

Результатом обсуждения этого вопроса Министрами Иностранных Дел трех союзных держав явилась Декларация о всеобщей безопасности, к которой уже во время Конференции присоединилось Китайское Правительство. «Декларация четырех государств по вопросу о всеобщей безопасности», предусматривая еще более тесное сотрудничество в ведении войны и в вопросах, относящихся к капитуляции и разоружению врагов, с которыми четыре государства находятся соответственно в войне, устанавливает принципы, на которых должна быть основана широкая система международного сотрудничества и безопасности. К этой системе смогут присоединиться все миролюбивые государства — большие и малые. Декларация предусматривает необходимость создания всеобщей международной организации для поддержания мира и безопасности. Четыре государства выразили в этом не только волю своих народов, но и желания всех народов, стремящихся к освобождению от угрозы новой агрессии в послевоенный период.

В целях обеспечения и укрепления сотрудничества Советского Союза, Великобритании и Соединенных Штатов при рассмотрении европейских вопросов, возникающих из развития войны, Конференция решила создать Европейскую Консультативную Комиссию из представителей указанных выше государств с местопребыванием в Лондоне. Конференция приняла вместе с тем решение об установлении практики тройственного обсуждения между правительствами СССР, Великобритании и США, в одной из трех столиц текущих или других вопросов, какие найдут нужным обсудить три Правительства, через существующие дипломатические каналы.

Большое принципиальное значение имеет принятая Конференцией Декларация об Италии, первой из стран оси капитулировавшей перед антигитлеровской коалицией. Капитуляция Италии поставила перед союзными державами жизненно-важный конкретный вопрос о ликвидации всех влияний и последствий фашистского режима и восстановления демократии на освобождаемых от врага территориях. Эта политика, естественно, должна быть проникнута тем общим духом, который вдохновляет свободолюбивые народы в борьбе против гитлеровской Германии, чтобы народы воочию могли убедиться в том, что державы-освободительницы несут им освобождение от фашистского режима и восстановление демократии.

В Декларации об Италии, принятой на Конференции, подчеркивается, что «политика союзников по отношению к Италии должна базироваться на основном принципе: что фашизм и все его пагубные влияния и последствия должны быть полностью уничтожены, и что итальянскому народу должна быть предоставлена полная возможность установить правительственные и другие учреждения, основанные на принципах демократии».

Практические мероприятия, сформулированные в декларации об Италии, предусматривают демократизацию итальянского правительства путем включения представителей тех слоев итальянского народа, которые всегда выступали против фашизма; восстановление всех демократических свобод итальянского народа — свобода религии, слова, печати и собраний; упразднение всех учреждений и организаций, созданных фашистским режимом; устранение из общественных организаций и административных органов всех фашистских и профашистских элементов; освобождение всех политических заключенных фашистского режима и предоставления им полной амнистии; создания демократических органов местного управления; арест и передачу в руки правосудия фашистских главарей и других лиц, виновых в совершении военных преступлений. Декларация подчеркивает, что ничто не ограничивает права итальянского народа впоследствии избрать свою собственную форму правления.

Консультативный Совет по вопросам Италии, в который войдут представители трех Правительств и Французского Национального Комитета, с последующим включением в состав Совета представителей Греции и Югославии, должен будет сыграть большую роль в деле разрешения ряда практических вопросов и задач, связанных с осуществлением условий капитуляции и перемирия, а также с координацией и направлением общей политики, связанной с работой контроля. Задача следить за деятельностью контрольного механизма в Италии, осуществляющего условия перемирия, — важнейшая задача Совета.

К решению вопроса об Италии непосредственно примыкает решение вопроса об Австрии, которая первая стала жертвой гитлеровской агрессии. Правительства Великобритании, СССР и США не признают этого насильственного присоединения Австрии к Германии, навязанного Австрии 15 марта 1938 года, и ставят своей задачей освобождение Австрии от Германского господства. Три великих союзных государства заявили, что они хотят видеть Австрию свободной и независимой. Однако, внимание Австрии обращается на то, что она несет ответственность за участие в войне на стороне гитлеровской Германии и что при окончательном урегулировании вопроса будет принят во внимание ее собственный вклад в дело ее освобождения.

Борьба за прочный мир, за предотвращение новой агрессии не может быть действенной без того, чтобы нынешние преступники войны не понесли заслуженной суровой кары за те тяжкие кровавые преступления, в которых они повинны перед свободолюбивыми народами, перед всем человечеством. Это особенно ясно сейчас, когда гитлеровские мерзавцы, отступая перед армиями союзников, удвоили свою жестокость и творят чудовищные, зверские злодеяния. Но гитлеровские преступники не уйдут от возмездия. Об этом свидетельствует Декларация Президента Рузвельта, Премьер-Министра Черчилля и Главы Советского Правительства Сталина об ответственности гитлеровцев за совершаемые ими зверства. Не уйти гитлеровским негодяям от справедливого суда народов!

Московская Конференция закончилась. Она продемонстрировала дальнейшее укрепление Англо-Советско-Американского боевого союза, направленного на скорейший разгром гитлеровской Германии и ее союзников в Европе, на обеспечение прочного и длительного мира и всеобщей безопасности после победоносного окончания этой войны, навязанной немецко-фашистскими варварами демократическим, свободолюбивым странам.

Московская Конференция рассмотрела обширный круг вопросов, поставленных перед ней тремя Правительствами. По ряду важнейших вопросов Конференция приняла окончательные решения, а по другим — обсуждение трех Министров привело к принятию основных принципов, которые должны будут получить свою дальнейшую разработку в дипломатических органах трех государств. Были и такие вопросы, рассмотрение которых имело в виду лишь предварительный обмен мнениями.

Важной стороной всей Московской Конференции является то, что она впервые дала возможность притти к общим существенным решениям трем ведущим государствам. Конференция стояла перед сложной и трудной задачей дальнейшего укрепления англо-советско-американского сотрудничества, которое лежит в основе великой борьбы народов против гитлеровской тирании и, которое должно заложить фундамент для широкого и прочного об'единения миролюбивых стран в послевоенный период.

Конференция добилась успеха в решении ряда важных и неотложных вопросов ведения войны и вместе с тем выработала общие принципы для подготовки послевоенного сотрудничества больших и малых государств, заинтересованных в обеспечении национальной безопасности и всеобщего мира. Не только народы Советского Союза, Великобритании, Соединенных Штатов Америки и Китая, но и все большие и малые миролюбивые страны с удовлетворением встретят результаты работ Конференции.

Московская Конференция является новым мощным ударом по гитлеровской Германии и ее союзникам. Положительные результаты ее работы неразрывно связаны с боевыми успехами нашей Красной Армии и войск наших союзников. Конференция выполнила свою задачу в деле дальнейшего сплачивания сил союзников в интересах всех свободолюбивых народов.

(Передовая «Правды» за 2 ноября)

Предоктябрьское социалистическое соревнование

Все для фронта, все для победы!

Давыдова Хивина Хонановна — сборщица ящиков дербентского консервного комбината им. М. Горького. Выполняет задание на 200 процентов.

Передовые предприятия Дербента

ДЕРБЕНТ. (Наш корр.). Воодушевленные успехами героической Красной Армии, коллективы многих предприятий и промартелей Дербента в предоктябрьском социалистическом соревновании добились значительных успехов.

В числе передовиков — консервный комбинат им. М. Горького, который 18 октября, досрочно выполнил годовую программу. Коллектив выработал сверх плана 224 тысячи банок консервов.

По-фронтовому работали и промартели—текстильноткацкая им. Чкалова и им. Крупской, выполнившие досрочно годовой план по выпуску товаров широкого потребления. Эти артели дали стране на десятки тысяч рублей сверхплановой продукции.

На 107 проц. выполнили октябрьский план работники Хлебокомбината.

Во Всесоюзном социалистическом соревновании вагонное депо в сентябре завоевало переходящее Красное знамя НКПС. Не уступили завоеванного первенства вагонники и в октябре. В числе передовиков идут также путейцы 9 дистанции. Дистанция уже готова к зиме, коллектив ее проделал большую работу по мобилизации внутренних ресурсов, заготовив необходимые материалы, снеговые щиты, колья, дрова.

200 тысяч банок консервов в подарок фронту

ХАСАВ-ЮРТ. (Наш корр.). В подарок фронту коллектив консервного завода выпустил в октябре сверх плана 200 тысяч банок мясных консервов.

Лучших показателей стахановского труда добилась смена т. Халиловой, выполняющая ежедневно по две и две с половиной нормы.

— ⊙ —

ВЗНОС РАЦИОНАЛИЗАТОРА

В рядах Красной Армии сражаются мои родные братья. Своим трудом я помогаю им громить ненавистного врага.

Внедряя в производство новые конструкции и приспособления, я только за последние полтора месяца сэкономил заводу более 200 тысяч рублей.

В дни предоктябрьского соревнования я взял на себя повышенное обязательство — сэкономить заводу еще 300 тысяч рублей.

А. А. ЧЕСТНЕЙШИЙ.
Технолог завода № 182.

Хлеб и продукты—государству

БУЙНАКСК, 2 ноября. (По телефону). Вчера на местный пункт Заготзерно прибыл большой красный обоз с хлебом из колхоза «Красный Октябрь» — сел. Нижнее Казанище. На 100 подводах колхоз доставил около 2.500 пудов пшеницы и кукурузы. Сегодня колхоз заканчивает выполнение обязательств по всем видам поставок хлеба государству.

26 годовщину Октября колхозы района отмечают усиленной отправкой на заготовительные пункты хлеба, мяса, картофеля. Уже полностью рассчитались по всем обязательствам колхозы им. Орджоникидзе сел. Н. Казанище, им. Сталина сел. Сталин-аул, им. Калинина сел. Кафыркумух, им. Кирова сел. Дургели, им. Сталина сел. Халимбек-аул и другие.

Ряд колхозов сдают продукты уже в счет поставок 1944 года. Колхоз им. Ленина сел. Ишкарты сдал авансом за будущий год 14 тонн мяса, им. Тельмана сел. Буглен — 5 тонн, им. Дахадаева сел. В. Казанище — 8 тонн мяса.

Г. ТАГИРОВ.
Секретарь Буйнакского райкома ВКП(б).

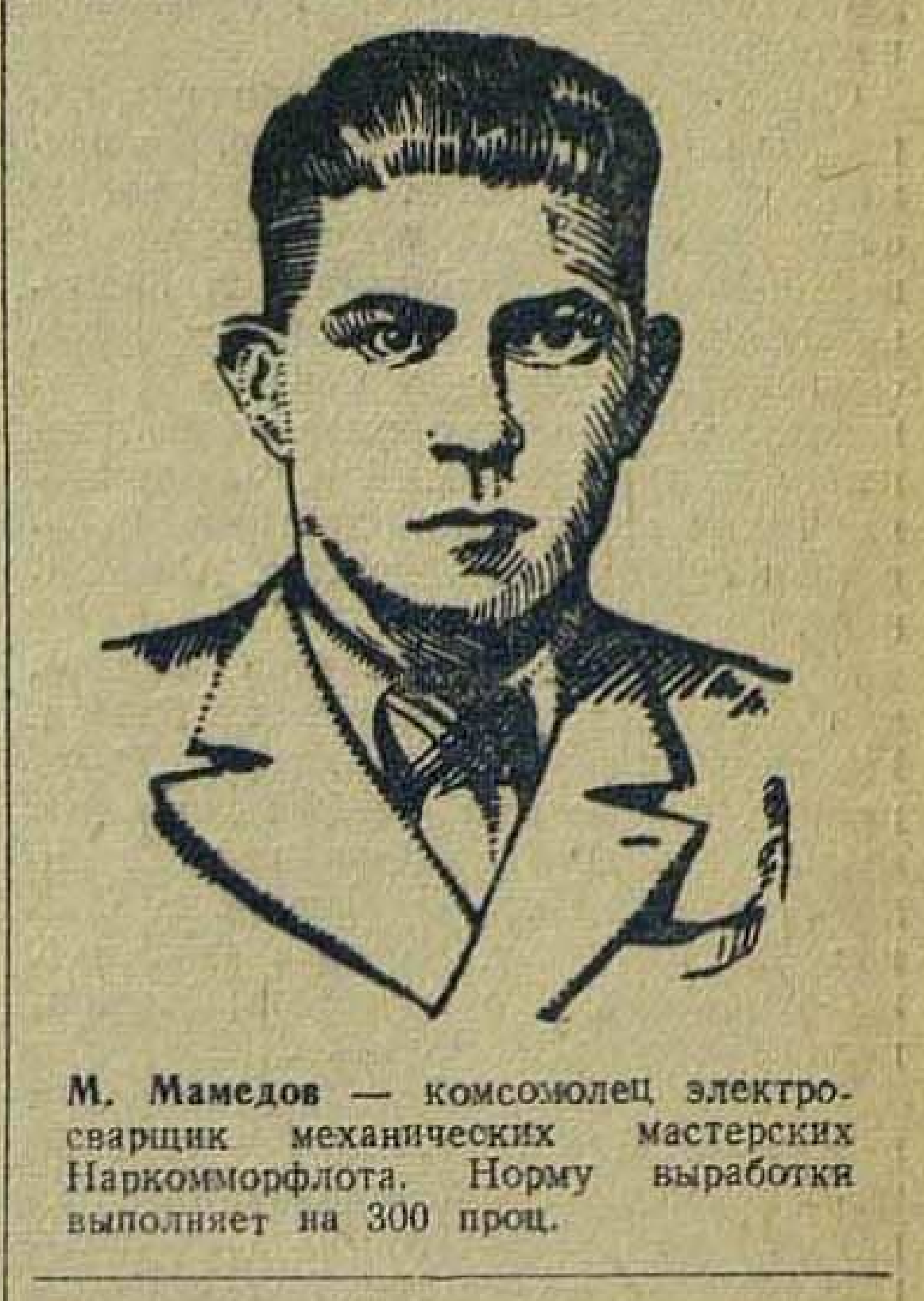

М. Мамедов — комсомолец электросварщик механических мастерских Наркомморфлота. Норму выработки выполняет на 300 проц.

Молодые железнодорожники

Григорий Филимонов в депо станции Махач-Кала 1-я пришел в дни войны. Сейчас ему всего 18 лет. У него небольшие, ребяческие руки, но через них прошло много, много поездов с ценными многотонными грузами для фронта.

Григорий Филимонов уже самостоятельно ремонтирует вагоны и этим не только ускоряет отправку поездов, но и экономит государственные средства. Ежедневно он выполняет норму на 280 процентов.

Филимонов хотя и лучший, но не единственный. У него есть соперники и первый из них—Надежда Глотова. Она в 1940 году поступила учеником в вагонное депо и также стала слесарем-автоматчиком, а в 1943 году вступила в комсомол. Она отстала в выполнении норм от Григория всего на 5 процентов и горячо стремится, чтобы обогнать его.

За ней поспевает Иван Каширин. В депо он с 1940 года. Работая слесарем на ремонте, норму выполняет на 230 процентов.

А дальше: Шура Бандурина, строгальщица из паровозного депо, Маруся Крупнякова и Вася Круцкин — помощники машиниста и еще и еще...

Все они трудятся с удвоенной энергией, водят поезда в условиях затемнения, ремонтируют днем и ночью вагоны, стоят у станков, творят замечательные дела.

Н. ГЕОРГИЕВ.

ОТ СОВЕТСКОГО ИНФОРМБЮРО

ОПЕРАТИВНАЯ СВОДКА ЗА 2 НОЯБРЯ

В течение 2 ноября в районе между рекой ДНЕПР и побережьем КАРКИНИТСКОГО залива наши войска продолжали преследовать отступающего противника и с боями овладели городом КАХОВКА, городом СКАДОВСК, районными центрами Николаевской области ГОРНОСТАЕВКА, КАЛАНЧАК, а также заняли более 70 других населенных пунктов, среди которых крупные населенные пункты ЗАВАДОВКА, МАЛАЯ КАХОВКА, БРИТАНЫ, БОЛЬШАЯ МАЯЧКА, МАЛАЯ МАЯЧКА, БЕЛОЦЕРКОВКА, НОВО-КИЕВКА, БРИЛЕВКА, ПТАХОВКА, КОВАНСКИЙ, БУГАЕВКА, ЧАБУРДА, КАРГА.

В излучине ДНЕПРА юго-западнее ДНЕПРОПЕТРОВСКА наши войска заняли несколько населенных пунктов, среди которых ЯГОДНЫЙ, ДУБРОВКА, ЮЖНЫЙ, НИКОЛАЕВКА и железнодорожная станция МИЛОРАДОВКА.

На КРИВОРОЖСКОМ направлении наши войска отбили все контратаки крупных сил пехоты и танков противника, нанеся ему большие потери в живой силе и технике.

На остальных участках фронта — разведка и артиллерийско-минометная перестрелка.

В течение 1 ноября наши войска на всех фронтах подбили и уничтожили 82 немецких танка. В воздушных боях и огнем зенитной артиллерии сбито 17 самолетов противника.

* * *

В районе между рекой Днепр и побережьем Каркинитского залива наши войска продолжали успешное наступление. Бойцы Н-ского соединения сломили сопротивление противника и в результате ожесточенных уличных боев овладели городом Каховка. Нашими войсками с боем занят районный центр Николаевской области Горностаевка и другие населенные пункты на берегу Днепра. Под артиллерийским огнем противник пытался переправить свои разгромленные части на правый берег реки и понес огромные потери. Уничтожено и утоплено в Днепре несколько тысяч гитлеровцев. Захвачены большие трофеи, в числе которых танки, орудия, минометы и склады с военным имуществом. Окруженная вчера группа немецких войск, сегодня была прижата к Сивашу и полностью ликвидирована. Взято большое число пленных. Продолжая преследовать отступающего противника, советские войска на побережье залива стремительным ударом заняли город Скадовск.

Наша авиация днем и ночью продолжала наносить удары по отступающим войскам противника и нанесла им большой урон.

* * *

В излучине Днепра, юго-западнее города Днепропетровск, наши войска заняли несколько населенных пунктов и железнодорожную станцию Милорадовка. За день боев уничтожено до 1.500 немецких солдат и офицеров, 14 танков и 25 орудий разного калибра. Наши разведчики донесли, что в районе одного населенного пункта немцы сосредоточивают пехоту и самоходные орудия для контратаки. Советские танкисты упредили противника и стремительным ударом разгромили его. Уничтожено свыше 400 немецких солдат и офицеров. Захвачены трофеи, в числе которых 5 самоходных орудий «Фердинанд».

Нашими летчиками уничтожено несколько танков, разбито и повреждено до 200 автомашин и повозок с войсками и грузами, взорвано 3 склада противника с боеприпасами.

На Криворожском направлении противник неоднократно предпринимал контратаки и вновь понес большие потери в живой силе и технике. На одном участке крупные силы немецкой пехоты и танков пытались нанести удар в стык советских частей. Наши бойцы ответили противнику контрударом во фланги и вынудили гитлеровцев отступить. На поле боя осталось до 800 вражеских трупов, 18 подбитых и сгоревших танков. На другом участке артиллеристы и бронебойщики Н-ского соединения, отбивая контратаки противника, уничтожили 22 немецких танка, 5 самоходных орудий и несколько десятков автомашин. В этом бою немцы потеряли только убитыми свыше 600 солдат и офицеров.

* * *

Юго-восточнее Витебска бойцы Н-ской части атаковали противника и овладели высотой, имеющей важное значение. Немцы в течение долгого времени укрепляли эту высоту, построили много дзотов, а подступы к ней заминировали противотанковыми и противопехотными минами. Наши подразделения предприняли отвлекающие действия с фронта, а основной удар нанесли с флангов. В бою за высоту уничтожено до батальона гитлеровцев, разбито 30 дзотов и обезврежено свыше 3.000 мин. Захвачено у немцев 10 орудий, 17 минометов, 80 пулеметов, 5 радиостанций, склады с продовольствием и боеприпасами.

* * *

В Балтийском море потоплен немецкий транспорт водоизмещением в 12.000 тонн.

* * *

Партизаский отряд, действующий в одном из районов Ленинградской области, напал на немцев, поджигавших деревню Речки. В завязавшемся бою советские патриоты истребили 46 гитлеровцев, а остальные спаслись бегством. Партизаны другого отряда освободили 6.000 советских граждан, которых немцы насильно угоняли на каторгу в Германию. В этом же районе партизаны отбили у противника и вернули населению много зерна, 800 голов крупного рогатого скота и 120 лошадей.

* * *

В районе города Старая Русса перешли на сторону Красной Армии 4 ефрейтора одного из подразделений 8 немецкой пехотной дивизии. Перебежчики заявили: «Мы знали об успехах советских войск на Юге. Чем дальше немецкая армия отступает, тем большее количество солдат убеждается в том, что Германия проиграла войну. Мы находились на сравнительно спокойном участке фронта, но тем не менее, несли значительные потери. Только с 5 по 20 октября от огня русских снайперов и минометчиков погибло 25 солдат нашей роты. За год, находясь в обороне, рота потеряла 150 человек убитыми. Солдаты очень боятся предстоящей зимы. Многие говорят: «Все погибнем здесь, никто не выберется отсюда живым».

* * *

Ниже публикуется акт о зверствах немецко-фашистских мерзавцев в поселке Хотимск, Могилевской области: «За время оккупации Хотимска гитлеровцы истребили многих мирных жителей. Массовые казни происходили на окраине поселка у противотанкового рва и в саду больницы. Немецкие изверги сожгли до тла деревни Черновка, Садовое и Васильевка. Население этих деревень было угнано в немецкое рабство. Из Хотимска гитлеровцы угнали на каторгу в Германию несколько сот женщин и мужчин. Немецкие оккупанты запретили населению разговаривать на родном белорусском языке. Они сжигали и уничтожали культурные ценности и белорусские книги. Отступая под ударами Красной Армии, гитлеровцы взорвали и сожгли среднюю школу, Дом культуры, Дом колхозника, больницу, ветлечебницу, здание почты и до тысячи домов рабочих, служащих и колхозников».

Акт подписали жители Хотимска: учительницы Василевич, Смерщикова и Хучева, телеграфистка Каснева, колхозники Громов, Москалева и другие.

Присвоение звания Героя Советского Союза генералам, офицерскому, сержантскому и рядовому составу Красной Армии

За образцовое выполнение боевых заданий Командования по прорыву сильно укрепленной полосы немцев и освобождению города Мелитополь и проявленные при этом отвагу и геройство Указом Президиума Верховного Совета СССР от 1 ноября с. г. группе генералов, офицерского, сержантского и рядового состава Красной Армии присвоено звание Героя Советского Союза с вручением ордена Ленина и медали «Золотая Звезда».

Всего звание Героя присвоено 71 человеку.

Американские политические круги об итогах конференции трех министров в Москве

ЛОНДОН, 1 ноября. (ТАСС). Как передает вашингтонский корреспондент агентства Рейтер, высокопоставленное лицо, выступая с первыми подробными комментариями деклараций Московской конференции трех министров иностранных дел, заявило: «Никто не мог желать более полного взаимопонимания; это великая хартия вольностей нашего века. Через эти соглашения четыре великих державы предприняли совместные действия, чтобы послевоенный мир был чем-то большим, чем мечта человека».

Председатель сенатской комиссии по иностранным делам Коннэли заявил следующее: «Эти соглашения имеют исключительно важное значение. Они будут искренне одобрены американским народом. Соглашения являются замечательным ориентиром для соратников по оружию и товарищей по мирному периоду. Эти соглашения должны заставить замолчать тех, кто выражал опасения, что Россия может заключить сепаратный мир с Германией».

По словам корреспондента, в Вашингтоне придается большое значение тому факту, что представитель Китая подписал декларацию об общих целях в войне и мире, несмотря на то, что со всей осторожностью подчеркнуто неучастие России в войне с Японией.

Агентство Рейтер о результатах Московской конференции

ЛОНДОН, 2 ноября. (ТАСС). Как передает агентство Рейтер, опубликование в Лондоне Коммюнике и четырех деклараций, представляющих собой результаты соглашений, достигнутых в Москве, встречено в Лондоне с величайшим энтузиазмом. Особо отмечается, что к декларации по вопросу о всеобщей безопасности присоединился Китай.

Откровенное и исчерпывающее обсуждение тремя министрами иностранных дел мероприятий, которые будут предприняты для сокращения сроков войны в Европе, и включение руководителей штабов трех держав в консультации по определенным военным операциям, которые должны быть предприняты, создали в Лондоне неизгладимое впечатление, что на конференции в Москве сроки войны на европейском театре значительно сокращены.

ЛОНДОН, 2 ноября. (ТАСС). Военный обозреватель агентства Рейтер Фергюссон пишет, что военное значение Московской конференции огромно. Основное место в Коммюнике конференции уделено мероприятиям, направленным к сокращению войны, указывая тем самым на первостепенную важность, придаваемую военным проблемам. Как известно, это составляло предмет основных забот советского правительства. Очевидно, что достигнуто полное и окончательное соглашение по вопросу о трехсторонней стратегии, также как и по вопросам, по которым было возможно договориться с большей определенностью и разрешение которых могло оказаться более трудным.

ЛОНДОН, 2 ноября. (ТАСС). Как передает агентство Рейтер, английская утренняя печать одобрительно отзывается о создании Московской конференцией европейской консультативной комиссии.

Дав высокую оценку основным пунктам Коммюнике Московского совещания, передовая статья газеты «Ньюс кроникл» пишет: «Решения конференции содержат огромный пробел и серьезный недостаток. Пробелом является отсутствие какого бы то ни было упоминания о западных границах России и, в особенности, Польши. Серьезный недостаток заключается в том, что Франция не включена в европейскую консультативную комиссию».

Управляющему Дагрыбтрестом тов. Мурсалову
Председателю Обкома профсоюза рыбников тов. Казбекову

Совет Народных Комиссаров ДАССР и Областной Комитет ВКП(б) поздравляют коллектив рабочих, инженерно-технических работников и служащих предприятий Дагрыбтреста с 20-летием со дня основания Дагестанского Государственного Рыбопромышленного треста, выросшего за годы сталинских пятилеток из малых полукустарных рыбных промыслов в крупнейшее рыбопромышленное предприятие нашей страны.

Совнарком ДАССР и Обком ВКП(б) призывают рыбников Дагестана в своей дальнейшей работе на основе социалистического соревнования и самоотверженного стахановского труда совершенствовать технику производства добычи и обработки рыбной продукции, давая стране и Красной Армии больше рыбы отличного качества.

Председатель Совнаркома ДАССР
А. ДАНИЯЛОВ.
Секретарь Обкома ВКП(б)
А. АЛИЕВ.

ПРИСВОЕНИЕ ЗВАНИЯ ГЕРОЯ СОВЕТСКОГО СОЮЗА ГЕНЕРАЛАМ, ОФИЦЕРСКОМУ, СЕРЖАНТСКОМУ И РЯДОВОМУ СОСТАВУ КРАСНОЙ АРМИИ

За успешное форсирование реки Днепр, прочное закрепление плацдарма на западном берегу реки Днепр и проявленные при этом отвагу и геройство группе генералов, офицеров, сержантского и рядового состава Красной Армии Указом Президиума Верховного Совета СССР от 30 октября с. г. присвоено звание Героя Советского Союза с вручением ордена Ленина и медали «Золотая Звезда».

Всего звание Героя Советского Союза присвоено 183 человекам. (ТАСС).

Усилим помощь наступающей Красной Армии!

Передовики соревнования

Вдохновленные успехами Красной Армии самоотверженно трудятся работники махачкалинского паровозного депо.

В дни предоктябрьского социалистического соревнования возросла производительность труда на всех участках. Среднесуточный пробег паровозов за две декады увеличился на 20 процентов. Техническая скорость паровозов перевыполнена на 15 проц. До 10 тысяч килограммов сэкономлено топлива.

Силами паровозных бригад все паровозы подготовлены к зиме. Первыми отремонтировали свой паровоз старший машинист-коммунист т. Арзамасцев и его помощник т. Родионов. Подготовив к зиме свой паровоз, старший машинист т. Сергеев и машинист т. Бойченко ежемесячно экономят до 7 тысяч килограммов топлива. Таких же успехов достигла паровозная бригада машиниста т. Абаносимова.

Не отстает от машинистов коллектив ремонтно-комплексных бригад. Готовя к зиме станки, моторы, инструмент, стахановцы бригад одновременно обучают молодые кадры. До двух норм выполняет слесарь т. Соснов. Его ученик т. Кафаров стал также самостоятельно работать, выполняя 120-150 проц. нормы.

В социалистическом соревновании выросли новые передовики — слесари тт. Хромов, Бреус и Каргин. Еще так недавно они были в числе отстающих. Сейчас они выполняют сменные задания на 120 проц.

В подарок наступающему празднику старый кузнец тов. Антонов и молотобоец тов. Абраменко в три раза перевыполняют производственное задание.

Весь коллектив паровозного депо усиленно готовится к зиме. На первое место выходит механический цех мастера т. Кудия. В образцовый порядок здесь приведены все станки и рабочие места. Трехсотник цеха—токарь Танюхин в период ремонта обучил работе на сложном станке 10 человек.

Каждый день множатся ряды стахановцев депо. Коллектив выполняет свои обязательства к великому празднику.

Н. БОГДАН.
Секретарь партбюро махачкалинского паровозного депо.

—⊙—

Шесть норм за смену

Судоремонтные мастерские порта (начальник тов. Закревский) в предоктябрьском социалистическом соревновании добились хороших результатов. Выполнив октябрьский производственный план на 113 процентов, судоремонтники одновременно покрыли отставание предыдущих месяцев.

Многие рабочие мастерских показали высокие образцы труда. Лучший токарь Костриков перевыполнил месячный план более чем в 6 раз. Медник Джабраилов — отец прославленного фронтовика, дал в октябре 604 процента плана, жестянщик Ратнер и кузнец Маркин выполнили по три нормы каждый. Из молодых котлочистов выдвинулись тт. Панасюк и Басов, каждый из них дал свыше 270 процентов месячного плана.

З. НОВОСЕЛЬСКИЙ.

—⊙—

КАПУСТА ДЛЯ РАБОЧИХ ЛЕНИНГРАДА И МОСКВЫ

Колхозы города Дербента в честь 26-й годовщины Октября впервые посадили под зиму 31 гектар капусты.

Урожай капусты будет собран ранней весной и весь отправлен рабочим героического Ленинграда и Москвы.

Составитель Толстопятенко

...Товарный вагон, оторвавшись от состава, катился прямо в порт. На его пути стояли под'емные краны, работали люди. Несчастье казалось неизбежным. Свидетели этого события растерянно размахивали руками, что-то кричали. Не растерялся только один человек. Он моментально принял решение: нужно добежать до паровоза, взять тормозной башмак, догнать вагон и остановить его. И вот с башмаком в руках он изо всех сил бросился вдогонку вагону. Он бежал так, как никогда в жизни, дыхание спирало ему грудь, но обогнать вагон было не под силу. Он сделал отчаянный рывок вперед, в какую-то долю секунды бросил башмак под заднее колесо и упал возле самых рельсов.

Из-под колеса посыпались искры. Продвинувшись по инерции еще на несколько метров, вагон остановился. Человек встал с земли, смахнул рукавом пыль с лица и облегченно вздохнул.

—Ну, если бы я не был футболистом, ничего бы не удалось сделать,—сказал он про себя.

Это был Павел Тарасович Толстопятенко—составитель поездов станции Махач-Кала-порт.

* * *

Двадцатый год работает он здесь. Был ремонтником, стрелочником, сцепщиком. И вот десять лет уже составляет поезда, и за это время не было у него ни одной аварии, ни одного замечания. На всем отделении нет ему равного составителя. Смена Толстопятенко всегда занимает первенство в социалистическом соревновании. Сам Павел Тарасович ежемесячно выполняет свое задание на 140-170 процентов.

Рабочий день его начинается следующим образом. Прежде чем итти на «планерку», он отправляется на пути и знакомится с положением дел. У руководителя предыдущей смены узнает, где и сколько каких вагонов, какая у них сцепка, сколько груза идет с порта и со складов. Важно учесть все наперед, чтобы правильно составить план и распределить людей, чтобы во-время был подан под погрузку порожняк и отправлены готовые составы. На совещании он высказывает свое предложение и оно, обычно, принимается диспетчером или начальником станции.

Маневрирование на путях—трудная работа, но у искусного составителя она становится увлекательной и ее отчасти можно сравнить с высоким темпом игры на футбольном поле, когда потерянный миг может привести к проигрышу.

В практике часто бывает, что на станцию одновременно подходят один, два пассажирских поезда, товарные составы, порожняк. И вот тут-то необходимо сманеврировать так, чтобы каждый из этих составов был отправлен во-время, чтобы не мешал друг другу, от поездов были отцеплены одни вагоны и вместо них прицеплены другие. Сложное дело. В это время составитель поездов не теряет ни минуты, использует все возможности, даже случайные.

Недавно, когда на путях стоял пассажирский поезд, подошло еще два товарных эшелона и состав из 70 платформ (от входной до выходной стрелки их помещается всего лишь 50). Лишние платформы надо было оттянуть, но паровоз был занят. Павел Тарасович использовал для этой цели паровоз от пассажирского поезда и перетянул часть платформ на другой путь, не допустив задержки поездов. В этот день два товарных состава он обработал за два часа, в то время, как на каждый из них полагается по 2 часа 16 минут.

Чтобы не допустить затора, составитель Толстопятенко, прежде всего старается освободить пути от вагонов, непредназначенных к срочному отправлению. Произведя маневрирование, он успевает наблюдать и за работой весовщиков. Только кто-либо из них собирается позвонить, чтобы прислали вагон под погрузку, как этот вагон уже вырастает перед ним.

—С Павлом Тарасовичем легко работать,—говорят дежурные по станции.

И, правда, нередко составитель поездов наталкивает дежурных на правильное решение, ибо он в курсе всей жизни станции, находится непосредственно в центре потоков, скрещивающихся здесь.

За время работы на станции Махач-Кала-порт составитель Толстопятенко обучил своему делу немало железнодорожников. Вот и недавно его ученик—сцепщик тов. Нугманов сдал испытание на составителя поездов.

В. ГОРШКОВСКИЙ.

Срывают подготовку к зимовке скота

Отары баранты колхоза «Красный партизан» подошли к местам зимней кочевки. После длительного перехода чабаны надеялись найти на зимнем кутане уютное общежитие для себя, оборудованные помещения для овец.

Горькое разочарование ожидало кочевников. Общежитие чабанов не отремонтировано, даже окна стоят еще не застекленными. Овчарня имеет только камышевую изгородь, крышу лишь собираются накрывать. Базы до сих пор не очищены от прошлогоднего навоза.

По соседству с колхозом «Красный партизан» расположены кочевья еще трех хунзахских колхозов — им. 9 января, им. Сталина и им. 1 мая. И ни один из них еще не закончил подготовку к зимовке скота.

Колхоз им. Сталина — самый крупный в Хунзахском районе. Колхозные отары насчитывают до 13 тысяч овец и коз. На кумторкалинском кутане должно зимовать 10.000 голов баранты. У колхоза хорошие, стандартного типа, кошары и базы, но они еще не отремонтированы. Неизвестно чем занимался все время пребывающий здесь заместитель председателя колхоза Гаджиев Гитин. Ясно одно, что этот бездельник сорвал своевременный ремонт помещений, сорвал и план сева озимых на кутане.

На кутане колхоза им. 9 января все овчарни, базы и чабанки находятся в полуразрушенном состоянии. К их ремонту только приступают. На кутане находится заместитель председателя колхоза Сурхаев Урусхан. Насколько безответственно относится этот руководитель к порученному ему делу, показывает хотя бы тот факт, что он не знает даже сколько на кутане будет зимовать скота.

Здесь, на кутанах, пребывает заместитель заведующего хунзахским райземотделом тов. Магомаев Магомед. Но он ничего не предпринял для ликвидации этих недочетов, для подготовки к зиме на этой группе кутанов. Он больше отсиживается на кутане колхоза имени Сталина.

По данным колхозов, кормов заготовлено достаточно, но в каком состоянии, где находится сено—чабанам пока неизвестно. Сено бригадирам по актам не передано.

Группа колхозов Хунзахского района, скот которых будет зимовать на пастбищах Кумторкалинского района, явно проваливает подготовку к зимовке скота.

Н. МАКСИМЕНКО.

Чир-Юрт.

Эшелон подарков отправлен на фронт

В ознаменование новых побед Красной Армии, освобождающей Украину от немецко-фашистских оккупантов, по инициативе хивских колхозников в республике широко развернулся сбор подарков героическим красным воинам. В этом патриотическом движении участвовали трудящиеся всех районов Дагестана—колхозники, рабочие, служащие и домохозяйки.

За короткий срок, по неполным данным, в фонд подарков поступило: 55 тонн картофеля, свыше 10 тонн свежих фруктов, около 5 тонн сушеного мяса, 12 тонн зерна, свыше 15 тысяч штук яиц; около 4 тонн сыра, 2 тонны масла, 2 тысячи домашних птиц и много другого продовольствия. Также собрано 500 тысяч рублей денег.

31 октября был отправлен эшелон подарков бойцам и командирам Северо-Кавказского фронта. Эшелон состоит из 15 вагонов. В дар героическим воинам послано: 4 вагона сельдей, свыше 5 тысяч банок консервов, вагон картофеля, 9 тонн орех, 6 тонн сухих фруктов, свыше 6 тысяч литров разного вина. Также посланы портсигары, кинжалы, кавказские бурки, кавказские пояса работы лучших мастеров. Эшелон сопровождают секретарь Обкома ВКП(б) по пропаганде и агитации тов. Аликберов, секретарь махачкалинского горкома ВКП(б) тов. Мамедов, передовые колхозники Дагестана.

Вагон подарков к Октябрьским праздникам также был послан и бойцам прославленной 416 Таганрогской стрелковой дивизии. Сейчас готовятся к отправке еще 6 вагонов подарков для бойцов и командиров — освободителей Мелитополя.

—⊙—

Колхозники—фронтовикам

ХАСАВ-ЮРТ. Колхозники колхоза им. Молотова собрали в подарок бойцам Красной Армии 60 кур, 250 яиц, 95 пар шерстяных носков и 94 пары перчаток, 4 килограмма масла, 10 килограммов сдобных чуреков и 10 килограммов орехов. Кроме того, послано две индивидуальные посылки по 20 килограммов каждая.

От колхоза выделено большое количество мяса, масла и зерна.

БАГУЕВ Шагардин.
Парторг колхоза им. Молотова.

—⊙—

Месячник массовой посадки деревьев

✖ **Акушинский** колхоз «Красный партизан» текущей осенью решил посадить 5 гектаров новых садов и, кроме того, посадить 600 деревьев в существующих садах. В колхозе уже выкопали 500 ям и заготавливают 1.100 плодовых саженцев. Колхозники начали перекопку приствольных кругов в старых садах.

✖ **Кахибский** колхоз им. Махача Дахадаева готовится к посадке одного гектара сада на своем плоскостном кутане в Бабаюртовском районе. Почва уже подготовлена. Посланы подводы за получением саженцев.

✖ **Ботлихские** колхозы осенью должны посадить 10 гектаров новых садов и в порядке ремонта посадить 1.500 деревьев в существующих садах. Намечена также посадка 10.000 саженцев винограда. Сейчас в колхозах приступили к копке ямок и заготовке фруктовых деревьев и виноградных саженцев.

✖ **Табасаранские** колхозы провели вспашку междурядий в садах на площади 15 гектаров. Подготовлено 1.500 ямок для посадки новых деревьев. Первые 500 саженцев плодовых деревьев уже завезены.

УНЧУКАТЛИНЦЫ

Агроном Шурпаев говорил убедительно. Унчукатлинцы, увлеченные красочными перспективами, решили садить фруктовые деревья. И хотя у многих соседей затея унчукатлинцев вызывала улыбку, инициаторы посадки садов в Лакском районе рьяно принялись за работу. Их не смущало, что в здешних местах никогда не произрастали культурные сорта фруктов.

Это было десять лет назад, в 1933 году. Тогда унчукатлинцы впервые в районе посадили фруктовый сад на площади 6 гектаров. Затем ежегодно сад все более и более расширялся. Сейчас колхоз имеет уже 19 гектаров культурных садов с лучшими европейскими сортами фруктов.

Теперь садоводство унчукатлинского колхоза «Красное знамя» вызывает у соседей не иронические улыбки, а восхищение. В нынешнем году колхозники собрали в своем молодом саду 10 тысяч килограммов яблок, груш, абрикос, слив. Плоды изумительны по своим качествам. Вес яблока достигал до 600 и более граммов. Это яблоки сорта «Пепен-лондонский». Невиданных в здешних краях размеров достигают и груши — полкилограмма в одном плоде. Даже прославленные хунзахские садоводы удивляются успеху унчукатлинцев. Они вынуждены признать:

— Мы старые опытные садоводы, но вы, унчукатлинцы, перещеголяли нас. У нас нет таких яблок.

Унчукатлинский колхозный садовод Ханчалов Гази польщен такими лестными отзывами знаменитых в Дагестане садоводов. Гази обещает, что в будущем году плоды будут еще большими.

— Ведь, деревья у нас еще молодые.

Первыми в Лакском районе унчукатлинцы начали разводить и овощи. В 1936 году председатель колхоза тов. Абдуллаев, по совету колхозных стахановцев, приступил к организации парникового хозяйства. Закупили стекло, парниковые рамы и начали выращивать огородную рассаду. Тогда парники в горах были диковинкой. Мало кто верил, что здесь будут расти помидоры, капуста и другие овощи. Но уже осенью того же года маловеры убедились в правильности начинания унчукатлинцев. На колхозном огороде выросли огромные головки замечательной капусты, вызрели и помидоры, хороший урожай дали лук и чеснок. Унчукатлинцы доказали, что южные склоны лакских гор получают достаточно солнца и тепла для выращивания фруктов, овощей, хлебов.

...Все годы лакские колхозы завозили хлеб из других районов. Когда началась Отечественная война унчукатлинцы решили: негоже сейчас получать продовольственную помощь от государства; колхозам, в том числе и горным, необходимо максимально расширять посевы зерновых культур и в горах и на зимних плоскостных кутанах. И лишь за один прошлый год посевы зерновых культур в колхозе «Красное знамя» увеличились вдвое. Повысилась и урожайность. И это дало возможность унчукатлинцам в нынешнем году отказаться от государственной помощи. Своего хлеба хватает вдосталь!

Стахановский труд помог колхозу преодолеть все трудности военного времени. Весной нынешнего года на кутане впервые было посеяно 105 гектаров яровых, да в горах свыше 200 гектаров. Почва была хорошо обработана, удобрена. 24 звена шести полеводческих бригад тщательно ухаживали за посевами, по-хозяйски оберегали их от сорняков, вредителей. Специальная бригада под руководством тов. Гаджиева Магомеда все время работает на полях плоскостного кутана.

Стахановский труд дал замечательные плоды. Звено Абакарова вырастило тысячу центнеров капусты с гектара. Отдельные кочаны достигли веса больше пуда. Высок и урожай помидоров, лука, огурцов, перца. Все это дело рук колхозных огородников Гаджи-Маразаевой Патимат, Курбаналиевой Наризат, Ахмедовой Султанат, Гугаева Али и многих других стахановцев колхоза.

От овощеводов не отстали и полеводы. Звено 4-й полеводческой бригады, которым руководит Идрисова Умайсат, собрало урожай озимых по 70 пудов с гектара, а звеньевая 6-й полеводческой бригады Штандаева Айшат вырастила до 100 пудов с гектара.

Впервые в этом году унчукатлинцы убрали урожай хлебов на землях плоскостного кутана. Средний урожай колосовых составил здесь 12 центнеров с гектара, а кукурузы до 20 центнеров. Колхоз в нынешнем году собрал столько хлеба, что его с избытком хватит и на питание и на дальнейшее расширение посевов. Одну тонну зерна колхозники сдали в фонд обороны страны.

Сейчас унчукатлинцы проводят озимый сев. Площадь озимых в горах увеличивается вдвое и достигает 100 гектаров. На зимнем кутане в прошлом году осеннего сева не проводили, а теперь колхоз засевает там 100 гектаров. Сев проходит успешно. В горах и на кутанах засевают последние гектары.

Расширение полеводства помогает колхозу быстрее поднимать и основную отрасль колхозного хозяйства — животноводство. Унчукатлинцы уже выполнили годовой план раз'вития животноводства по всем видам скота: по овцам и козам, по крупному рогатому скоту, по лошадям. Колхоз хорошо готовится и к зимовке скота. Кормов заготовлено значительно больше, чем предусмотрено планом. Подходит к концу ремонт и утепление животноводческих помещений.

Всегда с перспективой работают унчукатлинцы. Вот и сейчас, завершая сев озимых, заканчивая подготовку к зимовке скота, они уже приступили и к подготовке к весне. В два раза больше, чем предусмотрено планом поднято зяби, полностью засыпаны семенные фонды яровых. Унчукатлинцы показывают пример многим колхозам республики, как нужно бороться за осуществление решений СНК СССР и ЦК ВКП(б) об укреплении горных колхозов.

К. КРОХМАН.

Колхоз «Красное знамя»,
сел. Унчукатль, Лакского района.

БЛАГОУСТРОЙСТВО СТОЛИЦЫ ДАГЕСТАНА

Трудящиеся, квартальные комитеты, предприятия и организации столицы Дагестана с приближением октябрьского праздника приводят свои дома, дворы, улицы в благоустроенный вид.

С 15 октября начался месячник по благоустройству города. За это время большая работа проведена на участках 18-го и 19-го квартальных комитетов. Здесь произведена очистка домов, вывоз мусора, ремонт мусорных ящиков, побелка фасадов зданий и т. д. Тут работы проходят под руководством врача Плесцовой. Деятельное участие принимает председатель квартального комитета тов. Гаирбекова.

Хорошо проводится работа по наведению чистоты и санитарного порядка также на участках квартальных комитетов №№ 52 и 53. Заканчивается побелка фасадов зданий, уборка дворов, вывоз мусора и т. д. Работы проходят при деятельном руководстве врача Казарова.

Из предприятий и организаций лучше всего наводят порядок на своих территориях мясокомбинат и консервный завод. На мясокомбинате убран весь хлам и мусор, произведена побелка, приводятся в санитарное состояние также цехи.

Но в целом благоустройство города, его санитарное состояние желает много лучшего. Не побелены еще много зданий, не очищено от мусора большинство дворов. В работе созданных горкомом партии бригад управдомами не принимают никакого участия. Дома жилуправления не побелены, дворы не очищены. Слабо вовлечено население в месячник благоустройства.

На многих улицах города приступили к разборке баррикад, но не довели эту работу до конца. Камни, земля не вывезены.

К октябрьскому празднику столица республики должна быть благоустроенной и иметь образцовый санитарный порядок. Ответственность за это должны нести горжилуправление, руководители предприятий и учреждений, квартальные комитеты и частные домовладельцы.

Первичные партийные и комсомольские организации обязаны обеспечить безусловное выполнение решения бюро махачкалинского горкома ВКП(б) по этому вопросу и по-настоящему возглавить работу по благоустройству города и приведению его в санитарное состояние, привлечь все население города, рабочих, служащих к активному участию в проводимом месячнике.

Столица Дагестана должна быть образцово благоустроена.

Предпраздничная торговля

К октябрьским праздникам в магазины завезено большое количество продовольственных и промышленных товаров.

Дагторг продаст через свою сеть промтоваров на 900 тысяч рублей, из них обуви—на 70.000 рублей, трикотажа и разных тканей—на 250 тыс. рублей, табачных изделий—на 100 тыс. рублей.

Махачкалинский горторг получил для продажи в своих магазинах 40 тонн джема и компота, 15 тонн сельдей. Кроме того, им будет продано на 300 тыс. рублей трикотажа и промтоваров.

В дни предпраздничной торговли Военторг продаст 15 тысяч бутылок шампанского. Головной буфет железной дороги выпечет 50 тысяч сладких пирожков. ОРС железной дороги получил 10 тонн кондитерских изделий, 10 тонн масла, 3.5 тонны рыбы и много других продуктов.

Артели промкооперации наметили выпечку 12 тонн кондитерских изделий.

К празднику в городе откроются две новые чайные-закусочные.

* * *

В честь Октябрьских праздников в Махач-Кала, Хасав-Юрте и Буйнакске открылись колхозные базары. Колхозы вывозят на рынок большое количество сельскохозяйственных продуктов.

Буйнакские колхозы: им. Куйбышева—10 тонн картофеля и 500 яиц, им. Чапанова—1 тонну томата и 500 килограммов помидоров, им. Калинина—40 килограммов масла и 60 килограммов сыра, им. Сталина сел. Сталин-аул — 40 килограммов масла, 60 килограммов сыра, 1 тонну капусты, 500 килограмм свеклы. Большое количество продуктов вывозят и другие колхозы.

В порядке встречной торговли торгующие организации республики организуют продажу колхозам продукции местной промышленности: трикотаж, шорные, железо-скобяные изделия и другие.

Военные действия в Италии

ЛОНДОН, 2 ноября. (ТАСС). По сообщению агентства Рейтер, пехотные части войск союзников уверенно продвигаются по двум направлениям к германским узлам обороны — Изерния и Венафро, от которых они находятся сейчас в 15 км. Правый фланг американской 5-й армии на юге и левый фланг английской 8-й армии на севере наступают в районе горы Дель Матези.

Английские войска овладели важным пунктом обороны противника — Теано и развивают успех, захватывая высоты к северу и востоку от города. Взято около 1.500 пленных.

Обострение внутриполитического положения в Германии

ЖЕНЕВА, 2 ноября. (ТАСС). Швейцарские газеты констатируют прогрессирующий среди германского населения упадок духа и неверие в победу.

«Газетт де Лозанн» пишет, что пессимизм и неверие пришли на смену прежней безграничной самоуверенности, которая была характерна для немцев до тех пор, пока они не узнали о катастрофе германских войск под Сталинградом. «Это резкое изменение настроения, по словам газеты, характеризует внутренний кризис в Германии, подтачивающий основы гитлеровского режима».

Газета отмечает, что все усилия германской пропаганды не оказывают на немецкое общественное мнение никакого влияния, так как немцы больше не интересуются официальной пропагандой и не верят ей. «Что-то глубоко изменилось в жизни немцев—пишет газета,—и это будет иметь непосредственное влияние на дальнейший ход войны. Непрерывное отступление германской армии на русском фронте тяжело действует на немецкий народ, который отдает себе отчет в том, что, хотя тысячи его сынов погибли, но жертвы тотальной войны оказываются напрасными».

«Нейе цюрихер цейтунг» отмечает, что за последнее время, гитлеровская печать стала опубликовывать смертные приговоры, выносимые германскими судами за пораженческие высказывания. До сих пор власти старались вести борьбу против «нытиков» без огласки. Сейчас они используют публикацию сообщений о смертных приговорах для устрашения населения. Гитлеровская газета «Дас рейх» заявляет, что сообщения о казнях преследуют «педагогическую» цель. Эта газета пишет, что каждое необдуманно сказанное слово должно служить предметом вмешательства органов безопасности.

Другая гитлеровская газета «Дас шварце кор» пишет: «В конце концов нам безразлично, почему тот или другой человек поддерживает врага... Тому, кто против нас, мы отрубаем голову». Газета обрушивается с угрозами по адресу немцев, выражающих чувства сострадания к жертвам политической юстиции.

Гитлеровцы опасаются народных волнений в Германии

СТОКГОЛЬМ, 2 ноября. (ТАСС). Газета «Афтонтиднинген» сообщает, что начальник штаба германских войск «СА» Шепман созвал недавно в Гамбурге экстренное совещание командиров частей «СА» для обсуждения ряда вопросов, связанных с «неустойчивостью внутреннего фронта».

На совещании Шепман заявил, что задача частей «СА» во время воздушных налетов на германские города заключается не столько в спасательных работах, сколько в предотвращении волнений среди «ненадежных элементов». Шепман подробно инструктировал участников совещания относительно того, как поступать с пораженцами, в особенности, на фабриках и заводах. «Самое важное состоит в том,—заявил он,—чтобы все поняли, что любое сопротивление должно быть задушено сразу же при самом его возникновении».

Шепман настоятельно требовал от командиров частей усиленной тренировки войск «СА» с тем, чтобы они в случае волнений могли действовать быстро.

Война на Тихом океане

ЛОНДОН, 2 ноября. (ТАСС). Как официально сообщается, 1 ноября войска союзников высадились на западном побережье острова Бугенвиль. Это—последний крупный остров, занимаемый японцами в группе Соломоновых островов. Таким образом, войска союзников находятся в настоящее время в тылу занимаемых японцами островов Бутин и Шортланд. Линия снабжения этих островов перерезана.

ЛОНДОН, 2 ноября. (ТАСС). Штаб английского командования в Индии сообщает, что 1 ноября английская авиация атаковала и нанесла повреждения более 200 речным судам на реке Ирраваде, (Бирма).

Забастовка 40 тысяч французских горняков

БРАЗЗАВИЛЬ, 2 ноября. (ТАСС). Браззавильское радио сообщает, что в районе Па-де-Кале бастуют 40 тысяч французских горняков. После того, как гитлеровцы арестовали 130 участников забастовки, она расширилась.

—⊙—

ФОРМИРОВАНИЕ ИТАЛЬЯНСКОЙ МОТОРИЗОВАННОЙ ЧАСТИ ДЛЯ БОРЬБЫ С ГИТЛЕРОВЦАМИ

ЛОНДОН, 2 ноября. (ТАСС). Агентство АФИ передает заявление Бадольо о формировании итальянской моторизованной части. Она вооружена союзными и итальянскими материалами и полностью готова принять участие в военных операциях.

Ответственный редактор В. ПУТЕРБРОТ.

Дагестанское концертное бюро
в помещении Даггостеатра
5 ноября
гастроли джаз-ансамбля
под руководством и при участии
лауреатов всесоюзного
конкурса артистов эстрады
Клавдии ШУЛЬЖЕНКО
и ВЛАДИМИРА КОРАЛЛИ
Музыкальный руководитель и солист
джаз-ансамбля
А. В. СЕМЕНОВ
Начало в 8 час. 30 мин. вечера.
Предварительная продажа билетов
в магазине доноров.

Кинотеатр «Т Е М П»
СЕГОДНЯ
демонстрируется
Звуковой документальный
фильм
«НАРОДНЫЕ МСТИТЕЛИ»
Анонс: новая звуковая
кино-комедия
«НАСРЕДДИН В БУХАРЕ»

ТРЕБУЮТСЯ:
Типографии издательства «Дагправда»—корректор на дневную работу. Обращаться: Пушкинская, 6, к директору.

Адрес редакции и издательства: Махач-Кала, Пушкинская, 6. Телефоны: зам. ответ. редактора и отдел партийной жизни — 1-05, ответ. секретаря — 8-04, общий — 3-22, отделов: промышленно-транспортного, военно-оборонного — 2-48, сельскохозяйственного — 7-83, писем и рабселькоров — 7-83 два звонка, выпускающего — 8-44, издательства — 1-87.

С—4748. Типография издательства «Дагестанская правда». Заказ № 340.

НАУЧНАЯ БИБЛИОТЕКА ПРИ [illegible] УНИВЕРСИТЕТЕ

Пролетарии всех стран, соединяйтесь!

ДАГЕСТАНСКАЯ ПРАВДА

Орган Дагестанского Обкома, Махачкалинского ГК ВКП(б) и Верховного Совета ДАССР

№ 222 (6488) | Пятница, 5 ноября 1943 г. | Цена 20 коп.

Красная Армия, в результате напряженных четырехмесячных боев, успешно выполнила оперативно-стратегический план Верховного Главнокомандования. Задача, поставленная перед вооруженными силами Советского Союза—изгнать в течение лета и осени вражеские войска за линию Смоленска, реки Сож, среднего и нижнего течения Днепра, а также ликвидировать Кубанский плацдарм немцев—полностью осуществлена.

Совинформбюро.

ИТОГИ
летней кампании Красной Армии

(с 5 июля по 5 ноября 1943 года)

Красная Армия, в результате напряженных четырехмесячных боев, успешно выполнила оперативно-стратегический план Верховного Главнокомандования. Задача, поставленная перед вооруженными силами Советского Союза — изгнать в течение лета и осени вражеские войска за линию Смоленска, реки Сож, среднего и нижнего течения Днепра, а также ликвидировать Кубанский плацдарм немцев — полностью осуществлена.

Летняя кампания 1943 года, как известно, началась 5 июля решающим, по заявлению гитлеровского командования, наступлением немецко-фашистских войск на Орловско-Курском и Белгородско-Курском направлениях. Противник ставил перед собой задачу окружить и уничтожить советские войска, расположенные в Курском выступе, выйти в глубокие тылы Красной Армии и решить исход войны в свою пользу.

Итоги летних боев показали, что этот новый стратегический план немцев, построенный без реального учета соотношения сил, оказался от начала до конца авантюристическим и позорно провалился. Красная Армия в упорных оборонительных боях измотала и обескровила главные силы немецко-фашистской армии, начавшие 5 июля наступление. Немцы понесли огромные потери, но не добились успеха.

Разгромив наступавшие на Курск немецко-фашистские войска, Красная Армия, по приказу ставки Верховного Главнокомандования, 12 июля сама перешла в решительное наступление, прорвала сильно укрепленную оборону немцев и после многодневных ожесточенных боев 5 августа, — ровно через месяц после начала наступления немецких войск, — овладела городами Орел и Белгород.

Таким образом, самый мощный и опасный для нашей страны Орловский укрепленный стратегический плацдарм врага, который гитлеровское командование рассчитывало использовать как трамплин для наступления на Москву, был ликвидирован.

Вторым важнейшим укрепленным плацдармом немецкой армии являлся район Белгорода и Харькова.

Немцы сосредоточили в этом районе свою основную танковую группировку, в том числе отборные танковые дивизии «СС», создали крупные склады вооружения и боеприпасов и соорудили мощные укрепленные линии обороны.

Начав наступление на Харьковском направлении, наши войска прорвали оборону противника и, сломив его упорное сопротивление, 23 августа штурмом овладели городом Харьков.

Тем самым Белгородско-Харьковский плацдарм немцев был успешно ликвидирован.

Ликвидация Орловского и Белгородско-Харьковского плацдармов противника явилась крупнейшей операцией наших войск после разгрома немцев под Сталинградом. Победы Красной Армии в районе Орла и Харькова создали прочную основу для дальнейшего развития наступления наших войск и осуществления плана Верховного Главнокомандования по освобождению Донбасса и всей Левобережной Украины.

Третьим важнейшим укрепленным плацдармом немцев являлась восточная часть Донбасса с основным рубежом обороны по линии реки Северный Донец и реки Миус.

По приказу Верховного Главнокомандования, наши южные армии перешли в наступление, форсировали реки Миус и Северный Донец, прорвали оборону немцев и одержали крупную победу над немецкими захватчиками в Донецком бассейне. В течение 6 дней стремительного наступления наших войск был освобожден весь Донбасс — важнейший угольный и промышленный район страны.

Развивая успешное наступление, наши войска быстро погнали немцев на запад, освободили почти все побережье Азовского моря и вышли к Мелитополю и Запорожью — сильным укрепленным районам на подступах к Крыму и низовьям Днепра.

Потерпев тяжелые поражения под Орлом, Белгородом, Харьковым и в Донбассе, немецкое командование предприняло отчаянную попытку остановить наступление советских войск на рубеже реки Десны, превращенном на всем ее протяжении в мощную линию современной обороны, укреплявшуюся в течение двух лет и считавшуюся немцами непреодолимой. Наши войска решительными действиями в трудных условиях форсировали Десну и взломали эту линию немецкой обороны.

В то время, как наши войска южнее Брянска гнали немцев на запад, был также нанесен удар по вражеским войскам на Смоленском и Рославльском направлениях. Взломав сильно укрепленную долговременную оборонительную полосу врага, наши войска форсировали Днепр в его верхнем течении, овладели междуречьем Западной Двины и Днепра—так называемыми Смоленскими воротами и освободили город Смоленск—важнейший стратегический узел обороны немцев на Западном направлении.

Решительными действиями наших войск на Кубани было сломлено также сопротивление противника в районе Новороссийска, в низовьях реки Кубани и на Таманском полуострове. Тем самым был ликвидирован оперативно-важный плацдарм немцев на Кубани, который обеспечивал им обороны Крыма и возможность наступательных действий в сторону Кавказа.

Потерпев тяжелые поражения в предыдущих боях, немцы пытались во чтобы то ни стало остановить наступающие советские войска на Днепре. Немецкое командование стянуло основные силы своей армии на защиту мощной полосы обороны по Днепру и реке Молочная, рассчитывая прочно обосноваться на этом выгодном для обороны рубеже. Но и эти расчеты немцев провалились. Красная Армия форсировала крупнейшую водную преграду — Днепр, взломала мощные долговременные оборонительные сооружения противника и создала на правом берегу Днепра ряд стратегически важных плацдармов. Развивая наступление, Красная Армия нанесла немецко-фашистским войскам тяжелое поражение в излучине Днепра и освободила Днепропетровск и Днепродзержинск — важнейшие промышленные центры Юга нашей страны и железнодорожный узел Пятихатку. Вместе с тем наши войска прорвали мощную оборонительную полосу немцев на рубеже реки Молочная, которая по своему инженерному оборудованию противотанковыми препятствиями, по плотности насыщения пехотой, артиллерией и танками была еще более сильной, чем оборона немцев на реке Миус. Таким образом, наши войска взломали всю оборону противника от Запорожья до Азовского моря и вышли к нижнему течению Днепра, отрезав с суши войска противника в Крыму.

В результате этих умело осуществленных по плану Верховного Главнокомандования операций Красная Армия освободила от противника огромную территорию, лишила немцев стратегически важных районов и коммуникаций. Враг на протяжении 1.200 километров — от устья реки Сож до Черного моря был отброшен за Днепр. Вся Левобережная Украина была в короткий срок освобождена от немецких захватчиков.

В ходе наступательных боев наши войска форсировали 4 серьезных водных преграды — Северный Донец, Десну, Сож и Днепр, проявив при этом высокую маневренность и военное мастерство.

Таким образом, менее чем за 4 месяца наступления на советско-германском фронте Красная Армия возвратила Родине огромную территорию в 350.000 кв. километров, имеющую важнейшее экономическое и военно-стратегическое значение. Полностью очищены от немецко-фашистских захватчиков Краснодарский край, Ростовская, Ворошиловградская, Сталинская, Харьковская, Полтавская, Сумская, Черниговская, Курская, Орловская и Смоленская области. Освобождена значительная часть Запорожской, Днепропетровской и Киевской областей. Началось изгнание немцев из Белоруссии. Ведя наступление на фронте в 2.000 километров, Красная Армия продвинулась на запад от 300 до 450 километров и освободила более 38.000 населенных пунктов, из них 162 города. Вызволены из фашистской неволи миллионы советских людей.

Освобождение Донбасса, Харькова, Орла, Таганрога, Брянска, Смоленска, Днепропетровска, Днепродзержинска, Запорожья и других крупных промышленных центров значительно увеличивает экономические ресурсы Советского Союза и еще более усиливает могущество Красной Армии. Очистив от немецко-фашистских захватчиков громадную территорию между Северным Донцом и Днепром, Красная Армия вернула Родине богатейшую житницу, один из плодороднейших сельскохозяйственных районов страны. С потерей этого обширного хлебородного края гитлеровцы лишились крупной продовольственной базы, за которую они так неистово цеплялись.

Красная Армия освободила от врага крупные железнодорожные узлы: Смоленск, Рославль, Невель, Брянск, Кричев, Унеча, Орел, хутор Михайловский, Ворожба, Конотоп, Бахмач, Нежин, Харьков, Полтава, Сумы, Ромодан, Гребенка, Дебальцево, Ясиноватая, Никитовка, Павлоград, Красноград, Лозовая, Красноармейское, Волноваха, Синельниково, Пятихатка, Днепропетровск, Запорожье и др. Тем самым в руках советских войск оказались важнейшие железнодорожные магистрали: Москва — Смоленск, Москва — Орел — Курск — Белгород — Харьков — Ростов, Харьков — Сталино — Мариуполь, Москва — Брянск — Ново-Белица, Курск — Ворожба — Дарница, Орел — Брянск — Рославль — Смоленск, Харьков — Красноград — Днепропетровск, Сухиничи — Брянск — Ворожба, Вязьма — Брянск — Конотоп, Кричев — Унеча — Ворожба — Сумы — Харьков, Бахмач — Ромодан — Полтава, Ново-Белица — Нежин — Гребенка — Золотоноша, Харьков — Полтава — Кременчуг, Харьков — Полтава — Ромодан — Дарница, Сталино — Волноваха — Пологи — Запорожье, Запорожье — Мелитополь — Геническ, Днепропетровск — Пятихатка и другие.

Таким образом, Красная Армия отвоевала важнейшие железнодорожные магистрали, связывающие центр нашей страны с Югом, и тем самым серьезно улучшила условия маневра войск, изменив оперативно-тактические возможности дальнейшей борьбы в свою пользу. В то же время с потерей этих важных стратегических коммуникаций немецкая армия в значительной степени лишилась благоприятных условий для маневра войск, ее оперативно-тактические возможности ухудшились.

За время наступления наши войска освободили от захватчиков морские порты — Анапа, Тамань, Таганрог, Мариуполь, Осипенко (Бердянск) и важнейший порт и вторую военно-морскую базу Черноморского флота — Новороссийск.

С 5 июля по 5 ноября 1943 года Красная Армия нанесла немецко-фашистским войскам тяжелые потери в людях и технике. За этот период наши войска разбили 144 дивизии противника, из них танковых и моторизованных 28 дивизий. Все эти дивизии за время летней кампании неоднократно пополнялись живой силой и техникой. Противник потерял только убитыми до 900.000 солдат и офицеров. Взято в плен 98.000 немецких солдат и офицеров, из коих более половины раненых. Всего же за время летних боев противник потерял убитыми, ранеными и пленными более 2.700.000 солдат и офицеров.

За этот период нашими войсками УНИЧТОЖЕНО: самолетов противника — 9.900, уничтожено и подбито танков — 15.400, из них «Тигров» и «Пантер» — 800, бронемашин — 890, уничтожено орудий разного калибра — 13.000, из них самоходных орудий «Фердинанд» — 1.350, минометов—около 13.000, пулеметов—свыше 50.000, автомашин — 60.500, автоцистерн — 390, мотоциклов — 2.500, тракторов — 900, повозок с грузами — 13.000, железнодорожных вагонов — более 4.000, паровозов — более 300, разных складов — более 2.000.

За это же время нашими войсками ЗАХВАЧЕНЫ следующие трофеи: самолетов — 289, танков — 2.300, из них «Тигров» и «Пантер» — 204, бронемашин — 190, орудий разного калибра — 6.800, в том числе самоходных типа «Фердинанд» — 139, минометов — 6.180, пулеметов — 24.460, снарядов — 7.759.000, мин — 2.100.000, авиабомб — 300.000, противотанковых, противопехотных мин и фугасов — 1.500.000, винтовок и автоматов — свыше 450.000, винтовочных патронов — 100.500.000, кабеля разного — свыше 50.000 километров, автомашин — 15.482, паровозов — 414, вагонов — 13.210, повозок с грузами — 5.400, лошадей — 30.400, тракторов и тягачей — 873, складов с различным военным имуществом — 1.889, мотоциклов — около 3.000, велосипедов — 16.685, радиостанций — 1.201.

Всего противник с 5 июля по 5 ноября 1943 года потерял: самолетов — 10.189, танков — 17.700, орудий — 19.800, пулеметов — 74.460, минометов — 19.180, автомашин — 75.982.

Координацию действий войск фронтов и помощь в руководстве боевыми операциями наших войск по общевойсковой части осуществляли представители Верховного Главнокомандования Маршал ВАСИЛЕВСКИЙ, Маршал ВОРОНОВ, Маршал ЖУКОВ, Маршал ТИМОШЕНКО, а по авиационной части — Маршалы авиации ГОЛОВАНОВ и НОВИКОВ и генерал-полковники авиации ВОРОЖЕЙКИН, ФАЛАЛЕЕВ, ХУДЯКОВ.

СОВИНФОРМБЮРО.

УКАЗ ПРЕЗИДИУМА ВЕРХОВНОГО СОВЕТА СССР
О награждении Героя Советского Союза гвардии капитана Алелюхина Алексея Васильевича второй медалью „Золотая Звезда“

За образцовое выполнение боевых заданий Командования по прорыву сильно укрепленной полосы немцев и освобождению города Мелитополь, дающее право на получение звания **Героя Советского Союза**, наградить **Героя Советского Союза** гвардии капитана **Алелюхина** Алексея Васильевича второй медалью **«Золотая Звезда»**, соорудить бронзовый бюст и установить на постаменте на родине награжденного.

Председатель Президиума Верховного Совета СССР **М. КАЛИНИН.**
Секретарь Президиума Верховного Совета СССР **А. ГОРКИН.**

Москва, Кремль. 1 ноября 1943 года.

Присвоение звания Героя Советского Союза генералам, офицерскому, сержантскому и рядовому составу Красной Армии

За успешное форсирование реки Днепр, прочное закрепление плацдарма на западном берегу реки Днепр и проявленные при этом отвагу и геройство, Указом Президиума Верховного Совета СССР от 1 ноября с. г. группе генералов, офицерского, сержантского и рядового состава Красной Армии присвоено звание Героя Советского Союза с вручением ордена Ленина и медали «Золотая Звезда».

Всего звание Героя присвоено 33 человекам. (ТАСС).

УКАЗ ПРЕЗИДИУМА ВЕРХОВНОГО СОВЕТА СССР
О присвоении звания Героя Советского Союза генерал-лейтенанту танковых войск Васильеву Ивану Дмитриевичу

За образцовое выполнение боевых заданий Командования в боях за **Перекоп** и проявленные при этом отвагу и геройство присвоить звание **Героя Советского Союза** с вручением ордена **Ленина** и медали **«Золотая Звезда»** генерал-лейтенанту танковых войск **Васильеву** Ивану Дмитриевичу.

Председатель Президиума Верховного Совета СССР **М. КАЛИНИН.**
Секретарь Президиума Верховного Совета СССР **А. ГОРКИН.**

Москва, Кремль. 3 ноября 1943 года.

Присвоение звания Героя Советского Союза офицерскому, сержантскому и рядовому составу Красной Армии

За образцовое выполнение боевых заданий Командования на фронте борьбы с немецкими захватчиками и проявленные при этом отвагу и геройство Указом Президиума Верховного Совета СССР от 1 ноября с. г. группе офицерского, сержантского и рядового состава Красной Армии присвоено звание **Героя Советского Союза** с вручением ордена **Ленина** и медали **«Золотая Звезда»**.

Всего звание Героя присвоено 13 человекам. (ТАСС).

От Советского Информбюро

ОПЕРАТИВНАЯ СВОДКА ЗА 3 НОЯБРЯ

В течение 3 ноября в районе между рекой ДНЕПР и побережьем КАРКИНИТСКОГО залива наши войска продолжали развивать наступление и, продвинувшись вперед, заняли более 80 населенных пунктов, среди которых крупные населенные пункты БОЛЬШИЕ КОПАНИ, ЧАЛБАСЫ, МАЛЫЕ КОПАНИ, КЕЛЕГЕЙСКИЕ, МИХАЙЛОВКА, НИКОЛАЕВКА, КРАСНОЕ, ВЛАДИМИРОВКА.

В излучине ДНЕПРА, юго-западнее ДНЕПРОПЕТРОВСКА, наши войска заняли несколько населенных пунктов, среди которых КРИНИЧЕВАТЫЙ, КРАСНЫЙ КУТ, ЛЮБИМЫЙ, ПЕРВОМАЙСКОЕ, КРАСНЫЙ ОРЛИК, ГРУЗИНОВКА, НОВО-КИЕВКА.

На остальных участках фронта — разведка и артиллерийско-минометная перестрелка.

В течение 2 ноября наши войска на всех фронтах подбили и уничтожили 77 немецких танков. В воздушных боях и огнем зенитной артиллерии сбито 24 самолета противника.

* * *

В районе между рекой Днепр и побережьем Каркинитского залива наши войска продолжали успешное наступление. На одном участке немцы укрепились на промежуточном рубеже и оказывали упорное сопротивление. Бойцы Н-ской части совершили удачный маневр и, выйдя в тыл противнику, нанесли ему внезапный удар. Рассеяно и частью уничтожено до полка немецкой пехоты. Захвачено много пленных и все вооружение полка. На другом участке наши подвижные части, стремительно продвигаясь вперед, заняли ряд крупных населенных пунктов. Уничтожено не менее 2.000 гитлеровцев. Захвачено у немцев 16 танков, 34 орудия, 13 шестиствольных минометов, свыше 100 автомашин, 800 лошадей, 10 тысяч голов рогатого скота, два склада боеприпасов, вещевой склад и три крупных склада с зерном.

Наши летчики бомбардировали отступающие колонны немецких войск и скопления автомашин у переправ через реку Днепр. В результате бомбардировки противнику нанесены тяжелые потери в живой силе и технике. В воздушных боях сбито 15 немецких самолетов.

* * *

В излучине Днепра, юго-западнее города Днепропетровск, наши войска с боями продвигались вперед и заняли несколько населенных пунктов. В бою за эти пункты наши артиллеристы и бронебойщики уничтожили 22 немецких танка, 5 самоходных и 43 полевых орудия, 3 транспортера и более 100 пулеметов. Уничтожено до 1.500 немецких солдат и офицеров. Взяты пленные. Захвачено у противника 4 самоходных и 24 полевых орудия, 100 вагонов с зерном, железнодорожный состав с военным имуществом и другие трофеи. На другом участке наши гвардейцы отбили 5 контратак противника и истребили до батальона гитлеровцев. Пленные немецкие солдаты показали, что 15 немецкая пехотная дивизия в последних боях понесла огромные потери. В большей части стрелковых рот осталось по 15-20 человек.

Советская авиация наносила штурмовые и бомбардировочные удары по боевым порядкам противника. Уничтожено и повреждено 4 немецких танка, свыше 60 автомашин с войсками и грузами, подавлен огонь 20 орудий и взорван склад с горючим.

* * *

В Балтийском море потоплен транспорт противника водоизмещением в 10 тысяч тонн.

* * *

Минский партизанский отряд с 17 по 24 октября уничтожил 58 немецких автомашин с боеприпасами и солдатами, следовавшими к линии фронта. Убито более 200 гитлеровцев. Кроме того, советские патриоты взорвали 6 шоссейных мостов и разрушили 8 километров телеграфно-телефонной линии связи. Партизаны совершили нападение на вражеский гарнизон в крупном населенном пункте и разгромили его. Группа немецких солдат из этого гарнизона в количестве 30 человек сложила оружие и сдалась в плен. Советские патриоты захватили 8 пулеметов, 60 винтовок, много гранат и патронов.

* * *

Пленный обер-ефрейтор танкового полка немецкой танковой дивизии СС «Великая Германия» Герг Кунечни рассказал: «Наш полк получил приказ захватить 2 высоты и закрепиться на них. Для выполнения этой задачи была образована ударная группа в составе 6 танков «Тигр» и 12 грузовых автомашин с пехотой. Ночью группа двинулась по направлению к русским позициям. Во время движения в мой танк попал снаряд, и он загорелся. Остальные танки также были подбиты и застряли, не доходя до русских позиций». Пленный ефрейтор того же полка Эрих Эйхингер заявил: «За один месяц полк потерял 14 танков типа «Тигр». В результате последнего боя в полку не осталось ни одного исправного танка. Раньше мы были убеждены, что при помощи «Тигров» можно подавить любые средства сопротивления. Теперь многие солдаты поняли, что мы переоценили силы танков «Тигр» и недооценили русскую артиллерию. Эти танки были нашей последней надеждой. Однако эта надежда теперь также похоронена, как и многие другие. Русские научились бороться с «Тиграми».

* * *

Жители села Гореново, Смоленской области, рассказали о зверствах немецко-фашистских мерзавцев: «Немцы ворвались в наше село 5 августа 1941 года и хозяйничали в нем более двух лет. В первые же дни оккупации гитлеровцы выгнали всех жителей из домов. Женщины с маленькими детьми вынуждены были ютиться в сараях, землянках и щелях. Бандиты разграбили колхоз, забрали у колхозников продовольствие и все сколько-нибудь ценные вещи. Немцы насильно угнали на каторгу в Германию более 60 девушек и подростков. Отступая под ударами Красной Армии, гитлеровцы подожгли село с двух сторон. Огнем уничтожено свыше 100 домов. Немцы пытались угнать всех жителей села, но части Красной Армии перехватили колонну и освободили нас от немецкого рабства».

ОПЕРАТИВНАЯ СВОДКА ЗА 4 НОЯБРЯ

В течение 4 ноября в районе между рекой ДНЕПР и побережьем КАРКИНИТСКОГО залива наши войска продолжали развивать наступление и с боями овладели районными центрами Николаевской области городом ЦЮРУПИНСК (АЛЕШКИ), городом ГОЛАЯ ПРИСТАНЬ, а также заняли более 30 других населенных пунктов, в том числе крупные населенные пункты КАЗАЧЬИ ЛАГЕРИ, РАДЕНСКОЕ, КОСТОГРЫЗОВО, БОЛЬШАЯ КАРДАШИНКА, СТАРАЯ и НОВАЯ ЗБУРЬЕВКА, ДОЛМАТОВКА, НОВО-СОФИЕВКА, НОВАЯ АЛЕКСЕЕВКА, КЛАРОВКА, БЕХТЕРЫ, ЖЕЛЕЗНЫЙ ПОРТ.

В излучине ДНЕПРА, юго-западнее ДНЕПРОПЕТРОВСКА, наши войска, преодолевая сопротивление противника, заняли несколько населенных пунктов.

Севернее КИЕВА наши войска вели бои по расширению плацдарма на правом берегу ДНЕПРА и после ожесточенных боев овладели районным центром Киевской области ДЫМЕР и сильно укрепленными опорными пунктами противника МАНУИЛЬСК, ФЕДОРОВКА, ГЛЕБОВКА, КОЗАРОВИЧИ, ГОРЯНКА, ДАЧИ, ПУЩА, ВОДИЦА.

В районе западнее и юго-западнее НЕВЕЛЯ наши войска вели бои местного значения, в результате которых заняли более 70 населенных пунктов и среди них МЯКИНЧИНО, БОСЮРОВО, ПУШКАРЕВО, БОРДИНО, ТУРИЧИНО, ЛИТВИНОВО, ЖУЛЕВО, ШВЕДЫ, ГОРОДИЩЕ, ХАРИНА, ПОЗДНЕВО и железнодорожные станции НОВОХОВАНСК, ЖЕЛЕЗНИЦА, МОЛОКОЕДОВО.

На других участках фронта—разведка и артиллерийско-минометная перестрелка.

В течение 3 ноября наши войска на всех фронтах подбили и уничтожили 81 танк. В воздушных боях и огнем зенитной артиллерии сбито 40 самолетов противника.

* * *

В районе между рекой Днепр и Каркинитским заливом наши войска продолжали успешное наступление и с боями овладели районными центрами Николаевской области городом Цюрупинск (Алешки) и городом Голая Пристань. Занято также более 30 других населенных пунктов. Противник несет огромные потери. За день боев убито свыше 2.000 немецких солдат и офицеров. Уничтожено 26 танков, 10 самоходных орудий, 5 бронемашин и свыше 100 автомашин с войсками и военными грузами противника. Остатки разбитых и рассеянных немецких частей группами сдаются в плен. Захвачены большие трофеи.

* * *

В излучине Днепра, юго-западнее города Днепропетровск, части Н-ского соединения продолжали продвигаться вперед и заняли несколько населенных пунктов. В боях за эти пункты наши бойцы истребили свыше 800 солдат и офицеров противника. Уничтожено 3 танка, 2 самоходных и 12 полевых орудий. Взяты пленные и трофеи. Захваченные в плен немецкие солдаты показали, что 46 немецкая пехотная дивизия обескровлена в последних боях и потеряла всю свою артиллерию. Остатки частей этой дивизии ввиду больших потерь отводятся с линии фронта.

* * *

Севернее Киева наши войска вели бои по расширению плацдарма на правом берегу Днепра. Части Н-ского соединения, в результате ожесточенных боев, сломили сопротивление противника и заняли районный центр Киевской области Дымер и несколько других сильно укрепленных опорных пунктов. Немцы подтягивают силы с других участков и всеми мерами стараются задержать продвижение советских войск. Неоднократные контратаки противника, пытавшегося восстановить положение, отбиты с большими для него потерями. За день боев уничтожено до полка немецкой пехоты. Нашими войсками захвачены трофеи, в числе которых 34 полевых орудия, 5 самоходных орудий типа «Фердинанд», 4 шестиствольных миномета, дивизионные склады боеприпасов и военного имущества.

Советские летчики активно поддерживали действия наземных войск. Нашей авиацией уничтожено и повреждено до 20 немецких танков, 150 автомашин, подавлен огонь 28 артиллерийских и минометных батарей. В воздушных боях за день сбито 32 немецких самолета.

* * *

Западнее и юго-западнее Невеля наши войска вели бои местного значения и заняли более 70 населенных пунктов. Особенно ожесточенные бои развернулись в районе одного крупного населенного пункта. Противник, пользуясь выгодными позициями, оказывал упорное сопротивление. Наши танкисты обошли населенный пункт и вместе с автоматчиками ворвались на его улицы. Батальон гитлеровцев, оборонявший этот пункт, в большей своей части был уничтожен, а его остатки сдались в плен. Захвачено у немцев 13 орудий и крупный склад боеприпасов.

(Окончание см. на 2-ой стр.).

Двадцать шестая годовщина Великой Октябрьской Социалистической Революции

★ Д. МАНУИЛЬСКИЙ ★

Третий раз мы встречаем годовщину Великой Октябрьской Социалистической Революции в условиях Отечественной войны против немецко-фашистских захватчиков.

Истекший год был годом крупнейших побед Красной Армии, решающего поворота в ходе войны, годом массового изгнания немцев из пределов нашей Родины. Наступление Красной Армии длится в этом году в общей сложности 8 месяцев. Ни одна армия в ходе нынешней войны не вела наступательных операций столь длительное время.

Наступление Красной Армии развивается на огромном фронте, протяжением много больше 1 тысячи километров. Известно, что немцы способны были вести наступление такого масштаба лишь в 1941 году. В 1942 году они наступали на фронте в 350 км. В 1943 году они сделали неудачную попытку наступления на ограниченном участке фронта в несколько десятков километров.

Одно лишь сопоставление этих цифр сейчас демонстрирует перед всем миром коренное изменение, происшедшее в ходе войны, нарастание ударной силы Красной Армии и прогрессирующее падение наступательной способности немецкой армии, равно как и истощение ее резервов.

Тягчайшим ударом для немцев после их поражения в районе Сталинграда явился провал их наступления летом этого года. Исход летней великой битвы доказал и непреложный факт, что инициатива военных операций прочно перешла в руки Красной Армии.

Необходимо отметить еще один факт крупного значения. В истекшем году на советско-германском фронте были разгромлены, уничтожены и полонены брошенные сюда армии вассалов Гитлера—Румынии, Италии и Венгрии. 38 дивизий гитлеровских наймитов перестали существовать. Мастерским ударом Красная Армия ускорила военное истощение Италии, Румынии и Венгрии и положила начало разложению гитлеровской коалиции в Европе.

В итоге успехов Красной Армии освобождены почти две трети захваченной гитлеровскими мерзавцами советской земли. Красная Армия ломает оборонительную линию на Днепре, которую немецкое командование готовило для своей армии на зиму, и продолжает гнать немецких захватчиков с советской земли. В итоге успехов Красной Армии основательно подорвана вера немецкой армии в благоприятный для нее исход войны.

Таковы некоторые военные итоги истекшего года.

В чем кроются источники побед Красной Армии?

В приказе от 23 февраля 1942 года товарищ Сталин говорил:

«Теперь судьба войны будет решаться не таким привходящим моментом, как момент внезапности, а постоянно действующими факторами: прочность тыла, моральный дух армии, количество и качество дивизий, вооружение армии, организаторские способности начальствующего состава армии».

Красная Армия решает ныне судьбу войны в нашу пользу именно потому, что эти постоянно действующие факторы оказались на нашей стороне.

Благодаря мудрой предусмотрительности нашего Верховного Главнокомандования у нас к моменту решающей фазы войны оказалось достаточно хорошо обученных и прекрасно вооруженных дивизий для того, чтобы нанести ряд крупных поражений тотально мобилизованной немецко-фашистской армии.

Нужно ли говорить о том, что моральный дух Красной Армии, сознающей высокие, справедливые цели нашей священной Отечественной войны, не идет ни в какое сравнение с бандитским духом немецко-фашистских захватчиков.

На высоте положения оказались генералитет и офицерский состав нашей армии. В огне боев выросла славная плеяда талантливых сталинских полководцев, способных блестяще осуществлять великие планы Верховного Главнокомандования.

Велика роль нашего тыла в успехах Красной Армии.

Наш советский тыл получил высокую оценку товарища Сталина еще год тому назад в его докладе, посвященном 25-летней годовщине Великой Октябрьской Социалистической Революции, товарищ Сталин говорил:

«Нужно признать, что наша страна никогда еще не имела такого крепкого и организованного тыла».

Наш тыл—особенный. Он не только подпирает Красную Армию, он живет и действует во временно оккупированных районах, за спиной врага. Этот тыл не покорился врагу, он борется с ним. Наш тыл особенный потому, что он—тыл социалистический. Интересы Родины—высший закон для советских людей. Наш тыл особенный, потому, что ему также, как и нашему фронту, присуща общенациональная солидарность и взаимопомощь, основанная на сталинской дружбе народов.

Наш тыл особенный еще и потому, что патриотизм наших бойцов на фронте и советских людей в тылу имеет глубочайшие корни, как национальные, так и социальные.

Великая Октябрьская Социалистическая Революция неотделима от всего великого прошлого русского народа и других народов, населяющих СССР. Только народ, разбивший псов-рыцарей на Чудском озере, разгромивший монгольских ханов на Куликовом поле, нанесший смертельный удар Наполеону у Бородина, мог совершить такую великую социальную революцию, как революция в октябре 1917 года. И только народ, совершивший эту революцию, мог нанести столь грозные удары такому чудовищу, как фашистская Германия, и обеспечить все условия для окончательной победы над ней.

Наши победы облегчили и в значительной мере обусловили успехи наших союзников.

Нашим союзникам, прежде всего, удалось победоносно завершить операцию по очищению всей Северной Африки от немецко-итальянских войск. Союзники заняли важнейшие острова—Сицилию, Сардинию, Корсику, Пантеллерию. За последние недели они овладели одной третью итальянской территории и стоят ныне у ворот Рима.

Все более интенсивные налеты союзной авиации на Германию причинили чувствительный ущерб военной промышленности и транспорту Германии и расчистили путь англо-американским войскам для успешных десантных операций на континенте.

Благодаря длительной передышке, полученной в результате того, что Красная Армия оттянула на себя основные силы противника, наши союзники сумели создать многомиллионные сухопутные армии, умножить свой военно-морской и торговый флот, развернуть огромную военную промышленность.

Истекший год характеризовался и значительной активизацией национально-освободительного движения народов оккупированных стран, особенно в Югославии.

Победы Красной Армии, с одной стороны, и обусловленные ими успехи наших союзников—с другой, привели к тому, что гитлеровская коалиция в Европе переживает полосу разложения, идет к своей гибели. Дальнейшие решительные военные действия против Германии и ее вассалов—ускорят этот процесс.

В самой Германии все больше обозначаются признаки серьезного недовольства гитлеровской войной и гитлеровским режимом. Немцы ругают уже не только толстую свинью Геринга, не только колченогого враля Геббельса. Они позволяют себе быть недовольными своим обанкротившимся фюрером, которого они поносят за то, что он сулил им мировое господство, а на деле привел Германию на край пропасти. Отсюда страх гитлеровской верхушки перед внутренним фронтом и назначение Гиммлера министром внутренних дел. Отсюда угрозы, расправы с недовольными и пораженцами. Отсюда и заклинания фашистских главарей против повторения 1918 года, их крики о том, что наибольшая, якобы, опасность для Германии—это отрыв немецкого народа от фашистского руководства. Червь разложения гложет и фашистскую партию и ее массовые организации.

Однако, не следует думать, что все эти процессы могут также скоропостижно, как и в Италии, привести к крушению фашистского режима в Германии. Для быстрого сокрушения гитлеровской Германии необходимы сильные, координированные удары по ней не только с Востока, но и с Запада.

На что же рассчитывают гитлеровские главари? Они ставят ставку на разжигание противоречий в лагере антигитлеровской коалиции. Они ставят главную ставку на то, что наши союзники не сумеют использовать создавшуюся ныне благоприятную обстановку для открытия второго фронта в Европе и что им, немцам, удастся затянуть и дальше войну.

Но затяжка войны не в интересах антигитлеровской коалиции. Могут ли наши союзники не быть заинтересованы в скорейшем окончании войны, когда одной Англии каждый день войны обходится в 15 млн. фунтов стерлингов, когда Англии и США приходится содержать, не вводя в дело, почти полтора десятка миллионов человек, оторванных от производительного труда.

Говорят, что затяжка открытия второго фронта об'ясняется желанием избегнуть излишних жертв. Но именно открытие второго фронта в Европе, сокращая сроки войны, не увеличит, а уменьшит количество жертв.

Разве не ясно, что именно сейчас, когда Красная Армия громит врага уже за Днепром, создана исключительно благоприятная обстановка для совместных решающих ударов по врагу, для максимального сокращения сроков войны, для достижения полной и окончательной победы над врагом.

Успехи Красной Армии являются лучшим цементом, скрепляющим наш боевой союз с Англией и США и всеми свободолюбивыми народами.

Единение между СССР, Англией и США нашло свое выражение в создании Военно-Политической Комиссии союзных стран, оно находит свое выражение в той экономической помощи, которую оказывают Соединенные Штаты, а также и Англия союзным странам.

Но, прежде всего, это единение нашло свое выражение в Московской Конференции представителей трех великих держав—СССР, Англии и США.

Велики наши успехи в текущем году, но добились мы этих успехов потому, что советским людям не свойственно зазнаваться. Наши бойцы и командиры неустанно учились в процессе войны военному искусству. В тылу наши советские люди учились работать по-военному, старались искоренить расхлябанность, разгильдяйство, ротозейство.

Грозна была опасность, нависшая 22 июня 1941 года над нашей Родиной, над нашим Советским государством, над всем будущим нашего советского народа.

Когда коварный враг вероломно вторгся в пределы нашей Родины, взоры советского народа с надеждой и глубокой уверенностью обратились к товарищу Сталину. Партия и народ знали, кому доверена судьба Советской страны в эпоху величайшего перелома в истории человечества, в эпоху, насыщенную грозными событиями и опасностями. В лице товарища Сталина одновременно сочетаются гениальные черты глубокого мыслителя, могучего организатора, мудрого государственного деятеля и великого полководца. Его творческая мысль позволяла и позволяет ему на каждом данном этапе трезво оценивать соотношение сил и особенности конкретной обстановки, предвидеть ход исторических событий и активно влиять на них. Его железная воля организатора обеспечила перестройку всей страны на военный лад. Его государственная мудрость обеспечивала и обеспечивает СССР благоприятные международные условия для достижения победы над врагом. Его несравненные качества полководца, воплощающие прозорливую кутузовскую осторожность и неудержимую суворовскую стремительность, создали поворот в ходе войны и дали возможность Красной Армии даже при отсутствии второго фронта громить такого сильного врага, как Германия. А ведь Германия на протяжении ее истории терпела поражения лишь при наличии двух или нескольких фронтов.

И, если враг сегодня в страхе катится назад, если дыхание победы чувствует сегодня каждый советский человек, то этим наш народ прежде всего обязан Красной Армии и ее Верховному Главнокомандующему Маршалу Советского Союза товарищу Сталину. Неизмерима любовь народная к нему!

С именем товарища Сталина идут в бой и побеждают бойцы и командиры Красной Армии. С именем товарища Сталина на устах кует оружие наш крепкий советский тыл. С именем товарища Сталина идет советский народ и придет к победе над подлыми немецко-фашистскими захватчиками.

От Советского Информбюро

(Окончание).

* * *

Несколько партизанских отрядов, действующих в Брестской области, предприняли совместную операцию по разрушению путей сообщения противника. Партизаны истребили свыше 100 гитлеровцев, охранявших железную дорогу, и разрушили 15 километров пути. Кроме того, советские патриоты взорвали железнодорожный мост и пустили под откос 2 немецких воинских эшелона. В результате крушений разбиты 2 паровоза, 14 платформ с боевой техникой и 6 вагонов с солдатами. На шоссейной дороге уничтожены 22 немецких автомашины.

* * *

Юго-западнее Днепропетровска захвачена в плен группа солдат 125 немецкой пехотной дивизии. Пленный ефрейтор 12 роты 419 полка Иозеф Шеттген рассказал: «Сильной атакой русские выбили наш батальон из занимаемых позиций и нанесли ему тяжелые потери. Остаткам батальона удалось бежать в ближайший лес. Оттуда мы отошли в деревню, где и заняли оборону. Обер-лейтенант Шустер предупредил нас, что всякий, кто еще раз оставит позиции и отойдет назад, будет расстрелян. Несмотря на такое суровое предостережение, солдаты разбежались, как только узнали, что русские подошли к деревне с двух сторон. Я с группой солдат спрятался в стог сена, дождавшись русских, сдался в плен».

* * *

Немецко-фашистские мерзавцы во время оккупации Дрибинского района, Могилевской области, творили зверскую расправу над мирным населением. В селе Дрибине осенью 1941 года гитлеровцы расстреляли 450 ни в чем неповинных жителей, в том числе женщин и детей. Многих крестьян гитлеровцы подвергали публичной порке за неуплату непосильных налогов. За время оккупации и при отступлении фашистские бандиты разрушили и сожгли в селе Дрибине школу, больницу, МТС и 350 жилых домов. Немцы угнали на каторгу в Германию большое число жителей Дрибинского района.

Успех Третьей денежно-вещевой лотереи

Подведены окончательные итоги подписки на Третью денежно-вещевую лотерею. Сумма подписки по Дагестану составила 14.331.000 рублей. Наличными оплачено 7.706.000 рублей.

Билетов первой и второй денежно-вещевых лотерей было распространено в республике всего на 12,5 миллионов рублей. Таким образом, сумма подписки на Третью денежно-вещевую лотерею значительно больше, чем было реализовано билетов по обеим предыдущим денежно-вещевым лотереям.

Распространение билетов Третьей денежно-вещевой лотереи с огромным успехом прошло в Хивском, Касумкентском, Гунибском, Ахтынском, Унцукульском, Гумбетовском, Кулинском и Карабудахкентском районах.

От'езд из Москвы Государственного Секретаря г-на Кордэлла Хэлла и Министра Иностранных дел Великобритании г-на Антони Идена

3 ноября из Москвы выехали Государственный Секретарь Соединенных Штатов Америки г-н Кордэлл Хэлл и Министр Иностранных Дел Великобритании г-н Антони Иден.

На аэродроме г-на Хэлла, г-на Идена и сопровождающих их лиц провожали: Народный Комиссар Иностранных Дел тов. В. М. Молотов, Заместители Народного Комиссара Иностранных Дел тт. А. Я. Вышинский, В. Г. Деканозов, М. М. Литвинов и И. М. Майский, Заместитель Народного Комиссара Внешней Торговли т. М. С. Степанов, генерал-полковник Ф. И. Голиков, заместитель председателя исполкома Московского городского Совета т. М. А. Яснов, комендант г. Москвы генерал-майор К. Р. Синилов, ответственные сотрудники НКИД тт. Г. Н. Зарубин, К. В. Новиков, Г. И. Фомин, начальник Отдела Внешних Сношений НКО генерал-майор В. Н. Евстигнеев.

На аэродроме присутствовали: Посол Великобритании в СССР г-н А. К. Керр, Посол Соединенных Штатов Америки в СССР г-н А. Гарриман, члены Американского и Британского Посольств и члены Военных Миссий США и Великобритании.

При проводах был выстроен почетный караул. Аэродром был украшен флагами Великобритании, Соединенных Штатов и Советского Союза.

Заявления Идена и Хэлла

ЛОНДОН, 2 ноября. (ТАСС). Агентство Рейтер воспроизводит заявления английского Министра Иностранных Дел Идена и Государственного Секретаря США Кордэлла Хэлла, сделанные английским и американским корреспондентам в Москве.

Иден сказал: «Я уверен в том, что мы заложили основы для сотрудничества трех союзников. Мы создали базу для будущего установления мира, а также международный аппарат, без которого многие наши желания остались бы лишь добрыми намерениями».

Государственный Секретарь США Кордэлл Хэлл заявил, что Конференция явилась доказательством того, что ведущие страны отказались от «отшельнического» пути с изоляционизмом. Далее Хэлл отметил, что уже давно назрел момент, когда такие страны, как Англия, Россия и США должны были об'единиться в большей степени, чем когда-либо, пока еще не поздно. Движение за более тесное международное сотрудничество в ведении войны и установлении мира сейчас чистосердечно поддерживается Китаем, присоединившимся в качестве одной из подписавшихся сторон к исторической Декларации.

Хэлл далее добавил, что, поскольку вместо изоляционизма принят принцип сотрудничества, сейчас не будет трудно делать прогрессивные шаги при разрешении особых военных, политических, экономических и социальных проблем. В военной области, отметил Хэлл, уже приняты решения, которые могут время от времени подвергаться изменениям в лучшую сторону. Что же касается политической области, то приняты решения, которые могут стать во многих отношениях крайне важными как теперь, поскольку сейчас освобождается от противника все больше и больше территорий, так и в послевоенный период. Что касается сотрудничества в экономической области, то Советский Союз в будущем будет участвовать в неофициальных переговорах, уже начатых между США и Англией в Вашингтоне, касающихся, например, стабилизации валюты после войны.

ПОСЛЕ МОСКОВСКОЙ КОНФЕРЕНЦИИ

Отклики турецкой печати

СТАМБУЛ, 2 ноября. (ТАСС). Все газеты опубликовали на первых страницах под крупными заголовками полный или несколько сокращенный текст коммюнике и деклараций Конференции трех министров иностранных дел в Москве.

Из утренних газет с комментариями успела выступить только «Ватан». В редакционной статье газета подчеркивает, что внимание всего мира было приковано к Конференции и что достигнутые решения оправдали это внимание и оптимистические ожидания.

«Тем не менее, — пишет «Ватан», — опубликованное вчера коммюнике произвело впечатление разорвавшейся бомбы. Москва сообщила о том, что приняты решения как в отношении руководства войной, так и в отношении послевоенного устройства. Московское соглашение открывает путь к тесному сотрудничеству. Решено, что война будет вестись до безоговорочной капитуляции всех стран оси. Это решение не оставит и следа от последних надежд Германии на конфликт между союзниками. Московское соглашение содержит самые принципиальные решения о будущем мировом порядке. Коммюнике снова восстановило образ независимой Европы. Соглашение фактически подготовило черновой проект мира. Можно ожидать что даже самые решения Конференции будут способствовать сокращению войны, ибо они произведут большое впечатление в лагере стран оси».

Заявление Бенеша

ЛОНДОН, 3 ноября. (ТАСС). Президент Чехословакии Бенеш сделал следующее заявление корреспонденту ТАСС:

«Поздравляю авторов протоколов Конференции с громадными результатами их работ. Я лично, зная добрую волю и отношения Соединенных Штатов, Англии и СССР, нисколько не сомневался, что Конференция даст положительные результаты. Но их полнота, их далеко идущая предусмотрительность, их решительность превосходят все наши ожидания. Я твердо уверен, что все это безусловно сократит сроки войны, что Конференцию действительно можно считать Конференцией победы».

Канадский премьер-министр Маккензи Кинг о Конференции

ЛОНДОН, 2 ноября. (ТАСС). Как передает оттавский корреспондент агентства Рейтер, премьер-министр Канады Маккензи Кинг, касаясь Конференции трех Министров в Москве, заявил, что канадское правительство консультировано относительно формулировки деклараций четырех государств, и правительство Канады полностью согласно с ее статьями. «Я, — сказал Кинг, — горячо приветствую эту декларацию. Она заверяет в том, что наиболее крупные из Об'единенных наций обязались общими силами совместно с другими странами выработать эффективные средства для прекращения войны и обеспечить всему миру свободу от страха».

СМОТР ХУДОЖЕСТВЕННОЙ САМОДЕЯТЕЛЬНОСТИ

Решением Совнаркома РСФСР с 25 октября повсеместно проводится смотр художественной самодеятельности в сельских местностях и районных центрах. Проводится смотр и в районах нашей республики.

Основная задача смотра — дальнейшее развитие художественной самодеятельности, вовлечение колхозников, колхозниц, сельской интеллигенции, рабочих, служащих и членов их семей в кружки художественной самодеятельности для показа их достижений широкой общественности.

Кроме того, смотр ставит перед собой задачу повышения идейно-художественного уровня самодеятельных коллективов и пополнения их репертуара новыми произведениями о героизме и доблести нашей славной Красной Армии, ведущей успешные наступательные бои по разгрому немецких оккупантов, о трудовых подвигах советского народа в дни Великой Отечественной войны, о патриотизме и величии советского народа и о его героическом прошлом.

До сих пор в районах нашей республики не использованы полностью возможности для создания новых самодеятельных коллективов, а также слабо поставлено художественное обслуживание широких масс колхозников и рабочих. Проводимый смотр поможет оживить эту работу. В ряд районов выехали представители республиканских организаций для проведения смотра, на котором будут отобраны лучшие исполнители и коллективы для показа своих достижений на республиканском смотре, который будет проводиться в Махач-Кала с 15 по 20 ноября.

Наиболее талантливые певцы, танцоры и музыканты, чтецы, акробаты будут приняты в творческие коллективы Дагестанского Государственного национального ансамбля, радиокомитета и национальных театров республики.

А. БАТЫРОВ.
Нач. Управления по делам искусств при Совнаркоме ДАССР.

Налеты авиации союзников на Германию

ЛОНДОН, 4 ноября. (ТАСС). Как официально сообщается, самое крупное за время войны соединение американских тяжелых бомбардировщиков совершило вчера ожесточенный налет на германскую военно-морскую базу Вильгельмсхафен. В воздушных боях уничтожено 34 германских самолета. Союзники потеряли 5 машин.

Крупные силы английской бомбардировочной авиации совершили концентрированный налет на Дюссельдорф. Другое соединение английских самолетов атаковало Кельн.

2 ноября днем авиация союзников в третий раз подвергла бомбардировке австрийский город Винер-Нейштадт.

На всех подвергшихся бомбардировке об'ектах отмечены большие пожары и взрывы.

— ⊙ —

Война на Тихом океане

ЛОНДОН, 4 ноября. (ТАСС). Как официально сообщается, авиация союзников, предупреждая готовящееся контрнаступление японцев против войск союзников на остров Бугенвиль, атаковала японские военно-морские силы в районе Рабаула. Потоплено 3 эсминца, 8 крупных торговых судов общим водоизмещением в 50 тысяч тонн и 4 небольших каботажных парохода. Отмечены прямые попадания в 7 крупных торговых судов и 2 больших танкера. На аэродроме уничтожено 8 гидропланов, 2 четырехмоторные летающие лодки и 7 истребителей. Многим самолетам нанесены повреждения. В воздушном бою над островом сбито 67 японских самолетов. Полагают, что, кроме того, было сбито еще 23 машины. Авиация союзников потеряла 19 самолетов.

— ⊙ —

Чудовищные зверства венгерских оккупантов в Югославии

АНКАРА, 3 ноября. (ТАСС). Турецкая газета «Ля-Тюрки» опубликовала сообщение о зверских расправах, чинимых венгерскими оккупантами над населением захваченных Венгрией югославских территорий. Газета сообщает, что общее число жертв оккупантов превысило 100 тысяч человек. В ряде районов истреблена большая часть местного югославского населения. Так, в городе Сомбор от рук оккупантов погибло 6 тысяч человек. Венгерские оккупанты расстреляли из пулеметов сразу 500 жителей этого города. Большая часть Сомбора разрушена или выжжена. В городе Топола осталось в живых только несколько сербов. В городе Нови Сад оккупанты снесли целую улицу и истребили всех ее жителей.

«За противодействие венгерским властям» казнено также много школьников. В городе Суботица «в назидание» остальным школьникам казни производятся перед зданиями школ. На всей оккупированной югославской территории венгры создали концентрационные лагери.

— ⊙ —

ИНОСТРАННАЯ ХРОНИКА

- 2 ноября в Англию прибыл крупный контингент канадских войск, в том числе армейские, военно-морские и авиационные части.
- После трехнедельной поездки на средиземноморский театр военных действий, в Вашингтон вернулся министр финансов США Моргентау.
- Для обороны Аляски создано особое командование, находящееся вне подчинения командованию обороны западного побережья США.

— ⊙ —

ХРОНИКА

Президиум Верховного Совета СССР назначил тов. Орлова Сергея Алексеевича Чрезвычайным и Полномочным Посланником СССР в Уругвае.

РАСПОРЯЖЕНИЕ

Исполкома Махачкалинского Горсовета депутатов трудящихся

ОБ ОБЕСПЕЧЕНИИ СЕМЕЙ ФРОНТОВИКОВ И ИНВАЛИДОВ ОТЕЧЕСТВЕННОЙ ВОЙНЫ ЖИЛПЛОЩАДЬЮ ЗА СЧЕТ ИЗ'ЯТИЯ И УПЛОТНЕНИЯ ИЗЛИШНЕЙ ЖИЛПЛОЩАДИ У ГРАЖДАН ГОРОДА

В целях удовлетворения нужд семей фронтовиков и инвалидов Отечественной войны жилплощадью, ввиду острого жилищного кризиса, создавшегося в городе в зиму 1942-43 г. в связи с большими стихийными бедствиями, разрушившими жилищный фонд города, Исполком Махачкалинского Горсовета депутатов трудящихся **постановляет:**

1. На основании постановления особого заседания Совнаркома ДАССР от 26 августа 1941 г. за № 154—с ввести в условиях военного времени санитарную норму на одного человека шесть (6) квадратных метров жилплощади.

2. Разрешить зав. отделом коммунального хозяйства тов. Цепкову и начальнику горжилуправления тов. Токаревой провести проверку излишней жилплощади у граждан города Махач-Кала и при обнаружении таковой из'ять ее и удовлетворить заявки семей фронтовиков и инвалидов Отечественной войны.

Председатель Исполкома
Махачкалинского Горсовета
С. СУЛЕЙМАНОВ.

Секретарь Исполкома
Махачкалинского Горсовета
Я. ФАРАДЖЕВ.

Ответственный редактор
В. ПУТЕРБРОТ.

Дагестанское концертное бюро
в помещении клуба рыбников
6 ноября
гастроли джаз-ансамбля
под руководством и при участии
лауреатов всесоюзного
конкурса артистов эстрады
Клавдии ШУЛЬЖЕНКО
и ВЛАДИМИРА КОРАЛЛИ
Музыкальный руководитель и солист
джаз-ансамбля
А. В. СЕМЕНОВ
Начало в 8 час. вечера.
Предварительная продажа билетов
в магазине доноров.

Кинотеатр «Т Е М П»
СЕГОДНЯ
демонстрируется
Звуковой документальный
фильм
«НАРОДНЫЕ МСТИТЕЛИ»
Анонс: новая звуковая
кино-комедия
«НАСРЕДДИН В БУХАРЕ»

ДАГГОСТЕАТРУ им. ГОРЬКОГО
для приезжающих артистов
русской драмы нужны комнаты.
Оплата по соглашению.
Обращаться в контору театра.

ТРЕБУЮТСЯ:

Махачкалинскому бондарному заводу им. Ермошкина — на постоянную работу: бондари, плотники, слесари, шофер, кузнецы, электромонтеры, старший конюх, завхоз, экспедитор, секретарь-машинистка, ученики разных специальностей в возрасте от 14 лет. Подсобные рабочие мужчины и женщины. При заводе имеется столовая и магазин. Одинокие обеспечиваются общежитием. Обращаться в отдел кадров завода.

Газопромыслу Даггаза Главгазтоппрома при СНК СССР — на работу в Махач-Кала штукатуры, плотники, слесари, чернорабочие, инженеры-строители, механики. Оплата по соглашению. Обращаться в контору, Осоавиахимовская, № 19.

Дагестанской коопинстрахкассе — ст. бухгалтер на постоянную работу. Обращаться ул. Герцена, 3. Дагкоопинстрахкасса.

УЧХОЗ ДАГСЕЛЬХОЗИНСТИТУТА
приглашает городское население на обработку виноградников в свободное время с правом приобретения продукции.

Раздача участков производится ежедневно. Об условиях узнать в конторе хозяйства ежедневно с 6 до 18 часов.

Адрес: ул. 26 Бакинских Комиссаров, около фабрики им. III Интернационала.

ГОРПИЩЕКОМБИНАТ ПРИНИМАЕТ
из давальческого сырья выпечку всевозможных хлебобулочных изделий, выработку лапши, джема из фруктов и изготовление сиропа из свеклы.

Адрес редакции и издательства: Махач-Кала, Пушкинская, 8. Телефоны: зам. ответ. редактора и отдел партийной жизни — 1-05, ответ. секретаря — 8-04, общий — 3-22, отделов: промышленно-транспортного, военно-оборонного — 2-48, сельскохозяйственного — 7-83, писем и рабселькоров — 7-83 два звонка, выпускающего — 8-44, издательства — 1-87.

С—4750. Типография издательства «Дагестанская правда». Заказ № 340.

НАУЧНАЯ
БИБЛИОТЕКА
при
[illegible] УНИВЕРСИТЕТЕ

Пролетарии всех стран, соединяйтесь!

ДАГЕСТАНСКАЯ
ПРАВДА

Орган Дагестанского Обкома, Махачкалинского ГК ВКП(б) и Верховного Совета ДАССР

№ 223 (6489) | Суббота, 6 ноября 1943 г. | Цена 20 коп.

Да здравствует Всесоюзная Коммунистическая партия большевиков, партия Ленина — Сталина —вдохновитель и организатор борьбы за победу над немецко-фашистскими захватчиками!

(Из призывов ЦК ВКП(б) к XXVI-й годовщине Великой Октябрьской Социалистической Революции).

ГОРЦЫ ДАГЕСТАНА — ФРОНТУ

★

А. АЛИЕВ
Секретарь Обкома ВКП(б)

★

«Недалек тот день, когда враг узнает силу новых ударов Красной Армии. Будет и на нашей улице праздник!».

Эти пророческие слова товарища Сталина, сказанные им в приказе 7 ноября 1942 года—сбылись. Победными салютами от имени Родины столица Советского Союза—Москва отмечает великий праздник, пришедший на необ'ятную улицу советского народа. Идет беспримерное наступление Красной Армии, массовое изгнание врага из нашей страны. Освобождены громадные пространства советской земли.

«...менее чем за 4 месяца наступления на советско-германском фронте Красная Армия возвратила Родине огромную территорию в 350.000 кв. километров, имеющую важнейшее экономическое и военно-стратегическое значение. Полностью очищены от немецко-фашистских захватчиков: Краснодарский край, Ростовская, Ворошиловградская, Сталинская, Харьковская, Полтавская, Сумская, Черниговская, Курская, Орловская и Смоленская области. Освобождена значительная часть Запорожской, Днепропетровской и Киевской областей. Началось изгнание немцев из Белоруссии. Ведя наступление на фронте в 2.000 километров, Красная Армия продвинулась на запад от 300 до 450 километров и освободила более 38.000 населенных пунктов, из них 162 города. Вызволены из фашистской неволи миллионы советских людей». (Совинформбюро). За это же время Красная Армия нанесла немецко-фашистским войскам тяжелые потери в людях и технике.

Красная Армия успешно выполнила оперативно-стратегический план Верховного Главнокомандования. Полностью осуществлена задача, поставленная перед вооруженными силами Советского Союза—в течение лета и осени изгнать вражеские войска за линию Смоленска, реки Сож, среднего и нижнего течения Днепра, а также ликвидировать Кубанский плацдарм немцев.

Выполняя мудрые стратегические планы Верховного Главнокомандующего, советские воины идут вперед, на запад, чтобы окончательно изгнать врага из пределов нашей Родины.

В великой освободительной войне Советского Союза с немецкими захватчиками сыны Дагестана плечом к плечу с русскими, украинцами, белорусами, грузинами, азербайджанцами, сынами всех народов нашей Родины мужественно бьются с врагом, очищают родную советскую землю от подлых немецко-фашистских мерзавцев.

В боях за Таганрог и Мелитополь прославил себя дагестанский эскадрон, сражающийся в 416 краснознаменной Таганрогской стрелковой дивизии, которая заслужила похвалу великого Сталина. Бойцы эскадрона идут в авангарде войск, преследуя отступающего противника, первыми врываются в освобождаемые города и села, ведя борьбу с «факельщиками» и подрывателями, отбивают советских людей, угоняемых гитлеровцами на каторгу в Германию. Многие бойцы эскадрона Азизов, Шарапилов, Магомед-Расул Тавкаев, Шамсутдин Тагиров, Абдулла Дадаев, Курбан Усманов и другие проявили себя подлинными героями. Все они награждены орденами и медалями Советского правительства за боевые заслуги.

В боях за Мелитополь отличился аварец—майор Магомед Качалов. Участник легендарной битвы за Сталинград, он и бойцы его батальона, совершили много славных подвигов. Магомед Качалов первым со своими бойцами ворвался в Мелитополь.

Как и подобает потомкам Шамиля, горцы Дагестана сражаются храбро, не щадя своей жизни и крови. Более двухсот бойцов-дагестанцев награждены орденами и медалями. В великой октябрьской битве за Москву пример беззаветной любви и преданности Родине, отваги и мужества показал тат Мардахаев. Он в пылающем танке бился до последнего дыхания и победил врага. Военврач Исаев, спасая жизнь раненым бойцам, сам, будучи ранен, истек кровью и умер у операционного стола. Один, с одним лишь автоматом в руках, привел из разведки в плен лезгин Ибрагимов 22-х перепуганных, до зубов вооруженных немцев. Подобных примеров героизма, отваги и мужества, проявленных сынами Дагестана на фронтах Отечественной войны—сотни и тысячи.

Дагестан дал стране пятерых Героев Советского Союза. Имена этих славных сынов нашего народа известны всем. Это—отважный подводник капитан второго ранга Магомед Гаджиев, пулеметчик Ханпаша Нурадилов, славный летчик майор Валентин Эмиров, снайпер Саид Алиев и летчик-истребитель Леонид Гальченко. Они стяжали бессмертную славу в борьбе с врагом.

Где бы не находились горцы-воины—в степях Украины, на берегу Днепра, в лесах Карелии, у стен города Ленина—они знают, что дерутся за Родину, за ее свободу и независимость, за счастье своего народа. Они знают, что отстаивают завоевания великого Октября, за которые отцы их пролили кровь. И им есть за что бороться.

До Великой Октябрьской Социалистической революции Дагестан был колонией русского царизма, отсталой, нищей и полудикой страной. Многонациональный народ, говорящий на тридцати языках и наречиях, находился под двойным гнетом местных и российских помещиков и буржуазии, был обречен на бесправную жизнь и вымирание.

Плодородные прикаспийские степи были в руках беков, а в горах беднота рубила уступы на склонах, носила землю с долин, упорным трудом создавала, отвоевывала у гор клочки земли для посевов. Долгие века ковыряли горцы землю мотыгой и деревянной сохой.

Из промышленных предприятий в дореволюционном Дагестане было всего 18 кустарных заводиков по переработке фруктов и рыбы. Школ, театров, газет не было. 95 процентов всех мужчин и 99 процентов женщин были неграмотными.

Громовые раскаты Великого Октября радостным эхом отозвались в сердцах трудящихся горцев Дагестана, видевших в победах Октябрьской социалистической революции зарю своего освобождения от векового угнетения, кабалы и рабства. И в те годы тысячи горцев и горянок встали под Красное знамя Советов, насмерть бились со своими угнетателями и интервентами. И они победили.

Двадцать три года назад в город Темир-Хан-Шуру приехал великий вождь народов товарищ Сталин и на Чрезвычайном с'езде народов Дагестана провозгласил декларацию об автономии. С этого исторического момента, положившего начало существованию Дагестанской Автономной Советской Социалистической Республики, началась эра новой, счастливой и радостной жизни, возрожденных революцией многонациональных народов страны гор.

За годы советской власти, трудящиеся Дагестана под руководством большевистской партии, с братской помощью великого русского народа и в тесном сотрудничестве со всеми народами СССР, неузнаваемо изменили облик своей страны.

Из нищей, отсталой окраины, Дагестан превратился в цветущую страну с развитой промышленностью, с крупным высокопродуктивным социалистическим сельским хозяйством.

За время советской власти выросли десятки новых промышленных предприятий. Создана крупнейшая консервная, рыбная, нефтяная промышленность. В тринадцать раз увеличилась продукция предприятий! Многие горные реки запряжены в турбины и теперь дают электроэнергию предприятиям, городам и аулам.

Отсталое сельское хозяйство превратилось в передовое, социалистическое. На месте мелких, раздробленных крестьянских хозяйств, созданы колхозы, обеспечивающие горцам зажиточную жизнь.

Намного увеличились посевные площади хлебов, расширены сады и виноградники. В два-три раза возросли и урожаи.

Расцвела культура, национальная по форме и социалистическая по содержанию. Население стало сплошь грамотным. В аулах и городах республики — свыше тысячи начальных, неполных средних и средних школ. На 9 языках горцев создана письменность. В республике пять национальных театров, национальный государственный ансамбль и сотни кружков художественной самодеятельности. Выросла своя национальная интеллигенция — врачи, инженеры, агрономы, артисты, писатели и другие.

Враг ставил своей целью лишить дагестанский народ этих великих завоеваний Октября. И вот поэтому многие тысячи верных сынов и дочерей Дагестана с оружием в руках храбро бьются с врагом.

В величайшей битве за Кавказ, на который двинул свои дикие полчища кровавый Гитлер, участвовали все народы многонационального Дагестана. Со всех концов Дагестана к берегам бурного Терека с'ехалось более 30 тысяч горцев и горянок. В осенние проливные дожди, в зимнюю стужу, не считаясь с лишениями, они строили по Тереку у границ Чечни и Дагестана могучую линию обороны. Горянка Урайнат Исаева из аула Маджалис добровольно пошла на строительство оборонительных рубежей, работала наравне с мужчинами, вынимала за день до 7 кубометров мерзлого грунта при задании 2 кубометра. Правительство высоко оценило ее труд, наградив орденом «Знак почета». В те тревожные дни не сиделось на очаре и старому Абдулле Шамсулвараеву. Несмотря на свои 67 лет, старик с колхозниками артели «Красный Октябрь», Сергокалинского района, пошел на стройку. «У меня сил еще хватит, — говорил патриот. — Хочу помочь Красной Армии». На строительстве Абдулла Шамсулвараев всех поражал своей стахановской работой, выполняя за день до двух норм. Правительство Дагестана отметило стахановца Шамсулвараева Почетной грамотой. Таких примеров трудовой отваги на строительстве рубежей обороны были сотни.

В короткий срок была создана густая сеть оборонительных рубежей, с большой системой противотанковых рвов, дзотов, пулеметных гнезд, баррикад, горных завалов и разливов рек. Недаром наш народ назвал эти непроходимые укрепления, опоясавшие подступы к Дагестану и к кавказской нефти, железной сталинской линией обороны. Об эту линию обороны, созданную нашим народом, о мужество и отвагу красных воинов, защищавших ее, разбили себе башку гитлеровские головорезы.

Народ не только строил оборонительные рубежи. Все, кто мог носить оружие и в бою встретить врага, обучались военному искусству, готовились к схватке с противником. Десятки тысяч горцев-ветеранов гражданской войны и юношей вступили в народное ополчение. Тысячи из них ушли на фронт и до сих пор продолжают битву с немецко-фашистскими захватчиками.

За время войны 2.000 горянок стали сандружинницами и более 600 красными медицинскими сестрами. Многие из них сейчас на фронте, многие работают в госпиталях. Горянка Роза Пашаева вынесла с передовой линии более ста раненых бойцов и командиров и за это награждена медалью «За боевые заслуги» и орденом Красной звезды. Прославилась и другая дагестанская женщина — Дуся Куценко. Она спасла жизнь 64 раненым. На груди ее — две медали и боевой орден.

Битва за Кавказ была выиграна! Враг был под мощными ударами Красной Армии разгромлен и отброшен.

Как мать о любимом сыне, заботится дагестанский народ о своей Армии, горячей любовью окружает своих славных сынов-фронтовиков.

Трудящиеся Дагестана за время Отечественной войны передали в фонд обороны свыше 65 миллионов рублей, не считая драгоценностей и облигаций. Прошедшей зимой в короткий срок было собрано на строительство танковой колонны «Шамиль», на дивизион бронепоездов им. Магомеда Гаджиева, на эскадрилью истребителей имени Валентина Эмирова и на авиаэскадрилью имени Уллубия Буйнакского, Махача Дахадаева, Гаруна Саидова и Алибека Багатырева более 60 миллионов рублей и 33.380 пудов сельскохозяйственных продуктов. Верховный Главнокомандующий Маршал Советского Союза товарищ Сталин дважды благодарил дагестанский народ за его заботу о Красной Армии.

Свыше ста патриотов внесли на боевое вооружение от 50 тысяч до 230 тысяч рублей каждый. Председатель колхоза им. Ленина аула Губден, Карабудахкентского района, Ибрагим Карабудагов на танковую колонну «Шамиль» внес 200 тысяч рублей, председатель колхоза им. Молотова, Табасаранского района, Абдулбасир Сардаров на строительство танков внес 120 тысяч рублей, колхозник сельхозартели им. Мухтадыра, Ахтынского района, Сатретдин Гашумов внес 105 тысяч рублей на авиаэскадрилью имени Валентина Эмирова. Многие самолеты и танки, построенные на средства горцев Дагестана, сейчас участвуют в боях за освобождение Украины.

За время отечественной войны трудящиеся Дагестана приобрели облигаций государственных займов и билетов денежно-вещевых лотерей более чем на 137 миллионов рублей. Подписка на Второй военный заем летом этого года прошла с небывалым успехом, она вылилась в яркую демонстрацию патриотизма дагестанского народа к своей Родине. В коротокий срок Заем был размещен на 78 процентов больше намеченной суммы. Бухгалтер колхоза «1 мая», Табасаранского района, Мурад Халиков приобрел за наличный расчет облигаций Второго военного займа на 110 тысяч рублей, председатель этого же колхоза Хамид Наврузов и секретарь парторганизации Алибек Джабраилов — на 105 тысяч рублей каждый.

Успешно проходит размещение и Третьей денежно-вещевой лотереи. За короткий срок размещено билетов на суму 14.331.000 рублей.

Все это свидетельствует об огромной любви дагестанского народа к своей матери-Родине и беспредельной преданности советской власти, о стремлении горцев оказать всемерную помощь государству в борьбе с немецко-фашистскими захватчиками.

За период Отечественной войны горцы передали 1.300.000 теплых вещей для Красной Армии. От трудящихся идут на фронт тысячи подарков. В Действующую армию отправлено 150 вагонов с консервами, рыбой, вином, фруктами, печеньем, маслом, мясом и другими продуктами. Свыше 20 тысяч индивидуальных посылок послано колхозниками, рабочими и служащими республики своим доблестным защитникам. Свыше 6 миллионов рублей народ собрал на приобретение подарков.

В Дагестане, как и во всем Советском Союзе, семьи фронтовиков окружены исключительноой, подлинно-всенародной заботой. Только за последние полгода семьям фронтовиков в республике выдано более 21 миллиона рублей государственного пособия и пенсий, а также более чем на 2 миллиона рублей различных промтоваров. Кроме того, колхозные кассы взаимопомощи выделили 203 тыс. рублей денег, 215 тонн зерна, 4.500 пар обуви, 100 голов скота и 2.400 центнеров кормов. Выдано до 30 тыс. кубометров дров, 24.430 семей, проживающих в городах, получили индивидуальные огороды и большое количество семян.

По инициативе передовых колхозов в республике был проведен месячник по созданию «фонда помощи семьям военнослужащих». В этот фонд горцы собрали более 1 миллиона рублей денег, из личных запасов передали 320 тонн зерна, 83 тонны картофеля, 26 тонн мяса, а также большое количество масла, яиц, молока, одежды, обуви и скота. Для детей защитников родины в республике открыты сотни детяслей и детплощадок. 3.637 детей этим летом отдыхали в лагерях и санаториях. Открыты десятки государственных и колхозных детдомов, в которых воспитываются дети фронтовиков.

Помогая семьям доблестных бойцов и командиров Красной Армии, советские патриоты тем самым помогают защитникам Родины скорее разгромить врага, приблизить светлый час победы.

Трудящиеся Дагестана хорошо знают, что победа над заклятым врагом куется также и здесь, в тылу. Война поставила перед трудящимися Дагестана новые ответственные задачи: давать Красной Армии, стране все больше и больше боевой техники, вооружения и боеприпасов, а также продовольствия — рыбы, мяса, овощей, консервов, проводить максимальную экономию, во всем изыскивать новые внутренние ресурсы и резервы. Для этого требуется мобилизация огромных сырьевых богатств республики, освоение новых изделий и значительное увеличение выпуска всех видов продукции ширпотреба

За период Отечественной войны промышленность республики освоила до 160 видов новых боевых изделий для Красной Армии. Выпуск продукции намного увеличился по сравнению с довоенным уровнем. Девятимесячный план этого года промышленность республики выполнила на 102,1 проц. За этот период сверх задания в фонд Главного Командования сданы многие тысячи тонн сверхплановой нефти, газа, миллионы банок консервов и другой продукции.

Могучим стимулом в выполнении государственных заданий служит социалистическое соревнование. Ряды ударников, стахановцев, двухсотников и трехсотников растут с каждым днем. На предприятиях имеются десятки фронтовых бригад, которые перевыполняют нормы в два-три раза. Появились и первые тысячники, прокладывающие новые пути в технике, смело отбрасывающие установившиеся производственные нормы и приемы работы.

Колхозники Дагестана, так же, как и рабочие предприятий, сделали немалый вклад в великое дело всенародной помощи фронту. Осуществляя указания великого Сталина, горцы Дагестана в дни Отечественной войны еще более развивают колхозное производство, борются за высокую урожайность полей, за повышение продуктивности скота, снабжая фронт хлебом, мясом, овощами, а промышленность—сырьем.

Многие колхозники ушли в армию, но несмотря на это, в республике не только не уменьшились посевные площади, но еще более расширились. Этой весной были посажены сотни тысяч фруктовых деревьев и виноградных кустов. Внедрены новые культуры—сахарное сорго, клещевина, сахарная свекла, табак и махорка.

Возрос и урожай хлебов, овощей и фруктов. Теперь стопудовые урожаи не редкость. Звено стахановки Зубайдат Какаевой из колхоза им. Кирова, Бабаюртовского района, в этом году получило с каждого гектара по 235 пудов кукурузы. По 140 пудов кукурузы с гектара собрал колхоз «Коминтерн», Карабудахкентского района, знатная звеньевая этого колхоза Зазибека Абсаламова—по 250 пудов!

Передовые колхозы республики успешно справляются с выполнением государственного плана развития животноводства. Кумухский колхоз по плану должен иметь 4.550 овец и коз, а имеет—5.206. Крупного рогатого скота имеется 280 голов, а план—270. Только один колхоз им. Карла Маркса, Докузпаринского района в этом году увеличил свое стадо почти на 4.000 голов!

Большими производственными победами встречают 26-ю годовщину Великого Октября машинно-тракторные станции. Коллектив Аксаевской МТС еще 10 октября выполнил годовой план тракторных работ на 114 проц. Лучшая бригада этой МТС тов. Сулейманова уже выработала на каждый 15-сильный трактор 730 гектаров и сэкономила свыше 2.600 килограммов горючего. Выполнила годовой план тракторных работ и Буйнакская МТС. Накануне завершения годового задания Махачкалинская МТС.

За время войны наши колхозы сдали государству и Красной Армии около 1 миллиона пудов хлеба, около 2-х миллионов пудов мяса, более 200 тыс. пудов шерсти и до 2 миллионов овчин и кож. И сейчас на государственные заготовительные пункты движутся обозы с сельскохозяйственными продуктами. Передовые колхозы сдают хлеб, мясо и овощи в счет поставок будущего года. Следуя патриотическому примеру уральских колхозников, сельхозартели Табасаранского района, сдали сверх плана государству 126 тонн зерна. Колхоз им. Кирова, Хасавюртовского района сверх плана сдал 10 тонн зерна и 4 тонны овощей и картофеля.

Несмотря на суровое военное время, советское правительство, партия и лично товарищ Сталин проявляют отеческую заботу о горцах Дагестана. Совнарком СССР и ЦК ВКП(б) 8 сентября с. г. приняли постановление «О мероприятиях по укреплению колхозов горных районов Дагестанской АССР». Это историческое постановление знаменует собой крупнейшую веху в жизни колхозов нашей республики, оно поможет горным колхозам быстрее двинуть вперед животноводство и другие отрасли сельского хозяйства.

Колхозники, воодушевленные сталинской заботой о горцах Дагестана, принимают все меры к увеличению посевной площади, расширению садов, увеличению поголовья скота. Колхозы многих районов взялись за возрождение кустарных промыслов по производству кавказских бурок, гончарной посуды, сукна, обуви и других. Этой осенью колхоз им. Ленина, Акушинского района, увеличивает посевы зерновых на 230 гектаров. Другой колхоз этого района—«Красный партизан» закладывает 90 гектаров новых садов. В два раза увеличивается посевная площадь на кутанах Ахтынского района.

Горцы Дагестана отвечают на заботу партии, правительства и великого Сталина новыми трудовыми подвигами, усилением помощи фронту.

Подготовка к празднованию 26 годовщины Великой Октябрьской социалистической революции вызвала новый под'ем социалистического соревнования в городах и аулах республики. В честь 26 годовщины Октября рабочие и колхозники встали на стахановские вахты, организовали новые фронтовые бригады, внесли немало рационализаторских предложений, направленных к повышению производительности труда. В предоктябрьском соревновании многие коллективы добились больших успехов. Так, предприятия треста «Дагнефть» завершили выполнение годового плана добычи газа. Колхозы Ахтынского, Агульского и Кулинского районов—закончили сев озимых, а колхозы Бабаюртовского района полностью запасли скоту корма на всю зиму.

Сейчас перед всеми трудящимися Дагестана стоит боевая задача: закрепить успехи предоктябрьского социалистического соревнования и развить их. Мы должны добиться, чтобы все наши предприятия досрочно завершили выполнение годовых производственных программ и дали бы сверх плана миллионы банок консервов, тысячи пудов рыбы, десятки, сотни тысяч метров ткани и другой продукции стране и фронту.

В ближайшие же дни завершить все осенние полевые работы—уборку, обмолот, хлебосдачу, а также озимый сев и под'ем зяби. Успешно и без потерь провести перегон стад с летних на зимние пастбища, подготовить скоту теплую и сытую зимовку—над этим обязаны сейчас напряженно работать партийные и непартийные большевики Дагестана.

Мы должны не забывать, что враг еще находится на советской территории. Предстоит еще тяжелая борьба. Недалек тот день, когда со всей нашей земли подлый враг будет изгнан. Во имя этой нашей победы и быстрейшего разгрома врага — горцы Дагестана будут работать не покладая рук, ширить поток необходимой продукции для Красной Армии, давать стране больше хлеба, мяса и овощей.

В канун 26 годовщины Великого Октября горцы Дагестана клянутся, что с честью выполнят свой долг перед Родиной и, не щадя сил и энергии, будут всеми средствами помогать Красной Армии приблизить день нашей окончательной победы, к которой нас ведет великий Сталин.

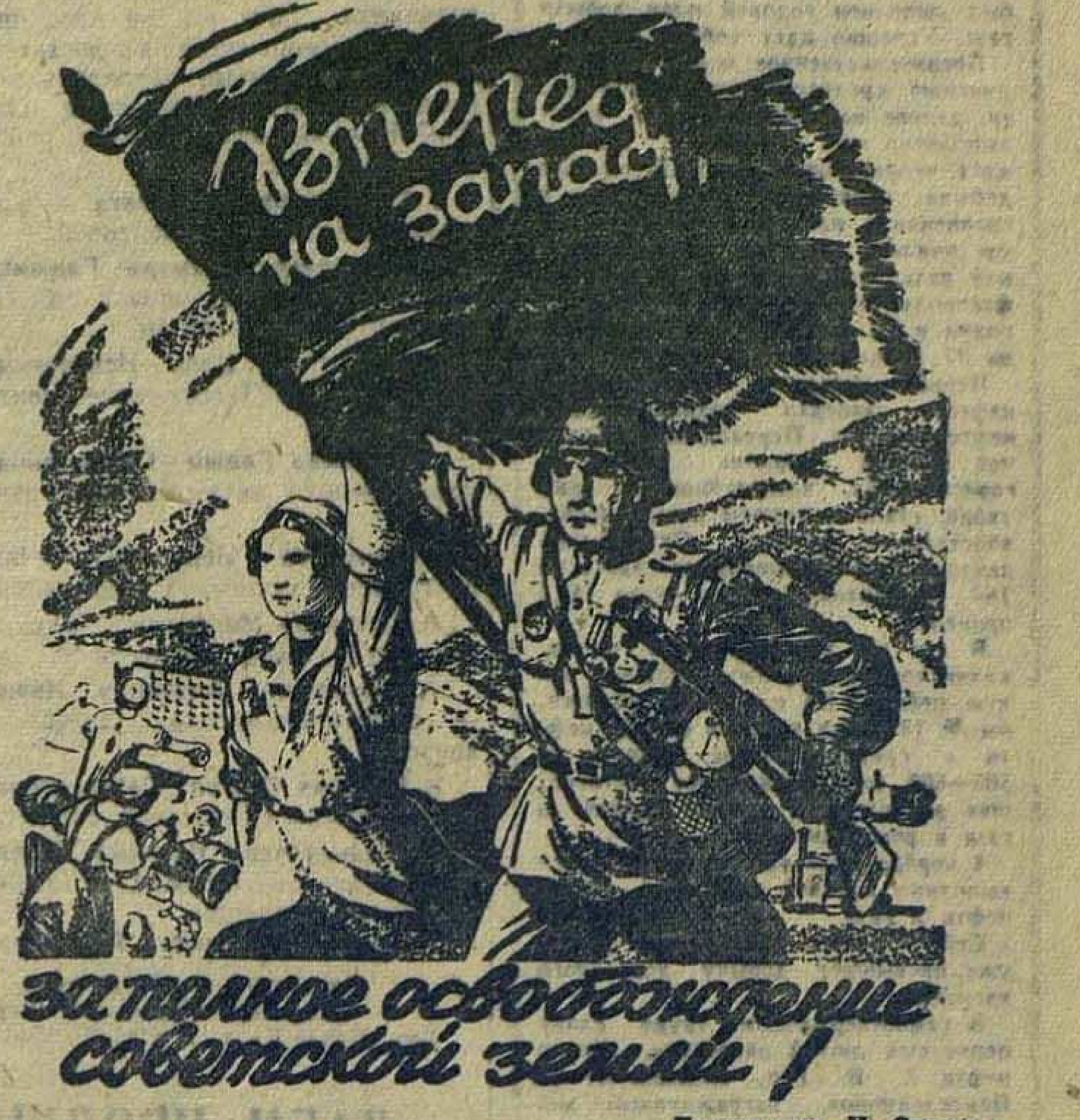
Вперед на запад!
за полное освобождение советской земли!

Плакат худ. М. Сивака.

От Советского Информбюро

ОПЕРАТИВНАЯ СВОДКА ЗА 5 НОЯБРЯ

В течение 5 ноября в районе между ДНЕПРОВСКИМ лиманом и побережьем ЧЕРНОГО моря наши войска продолжали наступление и заняли более 30 населенных пунктов, среди которых ЧУМАКОВКА, ЧЕРНИГОВКА, РЫБАЛЬЧЕ, ИВАНОВКА, ОЧАКОВСКИЙ, КРАСНАЯ ЗНАМЕНКА, СВОБОДНАЯ УКРАИНА, ЧЕРНОМОРСКИЕ КОЛОДЦЫ, ОБЛОЙ, СВОБОДНЫЙ ПОРТ, ПРОГНОИ, ПОКРОВКА, ПОКРОВСКИЕ ХУТОРА, ФОРШТАДТ.

В излучине ДНЕПРА, юго-западнее ДНЕПРОПЕТРОВСКА, наши войска отбивали контратаки противника и вели бои местного значения.

В районе КИЕВА наши войска, преодолевая сопротивление и контратаки противника, продолжали вести упорные бои по расширению плацдарма на правом берегу ДНЕПРА. В ходе боев наши войска продвинулись вперед и овладели сильно укрепленными опорными пунктами противника ЛИТВИНОВКА, ТАРАСОВЩИНА, ГАВРИЛОВКА, ВОРОНКОВКА, РАКОВКА, СИНЯК, МОСТИЩЕ, БЕРКОВЕЦ, БЕЛИЧИ, СВЯТОШИНО, ПЕТРОПАВЛОВСКАЯ, БОРЩАГОВКА, ПРИОРКА и перерезали шоссе КИЕВ — ЖИТОМИР.

В районе западнее и юго-западнее НЕВЕЛЯ наши войска продолжали вести бои местного значения, в результате которых заняли несколько населенных пунктов.

На остальных участках фронта — разведка и артиллерийско-минометная перестрелка.

В течение 4 ноября наши войска на всех фронтах подбили и уничтожили 49 немецких танков. В воздушных боях и огнем зенитной артиллерии сбито 23 самолета противника.

* * *

В районе между Днепровским лиманом и побережьем Черного моря наши войска продолжали успешное наступление и заняли более 30 населенных пунктов. Овладев населенными пунктами Прогнои, Покровка, Покровские хутора и Форштадт, советские войска полностью очистили от немецко-фашистских захватчиков территорию полуострова южнее Днепровского лимана. Наши подвижные части ликвидировали разрозненные группы противника. Только на одном участке бойцы Н-ской части уничтожили свыше 1.200 немецких солдат и офицеров. Взяты пленные. Захвачено много оружия, крупный склад с горючим, 500 повозок, 1.500 лошадей и другие трофеи.

* * *

В районе Киева наши войска вели бои за расширение плацдарма на правом берегу Днепра. Преодолевая упорное сопротивление противника, части Н-ского соединения прорвали одну за другой две оборонительных полосы немцев и заняли ряд сильно укрепленных населенных пунктов. Разгромлены крупные силы противника. Развивая успех, наши войска штурмом овладели крупным населенным пунктом Святошино и, таким образом, перерезали шоссе Киев — Житомир и железную дорогу Киев — Коростень. Противник отчаянно стремится задержать продвижение советских частей. Он спешно подвозит резервы пехоты и танков и с хода бросает их в бой. Все контратаки гитлеровцев отбиты с большими для них потерями. Уничтожено до 3.000 немецких солдат и офицеров, 38 танков, десятки орудий и много автомашин. Частями Н-ского соединения на одном участке захвачено 5 самоходных и 40 полевых орудий, 72 миномета, из них 6 шестиствольных, 140 пулеметов, 9 крупных складов и другие трофеи.

* * *

Западнее и юго-западнее Невеля части Н-ского соединения вели бои местного значения и заняли несколько населенных пунктов. В течение дня уничтожено до тысячи немецких солдат и офицеров, 3 самоходных и 20 полевых орудий. На отдельных участках противник переходил в контратаки, но был отброшен с большими для него потерями. Подразделения Н-ской части удачным маневром окружили вражеский опорный пункт Ермошино. В результате ожесточенного боя немецкий гарнизон полностью уничтожен. Захвачены 11 орудий, склад боеприпасов, два вещевых склада и другие трофеи.

* * *

В Балтийском море потоплен немецкий транспорт водоизмещением в 5 тысяч тонн, сторожевой корабль и буксир противника.

2 ноября наши катерные тральщики, выполнявшие боевое задание в Нарвском заливе, подверглись нападению противника. 8 немецких тральщиков открыли артиллерийский огонь по нашим катерам. Подоспевшие советские торпедные катеры подбили 5 немецких тральщиков. Двум тральщикам противника причинены повреждения. Таким образом, отряд кораблей противника, состоявший из 8 тральщиков, был полностью разгромлен.

* * *

Латвийский партизанский отряд за 15 дней октября пустил под откос 4 немецких воинских эшелона, следовавших к линии фронта. В результате крушений разбито 32 вагона с военными грузами. В ряде мест партизаны разрушили железнодорожное полотно. Движение поездов на этом участке дороги было прервано на длительное время. Группа партизан проникла в большой город и подожгла немецкий склад с бензином.

* * *

Перешедший на сторону Красной Армии обер-ефрейтор 144 полка, 3 немецкой горно-стрелковой дивизии австриец Эдуард М. рассказал: «Австрия наводнена немцами, приехавшими из тех районов Германии, которые подвергаются бомбардировкам. Немецкие беженцы называют Австрию своим бомбоубежищем. Месяц назад я побывал на родине. Всюду господствует угнетенное настроение. Тысячи австрийских матерей оплакивают своих сыновей, погибших на фронте, и проклинают Гитлера. В небольшом городке Оствальде недавно состоялось богослужение в память 40 местных жителей, убитых под Сталинградом. В самое последнее время хлынул новый поток траурных повесток. В деревне Сандел 42 семьи получили извещения, что их родственники погибли в районе Орла и Белгорода. Мне пришлось беседовать с одним моим другом архитектором. Он заявил: «В 1938 году кучка австрийцев, предавших свою родину и переметнувшихся на сторону нацистов, кричала на всех перекрестках: «австриец Гитлер управляет 70 миллионами прусаков». Теперь миллионы австрийцев говорят: «Скотина Гитлер — ставленник пруссаков поработил Австрию и уничтожает австрийцев». Все, с кем мне приходилось говорить, с нетерпением ждут крушения гитлеровского режима».

* * *

Жители местечка Хиславичи, Смоленской области, рассказали о кровавых зверствах немецко-фашистских мерзавцев: «От первого и до самого последнего дня пребывания в Хиславичах гитлеровцы измывались над населением, грабили и убивали советских граждан. В октябре 1941 года, немцы согнали в МТС 150 жителей якобы на собрание и расстреляли их. Гитлеровцы устроили концлагерь для гражданского населения. В апреле прошлого года немецкие палачи учинили кровавую расправу над заключенными. В одну ночь фашистские звери убили более 800 человек. Случайно уцелевшие — мальчик 10 лет и девочка 12 лет — пролежали среди трупов до вечера, а потом поползли к местечку. Обессиленные и обмороженные они попали в руки немецкого патруля и были застрелены начальником района, немецким палачом Шванде. Все имущество убитых советских граждан гитлеровцы разграбили. Массовыми убийствами мирных жителей руководил немецкий комендант местечка Долерман, его заместитель Майс и начальник района Шванде».

ВСЕ СИЛЫ НА ПОДДЕРЖКУ ФРОНТА, НА РАЗГРОМ ВРАГА!

Подарок нефтяников

Предоктябрьское социалистическое соревнование вызвало среди коллектива нефтяников Дагестана небывалый трудовой под'ем. 18 октября был выполнен годовой план добычи газа. Успешно идет добыча нефти.

Правительственное задание по увеличению среднесуточной добычи нефти, данное на декабрь, было перевыполнено еще в июле. С тех пор идет непрерывный рост. В октябре добыча превышает июльскую, а в сравнении с началом 1943 года она увеличилась почти в два с половиной раза. Себестоимость добычи нефтепродуктов против первого полугодия в III квартале была снижена на 37 процентов.

Первое место в тресте «Дагнефть» завоевал махачкалинский нефтепромысел. Переходящее Красное знамя горкома партии и горисполкома, завоеванное в сентябре, стало стимулом новых производственных успехов. Октябрьское задание добычи выполнено здесь на 166 процентов, бурения — на 149,5 процента.

В эти же дни нефтяники махачкалинского промысла одержали новую победу. На площадке скважины № 13 забил мощный фонтан нефти с среднесуточным дебитом в 500—600 тонн. Открылись богатейшие возможности добычи нефти и газа в республике.

4 ноября махачкалинский промысел выполнил годовой план по добыче нефти и газа.

Сейчас добыча нефти по тресту уже превышает добычу довоенного времени.

В самоотверженном труде славу передовых людей завоевали мастер нефти А. В. Гох, механик Ф. М. Пантелеймонов, награжденный медалью «За трудовое отличие», оператор Бектибер Умаров, буровой мастер Сурмин, механик-инвалид отечественной войны Кургосов, старший оператор Мироненко, оператор Зинькова и бурильщик Темир Султанов.

Нефтяники твердо помнят свой долг перед Родиной — непрерывным потоком снабжают они фронт и страну нефтепродуктами.

У. АБДУЛЖАНОВ.
Управляющий трестом «Дагнефть».
П. МЕШКОВ.
Парторг ЦК ВКП(б).

Новые предприятия

ХАСАВ-ЮРТ. (Наш корр.). Наступающий праздник 26 годовщины Октября трудящиеся города ознаменовывают пуском в эксплоатацию новых предприятий и цехов. Горпромкомбинат пустил в эксплоатацию маслобойный завод с месячной производительностью 100 тонн. Завод будет перерабатывать местные хлопковые семена на техническое масло, которое пойдет для приготовления мыла. Начинает работать мельница пропускной способностью в день 3 тонны зерна. Пускаются в эксплоатацию также кожевенный завод, обувная мастерская, известковый завод, завод по производству гончарных изделий, а также мыловаренная и деревообделочная мастерские.

Вторую мельницу и маслобойный завод пускает в ход местная промартель «Победа».

В. СИДОРЕНКО.

— ⊙ —

Строительство оросительного канала

БАБА-ЮРТ. (Наш корр.). 26-ю годовщину Октября колхозы Бабаюртовского района отмечают строительством нового оросительного канала Баба-Юрт-Музюкай. Этот канал, имеющий протяжение 17 километров, оросит более 1.500 гектаров пахотных земель.

На строительстве канала колхозники работают с большим энтузиазмом. Многие колхозы уже приближаются к завершению своих заданий. Колхозники артели «Большевик» первыми выполнили задание, вынув 3.000 кубометров земли.

УКАЗ ПРЕЗИДИУМА ВЕРХОВНОГО СОВЕТА ДАССР

О награждении Почетными грамотами Верховного Совета ДАССР особо отличившихся работников системы Заготскот

За успешное выполнение плана заготовок скота, сохранение его, своевременную сдачу мясной промышленности и обеспечение в достаточном количестве кормами наградить почетными грамотами Верховного Совета ДАССР особо отличившихся работников системы Заготскот:

1. **Абдуллаева Алибулата** — управляющего хивской райконторой.
2. **Абдуллаева Ахмеда Гаджиевича** — заведующего доращиванием скота хасавюртовской конторы.
3. **Вайнштейн Цаль Исааковича** — управляющего Дагестанской конторой Заготскот.
4. **Гаджиева Гаджи Гаджиевича** — управляющего касумкентской райконторой.
5. **Генчулова Ибрагима** — старшего гонщика кахибской райконторы.
6. **Гитинова Магомеда** — управляющего хунзахской райконторой.
7. **Горепекину Антонину Ивановну** — бухгалтера-кассира Дагестанской конторы.
8. **Громова Сергея Савельевича** — ветфельдшера буйнакской райконторы.
9. **Джанхуатова Каплана Каплановича** — старшего чабана хасавюртовской межрайконторы.
10. **Исаева Магомеда Алиевича** — управляющего махачкалинской райконторой.
11. **Мамедова Нухкади** — управляющего дахадаевской райконторой.
12. **Мусакаева Ибрагима** — управляющего ахвахской райконторой.
13. **Наботова Петра Радионовича** — начальника планово-финансового отдела Дагестанской конторы.
14. **Рогозинскую Любовь Александровну** — старшего бухгалтера Дагестанской конторы.
15. **Старчака Федора Матвеевича** — механика Дагестанской конторы.
16. **Сулейманова Асадулу** — управляющего левашинской райконторой.
17. **Тамадиева Вали-Абдуллу** — управляющего гунибской райконторой.
18. **Халидова Нур-Магому** — старшего гонщика гумбетовской райконторы.
19. **Хасаева Керима** — управляющего карабудахкентской райконторой.
20. **Хатаева Дани-Султана Дудуевича** — бригадира по выращиванию крупного скота, хасавюртовской межрайконторы.
21. **Цысь Фому Сергеевича** — кузнеца чонтаульского сельскохозяйственного участка.
22. **Шейхова Мужал Шейховича** — рабочего махачкалинской базы.
23. **Шуршалова Леонида Антоновича** — заведующего чонтаульским сельскохозяйственным участком.

Председатель Президиума Верховного Совета ДАССР **А. ТАХТАРОВ.**
Секретарь Президиума Верховного Совета ДАССР **П. КУРОЧКИН.**
Гор. Махач-Кала, 2 ноября 1943 года.

ДАЕМ ПРОДУКЦИЮ СВЕРХ ПЛАНА

Коллектив Дербентского консервного комбината на два с половиной месяца раньше срока выполнил годовую программу производства консервов. Что этому способствовало?

Отказавшись от практики прошлых лет, ремонт оборудования мы произвели без остановки цехов, на-ходу, по-агрегатно. Во всю работала на комбинате творческая мысль специалистов и передовых рабочих. Мы изыскивали внутренние ресурсы и использовали старые, изношенные части и детали. Для ремонта паровых котлов нехватало цельнотянутых стальных труб. Ждать завоза их неоткуда было. Тогда старые метровые и полутораметровые куски таких труб были очищены от нагара и грязи, сварены и затем использованы для ремонта паросилового хозяйства.

Высверливание металлических пробок цилиндровой головки дизеля, при чистке его, обычно занимает много времени. По предложению начальника электроцеха тов. Смиридова металлические пробки были заменены деревянными, которые быстро выжигаются и намного сокращают простои дизеля. Еще совсем недавно дизели у нас работали только на нефти, сейчас небольшое приспособление для нагрева, сделанное тов. Смиридовым, дало возможность перевести их на мазут.

Отсутствие импортных деталей к ходовым частям закаточных машин грозило срывом производственного плана. Мастер закаточных машин, коммунист т. Данилов предложил изготовить ходовые части из обыкновенного металла, вместо цветного. Опыт удался. Закаточные машины работают теперь не хуже, чем с импортными деталями.

Совсем недавно начал работать у нас мастичный цех для герметической закупорки банок. Теперь он не только обеспечивает мастикой нужды комбината, но и снабжает ею другие консервные заводы.

В неустанном труде коллектив комбината преодолевает трудности военного времени, стремясь к одному — дать фронту и стране больше продукции высокого качества.

Можно привести немало примеров самоотверженного труда коллектива в борьбе за увеличение ассортимента и потерями в производстве. Улучшив сортировку и установив строгий контроль над технологическим процессом, комбинат выпустил дополнительно свыше 100 тысяч банок бобовых консервов. Прежде огурцы, непригодные для консервирования, шли в брак. В этом году мы предполагаем выпустить из них около 100 тысяч банок консервов-рельяш. Впервые комбинат стал изготовлять тыквенную икру. Организована также засолка, квашение и сушка овощей. Для увеличения семенного хозяйства комбинат приступил к массовой заготовке семян помидоров, огурцов и тыквы. Только одних семян помидоров будет собрано более тысячи килограммов.

В социалистическом соревновании наш коллектив упорно добивается первенства. Соревнуются цехи, бригады, смены, отдельные рабочие.

Слесари Филиппов и Дзарасов выполняют ежедневно по две с половиной нормы. Грузчик Амиргаджиев дает по пять норм. Бывшие ученики — комсомолец электросварщик Михаил Шевченко и токарь Виктор Данилов не только сами успешно выполняют производственные задания, но и готовят к самостоятельной работе новые кадры.

Десятки женщин овладели мужскими специальностями. Более пятисот человек прошло обучение в стахановских школах и индивидуально.

Консервный комбинат дал уже сверх плана 224 тысячи условных банок консервов. Воодушевленный успехами Красной Армии, коллектив борется за выполнение своего обязательства—дать к концу года сверхплановой продукции 2 миллиона банок консервов.

И. СЕМЕНОВ,
Директор дербентского консервного комбината им. М. Горького
Е. ЗЕМЦОВ.
Главный инженер.

ОНИ ЗАСЛУЖИЛИ ПОХВАЛУ ВОЖДЯ

Колхоз «Дагестанская правда» — передовой колхоз Касумкентского района. Дружно и организованно работают колхозники этой сельскохозяйственной артели. Преодолевая трудности военного времени, они за годы Отечественной войны добились значительного прироста всех отраслей своего хозяйства, увеличили производство продуктов питания для фронта и Родины.

Слова великого Сталина о том, что наши колхозы и совхозы «честно и аккуратно снабжают население и Красную Армию продовольствием, а нашу промышленность — сырьем» целиком относятся и к колхозу им. «Дагестанской правды». Слова похвалы вождя заслужили и они.

Ниже мы приводим цифры и факты из жизни и работы колхоза «Дагестанская правда». Отдельные короткие записи говорят о самоотверженном труде колхозников во славу Родины, на помощь фронту, во имя быстрейшего разгрома гитлеровских разбойничьих орд.

• • •

☆ **Рост посевных площадей.** — 220 гектаров колосовых сеял колхоз в 1940 году, 230 га в 1941 году, 261 га — в 1942 году и 263 га посеял уже колхоз текущей осенью.

☆ **Увеличение урожайности.** — 6,9 центнера зерна с гектара дали посевы пшеницы в 1940 году. Средний урожай пшеницы в нынешнем году составил 9 центнеров с гектара. За это время урожайность ячменя поднялась на три центнера и достигла в нынешнем году 10 центнеров с гектара.

☆ **Работают все от мала до велика.** — За два года Отечественной войны в колхозе нет ни одного трудоспособного, не выработавшего обязательного минимума трудодней. Мужчин, ушедших на фронт, заменили старики, подростки, женщины.

☆ **По две с лишним нормы выполнили** в нынешнем году на уборке урожая многие колхозницы. Особенно хорошо работали Шихнебиева Джарнат, Керимова Шарузат, Гаджимурадова Сунахалум, Ибрагимова Нинехалум. Для быстрейшей уборки хлебов стахановки работали и в лунные ночи. За ударную работу бригадир Шидибекова Кизил награждена Почетной грамотой Верховного Совета ДАССР.

☆ **Новое строительство не прекращает** колхоз и в дни войны. За последние 3—4 года колхоз построил замечательный клуб, школу, детские ясли, контору, три склада, несколько животноводческих помещений.

☆ **Школе созданы все условия для плодотворной работы.** — Все классы вовремя были отремонтированы; топливом обеспечены на всю зиму и школа и квартиры учителей.

☆ **Семьи фронтовиков** колхоз обеспечил топливом; нуждающимся выдана из общественного фонда продовольственная помощь. Только одного зерна выделено для детей фронтовиков более 60 пудов.

☆ **Подарки фронтовикам.** — К каждому празднику колхозники отправляют на фронт десятки посылок с подарками. К 26 годовщине Октября колхозники в числе других продуктов направили защитникам Родины 43 жареные курицы.

☆ **План осеннего сева 1943 г.** колхоз «Дагестанская правда» выполнил одним из первых в районе. Весь посевной материал был перебран и очищен колхозницами вручную — зернышко по зернышку — и перед высевом протравлен. Наряду с мужчинами за плугами ходили и женщины. Плугатари-колхозницы Нудюрмирзоева Фатимат, Керимова Шарузат ежедневно значительно перевыполняли нормы выработки.

☆ **Подготовка к зимовке скота закончена.** Всеми видами кормов скот полностью обеспечен. На площади 15 га проведен второй укос трав. Корма распределены между бригадами и фермами и переданы по акту бригадирам. Все корма хранятся в специальных простых сараях или под навесами. Нет никакого сомнения, что и в будущем году, как и в этом, колхоз полностью сохранит молодняк, значительно перевыполнит планы развития животноводства по всем видам скота.

☆ **Зажиточно живут колхозники.** — Натуральные и денежные доходы колхозников растут из года в год. Приведем цифры выдачи хлеба на трудодень. В 1940 г. колхозники получили на каждый трудодень по 3,1 килограмма зерна, в 1942 году по 4 килограмма зерна, в 1943 году получат минимум по 5 килограммов. Авансом уже выдано по 2 килограмма пшеницы, 700 граммов полбы, 400 граммов ячменя.

☆ **Руководит колхозом тов. Мамедов Алимерзе,** с 1940 года он работает председателем правления и уже дважды награжден почетными грамотами Верховного Совета ДАССР.

—Военное время обязывает работать еще лучше, — говорит тов. Мамедов.—У нас еще много неиспользованных резервов для дальнейшего роста урожайности колхозных полей и повышения продуктивности скота. Колхозники нашей артели дают слово великому Сталину — новый год будет годом новых побед в нашем хозяйстве. Помощь фронту будет еще более усилена.

А. АБИЛОВ.

Сабаев Л. Н. — лучший стерилизатор дербентского консервного комбината, награжденный медалью «За трудовое отличие». В предоктябрьском соревновании тов. Сабаев выполняет задание на 240-250 процентов.

Годовой план тракторных работ выполнен досрочно

Упорная борьба за первенство в соревновании МТС республики принесла нашему коллективу значительные успехи. На 1 ноября годовой план тракторных работ по Буйнакской МТС был уже выполнен на 102 процента.

План комбайновой уборки был выполнен на 113 процентов, при чем, сейчас же после уборки все молотильные части комбайнов были отремонтированы. Лучшие наши комбайнеры тт. Абдуллаев Хайбулла и Махтибеков Магомед-Тагир убрали по 360 с лишним гектаров.

В соревновании тракторных бригад первое место занимает сейчас бригада № 9, которой руководит тов. Сайпутдинов Магомед. Еще на 20 октября в этой бригаде на каждый 15-сильный трактор было выработано в среднем, в переводе на мягкую пахоту, 674 гектара и сэкономлено в целом по бригаде 322 килограмма горючего.

Второе место занимает бригада № 1, где бригадиром тов. Далгатов Магомед. Здесь средняя выработка на каждый 15-сильный трактор достигла 559 гектаров. Бригада сэкономила 100 килограммов горючего.

Лучших показателей по экономии горючего добилась бригада тов. Далгаева Абукерима. Ею уже сэкономлено 1.706 килограммов горючего. Средняя выработка на каждый 15-сильный трактор составляет 545 гектаров.

До 60 трактористов Буйнакской МТС уже выполнили годовые планы, причем, 16 трактористов дали 120 и более процентов годового задания.

Наша МТС соревнуется с Манасской. Манасцы сейчас отстали. В помощь своим «соперникам» мы направили на месяц специальную бригаду из пяти опытных трактористов-бригадиров во главе с механиком тов. Ибрагимовым.

Сейчас наш коллектив прилагает все силы, чтобы помочь колхозам быстрее завершить осенний сев, план под'ема зяби. В МТС идет большая подготовительная работа и к осенне-зимнему ремонту всего машинно-тракторного парка.

М. ФАТАЛИЕВ.
Директор Буйнакской МТС.

— ⊙ —

Успехи физико-химической лаборатории

Коллектив центральной физико-химической лаборатории Наркомместпрома ДАССР досрочно выполнил годовой план выпуска товаров широкого потребления. Лаборатория освоила девять видов парфюмерно-косметических товаров. Все они изготовляются из местного сырья.

В течение десяти месяцев передано для продажи 100 килограммов пудры, 1.300 килограммов зубного порошка, 150 тысяч банок помады для лица, 7.000 тысяч кусков туалетного мыла, а также много одеколона, вазелина и др. Всего товаров выработано на 800 тысяч рублей.

Производство этих товаров освоено специалистами лаборатории тт. Малачихановой, Батырхановой, Товкешевой, Николенко.

Кроме того, лаборатория получила красители для кожи из местных глин и красители для шерсти.

Коллектив лаборатории взял на себя социалистическое обязательство — до конца года дать на 300.000 рублей продукции сверх задания.

Ш. АМИНТАЕВ.
Директор центральной физико-химической лаборатории Наркомместпрома ДАССР.

— ⊙ —

Государству в счет будущего года

Значительным перевыполнением планов поставок сельскохозяйственных продуктов государству встречают приближающийся праздник колхозы Ахтынского района. План поставок кож перевыполнен на 4,5 тысячи штук, шерсти на 3.481 килограмм, масла — на 901 килограмм, брынзы — на 2.729 килограммов.

Многие колхозы приступили к сдаче продуктов в счет поставок будущего года. Всего колхозы и колхозники сдали уже в счет поставок будущего года 201,5 тонны мяса.

Д. ЭФЕНДИЕВ.

Заявление Кордэлла Хэлла и Антони Идена

Государственный секретарь США г. Кордэлл Хэлл сделал на аэродроме перед отбытием из Москвы следующее заявление:

«Я хочу сказать несколько прощальных слов официальным лицам и народу Советского Союза. Нехватает слов, чтобы выразить благодарность за замечательное гостеприимство, чувство доброй воли и дружбы, проявленные официальными лицами и народом этой великой страны по отношению ко мне и моим сотрудникам в течение нашего пребывания здесь. Эта международная Конференция свидетельствует не только о больших возможностях, но и больших вероятностях и реальностях в отношении самых широких планов на будущее. Я уверен, что результаты этой Конференции станут более ясными с течением времени и по мере того, как предоставятся возможности осуществить то, что здесь было решено. Я вновь хочу выразить благодарность всем тем, кто способствовал удобству и успеху нашего посещения».

Министр Иностранных Дел Великобритании г. Антони Иден перед отправлением из Москвы сказал:

«Мы чрезвычайно благодарны за гостеприимство и доброту, которые мы встретили в Москве. Мы все счастливы результатами нашей работы. Пока мы трое вместе—нет ничего, чего мы не могли бы осуществить. Если мы не будем вместе, то не будет ничего, что мы сможем осуществить. Мы покидаем Москву счастливые тем, что понимаем друг друга лучше, чем когда-либо прежде».

Заявления г. Кордэлла Хэлла и г. Антони Идена записаны на кинопленку.

После Конференции трех Министров в Москве

Американские отклики на решения Конференции

НЬЮ-ЙОРК, 2 ноября. (ТАСС). Влиятельные круги американского конгресса приветствуют решение Конференции трех министров в Москве. Только небольшие изоляционистские группировки в конгрессе пытаются вызвать сомнения относительно результатов совещания. Весьма знаменательно, что изоляционистские элементы не в состоянии совершать прямые нападки на соглашения, достигнутые в Москве и вынуждены ограничиться преуменьшением значения этих соглашений.

Констатируя итоги Конференции, газета «Нью-Йорк таймс» заявляет, что наибольшую роль играет декларация четырех государств, которая предусматривает не только совместные действия после войны, но также и создание как можно скорее всеобщей международной организации. Это обязательство, пишет газета, подкрепляет Атлантическую хартию, устраняет возможность исключительных союзов и защищает мировую демократию.

Декларация исключит возражение даже наиболее подозрительно настроенных сенаторов.

ЛОНДОН, 2 ноября. (ТАСС). Вашингтонский корреспондент газеты «Ньюс кроникл» передает: «Я не могу припомнить другого заявления с начала войны, которое вызвало бы здесь такой всеобщий энтузиазм, какой вызвали опубликованные в Москве соглашения. Если эта реакция будет точно передана Москве, то это должно навсегда устранить всякие сомнения по поводу того, желают ли американцы сотрудничать с Советским Союзом в будущем. Повсюду заметно облегчение и восхищение американцев в связи с тем, что эти соглашения являются гарантией предотвращения крупнейшей ошибки прошлой войны. Они считают, что на сей раз четыре великих державы сохранят свой победный союз и в мирное время. Комментаторы считают, что вопросы, касающиеся границ Польши и прибалтийских государств, будут решены наилучшим образом, поскольку в этих решениях примут участие все крупнейшие державы. Почти все указывают, что в будущем придется еще устранять различные трудности, но уверенность в том, что эти трудности могут и будут преодолены, все время возрастает».

Комментарии английской печати

ЛОНДОН, 2 ноября. (ТАСС). Комментируя декларацию по вопросу о всеобщей безопасности, дипломатический обозреватель газеты «Таймс» пишет: «Декларация является достаточным доказательством того, что государственные деятели, работающие над всеми многочисленными комплексными проблемами сегодняшнего дня, не упустили из виду ни цель, находящуюся далеко впереди, ни пути к ней. Они предусматривают организацию открытой для всех миролюбивых государств системы «для поддержания международного мира и безопасности». Однако, они признают, как признает это англо-советский договор о союзе, что такая система не может быть построена в спешном порядке и что в данное время их правительства в силу их мощи и положения несут особую ответственность. Они должны быть первыми хранителями и первыми строителями, чтобы безопасность оказалась прочной и длительной.

На данной промежуточной стадии союзными странами будут еще раз проведены развернутые консультации. Многие из союзников надеялись, что проблема Польши будет затронута либо в отдельном заявлении, либо в недвусмысленном выражении, содержащемся в главном документе. Молчание не означает игнорирования. Более тесное и более уверенное сотрудничество между тремя державами позволяет надеяться на реальные решения в большей степени, чем это могло быть возможно до Конференции».

Анализируя решения Конференции, «Манчестер гардиан» пишет в передовой статье: «Немцы не найдут ничего утешительного в результатах совещания. Эти результаты свидетельствуют о том, что среди союзников нет никакого раскола. В коммюнике нет расплывчатых формул вежливости, которые не говорят ничего, ибо нечего сказать. Характер этих решений таков, что они должны сократить войну и упрочить мир, ибо они основываются на растущем доверии между теми, кто должен выиграть вместе и войну, и мир».

«Совершенно очевидно, — говорится в статье газеты «Дейли мейл», — что ни на одной из предыдущих конференций представителей трех правительств не происходило такого откровенного обмена военной информацией и не существовало такого духа сотрудничества при отсутствии каких бы то ни было военных секретов. Помимо всего остального, наиболее поразительной особенностью трехсторонней Конференции в этом плане, видимо, является личная уверенность маршала Сталина в будущем. Она оказалась заразительной и, по всей вероятности, она задала тон переговорам с самого их начала. Нет сомнения в том, что достигнутое взаимопонимание в военных вопросах сделало возможным откровенное обсуждение многих проблем, касающихся Европы, освобожденной от гитлеризма».

Военные действия в Италии

ЛОНДОН, 5 ноября. (ТАСС). Официально сообщается, что американская 5-я армия продвинулась вперед на всем фронте. У западного побережья войска союзников приблизились к реке Гарильяна. Войска союзников форсировали реку Вольтурно у ее верховьев.

Части английской 8-й армии продвинулись вперед, несмотря на сопротивление противника.

Как передает агентство Рейтер, алжирское радио сообщило, что войска союзников заняли Сан-Сальво и Каприоне (адриатическое побережье Италии), после того, как эти пункты были подвергнуты обстрелу английскими эсминцами.

— ⊙ —

Налеты авиации союзников

ЛОНДОН, 5 ноября. (ТАСС). Как сообщает английское министерство авиации, вечером 4 ноября бомбардировщики типа «Москито» совершили налет на об'екты в Западной Германии.

Война на Тихом океане

Морское сражение у острова Бугенвиль

ЛОНДОН, 5 ноября. (ТАСС). Штаб об'единенного командования вооруженными силами союзников в юго-западной части Тихого океана сообщает, что в попытке помешать десантным операциям союзников на острове Бугенвиль (Соломоновы острова) 1-2 ноября участвовало 12 японских крейсеров и эсминцев. Флот союзников вступил в бой с японскими кораблями в 40 милях от пункта высадки союзных войск.

После сражения, продолжавшегося 1,5 часа, японские военно-морские силы отступили в западном направлении. По предварительным данным, потоплен один японский крейсер и 4 эсминца. Нанесены повреждения двум крейсерам и двум эсминцам. Во время налета японской авиации на позиции союзников из 67 японских самолетов сбито 17. В указанном морском сражении флот союзников потерь не имел. Нанесен лишь незначительный ущерб. Имеются жертвы.

Обострение внутриполитического кризиса в Германии

ЖЕНЕВА, 4 ноября. (ТАСС). Швейцарская газета «Бунд» сообщает, что в Германии за последнее время было опубликовано 10 смертных приговоров, вынесенных за высказывание антивоенных настроений. В числе казненных—торговцы, студенты, чиновники и люди других профессий.

Эти приговоры, пишет газета, являются свидетельством того, что гитлеровское правительство для того, чтобы предотвратить распространение «неверия в победу», решило не останавливаться перед самыми беспощадными мерами. Еще недавно, заявляет газета, Геббельс старался создать впечатление, что число «пораженцев» ничтожно, однако, тот факт, что кампанию против «пораженчества» ведут крупные газеты, показывает, что гитлеровские власти учитывают размах распространения пессимистических настроений во всех народных слоях. Число опубликованных смертных приговоров составляет лишь ничтожный процент фактически совершаемых казней. На почве неверия в победу распространяется критика существующего в Германии положения, ее правящих деятелей и основ, царящего в стране режима.

Открытие 6-го с'езда конгресса производственных профсоюзов США

ФИЛАДЕЛЬФИЯ, 2 ноября. (Спец. корр. ТАСС). 1 ноября здесь открылся 6-й с'езд Конгресса производственных профсоюзов (КПП), на котором присутствуют около 600 делегатов.

В отчете с'езду председатель КПП Мэррей призывает Конгресс производственных профсоюзов по возможности скорее связаться с руководителями профсоюзных организаций Англии, Советского Союза и Латинской Америки «с целью созыва конференции представителей организованных рабочих всех Об'единенных наций». «Настало время,—заявляет Мэррей, — отказаться от благочестивых пожеланий по поводу создания международного единства рабочих. Настало время для действий».

В отчете говорится, что по мере того, как безоговорочная капитуляция держав оси становится все более и более вероятной, можно ожидать вредительских попыток ослабить военные усилия США. На внутреннем фронте эта опасность проявляется в деятельности некоторых влиятельных кругов, стремящихся раз'единить народ, посеять недоверие между различными группами внутри страны и между Об'единенными нациями. «Задача рабочих организаций,—заявляет Мэррей,—состоит в том, чтобы искоренить внутри страны всякие угрозы компромисса и умиротворения».

Ответственный редактор **В. ПУТЕРБРОТ.**

Адрес редакции и издательства: Махач-Кала, Пушкинская, 6. Телефоны: зам. ответ. редактора и отдел партийной жизни — 1-05, ответ. секретаря — 8-04, общий — 3-22, отделов: промышленно-транспортного, военно-оборонного — 2-48, сельскохозяйственного — 7-83, писем и рабселькоров — 7-83 два звонка, выпускающего — 8-44, издательства — 1-87.

С—4751. Типография издательства «Дагестанская правда». Заказ № 340.

НАУЧНАЯ БИБЛИОТЕКА ПРИ

Пролетарии всех стран, соединяйтесь!

ДАГЕСТАНСКАЯ ПРАВДА

Орган Дагестанского Обкома, Махачкалинского ГК ВКП(б) и Верховного Совета ДАССР

№ 224 (6490) | Воскресенье, 7 ноября 1943 г. | Цена 20 коп.

Да здравствует 26-я годовщина Великой Октябрьской Социалистической Революции, свергнувшей власть империалистов в нашей стране и провозгласившей мир между народами всего мира!

ДОКЛАД ПРЕДСЕДАТЕЛЯ ГОСУДАРСТВЕННОГО КОМИТЕТА ОБОРОНЫ ТОВАРИЩА И. В. СТАЛИНА

на торжественном заседании Московского Совета депутатов трудящихся с партийными и общественными организациями гор. Москвы 6 ноября 1943 г.

(Председатель Московского Совета депутатов трудящихся тов. Пронин предоставляет слово Председателю Государственного Комитета Обороны товарищу И. В. Сталину.

Бурными, продолжительными овациями приветствуют собравшиеся появление тов. Сталина на трибуне.

Со всех концов зала раздаются приветственные возгласы: «Да здравствует наш вождь великий Сталин!», «Великому Сталину ура!», «Ура товарищу Сталину!».

Долго продолжается несмолкающая буря оваций. Товарищ Сталин начинает доклад).

Товарищи! Сегодня народы Советского Союза празднуют 26-ю годовщину Великой Октябрьской Социалистической Революции.

Третий раз наша страна в обстановке Отечественной войны отмечает годовщину своей народной революции.

В октябре 1941 года наша Родина переживала трудные дни. Враг подошел к столице. Окружил с суши Ленинград. Наши войска были вынуждены отступать. Потребовались огромные усилия армии и напряжение всех сил народа, чтобы задержать врага и нанести ему серьезный удар под Москвой.

К октябрю 1942 года опасность для нашей Родины еще более возросла. Враг стоял тогда в каких-нибудь 120 километрах от Москвы, ворвался в Сталинград, вступил в предгорья Кавказа. Но и в эти тяжелые дни армия и народ не пали духом, а стойко переносили все испытания. Они нашли в себе силу, чтобы задержать врага и нанести ему ответный удар. Верные заветам великого Ленина, не щадя сил и жизни, защищали они завоевания Октябрьской революции. Как известно, эти усилия армии и народа не пропали даром.

Вскоре после октябрьских дней прошлого года наши войска перешли в наступление и нанесли немцам новый мощный удар сначала под Сталинградом, на Кавказе, в районе среднего течения Дона, а затем в начале 1943 года у Великих Лук, под Ленинградом, в районе Ржева и Вязьмы. После этого Красная Армия уже не выпускала больше инициативы из своих рук. Ее удары в течение всего лета этого года становились все более крепкими, ее воинское мастерство с каждым месяцем возрастало. С тех пор наши войска одерживают крупные победы, а немцы терпят одно поражение за другим. Как ни пытался враг, но ему все еще не удалось добиться ни одного сколько-нибудь серьезного успеха на советско-германском фронте.

I. Год коренного перелома в ходе войны

Истекший год — от 25-й до 26-й годовщины Октября — является переломным годом Отечественной войны.

Этот год был переломным прежде всего потому, что в этом году Красной Армии впервые за время войны удалось осуществить большое летнее наступление против немецких войск, причем немецко-фашистские войска под ударами наших войск оказались вынужденными поспешно оставлять захваченную ими территорию, нередко спасаться бегством от окружения и бросать на поле боя большое количество техники, складов вооружения и боеприпасов, раненых солдат и офицеров.

Таким образом, успехи нашей летней кампании во второй половине этого года явились продолжением и завершением успехов нашей зимней кампании в начале этого года.

Теперь, когда Красная Армия, развивая успехи зимней кампании, нанесла немецким войскам могучий удар летом, можно считать окончательно похороненной басню о том, что Красная Армия неспособна будто бы вести успешное наступление в летнее время. Истекший год показал, что Красная Армия так же хорошо может наступать летом, как и зимой.

В результате этих наступательных операций нашим войскам удалось в течение истекшего года пройти с боями от 500 километров в центральной части фронта до 1.300 километров на Юге (АПЛОДИСМЕНТЫ), освободив до 1 миллиона квадратных километров территории, т. е. почти до двух третей советской земли, временно захваченной врагом, при этом вражеские войска оказались отброшенными от Владикавказа до Херсона, от Элисты до Кривого Рога, от Сталинграда до Киева, от Воронежа до Гомеля, от Вязьмы и Ржева до подступов Орши и Витебска.

Не веря в прочность своих прошлых успехов на советско-германском фронте, немцы заранее, на протяжении длительного времени строили мощные оборонительные полосы, особенно вдоль крупных рек. Но в боях этого года немцев не спасли ни реки, ни мощные укрепления. Наши войска разрушили оборону немцев и только за три летних месяца 1943 года мастерски форсировали четыре очень серьезных водных преграды — Северный Донец, Десну, Сож и Днепр. Я уже не говорю о таких преградах, как оборона немцев в районе реки Миус — западнее Ростова и оборона в районе реки Молочная — около Мелитополя. Теперь Красная Армия успешно громит врага по ту сторону Днепра.

Этот год был переломным годом еще потому, что Красной Армии удалось в сравнительно короткий срок перебить и перемолоть наиболее опытные старые кадры немецко-фашистских войск, закалив вместе с тем и умножив свои собственные кадры в успешных наступательных боях в течение года. За истекший год немецко-фашистская армия в боях на советско-немецком фронте потеряла более 4 миллионов солдат и офицеров, из них не менее 1 миллиона 800 тысяч убитыми. Кроме того, немцы потеряли за этот год более 14 тысяч самолетов, более 25 тысяч танков и не менее 40 тысяч орудий.

Теперь немецко-фашистская армия уже не та, какой она была в начале войны. Если в начале войны она имела достаточное количество опытных кадров, то теперь она разбавлена новоиспеченными молодыми неопытными офицерами, которые поспешно бросаются немцами на фронт, так как нет у них ни необходимых офицерских резервов, ни времени, чтобы обучить их.

Совершенно другую картину представляет ныне Красная Армия. Ее кадры выросли и закалились в успешных наступательных боях за истекший год. Количество ее боевых кадров растет и будет расти, так как наличие необходимых офицерских резервов дает ей и время и возможность обучать молодые офицерские кадры и выдвигать их на ответственные посты.

Характерно, что вместо 240 дивизий, стоявших в прошлом году перед нашим фронтом, из коих 179 дивизий было немецких, — в этом году перед фронтом Красной Армии стоит 257 дивизий, из коих 207 дивизий являются немецкими. Немцы видимо рассчитывают компенсировать сниженное качество своих дивизий увеличением их количества. Однако поражение немцев за истекший год показывает, что ухудшенное качество дивизий невозможно возместить увеличением их количества.

С чисто военной точки зрения поражение немецких войск на нашем фронте к исходу этого года было предрешено двумя важнейшими событиями: битвой под Сталинградом и битвой под Курском.

Битва под Сталинградом кончилась окружением 300-тысячной армии немцев, разгромом последней и пленением около одной трети окруженных войск. Чтобы иметь представление о размерах того невиданного в истории побоища, которое разыгралось на полях Сталинграда, необходимо знать, что по окончании сталинградской битвы было подобрано и похоронено 147.200 убитых немецких солдат и офицеров и 46.700 убитых советских солдат и офицеров. Сталинград был закатом немецко-фашистской армии. После сталинградского побоища, как известно, немцы не могли уже оправиться.

Что касается битвы под Курском, то она окончилась разгромом двух основных наступающих групп немецко-фашистских войск и переходом наших войск в контрнаступление, превратившееся потом в мощное летнее наступление Красной Армии. Битва под Курском началась наступлением немцев на Курск с севера и с юга. Это была последняя попытка немцев осуществить большое летнее наступление и в случае ее успеха наверстать потерянное. Наступление окончилось, как известно, провалом. Красная Армия не только отбила наступление немцев, но сама перешла в наступление и рядом последовательных ударов в течение летнего периода отбросила немецко-фашистские войска за Днепр.

Если битва под Сталинградом предвещала закат немецко-фашистской армии, то битва под Курском поставила ее перед катастрофой.

Этот год был переломным годом, наконец, потому, что успешное наступление Красной Армии коренным образом ухудшило хозяйственное и военно-политическое положение фашистской Германии, поставив ее перед глубочайшим кризисом.

Немцы рассчитывали осуществить летом этого года успешное наступление на советско-германском фронте, чтобы вернуть себе потерянное и поднять свой пошатнувшийся авторитет в Европе. Но Красная Армия опрокинула расчеты немцев, отбила их наступление, сама перешла в наступление и погнала немцев на запад, растоптав тем самым авторитет немецкого оружия.

Немцы рассчитывали взять курс на затяжную войну, стали строить оборонительные рубежи и «валы», об'явив во-всеуслышание о неприступности их новых позиций. Но Красная Армия и здесь опрокинула расчеты немцев, прорвала их рубежи и «валы», продолжает успешно наступать и не дает им сроков для затяжки войны.

Немцы рассчитывали выправить положение на фронте при помощи «тотальной» мобилизации. Но события и здесь опрокинули расчеты немцев. Летняя кампания уже с'ела две трети «тотально»-мобилизованных, однако незаметно, чтобы это обстоятельство принесло какое-либо улучшение в положении немецко-фашистской армии. Возможно, что придется об'явить еще одну «тотальную» мобилизацию, причем нет оснований предположить, что повторение подобной меры не приведет к «тотальному» крушению некоторого государства. (БУРНЫЕ АПЛОДИСМЕНТЫ).

Немцы рассчитывали прочно удержать за собой Украину, чтобы использовать украинские сельскохозяйственные продукты для своей армии и населения, а донецкий уголь — для заводов и железнодорожного транспорта, обслуживающих немецкую армию. Но они и здесь просчитались. В результате успешного наступления Красной Армии немцы потеряли не только донецкий уголь, но и наиболее богатые хлебом области Украины, причем нет оснований предположить, что они не потеряют в ближайшее время и остальную часть Украины. (БУРНЫЕ АПЛОДИСМЕНТЫ).

Понятно, что все эти просчеты не могли не ухудшить и действительно ухудшили коренным образом хозяйственное и военно-политическое положение фашистской Германии.

Фашистская Германия переживает глубокий кризис. Она стоит перед своей катастрофой.

II. Всенародная помощь фронту

Успехи Красной Армии были бы невозможны без поддержки народа, без самоотверженной работы советских людей на фабриках и заводах, шахтах и рудниках, на транспорте и в сельском хозяйстве. Советский народ в трудных военных условиях сумел обеспечить свою армию всем минимально необходимым и непрестанно совершенствовал ее боевую технику. На всем протяжении войны врагу не удалось превзойти нашу армию по качеству вооружения. В то же время наша промышленность давала фронту все большее и большее количество боевой техники.

Истекший год был переломным годом не только в ходе военных действий, но и в работе нашего тыла. Перед нами не стояли уже такие задачи, как эвакуация предприятий на Восток и перевод промышленности на производство вооружения. Советское государство имеет теперь слаженное и быстро растущее военное хозяйство. Стало быть, все усилия народа могли быть сосредоточены на увеличении производства и дальнейшем совершенствовании вооружения, особенно танков, самолетов, орудий, самоходной артиллерии. В этом мы достигли крупных успехов. Красная Армия, опираясь на всенародную поддержку, бесперебойно получала боевое снаряжение, обрушивала на врага миллионы бомб, мин и снарядов, вводила в бой тысячи танков и самолетов. Можно с полным основанием сказать, что самоотверженный труд советских людей в тылу войдет в историю, наряду с героической борьбой Красной Армии, как беспримерный подвиг народа в защите Родины. (ПРОДОЛЖИТЕЛЬНЫЕ АПЛОДИСМЕНТЫ).

Рабочие Советского Союза, создавшие в годы мирного строительства высоко развитую мощную социалистическую промышленность, во время Отечественной войны развернули напряженную и кипучую работу на помощь фронту, проявляя настоящий трудовой героизм.

Всем известно, что гитлеровцы располагали в войне против СССР не только сильно развитой промышленностью Германии, но и довольно мощной промышленностью вассальных и оккупированных стран. И все же гитлеровцы не смогли сохранить количественное превосходство в военной технике, которое они имели в начале войны против Советского Союза. Если теперь былое превосходство врага в количестве танков, самолетов, минометов, автоматов ликвидировано, если наша армия не испытывает ныне серьезного недостатка в вооружении, боеприпасах, снаряжении, то в этом прежде всего нужно усмотреть заслугу НАШЕГО РАБОЧЕГО КЛАССА. (БУРНЫЕ, ПРОДОЛЖИТЕЛЬНЫЕ АПЛОДИСМЕНТЫ).

Крестьяне Советского Союза, преобразовавшие в годы мирного строительства на основе колхозного строя отсталое земледелие в передовое сельское хозяйство, во время Отечественной войны проявили небывалое в истории деревни высокое сознание общенародных интересов. Они самоотверженным трудом на помощь фронту показали, что советское крестьянство считает нынешнюю войну против немцев своим кровным делом, войной за свою жизнь и свободу.

Известно, что в результате нашествия фашистских полчищ наша страна была временно лишена важных сельскохозяйственных районов Украины, Дона и Кубани. И все же наши колхозы и совхозы снабжали без серьезных перебоев армию и страну продовольствием. Конечно, без колхозного строя, без самоотверженного труда колхозников и колхозниц мы не смогли бы решить эту труднейшую задачу. Если на третьем году войны наша армия не испытывает недостатка в продовольствии, если население снабжается продовольствием, а промышленность сырьем, то в этом сказались сила и жизненность колхозного строя, патриотизм КОЛХОЗНОГО КРЕСТЬЯНСТВА. (ПРОДОЛЖИТЕЛЬНЫЕ АПЛОДИСМЕНТЫ).

Большую роль в деле помощи фронту сыграл наш транспорт, прежде всего железнодорожный транспорт, а также речной, морской и автомобильный транспорт. Транспорт является, как известно, важнейшим средством связи между тылом и фронтом. Можно производить большое количество вооружения и огнеприпасов, но, если они не доставляются во-время фронту при помощи транспорта, они могут остаться бесполезным грузом для дела фронта. Нужно сказать, что в деле своевременного подвоза на фронт вооружения, огнеприпасов, продовольствия, обмундирования и т. д., роль транспорта является решающей. И если, несмотря на трудности военного времени и недостаток топлива, нам все же удалось снабжать фронт всем необходимым, то в этом надо признать прежде всего заслугу наших ТРАНСПОРТНЫХ РАБОЧИХ И СЛУЖАЩИХ. (ПРОДОЛЖИТЕЛЬНЫЕ АПЛОДИСМЕНТЫ).

От рабочего класса и крестьянства не отстает в деле помощи фронту и наша интеллигенция. Советская интеллигенция преданно работает на дело обороны нашей страны, непрерывно совершенствует вооружение Красной Армии, технику и организацию производства. Она помогает рабочим и колхозникам в под'еме промышленности и сельского хозяйства, двигает вперед в условиях войны советскую науку и культуру.

Это делает честь НАШЕЙ ИНТЕЛЛИГЕНЦИИ. (ПРОДОЛЖИТЕЛЬНЫЕ АПЛОДИСМЕНТЫ).

(Окончание см. на 2-ой стр.).

Окончание доклада товарища Сталина

Все народы Советского Союза единодушно поднялись на защиту своей Родины, справедливо считая нынешнюю Отечественную войну общим делом всех трудящихся без различия национальности и вероисповедания. Теперь уже сами гитлеровские политики видят, как безнадежно глупыми были их расчеты на раскол и столкновения между народами Советского Союза. **ДРУЖБА НАРОДОВ НАШЕЙ СТРАНЫ** выдержала все трудности и испытания войны и еще более закалилась в общей борьбе всех советских людей против фашистских захватчиков.

В этом источник силы Советского Союза. (БУРНЫЕ, ПРОДОЛЖИТЕЛЬНЫЕ АПЛОДИСМЕНТЫ).

Руководящей и направляющей силой советского народа, как в годы мирного строительства, так и в дни войны явилась партия Ленина, партия большевиков. Ни одна партия не имела и не имеет такого авторитета среди народных масс, как наша большевистская партия. И это понятно. Под руководством партии большевиков рабочие, крестьяне и интеллигенция нашей страны завоевали себе свободу и построили социалистическое общество. В дни Отечественной войны партия предстала перед нами, как вдохновитель и организатор всенародной борьбы против фашистских захватчиков. Организаторская работа партии соединила воедино и направила к общей цели все усилия советских людей, подчинив все наши силы и средства делу разгрома врага. За время войны партия еще более сроднилась с народом, еще теснее связалась с широкими массами трудящихся.

В этом источник силы нашего государства. (БУРНЫЕ, ПРОДОЛЖИТЕЛЬНЫЕ АПЛОДИСМЕНТЫ).

Нынешняя война со всей силой подтвердила известное указание Ленина о том, что война есть всестороннее испытание всех материальных и духовных сил каждого народа. История войн учит, что лишь те государства выдерживали это испытание, которые оказывались сильнее своего противника по развитию и организации хозяйства, по опыту, мастерству и боевому духу своих войск, по выдержке и единству народа на всем протяжении войны. Именно таким государством является наше государство.

Советское государство никогда не было столь прочным и незыблемым, как теперь, на третьем году Отечественной войны. Уроки войны говорят о том, что советский строй оказался не только лучшей формой организации экономического и культурного под'ема страны в годы мирного строительства, но и лучшей формой мобилизации всех сил народа на отпор врагу в военное время. Созданная 26 лет назад советская власть в короткий исторический срок превратила нашу страну в несокрушимую крепость. Красная Армия из всех армий мира имеет наиболее прочный и надежный тыл.

В этом источник силы Советского Союза. (БУРНЫЕ, ПРОДОЛЖИТЕЛЬНЫЕ АПЛОДИСМЕНТЫ).

Нет сомнения в том, что советское государство выйдет из войны сильным и еще более окрепшим. Немецкие захватчики разоряют и опустошают наши земли, стараясь подорвать мощь нашего государства. Наступление Красной Армии в еще большем, чем прежде, об'еме раскрыло варварский, бандитский характер гитлеровской армии. Немцами истреблены в захваченных ими районах сотни тысяч наших мирных людей. Как средневековые варвары или орды Аттилы, немецкие злодеи вытаптывают поля, сжигают деревни и города, разрушают промышленные предприятия и культурные учреждения. Злодеяния немцев говорят о слабости фашистских захватчиков, ибо так поступают только временщики, которые сами не верят в свою победу. И чем безнадежнее становится положение гитлеровцев, тем более они неистовствуют в своих зверствах и грабежах. Наш народ не простит этих преступлений немецким извергам. Мы заставим немецких преступников держать ответ за все их злодеяния! (БУРНЫЕ, ПРОДОЛЖИТЕЛЬНЫЕ АПЛОДИСМЕНТЫ).

В районах, где временно хозяйничали фашистские погромщики, нам предстоит возродить разрушенные города и села, промышленность, транспорт, сельское хозяйство, культурные учреждения, создать для советских людей, избавленных от фашистского рабства, нормальные условия жизни. Уже теперь полным ходом развернулась работа по восстановлению хозяйства и культуры в освобожденных от врага районах. Но это только начало. Нам необходимо полностью ликвидировать последствия хозяйничания немцев в районах, освобожденных от немецкой оккупации. Это большая, общенародная задача. Мы можем и должны решить эту трудную задачу в короткий срок.

III. Укрепление антигитлеровской коалиции. Развал фашистского блока

Истекший год был переломным не только в Отечественной войне Советского Союза, но и во всей мировой войне.

Изменения, происшедшие за этот год в военной и внешне-политической обстановке, сложились в пользу СССР и дружественных ему союзных стран, в ущерб Германии и ее сообщникам по разбою в Европе.

Результаты и последствия побед Красной Армии далеко вышли за пределы советско-германского фронта, изменили все дальнейшее течение мировой войны и приобрели крупное международное значение. Победа союзных стран над общим врагом приблизилась, а отношения между союзниками, боевое содружество их армий, вопреки ожиданиям врагов, не только не ослабели, а наоборот, окрепли и упрочились. Об этом красноречиво говорят также исторические решения Московской конференции представителей Советского Союза, Великобритании и Соединенных Штатов Америки, опубликованные недавно в печати. Теперь наши об'единенные страны полны решимости нанести совместные удары по врагу, которые приведут к окончательной победе над ним.

В этом году удары Красной Армии по немецко-фашистским войскам были поддержаны боевыми действиями наших союзников в Северной Африке, в бассейне Средиземного моря и в Южной Италии. Вместе с тем союзники подвергали и продолжают подвергать основательной бомбардировке важные промышленные центры Германии и тем самым значительно ослабляют военную мощь врага. Если ко всему этому добавить тот факт, что союзники регулярно снабжают нас разным вооружением и сырьем, то можно сказать без преувеличения, что всем этим они значительно облегчили успехи нашей летней кампании. Конечно, нынешние действия союзных армий на юге Европы не могут еще рассматриваться, как второй фронт. Но это все же нечто вроде второго фронта. Понятно, что открытие настоящего второго фронта в Европе, которое не за горами, значительно ускорит победу над гитлеровской Германией и еще более укрепит боевое содружество союзных государств.

Таким образом, события истекшего года показывают, что антигитлеровская коалиция является прочным об'единением народов и основана на крепком фундаменте.

Теперь уже для всех очевидно, что гитлеровская клика, развязав нынешнюю войну, завела Германию и ее прихвостней в безысходный тупик. Поражения фашистских войск на советско-германском фронте и удары наших союзников по итало-немецким войскам потрясли все здание фашистского блока, и оно теперь разваливается на наших глазах.

Италия безвозвратно выпала из гитлеровской коалиции. Муссолини ничего не может изменить, ибо он является по сути дела пленником немцев. На очереди другие участники коалиции. Финляндия, Венгрия, Румыния и другие вассалы Гитлера, обескураженные военными поражениями Германии, теперь уже окончательно потеряли веру в благоприятный для них исход войны и озабочены тем, как выбраться из той трясины, куда их затащил Гитлер. Сообщники гитлеровской Германии по грабежу, еще не так давно покорные своему хозяину, ныне, когда пришло время отвечать за разбой, смотрят в кусты, выбирая удобный момент, чтобы незаметно улизнуть из разбойничьей шайки. (СМЕХ).

Вступая в войну, участники гитлеровского блока рассчитывали на быструю победу. Они уже заранее распределили кому что достанется: кому пироги и пышки, кому синяки и шишки. (СМЕХ, АПЛОДИСМЕНТЫ). Понятно, что синяки и шишки они предназначали своим противникам, себе же — пироги и пышки. Но теперь ясно, что Германии и ее холуям не достанутся пироги и пышки, что им придется теперь делить между собою синяки и шишки. (СМЕХ, АПЛОДИСМЕНТЫ).

Предвидя эту незавидную перспективу, сообщники Гитлера ломают сейчас голову над тем, как бы выйти из войны, получив при этом поменьше синяков и шишек. (СМЕХ).

Пример Италии показывает вассалам Гитлера, что чем далее оттягивают они неминуемый разрыв с немцами и позволяют им хозяйничать в своих государствах, тем большие опустошения ожидают их страны, тем больше страданий придется вынести их народам. Пример Италии показывает также, что гитлеровская Германия и не помышляет защищать свои вассальные страны, а намерена превратить их в арену опустошительной войны лишь бы отсрочить час собственного разгрома.

Дело немецкого фашизма проиграно, а созданный им кровавый «новый порядок» идет к краху. В оккупированных странах Европы нарастает всенародный взрыв возмущения против фашистских поработителей. Безвозвратно потерян былой престиж Германии в союзных с ней и нейтральных странах, подорваны ее экономические и политические связи с нейтральными государствами.

Время, когда гитлеровская клика буйно шумела по поводу завоевания немцами мирового господства, осталось далеко позади. Теперь, как известно, немцам не до мирового господства — не до жиру, быть бы живу. (СМЕХ, АПЛОДИСМЕНТЫ).

Таким образом, ход войны показал, что союз фашистских государств не имел и не имеет под собой прочной основы. Гитлеровская коалиция сложилась на базе захватнических, грабительских устремлений ее участников. Пока гитлеровцы имели военные успехи, фашистская коалиция казалась стойким об'единением. Но первые же поражения фашистских войск привели к фактическому распаду разбойничьего блока.

Гитлеровская Германия и ее вассалы стоят накануне своей катастрофы.

Победа союзных стран над гитлеровской Германией поставит на очередь дня важные вопросы организации и воссоздания государственной, экономической и культурной жизни европейских народов. Политика нашего правительства в этих вопросах остается неизменной. Вместе с нашими союзниками мы должны будем:

1) освободить народы Европы от фашистских захватчиков и оказать им содействие в воссоздании всех национальных государств, расчлененных фашистскими поработителями, — народы Франции, Бельгии, Югославии, Чехословакии, Польши, Греции и других государств, находящихся под немецким игом, вновь должны стать свободными и самостоятельными;

2) предоставить освобожденным народам Европы полное право и свободу самим решать вопрос об их государственном устройстве;

3) принять меры к тому, чтобы все фашистские преступники, виновники нынешней войны и страданий народов, в какой бы стране они не скрывались, понесли суровое наказание и возмездие за все совершенные ими злодеяния;

4) установить такой порядок в Европе, который бы полностью исключал возможность новой агрессии со стороны Германии;

5) создать длительное экономическое, политическое и культурное сотрудничество народов Европы, основанное на взаимном доверии и взаимной помощи в целях восстановления разрушенного немцами хозяйства и культуры.

* * *

Красная Армия и советский народ достигли за истекший год больших успехов в борьбе против немецких захватчиков. Мы добились коренного перелома в войне в пользу нашей страны, и война теперь идет к окончательной развязке. Но советским людям не пристало останавливаться на достигнутом, упиваться своими успехами. Победу можно упустить, если в наших рядах появится самоуспокоение. Победа не дается без борьбы и напряжения. Она берется с боя. Победа теперь близка, но чтобы ее завоевать, необходимо новое напряжение сил, самоотверженная работа всего тыла, умелые и решительные действия Красной Армии на фронте. Было бы преступлением перед Родиной, перед советскими людьми, временно подпавшими под фашистское ярмо, перед народами Европы, изнывающими под немецким игом, если бы мы не использовали всех возможностей для ускорения разгрома врага. Нельзя давать врагу передышки. Вот почему мы должны напрячь все наши силы, чтобы добить врага.

Советский народ и Красная Армия ясно видят трудности предстоящей борьбы. Но теперь уже ясно, что день нашей победы приближается. Война вступила в ту стадию, когда дело идет о полном изгнании оккупантов с советской земли и ликвидации фашистского «нового порядка в Европе». Недалеко время, когда мы завершим очищение от врага Украины и Белоруссии, Ленинградской и Калининской областей, освободим от немецких захватчиков народы Крыма, Литвы, Латвии, Эстонии, Молдавии и Карело-Финской республики.

Товарищи!

За победу англо-советско-американского боевого союза! (АПЛОДИСМЕНТЫ).

За освобождение народов Европы от фашистского ига! (АПЛОДИСМЕНТЫ).

За полное изгнание немецких извергов с нашей земли! (АПЛОДИСМЕНТЫ).

Да здравствует наша Красная Армия! (АПЛОДИСМЕНТЫ).

Да здравствует наш Военно-Морской Флот! (АПЛОДИСМЕНТЫ).

Да здравствуют наши смелые партизаны и партизанки! (АПЛОДИСМЕНТЫ).

Да здравствует наша великая Родина! (АПЛОДИСМЕНТЫ).

Смерть немецким захватчикам! (БУРНЫЕ, ПРОДОЛЖИТЕЛЬНЫЕ АПЛОДИСМЕНТЫ. ВСЕ ВСТАЮТ. ОВАЦИЯ ВСЕГО ЗАЛА).

ПРИКАЗ
Верховного Главнокомандующего

7 ноября 1943 года

№ 309

г. Москва

Товарищи красноармейцы и краснофлотцы, сержанты, офицеры и генералы, партизаны и партизанки! Трудящиеся Советского Союза!

От имени Советского Правительства и нашей большевистской партии приветствую и поздравляю вас с 26-й годовщиной Великой Октябрьской Социалистической Революции.

Двадцать шестую годовщину нашей Великой Социалистической Революции мы празднуем в дни славных побед Красной Армии над врагами нашей отчизны.

Уже более двух лет ведет наш народ освободительную войну против немецко-фашистских поработителей. Год назад наша Родина переживала тяжелые дни. Враг захватил у нас к тому времени большую территорию. Миллионы советских людей изнывали в немецкой неволе. Вражеские орды рвались к Волге для обхода Москвы с востока, осаждали подступы к Закавказью. Но Красная Армия грудью своей преградила путь врагу. Наши войска остановили иноземные разбойничьи орды, а затем, разбив их под Сталинградом, стремительно погнали их на запад. С тех пор Красная Армия неизменно держит в своих руках инициативу военных действий.

Зимой 1942-43 гг. наши доблестные войска разбили отборные армии немцев, итальянцев, румын, венгров, перебили и пленили свыше миллиона вражеских солдат и офицеров и освободили огромную территорию площадью до полумиллиона квадратных километров.

Летом 1943 года Красная Армия нанесла врагу новый сокрушительный удар. Наши войска в течение нескольких дней ликвидировали летнее наступление немцев и тем похоронили гитлеровский план разгрома основных сил Красной Армии и обхода Москвы со стороны Орла — Курска. Более того, Красная Армия сама перешла в решительное наступление, взломала мощные оборонительные полосы противника и в течение трех месяцев отбросила его на запад местами на 400-450 километров. За время летней кампании наши войска изгнали врага с Левобережной Украины, из Донбасса, Тамани, Орловщины, Смоленщины, вступили в Правобережную Украину, овладели столицей Советской Украины—Киевом, вступили в Белоруссию, заняли подступы к Крыму, освободили свыше 160 городов и более 38.000 населенных пунктов.

Красная Армия отвоевала у немцев за истекший год почти две трети нашей земли, захваченной ранее немцами, и вызволила из-под немецкого ига десятки миллионов советских людей.

За истекший год немцы потеряли на советско-германском фронте свыше 4-х миллионов солдат и офицеров, из них не менее 1.800.000 убитыми.

На советско-германском фронте нашли бесславный конец отборные кадровые дивизии немецко-фашистской армии. Вместе с ними навсегда похоронены гитлеровские планы завоевания мира и порабощения народов.

Правда, немецкая армия и сейчас дерется упорно, цепляясь за каждый рубеж. Но поражения, понесенные немцами со времени разгрома их войск под Сталинградом, надломили боевой дух немецкой армии. Теперь немцы, как огня, боятся окружения и при угрозе обхода их нашими войсками, бегут, бросая на поле боя свою технику и раненых солдат.

В наступательных боях истекшего года наши войска обогатились опытом ведения современной войны. Наши офицеры и генералы умело руководят войсками, успешно овладевают искусством вождения войск. Красная Армия стала самой мощной и закаленной современной армией.

Победы Красной Армии еще более укрепили международное положение Советского Союза. Наступление нашей армии было поддержано боевыми действиями союзных войск в Северной Африке, на итальянских островах и на юге Италии. Авиация наших союзников подвергла серьезным бомбардировкам промышленные центры Германии. Нет сомнения в том, что удары Красной Армии по немецким войскам с Востока, поддержанные ударами основных сил союзников с Запада, приведут к сокрушению военной мощи гитлеровской Германии и к полной победе антигитлеровской коалиции.

Красная Армия не могла бы одержать великих побед этого года без всенародной помощи фронту. Советский народ отдает все силы на поддержку своей армии. Нескончаемым потоком движутся на фронт вооружение, боеприпасы, продовольствие, снаряжение. Урал и Кузбасс, Москва и Поволжье, Ленинград и Баку, Казахстан и Узбекистан, Грузия и Армения, все наши республики и области стали могучим арсеналом Красной Армии. Советский народ успешно восстанавливает отвоеванные от врага промышленные и сельскохозяйственные районы, пускает в ход фабрики, заводы, шахты и железные дороги, возрождает совхозы и колхозы, обращает ресурсы освобожденных районов на службу фронту.

Наши успехи действительно велики. Но было бы наивно успокаиваться на достигнутых успехах. Ныне, когда Красная Армия бьет врага за Днепром и пробивается к западным границам нашей страны, было бы особенно опасным предаться благодушию, самоуспокоенности и недооценить серьезных трудностей предстоящей борьбы. Теперь враг с особым остервенением будет драться за каждый клочок захваченной им территории, ибо каждый шаг нашей армии вперед приближает час расплаты с немцами за их злодеяния, совершенные ими на нашей земле.

Борьба за окончательную победу над немецко-фашистскими захватчиками потребует от армии и народа еще больших усилий и новых подвигов.

Товарищи красноармейцы и краснофлотцы, сержанты, офицеры и генералы, партизаны и партизанки!

В великих битвах с заклятым врагом вы одержали крупные победы, покрыв боевые знамена Красной Армии и Военно-Морского Флота неувядаемой славой. Красная Армия и Военно-Морской Флот имеют теперь все возможности для того, чтобы в ближайшее время полностью очистить советскую землю от немецких захватчиков.

Во имя победы нашей Родины над немецко-фашистскими извергами **ПРИКАЗЫВАЮ:**

1. Всему рядовому и сержантскому составу — неустанно совершенствовать свое боевое мастерство, строжайше выполнять требования уставов и наставлений, приказы командиров и начальников, всегда и повсюду соблюдать образцовый порядок, крепкую дисциплину и высокую организованность.

2. Офицерам и генералам всех родов войск — совершенствовать управление войсками на поле боя и взаимодействие всех родов войск, прочно закреплять успехи наступления, стремительно преследовать войска противника, быстрее подтягивать тылы, смелее использовать резервы для новых ударов.

3. Всей Красной Армии — смело и решительно взламывать вражескую оборону, день и ночь преследовать врага, не давая ему закрепляться на промежуточных рубежах, умелым и смелым маневром резать коммуникации врага, окружать и дробить его войска, уничтожать и захватывать живую силу и технику противника.

4. Партизанам и партизанкам — поднимать советских людей на вооруженную борьбу против немцев, всемерно усиливать помощь наступающей Красной Армии, громить тылы и штабы врага, спасать советских людей от истребления и угона их на каторгу в Германию, беспощадно уничтожать немецко-фашистских мерзавцев!

Воины Красной Армии, партизаны и партизанки! Вперед, за полный разгром немецко-фашистских захватчиков!

Да здравствует 26-я годовщина Великой Октябрьской Социалистической Революции!

Да здравствует наша победоносная Красная Армия!

Да здравствует наш победоносный Военно-Морской Флот!

Да здравствуют наши отважные партизаны и партизанки!

Да здравствует наша Великая Родина!

Мщение и смерть немецко-фашистским захватчикам!

Верховный Главнокомандующий
Маршал Советского Союза ***И. СТАЛИН.***

УКАЗ ПРЕЗИДИУМА ВЕРХОВНОГО СОВЕТА СССР
О награждении орденом Суворова I-й степени Маршала Советского Союза Сталина Иосифа Виссарионовича

За правильное руководство операциями Красной Армии в Отечественной войне против немецких захватчиков и достигнутые успехи наградить Маршала Советского Союза СТАЛИНА Иосифа Виссарионовича орденом Суворова 1-й степени.

Председатель Президиума Верховного Совета СССР М. КАЛИНИН.
Секретарь Президиума Верховного Совета СССР А. ГОРКИН.

Москва, Кремль. 6 ноября 1943 г.

ПРИКАЗ

Верховного Главнокомандующего

Генералу армии ВАТУТИНУ

Войска 1-го УКРАИНСКОГО ФРОНТА в результате стремительно проведенной операции со смелым обходным маневром сегодня, 6 ноября на рассвете, штурмом овладели столицей Советской Украины, городом КИЕВ — крупнейшим промышленным центром и важнейшим стратегическим узлом обороны немцев на правом берегу ДНЕПРА.

Со взятием КИЕВА нашими войсками захвачен важнейший и наивыгоднейший плацдарм на правом берегу ДНЕПРА, имеющий важное значение для изгнания немцев из правобережной Украины.

В боях за освобождение города КИЕВ отличились войска генерал-полковника МОСКАЛЕНКО, генерал-лейтенанта ЧЕРНЯХОВСКОГО, танкисты генерал-лейтенанта РЫБАЛКО, летчики генерал-лейтенанта авиации КРАСОВСКОГО и артиллеристы генерал-майора КОРОЛЬКОВА.

Особенно отличились:

167 дважды Краснознаменная Сумская стрелковая дивизия генерал-майора МЕЛЬНИКОВА, 232 Сумская стрелковая дивизия генерал-майора УЛИТИНА, 340 Сумская стрелковая дивизия полковника ЗУБАРЕВА, 163 Ромненская стрелковая дивизия полковника КАРЛОВА, 240 стрелковая дивизия полковника УМАНСКОГО, 136 стрелковая дивизия полковника ПУЗИКОВА, 180 стрелковая дивизия генерал-майора ШМЕЛЕВА, 1 отдельная чехословацкая бригада в СССР полковника СВОБОДА, 74 стрелковая дивизия полковника КУЗНЕЦОВА, 23 стрелковая дивизия подполковника ЩЕРБАКОВА, 30 стрелковая дивизия полковника ЯНКОВСКОГО, 218 стрелковая дивизия генерал-майора СКЛЯРОВА, 121 Рыльская стрелковая дивизия генерал-майора ЛАДЫГИНА, 141 стрелковая дивизия полковника РАССАДНИКОВА, 226 Глуховская стрелковая дивизия полковника ПЕТРЕНКО, 5 Гвардейский Сталинградский танковый корпус генерал-лейтенанта танковых войск КРАВЧЕНКО, 6 Гвардейский танковый корпус генерал-майора танковых войск ПАНФИЛОВА, 7 Гвардейский танковый корпус генерал-майора СУЛЕЙКОВА, 291 Воронежская штурмовая авиационная дивизия полковника ВЕТРУК, 202 Средне-Донская бомбардировочная авиационная дивизия полковника НЕЧИПУРЕНКО, 4 Гвардейская штурмовая авиационная дивизия генерал-майора авиации БАЙДУКОВА, 264 штурмовая авиационная дивизия подполковника КЛОБУКОВА, 256 истребительная авиационная дивизия полковника ГЕРАСИМОВА, 8 Гвардейская Краснознаменная истребительная авиационная дивизия подполковника ЧУБИКОВА, 208 Краснознаменная ночная ближне-бомбардировочная авиационная дивизия полковника ЮЗЕЕВА, 10 Гвардейская Сталинградская истребительная авиационная дивизия полковника СРЫБКИНА, 235 Сталинградская истребительная авиационная дивизия генерал-майора авиации ЛАСЕЕВА, 17 артиллерийская дивизия генерал-майора артиллерии ВОЛКИНШТЕЙН, 13 артиллерийская дивизия генерал-майора артиллерии КРАСНОКУТСКОГО, 3 Гвардейская минометная дивизия полковника КОЛЕСНИКОВА, 112 Гвардейский Краснознаменный пушечный артиллерийский полк подполковника ЦЕСАРЬ, 805 гаубичный артиллерийский полк майора ТЕТЕРИНА, 839 гаубичный артиллерийский полк подполковника ЧИСТЯКОВА, 12 отдельная минометная бригада подполковника НЕМОВА, 9 Гвардейская истребительная противотанковая артиллерийская бригада подполковника ЧЕРНОВА, 491 минометный полк майора ПЛАХУНОВА, 492 минометный полк майора ГЛУЩЕНКО, 222 истребительный противотанковый артиллерийский полк майора КОДЯКОВА, 316 Гвардейский истребительный противотанковый артиллерийский полк подполковника КОРОЗИНА, 868 Краснознаменный истребительный противотанковый артиллерийский полк майора ЧЕХ, 1.666 истребительный противотанковый артиллерийский полк майора БЕРЕЗИНА, 1.075 истребительный противотанковый артиллерийский полк майора АНДРЕЕВА, 4 Гвардейский Краснознаменный истребительный противотанковый артиллерийский полк подполковника ПОНОМАРЦЕВА, 24 Гвардейская пушечная артиллерийская бригада полковника БРАЗГОЛЬД, 60 отдельная корректировочная авиационная эскадрилья капитана РАСТОРГУЕВА, 811 отдельный разведывательный артиллерийский дивизион капитана БАРИНОВА, 8 зенитная артиллерийская дивизия полковника ЕМЕЛЬЯНОВА, 21 зенитная артиллерийская дивизия полковника ГУДКОВА, 268 отдельный инженерный батальон капитана ЧЕЧИШВИЛИ, 7 отдельный инженерный батальон майора ЖУКОВА, 1.505 отдельный инженерный батальон майора АРТЕМЬЕВА, 1 Гвардейская пушечная артиллерийская бригада полковника КЕРФ, 3 Гвардейская легко-артиллерийская бригада полковника ЖАГАЛО, 65 Гвардейский минометный полк майора ПАВЛОВА, 98 Гвардейский минометный полк подполковника ТИХОНОВА, 1.157 пушечный артиллерийский полк подполковника НАЗАРЕНКО, 497 минометный полк майора МАЗАНОВА, 59 отдельный танковый полк майора СКОРНЯКОВА, 150 отдельная танковая бригада полковника УГРЮМОВА.

В ознаменование одержанной победы соединениям и частям, отличившимся в боях за освобождение города КИЕВ, присвоить наименование «КИЕВСКИХ».

Впредь эти соединения и части именовать:

167-я дважды Краснознаменная Сумско-Киевская стрелковая дивизия,

232-я Сумско-Киевская стрелковая дивизия,

340-я Сумско-Киевская стрелковая дивизия,

163-я Ромненско-Киевская стрелковая дивизия,

240-я Киевская стрелковая дивизия,

136-я Киевская стрелковая дивизия,

180-я Киевская стрелковая дивизия,

74-я Киевская стрелковая дивизия,

23-я Киевская стрелковая дивизия,

30-я Киевская стрелковая дивизия,

218-я Киевская стрелковая дивизия,

121-я Рыльско-Киевская стрелковая дивизия,

141-я Киевская стрелковая дивизия,

226-я Глуховско-Киевская стрелковая дивизия,

5-й Гвардейский Сталинградско-Киевский танковый корпус,

6-й Гвардейский Киевский танковый корпус,

7-й Гвардейский Киевский танковый корпус,

291-я Воронежско-Киевская штурмовая авиационная дивизия,

4-я Гвардейская Киевская штурмовая авиационная дивизия,

264-я Киевская штурмовая авиационная дивизия,

256-я Киевская истребительная авиационная дивизия,

8-я Гвардейская Краснознаменная Киевская истребительная авиационная дивизия,

208-я Краснознаменная Киевская ночная ближне-бомбардировочная авиационная дивизия,

17-я Киевская артиллерийская дивизия,

13-я Киевская артиллерийская дивизия,

3-я Гвардейская Киевская минометная дивизия,

112-й Гвардейский Краснознаменный Киевский пушечный артиллерийский полк,

805-й Киевский гаубичный артиллерийский полк,

839-й Киевский гаубичный артиллерийский полк,

12-я Киевская отдельная минометная бригада,

9-я Гвардейская Киевская истребительная противотанковая бригада,

491-й Киевский минометный полк,

492-й Киевский минометный полк,

222-й Киевский истребительный противотанковый артиллерийский полк,

316-й Гвардейский Киевский истребительный противотанковый артиллерийский полк,

868-й Краснознаменный Киевский истребительный противотанковый артиллерийский полк,

1.666-й Киевский истребительный противотанковый артиллерийский полк,

1.075-й Киевский истребительный противотанковый артиллерийский полк,

4-й Гвардейский Краснознаменный Киевский истребительный противотанковый артиллерийский полк,

24-я Гвардейская Киевская пушечная артиллерийская бригада,

60-я Киевская отдельная корректировочная авиационная эскадрилья,

811-й Киевский отдельный разведывательный артиллерийский дивизион,

8-я Киевская зенитная артиллерийская дивизия,

21-я Киевская зенитная артиллерийская дивизия,

268-й Киевский отдельный инженерный батальон,

7-й Киевский отдельный инженерный батальон,

1.505-й Киевский отдельный инженерный батальон,

1-ая Гвардейская Киевская пушечная артиллерийская бригада,

3-я Гвардейская Киевская легко-артиллерийская бригада,

65-й Гвардейский Киевский минометный полк,

98-й Гвардейский Киевский минометный полк,

1.157-й Киевский пушечный артиллерийский полк,

497-й Киевский минометный полк,

59-й Киевский отдельный танковый полк,

150-я Киевская отдельная танковая бригада.

202-ю Средне-Донскую бомбардировочную авиационную дивизию, 10-ю Гвардейскую Сталинградскую истребительную авиационную дивизию и 235-ю Сталинградскую истребительную авиационную дивизию, второй раз отличившихся в боях с немецкими захватчиками, представить к награждению орденами КРАСНОГО ЗНАМЕНИ.

1-ю отдельную Чехословацкую бригаду в СССР, отличившуюся в боях за освобождение города Киев, представить к награждению орденом СУВОРОВА 2-й степени.

Сегодня, 6 ноября, в 17 часов столица нашей Родины — МОСКВА от имени Родины салютует нашим доблестным войскам, освободившим город КИЕВ, — двадцатью четырьмя артиллерийскими залпами из трехсот двадцати четырех орудий.

За отличные боевые действия ОБ'ЯВЛЯЮ БЛАГОДАРНОСТЬ всем руководимым Вами войскам, участвовавшим в боях за освобождение города КИЕВ.

Вечная слава героям, павшим в борьбе за свободу и независимость нашей Родины!

Смерть немецким захватчикам!

Верховный Главнокомандующий
*Маршал Советского Союза **И. СТАЛИН.***

6-го ноября 1943 года.

Присвоение звания Героя Социалистического Труда начальствующему составу и рядовым работникам железнодорожного транспорта, генералам, офицерам, рядовому составу железнодорожных войск

Указом Президиума Верховного Совета СССР от 5 ноября 1943 года за особые заслуги в обеспечении перевозок для фронта и народного хозяйства и выдающиеся достижения в восстановлении железнодорожного хозяйства в трудных условиях военного времени присвоено звание **Героя Социалистического Труда** с вручением **ордена Ленина** и золотой медали **«Серп и молот»**: Народному Комиссару Путей Сообщения Кагановичу Л. М., заместителю Народного Комиссара Путей Сообщения **Арутюнову Б. Н.**, заместителю Народного Комиссара Путей Сообщения **Ковалеву Г. В.**, начальнику Северо-Донецкой ж. д. **Кривоносу П. Ф.**, паровозному машинисту депо Новосибирск **Лунину Н. А.** и др. Всего 127 человек. (ТАСС).

От Советского Информбюро

Оперативная сводка за 6 октября

Войска 1-го УКРАИНСКОГО фронта в результате стремительно проведенной наступательной операции и обходного маневра разгромили противостоящие немецкие войска и на рассвете 6 ноября штурмом овладели столицей Советской Украины — городом КИЕВ. Противник понес огромные потери в живой силе и технике. Продолжая развивать успешное наступление, войска 1-го Украинского фронта овладели районным центром Киевской области городом ВАСИЛЬКОВ, а также заняли более 60 других населенных пунктов, среди которых крупные населенные пункты ЛУБЯНКА, ОЗЕРЫ, ГОСТОМЕЛЬ, БЛИСТАВИЦА, БУЧА, ЯБЛОНКА, СОФИЕВСКАЯ, ИНИКОЛЬСКАЯ БОРЩАГОВКА, ШЕВЧЕНКО, ПЕТРОВСКИЙ, ЖУЛЯНЫ, МЫШЕЛОВКА, КРЮКОВЩИНА, ГАТНОЕ, ХОТИВ, ПИРОГОВО, ВИТА ЛИТОВСКАЯ, ЗАБОРЬЕ, БОЯРКА-БУДАЕВКА; ТАРАСОВКА, ЮРОВКА, ВЕТА ПОЧТОВАЯ, ГЛЕВАХА, и железнодорожные станции БУЧА, ЖУЛЯНЫ, БОЯРКА.

На-днях войска СЕВЕРО-КАВКАЗСКОГО фронта во взаимодействии с ЧЕРНОМОРСКИМ флотом и АЗОВСКОЙ военной флотилией провели успешную десантную операцию с высадкой войск на восточном берегу Керченского полуострова в районах северо-восточнее и южнее города КЕРЧЬ. Северо-восточнее города КЕРЧЬ наши войска, сломив сопротивление противника, овладели сильно укрепленными опорными пунктами ОС. СОВИНА, МАЯК, ЖУКОВКА, ОПАСНАЯ, крепость ЕНИКАЛЕ, БАКСЫ, КАПКАНЫ, создав в этом районе плацдарм шириной по фронту 10 километров и в глубину 6 километров. Южнее города КЕРЧЬ наши десантные части овладели сильно укрепленным опорным пунктом противника ЭЛЬТИГЕН. Неоднократные контратаки против наших высадившихся частей были отбиты с большими для противника потерями.

Юго-восточнее НИКОПОЛЯ на левом берегу ДНЕПРА наши войска отбивали контратаки пехоты и танков противника, нанеся ему большие потери в живой силе и технике.

В излучине ДНЕПРА, юго-западнее ДНЕПРОПЕТРОВСКА, наши войска отбили атаки крупных сил пехоты и танков противника. В ходе боев противник понес огромные потери в живой силе и технике.

Западнее и юго-западнее НЕВЕЛЯ наши войска, преодолевая сопротивление противника, продолжали вести бои местного значения, в ходе которых овладели рядом населенных пунктов, среди которых КРАСНОПОЛЬЕ, БУЛЫГИ, БОЛЬШОЕ СИТНО и железнодорожные станции КЛЯСТИЦЫ, АЛЕША.

На других участках фронта — разведка и артиллерийско-минометная перестрелка.

В течение 5 ноября наши войска на всех фронтах подбили и уничтожили 141 немецкий танк. В воздушных боях и огнем зенитной артиллерии сбито 57 самолетов противника.

Отомстим немецко-фашистским извергам за разграбление и разрушение наших городов и сел, за насилия над женщинами и детьми, за убийство и увод в немецкое рабство советских людей. Смерть немецким мерзавцам!

(Из Призывов ЦК ВКП(б) к 26-й годовщине Великой Октябрьской Социалистической Революции).

МАНУВАХ

Я перебирал письма друзей — груду волнующих, искренних, дышащих пламенем боев листков, помеченных полевой почтой, и мне показалось уместным опубликовать часть из них. Это — письма Манувaха Дадашева, капитана Красной Армии, неутомимого, подвижного командира, когда-то задушевного, лиричного татского поэта, ныне хорошего воина и вообще чудесного человека и отзывчивого друга. В этих письмах, как в ярких вспышках — живые куски пройденного нами года побед. Это документы эпохи, и вот они, как они есть:

28. X 42.

Друзья! Больше трех месяцев я не подавал вам вестей о себе, а я знаю, как это тревожно в наши тяжелые дни. Представляю ваши вытянутые физиономии — думали: погиб паренек, а честное слово был уж не такой он плохой... Нет, жив Манувах! Жив и будет жить, чтобы обязательно видеть победу. И не только видеть, но и самому ее добывать. Ведь гитлеровская Германия, — что тот кувшин, о котором говорит наше старинное изречение: падает камень на кувшин — горе кувшину, падает кувшин на камень — горе кувшину, так или иначе — все горе кувшину.

Быть, быть кувшину разбитым, ибо крепче камня, чем наша Красная Армия, я не знавал!

Но все это пока в будущем. А пока что кувшин катится на нас и я за эти месяцы испил всю горечь отступления. Мы покидали Ростов, Константиновскую, Цымлянскую — одну за другой привольные донские станицы, и вы себе представить не можете, как это тяжело. Как-нибудь после войны я расскажу вам, как наша дивизия попала в окружение и как с боями, кроша врага, она все-таки пробилась на восток, к своим.

Были приключения и у меня. В Цымлянской горстка моих людей очутилась в самой немецкой гуще. Пришлось прятаться. Бои шли невдалеке, и я знал, что мы можем еще пригодиться. Приказал притаиться и выжидать. Держались врассыпную. Мне лично пришлось залечь в груду развалин. Когда-то это была, видно, неплохая хатенка, но, признаюсь, что для меня удобств в ней не было никаких. Пришлось целых три дня недвижно лежать, точно ты умер. Онемеет все, а ты лежи — потому, что рядом немцы. И есть хочется — хуже, чем после тифа. Кропил меня дождь, продирали утренние заморозки, а на третий день угостили и эти проклятые развалины — прямо на спину обвалилась огромная каменюга, и я вынужден был так и лежать под ней, потому что рядом залопотали фрицы.

На наше счастье грохот боя усилился и родные наши воины были уже где-то у околицы. Я решил ударить в тыл. Ох, посмотрели бы вы, друзья, какая тут была каша и как могут быть напуганы немцы даже тогда, когда они наступают.

Правда, было в тот миг от чего испугаться и вашему покорному слуге. Его заметили трое фрицев и решили взять живьем — все-таки старший лейтенант. Не тут-то было! — я оказался хитрым, чем та лиса Фалфаращ-ахун, сказки о которой мы с тобой, Александр, собирали до войны. Я юркнул за хату, а потом очутился сзади и уложил таки из пистолета немецкого обера, а с двумя фрицами пришлось драться врукопашную. Я вижу, друзья, как вы смеетесь — такой маленький, тщедушный Манувах, и вдруг врукопашную! — Но ей-ей это правда, и неправдой было бы только сказать, что я одолел их. Они бы, проклятые, прикончили меня, но тут подоспели два наших здоровенных украинца и так мы втроем раздобыли первых моих двух «языков». Я потом смеялся, что это они меня «раздобыли», но командование посмотрело иначе, и вот на груди у меня кружочек и на нем: «За отвагу». Честное слово, для тщедушного тата это не так уж плохо!...

7. XI. 42.

Милый друг! Если бы ты знал, из какого пекла идет к тебе эта открытка, у тебя бы мурашки забегали по коже. Но как даже в этом кромешном аду не поделиться радостью, если мы сегодня читали сталинский доклад. «Уничтожить гитлеровскую армию — можно и должно!» — здесь, в городе, носящем имя вождя, эти слова звучат особенно торжественно. Я верю и знаю, что так и будет. Мы зарылись в землю так, что никакая сила нас отсюда не вышибет.

Саша, дорогой, только здесь я понял огромный глубокий смысл того факта, что основное бремя войны принял на себя великий русский народ. Что это за люди! Как я восхищаюсь ими — настоящие чудо-богатыри. Такие — и выстоят, и погонят немцев назад, на запад. Обязательно погонят! Как бы я хотел быть достойным моих славных русских воинов, в одних рядах с которыми маленький тат сражается плечом к плечу!...

21.XI. 42.

Друзья! Мои письма не поспеют за телеграфом, но не писать об этом нельзя. Наступление! — Какое это великое слово! Мы выстояли и мы сомнем врага у стен города Сталина!

Я написал вам для газеты, как за этот город сражался наш земляк Баймурзаев. Получили ли? Напечатали? Да. Магомед-Загир достоен русских богатырей. С ним было только десять человек, а немцы, окружившие их, на четырех машинах увозили одних только убитых и раненых. Герои были уже мертвы, а немцы все еще не осмеливались высунуть из укрытий свои носы. Мы даже мертвые страшны врагу.

Я горд, что во главе этих героев был горец. У нас здесь есть еще один такой. Это мой друг — аварец, капитан Качалов. Я обязательно напишу о нем, — поместите?

19. XII.42.

...Некогда, друзья, некогда. Какой это чудесный маршрут — на запад!... Мы идем с боями вперед, и я повторяю слова старинной горской песни. Помните? —

Воины тронулись, свистнули,
Сгинули в дали,
Гонят врагов,
Перепуганных натиском скорым...

Ох, как они перепуганы!

27.I. 43.

...Вы не можете себе представить, друзья, как вы меня порадовали вестью об Авшалумове. Итак, наш Хизгил участвовал в освобождении Пятигорска. Вы пишете, что он занял первое место в полку по рубке и второе по джигитовке. И где? — в частях Кириченко, среди казаков! И это тот самый маленький Хизгил, который годами сидел в Институте над рукописями и никогда не сидел на коне. Воистину война творит чудеса. Пишите подробней о его ранах, о лечении, обо всем -всем.

18. II. 43.

...Да, товарищи, вы можете мне завидовать. Настали, наконец-то дни нашего праздника, и мы, испытавшие горечь отступления, в полной мере наслаждаемся сейчас победой. Милый друг, я и передать тебе не могу радость и счастье, которые пережил за два дня пребывания в Ростове. Нас целовали на улицах девушки, нас носили на руках. Ради одних только этих дней стоило мучиться, страдать, переживать все невзгоды. Я счастлив, и только чудовищные следы зверства немцев отравляют радость победы. Они поразрушали все. В зоологическом саду — 14 тысяч расстрелянных евреев Ростова. Я видел, и в ненависти сжимал кулаки. Женщины и дети, дети, дети... Одно только желание у нас — отомстить! И одно только утешение — это трупы немцев, которые мы видим повсюду. Целые горы трупов. Я видел, как на некоторых из них вездесущие ростовские мальчишки укрепили издевательные таблички: «Завоеватели Ростова!» Видел, как труп фрица грызли собаки. Смотрел и радовался...

6. VIII. 43.

Дружище! Я перед тобой в непролазном долгу, но сам понимаешь — воюем, писать некогда.

Что написать тебе о себе? Радости нет конца. Не скрою — я немножко опасался лета, и вот — такой результат. И могло ли разве быть иначе? Если б ты знал, друг, как мы теперь сильны. Какие люди! Сколько вооружения! Мы никогда еще не были так богаты. И вообще мы научились не только воевать, но и жить на войне. Помню, раньше мы считали, что раз война, то все — по-боку! Где-нибудь за 50-80 километров от фронта мы в прошлом году с затаенной тревогой в душе ложились спать и не раздевались неделями. А сейчас я, советский офицер, за 200-300 метров от противника, как у себя дома, укладываюсь на ночь со всеми удобствами — снимаю сапоги, рубашку и иногда даже брюки. Появилась уверенность в себе.

Сейчас мы снова зарылись в землю, — в землю украинскую, — но зарылись, сам понимаешь, до поры. Будет жарко немцам и от нас. И я сообщаю вам, друзья, что ваш Манувах не подкачает. Качалов и я были в нашей части в числе первых, кто получил медаль «За оборону Сталинграда». Это единственная и неповторимая награда за величайшее в истории сражение — сталинградское. Какое великое имя! Клянусь — жизнь отдать, но не опозорить его...

23. VIII. 43.

Ты просил меня написать пару строк о самочувствии фрицев. Самое подавленное и угнетенное, Саша! Я видел много пленных, и это уже не те, что кричали, желая выслужить пощаду: «Гитлер капут». Эти перепуганы насмерть и молчат со страху. В одном городке мне недавно хозяйка квартиры рассказывала, как, живший у нее, немецкий офицер, навзрыд плакал целыми ночами. Плачет, потом напьется и снова плачет. Ему было страшно на Востоке. А потом страх пришел и с Запада — наши союзники разбомбили его город и из дому ему пришло письмо, что какое-то его там заведение или мастерскую разбомбило. Немец в эту ночь уже не плакал, а выл. А под утро он застрелился... Вот она, какая теперь немчура!..

Дружище! Даже в разгаре боев я выкроил минутку, чтобы порадовать тебя открыткой. Тронулось! Мы идем вперед и вперед. Знаешь, я никогда не был на Украине, но мне кажется, что я всегда жил здесь. Это ведь — Родина и какая радость сражаться за нее. Я понял: если есть счастье на земле, то это — итти вперед! Напутствуй же нас в пути частыми добрыми письмами с Кавказа. Помните фронтовиков! Учтите, родные, что каждая сводка с фронта, приносящая вам столько радости, добывается ценой крови — и крови не малой. И самое радостное в наших лишениях — это письма из дому.

На этом письме переписка с Манувахом Дадашевым — отличным воином и чудесным другом — у нас оборвалась. Говорят, что он где-то в госпитале, в Ворошиловграде. Ходят слухи, что ему не довелось дойти до Днепра, но зато и десяткам немцев навсегда заказан путь до него. А в одном из писем сообщают, как прорвавшаяся далеко вперед в одну из украинских деревушек, тройка героев жизни не пожалела, а задержала немцев до подхода наших сил. Было в этой тройке два русских богатыря и один маленький, чернявый капитан-кавказец. Не Манувах ли это?

Я не склонен доверять слухам. Верю, что снова, как и раньше, зазвучит в очередном письме задористый молодой голосок: «Нет, жив Манувах, жив! Жив и будет жить! Ты спрашиваешь: пишу ли я стихи? Да, да, пишу. Или ты думаешь, что битва, стихи и победа — так уж далеки друг от друга? Ого, как это все близко, товарищ! Ну, а насчет жизни дело простое — надо жить, обязательно жить. Жить, чтобы видеть победу. Видеть и добывать ее!»

А. НАЗАРЕВИЧ.

В ТЫЛУ, КАК НА ФРОНТЕ КУЕТСЯ ПОБЕДА

РОДИНЕ И ФРОНТУ

(ЦИФРЫ И ФАКТЫ)

☆ 1 миллион пудов хлеба, 2 миллиона пудов мяса, 200 тысяч пудов шерсти сдали государству колхозы Дагестана за период Отечественной войны.

☆ Свыше 65 миллионов рублей поступило в фонд обороны страны. В эту сумму не входят драгоценности, облигации, скот и хлеб, сданные горцами на оборону Родины.

☆ 1.300.000 теплых вещей собрано для героических воинов Красной Армии. Десять дивизий тепло одели и обули горцы Дагестана.

☆ 150 вагонов подарков и 20 тысяч индивидуальных посылок отправлено фронтовикам. В дар героическим защитникам Родины посланы вино, консервы, соленая и копченая рыба, свежие и сушеные фрукты, мясо, масло, орехи, мед, сыр, а также лучшие изделия мастеров Кубачей, Унцукуля и Ботлиха.

☆ Почти на 15 тысяч гектаров увеличилась посевная площадь колхозов за время Отечественной войны.

☆ На строительство танков, бронепоездов и авиаэскадрилий трудящиеся Дагестана внесли более 60 миллионов рублей.

☆ 160 новых боевых изделий освоили предприятия Дагестана.

☆ 420 тысяч фруктовых деревьев и виноградных лоз посадили колхозы весной 1943 года.

☆ 32 тысячи экземпляров художественной литературы и учебников собрали и отправили трудящиеся республики освобожденным районам. Кроме этого, комсомольцы и молодежь собрали 20 тысяч томов художественной литературы бойцам и офицерам Красной Армии.

☆ 79 молодых врачей выпустил этой весной Дагмединститут. Значительная часть врачей выехала на фронт и в освобожденные районы.

☆ Новые электростанции сооружены в дни войны в аулах Тпиг, Верхнее Инхело, Хучни и Ерси. Заканчивается строительство гидроэлектростанций в ауле Гелиб, Чароднинского района, и в ауле Лучек, Рутульского района.

☆ 200 горянок награждены орденами, медалями и грамотами Верховного Совета ДАССР за участие в строительстве оборонительных рубежей.

☆ Около 4.000 детей фронтовиков текущим летом отдыхали в пионерских лагерях и санаториях.

☆ Около 3.000 горянок за время войны стали сандружинницами и медсестрами.

☆ Создан фонд помощи семьям фронтовиков. Для семей защитников Родины собрано более 1 миллиона рублей денег, 320 тонн зерна, 82 тонны картофеля, 26 тонн мяса и много других продуктов.

☆ Большая помощь оказана семьям фронтовиков. За последние полгода им выдано 21 миллион рублей пособия, на 2 миллиона рублей промтоваров, а также большое количество продовольствия, одежды, обуви и топлива.

☆ 137 миллионов рублей одолжили трудящиеся Дагестана государству на укрепление обороны страны путем приобретения облигаций военных госзаймов.

☆ 320 бань построено в аулах Дагестана в дни войны.

☆ 300 тысяч книг художественной и политической литературы выпустил в этом году Даггосиздат на русском, аварском, даргинском, лезгинском и других языках.

☆ Красные кавалеристы получили изготовленные руками кустарей Дагестана— 4 тысячи кавказских бурок и 300 кинжалов. Кроме того, для Красной Армии изготовлено на 19 миллионов рублей шорно-седельных изделий, меховых жилетов и других.

☆ Мощность хасавюртовской электростанции увеличена в три с половиной раза. Электроэнергии теперь будет достаточно для предприятий города и освещения квартир трудящихся.

☆ Шесть артелей Дагтекстильпромсоюза досрочно выполнили годовой план. До конца года артели сверх плана дадут почти на 3 миллиона рублей продукции.

☆ 24-х преподавателей средней школы выпустил в этом году Дагпединститут. Текущей осенью на первые курсы принято 220 студентов, из них коренных национальностей Дагестана — 52 человека.

☆ За год Дагнацансамбль дал 280 концертов и обслужил 161 тысячу зрителей. Артисты ансамбля побывали на Центральном фронте, где дали 62 концерта для бойцов и офицеров. В ближайшие дни ансамбль выезжает на кутаны Кизлярского округа и Азербайджана для обслуживания кочевников.

☆ Десятки колхозных детдомов организовано в районах Дагестана. В Буйнакском районе колхозные детдома созданы в аулах Дженгутай, Нижнее Казанище, Эрпели и Дургели. В Кумторкалинском районе организован детдом при колхозе им. Маркова. Детдома созданы в Гунибском, Хасавюртовском, Хивском, Касумкентском и других районах.

☆ Огромные стада скота отправлены из Дагестана в освобожденные от фашистов районы. Колхозы нашей республики сохранили и теперь возвратили артелям Ставропольщины, Ростовской области, Кубани свыше 6.500 голов крупного рогатого скота, более 2.500 лошадей и до 21.600 овец и коз.

☆ Осенняя посадка деревьев широко развернулась сейчас в колхозах республики. Надо посадить 72.000 фруктовых деревьев, 220.000 виноградных саженцев. Колхозы высокогорного Ахтынского района уже посадили 6.270 деревьев, почти вдвое перевыполнив план. В хуизахских колхозах посажено 2.501 дерево при плане 1.100. Буйнакский колхоз имени Дударова посадил 500 деревьев, перевыполнив план на 100 деревьев.

☆ Впервые в республике за время Отечественной войны многие дагестанские колхозы начали успешно разводить сахарную свеклу, клещевину, табак и махорку. В нынешнем году колхозы посадили 124 гектара сахарной свеклы, 503 га клещевины, 115 га табака и махорки.

☆ Перевыполнением плана сева озимых встречают 26 годовщину Октября шесть районов республики. Колхозы Гумбетовского района к 1 ноября выполнили план осеннего сева на 106 процентов, колхозы Агульского района — на 116.

☆ Первым в Дагестане уже закончил план под'ема зяби высокогорный Рутульский район. Колхозы района вспахали под зябь 688 гектаров — 172 процента плана.

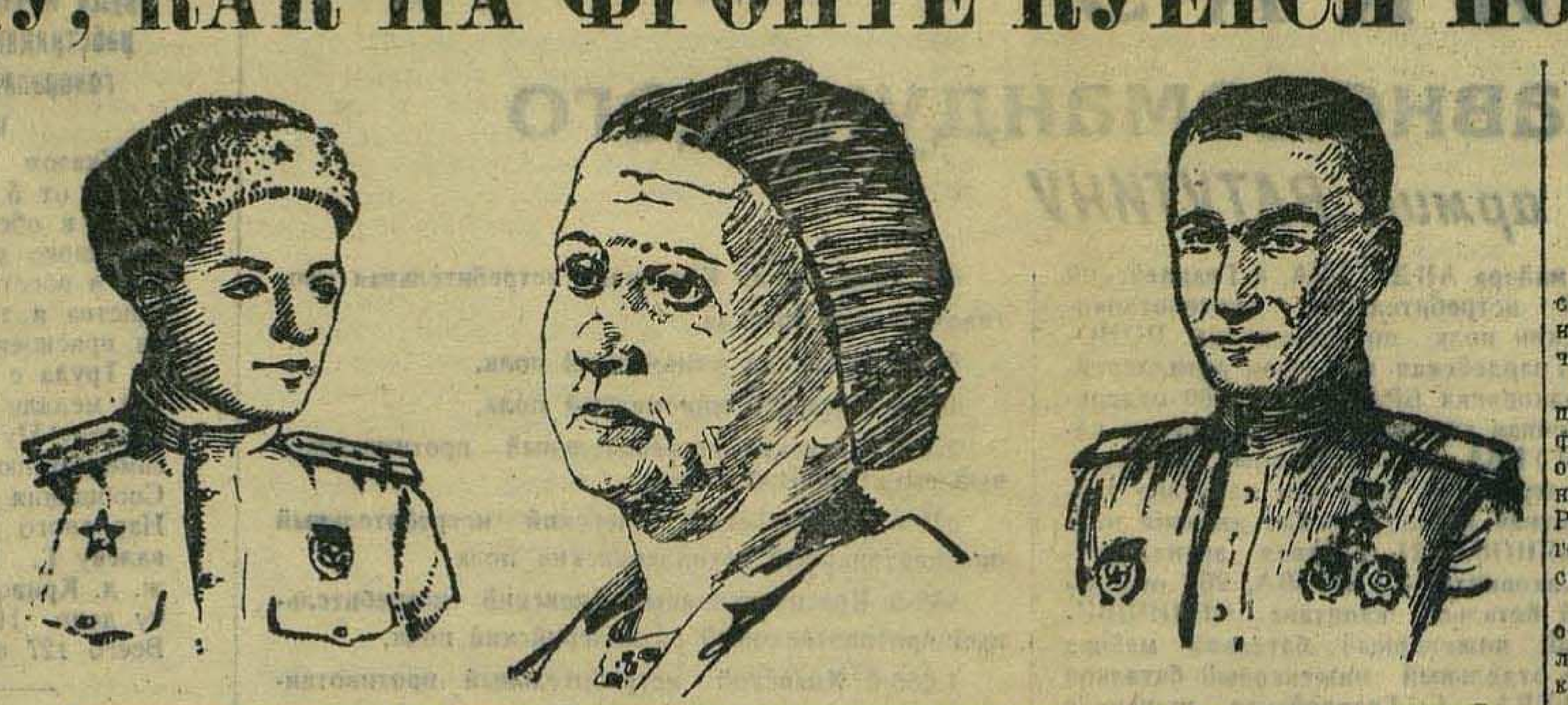

Самоотверженно сражаются на фронтах Отечественной войны и трудятся в тылу сыны и дочери Дагестана. На снимке (справа налево): Герой Советского Союза Саид Алиев, Евгения Степановна Гаирбекова—славная советская патриотка. Являясь председателем передового в городе Махач-Кала квартального комитета № 18, тов. Гаирбекова с первых дней Отечественной войны организовала всех домохозяек квартала на служение фронту, капитан—орденоносец Расул Багатов из селения Муцал-аул, Хасавюртовского района.

В Сталинский фонд победы

Выполнив годовой план в неизменных ценах на 103,3 процента, консервные заводы республики сдали сверх задания в Сталинский фонд победы — 3 миллиона 700 тысяч банок консервов.

Производительность труда на консервных заводах в 1943 году увеличена на 115.7 процента. Сэкономлено 232 тысячи рублей. Прибыли получено 9 миллионов рублей.

Предприятия консервной промышленности освоили более 10 новых видов продукции: сельдь в маринаде, мясной паштет, мясные консервы с рисом, овощные консервы, фаршированные рисом, и другие.

Первенство в тресте занял Дербентский комбинат, выполнивший первым годовое задание по производству консервов.

— ⊙ —

Урожай убран и обмолочен

Полным завершением уборки урожая встречают октябрьский праздник колхозы Табасаранского района, завоевавшие переходящее Красное знамя Совнаркома ДАССР и Обкома ВКП(б) за успешное проведение весеннего сева.

Табасаранские колхозы закончили уборку всех зерновых культур, включая и кукурузу, на всей площади [illegible] гектаров. Все зерновые обмолочены. Закончена и уборка картофеля. Колхозы района приближаются к завершению сева озимых.

— ⊙ —

Ус. ехи хивских колхозов

Колхозы Хивского района, борясь за первенство в социалистическом соревновании районов республики, завершили уборку всех зерновых, включая и кукурузу, на площади 7.315 гектаров.

Весь урожай уже обмолочен.

Закончена также уборка картофеля.

К концу подходит сев озимых. Посеяно 5.327 га—95 процентов плана.

Обязательства выполнены

АХТЫ. **(По телефону).** Колхозы района с честью выполнили обязательства, взятые в предоктябрьском социалистическом соревновании. Полностью завершены уборка урожая и обмолот. На 106 процентов выполнен план осеннего сева. Перевыполнен также план под'ема зяби и посадки садов.

Большая работа проделана и по подготовке к зимовке скота. При потребности в 6.123 тонн грубых кормов—заготовлено 10.452 тонны.

Полностью рассчитавшись по своим обязательствам за 1943 год, колхозы приступили к авансовой сдаче сельскохозяйственных продуктов государству в счет поставок будущего года. Район перевыполнил также планы мобилизации средств по всем видам поступлений.

Д. ЭФЕНДИЕВ.

— ⊙ —

Суда разгружаются досрочно

Коллектив Махачкалинского порта ко дню 26-й годовщины Великого Октября пришел с большими производственными победами.

Приходящие в порт суда обрабатываются досрочно. Стоянка их за 10 месяцев сокращена на 1.403 часа. Благодаря этому, суда дополнительно сделали более 6 рейсов и перевезли немало ценных грузов сверх задания.

Четко организовав разгрузку теплохода «Азербайджанец», бригады грузчиков тт. Мозолевского, Гончарова, Беккермана и Мехтиева досрочно на 32 часа обработали это судно. Теплоходы «Дагестан», «Мары» ими были отпущены ранее срока на 14 часов.

Бригадам грузчиков помогают механизаторы. На первом участке пущены в эксплоатацию передвижные транспортеры, еще не так давно стоявшие без частей и деталей.

Повысилась производительность труда грузчиков. Лучшая бригада грузчика т. Мехтиева выполняет полторы нормы за смену. Бригада тов. Джабарова выполняет задание на 129.7 процентов.

Работники морского порта добьются, чтобы каждый день труда был направлен на помощь наступающей Красной Армии.

А. ДАНЧЕНКО.

Начальник Махачкалинского порта.

60.000 пудов рыбы сверх плана

Передовые рыбозаводы республики досрочно завершили выполнение годовых заданий по добыче рыбы.

Рыбозавод Главный Лопатин (директор орденоносец т. Акилов) годовое задание выполнил за 6 месяцев и выловил сверх плана более 28 тысяч пудов рыбы. Рыбозавод «Буйнак» в фонд Главного Командования дополнительно к плану добыл свыше 11 тысяч пудов рыбы. Около 13 тысяч пудов рыбы сверх задания поймал Учинский рыбозавод и 5 тысяч пудов — «Красный партизан». Всего этими рыбозаводами добыто около 60 тысяч пудов рыбы.

Такими производственными победами встречают передовые рыбозаводы республики великий праздник.

— ⊙ —

Передовая артель

Сегодня, в день радостного праздника — 26-й годовщины Великого Октября, рабочие трикотажной артели «Красная звезда» рапортуют о выполнении взятых на себя обязательств в социалистическом соревновании.

В этом году наша артель должна выработать продукции на 3.016.200 рублей, а выработала на 3.752.300 рублей — 124,4 процента плана.

Победоносное наступление Красной Армии и развернувшееся в связи с этим соревнование повысили производственную активность рабочих. Так, вязальщица Тагиева Патимат за год должна связать 3.066 жакетов, а она за 10 месяцев связала 3.510. Ткачиха Мария Казиева, вместо 260 метров по плану, соткала в октябре 630 метров ткани.

Годовое задание по выпуску товаров ширпотреба выполнено на 137 процентов. Трикотажницы, вступая в предоктябрьское соревнование, взяли обязательство: дать сверх годового плана продукции на 330 тыс. рублей. Это обязательство выполнено: дано продукции на 836 тыс. рублей сверх годового плана.

Муртузали ГАДЖИЕВ.

Председатель артели «Красная Звезда».

Письма с фронта

Будем и впредь стойко сражаться

Поздравляем трудящихся Дагестана с великим днем — XXVI-й годовщиной Великой Октябрьской Социалистической Революции.

Родина призвала нас очистить священную советскую землю от немецко-фашистских захватчиков. В боях за отчизну, вместе с великим русским народом, и другими народами нашей Родины, участвуем и мы, сыны Дагестана, бьемся с врагом, не жалея своей жизни.

Наша часть отважно сражалась за освобождение города Смоленска и получила за это благодарность от великого Сталина.

Дорогие товарищи, трудящиеся Дагестана! Заверяем вас, что мы будем и впредь стойко и мужественно сражаться за полное освобождение нашей любимой Родины от гитлеровских банд.

По поручению фронтовиков-дагестанцев орденоносцы: М. ЭЛЬДЕРХАНОВ, А. ТЮРИН.

— ⊙ —

Мой счет— двести убитых фрицев

Я молодой воин-дагестанец. Ушел на войну добровольцем в первые же дни злодейского нападения фашистской Германии на нашу страну. Велика моя ненависть к злейшим врагам нашей Родины — гитлеровским захватчикам.

К 26-й годовщине Великой Октябрьской Социалистической Революции число убитых мною фрицев дошло до 200. Приложу все усилия к тому, чтобы в дальнейшем этот счет непрерывно возрастал.

Орденоносец Мухтар ЗЕЙНАЛОВ.

— ⊙ —

Торжественное заседание, посвященное XXVI-й годовщине Великой Октябрьской Социалистической Революции

Вчера в помещении Даггостеатра состоялось торжественное заседание Махачкалинского Совета депутатов трудящихся совместно с партийным и комсомольским активом и стахановцами предприятий города, посвященное XXVI-й годовщине Великой Октябрьской Социалистической Революции.

В президиуме — товарищи: Алиев, Данилов, Тахтаров, Агабабов, Ярыгин, Шилов, Маркарьян, Скриганов и другие.

Заседание открыл краткой вступительной речью председатель исполкома Махачкалинского городского Совета депутатов трудящихся тов. Сулейманов.

С огромным воодушевлением и долго несмолкающими аплодисментами было встречено предложение об избрании в состав почетного президиума Политбюро ЦК ВКП(б) во главе с товарищем **Сталиным.**

С докладом о XXVI-й годовщине Великой Октябрьской Социалистической Революции выступил председатель Совнаркома ДАССР тов. **Данилов.**

Участники торжественного заседания с огромным под'емом приняли письмо Верховному Главнокомандующему Маршалу Советского Союза товарищу **Сталину.**

Телеграмма

ИЗ ТЕГЕРАНА.

В. М. МОЛОТОВУ.
Народному Комиссару
Иностранных Дел.

Москва.

Покидая землю Советского Союза, я прошу разрешить мне снова выразить Вам мое искреннее восхищение умением и духом сотрудничества, с которым Вы руководили нашими плодотворными усилиями на Конференции. В то самое время я осмеливаюсь просить Вас о том, чтобы Вы соблаговолили передать Маршалу Сталину выражение моей искренней признательности за многочисленные любезности, которые были оказаны мне и членам Американской Делегации Советским Правительством и народом во время нашего пребывания в Москве. Наш визит не мог был быть более приятным и интересным.

Кордэлл ХЭЛЛ.

— ⊙ —

Телеграмма

ИЗ КАИРА.

Г-ну МОЛОТОВУ.

Москва.

Покидая СССР, я хочу снова поблагодарить Вас за многочисленные любезности, оказанные Вами мне во время моего пребывания в Москве. Наша встреча всегда будет памятна для меня не только благодаря тому, чего мы достигли, но и также вследствие того, что я обновил свои дружественные отношения со многими лицами.

По пути на юг я пролетел над Сталинградом и видел своими собственными глазами руины героического города, который является теперь легендой для всех свободолюбивых народов. Пусть в будущем наши труды будут вдохновлены этой жертвой.

Я уверен, что работа, которую мы втроем проделали в Москве, заложила прочный и долговечный фундамент дружбы и товарищеских отношений между нашими народами.

Всяческие добрые пожелания Вам и Вашей стране.

Антони ИДЕН.

— ⊙ —

Заявление Аверелла Гарримана представителям печати

Посол США в Москве г. В. А. Гарриман сделал следующее заявление представителям печати по поводу итогов состоявшейся в Москве Конференции трех Министров:

«Я хотел бы начать с того, что я всегда был последовательным оптимистом в вопросе развития наших отношений с СССР. Я ожидал, что Конференция будет успешной, но я глубоко удовлетворен тем, что удалось договориться по столь многим вопросам и с такой быстротой. Конференция подняла ряд вопросов, в отношении которых, как было решено, будут продолжены дискуссии между нами, Англией и Советским Союзом. Я сделал заявление по поводу значения Военной Миссии в Москве. Я думаю, оно об'ясняет, как мы будем действовать в отношении военных проблем и проблем снабжения при осуществлении об'единенных военных усилий.

Помимо этого, на Конференции были, конечно, обсуждены многие политические и экономические вопросы. Некоторые из них будут обсуждаться на основе принципа участия в обсуждении трех сторон, или, говоря словами коммюнике Конференции, при помощи «продолжения по мере надобности консультаций представителей трех государств в соответственных столицах через существующие дипломатические каналы». Это означает, что я буду заниматься этими вопросами в тесном контакте с г-ном Молотовым и Арчибальдом Кларк Керр.

На Конференции произошел искренний обмен мнениями по поводу вопросов, в отношении которых наши мнения не были достаточно ясны. Эти дискуссии помогли прояснению наших точек зрения. Все это вселяет глубокую бодрость.

Некоторые вопросы являются вопросами срочной важности, другие относятся к послевоенному периоду. Среди последних есть такие, которые подлежат обсуждению в самом ближайшем будущем, в то время, как прочие относятся к планам более далекого будущего.

Мы должны будем браться за эти вопросы в порядке их важности, учитывая непосредственные требования войны. Вопросы, связанные с войной, стоят на первом плане, и все, что мы делаем сейчас, должно быть направлено на ускорение дня окончательной победы. Как вам известно из коммюнике Конференции, три державы договорились работать совместно для того, чтобы улучшить благосостояние народов своих стран.

Вопрос, который, как я считаю, заслуживает самого наивысшего внимания в настоящее время, — это вопрос о помощи, которую США могут оказать Советскому Союзу в восстановлении опустошенных районов и в ликвидации другого ущерба, нанесенного войной. Здесь снова надо отдать предпочтение нуждам войны в использовании американской промышленной мощности и торгового флота, но есть одно дело, которое мы можем сейчас выполнять, не мешая военному производству. Мы можем работать над разработкой программ, планов и детальных проектов, которые значительно сократят сроки, когда может быть готово оборудование, требуемое от США.

Американский народ питает глубочайшее сочувствие к русскому народу, который так много перенес, и американцы от всего сердца хотят оказать русским как можно большую помощь. Наши заводы должны будут производить машины и оборудование, нужное Советскому Союзу и, выполняя это, мы будем помогать нашему собственному народу переходить от войны к мирному производству.

Вот некоторые из проблем, которыми будут заняты я и штат посольства».

НАШ ВКЛАД

О. ЦАХАЕВ

Секретарь Лакского райкома ВКП(б).

В старину о лакцах ходила поговорка: «Разрежь арбуз— и там лакца найдешь». Да, исключительное безземелье, бедность, беспощадная эксплоатация местных богатеев гнали лакцев из родных мест. В поисках заработка лакцы действительно странствовали чуть ли не по всему свету... Давно прошли те времена отчаянной нужды. Великий Октябрь принес человеческую радость и счастье в далекие и высокие лакские аулы. В борьбе за это счастье в дни Октября, в годы гражданской войны пролили свою кровь многие лучшие сыны лакского народа.

И сейчас, в дни священной Отечественной войны, когда народы Советского Союза ведут смертельный бой с врагом, посягнувшим на завоевания Октября, тысячи лакцев ушли на фронт. Они сражаются на русских, украинских, белорусских землях, сражаются, не щадя жизни своей, ибо это земли их кровных братьев. Русские, украинцы, белорусы в прошлом году помогли нам отстоять от разграбления Дагестан. В нынешнем году сыны кавказских народов помогают русским, украинцам, белоруссам очищать родные земли от фашистских разбойников.

Лакец Шахшаев Исмаил участвовал в бомбежке волчьего логовища—Берлина. Славный сокол гвардии капитан Шахшаев за отвагу и мужество награжден тремя орденами. Лихой джигит лакец Шахшаев Али командует кавалерийским полком. Грудь отважного майора украшают уже три ордена. Лакец лейтенант Джабраилов Джабраил награжден орденом Ленина.

Многие лакцы прославляют свой народ на фронте борьбы с фашистскими ордами. Бить врага помогают фронтовикам и лакцы, оставшиеся в тылу. Сквозь все трудности и испытания, вызванные войной, лакский народ пронес свою горячую любовь, беспредельную преданность и непоколебимую веру великой партии Ленина—Сталина, веру в победу сталинского союза советских народов.

Следуя призыву великого Сталина — все для фронта, все для победы—лакцы самоотверженно трудятся на колхозных полях и фермах, неустанно усиливают свою помощь фронту.

Сегодня, в день 26 годовщины Октября, мы подводим итоги проделанной работы за текущий год.

План развития животноводства на 1943 год партийные и непартийные большевики нашего района восприняли как боевое фронтовое задание. В результате самоотверженной работы колхозных животноводов за 9 месяцев нынешнего года стадо овец и коз в колхозах района возросло на 24.458 голов—на 32 процента; крупного рогатого скота—на 1.731 голову — увеличение на 24 процента; лошадей—на 113 голов—прирост на 8,5 процента.

Планы развития животноводства по овцам и козам, а также по крупному рогатому скоту перевыполнены досрочно. Особенно хороших показателей добились колхозы «Комсомолец», «Красное знамя», им. Максима Горького, им. Карла Маркса и другие.

Наряду с ростом поголовья скота выросла и его продуктивность. Район в целом вдвое перевыполнил план надоя овечьего и козьего молока—удой достиг солидной цифры — 28.000 литров. Чабан только одного колхоза им. Карла Маркса, заведующий фермой т. Каллаев Омар-Бутта, получил в виде дополнительной оплаты сотни литров молока. Доярки колхоза им. Чкалова, сел. Шахуза, надоили в среднем от каждой коровы 675 литров молока (на 1 октября) при плане в 500 литров.

Все это дало возможность колхозам досрочно рассчитаться с государством по всем видам поставок продуктов животноводства. В нынешнем году государство уже получило из Лакского района 412.180 килограммов мяса, 10.372 килограмма брынзы, 8.290 килограммов сливочного масла, 22.745 килограммов шерсти, 89.135 яиц, более 20 тысяч мелких и крупных кож.

Многие наши колхозы начали уже сдачу продуктов в счет поставок будущего года. Кумухский колхоз в счет 1944 года 8.538 килограммов мяса, им. Жданова — 6.302 килограмма, а всего по району уже сдано 22 тонны мяса.

Включившись во фронтовой месячник подготовки к зимовке скота, многие лакские колхозы успешно завершили эту работу, как на зимних кутанах, так и в горах. Колхоз «Заря Дагестана» выполнил план кормонакопления на 132,6 процента, им. Фрунзе—на 131,5 процента, им. Куйбышева — на 150 процентов. Заканчивается ремонт и подготовка животноводческих помещений к зиме.

Значительны успехи лакских колхозов и в полеводстве. План весеннего сева был выполнен на 107 процентов. Прополка и уборка урожая была проведена в сжатые сроки. Так за 5-6 дней закончили уборку хлебов колхозы им. Орджоникидзе, им. Сталина, им. Чапаева, им. Стаханова и другие. Многие бригады и звенья значительно перевыполнили планы урожайности, и теперь им начислена дополнительная оплата.

В нынешнем году колхозники и колхозницы Лакского района дважды удостоились получения приветственной телеграммы вождя. Великий Сталин благодарил лакцев за активную помощь в деле вооружения Красной Армии. По призыву трудящихся Лакского района, во всем Дагестане прошел сбор средств на строительство танковой колонны «Шамиль». Сами лакцы внесли на строительство танков около 3-х миллионов рублей.

Горячее участие принимают трудящиеся нашего района в возрождении советских районов, освобожденных от фашистского ига. В помощь колхозам освобожденных районов лакцы внесли свыше 20 тонн зерна и картофеля.

Большую заботу проявляют лакцы о семьях фронтовиков. В фонд помощи семьям защитников Родины колхозники района собрали 4,5 тонны зерна, сотни килограммов мяса, более 2.000 теплых вещей и наличными деньгами свыше 100 тысяч рублей. В районе нет ни одного ребенка из семей фронтовиков, который остался бы вне школы. Во многих школах для детей фронтовиков готовят горячие завтраки. В ближайшее время открывается районный детский дом. Лакский район получил переходящее Красное знамя Совнаркома ДАССР и Обкома ВКП(б) за подготовку школ к новому учебному году.

С большим воодушевлением встретили колхозники нашего района постановление Совнаркома СССР и ЦК ВКП(б) о мероприятиях по укреплению колхозов горных районов Дагестана. На сталинскую заботу колхозники и колхозницы отвечают самоотверженным трудом на полях и фермах. 26 годовщину Октября колхозы района встречают успешным завершением многих сельскохозяйственных работ. Полностью закончен осенний сев, при чем посевная площадь колхозов на плоскостных кутанах увеличилась по сравнению с прошлым годом вдвое и достигла солидной цифры в 1.500 гектаров—почти 40 процентов всей посевной площади колхозов района. Нашему передовому колхозу «Красное знамя», сел. Унчукатль, принадлежит инициатива начала упорной борьбы за создание в каждом горном колхозе собственной крепкой продовольственной базы, за полный отказ от продовольственной помощи со стороны государства.

В связи с решением Совнаркома СССР и ЦК ВКП(б) в районе начата большая организационная работа по восстановлению исторически сложившихся кустарных промыслов. В колхозе им. Сталина в ближайшее время открывается мастерская по производству кавказского сукна. Колхоз выделил для изготовления сукна 1.200 килограммов шерсти. В колхозе «Красный чабан» организуется мастерская по выделке шорных изделий.

Блестящие успехи Красной Армии на фронтах Отечественной войны, сталинская забота о горцах способствовали широкому развертыванию предоктябрьского социалистического соревнования. 26 годовщину Октября колхозы нашего района встречают не только завершением осеннего сева, но и успешной подготовкой к зимовке скота, полным выполнением всех планов поставок государству всеми до единого колхозами. В ближайшие дни будет завершен план под'ема зяби.

Успехи лакских колхозов значительны. Но партийные и непартийные большевики, все колхозники и колхозницы Лакского района прекрасно учитывают, что у нас еще очень много неиспользованных возможностей, что мы можем и должны работать еще лучше, что мы можем и должны усилить свою помощь фронту для быстрейшего и полного разгрома фашистских орд.

И сегодня на своих торжественных собраниях, посвященных 26-й годовщине Октября, призывая друг друга, лакцы говорят Родине, Красной Армии и великому Сталину:

—Клянемся, что на разгром врага отдадим все свои силы.

В ТЕАТРЕ и КИНО

Джаз-ансамбль Клавдии Шульженко и Владимира Коралли выступает в театре им. Горького 7, 8 и 9 ноября.

«Подводная лодка Т—9» — новый художественный фильм—демонстрируется в праздничные дни в кино-театре «Темп».

Ответственный редактор
В. ПУТЕРБРОТ.

Следующий номер газеты «Дагестанская правда» выйдет в среду, 10 ноября.

Адрес редакции и издательства: Махач-Кала, Пушкинская, 8. Телефоны: зам. ответ. редактора и отдел партийной жизни - 1-05, ответ. секретаря - 8-04, общий - 3-22, отделов: промышленно-транспортного, военно-оборонного — 2-48, сельскохозяйственного — 7-83, писем и рабселькоров — 7-83 два звонка, выпускающего — 8-44, издательства — 1-87.

С—4756. Типография издательства «Дагестанская правда». Заказ № 340.

НАУЧНАЯ
БИБЛИОТЕКА
при
ИРК. ГОС. УНИВЕРСИТЕТЕ

Пролетарии всех стран, соединяйтесь!

ДАГЕСТАНСКАЯ ПРАВДА

Орган Дагестанского Обкома, Махачкалинского ГК ВКП(б) и Верховного Совета ДАССР

№ 225 (6491) | Среда, 10 ноября 1943 г. | Цена 20 коп.

Доклад товарища Сталина о 26-й годовщине Великой Октябрьской Социалистической Революции вызвал в городах и аулах нашей республики огромное воодушевление, новый патриотический под'ем.

Трудящиеся Дагестана, обсуждая доклад своего любимого вождя, заявляют, что они отдадут все свои силы на разрешение задач, поставленных товарищем Сталиным, для дальнейшей помощи фронту.

ПРИКАЗ
Верховного Главнокомандующего
Генералу армии ВАТУТИНУ

Войска 1-го УКРАИНСКОГО фронта, успешно развивая наступление, сегодня, 7 ноября, в результате стремительного удара танковых войск генерал-лейтенанта РЫБАЛКО, овладели городом ФАСТОВ — крупным узлом железных дорог и оперативно важным опорным пунктом обороны немцев на Юго-Западном направлении.

Таким образом, прервана основная железнодорожная магистраль, связывающая киевскую группировку немцев с их криворожской группировкой.

В боях за освобождение города ФАСТОВ особенно отличились:

6 Гвардейский Киевский танковый корпус генерал-майора танковых войск ПАНФИЛОВА, 91 отдельная танковая бригада полковника ЯКУБОВСКОГО, 22 Гвардейская мото-стрелковая бригада полковника МИХАЙЛОВА, 51 Гвардейская танковая бригада подполковника НОВОХАТЬКО, 52 Гвардейская танковая бригада подполковника ПЛЕШКО, 53 Гвардейская танковая бригада полковника АРХИПОВА и 1.893 самоходный артиллерийский полк подполковника БАСОВА.

В ознаменование одержанной победы соединениям и частям, отличившимся в боях за освобождение города ФАСТОВ, присвоить наименование «ФАСТОВСКИХ».

Впредь эти соединения и части именовать:

91-я Фастовская отдельная танковая бригада,
22-я Гвардейская Фастовская мото-стрелковая бригада,
51-я Гвардейская Фастовская танковая бригада,
52-я Гвардейская Фастовская танковая бригада,
53-я Гвардейская Фастовская танковая бригада,
1.893-й Фастовский самоходный артиллерийский полк.

6-й Гвардейский Киевский танковый корпус, 2-й раз отличившийся в боях с немецкими захватчиками, представить к награждению орденом КРАСНОГО ЗНАМЕНИ.

Сегодня, 7 ноября, в 20 часов столица нашей Родины МОСКВА от имени Родины салютует нашим доблестным войскам, освободившим город ФАСТОВ, — двенадцатью артиллерийскими залпами из ста двадцати четырех орудий.

За отличные боевые действия ОБ'ЯВЛЯЮ БЛАГОДАРНОСТЬ всем руководимым Вами войскам, участвовавшим в боях за освобождение города ФАСТОВ.

Вечная слава героям, павшим в борьбе за свободу и независимость нашей Родины!

Смерть немецким захватчикам!

Верховный Главнокомандующий
*Маршал Советского Союза **И. СТАЛИН.***

7 ноября 1943 года.

ГОД ВЕЛИКИХ ПОБЕД

С глубоким, сосредоточенным вниманием, стараясь не проронить ни одного слова, слушала вся наша страна исторический доклад товарища Сталина на торжественном заседании Московского Совета депутатов трудящихся с партийными и общественными организациями г. Москвы 6 ноября 1943 года.

Как и предыдущие доклады и приказы товарища Сталина за время Великой Отечественной войны, доклад, посвященный 26-й годовщине Великой Октябрьской Социалистической Революции, является выдающимся политическим документом нашей эпохи, развернутой боевой программой всенародной борьбы и победы нашего правого дела.

Доклад товарища Сталина сопровождается всенародной манифестацией горячей любви к великому вождю, который превратил нашу страну в несокрушимую крепость, который призвал народ в грозную историческую годину к непримиримой борьбе с сильным и опасным врагом, вдохнул в душу народа непоколебимую веру в победу и во главе Красной Армии ведет наш народ к окончательной победе над немецко-фашистскими извергами.

Доклад товарища Сталина подвел итоги великих побед советского народа за истекший год. От имени Родины Президиум Верховного Совета СССР наградил Верховного Главнокомандующего Маршала Советского Союза товарища И. В. Сталина за правильное руководство операциями Красной Армии в Отечественной войне против немецких захватчиков и достигнутые успехи орденом Суворова 1-й степени. Орден Суворова, которым награждается выдающееся стратегическое военное мастерство, украшает грудь гениального полководца нашей Родины. Награждение товарища Сталина боевым орденом — праздник для советского народа. Всю Красную Армию наградил народ в лице ее великого вождя и полководца.

Советский народ слушал своего родного Сталина с чувством глубокого волнения и с чувством великого торжества. Сила и уверенность — в каждом слове сталинского доклада. Каждое слово доходит до самого сердца советских людей, зовет к новым подвигам в героической борьбе, зажигает новым порывом самоотверженного труда.

В простых, ясных, правдивых словах товарища Сталина перед всем миром предстала Советская страна на третьем году Отечественной войны.

Истекший год был годом ПЕРЕЛОМНЫМ, годом великих побед советского народа. Перелом, прежде всего, в ходе военных действий. Инициатива выбита из вражеских рук. Гитлеровская попытка «решающего» летнего наступления позорно провалилась. По сталинскому стратегическому плану, под личным руководством товарища Сталина Красная Армия нанесла немцам сокрушительные удары под Сталинградом и под Курском.

Красная Армия осуществляет массовое изгнание немцев из советской земли. Освобождено до 1 миллиона квадратных километров территории, т. е. до двух третей советской земли, временно захваченной врагом. Освобождены богатейшие области. Немцы потеряли весь Донбасс, всю Левобережную Украину. Товарищ Сталин сказал: «НЕТ ОСНОВАНИЙ ПРЕДПОЛОЖИТЬ, ЧТО ОНИ НЕ ПОТЕРЯЮТ В БЛИЖАЙШЕЕ ВРЕМЯ И ОСТАЛЬНУЮ ЧАСТЬ УКРАИНЫ».

Уже исполняются сталинские слова, прозвучавшие радостной вестью для всех советских людей. Киев вырван из грязных гитлеровских лап! Доблестные войска 1-го Украинского фронта под командованием генерала армии Ватутина освободили столицу Украины, древнейший город нашей Родины, мать городов русских.

Героические части Красной Армии идут дальше в глубь Правобережья Украины!

Переломный характер истекшего года выразился еще в том, что Красная Армия в сравнительно короткий срок перебила и перемолола наиболее опытные старые кадры немецко-фашистских войск. За истекший год немцы потеряли более 4 миллионов солдат и офицеров, из них не менее 1 миллиона 800 тысяч убитыми. Тщетно пытался враг тотальной мобилизацией восполнить огромные потери своих армий. Качество немецких дивизий понизилось. Красная Армия растоптала авторитет немецкого оружия. Германия стоит перед глубочайшим кризисом, перед катастрофой.

Красная Армия стала сильнее. Ее кадры выросли и закалились в сражениях. Она обладает необходимым наличием офицерских резервов. Она прошла, выполняя приказы Верховного Главнокомандующего, суровую школу боевой учебы, освоила военное дело. Красная Армия показала высокое военное мастерство при форсировании ряда серьезных водных преград. Как сказано в приказе Верховного Главнокомандующего от 7 ноября 1943 года, «КРАСНАЯ АРМИЯ СТАЛА САМОЙ МОЩНОЙ И ЗАКАЛЕННОЙ СОВРЕМЕННОЙ АРМИЕЙ».

Неисчислимы подвиги храбрости, мужества и бесстрашия воинов Красной Армии. С замечательным искусством советские офицеры и генералы осуществляют руководство крупнейшими стратегическими операциями. Сегодня печатаются Указы Президиума Верховного Совета СССР об учреждении высшего военного ордена «Победа» и ордена Славы I, II и III степени. Орденом «Победа» награждаются лица высшего командного состава Красной Армии за успешное проведение таких боевых операций в масштабе нескольких или одного фронта, в результате которых вкорне меняется обстановка в пользу Красной Армии. Орденом Славы награждаются лица рядового и сержантского состава Красной Армии, а в авиации и лица, имеющие звание младшего лейтенанта, проявившие в боях за советскую Родину славные подвиги храбрости, мужества и бесстрашия.

Глубочайшим научным анализом советского общественного строя товарищ Сталин показывает причины успеха Красной Армии. Ее победы коренятся в самих основах советского строя.

Весь наш многомиллионный народ мощно поддержал свою родную Красную Армию. Героическая борьба на фронте соединилась с самоотверженным трудом советских людей в тылу. Истекший год был переломным и в работе нашего тыла.

«МОЖНО С ПОЛНЫМ ОСНОВАНИЕМ СКАЗАТЬ, ЧТО САМООТВЕРЖЕННЫЙ ТРУД СОВЕТСКИХ ЛЮДЕЙ В ТЫЛУ ВОЙДЕТ В ИСТОРИЮ, НАРЯДУ С ГЕРОИЧЕСКОЙ БОРЬБОЙ КРАСНОЙ АРМИИ, КАК БЕСПРИМЕРНЫЙ ПОДВИГ НАРОДА В ЗАЩИТЕ РОДИНЫ». (И. Сталин).

Весь народ, как один человек, поднялся на защиту чести, независимости, свободы нашей Родины.

Все классы, все группы советского народа живут едиными интересами защиты своей Родины. В этом — огромная сила советского общества. Дружба народов выдержала все испытания войны. Она еще больше закалилась в общей борьбе советских людей против гитлеровских захватчиков. В этом — источник силы Советского Союза.

Как и в годы, предшествовавшие Отечественной войне, партия большевиков, партия Ленина—Сталина руководит народом. Она направляла его в годы мирного социалистического строительства, указала путь к расцвету всех сил и способностей народа. Большевистская партия всей своей деятельностью заслужила высший авторитет и глубочайшее народное доверие. «В ДНИ ОТЕЧЕСТВЕННОЙ ВОЙНЫ ПАРТИЯ ПРЕДСТАЛА ПЕРЕД НАМИ, КАК ВДОХНОВИТЕЛЬ И ОРГАНИЗАТОР ВСЕНАРОДНОЙ БОРЬБЫ ПРОТИВ ФАШИСТСКИХ ЗАХВАТЧИКОВ... ЗА ВРЕМЯ ВОЙНЫ ПАРТИЯ ЕЩЕ БОЛЕЕ СРОДНИЛАСЬ С НАРОДОМ, ЕЩЕ ТЕСНЕЕ СВЯЗАЛАСЬ С ШИРОКИМИ МАССАМИ ТРУДЯЩИХСЯ». (И. Сталин). В этом — источник силы советского государства.

Советское государство, созданное Лениным и Сталиным, выдержало жестокие испытания войны. Оно оказалось несравненно сильнее, чем фашистские разбойничьи государства. Оно сильнее по развитию и организации хозяйства, по опыту, мастерству и боевому духу своих войск, по выдержке и единству народа на всем протяжении войны.

«СОВЕТСКОЕ ГОСУДАРСТВО НИКОГДА НЕ БЫЛО СТОЛЬ ПРОЧНЫМ И НЕЗЫБЛЕМЫМ, КАК ТЕПЕРЬ, НА ТРЕТЬЕМ ГОДУ ОТЕЧЕСТВЕННОЙ ВОЙНЫ. УРОКИ ВОЙНЫ ГОВОРЯТ О ТОМ, ЧТО СОВЕТСКИЙ СТРОЙ ОКАЗАЛСЯ НЕ ТОЛЬКО ЛУЧШЕЙ ФОРМОЙ ОРГАНИЗАЦИИ ЭКОНОМИЧЕСКОГО И КУЛЬТУРНОГО ПОД'ЕМА СТРАНЫ В ГОДЫ МИРНОГО СТРОИТЕЛЬСТВА, НО И ЛУЧШЕЙ ФОРМОЙ МОБИЛИЗАЦИИ ВСЕХ СИЛ НАРОДА НА ОТПОР ВРАГУ В ВОЕННОЕ ВРЕМЯ». (И. Сталин).

Победное наступление Красной Армии внесло коренные изменения в международную обстановку. Удары, нанесенные Красной Армией и армиями наших союзников по общему врагу, потрясли до основания фашистский блок и вывели Италию из его состава. Победы Красной Армии укрепили антигитлеровскую коалицию. Исторические решения Московской конференции представителей СССР, Великобритании и США свидетельствуют о том, что боевое содружество союзнических армий и отношения между союзниками окрепли и упрочились.

Война идет к окончательной развязке. День нашей победы приближается. Но товарищ Сталин предупреждает советских людей: не успокаиваться на достигнутом, не упиваться своими успехами. «ПОБЕДУ МОЖНО УПУСТИТЬ, ЕСЛИ В НАШИХ РЯДАХ ПОЯВИТСЯ САМОУСПОКОЕНИЕ».

К новому напряжению сил призывает исторический доклад товарища Сталина, к самоотверженной работе всего тыла, к решительным и умелым действиям Красной Армии. Враг еще не добит. Он сопротивляется отчаянно. Он звереет еще больше от сознания своего бессилия, от отчаяния безнадежности. Необходимо наносить ему новые и новые беспощадные удары.

На призыв своего любимого вождя и учителя откликается весь народ. Сталинское слово — это призыв Родины, это закон для советских людей. Бесчисленны приветствия, идущие со всех концов советской земли. Новый производственный под'ем уже зародился на предприятиях, как прямой ответ на доклад товарища Сталина.

Рабочие и колхозники берут на себя обязательства повысить производительность своего труда. В словах, исполненных пламенной любви к своему вождю, учителю, отцу, с глубокой преданностью Родине советские люди клянутся отдать все силы, чтобы приблизить день полного разгрома немецко-фашистских захватчиков.

Единая мысль, единая воля царит в нашей стране, сплоченной вокруг партии большевиков, вокруг великого Сталина: довести Отечественную войну до полной, окончательной победы над врагом, разгромить, уничтожить его вооруженные силы, освободить всю захваченную врагом советскую землю, сурово наказать преступников — немцев и их сообщников.

Вслед за товарищем Сталиным весь советский народ повторяет с воодушевлением его призывы.

—Да здравствует наша Красная Армия! Да здравствует наш Военно-Морской Флот! Да здравствуют наши смелые партизаны и партизанки! Да здравствует наша великая Родина! Смерть немецким захватчикам!

От всего сердца советский народ провозглашает:

Да здравствует наш отец и вождь, вдохновитель и организатор побед советского народа, гениальный полководец нашей эпохи — великий Сталин!

(Передовая «Правды» за 9 ноября).

ТОВАРИЩУ СТАЛИНУ
ПОЛОЖЕНИЕ В КИЕВЕ

На рассвете 6 ноября 1943 года войска 1-го Украинского фронта освободили от немецких оккупантов город Киев. С передовыми частями в город прибыли руководящие работники городских партийных и советских организаций.

Следует отметить хорошую организацию артиллерийского огня, проведенную нашими артиллеристами. Нашим метким и исключительно мощным артиллерийским огнем была сразу подавлена артиллерия противника, что дало возможность развить стремительное наступление нашей пехоты и танков. Немцы, боясь полного окружения их в городе Киеве, в панике бежали из города и не успели сжечь и взорвать город Киев, как это было сделано с Полтавой и другими городами Левобережной части Украины. Но несколько значительных об'ектов противник все же успел взорвать и поджечь. Сгорели Киевский университет, Дом обороны, городская публичная библиотека, электростанции (Крэсцэс), взорваны два цеха завода «Большевик», хлебозаводы, водопроводное хозяйство, все мосты, путепроводы и ряд больших жилых зданий.

Почти все театры города уцелели. Ранее сгорели: цирк, театр Красной Армии, театр юного зрителя и все кинотеатры, находившиеся в центральной части города.

Немцы ограбили почти все дома в городе, из некоторых (здания ЦК КП(б)У, Верховного Совета УССР) вывезены даже дверные ручки, вытащены подоконники, двери, оконные рамы, паркет и вырваны мраморные плиты.

Немцы пытались угнать все население города. Они разыскивали жителей, используя специально дрессированных для ловли людей собак. Киевляне изыскивали всякие способы, чтобы уклониться от облав. Они прятались в канализационных и водосточных колодцах, замуровывали друг друга в подвалах домов, заваливали себя рухлядью на чердаках. В беседе со мной киевский врач Пашков рассказывал, что для того, чтобы сбить собак-ищеек со следа, он решил укрыться в подвале и, идя туда, смазал подошвы своих ботинок ихтиоловой мазью, а место, где он прятался, облил керосином. Во время облавы в Киеве были многочисленные случаи самоубийств. Профессор Лозинский, услышав, что в его квартиру входят жандармы, принял яд, а вслед за ним отравились его жена и дочь.

Немцы производили массовые расстрелы людей, укрывавшихся от угона. На Подвальной улице, в Михайловском и Фруктовом переулках нашли много трупов жителей, пытавшихся укрыться от немцев. Немцы их расстреливали и сжигали. Им удалось угнать из города значительное большинство населения. Киев производит впечатление вымершего города.

Сейчас из окрестных лесов, болот, оврагов и кладбищенских склепов возвращаются большими группами киевляне. Они производят тяжелое впечатление от пережитых ужасов, издевательств и лишений. С непередаваемым волнением встречают жители города бойцов Красной Армии.

Мы сейчас занимаемся установлением порядка в городе, учетом сохранившегося имущества и восстановлением важнейших отраслей городского хозяйства.

Частично взорванный немцами водопровод через несколько дней удастся восстановить, и мы дадим городу воду. Уцелевшее на заводах электрооборудование даст возможность через несколько дней обеспечить подачу городу около 1.000 киловатт электроэнергии, чего хватит для первой очереди водопровода и освещения. На хлебозаводах сохранилось некоторое оборудование и несколько печей. Кроме того, будет использовано около 50 мелких хлебопекарен. Все это даст нам возможность через несколько дней организовать выпечку хлеба.

Принимаем все меры, чтобы как можно скорее построить железнодорожный мост через реку Днепр.

6 и 7 ноября, будучи в Киеве, я беседовал со многими жителями города, которые плача, рассказывали мне об ужасах немецкой оккупации.

Повсюду, где я был, меня просили жители Киева лично передать Вам их глубочайшую и сердечную благодарность за освобождение родного города и за спасение киевлян от гибели.

Н. ХРУЩЕВ.

1943 г. 8 ноября.

Торжественное заседание Московского Совета депутатов трудящихся, посвященное празднованию XXVI-й годовщины Великой Октябрьской Социалистической Революции

6 ноября в Большом зале Кремлевского дворца, состоялось торжественное заседание Московского Совета депутатов трудящихся совместно с представителями партийных и общественных организаций и Красной Армии, стахановцами, ударниками и советской интеллигенцией, посвященное XXVI-й годовщине Великой Октябрьской Социалистической Революции.

Лучшие люди страны—ее цвет и гордость, герои фронта и тыла—собрались на это историческое заседание. Среди трех тысяч человек, заполнивших огромный и величественный зал Кремлевского дворца, — члены ЦК ВКП(б), депутаты Верховного Совета СССР и Верховного Совета РСФСР, народные комиссары, Герои Советского Союза и Герои Социалистического Труда, генералы и офицеры Красной Армии, командиры промышленности и транспорта, прославившиеся трудовой доблестью стахановцы, выдающиеся ученые и деятели искусства. Они собрались здесь, чтобы подвести итоги года, который войдет в мировую историю, как год коренного перелома в ходе Отечественной войны, год, когда самоотверженность, героизм и возросшее боевое мастерство советских воинов на фронте, напряженный и по-военному организованный труд в тылу, опрокинули все расчеты немцев, прорвали их рубежи и хваленые «валы» и помогли Красной Армии начать полное изгнание оккупантов с советской земли.

Несколько часов назад страна узнала о новой блестящей победе наших войск—об освобождении от немецких оккупантов столицы Советской Украины—древнего Киева и о награждении Верховного Главнокомандующего Маршала Советского Союза товарища Сталина орденом Суворова 1 степени. Когда участники торжественного заседания собирались сюда, в Кремль, столица нашей Родины Москва, салютовала доблестным освободителям Киева 24 артиллерийскими залпами из 324 орудий, а в цехах заводов и фабрик с новой силой и под'емом закипел самоотверженный труд в честь наступающей Красной Армии.

В зале и в кулуарах дворца люди горячо поздравляют друг друга с новой крупнейшей победой советских войск. Уверенность, под'ем чувствуются в каждом слове. У всех на устах имя великого Сталина,—народ наш знает, что своими победами он обязан, прежде всего, несгибаемой воле своего вождя, его мудрому предвидению, стратегическому гению. С понятным и естественным волнением все ждут сегодняшней встречи с товарищем Сталиным, каждому хочется выразить ему безмерную благодарность и любовь, которые переполняют сердца всех советских людей.

В 20 часов в президиуме появляется товарищ Сталин. Он в маршальской форме. Вместе с ним входят его боевые соратники, руководители партии и правительства. Все присутствующие, повинуясь единому порыву чувства, встают.

Восторженные аплодисменты сливаются с взволнованными возгласами приветствий.

—Да здравствует товарищ Сталин!

—Слава великому организатору побед нашей Родины!

—Товарищу Сталину—ура!

С отеческой теплотой товарищ Сталин отвечает аплодисментами.

Но вот в зале водворяется тишина. Товарищи Сталин, Молотов, Ворошилов, Калинин, Каганович, Микоян, Берия, Шверник, Маленков, Щербаков, Вознесенский, Пронин занимают места в президиуме. В ложах—члены ЦК ВКП(б), члены Президиума Верховного Совета СССР, народные комиссары.

Председатель исполкома Московского городского Совета депутатов трудящихся тов. Пронин об'являет торжественное заседание открытым. Он предоставляет слово для предложения секретарю МК ВКП(б) тов. Черноусову. Тов. Черноусов предлагает избрать почетный президиум торжественного заседания. Первое имя, которое он произносит, — имя товарища Сталина, вызывает новый шквал аплодисментов. Все встают и вновь горячо приветствуют великого вождя.

С огромным под'емом в почетный президиум избираются затем товарищи Молотов, Ворошилов, Калинин, Каганович, Андреев, Микоян, Жданов, Хрущев, Берия, Шверник, Маленков, Щербаков, Вознесенский. В зале долго не смолкают аплодисменты в честь соратников товарища Сталина, руководителей партии и правительства.

Тов. Пронин об'являет:

—Слово для доклада о 26-й годовщине Великой Октябрьской Социалистической Революции предоставляется Председателю Государственного Комитета Обороны товарищу Сталину.

Это была минута, которой ждали все присутствующие в зале с таким нетерпением. Сейчас они услышат сталинское слово, сталинский анализ итогов славного истекшего года, сталинскую оценку напряженных усилий и героических побед армии и народа.

Товарищ Сталин направляется к трибуне. Навстречу ему поднимается нарастающая с каждым мгновением буря восторженных приветствий, воплотивших в себе всю силу народной любви к своему великому вождю.

Со всех концов зала раздаются приветственные возгласы:

—Да здравствует наш вождь, великий Сталин!

—Великому Сталину—ура!

—Ура товарищу Сталину!

Но вот гром оваций сменяется напряженной тишиной. Товарищ Сталин начинает доклад. Как всегда, спокойно, уверенно и резко звучат сталинские слова. Затаив дыхание, их слушают миллионы бойцов фронта и тыла. Облетев всю страну, весь мир, эти слова воодушевят каждого советского воина и труженика, покажут им путь завоевания полной победы над немецкими захватчиками.

Товарищ Сталин напоминает о том, как встречали годовщину своей народной революции советские люди в 1941 и 1942 годах. Советские люди хорошо помнят эти годы грозной опасности и тяжелых испытаний. Они помнят, как тогда сталинское слово вселяло веру в нашу победу, вдохновляло сражаться и работать, не щадя сил и жизни. И вот сейчас из уст Сталина они услышали то, что чувствует и понимает каждый советский человек:

—Истекший год—от 25-й до 26-й годовщины Октября—является переломным годом Отечественной войны.

Товарищ Сталин анализирует военные события этого переломного года.

С исключительным вниманием участники заседания выслушивают сформулированные товарищем Сталиным задачи, которые ставит перед собой советское правительство совместно с нашими союзниками.

Заканчивая доклад, товарищ Сталин подводит итог: мы добились коренного перелома в войне в пользу нашей страны, и война теперь идет к окончательной развязке. Со всей силой он предупреждает против самоуспокоенности, благодушия.

Товарищ Сталин провозглашает здравицы в честь Красной Армии, Военно-Морского Флота, партизан и партизанок, в честь нашей великой Родины. Все встают. Вновь раздаются долго несмолкающие аплодисменты.

Поступает предложение принять приветствие товарищу Сталину. Приветствие зачитывает секретарь МГК ВКП(б) тов. Попов. Вновь, как один человек, поднимаются все присутствующие со своих мест и, стоя, восторженно аплодируют. Гремит дружное «ура», со всех концов зала раздаются возгласы приветствий в честь великого организатора и вдохновителя побед советского оружия и самоотверженного труда.

Товарищ Пронин об'являет торжественное заседание закрытым. Товарищ Сталин и его соратники тепло прощаются с участниками заседания, провожающими их долго несмолкающими аплодисментами и возгласами приветствий. (ТАСС).

Прием у Заместителя Председателя Совета Народных Комиссаров Союза ССР, Народного Комиссара Иностранных дел СССР В. М. Молотова

7 ноября по случаю 26-й годовщины Великой Октябрьской Социалистической Революции Заместитель Председателя Совета Народных Комиссаров Союза ССР, Народный Комиссар Иностранных Дел тов. В. М. Молотов устроил прием для дипломатического корпуса, который присутствовал в полном составе.

На приеме также присутствовали Заместители Председателя СНК СССР Маршал К. Е. Ворошилов, тов. А. И. Микоян, А. Я. Вышинский, Председатель ВЦСПС тов. Н. М. Шверник, Народный Комиссар Военно-Морского Флота адмирал Н. Е. Кузнецов, Маршал Б. М. Шапошников, генерал-полковник А. С. Щербаков, Заместители Народного Комиссара Иностранных Дел тов. В. Г. Деканозов, тов. С. А. Лозовский, тов. М. М. Литвинов, тов. А. Е. Корнейчук, тов. С. И. Кавтарадзе, тов. И. М. Майский, генерал-полковник Ф. И. Голиков, генерал-полковник авиации Ф. А. Астахов, адмирал Л. М. Галлер, вице-адмирал Г. А. Степанов, Заместители Народного Комиссара Внешней Торговли тов. А. Г. Крутиков, тов. М. С. Степанов, тов. Ю. М. Каганович, секретарь Президиума Верховного Совета СССР тов. А. Ф. Горкин, ответственные работники Наркоминдела, НКО, НКВМФ, а также ученые, писатели, артисты, представители советской и иностранной печати.

УКАЗ
ПРЕЗИДИУМА ВЕРХОВНОГО СОВЕТА СССР
ОБ УЧРЕЖДЕНИИ ОРДЕНА „ПОБЕДА“

Президиум Верховного Совета Союза Советских Социалистических Республик **постановляет:**

1. Учредить для награждения лиц высшего командного состава Красной Армии высший военный орден «Победа».
2. Утвердить статут ордена «Победа».
3. Утвердить описание ордена «Победа».
4. Для награжденных орденом «Победа» учредить, в знак особого отличия, мемориальную доску для внесения на нее имен кавалеров ордена «Победа».

Мемориальную доску установить в Большом Кремлевском дворце.

Председатель Президиума Верховного
Совета СССР **М. КАЛИНИН.**
Секретарь Президиума Верховного
Совета СССР **А. ГОРКИН.**
Москва, Кремль. 8 ноября 1943 года.

СТАЛИНСКОЕ СЛОВО—ЭТО ПРИЗЫВ РОДИНЫ

Трудящиеся Дагестана отвечают на доклад товарища Сталина новыми производственными успехами, самоотверженным трудом

Задание выполнено на 450 процентов

—Высокая оценка работе железнодорожного транспорта, данная в историческом докладе товарища Сталина, — заявил на митинге вагонников махачкалинского депо мастер тов. Шматько,—обязывает нас к новым трудовым подвигам. Для помощи фронту, для разгрома врага мы не пожалеем своих сил.

Цех капитального и среднего ремонта, которым я руковожу, в предоктябрьском соревновании занял первое место в депо. В ответ на доклад вождя ноябрьский план мы выполним досрочно на пять дней.

Один за другим выступают железнодорожники. Немногословен был дважды награжденный медалями «За боевые заслуги» котельщик тов. Черепня.

—Слова вождя,—говорит он,—вдохновляют нас на новые трудовые подвиги. Мое обязательство: работать так, чтобы каждый день выполнять задание троих.

На стахановскую вахту стали промывальщики тт. Николаев, Воронин и Грузов. На митинге вагонников депо они доложили коллективу—производственное задание нами выполнено на 450 проц.

Огромный трудовой под'ем, вызванный докладом товарища Сталина, чувствуется во всех цехах и участках вагонников.

— ⊙ —

Удвоим, утроим усилия

В торжественной тишине слушали доклад товарища Сталина рабочие и служащие Нефтеперегонного завода. Каждое слово вождя западало глубоко в сердце и рождало горячий отклик. Здесь же подводили итоги проделанного и брали новые обязательства.

Годовой план по валовой продукции заводом за 10 месяцев выполнен на 120 процентов. Производительность труда в октябре составила 134 процента к плановой.

— Надо удвоить, утроить усилия, повысить темпы, — заявили на собрании стахановцы старший машинист тов. Бердяев и токарь тов. Буров.

— В октябре мы дали валовой продукции на 86 процентов больше плана, — говорит секретарь парторганизации тов. Лопатин. — Но мы на этом не остановимся и будем добиваться еще лучших показателей.

На нефтеперегонном заводе умеют держать слово. Взятые обязательства выполняются, как закон. Если слесарь тов. Деренас обязуется ежедневно давать две нормы, то уже все знают, что он даст не меньше трех норм.

Котлочист тов. Хренов, несмотря на свои 65 лет, один работает за двоих. Сгонщик тов. Папаянц ежедневно выполняет задание на 120-130 процентов

Н. ГЕОРГИЕВ.

Поможем Красной Армии выполнить приказ вождя

ТПИГ. (**По телеграфу**). Колхозы и колхозники Агульского района, воодушевленные успешным наступлением Красной Армии, неустанно усиливают свою помощь фронту.

К 26-й годовщине Октября план осеннего сева по району выполнен на 116 процентов, причем сев озимых в нынешнем году завершен на 25 дней раньше, чем в прошлом году. Полностью закончена уборка урожая, и на 115 процентов выполнен план под'ема зяби.

Рассчитавшись по своим обязательствам с государством за 1943 год, колхозы района начали сдачу продукции авансом в счет будущего года. Уже сдано в счет 1944 года 100.674 килограмма мяса, 1.823 килограмма масла, 2.451 килограмм брынзы, 2.148 яиц.

Значительных успехов добились колхозы и в развитии социалистического животноводства. План развития животноводства на 1943 год по овцам и козам уже выполнен на 104 проц., по крупному рогатому скоту — на 98 проц. Особенно отличились колхозы «КИМ», им. Калинина, им. Куйбышева, им. Ворошилова.

С исключительным под'емом встретили колхозники и колхозницы района доклад и приказ товарища Сталина о 26-й годовщине Октября. Горцы и горянки приложат все свои силы к тому, чтобы помочь Красной Армии выполнить приказ вождя «в ближайшее время полностью очистить советскую землю от немецких захватчиков».

АЛИМУРАДОВ.
Секретарь Агульского райкома ВКП(б).

РАБОТАТЬ С ЕЩЕ БОЛЬШИМ НАПРЯЖЕНИЕМ

Вчера, во время обеденного перерыва, рабочие и служащие махачкалинского швейного комбината собрались на митинг, посвященный докладу Председателя Государственного Комитета Обороны товарища Сталина о 26-й годовщине Великой Октябрьской Социалистической Революции.

С горячей речью выступила на митинге мастер цеха № 1 тов. Попова. Она сказала:

—С глубоким волнением слушала я доклад товарища Сталина. Он наполнил мое сердце радостью и гордостью за нашу могучую Родину и за славную Красную Армию. Близится час полного разгрома фашистских разбойников. Чтобы ускорить окончательную победу, нам надо работать с еще большим напряжением, усилить помощь фронту.

Коллектив швейкомбината единодушно взял на себя обязательство: дать до конца года продукции сверх плана на 150 тысяч рублей в неизменных ценах, перевыполнить специальный заказ на 2 процента, дать в IV квартале изделий ширпотреба на 10 тысяч рублей в неизменных ценах, снизить себестоимость продукции на 12 процентов, повысить производительность труда на 15 процентов.

Мудрый доклад вдохновляет

ДЕРБЕНТ. (**Наш корр. По телефону**). На митинг, посвященный историческому докладу товарища Сталина, собрался весь коллектив консервного комбината.

Слово берет лучший стахановец-обвальщик т. Малашеевский.

—Мудрый доклад вождя, — говорит он, — озаряет ярким непотухающим светом пройденный год борьбы и побед. Высокая оценка, данная товарищем Сталиным работе тыла, воодушевляет всех нас на еще большее увеличение производительности труда.

—Я выполнял ежедневно по 2 нормы, теперь, становясь на стахановскую вахту, я буду выполнять не менее двух с половиной норм.

—Слушая исторический доклад великого Сталина, — говорит начальник консервного цеха тов. Белевитин, — каждый советский патриот испытывал чувство законной гордости за свою любимую Красную Армию, за весь советский народ.

Под водительством мудрого Сталина Красная Армия нанесла сокрушительный удар по немецко-фашистским войскам. Наш коллектив может гордиться, что и его скромный вклад есть в общей победе над ненавистным врагом. Мы дали фронту и стране сверх годового плана 300 тысяч банок консервов.

Но товарищ Сталин учит нас не зазнаваться, не упиваться успехами. Нужно помнить: победа сама не приходит, она завоевывается. Наш ответ вождю—непрерывно увеличивать выпуск высококачественной продукции, давать все больше и больше продуктов питания героическим воинам и труженикам тыла.

Благодарим за праздничные подарки

Секретарю Обкома ВКП(б)
тов. АЛИЕВУ А. М.

Председателю Президиума
Верховного Совета ДАССР
тов. ТАХТАРОВУ А. Г.

Председателю Совнаркома ДАССР
тов. ДАНИЯЛОВУ А. Д.

Военный Совет Северо-Кавказского фронта от имени бойцов, сержантов, офицеров и генералов поздравляет дагестанский народ с 26-й годовщиной Великой Октябрьской Социалистической Революции, годом славных побед Красной Армии на фронтах Отечественной войны.

Красная Армия шаг за шагом освобождает нашу родную землю от ненавистного врага и гонит его на Запад. Каждый день возвещает о славных победах войск Красной Армии. Также славные победы достигнуты войсками Северо-Кавказского фронта, которые полностью очистили от врага Северный Кавказ и Кубань.

В гигантской битве с врагом, плечом к плечу со славными русскими богатырями доблестно сражаются и воины-дагестанцы. Многие из них награждены орденами и медалями Советского Союза, многим присвоено звание Героя Советского Союза.

Забота народа о своей родной армии находит особое выражение в дни торжественных праздников, когда на фронт идет масса посылок бойцам, сержантам и офицерам. И сегодня в честь 26-й годовщины Великой Октябрьской Социалистической Революции войска Северо-Кавказского фронта получили множество праздничных посылок от дагестанского народа.

Военный Совет от имени рядовых, сержантов и офицеров Северо-Кавказского фронта благодарит дагестанский народ за проявленную заботу, еще более вдохновляющую нас на окончательный разгром врага. Войска Северо-Кавказского фронта уже вступили в Крым.

Военный Совет Северо-Кавказского фронта заверяет Вас, что весь Крымский полуостров будет освобожден от ненавистного врага. Военный Совет от имени войск Северо-Кавказского фронта надеется, что дагестанский народ с еще большим энтузиазмом будет работать на славу нашей Родины.

Да здравствует 26-я годовщина Великой Октябрьской Социалистической Революции — год славных побед Красной Армии!

Да здравствует сталинская дружба народов СССР!

Да здравствует Верховный Главнокомандующий Маршал Советского Союза великий Сталин!

ПЕТРОВ,
БАЮКОВ,
ЕМЕЛЬЯНОВ.

Приветствия иностранных политических деятелей в связи с 26-й годовщиной Великой Октябрьской Социалистической Революции

В связи с 26-й годовщиной Великой Октябрьской Социалистической Революции на имя товарища Калинина получены поздравительные телеграммы от президента США Рузвельта; иранского шаха Мохамеда Реза Пехлеви; президента Турецкой республики Исмета Иненю; президента Чехословакии Бенеша; короля Югославии Петра II; Великой герцогини Люксембургской Шарлотты и от президента республики Куба Ф. Батиста.

На имя товарища Сталина получены поздравительные телеграммы от премьер-министра Турции Сараджоглу; Франции — де Голля и Жиро; премьер-министра Бельгии Губерта Пьерло; премьер-министра Чехословацкого правительства Яна Шрамек; секретаря югославских эмигрантских обществ военного комитета Силича.

На имя товарища Молотова получены поздравительные телеграммы от министра иностранных дел Англии Идена; государственного Секретаря США Халла; исполняющего обязанности государственного секретаря США Стеттиниуса; от министров иностранных дел Югославии — Пурича; Норвегии — Трюгве Ли; Турции — Менеменджиоглу; от комиссара иностранных дел Комитета Национального Освобождения Франции — Массигли.

(ТАСС).

Приветствия на имя товарища Сталина

В связи с 26-й годовщиной Великой Октябрьской Социалистической Революции на имя товарища Сталина прислали приветствия: патриарх Московский и всея Руси—Сергий; первоиерарх православных обновленческих церквей СССР Введенский; муфтий центрального духовного управления мусульман; митрополит обновленной православной церкви Филарет Яценко с духовенством; епископ Дмитрий Градусов.

(ТАСС).

Отклики иностранной печати на доклад Председателя Государственного Комитета Обороны товарища И. В. Сталина

АНГЛИЯ.

ЛОНДОН, 7 ноября. (ТАСС). Доклад товарища Сталина, посвященный 26-й годовщине Великой Октябрьской Социалистической Революции, встречен в Лондоне с исключительным интересом. Лондонское радио начало передавать на английском, итальянском, турецком, румынском, немецком и других языках подробное содержание доклада вскоре после того, как товарищ Сталин закончил свое выступление.

7 ноября лондонское радио снова передавало на различных языках подробное изложение доклада товарища Сталина.

Печать и радио подробно комментируют основные положения доклада, особенно выделяя заявления товарища Сталина о военном положении и об укреплении антигитлеровской коалиции.

Комментатор лондонского радио, касаясь боевых успехов Красной Армии, заявил: «Сталинский гений, твердый и непоколебимый порядок намного увеличил силу и стремительность Красной Армии. Никогда еще история не знала таких подвигов, какие совершает сейчас Красная Армия».

Газета «Санди таймс» в передовой статье пишет: «Немцы сгибаются под титаническими ударами, наносимыми Красной Армией месяц за месяцем. Англо-американские силы на Западе сурово карают врага с воздуха, на море и на суше. Маршал Сталин обычно сдержан в похвале, но он очень сердечно отозвался о союзниках России в своей речи 6 ноября и тепло говорил об их товариществе по оружию». Газета подчеркивает, что сейчас наступил подходящий момент «увеличить наши усилия, чтобы не дать противнику оправиться и чтобы нанести ему решающие удары».

Газеты расценивают слова товарища Сталина об укреплении антигитлеровской коалиции, как новый удар, нанесенный немцам, которые еще накануне Московской конференции надеялись на появление разногласий между союзниками.

ЛОНДОН, 8 ноября. (ТАСС). Как передает агентство Рейтер, английская печать за 8 ноября приветствует доклад Сталина.

Эта речь и Московская конференция, вместе взятые, пишет газета «Таймс», разбили последние иллюзии как врагов, так и слабых духом друзей, которые сомневались в возможности установления длительного сотрудничества.

Газета «Дейли мейл» пишет, что к речи Сталина, как ни к одной из других речей, исходивших из Кремля, приложим эпитет «широкий кругозор». Тезис Сталина, а также наш, гласит, что «если», но только «если» союзные народы сделают все от них зависящее, то война может быть закончена скорее, чем это казалось возможным раньше».

США.

НЬЮ-ЙОРК, 7 ноября. (ТАСС). Через несколько часов по окончании доклада товарища Сталина на торжественном заседании Московского Совета с партийными и общественными организациями г. Москвы крупнейшие радиостанции США передали на различных языках подробное изложение доклада. Содержание доклада товарища Сталина вновь передавалось 7 ноября всеми основными радиостанциями США.

Политический комментатор нью-йоркского радио в своем выступлении подчеркнул, что «докладу Сталина предшествовало сообщение об освобождении Красной Армией столицы Украины — Киева».

ЛОНДОН, 7 ноября. (ТАСС). Как передает корреспондент агентства Рейтер из Нью-Йорка, газета «Нью-Йорк геральд трибюн», комментируя доклад Сталина, заявляет, что этот доклад дает дополнительные поводы союзным народам приветствовать его, не только вполне веря в победу, но действительно надеясь, что на этот раз на основе этой победы будет воздвигнут разумный мир.

— ⊙ —

Волнения в Австрии

Столкновения между населением Вены и войсками СС

ЛОНДОН, 9 ноября. (ТАСС). Специальный корреспондент агентства Рейтер в Стокгольме передает, что, по полученным там сведениям, 6 ноября в Вене состоялась массовая антигитлеровская демонстрация. Произошли вооруженные столкновения между населением и войсками СС. Цюрихский корреспондент шведской газеты «Дагенс нюхетер» сообщает, что во время этих столкновений получили ранения сотни людей; множество санитарных машин вывозили раненых. Число убитых установить невозможно, так как район, где произошли столкновения, был оцеплен.

В этот день на домах в городе появились национальные австрийские флаги, а на стенах зданий — антигерманские надписи. Было расклеено много плакатов с надписью: «Да здравствует свободная Австрия». В горах Тироля и Штирии население в знак солидарности с демонстрантами зажигало костры.

— ⊙ —

Агентство Рейтер о письме Рундштедта Гитлеру

ЛОНДОН, 6 ноября. (ТАСС). Специальный корреспондент агентства Рейтер, находящийся в Европе, передает, что командующий германскими войсками во Франции и Западной Европе фельдмаршал фон Рундштедт обратился к Гитлеру с письмом, в котором заявил, что, насколько в человеческих возможностях вынести суждение, война проиграна.

Эти сведения получены из окружения Рундштедта. Рундштедт добавил в письме, что не понимает, почему Гитлер немедленно не уходит со своего поста в интересах родины с тем, чтобы предоставить народу возможность вести нужные переговоры, приемлемые для союзников.

Сообщения из Германии подтверждают, что недавно в Аахене состоялась партийная конференция. Эти сообщения сходятся на том, что Гитлер не присутствовал на конференции. Указывается, что впервые его даже не предупредили заранее о созыве партийной конференции. Это вызвало большую сенсацию в Германии.

— ⊙ —

КОММЮНИКЕ О ПЕРЕГОВОРАХ ИДЕНА С МЕНЕМЕНДЖИОГЛУ

ЛОНДОН, 8 ноября. (ТАСС). Как передает министерство информации, в Каире опубликовано следующее коммюнике о переговорах между Иденом и Менеменджиоглу: «Английский министр иностранных дел господин Антони Иден и турецкий министр иностранных дел господин Менеменджиоглу встретились 5 и 6 ноября 1943 года в Каире. Имел место обмен мнениями по поводу общей ситуации в свете результатов Московской конференции. Беседы между обоими министрами протекали в атмосфере дружбы и союза, связывающих обе страны».

ОТ СОВЕТСКОГО ИНФОРМБЮРО

ОПЕРАТИВНАЯ СВОДКА ЗА 7 НОЯБРЯ

Войска 1-го УКРАИНСКОГО фронта, продолжая развивать наступление, овладели городом и крупным железнодорожным узлом ФАСТОВ, а также заняли более 70 других населенных пунктов, в том числе крупные населенные пункты ВЛАДИМИРОВКА, МЛЫНОК, КАТЮЖАНКА, АБРАМОВКА, ФЕЛИЦИАЛОВКА, БАБИНЦЫ, МИКУЛИЧИ, ДАЧИ, КЛАВДИЕВО, ДУБРОВА ЛЕВИНА, КОЗИНЦЫ, ХМЕЛЬНАЯ, КОЛОНЩИНА, ГАБРОНЩИНА, МАКОВВИЩЕ, ПЕТРУШКИ, БЕЛГОРОДКА, БОБРИЦА, КНЯЖИЧИ, ЖУРНОВКА, КОЗУХОВКА, ПЛЕСЕЦКОЕ, КАЗЕННАЯ-МОТОВИЛОВКА, РОСЛОВИЧИ, ГВОЗДОВ, МАЛАЯ И БОЛЬШАЯ БУГАЕВКА, МАЛЫЕ И БОЛЬШИЕ ДМИТРОВИЧИ, БЕЗРАДИЧИ и железнодорожные станции ВОРЗЕЛЬ, НЕМЕШАЕВО, КЛАВДИЕВО, ГЛЕВАХА, ВАСИЛЬКОВ 1-й, МОТОВИЛОВКА.

На КЕРЧЕНСКОМ полуострове наши войска продолжали вести бои по расширению плацдарма, в ходе которых улучшили свои позиции.

В районе западнее и юго-западнее города НЕВЕЛЬ наши войска продолжали вести бои местного значения, в ходе которых заняли несколько населенных пунктов и среди них ДЕРБИХА, ЛЕШНИ, ПРУДОК, АРТЕМОВКА, ДВОРИЩЕ, РЮМ.

На остальных участках фронта — разведка и артиллерийско-минометная перестрелка.

В течение 6 ноября наши войска на всех фронтах подбили и уничтожили 219 немецких танков. В воздушных боях и огнем зенитной артиллерии сбито 74 самолета противника.

ОПЕРАТИВНАЯ СВОДКА ЗА 8 НОЯБРЯ

В течение 8 ноября войска 1-го УКРАИНСКОГО фронта, продолжая развивать успешное наступление, овладели районными центрами Киевской области МАКАРОВ, БЫШЕВ, ОБУХОВ, а также заняли более 60 других населенных пунктов, среди которых крупные населенные пункты ГОРНАСТАЙПОЛЬ, ЛЮБЫДВА, ВОРОПАЕВКА, ФЕНЕВИЧИ, ОЦИТЕЛЬ, ШИБЕНОЕ, БЕРЕСТЯНКА, ФИЛИППОВИЧИ, НОВАЯ ГРЕБЛЯ, АНДРЕЕВКА, ЛИПОВКА, КОПЫЛОВ, МОТЫЖИЙ, ЮРОВ, ФАСОВАЯ, ЯСНОГОРОДКА, МОСТИЩЕ, ЧЕРНОГОРОДКА, ДРОГИНЦЫ, ФАСТОВЕЦ, МАРЬЯНОВКА 1-я и 2-я, КСАВЕРОВКА, КОДАКИ, БАРАХТЫ, БОЛЬШАЯ и МАЛАЯ ВИЛЬШАНКА, ТРИПИЛЛЯ и железнодорожные станции ТРИЛЕСЫ, КОЖАНКА.

На КЕРЧЕНСКОМ полуострове наши войска, отбивая контратаки противника, продолжали вести бои по расширению плацдармов в прежних районах.

В районе западнее и юго-западнее города НЕВЕЛЬ наши войска продолжали вести бои местного значения, в ходе которых улучшили свои позиции.

На других участках фронта — разведка и артиллерийско-минометная перестрелка.

В течение 7 ноября наши войска на всех фронтах подбили и уничтожили 24 немецких танка. В воздушных боях и огнем зенитной артиллерии сбито 15 самолетов противника.

* * *

ПОТЕРИ НЕМЦЕВ И НАШИ ТРОФЕИ ПОД КИЕВОМ

Войска 1-го УКРАИНСКОГО фронта в боях за КИЕВ с 3 по 6 ноября разбили: 68, 75, 82, 88, 183, 217, 323, 327 и 340 пехотные дивизии, 7 и 8 танковые дивизии и 20 мотодивизию, а всего разбито в боях за Киев 9 пехотных, 2 танковых и одна мотодивизия немцев. Противник оставил на поле боя до 15.000 трупов своих солдат и офицеров.

За это же время нашими войсками УНИЧТОЖЕНО: танков — 244, самолетов — 126, артиллерийских орудий — 174, из них 48 самоходных, минометов — 158, пулеметов — 246, складов разных — 28.

По неполным данным, нашими войсками ВЗЯТЫ следующие трофеи: самолетов — 30, танков — 42, артиллерийских орудий — 314, из них самоходных орудий — 70, минометов — 140, из них 30 шестиствольных минометов, пулеметов — 648, автомашин — 660, повозок с грузами — 700, лошадей — более 2.000, радиостанций — 18, складов с вооружением, боеприпасами и другим военным имуществом — 34.

ВЗЯТО в плен 6.200 немецких солдат и офицеров.

ОПЕРАТИВНАЯ СВОДКА ЗА 9 НОЯБРЯ

В течение 9 ноября войска 1-го УКРАИНСКОГО фронта продолжали наступление и овладели районным центром Киевской области БОРОДЯНКА, а также заняли более 80 других населенных пунктов, среди которых крупные населенные пункты РУДНЯ-ВЕРЕСНЯ, ДИТЯТКИ, ОРАННОЕ, ПРИБОРСК, ШПИЛИ, БЛИТЧА, ЛЕОНОВКА, КАЧАЛЫ, НАЛИВАЙКОВКА, НЕЖИЛОВИЧИ, НЕБЫЛИЦА, СИТНЯКИ, ГРУЗКОЕ, ЮРОВКА, БЕРТНИКИ, КОРОЛЕВКА, ПАЛЯНИЧЕНЦЫ, ТРОСТИНКА, ЯЦКИ, ГЕРМАНОВКА, ДОЛИНА, ЖУКОВЦЫ, ВИТАЧЕВ и железнодорожные станции БОРОДЯНКА, СПАРТАК.

На КЕРЧЕНСКОМ полуострове наши войска вели бои по расширению плацдармов в прежних районах.

В районе западнее и северо-западнее города НЕВЕЛЬ наши войска продолжали вести бои местного значения, в ходе которых продвинулись вперед и заняли несколько населенных пунктов.

На остальных участках фронта — разведка и артиллерийско-минометная перестрелка.

В течение 8 ноября наши войска на всех фронтах подбили и уничтожили 71 немецкий танк. В воздушных боях и огнем зенитной артиллерии сбито 13 самолетов противника.

* * *

Войска 1-го Украинского фронта продолжали наступление. Части Н-ского соединения, продвигаясь вперед, овладели районным центром Киевской области Бородянка, а также заняли ряд других населенных пунктов. В районе Бородянка уничтожен батальон немецкой пехоты. Захвачено у противника 8 орудий, несколько шестиствольных минометов и другие трофеи. Юго-западнее Киева наши войска, развивая наступление, заняли населенный пункт Германовка и ведут ожесточенные бои с подошедшими крупными силами танков и мотопехоты противника. Немцы несут большие потери. Только на одном участке подбито и сожжено до 30 немецких танков и истреблено свыше 1.000 вражеских солдат и офицеров. В районе Фастова советские войска захватили у противника 50 зенитных и 22 полевых орудия, 60 автомашин, 9 железнодорожных эшелонов с военными грузами, 15 паровозов, 6 автодрезин, склад с железнодорожными материалами, зернохранилище и около 3.000 тонн бензина.

* * *

На Керченском полуострове наши войска продолжали вести бои за расширение плацдармов. Северо-восточнее гор. Керчь немцы, стремясь потеснить наши подразделения, предприняли одну за другой пять ожесточенных контратак. Советские бойцы отбили контратаки противника и уничтожили 600 немецких солдат и офицеров. Взяты пленные. Южнее гор. Керчь батальон пехоты противника пытался атаковать наши позиции. Гитлеровцы, встреченные минометным и ружейно-пулеметным огнем, в беспорядке откатились, оставив на поле боя свыше 100 трупов.

* * *

Западнее и северо-западнее Невеля наши войска вели бои местного значения. Преодолевая упорное сопротивление немцев, части Н-ского соединения продвинулись вперед и заняли несколько населенных пунктов. На другом участке 8 пехотных батальонов и 50 танков противника атаковали наши позиции. К исходу дня контрударом наших войск противник был отброшен. В этом бою немцы потеряли убитыми до 1.500 своих солдат и офицеров. Огнем из противотанковых орудий подбито и сожжено 39 немецких танков.

* * *

Наши корабли потопили в Черном море транспорт противника водоизмещением в 3.000 тонн.

* * *

Партизанский отряд, действующий в одном из районов Гомельской области, из засад на шоссейной дороге уничтожил 11 немецких автомашин с грузами и истребил 40 вражеских солдат и офицеров. Группа партизан проникла в один населенный пункт и подожгла немецкий склад с горючим. В этом же районе советские патриоты уничтожили немецкий конвой и освободили 800 советских граждан, которых гитлеровцы угоняли на каторжные работы в Германию.

* * *

С огромным воодушевлением встретили красноармейцы, краснофлотцы, сержанты, офицеры и генералы доклад и приказ товарища Сталина о 26-й годовщине Великой Октябрьской Социалистической Революции. В тыловых и прифронтовых гарнизонах, а также на многих участках фронта, где это позволяла военная обстановка, состоялись массовые митинги. Речи советских воинов проникнуты горячей любовью к великому вождю и организатору славных побед Красной Армии — товарищу Сталину. Бойцы и командиры заявляют о своей непреклонной решимости с честью выполнить приказ Верховного Главнокомандующего и полностью разгромить немецко-фашистских захватчиков.

На одном из участков 4-го Украинского фронта на митинге в Н-ской гвардейской части с яркой речью выступил гвардии красноармеец, Герой Советского Союза тов. Стрелин. Он заявил: «Товарищ Сталин приказал нам неустанно совершенствовать свое боевое мастерство, строжайше выполнять требования уставов и наставлений, приказы начальников и командиров. Поклянемся же, что отдадим все свои силы на уничтожение гитлеровских бандитов. Я с боями прошел от Сталинграда до Днепра. Воодушевленный приказом товарища Сталина, буду еще беспощаднее бить гитлеровцев за Днепром».

На Ленинградском фронте на митинге в Н-ской части выступил капитан тов. Смирнов. Он сказал: «Взятие Киева — большая победа советских войск. Но мы не имеем права успокаиваться на достигнутых успехах. Товарищ Сталин призывает нас полностью разгромить и уничтожить врага. Этот приказ вождя будет выполнен Красной Армией».

Выступивший на митинге в Н-ской авиационной части летчик-лейтенант тов. Кириков заявил: «Мудрые слова вождя воодушевляют нас на ратные подвиги. Хочется сделать как можно больше боевых вылетов, нещадно бить и уничтожать коричневую чуму. Мы, летчики, удвоим и утроим удары по врагу с воздуха».

На Волховском фронте на митинге бойцов и командиров Н-ской части красноармеец-казах тов. Антипин сказал: «Я счастлив, что вместе с русскими, украинцами, белоруссами и трудящимися других национальностей сражаюсь против нашего общего врага. Я безжалостно буду истреблять немцев. Пусть своей кровью гитлеровские мерзавцы ответят за все злодеяния, которые они натворили на нашей земле».

На митинге в Н-ской части Северо-Кавказского фронта выступил красноармеец тов. Словотанюк. Он сказал: «Красная Армия вступила на крымскую землю. Воодушевленные докладом и приказом товарища Сталина, мы с удесятеренной энергией будем бить врага. Мы сделаем все для того, чтобы Крым стал могилой для окруженных на полуострове немецких войск».

Рядовой Н-ской части 1-го Украинского фронта тов. Вепинский на митинге заявил: «Товарищ Сталин учит нас день и ночь преследовать врага, не давать ему опомниться и закрепиться. С новыми силами мы пойдем в бой. Весь гнев, всю свою ненависть обрушим мы на трижды проклятых фашистских убийц».

Красноармейцы, сержанты и офицеры тыловых частей Красной Армии и военных училищ в своих выступлениях выразили горячее стремление скорее отправиться в Действующую армию, чтобы принять непосредственное участие в боях против немецких захватчиков.

Ответственный редактор
В. ПУТЕРБРОТ.

Адрес редакции и издательства: Махач-Кала, Пушкинская, 8. Телефоны: зам. ответ. редактора и отдел партийной жизни — 1-05, ответ. секретаря — 8-04, общий — 3-22, отделов: промышленно-транспортного, военно-оборонного — 2-48, сельскохозяйственного — 7-83, писем и рабселькоров — 7-83 два звонка, выпускающего — 8-44, издательства — 1-87.

С—4758. Типография издательства «Дагестанская правда». Заказ № 340.

НАУЧНАЯ БИБЛИОТЕКА

Пролетарии всех стран, соединяйтесь!

ДАГЕСТАНСКАЯ ПРАВДА

Орган Дагестанского Обкома, Махачкалинского ГК ВКП(б) и Верховного Совета ДАССР

№ 226 (6492) | Пятница, 12 ноября 1943 г. | Цена 20 коп.

> Можно с полным основанием сказать, что самоотверженный труд советских людей в тылу войдет в историю, наряду с героической борьбой Красной Армии, как беспримерный подвиг народа в защите Родины.
>
> *И. Сталин.*

ОТВЕТ РАБОЧЕГО КЛАССА НА ПРИЗЫВ ТОВАРИЩА СТАЛИНА

Могучее эхо, вызванное докладом товарища Сталина и его приказом к XXVI-й годовщине Октябрьской революции, перекатывается из конца в конец нашей великой необ'ятной страны. Родное имя нашего вождя и полководца с любовью повторяется миллионами людей на полях победоносного наступления и в цехах заводов, в окопах и у доменных печей, на днепровских переправах и в избах колхозников. В сталинских словах армия и народ черпают новые силы для борьбы с немецко-фашистскими захватчиками. Доклад и приказ товарища Сталина — программа всей нашей борьбы и победы.

«УСПЕХИ КРАСНОЙ АРМИИ, — говорит товарищ Сталин, — БЫЛИ БЫ НЕВОЗМОЖНЫ БЕЗ ПОДДЕРЖКИ НАРОДА, БЕЗ САМООТВЕРЖЕННОЙ РАБОТЫ СОВЕТСКИХ ЛЮДЕЙ НА ФАБРИКАХ И ЗАВОДАХ, ШАХТАХ И РУДНИКАХ, НА ТРАНСПОРТЕ И В СЕЛЬСКОМ ХОЗЯЙСТВЕ». Самоотверженный труд советских людей в тылу — беспримерный подвиг народа в защите Родины.

Немецко-фашистские захватчики, начиная войну против Советского Союза, имели количественное превосходство в военной технике. Они бросили против нас технику Германии и всей оккупированной и ограбленной Европы. Теперь былое превосходство врага в количестве танков, самолетов, минометов, автоматов ликвидировано. В этом, прежде всего, заслуга нашего рабочего класса, — заявил товарищ Сталин. Высокая сталинская оценка встречена с величайшим энтузиазмом на заводах и фабриках. На многотысячных митингах и собраниях рабочие, инженеры, техники, служащие дают торжественную клятву вождю: работать еще лучше, не жалея сил, для поддержки своей родной Красной Армии.

Мысли и чувства рабочего класса СССР выразили в публикуемых сегодня «Правдой» обращениях работники орденоносных заводов нашей страны — Магнитогорского металлургического комбината имени Сталина, Кузнецкого металлургического комбината имени Сталина и танкостроительного завода №183. В ответ на призыв вождя передовые металлурги и танкостроители взяли на себя новые, повышенные социалистические обязательства и призвали весь рабочий класс умножить усилия в борьбе за завоевание полной победы над врагом.

Все три завода, выступающие с обращениями, берут на себя обязательство досрочно выполнить план 1943 года. Но, что особенно важно, коллективы этих заводов делают ГЛАВНЫЙ УПОР НА ПОВЫШЕНИЕ ПРОИЗВОДИТЕЛЬНОСТИ ТРУДА. Металлурги берутся перевыполнить государственное задание без добавочного числа рабочих. Танкостроительный завод № 183 отказывается от 800 человек, которые выделены правительством заводу для выполнения плана IV квартала. Тем самым передовые заводы нашей Родины подчеркивают решающее значение роста производительности труда для дальнейшего развития военной промышленности и всей социалистической индустрии. Расширение производства без увеличения числа рабочих, отказ от части рабочих с целью обеспечить рабочей силой предприятия, восстанавливаемые в освобожденных районах, — это НОВОЕ СЛОВО В СОЦИАЛИСТИЧЕСКОМ СОРЕВНОВАНИИ НАШЕГО РАБОЧЕГО КЛАССА. Дальнейший рост производительности труда сулит нашей Родине новый рост производства, усиление ее хозяйственной и военной мощи.

Красная Армия освободила от врага до двух третей советской земли, временно захваченной немецкими оккупантами. Полным ходом идет восстановление хозяйства и культуры в освобожденных районах. «НО ЭТО ТОЛЬКО НАЧАЛО, — предупредил товарищ Сталин. — НАМ НЕОБХОДИМО ПОЛНОСТЬЮ ЛИКВИДИРОВАТЬ ПОСЛЕДСТВИЯ ХОЗЯЙНИЧАНЬЯ НЕМЦЕВ В РАЙОНАХ, ОСВОБОЖДЕННЫХ ОТ НЕМЕЦКОЙ ОККУПАЦИИ. ЭТО БОЛЬШАЯ ОБЩЕНАРОДНАЯ ЗАДАЧА».

В ответ на призыв вождя решить эту задачу в короткий срок передовые металлурги и танкостроители берут ШЕФСТВО НАД ЗАВОДАМИ ОСВОБОЖДЕННЫХ РАЙОНОВ. Магнитогорский комбинат решил взять шефство над Макеевскими, а Кузнецкий комбинат — над Енакиевскими металлургическими и коксохимическими заводами. Завод №183 берет шефство над Харьковским заводом Наркомата танковой промышленности. Завод №183 был в свое время эвакуирован из Харькова. Он давно восстановлен на новом месте и дает в несколько раз больше танков, чем давал до эвакуации. Теперь коллектив завода чувствует себя в силах не только перевыполнять ответственнейшие задания Государственного Комитета Обороны, но и выделить часть ресурсов для возрождения завода в своих прежних харьковских корпусах.

Активное участие в работе по восстановлению хозяйства в освобожденных районах—это НОВОЕ СЛОВО В СОЦИАЛИСТИЧЕСКОМ СОРЕВНОВАНИИ НАШЕГО РАБОЧЕГО КЛАССА. Восстановление народного хозяйства на освобожденной территории сулит нашей Родине дальнейшее усиление ее экономической и военной мощи.

Обращение металлургов и танкостроителей является свидетельством неутомимости нашего народа, его неиссякаемой творческой инициативы. Нет сомнения в том, что славный почин передовиков будет поддержан всеми трудящимися, и Красная Армия получит сверхплановую боевую технику, а восстановление хозяйства в районах, очищенных от врага, пойдет такими высокими темпами, на какие лишь способны большевики.

Каждый раз, когда перед советской страной вставали новые задачи, наша партия обращалась с призывом к народу и встречала единодушную поддержку. Партия Ленина — Сталина — руководящая и направляющая сила советского народа. «ОРГАНИЗАТОРСКАЯ РАБОТА ПАРТИИ СОЕДИНИЛА ВОЕДИНО И НАПРАВИЛА К ОБЩЕЙ ЦЕЛИ ВСЕ УСИЛИЯ СОВЕТСКИХ ЛЮДЕЙ, ПОДЧИНИВ ВСЕ НАШИ СИЛЫ И СРЕДСТВА ДЕЛУ РАЗГРОМА ВРАГА. ЗА ВРЕМЯ ВОЙНЫ ПАРТИЯ ЕЩЕ БОЛЕЕ СРОДНИЛАСЬ С НАРОДОМ, ЕЩЕ ТЕСНЕЕ СВЯЗАЛАСЬ С ШИРОКИМИ МАССАМИ ТРУДЯЩИХСЯ». (И. Сталин). И теперь, когда партия большевиков, великий Сталин зовут наш народ к мобилизации сил на полный разгром немецких оккупантов, рабочий класс отвечает:

— Мы все сделаем для приближения окончательной победы над врагом!

(Передовая «Правды» за 11 ноября).

ПОДДЕРЖИМ КРАСНУЮ АРМИЮ САМООТВЕРЖЕННЫМ ТРУДОМ

Трудящиеся Дагестана отвечают на доклад товарища Сталина дальнейшим усилением помощи фронту

Ответ хивских колхозников

Волнующими, горячими демонстрациями советского патриотизма, беззаветной преданности и любви к великому Сталину проходят сейчас в колхозах Хивского района собрания, посвященные докладу и приказу вождя к 26-й годовщине Октября.

Страстно говорил на митинге колхозников артели им. Кирова председатель колхоза тов. Гусейнов Эскендер.

—Великий Сталин призвал весь советский народ к дальнейшему усилению помощи фронту. Здесь, в тылу, мы также обязаны чувствовать себя фронтовиками. Каждый должен работать сейчас за двоих, за троих и тем помочь Красной Армии выполнить приказ о быстрейшем изгнании проклятых немцев со всей советской земли.

Кировцы приняли ряд новых обязательств. В тот же день колхозники подкрепили свои обязательства практическими делами.

Колхоз обязался посеять сверх плана 25 гектаров. 20 гектаров сверх плана уже посеяны. 2 гектара озимых посеяно в специальный фонд помощи семьям фронтовиков.

Почти во всех колхозах, кочующих на плоскости, подходит к концу осенний сев. В прошлом году хивские колхозы сеяли на плоскостных кутанах 200 гектаров озимых, а сейчас при плане в 400 га посеют не менее 500 гектаров.

В октябрьские дни колхозы района завершили осеннюю посадку фруктовых деревьев. Посажено 2.412 деревьев, на 612 деревьев больше, чем намечалось по плану.

Более активно проходит и сбор средств по подписке на денежно-вещевую лотерею. При общей сумме подписки на 820 тысяч рублей колхозники уже внесли наличными 800 тысяч рублей.

На доклад и приказ товарища Сталина многие колхозы отвечают также сдачей авансом продуктов в счет поставок будущего года. Всего по району сдано в счет 1944 года свыше 800 центнеров мяса и более 400 килограммов масла.

Горянки, освободившиеся от полевых работ, теперь усиленно занялись изготовлением теплых вещей для защитников Родины. Вязкой теплых носков только в одном колхозе им. Молотова занято свыше 80 колхозниц.

К. АЗИЗОВ.
Секретарь Хивского райкома ВКП(б).

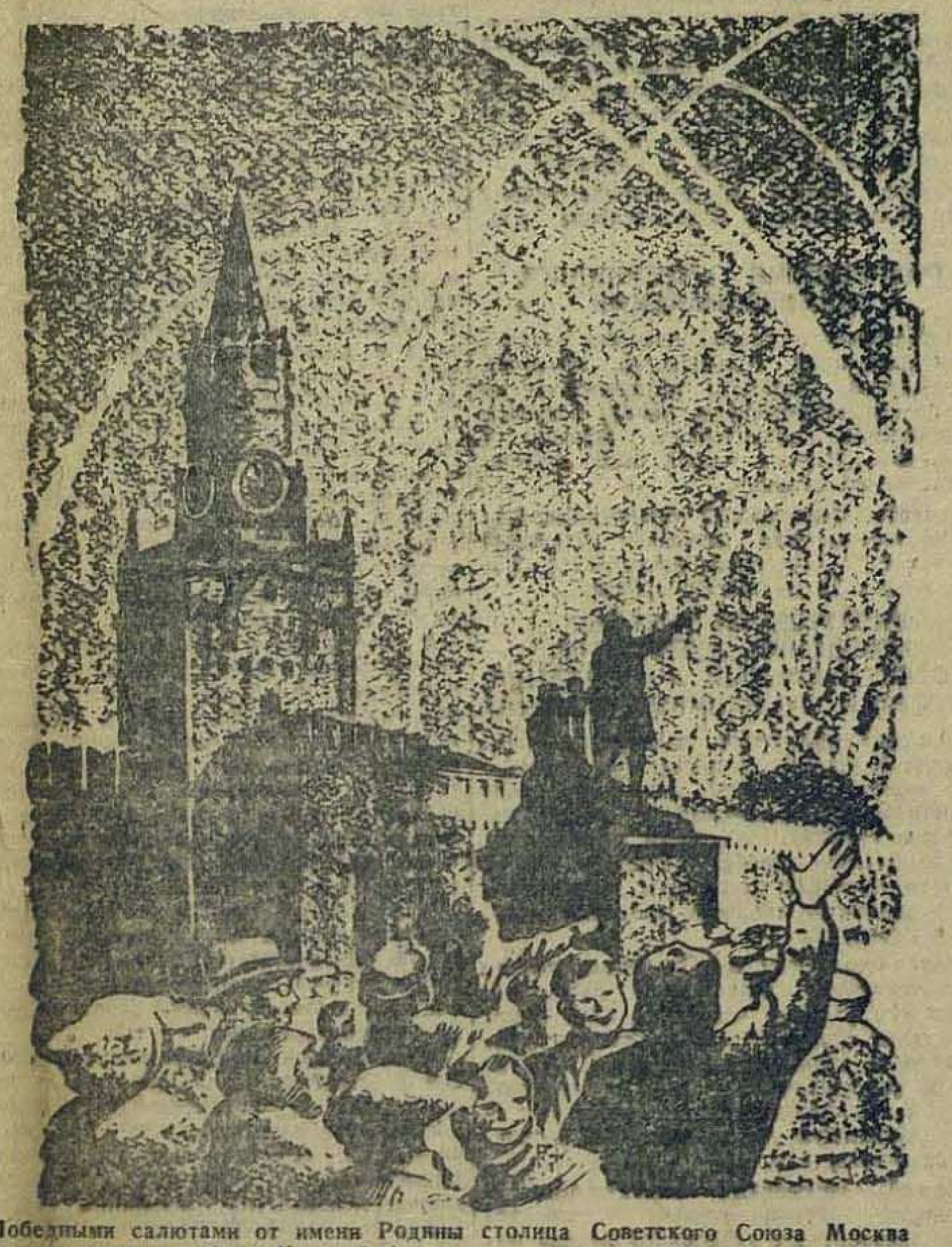

Победными салютами от имени Родины столица Советского Союза Москва отмечает великие победы Красной Армии. Плакат худ. М. Сивака.

Высокая производительность

Исторический доклад гениального полководца товарища Сталина вызвал среди рабочих, инженеров и служащих завода Двигательстрой горячее желание трудиться так, чтобы каждый час, каждый день фронт чувствовал ощутительную помощь тыла.

Заведующая планово-распорядительным бюро тов. Сущенко на митинге работников цеха, где начальником тов. Калугин, обещала работать так, чтобы ни один рабочий не простаивал по ее вине.

Патриотическим под'емом охвачен весь коллектив цеха, где начальник тов. Иванько.

В эти дни передовые люди цеха перевыполняют в несколько раз свои задания. Комсомольско-молодежная бригада тов. Тараненко сменное фронтовое задание 10 ноября выполнила на 200 процентов. Комсомолец-стахановец Медведский выполнил более двух норм.

Высоких показателей на участке мастера т. Капиноса добились стахановцы т. Соприкин, выполнивший задание на 250 процентов, т. Журин — на 175 проц., т. Щепочкина — на 150 процентов.

Так во всех цехах и участках завода ежедневно множатся успехи работников тыла.

И. СКРИПНИКОВ.
Завод Двигательстрой.

Ускорим разгром врага

ДЕРБЕНТ. (**По телефону от наш. корр.**). Митинги, посвященные обсуждению доклада товарища Сталина, прошли на предприятиях и службах Дербентского железнодорожного узла под знаком дальнейшего усиления помощи фронту, неуклонного повышения производительности труда, увеличения выпуска продукции.

Коллектив ремонтно-механических мастерских 9 дистанции пути показывает новые образцы трудового героизма. Знатный кузнец тов. Кракович и его молотобоец Байрамов за последние два дня выполняют ежедневно по 3,5 нормы.

—Я уже старик, — говорит Абрам Давыдович Кракович, — но каждое слово любимого вождя дает мне силу для труда. Мы, железнодорожники, поможем героической Красной Армии приблизить желанный час победы над врагом.

Газосварщик Павел Канищев работает за двоих, сам выполняет все слесарные работы, за два дня изготовляет крестовину. Канищев обязался к первому декабря выполнить годовой план по изготовлению крестовин.

С большим под'емом прошел митинг в вагонном депо. Выступивший на митинге плотник-стахановец тов. Кондратенко заявил:

—Во Всесоюзном социалистическом соревновании наше депо завоевало переходящее Красное знамя НКПС, теперь мы работаем ни с меньшим напряжением. План первой декады ноября нами выполнен досрочно на три дня. Доклад товарища Сталина вдохновляет нас на новые подвиги.

Коллектив вагонного депо обязался выполнить ноябрьский план по всем показателям на 120 процентов, снизить простой вагонов на ремонте на 10 процентов, себестоимость ремонта снизить на 5 процентов и за счет мобилизации внутренних ресурсов дать до конца года 40 тысяч рублей экономии.

Хлеб—государству

Колхозы Буйнакского района отвечают на доклад и приказ товарища Сталина дальнейшим усилением темпов вывозки сельхозпродуктов государству. В день опубликования доклада товарища Сталина колхозники артели «Красный Октябрь», сел. Нижнее Казанище, организовали красный хлебный обоз. На 50 подводах они привезли кукурузу и тем полностью завершили выполнение своих обязательств по всем видам поставок хлеба государству.

В последние дни полностью рассчитались с государством также колхозы им. Калинина, им. Сталина (сел. Халимбек-аул), «Красный партизан» и другие.

Для быстрейшего выполнения планов хлебозаготовок колхозы организуют социалистическую взаимопомощь. Наш передовой колхоз им. Орджоникидзе, сел. Нижнее Казанище, выделил колхозу им. Дахадаева, сел. Верхнее Казанище, 40 подвод для перевозки хлеба государству.

В текущую декаду весь наш район полностью завершит выполнение плана хлебозаготовок.

М. МАГОМЕДОВ.
Секретарь Буйнакского райкома ВКП(б).

Сверх плана 100 тысяч банок консервов

На махачкалинском рыбоконсервном заводе состоялось собрание коллектива, посвященное обсуждению доклада и приказа товарища Сталина о 26-й годовщине Великой Октябрьской Социалистической Революции.

Работница завода Елизавета Рабаева в своем выступлении на собрании сказала:

—В ответ на высокую оценку, данную товарищем Сталиным труженикам советского тыла, мы обязаны работать столько, сколько от нас потребует фронт. До сегодняшнего дня я дневную норму выполняла на 180 процентов, в дальнейшем выработку доведу до 200 процентов.

Бригадир укладочного цеха тов. Хайрулина призвала рабочих еще больше укрепить трудовую дисциплину, уменьшить брак и взяла обязательство выполнять по две нормы в смену.

Коллектив завода, воодушевленный докладом и приказом любимого вождя, обязался:

Выполнить план IV квартала к 25 декабря и дать сверх задания в фонд Главного Командования 100 тысяч банок консервов. Высшими сортами вырабатывать не менее 90 процентов всех рыбных консервов.

Успешно завершить строительство двух шпротных пунктов на рыбозаводах «Ногаец» и Главный Лопатин и добиться увеличения производства шпрот. Строительство новых шпротных пунктов провести за счет мобилизации внутренних ресурсов.

Поднять производительность труда на 10 процентов.

В 1943 году дать государству за счет снижения себестоимости и повышения сортности 2 миллиона рублей сверхпланового накопления.

— ⊙ —

Не уступим первенства

С большим под'емом прошел митинг, посвященный докладу и приказу товарища Сталина на заводе им. Слепнева.

Мысль всех присутствующих выразил в своем выступлении стахановец основного цеха тов. Вусин.

—Исторический доклад вождя,—заявил он,—воодушевляет нас на новые подвиги в труде. Недалек тот час, когда наша Красная Армия при поддержке работников тыла окончательно разгромит ненавистную клику немецких разбойников. Наш коллектив стал передовым в республике. Упорным трудом мы будем и впредь отстаивать свое первенство.

Стахановцы завода тт. Рогаткин, Сигачева, Семенова, Попова, Севастьянов, Макаров и другие обязались выполнять по 2-3 нормы в смену.

А. СЛЕЗАК.

— ⊙ —

Боевые дела железнодорожников

Доклад товарища Сталина встречен махачкалинскими железнодорожниками огромным трудовым под'емом.

Одна за другой в эти дни вступают на боевые вахты бригады и смены, чтобы ответить на призыв вождя новыми победами.

Комплексная бригада по ремонту паровозов, руководимая тов. Сосновым, промывку паровоза №487 сократила на 2 часа. Отлично работали слесарь т. Кофаров, промывальщик тов. Фурсенко и другие.

Вчера смена маневрового диспетчера т. Лутцева отлично выполнила свое социалистическое обязательство — все транзитные поезда обработаны скоростным методом и отправлены по графику. Каждая нефтевертушка сформирована составителями поездов тт. Дубовиком и Стрижаком на полчаса раньше заданного времени.

Бригада промывальщиков коммуниста тов. Сидорина, став на стахановскую вахту, в несколько раз повысила выработку. Промывальщики бригады тт. Николаев и Воронин выполняют по 4,5 нормы в смену, промывальщик Грузов — 5,5 нормы.

Быстро без задержки отправляются составы цистерн, готовые под налив.

Д. ГАЛАХОВ.
Зам. секретаря узлового парткома.

Пять миллионов экземпляров доклада товарища Сталина

Государственное издательство политической литературы выпустило отдельным изданием доклад Председателя Государственного Комитета Обороны товарища И. В. Сталина о XXVI-й годовщине Великой Октябрьской Социалистической Революции на торжественном заседании Московского Совета депутатов трудящихся с партийными и общественными организациями г. Москвы 6 ноября 1943 года и Приказ Верховного Главнокомандующего 7 ноября 1943 г. № 309.

Брошюра открывается портретом Маршала Советского Союза товарища Сталина. Ее тираж—5 миллионов экземпляров. (ТАСС).

ОТ СОВЕТСКОГО ИНФОРМБЮРО

ОПЕРАТИВНАЯ СВОДКА ЗА 10 НОЯБРЯ

В течение 10 ноября войска 1-го УКРАИНСКОГО фронта, продолжая развивать наступление, овладели районными центрами Киевской области ИВАНКОВ, ГРЕБЕНКИ, а также заняли более 60 других населенных пунктов, в том числе РОССОХА, КАРПИЛОВКА, КОВАЛЕВКА, КОННАЯ ВЫДУМКА, ДОМАНОВКА, РУСАКИ, ФЕДОРОВКА, СУКАЧИ, ЯХНОВКА, РАСКА, ПЕСКОВКА, МАЙДАНОВКА, ЗАБУЯНЬЕ, КОМАРОВКА, РАЕВКА, РАКОВИЧИ, СТАВИЩЕ, ВЫСОКОЕ, ЛАЗАРЕВКА, ДУБРОВКА, ХОМУТЕЦ, ВИЛЬШКА, ДЕДОВЩИНА, ВЕПРИК, ПИНЧУКИ, СТЕПАНОВКА, МАКЕЕВКА, ВАСИЛЕВО, ЧЕРНЯХОВ, МИРОВКА.

На КЕРЧЕНСКОМ полуострове наши войска продолжали вести бои по расширению плацдармов в прежних районах и улучшили свои позиции.

В районе западнее и северо-западнее города НЕВЕЛЬ наши войска продолжали вести бои местного значения и заняли несколько населенных пунктов.

На остальных участках фронта — разведка и артиллерийско-минометная перестрелка.

В течение 9 ноября наши войска на всех фронтах подбили и уничтожили 53 немецких танка. В воздушных боях и огнем зенитной артиллерии сбито 12 самолетов противника.

* * *

Войска 1-го Украинского фронта продолжали наступление. Бойцы Н-ского соединения с боем форсировали реку Тетерев и овладели районным центром Киевской области Иванков. В этом же районе наши подразделения прижали к реке и разгромили группу гитлеровцев численностью до 1.500 человек. Захвачены 30 орудий и большой обоз с военными грузами. Бойцы Н-ской части захватили 12 исправных немецких танков, 8 самоходных орудий, бронепоезд, 20 тракторов и 75 автомашин, 40 вагонов с продовольствием, склад боеприпасов, склад химимущества и склад радиоимущества. Отступая, немцы подорвали 19 своих танков и 8 самоходных орудий. На другом участке советские части, продвигаясь вперед, заняли районный центр Гребенки и ряд других населенных пунктов. Уничтожено до 2.000 гитлеровцев, 25 танков, 40 орудий, 50 бронемашин и бронетранспортеров. Взяты пленные и захвачены крупные военные склады противника.

* * *

На Керченском полуострове наши войска вели бои за расширение плацдармов. Северо-восточнее гор. Керчь советские подразделения атаковали противника и в результате ожесточенного боя заняли сильно укрепленный опорный пункт немцев. На поле боя остались сотни вражеских трупов. Захвачены трофеи и пленные. Южнее гор. Керчь противник пытался препятствовать переправе наших войск через Керченский пролив. Артиллеристы Н-ской части потопили два торпедных катера. Кроме того, авиацией флота потоплены сторожевой катер и быстроходная десантная баржа противника.

* * *

Западнее и северо-западнее Невеля наши войска продолжали вести бои местного значения. Части Н-ского соединения, преодолев минные поля и проволочные заграждения противника, продвинулись вперед и заняли несколько сильно укрепленных населенных пунктов. Немцы, стремясь задержать продвижение советских частей, предприняли 5 контратак. Наши бойцы успешно отбили все контратаки противника и уничтожили до батальона гитлеровцев. На другом участке наши войска ликвидировали попытки немцев вернуть потерянные недавно позиции. Встреченные огнем из всех видов оружия, гитлеровцы отступили, оставив на поле боя свыше 600 трупов своих солдат и офицеров и 6 подбитых танков. Взяты пленные и трофеи.

* * *

Разведчики украинского партизанского отряда имени 24-й годовщины Красной Армии выяснили, что по реке Припять следует караван барж противника с военными грузами. Устроив засаду, партизаны обстреляли из противотанковых ружей и пулеметов буксирный пароход и баржи. Потоплены пароход и две баржи с грузами. Группа партизан отряда, действующего в Ровенской области, заминировала железнодорожное полотно. Немецкий воинский эшелон наскочил на мины и полетел под откос. Убито и ранено свыше 100 немецко-фашистских захватчиков.

* * *

В районе Киева взято в плен большое количество немецких солдат и офицеров. Обер-фельдфебель 596 немецкого пехотного полка Бернгард Вельтзак рассказал: «Мой взвод не мог удержать позицию и отступил. Узнав об этом, майор Лауц вызвал меня на командный пункт — «за самовольное оставление позиций я вас расстреляю»,—кричал он с пеною у рта. Однако на завтра, когда русские перешли в атаку, весь взвод в панике побежал в лес. Солдаты снова заговорили о плене. Увидав трех красноармейцев, мы отдали им наше вооружение и всем взводом сдались в плен». Пленный писарь штаба 172 немецкого пехотного полка ефрейтор Ганс Зимбах рассказал: «В октябре в штабе полка был получен приказ, в котором говорилось, что Киев — это сердце Украины. Этот город никогда не будет сдан русским, скольких бы жертв это ни стоило. Оборона Киева действительно потребовала колоссальных жертв. Немецкие войска понесли тяжелые потери, но русские сломили наше сопротивление и взяли Киев».

* * *

Ниже публикуется акт о зверствах немецко-фашистских мерзавцев в селе Алешковичи, Орловской области: «Немецкие оккупанты разрушили и опустошили наше село. Гитлеровские убийцы 7 мая загнали в подвал группу стариков, женщин и детей и заживо сожгли их. В огне сгорело 40 человек, среди которых Степан Журавков, Мария Лунькова и ее двухлетний сын, Мария Журавкова и ее годовалая дочь и другие жители. Гитлеровские бандиты ограбили село и отняли у населения все ценные вещи. Отступая, немцы сожгли 500 домов и хозяйственных построек колхозников».

Акт подписали колхозницы: В. Журавкова, А. Филаченкова, М. Тимошина, Т. Слепухова, В. Морозова, А. Журавкова и другие.

УКАЗ ПРЕЗИДИУМА ВЕРХОВНОГО СОВЕТА СССР

Об учреждении ордена Славы I, II и III степени

Президиум Верховного Совета Союза Советских Социалистических Республик **постановляет:**

1. Учредить для награждения лиц рядового и сержантского состава Красной Армии, а в авиации и лиц, имеющих звание младшего лейтенанта, отличившихся в боях за советскую Родину, орден **Славы** I, II и III степени.
2. Утвердить статут ордена **Славы** I, II и III степени.
3. Утвердить описание ордена **Слава** I, II и III степени.

Председатель Президиума Верховного Совета СССР **М. КАЛИНИН.**
Секретарь Президиума Верховного Совета СССР **А. ГОРКИН.**

Москва, Кремль. 8 ноября 1943 г.

Из сообщения Чрезвычайной Государственной Комиссии

по установлению и расследованию злодеяний немецко-фашистских захватчиков и их сообщников и причиненного ими ущерба гражданам, колхозам, общественным организациям, государственным предприятиям и учреждениям СССР

О разрушении гор. Смоленска и злодеяниях, совершенных немецко-фашистскими захватчиками над советскими гражданами

15 июля 1941 года в Смоленск ворвались гитлеровские орды. 26 месяцев и 10 дней длилось их кошмарное хозяйничанье, сопровождавшееся неслыханными злодеяниями и насилиями. С чудовищной жестокостью и коварством изо дня в день разрушали они фабрики и заводы, больницы и поликлиники, институты и техникумы, школы и музеи, парки и сады,—весь древнейший город, превращая его в пепел и развалины.

После освобождения города лишь за 10 дней минерами было извлечено из различных зданий более 100 тысяч килограммов авиабомб и мин замедленного действия.

На основании актов, составленных представителями государственных предприятий и учреждений, общественных организаций, показаний очевидцев и свидетелей, а также на основании произведенного членом Чрезвычайной Государственной Комиссии академиком Н. Н. Бурденко расследования фактов разрушений и злодеяний, учиненных в гор. Смоленске немецко-фашистскими варварами, установлено:

РАЗРУШЕНИЕ КОММУНАЛЬНОГО ХОЗЯЙСТВА

Специальные команды поджигателей взрывали и сжигали новые большие дома, целые кварталы и улицы. В каменных зданиях автогеном вырезали железные балки и увозили в Германию. Из 8 тысяч домов с полезной площадью более 650 тыс. кв. метров разрушено и сожжено 7.300 домов. Разрушены: железобетонный 3-пролетный мост с двухколейными трамвайными путями, выстроенный в 1930-31 году, соединявший Заднепровье с центром города, 3-пролетный железнодорожный мост и др.

Немецкими оккупантами приведено в негодность все трамвайное хозяйство, состоявшее из 27 километров пути, воздушной линии и трамвайного парка. Выведен из строя водопровод. Население города осталось без воды.

При отступлении из Смоленска немецкие мерзавцы разрушили электрическую станцию и город оставили без света и электроэнергии. Фашистские захватчики полностью разрушили и сожгли в Смоленске 170 магазинов, 260 ларьков, 85 столовых и ресторанов, 2 фабрики-кухни и другие подсобные постройки торговых организаций. Большой ущерб немецко-фашистские захватчики нанесли хозяйству Управления связи. Они уничтожили здание телеграфа, автоматической телефонной станции, почтамта, уничтожили оборудование телеграфа. Имущество, материалы и хозяйственный инвентарь Управления связи вывезли в Германию.

По далеко неполным данным, общий ущерб, причиненный немецко-фашистскими захватчиками коммунальному хозяйству, связи и торговле, составляет свыше 700 миллионов рублей.

РАЗРУШЕНИЕ ПРОМЫШЛЕННОСТИ

Немецкие захватчики уничтожили в Смоленске все 96 фабрик и заводов. Они разрушили Смоленский льнокомбинат им. А. А. Андреева, пущенный в эксплоатацию в 1937 году, а оставшиеся станки, котлы, рельсы и различное оборудование увезли в Германию. Завод «Метиз», музыкальную фабрику, завод № 35, механический завод и др. гитлеровцы разрушили до основания.

Общий размер ущерба, причиненного немецко-фашистскими захватчиками промышленным предприятиям, исчисляется более, чем в 300 миллионов рублей.

РАЗРУШЕНИЕ ЖЕЛЕЗНОДОРОЖНОГО УЗЛА

Смоленский железнодорожный узел, связывавший столицу Советского Союза с важнейшими экономическими и промышленными центрами страны, через который ежедневно проходили десятки товарных и пассажирских поездов на Москву, Минск, Брянск, Витебск, Сухиничи, оккупантами разрушен полностью. Паровозное и вагонное хозяйство, оборудование мастерских, силовых станций, аппаратура связи и автоблокировки, в том числе и подвижной состав, увезены в Германию.

Размер ущерба по железнодорожному узлу исчисляется в 60,5 миллиона рублей.

РАЗРУШЕНИЯ УЧРЕЖДЕНИЙ ЗДРАВООХРАНЕНИЯ

Ворвавшись в город, немецкие захватчики разрушили большинство лечебных учреждений; больных, находившихся в больницах, выбросили на улицу, а ценное медицинское оборудование вывезли в Германию. Жители города были лишены медицинской помощи.

Ущерб, причиненный немецко-фашистскими оккупантами лечебным учреждениям города Смоленска, исчисляется более, чем в 70 миллионов рублей.

РАЗРУШЕНИЯ УЧЕБНЫХ ЗАВЕДЕНИЙ, КУЛЬТУРНО-ПРОСВЕТИТЕЛЬНЫХ УЧРЕЖДЕНИЙ, МУЗЕЕВ И ПАМЯТНИКОВ СТАРИНЫ

Немецко-фашистские захватчики уничтожили в Смоленске институты, техникумы, школы; разграбили ценнейшие коллекции музеев, осквернили и сожгли памятники старины. Учебники и литературу, наглядные пособия к приборы, экспонаты и музейные коллекции, представлявшие огромную ценность, фашисты вывезли в Германию.

При отступлении из Смоленска немецко-фашистские захватчики разрушили почти все учебные заведения. Они сожгли здания педагогического, стоматологического и сельскохозяйственного институтов; разрушили финансовый, кооперативный, железнодорожный техникумы и электротехникум связи; сожгли и взорвали 22 школы и т. д.

Ущерб, нанесенный немецко-фашистскими оккупантами школам и учреждениям Смоленского городского отдела народного образования, исчисляется в 74 миллиона рублей.

Главный штаб Розенберга по из'ятию и вывозу ценностей из оккупированных районов Востока имел в Смоленске специальное отделение, возглавляемое доктором Нерлингом—организатором разграбления музеев и исторических памятников.

Чрезвычайная Государственная Комиссия считает приведенные данные об ущербе, причиненном немецко-фашистскими захватчиками и их сообщниками общественным организациям, государственным предприятиям и учреждениям города Смоленска, только предварительными. Точные размеры ущерба будут установлены после окончательной расчистки территории города и тщательной экспертизы разрушения жилых зданий, фабрик, заводов, культурно-просветительных учреждений, музеев, исторических памятников и других сооружений.

МАССОВОЕ ИСТРЕБЛЕНИЕ ВОЕННОПЛЕННЫХ И МИРНЫХ СОВЕТСКИХ ГРАЖДАН

Чрезвычайная Государственная Комиссия на основании заявлений советских граждан, показаний свидетелей, актов и специального расследования установила, что немецко-фашистские захватчики в городе Смоленске и его окрестностях истязали и истребляли мирных советских граждан и военнопленных.

Трупы расстрелянных несколько дней валялись на улицах.

Немецкие военные власти истязали военнопленных. По пути в Смоленск, и особенно в лагере, военнопленные погибали десятками и сотнями. В лагере военнопленных № 126 советские люди подвергались истязаниям, больных посылали на тяжелые работы, не оказывали медицинской помощи. Пленные в лагере подвергались истязаниям, посылались на непосильную работу, расстреливались. От истощения на почве голода, от эпидемии тифа и дизентерии, замерзания, изнурительных работ и кровавого террора ежедневно погибали 150-200 человек. Немецко-фашистские захватчики истребили в лагере свыше 60 тысяч мирных граждан и военнопленных. Отношение к раненым точно соответствовало программе поголовного истребления русского народа. Никаких ни общечеловеческих, ни юридических норм не признавалось. Раненые военнопленные подвергались мучениям и физическим и моральным.

В свое время в печати сообщалось, как гитлеровские палачи инсценировали «обследование» своей же кровавой расправы над польскими офицерами в Катынском лесу (в районе Смоленска), чтобы мошеннически выдать это злодеяние за «преступление большевиков». Эти гнусные измышления матерых фальсификаторов еще характернее выступают теперь в свете новых чудовищных преступлений, совершенных ими в г. Смоленске.

Чрезвычайная Государственная Комиссия установила, что в городе Смоленске и его окрестностях немецко-фашистские изверги расстреляли и замучили свыше 135 тысяч мирных советских граждан и военнопленных.

Чрезвычайная Государственная Комиссия установила, что за разрушение города Смоленска, за массовое истязание и убийство мирных советских граждан и военнопленных ответственны германское правительство и следующие непосредственные исполнители злодеяний: генерал-майор Науман, шеф гестапо обер-лейтенант Торман, руководитель полиции обер-лейтенант Шит, старший следователь гестапо капитан Майер, зондер-фюрер гестапо при лагере военнопленных № 126 Эдуард Гисс, военный комендант гор. Смоленска фон Швец, унтер-офицер Гатлин, рядовой Рудольф Радтке, шеф комендатуры по медицинским учреждениям Гампель, шеф жандармерии № 907 лейтенант Кальм, руководитель полиции по линии жандармерии лейтенант Опец, дежурный начальник тюрьмы штабс-фельдфебель Лемхен, дежурный начальник тюрьмы обер-фельдфебель Немке, шеф штаба Розенберга доктор Нерлинг, начальник отдела пропаганды капитан доктор Дукф, заместитель начальника отдела пропаганды Миллер и профессор Еше.

Все они должны понести суровую ответственность за злодейские преступления, совершенные против советского народа.

ОТ СОВЕТСКОГО ИНФОРМБЮРО

ОПЕРАТИВНАЯ СВОДКА ЗА 11 НОЯБРЯ

В течение 11 ноября войска 1-го УКРАИНСКОГО фронта, продолжая наступление, овладели районными центрами Житомирской области городами РАДОМЫШЛЬ, БРУСИЛОВ, КОРНИН, а также заняли более 100 других населенных пунктов, в том числе крупные населенные пункты УНИН, ХАНАЕВ, КУХАРЫ, ЗАРУДЬЕ, МАКАЛЕВИЧИ, ВЕПРИН, МЕЖИРИЧКА, ВЫШЕВИЧИ, ВЕЛИКАЯ РАЧА, КИЧКИРЫ, ГЛИНИЦА, БЕРЕЗОВКА, МИНЕЙКИ, КОЗИЕВКА, ЦАРЕВКА, ВОЙТАШИЕВКА, КОЧЕРОВО, ОЗЕРЯНЫ, ВЕЛИКИЕ ГОЛЯКИ, СУЩАНКА, БЕЛКИ, МОХНАЧКА и железнодорожные станции ТЕТЕРЕВ, ЧЕРНЯВКА.

На КЕРЧЕНСКОМ полуострове наши войска продолжали вести бои по расширению плацдарма в прежних районах и, овладев рядом важных опорных пунктов противника, значительно улучшили свои позиции.

Южнее РЕЧИЦА наши войска вели бои по расширению плацдарма на правом берегу реки ДНЕПР и, сломив сопротивление противника, овладели сильно укрепленными опорными пунктами НАДВИН, ГОНЧАРОВ ПОДЕЛ, ГРОМЫКИ, ЯСТРЕБКА, НОВАЯ КУЗНЕЧНАЯ РУЧАЕВКА.

В районе западнее и северо-западнее города НЕВЕЛЬ наши войска, преодолевая сопротивление и контратаки противника, продолжали вести бои местного значения и заняли несколько населенных пунктов.

На остальных участках фронта — разведка и артиллерийско-минометная перестрелка.

В течение 10 ноября наши войска на всех фронтах подбили и уничтожили 87 немецких танков. В воздушных боях и огнем зенитной артиллерии сбито 30 самолетов противника.

* * *

Войска 1-го Украинского фронта продолжали наступление. Советские подвижные части с боем форсировали реку Тетерев и овладели районным центром Житомирской области городом Радомышль. Захвачены большие трофеи и пленные. На другом участке части Н-ского соединения вели ожесточенные бои с танками и мотопехотой противника. Уничтожено 42 немецких танка и до 800 гитлеровцев. Сломив сопротивление противника, наши бойцы продвинулись вперед, заняли районные центры Житомирской области Брусилов, Корнин, а также ряд других населенных пунктов. Наши танкисты стремительно ворвались в одно село, занятое противником, и разгромили штаб немецкой танковой дивизии. Захвачены документы штаба и другие трофеи.

* * *

На Керченском полуострове наши войска вели бои за расширение плацдармов. Северо-восточнее гор. Керчь советские бойцы заняли несколько сильно укрепленных опорных пунктов противника. Уничтожено 700 вражеских солдат и офицеров. Захвачены артиллерийская и две минометных батареи, склад боеприпасов и другие трофеи. Взяты пленные. Южнее гор. Керчь происходила артиллерийско-минометная перестрелка с противником.

* * *

Южнее Речицы, на правом берегу Днепра, наши части после артиллерийской подготовки атаковали противника и, сломив его сопротивление, заняли ряд населенных пунктов. Немцы сильно укрепили эти населенные пункты, но под ударами наших войск понесли большие потери и вынуждены были отступить. За день боев противник потерял только убитыми более 2.000 солдат и офицеров. Уничтожено 12 артиллерийских и минометных батарей, подбито 5 танков и 2 самоходных орудия. Захвачено много трофеев, в том числе 53 орудия, 13 минометов, 102 пулемета и несколько складов с боеприпасами. Взято значительное число пленных.

* * *

Западнее и северо-западнее Невеля наши войска вели бои местного значения. На одном участке немцы крупными силами пехоты при поддержке танков и самоходных орудий пытались задержать продвижение советских частей. В течение дня наши бойцы отбили 12 контратак противника и нанесли ему тяжелые потери. В этом бою истреблено свыше 1.500 немецких солдат и офицеров, сожжено и подбито 18 танков и 4 самоходных орудия типа «Фердинанд». Захвачены трофеи, в числе которых 28 орудий. В другом районе части Н-ского соединения, с боями продвигаясь вперед, заняли несколько населенных пунктов. В боях за эти пункты подбито 9 тяжелых танков и уничтожено до полка немецкой пехоты.

Наши летчики в воздушных боях за день сбили 19 самолетов противника.

* * *

Летчики Краснознаменного Балтийского флота потопили в Финском заливе тральщик и транспорт противника водоизмещением в 1.000 тонн.

* * *

Партизанский отряд, действующий в Калининской области, совершил налет на немецкий гарнизон в одном населенном пункте. Атаковав противника со всех сторон, партизаны истребили до роты гитлеровцев. Захвачены 11 пулеметов, миномет, радиостанция, 60 винтовок и много патронов. Другой отряд калининских партизан за две недели пустил под откос 8 немецких воинских эшелонов. В результате крушений разбиты 6 паровозов и до 50 вагонов с военными грузами противника.

* * *

На правом берегу Днепра захвачена в плен группа солдат 24 немецкой танковой дивизии. Пленный обер-ефрейтор мотострелкового эскадрона 26 моторизованного гренадерского полка Вилли Кулек рассказал: «24 танковая дивизия входила в состав 6-й немецкой армии и была целиком уничтожена под Сталинградом. Весной нынешнего года во Франции началось формирование новой танковой дивизии под старым номером. Летом дивизия была переброшена в Италию, в город Болонья. 10 октября дивизию в полном составе погрузили в эшелоны и спешно отправили в Россию. Ехали мы по маршруту: Болонья — Прага — Бреславль—Польша и 20 октября прибыли в Одессу. Из Одессы дивизию перебросили в Кировоград, а оттуда — на ответственный участок фронта. Перед нами была поставлена задача — отрезать русские войска и уничтожить их, а остатки отбросить за Днепр. Но первые же бои принесли горькое разочарование. Мы понесли ужасные потери, но не добились никакого успеха».

* * *

Ниже публикуется акт о зверствах немецко-фашистских мерзавцев в селе Павлово, Смоленской области: «За время оккупации немецкие захватчики разграбили колхоз «Новая жизнь». Гитлеровцы забрали весь скот, продовольствие, разорили колхозную пасеку, растащили и уничтожили сельскохозяйственный инвентарь. Отступая под ударами советских войск, немцы сожгли более 40 жилых домов с надворными постройками и имуществом крестьян. Колхозницу Феодосию Черненкову фашистские изверги сожгли живьем. Всех жителей села гитлеровцы пытались насильно угнать в немецкий тыл. Подоспевшие бойцы Красной Армии освободили нас и спасли от фашистского рабства».

Акт подписали: председатель колхоза «Новая жизнь» Мария Жанжарова, колхозники Сергей Петраков, Егор Жанжаров, Макар Жанжаров и другие.

ПРИВЕТСТВИЯ ИНОСТРАННЫХ ПОЛИТИЧЕСКИХ ДЕЯТЕЛЕЙ В СВЯЗИ С 26-Й ГОДОВЩИНОЙ ВЕЛИКОЙ ОКТЯБРЬСКОЙ СОЦИАЛИСТИЧЕСКОЙ РЕВОЛЮЦИИ

В связи с 26-й годовщиной Великой Октябрьской Социалистической Революции на имя товарища Калинина получены поздравления от короля эллинов Георга II и от короля Афганистана Мохамеда Захина.

На имя товарища Сталина получены поздравительные телеграммы от председателя Югославского правительства Пурича и председателя правительства эллинов Цудероса.

На имя товарища Молотова получены поздравления от заместителя министра иностранных дел Чехословакии Рипка, союза английских и американских корреспондентов в СССР.

Получено также послание от г-на Фрезера—премьер-министра Новой Зеландии. (ТАСС).

Иностранная печать о докладе Председателя Государственного Комитета Обороны И. В. Сталина

ЛОНДОН, 11 ноября. (ТАСС). Комментируя доклад Председателя Государственного Комитета Обороны И. В. Сталина, газета «Ивнинг стандард» пишет: «Сталин приветствовал могучие усилия Англии и Америки, направленные на подрыв силы нацистов. Он предсказал открытие в ближайшем будущем второго фронта... Народы мира ожидают уверений в том, что военные планы трех держав, направленные на ускорение победы над фашизмом, согласованы и что все будут равными партнерами в установлении такого порядка в Европе, который полностью устранит всякую возможность новой агрессии со стороны Германии».

«Сегодня мы можем различить конец войны против Гитлера, — пишет газета «Ивнинг ньюс», — и, хотя путь к концу трудный и тяжелый, он должен быть как можно более коротким. Уверенность и настойчивость слышались в словах Сталина, прозвучавших подобно выстрелам московских орудий, приветствующих новую победу... Но следует сделать одно предостережение — мы не должны успокаиваться. Последние удары, если мы хотим, чтобы они были действительно последними, должны быть также и самыми решительными».

Это, — пишет Каммингс в газете «Ньюс кроникл», — была замечательная, в высшей степени уверенная и отличающаяся широтой кругозора речь.

Упоминая о словах Сталина, что второй фронт не за горами, Каммингс пишет: «У Сталина нет привычки бросать слова на ветер. Он желает быстрого конца этой отвратительной трагедии ради спасения своего собственного народа и в интересах человечества. Когда он говорит, что подлинный второй фронт не за горами, то по-моему он подразумевает, что этот фронт будет создан во-время, чтобы его могли учесть в планах великого русского наступления на востоке, и что поэтому он сыграет важнейшую роль в скором разгроме германской военной машины».

НЬЮ-ЙОРК, 10 ноября. (ТАСС). Газета «Балтимор сен», комментируя доклад товарища Сталина, пишет, что его слова об англичанах и американцах, сказанные в сердечном тоне, свидетельствуют об успехе Московской конференции 3 министров иностранных дел. Союзники СССР одобряют и приветствуют, пишет газета, похвальный отзыв о Красной Армии и советских рабочих. «Взаимоотношения между тремя нациями станут еще более сердечными, поскольку московские соглашения заложили прочную основу для сотрудничества трех стран».

Выступление Черчилля на банкете у лорд-мэра Лондона

ЛОНДОН, 9 ноября. (ТАСС). Агентство Рейтер передает, что Черчилль выступил сегодня с речью на банкете, устроенном лорд-мэром Лондона.

«С тех пор, как мы собрались здесь в последний раз, — сказал он, — мы и наши союзники пережили год почти непрерывных побед на всех театрах и на всех фронтах. Дав обзор военных усилий Англии, доминионов и Соединенных Штатов Америки, Черчилль продолжал:

«Но я заявляю, что я, конечно, рад заявить, что выдающимся событием этого замечательного года явилось славное наступление русской армии от Волги на запад, через Днепр, в результате которого, как сказал нам Маршал Сталин, освобождено от гнусного захватчика две трети оккупированной русской земли. В процессе этого наступления русские советские армии нанесли глубокий и страшный удар по самой жизненной основе и системе германской военной мощи. Эта некогда чудовищная колесница германской мощи и тирании разбита и сломлена, превзойдена в бою, в маневре русской доблестью, искусством командования и наукой, и вполне может оказаться, что она разбита смертельно.

—Мы, и наши американские союзники, делали и делаем все, что в наших силах, чтобы перебросить наши войска через моря и океаны и ввести их в действие против врага, и я расцениваю англо-американскую воздушную войну против Германии, как одну из основных причин увеличивающегося развала гитлеровского режима. Но никогда нельзя забывать, что во всем мире не было и не могло быть создано в течение нескольких лет военной организации, которая могла бы когда-либо нанести удар, подобный тому, который нанесла Россия, или выдержать потери, понесенные Россией. Здесь, в городе Лондоне, на нашем традиционном празднике, мы приветствуем советские войска и Маршала Сталина».

Остановившись на результатах Московской конференции, Черчилль заявил:

—Мы все рады результатом Московской конференции. Нет сомнения в том, что исчерпывающие и откровенные переговоры трех министров иностранных дел позволили нашим русским друзьям осознать в такой мере, в какой они никогда прежде не сознавали, что британский и американский народы всем сердцем стремятся в лойяльном союзе завершить войну, а после этого—сотрудничать с ними на основе взаимного уважения и товарищества для переделки и переустройства этого замученного и отчаявшегося мира. Я не потерял надежды на то, что когда-либо станет возможной встреча руководителей трех правительств потому, что весь мой опыт в нынешней войне показывает, что дружественный и исполненный доверия личный контакт ответственных руководителей является наилучшей основой для всех планов как войны, так и мира».

Касаясь вопроса о продолжительности и сроках окончания войны, Черчилль отметил, что «мы заслуживали бы осуждения, если бы допустили, чтобы наши планы и действия основывались на перспективе скорого краха Германии».

«Я сам,—добавил Черчилль,—руковожусь соображением, что кампания 1944 года в Европе будет наиболее суровой, а для западных союзников потребует наибольших жертв человеческих жизней по сравнению с тем, что мы имели до сих пор».

Выступление Рузвельта

ЛОНДОН, 9 ноября. (ТАСС). Как сообщает вашингтонский корреспондент агентства Рейтер, сегодня президент Рузвельт выступил с речью по радио по случаю подписания соглашения о создании Администрации по оказанию помощи по восстановлению Об'единенных наций (сокращенно ЮНРРА). В этой речи Рузвельт заявил:

«В Белом Доме, в исторической Восточной комнате заседают за столом представители 44 наций Об'единенных и присоединившихся к ним. Народы этих 44 наций, представляющие 80 проц. всего человечества, в настоящее время об'единены общей преданностью делу цивилизации и общей решимостью построить будущий мир, основанный на честности, безопасности и мире. Представители этих 44 наций только что подписали соглашение о создании Администрации по оказанию помощи по восстановлению Об'единенных наций, известной как ЮНРРА. Эта Администрация будет содействовать практическому осуществлению некоторых из высоких целей, содержащихся в декларации Об'единенных наций от 1 января 1942 года».

«Работа, которую предстоит выполнить ЮНРРА, — заявил Рузвельт, — является срочной и безотлагательной. Первейшей задачей ЮНРРА будет обеспечить справедливое распределение наличных ресурсов продовольствия среди всех освобожденных народов и, во вторую очередь, предотвратить смерть от голода и лишений среди населения».

«Следующим мероприятием, требующим совместных операций Об'единенных наций,—продолжал он,—является разрешение проблемы снабжения освобожденных районов на базе совместных действий Об'единенных наций, а не только сотрудничества двух наций».

В заключение Рузвельт указал: «Завтра ЮНРРА открывает свою первую конференцию и сделает первые смелые шаги в отношении практического и действенного осуществления принципа свободы от нужды. Войска Об'единенных наций идут вперед и народы Об'единенных наций шагают с ними».

Совместное заявление Черчилля и Рузвельта о ходе борьбы с подводными лодками врага

ЛОНДОН, 10 ноября. (ТАСС). Как передает агентство Рейтер, в Лондоне и Вашингтоне опубликовано сегодня совместное заявление Черчилля и Рузвельта о подводной войне.

В течение последних 6 месяцев, говорится в этом заявлении, потоплено свыше 150 подводных лодок противника.

В течение августа, сентября и октября уничтожено больше подводных лодок, чем противник потопил торговых судов союзников. В этом отношении октябрь был наиболее благоприятным месяцем за все время войны. Потери тоннажа союзников в октябре были наиболее низкими за время войны. Несмотря на то, что немцы применяют новое вооружение для подводных лодок и новую тактику, число курсирующих торговых судов союзников увеличилось. В заявлении говорится: «Битва продолжается с всей силой».

Уничтожение 150 подводных лодок противника, подчеркивается в заявлении, означает также гибель за 6 месяцев 6.000 членов их экипажей.

За 4 года прошлой войны союзники потопили только 307 подводных лодок, тогда как за 4 года нынешней войны уже уничтожено 700 или 800 лодок врага.

Реорганизация Французского Комитета Национального Освобождения

ЛОНДОН, 10 ноября. (ТАСС). По сообщению агентства Рейтер, генералы де Голль и Жиро подписали декрет об изменении состава Французского Комитета Национального Освобождения. В нем участвуют теперь представители главных французских политических партий и движения французского сопротивления. Политическая власть и военное командование разделены. Председателю Комитета предоставляется правительственная власть. Это решение было единодушно принято всеми членами Комитета Национального Освобождения.

Председателем Комитета является де Голль, комиссаром иностранных дел—Рене Массильи.

Новый состав Комитета ни в малейшей степени не затрагивает функций генерала Жиро, как главнокомандующего французскими вооруженными силами.

Военные действия в Италии

ЛОНДОН, 11 ноября. (ТАСС). Штаб войск союзников в Северной Африке передает, что на фронте американской 5-й армии противник оказывал упорное сопротивление и предпринял ряд небольших контратак против войск союзников. Все контратаки отражены. Занят ряд новых важных высот. Английская 8-я армия заняла город Каровилли. Передовые части 8-й армии достигли реки Сангро. Южнее было осуществлено небольшое продвижение.

ЛОНДОН, 11 ноября. (ТАСС). Официально сообщается, что авиация союзников атаковала порт Дураццо (Албания) и порт Сплит (Югославия).

Волнения в Болгарии

АЛЖИР, 11 ноября. (ТАСС). Алжирское радио, ссылаясь на сообщение анкарского корреспондента газеты «Дейли мейл», передает, что в ряде городов Юго-Восточной Болгарии произошли серьезные волнения. Восставшие требовали отставки премьер-министра Болгарии и всего кабинета министров. В результате столкновений между населением и солдатами убито 400 солдат и полицейских. Власти прибегли к репрессивным мерам и произвели многочисленные аресты.

— ⊙ —

Конгресс советско-американской дружбы в Нью-Йорке

НЬЮ-ЙОРК, 10 ноября. (ТАСС). 7 и 8 ноября в Нью-Йорке состоялась сессия Конгресса советско-американской дружбы, на которой присутствовало более 800 делегатов от профсоюзных, научных и других организаций. Участники сессии приветствовали великого союзника СССР, товарища Сталина и других руководителей Советского государства, советский народ и Красную Армию. Делегаты одобрили декларации Московской конференции трех министров иностранных дел и обязались активизировать деятельность Национального Совета американо-советской дружбы. «СССР, — говорится в резолюции Конгресса, — приблизил день полной победы над врагом и содействовал созданию нерушимого союза миролюбивых стран».

В заключение Конгресса вечером 8 ноября в Мэдисон-Сквер-Гардене состоялся митинг, на котором выступили председатель Управления по делам Военного производства США Нэльсон, министр внутренних дел Икес, губернатор Пеппер, бывший посол в СССР Дэвис и другие.

Конгресс получил приветствия от вице-президента США Уоллеса, заместителя государственного секретаря Стеттиниуса, председателя палаты представителей Рэйдерна, ректора негритянского университета Джонсона и других видных деятелей США, а также от президента Кубы Батиста.

— ⊙ —

Обсуждения в сенате резолюции о послевоенной политике США

НЬЮ-ЙОРК, 9 ноября. (ТАСС). В конце октября в сенат США поступило предложение принять резолюцию по послевоенным вопросам. Резолюция была утверждена сенатской комиссией по иностранным делам и внесена в сенат ее председателем Конкэли.

Как заявил автор предложения сенатор Караузй, принятием резолюции Конгресс засвидетельствует перед историей и перед всем миром свое полное сочувствие принципу коллективной безопасности.

После опубликования решений Московской конференции трех министров иностранных дел в сенате появилось сильное движение, стремящееся заменить резолюцию Коннэли формулировками Московской декларации.

3 ноября сенатская комиссия по иностранным делам одобрила соответствующую поправку, включающую формулировку Декларации четырех государств по вопросу о всеобщей безопасности и приняла окончательный текст резолюции. В ней сказано, что война должна вестись до полной победы, и Соединенные Штаты должны сотрудничать со своими товарищами по оружию в целях обеспечения справедливого и почетного мира. Соединенные Штаты, говорится в резолюции, вместе со свободными и суверенными нациями примут участие в установлении и поддержании международной власти, обладающей достаточной силой для предотвращения агрессии и сохранения всеобщего мира. Сенат признает необходимость учреждения в возможно короткий срок всеобщей международной организации для поддержания международного мира и безопасности, основанной на принципе суверенного равенства всех миролюбивых государств.

При голосовании резолюции за нее высказалось 90 сенаторов против 6 сенаторов. По мнению агентства Юнайтед пресс, принятие резолюции знаменует собой историческое изменение позиции сената, высказавшегося 24 года тому назад против Лиги наций.

Во время дебатов сенатор-демократ Лукас (штат Иллинойс) заявил, что резолюция является официальным выражением мнения американского народа, а с включением статьи Московской декларации она выражает общее мнение американского, русского, английского и китайского народов.

— ⊙ —

ВОЗВРАЩЕНИЕ ИДЕНА В АНГЛИЮ

ЛОНДОН, 10 ноября. (ТАСС). Как передает агентство Рейтер, английский министр иностранных дел Антони Иден возвратился в Англию.

— ⊙ —

ХРОНИКА

Президиум Верховного Совета СССР назначил тов. **Бакулина** Ивана Николаевича Чрезвычайным и Полномочным Послом СССР в Афганистане.

Ответственный редактор
В. ПУТЕРБРОТ.

Управление сетями Электротока

предлагает всем абонентам погасить числящуюся за ними задолженность за электроэнергию до 15-го ноября с. г. Абоненты, не уплатившие задолженности, будут выключены. В будущем включение будет произведено в порядке очереди, при условии оплаты задолженности, а также за выключение и включение.

На злостных неплательщиков дело будет передано в суд для принудительного взыскания.

Адрес редакции и издательства: Махач-Кала, Пушкинская, 6. Телефоны: зам. ответ. редактора и отдел партийной жизни — 1-05, ответ. секретаря — 8-04, общий — 3-22, отделов: промышленно-транспортного, военно-оборонного — 2-48, сельскохозяйственного — 7-83, писем и рабселькоров — 7-83 два звонка, выпускающего — 8-44, издательства — 1-87.

С—4763. Типография издательства «Дагестанская правда». Заказ № 340.

БИБЛИОТЕКА
ИРК. ГОС. УНИВЕРСИТЕТЕ

Пролетарии всех стран, соединяйтесь!

ДАГЕСТАНСКАЯ ПРАВДА

Орган Дагестанского Обкома, Махачкалинского ГК ВКП(б) и Верховного Совета ДАССР

№ 227 (6493) | Суббота, 13 ноября 1943 г. | Цена 20 коп.

Мы добились коренного перелома в войне в пользу нашей страны, и война теперь идет к окончательной развязке. Но советским людям не пристало останавливаться на достигнутом, упиваться своими успехами. Победу можно упустить, если в наших рядах появится самоуспокоение.

И. Сталин.

Патриотизм колхозного крестьянства

Вся наша великая страна, все населяющие ее народы с ликованием встретили исторический доклад товарища Сталина о XXVI годовщине Великой Октябрьской Социалистической Революции. В нем они нашли высокую оценку своим славным боевым и трудовым деяниям. Из него они черпают неиссякаемые запасы могучей энергии для новых подвигов во славу Родины.

С великой радостью и гордостью восприняло сталинскую оценку своей роли в Отечественной войне и наше колхозное крестьянство. В дни войны оно проявило небывалое в истории деревни высокое сознание общенародных интересов. Самоотверженным трудом на помощь фронту советское крестьянство доказало, что оно считает «НЫНЕШНЮЮ ВОЙНУ ПРОТИВ НЕМЦЕВ СВОИМ КРОВНЫМ ДЕЛОМ, ВОЙНОЙ ЗА СВОЮ ЖИЗНЬ И СВОБОДУ». (И. Сталин).

Безграничная любовь к родной земле, готовность защищать ее до последней капли крови всегда отличали наше крестьянство. Откуда бы не приходил иноземный захватчик, — всегда он встречал на пути нашего крестьянина, непреклонного в своей решимости отстоять свою Родину.

Но никогда еще идея защиты своего отечества для наших крестьян не была так близка и понятна, как в нынешней войне против немецких захватчиков. Советские крестьяне защищают отечество, которое является для них заботливой и кормящей матерью. Оно вызволило их из кабалы, нищеты и темноты. Оно вывело их на широкую дорогу зажиточной и культурной жизни.

Советская Родина для наших крестьян — это их жизнь. Эту Родину они выстрадали в кровопролитных боях с иноземными поработителями и внутренними угнетателями. Эту Родину они возвеличили героическим трудом на колхозных полях. Эту Родину они вместе со всем советским народом под руководством партии Ленина-Сталина превратили в могучую индустриальную и колхозную державу.

Заклятый враг вознамерился отнять у советских крестьян все их завоевания, превратить их в послушных рабов немецких князей и баронов. Он рассчитывал, что советские крестьяне покинут знамя свободы и независимости и подставят шею под немецко-фашистское ярмо. Но враг просчитался. Неистребимую ненависть, лютую злобу и беспощадную месть встретил он в наших деревнях и селах.

Грозное в гневе своем, неукротимое в своем стремлении уничтожить ненавистного врага, поднялось советское крестьянство на защиту советской Родины. Родине, великому Сталину оно дало клятву: самоотверженным трудом на полях и фермах обеспечить снабжение Красной Армии и населения продовольствием, а промышленность — сырьем. Выполняя священную клятву, советское крестьянство совершило и совершает беспримерные подвиги в труде.

Война явилась суровым и тяжелым испытанием для нашего сельского хозяйства. В результате нашествия гитлеровских разбойников мы были временно лишены важных сельскохозяйственных районов Украины, Дона и Кубани. Захватив их, враг надеялся задушить советский народ в тисках голода. Черная ставка врага оказалась битой. «...НАШИ КОЛХОЗЫ И СОВХОЗЫ СНАБЖАЛИ БЕЗ СЕРЬЕЗНЫХ ПЕРЕБОЕВ АРМИЮ И СТРАНУ ПРОДОВОЛЬСТВИЕМ». (И. Сталин).

Колхозный строй с честью выдержал все трудности и испытания войны. Он оказался не только лучшей формой под'ема сельского хозяйства в годы мирного строительства, но и могучим средством мобилизации всех сил нашей деревни на отпор врагу в военное время. «ЕСЛИ НА ТРЕТЬЕМ ГОДУ ВОЙНЫ НАША АРМИЯ НЕ ИСПЫТЫВАЕТ НЕДОСТАТКА В ПРОДОВОЛЬСТВИИ, ЕСЛИ НАСЕЛЕНИЕ СНАБЖАЕТСЯ ПРОДОВОЛЬСТВИЕМ, А ПРОМЫШЛЕННОСТЬ СЫРЬЕМ, ТО В ЭТОМ СКАЗАЛИСЬ СИЛА И ЖИЗНЕННОСТЬ КОЛХОЗНОГО СТРОЯ, ПАТРИОТИЗМ КОЛХОЗНОГО КРЕСТЬЯНСТВА». (И. Сталин).

В дни войны еще больше окрепла вера колхозников и колхозниц в свои колхозы. Советские крестьяне видят в колхозах могучий источник сил для борьбы с врагом, основу своего материального благополучия. Колхозы дают возможность соединить воедино и направить к общей цели все усилия советских крестьян, подчинив всю мощь сельского хозяйства делу разгрома врага.

Колхозный строй явился школой воспитания нашего крестьянства в духе советского патриотизма. Благодаря колхозам, понимание общегосударственных интересов в нашей деревне поднялось на невиданную высоту. Во время защиты этих интересов колхозное крестьянство внесло миллиарды рублей на строительство боевой техники для Красной Армии, оказывает большую помощь освобожденным районам, дает государству хлеб сверх плана обязательных поставок.

Велики заслуги колхозного крестьянства перед Родиной. Беззаветна его поддержка Красной Армии. Слагая песни о героизме нашего поколения, воздвигая памятники героям Отечественной войны, потомки с благодарностью будут отмечать заслуги колхозного крестьянства в защите Родины от немецко-фашистских захватчиков.

Но советским людям, учит товарищ Сталин, не пристало останавливаться на достигнутом, упиваться своими успехами. Война продолжается. Немецкие злодеи еще топчут наши поля, сжигают наши деревни и города, издеваются над нашими братьями и сестрами. В ходе войны достигнут коренной перелом в пользу нашей страны, но окончательная победа еще не завоевана. Она близка. «НО, ЧТОБЫ ЕЕ ЗАВОЕВАТЬ, НЕОБХОДИМО НОВОЕ НАПРЯЖЕНИЕ СИЛ, САМООТВЕРЖЕННАЯ РАБОТА ВСЕГО ТЫЛА, УМЕЛЫЕ И РЕШИТЕЛЬНЫЕ ДЕЙСТВИЯ КРАСНОЙ АРМИИ НА ФРОНТЕ». (И. Сталин).

Доклад товарища Сталина поднял в колхозной деревне новую волну производственно-политической активности. На митингах и собраниях колхозники и колхозницы клянутся товарищу Сталину неустанно увеличивать помощь фронту, не жалеть никаких сил и средств для скорейшего и окончательного разгрома врага. Усиливается сдача хлеба государству. Многие и многие колхозы, выполнив обязательства, продолжают сдавать хлеб государству сверх плана.

Следом за колхозами Ярославской, Горьковской, Карагандинской, Ленинградской и Смоленской областей, Таджикской ССР, Чувашской АССР и некоторых других областей план хлебопоставок выполнили колхозы Калининской области. Близки к завершению плана хлебопоставок колхозы Московской и ряда других областей.

Миллионы колхозников и колхозниц, рабочих и работниц совхозов исполнены решимости с честью выполнить обязательства, взятые ими в ответ на призыв великого Сталина. И нет сейчас для местных партийных и советских работников более важной и благородной задачи, как возглавить мощный патриотический под'ем в колхозной деревне.

Неотложная задача — обеспечить своевременное выполнение плана хлебопоставок всеми колхозами и успешное завершение всех сельскохозяйственных работ текущего года. Но нельзя откладывать и подготовку к будущему году. Ремонт тракторов, подготовка семян, обучение кадров — все это будет иметь важнейшее значение для борьбы за высокий урожай будущего года. Время для этих работ наступило, и они должны быть проведены во-время и хорошо. Изо дня в день должна расширяться помощь освобожденным районам.

Советское крестьянство, как и весь наш народ, ясно видит трудности борьбы за окончательный разгром врага. Но оно знает, что день нашей победы приближается. Во имя полной победы над немецко-фашистскими извергами колхозное крестьянство покажет новые образцы беззаветного служения Родине.

Все силы колхозной деревни — на поддержку фронта, на разгром немецко-фашистских захватчиков!

(Передовая «Правды» за 12 ноября).

Вручение ордена Ленина и золотой медали „Серп и молот“ Героям Социалистического Труда В. М. Молотову, Л. П. Берия, Г. М. Маленкову и А. И. Микояну

Председатель Президиума Верховного Совета СССР тов. М. И. Калинин вручил вчера, 12 ноября, орден Ленина и золотую медаль «Серп и молот» вместе с грамотой о присвоении звания Героя Социалистического Труда тов. В. М. Молотову, награжденному за особые заслуги в области усиления производства танков в трудных условиях военного времени, тов. Л. П. Берия — за особые заслуги в области усиления производства вооружения и боеприпасов в трудных условиях военного времени, тов. Г. М. Маленкову — за особые заслуги в области усиления производства самолетов и моторов в трудных условиях военного времени и тов. А. И. Микояну — за особые заслуги в области постановки дела снабжения Красной Армии продовольствием, горючим и вещевым имуществом в трудных условиях военного времени.

(ТАСС).

УКАЗ ПРЕЗИДИУМА ВЕРХОВНОГО СОВЕТА СССР

О присвоении звания Героя Советского Союза солдатам и офицерам 1-й польской дивизии имени Тадеуша Костюшко

За отличное выполнение боевых заданий Командования на фронте борьбы с немецкими захватчиками и проявленные при этом отвагу и геройство присвоить звание **Героя Советского Союза** с вручением ордена **Ленина** и медали **«Золотая Звезда»** воинам 1-й польской дивизии имени Тадеуша Костюшко:

1. Капитану **Высоцкому** Владиславу Казимировичу.
2. Капитану **Гюбнер** Юлиуш Семеновичу.
3. Шереговцу **Кживонь** Анеле Тадеушевне.

Председатель Президиума Верховного Совета СССР М. КАЛИНИН.
Секретарь Президиума Верховного Совета СССР А. ГОРКИН.

Москва, Кремль. 11 ноября 1943 г.

Митинги в США в связи с 10-летием установления дипломатических отношений между США и СССР

НЬЮ-ЙОРК. 12 ноября. (ТАСС). В связи с 10-летием со дня установления дипломатических отношений между США и СССР и в связи с 26-й годовщиной Великой Октябрьской Социалистической Революции, в различных городах США состоялось 50 митингов, организованных Национальным Советом американо-советской дружбы.

РАБОТАТЬ ЕЩЕ ЛУЧШЕ, НЕ ЖАЛЕЯ СИЛ!

Высокая сталинская оценка работе тыла воодушевляет народы Дагестана на новые подвиги в защите Родины, в борьбе за завоевание полной победы над врагом

НА СТАЛИНСКОЙ ВАХТЕ

На митинге коллектива Махачкалинской трикотажной фабрики им. Долорес Ибаррури первой слово взяла секретарь комсомольской организации Зоя Чукова.

— У нас на фабрике 12 комсомольцев, все они намного перевыполняют нормы выработки. В ответ на призыв вождя мы встали на сталинскую вахту и повысили выработку от 160 до 180 процентов. Это на 10 проц. больше выработки первых дней ноября. Мы, комсомольцы, призываем всех работниц встать на сталинскую вахту, делом ответить на победу родной Красной Армии.

С единодушным одобрением встретил коллектив фабрики это предложение.

Бригадир комсомольско-молодежной бригады Валя Шевченко рассказала о том, что их бригада переписывается с фронтовиками, соревнуется с артиллерийской Н-ской частью.

— Октябрьский план мы выполнили на 135 проц., в ноябре дадим 200 проц, — уверенно заявила она на митинге.

Встав на сталинскую вахту, коллектив фабрики взял обязательства — выполнить годовой план ко дню Сталинской Конституции — 5 декабря. Дать сверх плана в 4-м квартале 300 штук трикотажных изделий, повысить производительность труда на 3 процента, дать все изделия высокого качества.

Слова у трикотажниц не расходятся с делом. Ежедневно на 10 процентов увеличивает выработку комсомольско-молодежная бригада — инициатор сталинской вахты. В первый день бригада выработала 160 проц. нормы, второй — 171 проц., третий — 180 проц. Стахановки-вязальщицы Пинаева и Орлова вырабатывают ежедневно по 2 нормы в смену.

С честью выполним призыв вождя

Такого многолюдного митинга в артели «Интруд» еще не было. Присутствовал весь коллектив — более 120 человек.

Когда читка доклада товарища Сталина была закончена, рабочий тов. Джалилов заявил:

— Товарищ Сталин призывает нас, работников тыла, трудиться с еще большим напряжением, и мы не пожалеем сил, чтобы с честью выполнить призыв вождя. Производственное задание я выполняю, но даю обязательство ежедневно выполнять норму не менее чем на 160 процентов.

Новые, повышенные обязательства взяли на себя также тт. Гончаренко, Сабельман, Школьник, Рыжовский и другие.

Коллектив артели «Интруд» единодушно решил ноябрьский план выполнить на 160 процентов, снизить себестоимость продукции на 6 процентов, повысить производительность труда на 20 процентов.

ТРУДОВЫЕ ПОДВИГИ ГОРЦЕВ

Все для победы, все для быстрейшего разгрома врага. Под этим лозунгом работают на своих полях и фермах колхозники высокогорного Докузпаринского района.

Уборка урожая на площади 3.650 га закончена. Приближается к концу и обмолот. 99 процентов убранной площади уже обмолочено.

Еще к 25 октября колхозы района закончили выполнение плана осеннего сева на площади 2.600 гектаров. Многие колхозы продолжают сев сверх плана. Так, колхоз имени Коминтерна, сел. Филя, при плане 390 га, посеял 445 гектаров. Колхоз имени Орджоникидзе, сел. Гоган, перевыполнил план на 15 гектаров, колхоз им. Ворошилова, сел. Микрах, — на 35 гектаров, колхоз имени Микояна, сел. Гапцах — 38 гектаров и т. д.

Значительны успехи и колхозных животноводов. На 1 октября прошлого года в колхозах района насчитывалось 5.002 головы крупного рогатого скота, а сейчас количество крупного рогатого скота превышает 5.622 головы На 5 тысяч с лишним увеличилось за это время в колхозах района поголовье овец и коз.

В соревновании первенство завоевали животноводы колхоза им. Молотова, им. Карла Маркса, им. Фридриха Энгельса, им. Ленина.

Заведующий МТФ колхоза им. Молотова, коммунист Азизов Меджид получил в нынешнем году от 62 коров 62 теленка и полностью их сохранил.

Заведующий МТФ колхоза им. Карла Маркса тов. Рагимов Саидахмед от 74 коров сохранил 70 телят.

Заведующая МТФ колхоза имени Ф. Энгельса Вердиханова Назлу получила и полностью сохранила от 58 коров 58 телят.

Заведующий конетоварной фермой колхоза им. Карла Маркса Нугаев Джумерт от 66 кобыл сохранил 63 жеребят.

Заведующий конетоварной фермой колхоза им. Ленина Хаджимурадов Камиль полностью сохранил от 25 кобылиц...

Колхозы района проводят сейчас большую работу по подготовке к зимовке скота. Перегон стад на зимние пастбища проведен в нынешнем году без потерь.

Сейчас в аулах района проходят собрания, посвященные докладу и приказу товарища Сталина в 26-й годовщине Октября. Повсеместно наблюдается невиданный энтузиазм горцев и горянок. На призыв вождя колхозники отвечают досрочным завершением сельскохозяйственных работ, усилением помощи фронту.

САИДГАСАНОВ
Секретарь Докузпаринского райкома ВКП(б).

В рекордный срок обработаем теплоход

Призыв товарища Сталина, зовущий к напряжению сил народа на полный разгром немецких оккупантов, явился новым источником повышения производительности труда махачкалинских портовиков.

— Слушая слова великого Сталина, — говорит на митинге 2-го погрузочного участка стивидор Кулам Гасанов, — хочется, не покладая рук, трудиться чтобы наши братья-фронтовики ежечасно ощущали нашу помощь.

— Я беру на себя обязательство, — заявляет жена фронтовика — крановщица порта т. Воропаева, — не допускать ни одной минуты простоя крана. Труженики тыла получили высокую оценку товарища Сталина. Коллектив наш будет работать еще более дружно и спаянно.

В рекордный срок, за 65 часов вместо положенных 130 часов, грузчики взялись обработать теплоход «Азербайджанец».

После окончания смены подвели итоги. Бригада тов. Гончарова выполнила задание на 270 процентов, бригада т. Мозолевского — на 226 процентов, Мехтиева — на 118 процентов, Беккермана — на 106 процентов.

Будем двигать вперед советскую науку и культуру

Научные работники и студенты Дагестанского педагогического института с исключительным под'емом встретили исторический доклад и приказ Верховного Главнокомандующего Маршала Советского Союза товарища Сталина.

Высокая оценка, данная вождем работе советских граждан в тылу, глубоко взволновала нас всех. Особенно большое впечатление произвели на научных работников и студентов слова товарища Сталина, обращенные к интеллигенции, что она двигает вперед в условиях войны советскую науку и культуру.

В области научно-исследовательской работы научные работники обязались досрочно выполнить планы своих работ.

В ответ на исторический доклад товарища Сталина научные работники и студенчество института всемерно будут повышать свой идейно-политический уровень, не пожалеют сил для того, чтобы двигать вперед советскую науку и культуру.

Ф. ЗАГОРОДСКИЙ.
Зав. кафедрой марксизма-ленинизма Дагестанского пединститута.

УКАЗ ПРЕЗИДИУМА ВЕРХОВНОГО СОВЕТА ДАССР

О награждении Почетными Грамотами Верховного Совета ДАССР офицеров, сержантов и рядового состава группы противовоздушной обороны города Махач-Кала

За образцовое выполнение воинского долга и задания командования наградить Почетными Грамотами Верховного Совета Дагестанской АССР:

1. **Абавян** Кабека Леоновича — старшего сержанта.
2. **Архипенко** Петра Степановича — старшину.
3. **Багдасарову** Валентину Сетраковну — младшего сержанта.
4. **Бенделикова** Петра Марковича — ефрейтора.
5. **Брысяеву** Надежду Никаноровну — ефрейтора.
6. **Вертилецкую** Раису Васильевну — ефрейтора.
7. **Волкова** Владимира Павловича — младшего лейтенанта.
8. **Воробьева** Ивана Михайловича — старшего лейтенанта.
9. **Гамзаева** Магомеда Абдул-Рахмановича — ефрейтора.
10. **Гасанову** Галину Галиевну — младшего сержанта.
11. **Дедова** Степана Ивановича — старшего сержанта.
12. **Иванова** Андрея Петровича — ефрейтора.
13. **Иванова** Григория Васильевича — лейтенанта.
14. **Ивченко** Владимира Константиновича — сержанта.
15. **Макаренко** Александра Михайловича — рядового.
16. **Меладзе** Шота Иоргиевича — младшего лейтенанта.
17. **Мельника** Семена Митрофановича — ефрейтора.
18. **Метлушко** Ануфрия Павловича — младшего сержанта.
19. **Окаеву** Анастасию Михайловну — ефрейтора.
20. **Панину** Марию Трофимовну — рядового.
21. **Победину** Валентину Петровну — ефрейтора.
22. **Прудникову** Евгению Васильевну — рядового.
23. **Сокотуху** Анну Петровну — рядового.
24. **Степанян** Анну Оганесовну — рядового.
25. **Ульянова** Виктора Афанасьевича — сержанта.

Председатель Президиума Верховного Совета ДАССР А. ТАХТАРОВ.

Секретарь Президиума Верховного Совета ДАССР П. КУРОЧКИН.

Гор. Махач-Кала. 5 ноября 1943 г.

ОТ СОВЕТСКОГО ИНФОРМБЮРО

ОПЕРАТИВНАЯ СВОДКА ЗА 12 НОЯБРЯ

В течение 12 ноября войска 1-го УКРАИНСКОГО фронта овладели районным центром Житомирской области городом КОРОСТЫШЕВ, а также заняли более 100 других населенных пунктов, среди которых крупные населенные пункты КРАСИЛОВКА, ВОЛОДАРКА, ТЕРМАХОВКА, ОБУХОВИЧИ, СЛОБОДА, КУХАРСКАЯ, ПЕНИЗЕВИЧИ, ФЕДОРОВКА, МИРЧА, ДЕТИНЕЦ, РУСАНОВКА, ЛЯХОВАЯ, ЗАНЬКИ, ЧАЙКОВКА, ТОРЧИН, СЛИПЧИЦЫ, СЛОБОДКА, ШАХВОРОСТИВКА, ВОДОТЫЙ, БОЛЯЧЕВ, ГНИЛЕЦ, СОБОЛЕВКА, ЛИПКИ, КРИВОЕ и железнодорожные станции ИРША, ПЕНИЗЕВИЧИ, СКОЧИЩЕ.

В районе ФАСТОВА наши войска отбивали контратаки пехоты и танков противника.

На КЕРЧЕНСКОМ полуострове наши войска вели бои по расширению плацдарма и овладели рядом сильно укрепленных опорных пунктов противника.

Южнее РЕЧИЦЫ наши войска, преодолевая сопротивление противника, продолжали вести бои по расширению плацдарма на правом берегу ДНЕПРА и заняли несколько населенных пунктов.

На других участках фронта — разведка и артиллерийско-минометная перестрелка.

В течение 11 ноября наши войска на всех фронтах подбили и уничтожили 113 немецких танков. В воздушных боях и огнем зенитной артиллерии сбито 18 самолетов противника.

* * *

Войска 1-го Украинского фронта продолжали наступление. Наши части, продвигаясь вдоль шоссейной дороги Киев — Житомир, вышли к городу Коростышев и завязали бои с войсками противника, оборонявшими этот важный опорный пункт. В это время кавалеристы обошли город с севера и нанесли немцам внезапный удар. В результате ожесточенного боя вражеский гарнизон был разгромлен. Овладев городом Коростышев, наши войска захватили 24 орудия, из них 2 самоходных, 300 автомашин и повозок с грузами, 10 разных складов и другие трофеи. Взяты пленные. В районе южнее и юго-восточнее гор. Фастов немцы, сосредоточив крупные силы пехоты и танков, неоднократно контратаковали наши части. Весь день шли ожесточенные бои, в ходе которых противнику нанесены тяжелые потери. Подбито и уничтожено до 70 немецких танков и бронемашин, 8 самоходных орудий и 25 бронетранспортеров. Противник потерял убитыми свыше 2.000 солдат и офицеров.

* * *

На Керченском полуострове наши войска продолжали вести бои за расширение плацдарма и заняли несколько сильно укрепленных опорных пунктов. Северо-восточнее г. Керчь наши части вклинились в оборону противника и смелым маневром окружили немцев в районе одного населенного пункта. Противник пытался на катерах эвакуировать части своих окруженных войск. Советские артиллеристы потопили несколько катеров и не подпустили к берегу другие вражеские суда. Наши бойцы в результате ожесточенной схватки ликвидировали окруженную группу противника. На поле боя осталось до 1.500 вражеских трупов. Многие гитлеровцы утонули в море. Захвачено 26 орудий, 14 минометов, 70 пулеметов, более 1.500 винтовок и автоматов, 10 прожекторов, 8 складов с боеприпасами и разным военным имуществом. Взято значительное количество пленных. Южнее г. Керчь противник пытался вести разведку боем, но был отброшен на исходные позиции.

* * *

Южнее Речицы, на правом берегу Днепра, наши войска, преодолевая сопротивление противника, шаг за шагом продвигались вперед и заняли несколько населенных пунктов. В боях за эти пункты уничтожено свыше 1.000 гитлеровцев, 16 немецких танков, 5 самоходных и 38 полевых орудий, 35 минометов и 2 бронетранспортера. Захвачено у противника 15 орудий, 11 минометов, 60 пулеметов, 4 радиостанции и другие трофеи. Взяты пленные.

Советская авиация наносила удары по боевым порядкам немецких войск и уничтожила несколько танков, свыше 20 полевых и зенитных орудий, до 100 автомашин противника с войсками и грузами.

* * *

Группа партизан, действующих в Белостокской области, взорвала большой железобетонный мост. Движение автотранспорта противника на важном участке шоссейной дороги прервано на длительный срок. Другая группа белостокских партизан пустила под откос немецкий воинский эшелон, следовавший к линии фронта. Разбиты паровоз и 15 вагонов с войсками. Партизаны отряда, действующего в Минской области, проникли в крупный населенный пункт и подожгли склад противника с горючим. Уничтожено свыше 80 тонн бензина.

* * *

Пленный солдат 110 мотополка 11 немецкой танковой дивизии Бернгард Дассек рассказал: «Военное обучение я проходил во Франции, в 172 запасном батальоне. В мае текущего года меня направили в 10 роту 369 гренадерского полка, охранявшего морское побережье у Тулона. После капитуляции Италии наш полк участвовал в разоружении итальянских альпийских батальонов. Во второй половине сентября третий батальон 369 полка был спешно переброшен на советско-германский фронт. Ехали мы по маршруту Марсель — Лион — Дижон — Нюрнберг — Прага — Львов. В район боев батальон прибыл в середине октября. Нас передали в распоряжение 11 танковой дивизии. Обстановка на фронте меня ошеломила. После нескольких неудачных контратак солдаты ходили, как обреченные. Всюду царила неразбериха и растерянность. Я не хотел сражаться за безнадежное дело и сдался в плен».

* * *

Жители села Кувечичи, Черниговской области, составили акт о зверствах немецких захватчиков. В акте говорится: «28 апреля текущего года немецкие изверги учинили зверскую расправу над мирным населением. Немецкие автоматчики оцепили село и начали жечь дома вместе с находившимися в них людьми. Из 340 домов огнем уничтожено 270 домов. Сгорело 160 стариков, женщин и детей. Некоторые крестьяне, а также женщины с детьми пытались бежать. Гитлеровцы стреляли в них из автоматов. Весь день фашистские убийцы чинили кровавую расправу над ни в чем неповинным населением села. Мы никогда не забудем этого дня и надеемся, что Красная Армия отомстит немецким мерзавцам за наши слезы и горе».

Акт подписали: председатель сельсовета села Кувечичи И. Ланько, колхозники: С. Крутляк, Д. Савченко, А. Ланькова, Н. Лясун, Е. Шуляк, А. Шестак и другие.

Награждение орденами и медалями Союза ССР солдат и офицеров 1-й польской дивизии имени Тадеуша Костюшко

За образцовое выполнение боевых заданий Командования на фронте борьбы с немецкими захватчиками и проявленные при этом доблесть и мужество Указом Президиума Верховного Совета СССР награждены воины 1-й Польской дивизии имени Тадеуша Костюшко.

Орденом **Ленина** награждены генерал-майор З. М. Берлинг, полковник В. М. Сокорский;

орденом **Красного Знамени** — 8 человек;

орденом **Отечественной войны** 1-й степени — 18 человек;

орденом **Отечественной войны** 2-й степени — 22 человека;

орденом **«Красной Звезды»** — 70 человек;

медалью **«За отвагу»** — 75 человек;

медалью **«За боевые заслуги»** — 44 человека. (ТАСС).

БЫСТРЕЕ ЗАВЕРШИТЬ ПОДГОТОВКУ К ЗИМОВКЕ СКОТА

За период проведения фронтового месячника большинство районов и колхозов Дагестана проделало большую работу по завершению подготовки к зимовке скота и выполнению государственного плана развития животноводства.

По предварительным данным по республике за месяц построено новых скотопомещений только на отгонных пастбищах более, чем для 142,9 тысяч голов овец и коз. Имеющиеся скотопомещения отремонтированы для 504 тысячи голов.

Дополнительно заготовлено 30 тыс. тонн кормов, подвезено к кошарам и скотным дворам более 87 тысяч тонн. Одновременно проведена большая работа по покупке, контрактации скота у колхозников для пополнения животноводческих товарных ферм колхозов. Многие районы добились резкого увеличения поголовья скота в колхозах, выполняют государственный план по животноводству. К таким районам относятся Лакский, Кулинский, Ахтынский, Хунзахский, Гунибский и другие.

Однако многие колхозы и районы еще не завершили подготовки к содержанию скота в зимних условиях, не обеспечили ремонта и строительство скотопомещений, заготовку и подвозку кормов к местам зимовки, не использовали имеющиеся возможности для выполнения государственного плана по развитию животноводства.

Особенно плохо проходит подготовка к зимовке скота и выполнение государственных планов по развитию животноводства в колхозах Чародинского, Агульского, Дахадаевского, Карабудахкентского, Кумторкалинского и некоторых других районов. Руководители этих районов и колхозов не сделали необходимых выводов из указаний СНК СССР и ЦК ВКП(б) от 8 октября с. г. и постановления СНК ДАССР и бюро Обкома ВКП(б) от 16 октября с. г. Они попрежнему не принимают должных мер к ликвидации недостатков в работе по животноводству.

Подводя итоги проведения фронтового месячника по подготовке колхозов к зимнему содержанию скота республиканская тройка решила считать кандидатами на получение переходящего Красного знамени Совнаркома ДАССР и Обкома ВКП(б) и премии за успешное проведение месячника: Лакский, Кулинский, Ахтынский, Хунзахский и Гунибский районы. Отмечена также хорошая работа по руководству месячником старших зоотехников Лакского райзо тов. Кабачевского, Кулинского райзо т. Гусниева, Буйнакского райзо т. Николаевой, Каякентского Управления по отгонному животноводству т. Углик, Левашинского райзо т. Шахбанова, зам. зав. Хунзахского райзо т. Магомаева, ветеренарных врачей Лакского райзо т. Бакунина, Кулинского райзо т. Гаджимирзоева, Буйнакского зооветучастка т. Татенко.

Учитывая, что многие колхозы не выполнили условий проведения фронтового месячника по подготовке к зимовке скота, фронтовой месячник по подготовке колхозов к зимнему содержанию скота решено продолжить до 1 декабря 1943 г.

Республиканской тройкой по проведению фронтового месячника даны дополнительные указания, обеспечивающие успешное завершение работ по подготовке колхозов к зимовке скота и выполнение плана развития животноводства в 1943 году.

— ⊙ —

По следам материалов „Дагестанской правды"

„Детским домам — внимание и помощь"

Под таким заголовком в «Дагестанской правде» была опубликована статья, в которой указывалось на неудовлетворительное снабжение детдомов продовольственными товарами и невыполнение торгующими организациями постановления Совнаркома ДАССР и бюро Обкома ВКП(б) по этому вопросу.

Заместитель Народного Комиссара торговли Союза ССР тов. Яговкин сообщил редакции, что Наркомторг СССР обязал народного комиссара торговли Дагестанской АССР немедленно принять все меры к улучшению снабжения детдомов в соответствии с постановлением Совнаркома СССР от 1 сентября 1943 года и указаниями Наркомторга СССР.

Недавно части Красной Армии освободили от немецких захватчиков село Голубовку, Днепропетровской области. После двухлетней разлуки колхозница Мария Степановна Кравченко встретила в рядах своих освободителей сына-танкиста, награжденного орденом Красной Звезды и медалью «За оборону Сталинграда», гвардии старшего лейтенанта Ивана Кондратьевича Кравченко.

Фото Л. Леонидова. (ТАСС).

Встреча трудящихся Махач-Кала с ранеными бойцами и офицерами

В день 7 ноября более трехсот трудящихся Махач-Кала вышли на встречу санитарному поезду с ранеными бойцами и офицерами. Как только остановился поезд, махачкалинцы устремились к вагонам. У каждого на руках находились посылочки с подарками. Всем раненым бойцам и офицерам были вручены подарки. Между трудящимися города и ранеными бойцами и офицерами завязалась теплая, дружеская беседа. Бойцы и офицеры, которые участвовали в форсировании реки Днепр, рассказывали боевые эпизоды; махачкалинцы сообщали о своих производственных успехах и о том, как трудящиеся Махач-Кала помогают фронту.

Бойцы и офицеры были взволнованы до глубины души. Они горячо благодарили за заботу и сказали, что напишут фронтовым друзьям о том, как тепло встретили их махачкалинцы. Многие обменялись адресами.

Во встрече с ранеными бойцами и офицерами приняли участие коллективы порта, консервного завода, торга и Главнефти. Эта замечательная инициатива заслуживает подражания.

ИЗГОТОВЛЕНО В КУМУХЕ...

В лакский райземотдел почти ежедневно приходили от колхозов письменные запросы. «Где купить лемеха?—спрашивали руководители колхозов. — Пахать нечем». Им советовали: «пользуйтесь старыми — теперь война, нашим заводам не до лемехов». Дальше этих разговоров в райземотделе не шли...

Кумухский кустарь Акиев Шабан предложил организовать изготовление лемехов на месте. Директор лакского промкомбината тов. Даудов Шафи и плановик тов. Аминтаев приняли предложение и вскоре за это дело взялись лучшие кузнецы, мастера всевозможных дел. В течение десяти дней они готовили горны, наковальни, молоты. При сельской кузнице начал работать новый цех. Лемеха, сделанные кумухскими кустарями, оказались вполне пригодными и хорошего качества.

Это было весной текущего года. Сейчас лакский промкомбинат выпускает лемеха в таком количестве, что полностью удовлетворяет спрос колхозов своего района. Хозяйственная инициатива работников местной промышленности помогла лакцам решить «проблему лемеха».

Мы спросили заведующего цехом тов. Акиева:

—Можно ли кустарным способом делать лемеха для тракторных плугов?

—Да, вполне,—ответил он.

Многие МТС нашей республики пашут сейчас изношенными лемехами. В Манасской МТС, например, трактористы заявляют, что не могут пахать на требуемую глубину. И все же руководители МТС и республиканские организации не подумали о том, что можно, как это сделали в Кумухе, организовать производство лемехов на месте...

Лакский промкомбинат вырабатывает много различных товаров широкого потребления. Обозоремонтная мастерская делает новые колеса для арб, ремонтирует старые арбы, изготовляет мотыги, подковы. Кожевенный цех успешно выделывает цветные, мягкие кожтовары, подошвы, овчины и т. п. Сапожная мастерская шьет, ремонтирует обувь.

Искусные лакские мастерицы ткут кавказское сукно. В этом году его уже выработано около 10 тысяч метров. Трикотажно-швейная мастерская изготовляет фуфайки из сырья заказчиков, детские и мужские шубы. Есть в промкомбинате и цехи бытового обслуживания: мельницы, парикмахерские.

После решения Совнаркома СССР и ЦК ВКП(б) «О мероприятиях по укреплению колхозов горных районов Дагестанской АССР» коллектив промкомбината решил помочь колхозам в восстановлении исторически сложившегося кустарного промысла. Мастера промкомбината в течение нескольких дней освоили выработку бурок и войлока.

В 1944 году лакский промкомбинат намечает значительно расширить производство: вырабатывать больше сукна, овчин, шуб, фуфаек и платков-шалей, выпустить новые изделия — валенки, перчатки, шапки-ушанки, гребешки, полевые сумки.

—Изготовлено в Кумухе,—говорит, прощаясь с нами Акиев Шабан, и показывает на новенький, еще черный от окалины лемех,—зачем далеко ходить...

К. КРОХМАН.

Кумыкский театр в новом сезоне

Сегодня кумыкский театр начинает свой новый сезон постановкой пьесы А. Салаватова «Айгази». Первая постановка этой пьесы была осуществлена кумыкским театром в 1940 году. Мы возвращаемся к «Айгази», как к замечательному материалу народного фольклора. В основу пьесы вошла давно сложенная народом легенда о богатыре Айгази, который поднял знамя мести против тирании шамхалов и ханов. Автор вложил в уста Айгази и горячие слова любви к своему народу, и слова ненависти к угнетателям трудящихся горцев.

Театр проделал над пьесой большую работу. Она во многом освобождена от литературно-сценических недочетов. Образы пьесы стали ярче и богаче.

Спектакль задуман, как героико-романтический. Поставлен он мною, художественное оформление заслуженного деятеля искусств ДАССР К. П. Цыгвинцева, музыку написал заслуженный деятель искусств ДАССР Г. А. Гасанов.

В ноябре театр покажет зрителю также премьеру «Секретарь райкома» Прутт (режиссер Тимошенко, художник Капаницын). Пьеса рассказывает о героической борьбе славных советских патриотов-партизан против гитлеровских захватчиков.

В репертуар театра включена Азербайджанская классическая комедия Гаджибекова «Аршин-мал-алан». Это наш первый опыт над музыкальным спектаклем.

Зритель на нашей сцене увидит также пьесу М. Хуршилова «Разгром Надир-Шаха». В пьесе рассказывается о походе Надир-Шаха в Дагестан и разгроме его андалальцами.

Драматург Аткай заканчивает для кумыкского театра комедию-памфлет «Гитлер и Молла-Наср-Эддин». Роман Фатуев пишет пьесу о Герое Советского Союза Валентине Эмирове, которая будет поставлена на сцене нашим театром в текущем сезоне.

Комитет по делам искусств при СНК СССР и Всероссийское театральное общество проводят смотр постановок пьес русских классиков. В связи с этим мы включили в свой репертуар бессмертную комедию Гоголя «Женитьба».

Г. А. РУСТАМОВ.
Народный артист ДАССР, художественный руководитель кумыкского театра.

— ⊙ —

СПОРТ

42 НОВЫХ РЕКОРДА

Закончились городские школьные соревнования по легкой атлетике. Хороших результатов добились 1, 4 и 11 школы. Первое место заняла 1 школа (директор тов. Омаров) Она получила 197 баллов. На втором месте школа № 11 — 131 балл и на третьем месте команда школы № 4.

42 раза были показаны результаты, превышающие детские и юношеские рекорды Дагестана, города и отдельных школ.

Среди мальчиков хорошие результаты показали ученики 11 школы Мачулян, пробежавший 100 метров в 13,8 секунды, завоевавший в троеборьи 30 баллов; ученик школы № 1 Балала дальше всех прыгнул в длину (4 метра 65 сантиметров.

Среди юношей отличных результатов добился Овчаренко (школа № 1), занявший три первых места: он пробежал 100 метров в 14 секунд, прыгнул в длину на 4 м. 70 сант. и метнул гранату на 48 метр. 17 сант. 14-летняя ученица 3 школы Медведева дальше всех девочек прыгнула в длину (3 метра 24 сантиметра) и выиграла троеборье с 24 баллами. Ученица этой же школы Лабодинская дала лучшие результаты по бегу. Она пробежала 100 метров за 16,9 секунды. Беловалова с результатом 3 м. 43 сант. выиграла прыжки в длину и троеборье среди девушек.

ВИП.

ВЫСТУПЛЕНИЕ ИДЕНА В ПАЛАТЕ ОБЩИН

ЛОНДОН, 11 ноября. (ТАСС). Как передает агентство Рейтер, сегодня в палате общин выступил с докладом о своей поездке в Москву Иден.

«Результаты конференции, — сказал он, — превзошли мои ожидания. По мере того, как мы работали, возрастало доверие. Это, в свою очередь, видимо, стимулировало прогресс нашей работы, которая, таким образом, в самом разгаре конференции проводилась лучше, чем в начале, а в самом конце—лучше, чем в середине. Оглядываясь назад, на проделанную пятнадцатидневную работу в советской столице, я могу сказать с абсолютной уверенностью, что эта работа породила новую сердечность и новое доверие в наших взаимоотношениях с советскими и американскими друзьями. Реальные достижения конференции кажутся мне достаточно внушительными. Помимо других переговоров, я имел беседы с маршалом Сталиным. Однако именно дружественная атмосфера взаимного интереса и взаимного доверия, в которой происходили все эти переговоры, делает Московскую конференцию навсегда памятной для меня.

Первая трудность, довольно значительная, состояла в том, чтобы убедить Молотова председательствовать на наших заседаниях. Трудно найти председателя, который проявил бы больше терпения, мастерства и мудрости, нежели Молотов. Именно его руководство при обсуждении длинной и сложной повестки дня в значительной степени обеспечило достигнутый успех. Кордэлл Хэлл должен чувствовать, что результат конференции оправдал его усилия и его доблестное решение совершить столь далекий полет.

Я полагаю, что все присутствовавшие на конференции осознали с самого ее начала, в какой степени будущее миллионов людей зависит от исхода нашей работы, и вследствие этого все мы с большой решимостью стремились к тому, чтобы по мере наших сил обеспечить ее успех. Мы встретились за круглым столом на основе полного равенства. Мы стремились только к одной цели — попытаться победоносно закончить войну в наивозможно кратчайший срок, а затем притти к полному сотрудничеству друг с другом, чтобы обеспечить мирное существование для всех народов мира».

Перейдя к вопросу о мерах сокращения сроков войны, Иден заявил:

«Результаты наших переговоров в этой области смогут стать достоянием гласности лишь тогда, когда они скажутся на нашем общем враге. Я верю в то, что, по мере осуществления принятых решений, они будут сочтены членами всех парламентских групп удовлетворительными. Обсуждение военных вопросов, возможно, в значительно большей степени способствовало взаимопониманию, благодаря откровенному, исчерпывающему рассмотрению их, нежели другие этапы конференции. Ни один из делегатов не проявил тенденции увиливать от какой бы то ни было трудности или важного решения, возникавших при обсуждении этих вопросов.

Принцип, по поводу которого мы пришли к согласию в Декларации по вопросу о всеобщей безопасности, по всей вероятности, в целом представляет собой наиболее далеко идущее решение из числа тех, которых мы достигли. Это решение касается всей будущей организации безопасности мира. Мы были счастливы, что правительство Китая присоединилось к подписавшимся сторонам. Значение этой Декларации заключается в том упоре, который она делает на решение правительств продолжать сотрудничать после войны.

Указав на важное значение создания Европейской Консультативной Комиссии в составе представителей Англии, США и Советского Союза, Иден заявил, что эта Комиссия будет создана незамедлительно и в ее задачи будут входить изучение и определение совместных рекомендаций трем правительствам по любому вопросу, который все три правительства согласятся обсуждать. Мы преследуем цель иметь возможность с помощью этого механизма заглядывать вперед и разрабатывать согласованные планы решений проблем, с которыми нам придется столкнуться в будущем.

Говоря о попытках германской пропаганды посеять рознь между союзниками во время происходивших переговоров, Иден заявил: «В течение этого краткого промежутка времени — в две недели попытки немцев посеять рознь между тремя союзными державами полностью и окончательно провалились. Немцы должны понять, что у них нет надежды избежать такими методами грозящей им судьбы.

Не было ни одного крупного политического вопроса в Европе, который не был бы подвергнут обсуждению. Я не намерен в настоящий момент претендовать на то, что мы пришли к согласию по всем пунктам. Это было бы золотым веком в международных отношениях, а мы еще не приблизились к нему».

Однако мы ознакомились с точкой зрения каждого из нас по этим вопросам. Мы обсуждали их с предельной откровенностью при установившейся сейчас атмосфере доброй воли. Мы можем с полным основанием надеяться на то, что мы добьемся успеха при решении даже самых сложных проблем».

Касаясь своей встречи в Каире с турецким министром иностранных дел, Иден заявил: «Мы обменялись мнениями по поводу общей ситуации в свете результатов Московской конференции. Мой турецкий коллега сейчас возвратился в Анкару для того, чтобы доложить об исходе этих переговоров своему правительству. В настоящий момент я ничего больше не смогу сказать по этому поводу».

«Когда я был в Москве, я смог лишь убедиться в спокойной уверенности Красной Армии в самой себе и советского народа в Красной Армии,—добавил Иден.— Дважды за время нашего краткого пребывания были достигнуты замечательные победы, и они отмечались орудийными салютами и фейерверками. Однако, мне казалось, что когда орудия Москвы гремели, приветствуя армию, они звучали не только как выражение восторга, но даже в большей степени как суровое предупреждение врагу о том, что еще предстоит.

До моего вылета в обратный путь я обратился с просьбой к советским руководителям. Я спросил, не будут ли они столь любезны согласиться, чтобы наш самолет совершил круг над Сталинградом на небольшой высоте, и нам охотно разрешили это сделать. Таким образом, мы имели возможность близко увидеть этот город немеркнущей славы. Многие из тех, кто был в самолете, видели опустошенные районы во время прошлой мировой войны, а также во время этой войны, однако никто из нас никогда не видел разрушений, по масштабу подобных разрушениям в Сталинграде. Каждый дом, видимо, был крепостью. Каждая улица была полем битвы. Во всей истории не могло быть столь ожесточенного сражения, и я полагаю, что было мало, — если вообще они были,—сражений, стоивших стольких человеческих жизней. Когда вы видите на протяжении многих миль груды исковерканных машин, разбросанных повсюду, как будто с ними боролся огромный великан, когда вы видите совершенно разрушенные предприятия, тогда вы начинаете понимать страстное стремление русских к быстрому окончанию этой войны. Наш собственный народ, который уже более 4 лет испытывает страдания и чувствует на себе тяжести войны, разделяет эту решимость. Я уверен, что русские знают, что наш народ разделяет эту решимость, и, исходя из этого, я не мог не притти к мысли — нельзя ли, чтобы мы об'единились таким образом для установления порядка в мире, чтобы города, которые были до основания разрушены, вновь возродились и чтобы на этот раз они существовали в условиях длительного мира».

Заявление Кордэлла Хэлла

ВАШИНГТОН, 10 ноября. (ТАСС). Государственный секретарь США Хэлл сделал представителям печати следующее заявление:

«Во время нашей миссии за границей мы пользовались исключительной любезностью, гостеприимством и вниманием. В продолжение двух недель конференция в Москве работала как единое целое в атмосфере взаимопонимания, дружбы и сотрудничества. Мы пришли к соглашению по основной программе международного сотрудничества. Эта программа предусматривает ускорение победы над державами оси, а также сохранение мира и содействие благосостоянию людей во всем мире после войны. Я полагаю, что наша страна и другие миролюбивые страны имеют огромные возможности воспользоваться программой политики, выработанной на Московской конференции. Я совершенно убежден в том, что они воспользуются этой возможностью».

Военные действия в Италии

ЛОНДОН, 12 ноября. (ТАСС). Штаб войск союзников в Северной Африке сообщает, что ввиду плохой погоды и произведенных противником разрушений на фронте английской 8-й армии операции ограничивались действиями патрулей. Части американской 5-й армии в ряде мест несколько продвинулись вперед и продолжают отбивать непрерывные контратаки немцев. Захвачены пленные.

11 ноября истребители-бомбардировщики и истребители, входящие в состав военно-воздушных сил Северо-Западной Африки, совершали налеты на артиллерийские позиции, поезда, мосты, склады боеприпасов, моторизованный транспорт в районе боев.

Налеты авиации союзников

ЛОНДОН, 12 ноября. (ТАСС). Как передает агентство Рейтер, 11 ноября бомбардировщики союзников атаковали различные об'екты в Западной Германии. Среди других об'ектов соединением американских бомбардировщиков «Летающая крепость» был атакован город Мюнстер. Согласно предварительным донесениям, при налете сбито 18 самолетов противника.

Соединение английских самолетов одновременно совершило налет на военные об'екты в Шербурге, на полуострове Константен и в других пунктах во Франции.

Английские бомбардировщики совершили концентрированный налет на железнодорожный узел Модан, находящийся у французской границы с Италией. Модан контролирует вход в тунель Мон-Сени, через который проходит одна из двух железных дорог, связывающих Италию с Францией.

10 и 11 ноября самолетами союзников были атакованы позиции и аэродромы противника в районе Эгейского моря и острова Крит, а также аэродромы в Антимаки (остров Кос) и Марици (остров Родос). Из всех этих операций на свои базы не вернулось 10 самолетов.

ПОБЕДА

★

Ал. НАЗАРЕВИЧ.

★

Сразу установилась тишина. Не обычное сонливое безмолвие, царящее здесь в жаркие дни полевых работ, а та тишина и напряжение, которые сопровождают всегда ожидание чего-то особенно торжественного и важного. В комнате было людно. В клубах дыма тускло горела, подклеенная пожелтевшим листком, керосиновая лампа. Захрипел репродуктор. И вот, непривычно громким, напоминающим порывы ветра в лесу, рокотом, ворвался в эту комнатушку нарастающий гул далеких аплодисментов. Молодой паренек, стоявший у двери, притушил окурок и шагнул поближе.

У самого стола, чуть откинув косматую тяжелую шубу и по привычке не расставаясь с папахой, прильнул к репродуктору чем-то выделявшийся среди всех горец-колхозник. Было столько напряжения в его стиснутых кулаках, в руках, прижатых к столу, во всей его вытянувшейся вперед фигуре, что художник почувствовал бы радость находки. Я где-то встречал этого старика, но вспомнить не мог. Понимал он, видно, не все и с мучительным нетерпением поглядывал на соседей. Когда, вслед за взрывом смеха, донесшимся через эфир, шумно заулыбались и слушатели, собравшиеся в сельсовете, старик заволновался.

— Что он сказал? Почему смеются? — и я поймал его взгляд,—острый, впивающийся, о котором сразу напрашивается определение—орлиный. Только теперь я вспомнил, где я встречал эти глаза—такие не забываются. Года четыре назад здесь же, во дворе школы, этот не по летам живой старикан в часы досуга на добрых тридцать шагов одну за другой влепил пять пуль из мелкокалиберной винтовки в десятикопеечную монетку, которую я издали так и не мог разглядеть.

—Это трудно перевести, Шахрутдин, — продолжая смеяться, громко ответил сидевший рядом председатель колхоза.

—Руцца, товарищи! Тише!.. запротестовали сзади и старик обиженно отвернулся.

Шахрутдин был единственным, кто тогда, в дни подготовки к 20-летию об'явления автономии Дагестанской АССР, смог воссоздать по памяти всю обстановку с'езда, на котором присутствовал Сталин. Он помнил все. Помнил, как в яркий солнечный день 13 ноября 1920 года встречали Сталина на темир-хан-шуринском вокзале, как Сталин и Серго садились в вышедший теперь из обихода фаэтон, как восторженно приветствовали их партизаны и с каким вниманием сам Шахрутдин и его друзья ловили каждое слово Сталина на с'езде.

Сталин говорил о новой жизни, о России, о дружбе. Только в дружбе с великим русским народом Дагестан сможет сохранить свою свободу. Шахрутдин гордился, что силу этой дружбы он понял еще в 1919 году, когда он еще не видел Сталина, а только слышал о нем. В дни, когда белогвардейские полчища рвались к самой Москве, даргинские и аварские партизаны подняли восстание в деникинском тылу. В их рядах был и Шахрутдин, и это тоже была дружба с Россией —только Москва несла с собой горцам долгожданную вольность.

—У кого плохая постель,—говаривал Шахрутдин,—тот печалится, когда укладывается на ночь, а имеющий плохую одежду, сетует, когда встает.

У Шахрутдина не было ни постели, ни хорошей одежды, но он не жаловался. Он с оружием в руках отстаивал советскую власть. В рядах партизан он завоевывал свое право на хорошую одежду и на постель. Однажды (и это было еще до похода Деникина на Москву) партизаны перехватили донесение от президента Горской республики Коцева. Письмом из Тифлиса генерал фон-Кресс обещал от немецкой военной миссии для подавления горцев 18 тысяч винтовок, шестьдесят орудий и 190 пулеметов. Шахрутдин ответил Крессу по-своему — он продал постель и купил для младшего сына винтовку. И сын—Узаир оказался достойным отца. В девятнадцатом в Дженгутае деникинцы схватили его вместе с большевиком-стариком Мама-Гаджи Джаякаевым. С ними были юноши из даргинского партизанского отряда и всех их повесили. Женщины рассказывали потом, как гордый Мама-Гаджи подбодрял юных смертников, как своих сыновей. «Друзья мои,—говорил он,—вы молоды, но вы горцы и вы—герои. Враги нас сейчас будут вешать. Так стискивайте покрепче зубы, чтобы облик героев не изменил вам и после смерти и, чтобы не до радости было врагам». Сыном Шахрутдин гордился —он даже после смерти своей был страшен палачам.

В двадцатом году на с'езде Шахрутдин рассказал о сыне Серго. Двадцать лет спустя художник-фронтовик Борис Смирнов воссоздал этот момент в своей картине, посвященной об'явлению товарищем Сталиным автономии Дагестана. Заседание уже кончилось, дорогие гости спустились в зал и вот рядом—Сталин, в шинели и остроконечной буденновке, улыбающийся Серго, горцы и Шахрутдин, напряженно вытянувшийся вперед, застывший в остром, немигающем взгляде. Это та самая поза, в которой я застал его вчера у радиоприемника.

Шахрутдин рассказывал, как Сталин провожал на вокзале в бой его второго сына—Саида. Сейчас он заслуженный командир, участник Отечественной войны, а тогда это был один из первых комсомольцев, откликнувшийся на весть о восстании Гоцинского. Имам Гоцинский затеял свой последний поход на молодую советскую власть с благословения и на деньги империалистских наймитов — грузинских меньшевиков. Была осень двадцатого года, и после трех лет гражданской войны в разоренном и обескровленном Дагестане подавление авантюры Гоцинского требовало немалого напряжения. Сын Шахрутдина стоял в Темир-Хан-Шуре на вокзале в рядах коммунистов и партизан, отправлявшихся в горы на фронт, и Сталин напутствовал их боевым призывом.

—Если вы,—говорил он,—прогоните Гоцинского—врага трудящихся Дагестана, то тем самым вы оправдаете то доверие, которое оказывает советская власть, давая Дагестану автономию.

Партизаны приветствовали Сталина громким «ура», а Шахрутдин слушал сталинское напутствие и шептал возбужденно: берген, берген... В переводе это означает: победа. И столько было под'ема и уверенности в самой обстановке с'езда и проводов на фронт, такая сила была в речи Сталина, что Шахрутдин знал—обязательно будет победа!

Это было 23 года тому назад, в дни созыва Чрезвычайного с'езда горцев, на котором Сталин об'явил автономию Дагестанской АССР. Обо всем этом Шахрутдин рассказал мне четыре года назад, когда уже никто лучше его не мог припомнить детали этого торжественного дня—далекого 13 ноября.

Я встретил Шахрутдина в помещении сельсовета и на следующий день после сталинского доклада о 26-й годовщине Октября. Старик с утра не отходил от репродуктора и в час дня, когда начали транслировать перевод доклада на аварском языке, я снова увидел его в той же напряженной, устремленной вперед позе за столом. Шахрутдин весь олицетворял собою внимание. Он слушал Сталина. И он видел его, слушая—видел таким, наверное, как 23 года назад— в шинели, в буденновке, провожающим его сына на фронт. Подобревшие черты старика дышали удовлетворением. Шахрутдин внимательно выслушал после этого еще раз трансляцию сталинской речи, записанной на пленку, и довольно улыбался. Сталин говорил о пирогах и шишках, которые заранее распределяли незадачливые гитлеровские стратеги, и Шахрутдин смеялся и кивал головой: «ам'араби, ам'араби» —теперь он понимал все.

В репродукторе гремел гимн партии большевиков, и Шахрутдин поднялся со стула:

—Берген,—повторил он, как 23 года назад.—Это победа!

Потому что для этого жилистого старого горца-колхозника, как и для каждого советского человека, Сталин и победа—это синонимы.

Ответственный редактор **В. ПУТЕРБРОТ.**

Даггостеатр им. М. Горького
13 и 14 ноября
открытие сезона
Государственного кумыкского театра
Премьера А. Салаватов
АЙГАЗИ
драма в 4-х действиях
постановка народного артиста
ДАССР Г. А. Рустамова
Начало в 7 час. 30 мин. вечера
Билеты продаются.

ТРЕБУЮТСЯ:
Горпищекомбинату — плотник, бондарь, бухгалтер, рабочие для подсобного хозяйства, управделами и уборщица. Оплата по соглашению. Имеется столовая.

Кинотеатр «ТЕМП»
СЕГОДНЯ
демонстрируется
новый звуковой фильм
«ПОДВОДНАЯ ЛОДКА Т-9»
Анонс: новая звуковая
кино-комедия
«НАСРЕДДИН В БУХАРЕ»

Управление сетями Электротока предлагает всем абонентам погасить числящуюся за ними задолженность за электроэнергию до 15-го ноября с. г. Абоненты, не погасившие задолженности, будут выключены. В будущем включение будет произведено в порядке очереди, при условии оплаты задолженности, а также за выключение и включение.

Адрес редакции и издательства: Махач-Кала, Пушкинская, 8. Телефоны: зам. ответ. редактора и отдел партийной жизни — 1-05, ответ. секретаря — 8-04, общий — 3-22, отделов: промышленно-транспортного, военно-оборонного — 2-48, сельскохозяйственного — 7-83, писем и рабселькоров — 7-83 два звонка, выпускающего — 8-44, издательства — 1-87.

С—4766. Типография издательства «Дагестанская правда». Заказ № 340.

[illegible]НАЯ БИБЛИОТЕКА [illegible] УНИВЕРСИТЕТЕ

Пролетарии всех стран, соединяйтесь!

ДАГЕСТАНСКАЯ ПРАВДА

Орган Дагестанского Обкома, Махачкалинского ГК ВКП(б) и Верховного Совета ДАССР

№ 228 (6494) | Воскресенье, 14 ноября 1943 г. | Цена 20 коп.

Войска 1-го Украинского фронта, продолжая успешное наступление, в ночь на 13 ноября, в результате стремительного удара конницы и пехоты, овладели крупным областным центром Украины—городом ЖИТОМИР, важнейшим узлом коммуникаций и мощным опорным пунктом обороны немцев.

Слава доблестным освободителям города Житомир!

ПРИКАЗ
Верховного Главнокомандующего

Генералу армии ВАТУТИНУ

Войска 1-го **УКРАИНСКОГО** фронта, продолжая успешное наступление, в ночь на 13 ноября, в результате стремительного удара конницы и пехоты, овладели крупным областным центром Украины — городом **ЖИТОМИР**, важнейшим узлом коммуникаций и мощным опорным пунктом обороны немцев.

В боях за освобождение города **ЖИТОМИР** отличились кавалеристы генерал-лейтенанта **БАРАНОВА** и войска генерал-полковника **МОСКАЛЕНКО**.

Особенно отличились:

1 Гвардейская ордена Ленина Краснознаменная Ставропольская имени Блинова кавалерийская дивизия генерал-майора **ОВАР**, 2 Гвардейская Краснознаменная Крымская имени Совнаркома УССР кавалерийская дивизия полковника **МАМСУРОВА**, 7 Гвардейская Краснознаменная кавалерийская дивизия полковника **ВАСИЛЬЕВА**, 61 отдельный танковый полк майора **ЕРМОЛЕНКО**, 87 отдельный танковый полк подполковника **ИВАШОВА**, 230 отдельный танковый полк подполковника **ЩЕРБАКОВА**, 1.461 самоходный артиллерийский полк подполковника **НИКУЛИНА**, 23 Киевская стрелковая дивизия полковника **БАСТЕЕВА**, 30 Киевская стрелковая дивизия полковника **ЯНКОВСКОГО**, 218 Ромоданско-Киевская стрелковая дивизия генерал-майора **СКЛЯРОВА**, 17 Киевская артиллерийская дивизия генерал-майора артиллерии **ВОЛКИНШТЕЙН**, 83 Гвардейский минометный полк подполковника **ГОЛУБЕВА**, 1 Гвардейский минометный полк подполковника **СЕРЕДНЯК**, 143 истребительный противотанковый артиллерийский полк подполковника **КАЛАШНИКОВА**, 222 Киевский истребительный противотанковый артиллерийский полк майора **КОДЯКОВА**, 1.660 истребительный противотанковый артиллерийский полк подполковника **ЧЕРНЯК**, 839 Киевский гаубичный артиллерийский полк подполковника **БОГАТЫРЕВА**.

В ознаменование одержанной победы соединениям и частям, отличившимся в боях за освобождение города **ЖИТОМИР**, присвоить наименование «**ЖИТОМИРСКИХ**».

Впредь эти соединения и части именовать:

1-й Гвардейский Житомирский имени Совнаркома УССР кавалерийский корпус,

7-я Гвардейская Краснознаменная Житомирская кавалерийская дивизия,

61-й Житомирский отдельный танковый полк,

87-й Житомирский отдельный танковый полк,

230-й Житомирский отдельный танковый полк,

1.461-й Житомирский самоходный артиллерийский полк,

23-я Киевско-Житомирская стрелковая дивизия,

30-я Киевско-Житомирская стрелковая дивизия,

17-я Киевско-Житомирская артиллерийская дивизия,

83-й Гвардейский Житомирский минометный полк,

1-й Гвардейский Житомирский минометный полк,

143-й Житомирский истребительный противотанковый артиллерийский полк,

222-й Киевско-Житомирский истребительный противотанковый артиллерийский полк,

1.660-й Житомирский истребительный противотанковый артиллерийский полк,

839-й Киевско-Житомирский гаубичный артиллерийский полк.

1-й Гвардейский Житомирский имени Совнаркома УССР кавалерийский корпус, 2-ю Гвардейскую Краснознаменную Крымскую имени Совнаркома УССР кавалерийскую дивизию и 218-ю Ромоданско-Киевскую стрелковую дивизию представить к награждению орденами **КРАСНОГО ЗНАМЕНИ**.

1-ю Гвардейскую ордена Ленина Краснознаменную Ставропольскую имени Блинова кавалерийскую дивизию представить к награждению орденом **СУВОРОВА 2-й степени**.

Сегодня, 13 ноября, в 19 часов 30 минут столица нашей Родины **МОСКВА** от имени Родины салютует нашим доблестным войскам, освободившим город **ЖИТОМИР**, — двадцатью артиллерийскими залпами из двухсот двадцати четырех орудий.

За отличные боевые действия **ОБ'ЯВЛЯЮ БЛАГОДАРНОСТЬ** всем руководимым Вами войскам, участвовавшим в боях за освобождение города **ЖИТОМИР**.

Вечная слава героям, павшим в борьбе за свободу и независимость нашей Родины!

Смерть немецким захватчикам!

Верховный Главнокомандующий
Маршал Советского Союза ***И. СТАЛИН.***

13 ноября 1943 года.

ОКАЖЕМ БРАТСКУЮ ПОМОЩЬ ОСВОБОЖДЕННЫМ РАЙОНАМ

Умножим нашу помощь фронту

Возьмем шефство над одним из городов, освобожденных от немецких захватчиков!

Ко всем рабочим, работницам, инженерно-техническим работникам, советской интеллигенции, служащим, ко всем трудящимся гор. Махач-Кала

Дорогие товарищи!

Отвечая на призыв любимого вождя, работники передовых орденоносных заводов—Магнитогорского металлургического комбината им. Сталина, Кузнецкого металлургического комбината им. Сталина и танкостроительного завода № 183 взяли на себя новые, повышенные социалистические обязательства и призвали весь рабочий класс нашей страны умножить усилия в борьбе за завоевание полной победы над врагом.

Мы, работники судоремонтных мастерских Каспфлота, единодушно одобряем и поддерживаем почин передовых металлургов и танкостроителей.

Наши мастерские октябрьский план выполнили на 113,4 процента. В ответ на призыв товарища Сталина мы берем на себя следующие социалистические обязательства:

1. Производственную программу в ноябре выполнить не ниже чем на 105 проц.
2. Повысить производительность труда против октября на 10 проц.
3. Выполнить годовой план к 25 декабря.
4. Не иметь ни одного случая простоя судов по вине мастерских.
5. Из числа обучающихся учеников до конца года подготовить не менее 5 человек квалифицированных рабочих.

Героическая Красная Армия освободила от врага до двух третей советской земли, временно захваченной немецкими оккупантами. Полным ходом идет восстановление хозяйства и культуры в освобожденных районах.

Наш коллектив второй месяц шефствует над судоремонтными мастерскими освобожденного от фашистских захватчиков города Новороссийска. Мы оказали им практическую помощь инструментом, оборудованием, материалом и литературой. Но это только начало большой и благородной работы.

Мы обращаемся ко всем рабочим, работницам, инженерно-техническим работникам, к советской интеллигенции, служащим, ко всем трудящимся Махач-Кала с предложением по примеру металлургов и танкостроителей ВЗЯТЬ ШЕФСТВО НАД ОДНИМ ИЗ ГОРОДОВ, НЫНЕ ОСВОБОЖДЕННЫХ ОТ НЕМЕЦКИХ РАЗБОЙНИКОВ, и принять активное участие в восстановлении хозяйства и культуры этого города. Это будет нашим практическим ответом на призыв товарища Сталина о том, что «НАМ НЕОБХОДИМО ПОЛНОСТЬЮ ЛИКВИДИРОВАТЬ ПОСЛЕДСТВИЯ ХОЗЯЙНИЧАНИЯ НЕМЦЕВ В РАЙОНАХ, ОСВОБОЖДЕННЫХ ОТ НЕМЕЦКОЙ ОККУПАЦИИ. ЭТО БОЛЬШАЯ ОБЩЕНАРОДНАЯ ЗАДАЧА».

Окажем братскую помощь в восстановлении народного хозяйства подшефного нам города. Пусть каждое предприятие возьмет шефство над одним из предприятий освобожденного города.

Всем, чем можем, окажем помощь нашим подшефным. Пусть наше шефство будет деловым и конкретным.

Мы клянемся нашей большевистской партии, любимому вождю и полководцу товарищу Сталину, что пока война продолжается, все наши силы, все наши помыслы будут подчинены одной задаче — полному разгрому ненавистного врага.

По поручению коллектива судоремонтных мастерских обращение подписали:

Директор судоремонтных мастерских **ЗАКРЕВСКИЙ.**
Секретарь парторганизации **КРАЕВСКИЙ.**

Поможем быстрее восстановить школы в освобожденных районах

Товарищ Сталин в докладе о 26-й годовщине Великой Октябрьской Социалистической Революции поставил перед советским народом задачу — в короткий срок восстановить хозяйство и культуру в освобожденных районах.

Отвечая на призыв любимого вождя, учителя и учащиеся средней школы сел. Чох, Гунибского района, собрали средства на восстановление одной школы города Мелитополя. Учителя и другие работники школы отчислили для этой цели одну треть своего месячного заработка. Каждый учащийся передал по 2-3 трудодня, заработанных во время летних каникул.

Коллектив школы провел в колхозе несколько воскресников, заработанные трудодни перечислены в фонд восстановления школы. Собраны средства для этой цели и среди родителей учащихся.

Колхозники сельхозартели им. Сталина, сел. Чох, тт. Ганнов, Исламов, Алиев, Исаев, Исмаилов отдали по 10 трудодней каждый. Всего собрано 50 тысяч рублей.

Мы призываем все школьные коллективы Дагестана последовать нашему примеру.

И. ШАХНАЗАРОВ — директор школы; учителя: **Г. ХАРХАРОВ, А. КАБИЧЕВА**; учащиеся: **ДИБИРОВ, ИДРИСОВА.**

* * *

Бюро Обкома ВКП(б) одобрило инициативу учителей и учащихся Чохской средней школы, Гунибского района, о сборе средств на восстановление школ в освобожденных от немецких захватчиков районах.

Бюро Обкома ВКП(б) обязало секретарей горкомов и райкомов ВКП(б) обсудить обращение учителей и учащихся Чохской средней школы на собраниях коллективов школ и организовать сбор средств на восстановление школ в освобожденных районах.

Поддерживаем славный почин

Патриотический почин передовых предприятий страны—начать шефство над заводами освобожденных районов—рождает новые замечательные дела, помогающие быстрейшему восстановлению освобожденного от немецких оккупантов хозяйства страны.

Выполняя и перевыполняя государственные планы, коллектив нашего завода сочетает свою производственную работу с активным участием в восстановлении заводов нашей системы.

Недавно пущенный в эксплоатацию, после немецкого хозяйничания, Армавирский завод № 1 выполняет уже производственную программу. В возрождении этого завода доля труда и нашего коллектива. Мы помогли армавирцам квалифицированной силой, материалами. Только одних инструментов нами отправлено на 6,5 тысяч рублей.

Часть наших рабочих направляется для участия в восстановлении Ростовского завода им. Октябрьской Революции. Для этого завода мы сохранили ранее эвакуированное сырье и теперь отправили его на завод.

В помощь освобожденным районам коллектив отправил на 400 тысяч рублей товаров широкого потребления своего производства, как, например, мыло, клей—заменитель мыла, каустику, спички и т. д.

В ответ на призыв товарища Сталина мы берем на себя повышенные обязательства. Ростовскому заводу мы будем оказывать непрерывную помощь для его восстановления. До конца года мы отправим еще товаров широкого потребления не менее, чем на 50 тысяч рублей.

Вместе с другими предприятиями нашей республики наш коллектив поможет своей Родине возродить многие предприятия освобожденных районов, работа которых усилит помощь фронту.

К. СМОТРИЧ.
Директор завода им. Слепнева.

* * *

Горячую поддержку в коллективе рыбоконсервного завода нашел почин орденоносных металлургических комбинатов страны, внесших новое в социалистическое соревнование—шефство над заводами освобожденных районов.

На многолюдном митинге консервщики заявили:

—Вносим предложение принять шефство нашего города над одним из освобожденных городов страны. Мы выделим станки, инструменты, поможем необходимым материалом. Сделаем все, чтобы приблизить час победы над врагом.

—○—

Работают за троих и четверых

Труд передовых комсомольцев и молодых рабочих завода Двигательстрой является ярким примером преданности и любви к своей Родине, достойным ответом на призыв вождя. Комсомолец-слесарь Сулейманов выполняет фронтовое задание за троих и четверых. Слесарь-орденоносец Омаров каждый день увеличивает выпуск готовой продукции. Токарь Михельсон выполняет двойную и тройную норму.

ПЕНЬКОВСКИЙ.
Секретарь РК ВЛКСМ Двигательстроя.

ОТ СОВЕТСКОГО ИНФОРМБЮРО

ОПЕРАТИВНАЯ СВОДКА ЗА 13 НОЯБРЯ

Войска 1-го **УКРАИНСКОГО** фронта, в результате стремительного наступления, в ночь на 13 ноября овладели областным центром Украины — городом и крупным железнодорожным узлом **ЖИТОМИР**. В течение 13 ноября войска фронта овладели районными центрами Житомирской области городом и железнодорожной станцией **МАЛИН**, городами **ЧЕРНЯХОВ, ПОТИЕВКА** и районным центром Киевской области **РОЗВАЖЕВ**, а также заняли более 100 других населенных пунктов, среди которых крупные населенные пункты **ФЕДОРОВКА, РАДЕНКА, КОРОЛЕВКА, ВОЛЧКОВ, ЗАЛИЩАНЫ, СИДОРОВИЧИ, ОЛИЗАРОВКА, ВОРОВСК, РУТВЕНКА, НОВЫЕ ВОРОБЬИ, СЕЛИЩЕ, ЯНОВКА, БУДИЛОВКА, ЖАДЬКИ, ГОРБУЛЕВ, ВЫДЫБОР, СТЫРТЫ, ДЕВОЧКИ, ВЫСОКО-УКРАИНСКОЕ, ТРОКОВИЧИ, ВЕРЕСЫ**. В районе **ФАСТОВА** войска фронта продолжали отбивать контратаки пехоты и танков противника.

На **КЕРЧЕНСКОМ** полуострове наши войска, преодолевая сопротивление и контратаки противника, продолжали вести бои по расширению плацдармов в прежних районах.

Южнее **РЕЧИЦЫ** наши войска вели бои по расширению плацдарма на правом берегу **ДНЕПРА** и овладели сильно укрепленными опорными пунктами противника **ХОЛМИЧЬ, ДВОРЕЦ, КРАСНОПОЛЬЕ, АРТУКИ, ВОЗНЕСЕНСК, КАЗАНОВКА, ГРУШОВКА, ИВАНКОВА, ГРОХОВО, СТАРАЯ** и **НОВАЯ ОЛЬШЕВКА, ДОМАМЕРКИ**.

На других участках фронта — разведка и артиллерийско-минометная перестрелка.

В течение 12 ноября наши войска на всех фронтах подбили и уничтожили 111 немецких танков. В воздушных боях и огнем зенитной артиллерии сбито 33 самолета противника.

* * *

Войска 1-го Украинского фронта стремительным ударом овладели городом Житомир. Части Н-ского кавалерийского соединения, быстро продвигаясь вперед, вышли на подступы к Житомиру. Не давая врагу опомниться, советские бойцы обошли город с запада, востока и юга. Действия конницы были поддержаны пехотными, танковыми и артиллерийскими частями Красной Армии. Завязались ожесточенные уличные бои, длившиеся до позднего вечера. В ночь на 13 ноября советские войска разгромили противника и полностью овладели областным центром Украины и крупным железнодорожным узлом — городом Житомир. В Житомире захвачены крупные склады с боеприпасами, продовольствием и военным имуществом, много артиллерии, автомашин и другие трофеи.

Наши войска, продолжая наступление, овладели городами Малин и Черняхов, районным центром Потиевка, районным центром Розважев, а также заняли более 100 других населенных пунктов. Противник понес огромные потери в живой силе и технике. Только в одном населенном пункте наши бойцы захватили 30 орудий и минометов, 106 пулеметов, свыше 1.000 винтовок и автоматов, 128 автомашин и 3 склада с военными материалами. Взяты пленные. В районе Фастова наши войска отбивали контратаки танков и пехоты противника. Бойцы Н-ской части, отбросив наступавших немцев, сожгли и подбили 17 танков и истребили до 800 гитлеровцев. На другом участке артиллеристы и бронебойщики уничтожили 26 немецких танков, 80 автомашин с горючим, рассеяли и частью истребили до полка пехоты противника.

Наши летчики уничтожили большое число танков и автомашин с пехотой и грузами противника.

На Керченском полуострове наши войска вели бои за расширение плацдармов. Северо-восточнее гор. Керчь советские части отбили несколько контратак противника. На поле боя осталось свыше 600 вражеских трупов. На других участках противник подтянул значительное количество пехоты и оказывал упорное сопротивление. Южнее гор. Керчь происходили действия разведчиков и артиллерийская перестрелка.

Советские летчики в воздушных боях в течение дня сбили 18 немецких самолетов.

* * *

Южнее Речицы на правом берегу Днепра наши части, преодолевая сопротивление противника, продвинулись вперед и заняли несколько сильно укрепленных опорных пунктов. Немцы много раз пытались восстановить прежнее положение, но были отброшены с большими для них потерями. Советские бойцы истребили до 2.000 солдат и офицеров противника, подбили и сожгли 27 танков, 6 бронемашин и несколько самоходных орудий. Захвачено у немцев 7 танков, 20 полевых и 3 зенитных орудия, 80 пулеметов, 2 склада с боеприпасами и 2 склада с продовольствием. Взято значительное количество пленных.

* * *

Группа партизан, действующая в одном из районов Житомирской области, пустила под откос 2 немецких воинских эшелона, следовавших к линии фронта, и 3 восстановительных поезда. В результате крушений разбиты 5 паровозов и 52 вагона. Партизанская разведка установила, что из-под обломков вагонов немцами было извлечено до 400 убитых и раненых солдат и офицеров.

* * *

Жители гор. Дорогобуж, Смоленской области, составили акт о зверствах немецко-фашистских захватчиков. В акте говорится: «Гитлеровские бандиты полностью разрушили старинный русский город Дорогобуж и опустошили его. Несколько тысяч человек немецкие палачи убили, большое количество жителей погибло от голода и эпидемий. Часть населения немцы насильно угнали на каторгу в Германию.

В Дорогобуже орудовал специальный отряд немецких карателей под названием «Яг-команды». Только в сентябре и в октябре прошлого года гитлеровские палачи замучили в концентрационном лагере свыше 700 мирных жителей. Чудовищную расправу учинили немецкие злодеи над инвалидами, проживавшими в дорогобужском доме инвалидов. Гитлеровцы об'явили инвалидам, что перевозят их в Смоленск, погрузили 70 человек в машину, повезли к противотанковому рву и там их расстреляли.

После освобождения Дорогобужа от немецких захватчиков были произведены раскопки противотанкового рва, что за Днепром, в двух километрах севернее города. Только в одном рву обнаружено 3.000 трупов мужчин, женщин и детей. Массовые могилы жертв фашистского террора обнаружены также возле городского кладбища, у больницы и во дворах многих домов.

Немецкие варвары полностью уничтожили город. Из 2.000 домов уцелели только 64 жилых дома. Гитлеровцы разрушили и сожгли учительский институт, 18 школ со всем оборудованием и учебными кабинетами, больничный городок, все детские учреждения, библиотеку, кинотеатр, музей и все исторические памятники. Разграблены ценнейшие экспонаты музея — картины русских художников, старинная церковная утварь, в том числе икона в позолоченной раме с жемчужинами, редчайшая библиотека и другие памятники старины.

Немцы полностью разрушили электростанцию, маслозавод, льнозавод, мясокомбинат, лесозавод, мельницы и др. предприятия. Гитлеровцы сожгли Никольско-Кладбищенскую и другие церкви, разрушили Петропавловскую церковь и взорвали Дорогобужский собор.

Виновниками всех этих преступлений, совершенных немцами в городе Дорогобуже и Дорогобужском районе, мы считаем командира 337 немецкой пехотной дивизии генерал-лейтенанта Шонемана, командира 688 немецкого пехотного полка полковника Ульриха, по приказаниям которых производились кровавые расправы над мирным населением, начальника немецкой шайки карателей — «Яг-команды» — капитана Бишлера, офицера Циммермана, обер-лейтенанта Оскара Ислера, офицера Губерта, лейтенанта Гендендорфа, унтер-офицера Авера и немца Виппера. Все поименованные фашистские изверги должны понести тягчайшее наказание за свои злодеяния».

Акт подписали 305 жителей гор. Дорогобужа.

Злодеяния немецко-фашистских захватчиков в городах и селах Сталинской области

В центральной печати 13 ноября опубликовано сообщение Чрезвычайной Государственной Комиссии по установлению и расследованию злодеяний немецко-фашистских захватчиков и их сообщников и причиненного ими ущерба гражданам, колхозам, общественным организациям, государственным предприятиям и учреждениям СССР — о разрушениях, причиненных немецко-фашистскими захватчиками промышленности, городскому хозяйству, культурно-просветительным учреждениям Сталинской области.

Сталинская область является важнейшим угольно-металлургическим центром СССР.

Здесь было также широко развито производство высокосортного цемента, стекла, технического фарфора, керамики, красного кирпича, добывались алебастр, огнеупорные глины, гранитный камень.

15 институтов и техникумов горной, металлургической, химической специальностей готовили высококвалифицированные кадры.

За годы сталинских пятилеток города Сталино, Горловка, Енакиево, Константиновка, Краматорск, Макеевка, Мариуполь и другие стали крупными культурно-промышленными центрами.

Немецко-фашистские захватчики и их сообщники, действуя по плану германского верховного командования, разрушили угольные шахты, электростанции, металлургические, химические, машиностроительные заводы, культурные учреждения, школы, больницы, театры, музеи и коммунальное хозяйство городов и поселков Донбасса.

В звериной ненависти к советским людям фашистские мерзавцы истязали и убивали мирное население, угоняли советских людей в немецкое рабство.

В сообщении приводятся выдержки из секретной инструкции хозяйственного руководителя группы немецко-фашистских южных армий от 2 сентября 1943 года, которая предписывала армейским руководителям и руководителям хозяйственных команд проводить полное разрушение промышленных предприятий, шахт, электростанций, заводских сооружений Донбасса, а также вывозить все ценное имущество и оборудование в Германию.

За время оккупации и при своем отступлении немецко-фашистские захватчики почти полностью разрушили угольную промышленность Сталинской области, а наиболее ценное оборудование вывезли в Германию.

Немецкие захватчики уничтожали и жгли жилые дома рабочих, клубы, детские сады, детские ясли, столовые, школы, больницы, магазины, парки культуры и отдыха.

Ущерб, причиненный немецко-фашистскими захватчиками угольной промышленности Сталинской области, по предварительным данным, определяется в 2 миллиарда рублей.

В сообщении Чрезвычайной Государственной Комиссии приводятся данные о причиненных фашистскими захватчиками разрушениях в городах Сталино, Краматорске, Макеевке, Горловке, Енакиево, Константиновке, Мариуполе.

За время оккупации Сталинской области немецко-фашистские захватчики установили для населения рабско-крепостнический режим. Трудоспособное население угонялось в немецкую каторгу. Они повсеместно широко применяли возмутительное насилие, грабежи и истребление советских граждан. Многие тысячи советских людей были замучены и расстреляны.

За время оккупации Сталинской области немецко-фашистские власти насильно, под угрозой расстрела, угнали в Германию более 125 тысяч советских граждан.

В сообщении Чрезвычайной Комиссии приведен список преступников, которые должны, наряду с гитлеровским правительством, понести суровую кару за свои чудовищные злодеяния, совершенные против советского народа. (ТАСС).

КУРСЫ ПРЕДСЕДАТЕЛЕЙ КОЛХОЗОВ

15 ноября начинают работать месячные курсы председателей колхозов республики. Этими курсами в три срока—с 15 ноября, с 20 декабря 1943 года и с 25 января 1944 года—будут охвачены более тысячи председателей колхозов Дагестана.

Курсы председателей колхозов, организованные согласно приказа Наркомзема СССР и решения руководящих республиканских организаций, окажут огромную помощь руководителям колхозов в повышении их знаний по сельскому хозяйству, обогащению их опыта по руководству колхозами.

Общеизвестно, как многое в жизни колхоза зависит от умелой организаторской работы председателя. Если во главе колхоза находится опытный, знающий свое дело, болеющий за интересы колхоза работник, то колхоз успешно преодолевает все трудности военного времени, продолжает всемерно расширять все отрасли колхозного производства, во-время выполняет все свои обязательства перед государством, повышает зажиточность колхозников.

За время войны к руководству многих колхозов пришли новые люди, сменившие товарищей, ушедших на фронт защищать наше социалистическое Отечество. Новые кадры руководителей колхозов, выдвинутые из гущи колхозной массы, являются, как правило, стахановцы колхозных полей и колхозного животноводства, — однако, не все они обладают достаточным опытом руководства большим хозяйством. В этом им и должны притти на помощь организуемые курсы.

Тематический учебный план курсов рассчитан на 200 учебных часов. В план включены темы: вводный доклад «Великая Отечественная война и задачи колхозов», разбор устава сельскохозяйственной артели, управление делами колхоза, организация труда и оплата труда колхозников, меры повышения урожайности сельскохозяйственных культур, организация животноводства в колхозах с подробным разбором постановлений Совнаркома СССР и ЦК ВКП(б) «О мероприятиях по развитию общественного животноводства в колхозах» и «О мерах по увеличению поголовья лошадей, улучшению за ними ухода и содержания в колхозах и совхозах». В план курсов входит также и изучение таких вопросов, как размеры, порядок и сроки обязательных поставок продуктов государству и денежные налоги, распределение натуральных и денежных доходов в колхозах, учет и отчетность колхозов и другие. Особое внимание в программе курсов уделяется конкретным вопросам подготовки к весеннему севу 1944 года.

Преподавание на курсах будет вестись на русском, аварском, даргинском, лакском, кумыкском, лезгинском и азербайджанском языках. Преподавателями на курсах будут работать руководящие работники Обкома ВКП(б), Совнаркома ДАССР, Наркомзема ДАССР, а также лучшие районные агрономы, зоотехники и ветеринарные врачи, приглашаются также научные работники Дагестанского сельскохозяйственного института.

В целях обмена опытом на курсах предполагается организация выступлений лучших председателей колхозов и директоров МТС с рассказами о своей практической деятельности.

Обучение председателей колхозов—дело большой государственной важности. Все наркоматы и центральные республиканские учреждения, призванные содействовать успешному проведению курсов председателей колхозов, должны неуклонно выполнять все свои обязательства перед курсами.

С высокой ответственностью должны отнестись к усвоению программы сами слушатели курсов. Каждый прибывающий на курсы председатель колхоза должен получить на курсах максимум возможного, чтобы вернуться домой обогащенным опытом передовиков, организаторскими знаниями, умением мобилизовывать массы на разрешение задач непрерывного увеличения производства сельскохозяйственных продуктов, дальнейшего улучшения снабжения фронтовиков и работников тыла.

Хорошая работа курсов председателей колхозов поможет нашей республике успешнее выполнить постановление правительства и партии об укреплении горных колхозов Дагестана, поможет ликвидировать отставание сельского хозяйства республики, с честью выполнить задачи, поставленные перед тружениками сельского хозяйства великим Сталиным в своем докладе и приказе к 26-й годовщине Октября.

Т. МАХАНЬКОВ.
Директор курсов председателей колхозов.

Сводка Наркомзема ДАССР

О ХОДЕ УБОРКИ УРОЖАЯ И ОСЕННЕГО СЕВА ПО КОЛХОЗАМ ДАССР НА 10 НОЯБРЯ 1943 ГОДА (в процентах к плану)

Наименование районов	Убрано зерновых, включая рис и кукурузу	Обмолочено (в процент. к фактически убранной площади)	Посеяно
Сергокалинский	100	94	106
Табасаранский	100	100	93
Махачкалинский	100	100	88
Дербент. (горзо)	100	100	61
Кумторкалинский	100	99	81
Касумкентский	99	95	78
Дербентский	97	99	54
Каякентский	97	91	47
Бабаюртовский	95	89	50
Карабудахкентский	94	94	76
Кайтагский	93	88	74
Хасавюртовский	92	99	64
Казбековский	85	64	95
Буйнакский	83	95	89
Итого по плоскостным районам:	94	92	73
Хивский	100	100	100
Ахтынский	100	99	106
Докузпаринский	100	99	104
Агульский	100	94	116
Унцукульский	100	92	82
Рутульский	100	89	93
Гунибский	100	60	118
Дахадаевский	100	49	93
Гумбетовский	100	47	107
Тляротинский	100	43	13
Кулинский	100	34	101
Курахский	99	99	83
Ахвахский	99	68	53
Акушинский	99	59	113
Левашинский	99	55	108
Лакский	99	45	110
Хунзахский	98	60	54
Цунтинский	96	59	108
Чародинский	96	8	87
Цумадинский	92	45	52
Кахибский	91	41	94
Ботлихский	79	52	33
Итого по горным районам:	99	66	98
Всего по ДАССР:	96	85	78

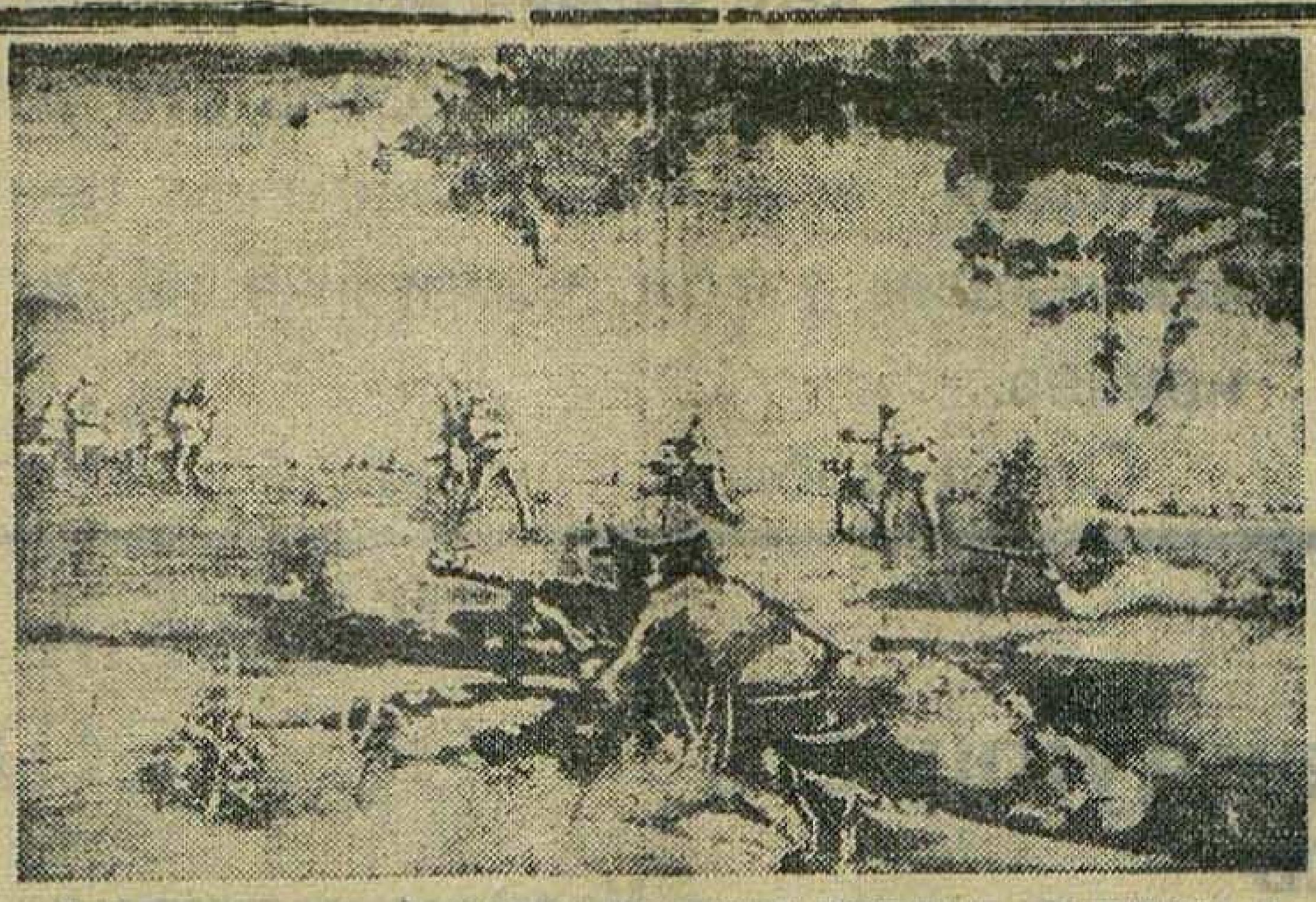

Действующая армия. Автоматчики под огневым прикрытием продвигаются на новый рубеж.
Фото Э. Евзерихина. (ТАСС).

Гамзат ЦАДАСА
Народный поэт Дагестана, орденоносец

ЗАЩИТНИКУ РОДИНЫ

В Москве, в Гослитиздате выходит большой сборник поэтических произведений народов СССР «Родина». В этот сборник войдут лучшие произведения национальных поэтов, посвященных теме: Любовь и защита нашей священной Родины.

Дагестан будет представлен тремя народными поэтами: Сулейманом Стальским, Абдулой Магомедовым и Гамзатом Цадасой. В сборнике будут помещены три стихотворения Цадасы, одно из которых публикуется ниже.

* * *

На битву с коварным и дерзким врагом
Страна созывает сынов.
Враг в бешеной злобе идет напролом,—
Будь к смелой защите готов!..

Рука пусть не дрогнет, не меркнет твой взор,—
Тебе эти силы даны.
Встречай же врага, не дрогнув, в упор,
Как верный защитник страны.

Здесь жил и трудился твой прадед и дед,
Здесь дом твой, семья и покой.
Ты Родины милой запомни завет:
Живи и борись, как герой!..

О подвигах славных расскажет нам быль,
О славе наших отцов,
О том, как сражался великий Шамиль,
Один из могучих орлов.

Гордись своим предком, что с давних времен
Мужеству дал образец.
Ты славой навеки его озарен
И внук твой, и сын, и отец...

«Я именем Родины светлой клянусь,
Что трусом не буду средь вас,
На Запад поеду, с победой вернусь»,
Скажи это громко сейчас.

Для Родины светлой в тяжелые дни
Будь другом ее дорогим.
И гордое имя себе сохрани,—
Ты будешь народом любим!..

Перевел Р. ФАТУЕВ.

Гор. Махач-Кала,
1943 г.

Республиканские конные скачки

Конь—верный помощник в бою и труде. Лошадь вместе с трактором выполняет сельскохозяйственные работы на колхозных полях. Велика роль коня и на фронте—в кавалерии, артиллерии и связи. Колхозы и совхозы республики за время войны передали Красной Армии много крепких и выносливых коней.

Конетоварные фермы республики много потрудились над выращиванием выносливых лошадей. Для испытания их резвости сегодня в Махач-Кала Наркомзем ДАССР проводит республиканские скачки лошадей. В них примут участие колхозы и совхозы, которые продемонстрируют плоды своих многолетних трудов по улучшению местных лошадей чистокровными кабардинскими жеребцами.

На ипподром выйдут лошади колхозов селения Чох, Гунибского района, сел. Верхнее Казанище, Буйнакского района, селения Эрпели. В скачках также примут участие лошади колхозов Бабаюртовского, Хасавюртовского, Лакского, Кулинского, Сергокалинского, Докузпаринского, Ахтынского и других районов. Всего на скачках будет участвовать 36 лошадей.

Победителям будут выданы денежные и вещевые призы.

А. ГАДЖИЕВ.
Зам. наркома земледелия ДАССР.

Тематика лекций, докладов и бесед по раз'яснению доклада и приказа товарища Сталина о 26-й годовщине Великой Октябрьской Социалистической Революции

1. Доклад и приказ товарища Сталина о 26-й годовщине Великой Октябрьской Социалистической Революции — боевая программа Красной Армии и советского народа в борьбе за разгром врага.
2. Год коренного перелома в ходе войны.
3. Всенародная помощь фронту.
4. Трудовой героизм рабочего класса в деле помощи фронту.
5. Патриотизм колхозного крестьянства в Отечественной войне.
6. Роль нашего транспорта в деле помощи фронту.
7. Самоотверженная работа советской интеллигенции в условиях Отечественной войны.
8. Источники силы Советского Союза.
9. Восстановление хозяйства и культуры в освобожденных районах—большая общенародная задача.
10. Укрепление антигитлеровской коалиции. Развал фашистского блока.
11. Задачи Красной Армии и советского народа в деле ускорения разгрома фашистских захватчиков.

Отдел пропаганды и агитации Обкома ВКП(б).

Военные действия в Италии

ЛОНДОН, 13 ноября. (ТАСС). Штаб войск союзников в Северной Африке сообщает, что 8 ноября после наступления темноты, а также на рассвете 9 ноября эсминцы союзников подвергли успешному обстрелу позиции противника в заливе Гаэта (западное побережье Италии). Военные корабли поддерживали операции американской 5-й армии.

Части американской 5-й армии вновь несколько продвинулись вперед.

ЛОНДОН, 13 ноября. (ТАСС). Алжирское радио сообщает, что патрули английской 8-й армии форсировали реку Сангро и заняли два пункта на правом берегу реки.

Действия авиации союзников

ЛОНДОН, 13 ноября. (ТАСС). Официально сообщается, что в ночь на 12 ноября английская авиация бомбардировала различные об'екты в Берлине, Ганновере и Руре.

12 ноября авиация союзников атаковала аэродромы в Борате (Албания), а также нефтеперегонный завод в центральной части Албании. Кроме того, бомбардирован главный аэродром в Мостаре (Югославия).

— ◎ —

Бунт в германской части во Франции

ЛОНДОН, 13 ноября. (ТАСС). Газета «Дейли телеграф», ссылаясь на сведения, полученные нейтральными кругами Лондона, сообщает, что в германской части, расположенной в 50 милях к северу от Тулузы, произошел бунт, в котором участвовало 500 солдат. Они убили своих унтер-офицеров и вели ожесточенные бои с эсэсовскими войсками. Причиной бунта послужил приказ командования об отправке этой части на советско-германский фронт.

Во время боя между взбунтовавшимися солдатами и эсэсовцами обе стороны имели потери убитыми и ранеными. Имеются также жертвы среди гражданского населения.

— ◎ —

В БОЛГАРИИ ВЗОРВАН ГЕРМАНСКИЙ ЭШЕЛОН

ЛОНДОН, 12 ноября. (ТАСС). Как передает агентство Рейтер, на железнодорожной линии София — Пловдив взлетел на воздух груженый танками германский эшелон. Немцы арестовали трех болгарских станционных мастеров и несколько мелких чиновников.

Это, указывает агентство, первый случай прямого нападения на немецкий военный поезд в Болгарии.

— ◎ —

ОТКРЫТИЕ ПЕРВОЙ СЕССИИ СОВЕТА АДМИНИСТРАЦИИ ПОМОЩИ И ВОССТАНОВЛЕНИЯ ОБ'ЕДИНЕННЫХ НАЦИЙ

АТЛАНТИК СИТИ, 12 ноября. (Спец. корр. ТАСС). 10 ноября здесь открылась первая сессия Совета Администрации помощи и восстановления Об'единенных наций (ЮНРРА). Со вступительной речью выступил член Совета от США — помощник государственного секретаря Ачесон.

Выступление Дональда Нельсона

НЬЮ-ЙОРК, 12 ноября. (ТАСС). На массовом митинге в Мэдисон-Сквер-Гардене, организованном Национальным Советом американо-советской дружбы, выступил председатель Управления по делам военного производства США Нельсон. Он заявил, что на Московской конференции «Хэлл подписал нечто значительно более важное, чем соглашение между великими державами. Это — выражение коренного желания народов Америки, России, Англии и Китая теснее об'единиться с целью найти лучшие пути для понимания друг друга, лучшие способы выразить свои общие интересы».

Нельсон отметил также деловитость и прямоту русских в разрешении практических проблем. «Во время моих бесед с Маршалом Сталиным, Молотовым и Микояном,—сказал он,—я обнаружил у них такую прямоту и реализм, которые являются отличительными чертами успешно действующей администрации».

Остановившись затем на экономических взаимоотношениях России и Америки, Нельсон сказал, что русские понимают значение справедливых сделок и твердого соглашения: «Во время моей беседы со Сталиным он сказал мне: «Любое обязательство, взятое на себя вашим правительством, будет оплачено полностью, а не символически». Такова, несомненно, позиция русских».

Затем Нельсон поделился своими впечатлениями о Сталинграде и Сибири. Он отметил, что в Сталинграде нет ни одной нетронутой стены, но заводы уже работают, «и каждый день рабочие, главным образом женщины, приходят из импровизированных жилищ на работу, полные бодрости, чтобы производить материалы для любимой Красной Армии».

Отдав дань восхищения достижениям военной промышленности России, Нельсон сказал в заключение:

«Я возвратился из своей поездки с твердой верой в будущее России, убежденный в той пользе, которую это будущее даст всему миру, в том числе и нам самим».

Извещение

16 ноября, в 7 часов вечера, в Горпарткабинете созывается семинар агитаторов и руководителей агитколлективов на тему: Доклад и приказ товарища Сталина к 26-й годовщине Великой Октябрьской Социалистической Революции и задачи агитаторов.

Горком ВКП(б).

Ответственный редактор В. ПУТЕРБРОТ.

РЕСПУБЛИКАНСКОЕ СОВЕЩАНИЕ ПО ЖИВОТНОВОДСТВУ

11-12 ноября в Махач-Кала состоялось созванное Обкомом ВКП(б) республиканское совещание руководящих работников районов и специалистов по животноводству.

С докладом о мероприятиях по выполнению государственного плана развития животноводства за 1943 год и подготовке к зимовке скота выступил заместитель секретаря Обкома ВКП(б) по животноводству тов. Арбулиев.

С содокладами выступили: секретари райкомов ВКП(б) Чародинского — тов. Муслимов, Карабудахкентского — тов. Хизриев, председатели исполкомов райсоветов депутатов трудящихся: Агульского — тов. Магомедов, Дахадаевского — тов. Гасанов.

Спокойным, несамокритичным было выступление секретаря Чародинского райкома партии тов. Муслимова. По его мнению ничего тревожного с животноводством в районе нет. Он пытался на примерах трех-четырех передовых колхозов и именах лучших стахановцев изобразить, что скотоводство в районе идет в гору. На самом деле, государственный план по крупному рогатому скоту районом выполнен за 9 месяцев текущего года всего на 89,8 процента и по росту поголовья лошадей—на 77 проц. Руководители района и колхозов не вели борьбы с хищениями и убоем скота. В итоге: потери за год составляют около сорока тысяч голов. И это в дни войны, когда дорог каждый грамм мяса, жиров и шерсти.

Руководителями Чародинского района ничего не предпринято по выполнению государственного плана развития животноводства в оставшиеся месяцы, не приняты меры по созданию скоту теплой и сытой зимовки. На совещании вскрылось, что колхозы Чародинского района и наполовину не обеспечены кормами, что базы и кошары еще не отремонтированы и не утеплены, что при перегоне пятидесяти тысяч голов скота с летних на зимние пастбища, отары шли без присмотра, без представителей райкома и райисполкома и в результате—в пути были хищения и гибель овец.

Секретарю Карабудахкентского райкома ВКП(б) тов. Хизриеву тоже нечем было похвалиться. План по росту поголовья лошадей районом выполнен на 63,3 проц., по крупному рогатому скоту — на 81,3 проц., по овцам и козам — на 81,8 проц.

Всю вину высокого падежа скота тов. Хизриев пытался свалить на суровую зиму. А на самом деле, скот погиб от бескормицы и отсутствия помещений.

Мало сведущим в делах животноводства оказался председатель исполкома Агульского райсовета тов. Магомедов. Содоклад его был бессвязным, бессодержательным и показал, что он не знаком с состоянием животноводства в своих колхозах, не мог назвать имена лучших стахановцев и говорил по шпаргалке, составленной, должно быть, работниками райземотдела. И это характерно для ряда руководителей наших районов. Животноводством они занимаются от случая к случаю, поверхностно, хотя оно является главным в хозяйстве. Плохо знают свои кадры—чабанов, доярок, пастухов, от которых зависит судьба животноводства. Мало интересуются колхозами, поверхностно руководят ими. К типу таких работников принадлежит и тов. Магомедов.

Председатель исполкома Дахадаевского райсовета тов. Гасанов, делая содоклад, больше говорил о прошлом, но мало что сказал по-существу. И понятно—ничего отрадного нет. В горах скоту не достает около 10 тыс. тонн кормов и на кутанах—5.195 тонн. Базы, кошары и скотные дворы к зиме не готовы. Скот страдает от болезней. Выступавшие товарищи резко критиковали руководителей Дахадаевского района. На кутанах у них прекрасный травостой, а второй укос не организован. Даже скошенное сено лежит в валках, мокнет и гниет.

По докладу и содокладам были развернуты оживленные прения. Следует признать, что в речах ряда руководящих работников районов, не чувствовалось настоящей тревоги за судьбу колхозного животноводства.

Беспомощным было выступление главного зоотехника дахадаевского райземотдела тов. Хапилина, председателя Курахского райисполкома тов. Мамедова.

Старший зоотехник Бабаюртовского управления отгонного животноводства тов. Гуккаев, выступая, критиковал колхозы, кочующие в бабаюртовские степи, за плохую подготовку к зимовке, но ничего не сказал о работе Управления по отгонному животноводству. А управление должно быть штабом всей работы на зимовьи. Однако, оно превратилось в некую торговую контору по распределению продуктов для чабанов и не занимается подготовкой к зимовке скота.

Яркой и содержательной была речь секретаря Лакского райкома ВКП(б) тов. Цахаева. Этот район является ведущим в республике по выполнению плана развития животноводства.

—Дело животноводства решают люди—чабаны, доярки, пастухи, заведующие фермами,—говорит тов. Цахаев.—Мы проявляем о кадрах большую заботу. Способных выдвигаем, учим, как надо работать. Правильно организовали труд и учет труда, стимулируем колхозников дополнительной оплатой. Наши чабаны и доярки заинтересованы в развитии животноводства и потому заботливо ухаживают за скотом.

Председатель Президиума Верховного Совета ДАССР тов. Тахтаров говорил о причинах больших потерь скота.

—Наши колхозы плохо кормят скот, невнимательно ухаживают за ним, — говорит тов. Тахтаров. Я бывал на кутанах Карабудахкентского района. Там грязно, сено находится далеко в степи. Чабаны живут в некультурных и неблагоустроенных помещениях.

Наркомзем ДАССР тов. Магомедов поставил ряд неотложных задач перед районными руководителями.

В заключение с большой речью выступил председатель Совнаркома ДАССР тов. Даниялов.

—Перед нами стоит задача: повышать поголовье и продуктивность скота, давать фронту и стране еще больше продуктов животноводства, а промышленности—сырья. За истекшие 10 месяцев мы не выполнили государственного плана по воспроизводству скота и находимся в большом долгу перед фронтом, страной.

Надо об'явить борьбу за сохранение каждой головы скота, добиться, чтобы животные в зиму пошли упитанными и здоровыми. Необходимо организовать дополнительную косьбу травы, собрать всю солому, рационально использовать корм. Составить нормы кормления для каждого вида скота и порядок скармливания. Позаботиться о помещениях скоту, ибо при наличии теплых помещений корма на 15 процентов расходуется меньше.

Районные партийно-советские организации и Наркомзем республики должны улучшить руководство животноводством, чаще бывать на кутанах, фермах, в бригадах, помогать колхозникам в их работе.

От Народного Комиссариата Финансов ДАССР

О ПРОВЕДЕНИИ НАЛОГОВОГО УЧЕТА ПЛАТЕЛЬЩИКОВ И ОБ'ЕКТОВ ОБЛОЖЕНИЯ ПО ГОСУДАРСТВЕННЫМ И МЕСТНЫМ ГОРОДСКИМ НАЛОГАМ НА 1944 ГОД

На основании Указов Президиума Верховного Совета СССР от 30-го апреля «О подоходном налоге с населения», от 29.XII.1941 года «О военном налоге», от 21.XI.1941 года «О налоге на холостяков, одиноких и бездетных граждан СССР» и от 10.IV.1942 года «О местных налогах и сборах», Народный Комиссариат Финансов ДАССР об'являет:

1. В городах, рабочих поселках и поселках городского типа в период с 15-го ноября 1943 года по 15-е января 1944 года проводится налоговой учет на 1944 год, об'ектов обложения и граждан, имеющих самостоятельные источники дохода (кроме зарплаты, стипендии, пенсии, пособия, заработков от литературной работы и занятий искусством), а также граждан, подлежащих обложению военным налогом и налогом за бездетность в соответствии с Указами Президиума Верховного Совета СССР от 29.XII.1941 года и от 21.XI.1941 года.

Сведения об этих гражданах и об'ектов их обложения заносятся в карточку налогового учета.

Обязанность заполнения карточек налогового учета возлагается на управляющих домами и владельцев строений, которые несут ответственность за полноту и правильность сведений, занесенных в карточку.

Заполненные карточки налогового учета управдомами и домовладельцы обязаны сдать Райгорфо в установленные последними сроки, но не позднее 1-го января 1944 года. О всех изменениях, которые произойдут после заполнения карточек налогового учета (например: о вновь прибывших или выбывших гражданах, о поступлении на работу по найму, или об увольнении с работы, работавших ранее и т. д.)—до 1-го января 1944 года. Управдомами и домовладельцы обязаны сообщить Райгорфо к 10 января 1944 года о всех изменениях, а после 1 января 1944 года обязаны сообщать ежемесячно к 10 числу следующего месяца.

За несвоевременное, либо неполное представление сведений или представление неверных сведений, управляющие домами и домовладельцы несут ответственность в порядке ст. ст. 33 и 35 Указа Президиума Верховного Совета СССР от 30.IV.1943 г. «О подоходном налоге с населения» и ст. ст. 14 и 15 Указа Президиума Верховного Совета СССР от 29.XII.1941 года «О военном налоге».

2. Граждане, имеющие самостоятельные доходы (кроме зарплаты, стипендии, пенсии, пособия, заработков от литературной работы и занятий искусством), обязаны к 15 января 1944 года подать налоговому инспектору Райгорфо по месту жительства декларацию (заявление) о доходах, полученных в истекшем году. Не подают декларации граждане, имеющие доходы от сельского хозяйства.

Граждане, у которых источники дохода возникли среди года, обязаны в пятидневный срок, по истечении одного месяца со дня возникновения источников дохода, подать Райгорфо декларацию о своих доходах за первый месяц существования источника дохода.

За неподачу в установленный срок декларации плательщики подвергаются штрафу не свыше 200 рублей.

Показание в декларации заведомо неверных сведений влечет за собой ответственность в уголовном порядке.

3. Лица, занимающиеся кустарными и ремесленными промыслами и извозом, которые будут продолжать их в 1944 году, обязаны до 31.XII.1943 года или до начала промысла, если он возникает среди года, выбрать в Райгорфо регистрационные удостоверения.

За невыборку на занятия промыслами регистрационных удостоверений, кустари, ремесленники и лица, занимающиеся извозным промыслом, подвергаются штрафу не свыше 500 рублей.

4. Предприятия, учреждения и организации обязаны сообщать Райгорфо 15-го числа каждого месяца сведения за предшествующие месяцы о выплатах гражданам за поставленные изделия, сельхозпродукты, произведенные работы, оказанные услуги и тому подобное, по форме № 6, полученной в Райгорфо.

5. Предприятия и правления промыслово-кооперативных артелей не позднее 10 января 1944 года обязаны представить Райгорфо сведения за истекший год о заработках рабочих, служащих и членов артелей, работающих для предприятий и артелей у себя на дому, с указанием чей материал применяют они в своей работе на дому, используют ли в своей работе специальное оборудование, какое именно, кому принадлежит это оборудование, а также сведения о выполнении производственного плана.

6. Предприятия, учреждения, организации, имеющие земельные участки и строения, подлежащие обложению земельной рентой и налогом со строений, а также домоуправления, обязаны до 1-го февраля 1944 года представить Райгорфо расчет по форме № 20 причитающихся с них в текущем году сумм налога со строений и земельной ренты по каждому владению отдельно.

Исчисление налога со строений и земельной ренты производится непосредственно предприятиями, учреждениями, организациями и домоуправлениями, которые являются плательщиками налога, причем исчисление налога со строений производится по первоначальной оценке строений (без вычета амортизационной части) по данным бухгалтерского учета по состоянию на 1-ое января 1944 года. Первый срок уплаты к 15. II. 1944 г.

7. За несвоевременное или неполное представление расчетов по форме № 20 об исчислении налога со строений и земельной ренты, а также сведений по форме № 6, необходимых для обложения налогами граждан, лица, ответственные за представление их, подвергаются штрафу не свыше 100 рублей; представление заведомо неверных сведений влечет за собой ответственность в уголовном порядке.

НАРКОМФИН ДАССР.

Адрес редакции и издательства: Махач-Кала, Пушкинская, 8. Телефоны: зам. ответ. редактора и отдел партийной жизни — 1-05, ответ. секретаря — 8-04, общий — 3-22, отделов: промышленно-транспортного, военно-оборонного — 2-48, сельскохозяйственного — 7-83, писем и рабселькоров — 7-83 два звонка, выпускающего — 8-44, издательства — 1-87.

С—4767. Типография издательства «Дагестанская правда» Заказ № 350.

Пролетарии всех стран, соединяйтесь!

ДАГЕСТАНСКАЯ ПРАВДА

Орган Дагестанского Обкома, Махачкалинского ГК ВКП(б) и Верховного Совета ДАССР

№ 229 (6495) | Вторник, 16 ноября 1943 г. | Цена 20 коп.

ОТВЕТ ТРУДЯЩИХСЯ ДАГЕСТАНА НА ПРИЗЫВ ТОВАРИЩА СТАЛИНА

Вся наша страна, весь советский народ приняли доклад и приказ товарища Сталина к XXVI годовщине Великого Октября как боевую программу действий, как призыв Родины, как закон для советских людей.

Исторический доклад вождя вызвал в нашей стране небывалый патриотический и производственный под'ем. Огромный энтузиазм царит в эти дни на предприятиях и в колхозах Дагестана. Каждый труженик страны гор живет одним помыслом, одним стремлением — в ответ на призыв товарища Сталина умножить помощь доблестным фронтовикам, умножить усилия в борьбе за завоевание полной победы над врагом.

Высокая сталинская оценка работе тыла воодушевляет народы Дагестана на новые подвиги в защите Родины. На прошедших многолюдных собраниях и митингах на предприятиях, в колхозах и учреждениях трудящиеся Дагестана, обсуждая доклад своего любимого вождя, выразили единодушное желание отдать все свои силы на разрешение задач, поставленных товарищем Сталиным, для дальнейшей помощи фронту. Труженики тыла берут на себя новые повышенные социалистические обязательства, клянутся работать еще лучше, отдать все силы, чтобы приблизить день полного разгрома немецко-фашистских захватчиков.

Мысли и чувства трудящихся Дагестана хорошо выразил в опубликованном в «Дагестанской правде» 12 ноября обращении коллектив работников судоремотных мастерских Каспфлота. В ответ на призыв вождя судоремонтники взяли на себя новые повышенные социалистические обязательства и призвали всех рабочих, работниц, инженерно-технических работников умножить помощь фронту. Коллектив судоремонтных мастерских взял на себя обязательство досрочно выполнить план 1943 года, повысить производительность труда, подготовить новых квалифицированных рабочих.

Стахановец-обвальщик Дербентского консервного комбината тов. Малашеевский в своем выступлении на митинге рабочих комбината сказал:

— Высокая оценка, данная товарищем Сталиным работе тыла, воодушевляет всех нас на еще лучшую работу, на еще большее увеличение производительности труда. Я выполнял ежедневно по две нормы, теперь я обязуюсь выполнять не менее двух с половиной норм.

Делом отвечают на доклад вождя махачкалинские железнодорожники. Промывальщики тт. Николаев, Воронин и Грузов выполняют производственное задание на 450 проц. Патриотическим под'емом охвачен коллектив завода Двигательстрой. В эти дни передовые люди завода в несколько раз перевыполняют свои задания. На участке мастера тов. Капиноса рабочие выполняют нормы от 150 до 250 проц., комсомольско-молодежная бригада тов. Тараненко выполняет сменное задание на 200 процентов. На сталинскую вахту встал коллектив махачкалинской трикотажной фабрики им. Долорес Ибаррури. Работники фабрики взяли обязательство — выполнить годовой план ко дню Сталинской Конституции — 5 декабря. Слова у трикотажниц не расходятся с делом. Ежедневно на 10 проц. увеличивает выработку комсомольско-молодежная бригада Валентины Шевченко. Стахановки-вязальщицы Пинаева и Орлова ежедневно вырабатывают по две нормы в смену.

В ответ на призыв вождя по примеру металлургов и танкостроителей страны передовые предприятия столицы Дагестана берут шефство над предприятиями освобожденных районов. Инициаторами этого дела в республике выступили работники судоремонтных мастерских Каспфлота. Судоремонтники второй месяц шефствуют над судоремонтными мастерскими освобожденного от фашистских захватчиков порта Новороссийск. Они оказали им практическую помощь инструментом, оборудованием, материалом, литературой.

— Мы обращаемся, — пишут судоремонтники,— с предложением, по примеру металлургов и танкостроителей, взять шефство над одним из городов, ныне освобожденных от немецких разбойников, и принять активное участие в восстановлении хозяйства и культуры этого города. Это будет нашим практическим ответом на призыв товарища Сталина о том, что «нам необходимо полностью ликвидировать последствия хозяйничания немцев в районах, освобожденных от немецкой оккупации. Это большая общенародная задача».

РАБОТНИКИ ПРЕДПРИЯТИЙ ДАГЕСТАНА! ВАШ КРОВНЫЙ ДОЛГ ОТВЕТИТЬ НА ПРИЗЫВ ТОВАРИЩА СТАЛИНА НОВЫМИ ПРОИЗВОДСТВЕННЫМИ ПОБЕДАМИ, ВЫПОЛНЕНИЕМ И ПЕРЕВЫПОЛНЕНИЕМ ГОДОВЫХ ПРОИЗВОДСТВЕННЫХ ПЛАНОВ, ПОВЫШЕНИЕМ ПРОИЗВОДИТЕЛЬНОСТИ ТРУДА И КАЧЕСТВА ПРОДУКЦИИ. ПОДДЕРЖИВАЙТЕ СЛАВНЫЙ ПОЧИН ПЕРЕДОВИКОВ, БЕРИТЕ ШЕФСТВО НАД ПРЕДПРИЯТИЯМИ ОСВОБОЖДЕННЫХ ГОРОДОВ!

Доклад товарища Сталина поднял новую волну производственно-политической активности в аулах, в колхозах Дагестана. Горцы Дагестана клянутся товарищу Сталину, что с честью выполнят свой долг перед Родиной и, не щадя сил и энергии, будут всеми средствами помогать Красной Армии в скорейшем и окончательном разгроме врага. Усиливается сдача хлеба государству. Колхозники артелей «Красный Октябрь», сел. Нижнее Казанище, им. Калинина, им. Сталина, сел. Халимбек-аул, Буйнакского района, после обсуждения доклада товарища Сталина организовали красные обозы. Хивские колхозники на доклад и приказ товарища Сталина отвечают сдачей сельхозпродуктов государству в счет поставок будущего года. Невиданный под'ем и радость царят в колхозах Докузпаринского, Агульского, Табасаранского районов. Они завершили все осенне-полевые работы. Горцы Дагестана полны решимости с честью выполнить обязательства, взятые ими в ответ на призыв великого Сталина.

ПРИЗЫВ ВОЖДЯ — БОЕВАЯ ПРОГРАММА ДЕЙСТВИЙ ДЛЯ КОЛХОЗОВ НАШЕЙ РЕСПУБЛИКИ. СВЯТОЙ ДОЛГ КОЛХОЗНИКОВ — В КРАТЧАЙШИЙ СРОК ЗАВЕРШИТЬ ВЫПОЛНЕНИЕ ГОСУДАРСТВЕННОГО ПЛАНА ХЛЕБОПОСТАВОК. ХЛЕБ НЕПРЕРЫВНЫМ ПОТОКОМ ДОЛЖЕН ПОСТУПАТЬ В ГОСУДАРСТВЕННЫЕ ЗАКРОМА. ЗАДАЧА ВСЕХ КОЛХОЗОВ ДАГЕСТАНА — ПО-БОЛЬШЕВИСТСКИ ЗАВЕРШИТЬ ВСЕ СЕЛЬСКОХОЗЯЙСТВЕННЫЕ РАБОТЫ ТЕКУЩЕГО ГОДА.

Велики обязанности животноводов республики. Дагестан — страна животноводства. Уберечь все поголовье в зимнее время, сохранить весь получаемый приплод, всемерно развивать животноводство, повышать его продуктивность — вот чем должны ответить животноводы республики на призыв товарища Сталина.

Наши животноводческие фермы — это поставщики мяса, масла, сыра для фронта и страны, кож, овчин и шерсти—для промышленности.

РАБОТНИКИ ФЕРМ, ЖИВОТНОВОДЫ! МОБИЛИЗУЙТЕ ВСЕ СИЛЫ И УМЕНИЕ НА ДЕЛО РАЗВИТИЯ ЖИВОТНОВОДСТВА, ЧЕСТНО ИСПОЛНЯЙТЕ СВОЙ ДОЛГ ПЕРЕД РОДИНОЙ И ФРОНТОМ.

Товарищ Сталин предупреждает нас не успокаиваться на достигнутом, не упиваться своими успехами. «ПОБЕДУ МОЖНО УПУСТИТЬ, ЕСЛИ В НАШИХ РЯДАХ ПОЯВИТСЯ САМОУСПОКОЕНИЕ. ПОБЕДА НЕ ДАЕТСЯ БЕЗ БОРЬБЫ И НАПРЯЖЕНИЯ. ОНА БЕРЕТСЯ С БОЯ. ПОБЕДА ТЕПЕРЬ БЛИЗКА, НО ЧТОБЫ ЕЕ ЗАВОЕВАТЬ, НЕОБХОДИМО НОВОЕ НАПРЯЖЕНИЕ СИЛ, САМООТВЕРЖЕННАЯ РАБОТА ВСЕГО ТЫЛА»...

Это предупреждение товарища Сталина должно быть хорошо усвоено каждым трудящимся. Непрерывно повышать производительность труда, работать без устали для дела победы, изыскивать новые возможности для усиления помощи фронту—такова задача каждого предприятия, каждого колхоза, каждого советского труженика.

Трудящиеся Дагестана отвечают на призыв товарища Сталина новым напряжением сил, самоотверженной работой, новыми повышенными обязательствами, новым под'емом производительности труда. И НЕТ СЕЙЧАС ДЛЯ ПАРТИЙНЫХ И СОВЕТСКИХ ОРГАНИЗАЦИЙ РЕСПУБЛИКИ БОЛЕЕ ВАЖНОЙ И БЛАГОРОДНОЙ ЗАДАЧИ, КАК ВОЗГЛАВИТЬ МОЩНЫЙ ПАТРИОТИЧЕСКИЙ ПОД'ЕМ НА ПРЕДПРИЯТИЯХ И В КОЛХОЗАХ.

Сталинское слово—это призыв Родины. Трудящиеся Дагестана вместе со всем советским народом будут упорно и настойчиво бороться за осуществление задач, поставленных товарищем Сталиным, поддерживать наступательные действия Красной Армии дружным стахановским трудом в тылу.

МОСКВА, КРЕМЛЬ

Маршалу Советского Союза товарищу И. В. Сталину

Дорогой Иосиф Виссарионович!

Сердечно приветствую Вас по случаю Вашего награждения орденом Суворова 1-й степени.

Великое Вам спасибо за Ваше неутомимое самоотверженное служение народу. Вы вдохновили весь народ и лучших его сынов—воинов Красной Армии—на борьбу, на подвиг, на геройство. Сбылись Ваши проникновенные слова «будет и на нашей улице праздник».

Я счастлив жить в сталинскую героическую эпоху, всем сердцем чувствую, что окончательная победа близка, мы, русские ученые, отдадим все свои знания и силы, чтобы ее ускорить. Недалек уж день, когда мы увидим нашу Родину снова цветущей, наш народ—счастливым, Во имя этого счастья мы живем, работаем и добиваемся победы. Этим близким счастьем мы будем обязаны Вам и ленинско-сталинской партии большевиков.

Желаю Вам здоровья, чтобы довести до конца великое народное дело победы и грядущего возрождения.

Глубоко преданный Вам

президент Академии наук СССР В. КОМАРОВ.

Присвоение звания Героя Советского Союза офицерскому, сержантскому и рядовому составу Красной Армии

За успешное форсирование реки Днепр и проявленные при этом отвагу и геройство Указом Президиума Верховного Совета СССР от 13 ноября с. г. группе офицеров, сержантского и рядового состава Красной Армии присвоено звание Героя Советского Союза с вручением Ордена Ленина и медали «Золотая Звезда».

Всего звание Героя Советского Союза присвоено 72 человекам. (ТАСС).

ОТ СОВЕТСКОГО ИНФОРМБЮРО

ОПЕРАТИВНАЯ СВОДКА ЗА 14 НОЯБРЯ

В течение 14 ноября войска 1-го УКРАИНСКОГО фронта продолжали наступление и овладели районным центром Житомирской области ЧЕПОВИЧИ, а также заняли более 50 других населенных пунктов, среди которых крупные населенные пункты БОБЕР, ШКНЕВА, ГОЛУБНЕВИЧИ, МЕЖЕЛИСКА, МАРЬЯСИН, ДУБРОВА, БАРАНОВКА, ГУТА-ЛУГАНИВСКАЯ, ДЕРМАНКА, ВИХЛЯ, БРАЖИНКА, ВОРОВ, МОКРЕНЩИНА, КЛЕТИЩЕ, ВЕРБОЛОЗЫ, ВЫШПОЛЬ, КАМЕНКА, ЯНУШЕВИЧИ, БАРАШЕВКА, АЛЬБИНОВКА, СЛОБОДА СЕЛЕЦ, ПРЯЖЕВ, ПЕСКИ. В районе ФАСТОВА войска фронта успешно отбивали контратаки пехоты и танков противника.

На КЕРЧЕНСКОМ полуострове наши войска, преодолевая сопротивление и контратаки противника, овладели сильно укрепленными опорными пунктами немцев АДЖИМ-УШКАЙ и КОЛОНКА.

Южнее РЕЧИЦЫ наши войска продолжали вести бои по расширению плацдармов на правом берегу ДНЕПРА и овладели сильно укрепленными опорными пунктами противника КОЛОЧИН, ВЕЛИН, ЛЕВАШИ, ИВАНИЩЕ, ВЕТХИН, ОРЕЛ, ЯНОВКА, ГАСТИВЕЛЬ, ПАСЕКА, БЕРЕЗОВКА 1-я и 2-я, СМОГОРИНО, ЗАРЕЗОВА, БУДА ПЕТРИЦКАЯ.

На других участках фронта — разведка и артиллерийско-минометная перестрелка.

В течение 13 ноября наши войска на всех фронтах подбили и уничтожили 71 немецкий танк. В воздушных боях и огнем зенитной артиллерии сбито 8 самолетов противника.

* * *

Войска 1-го Украинского фронта продолжали наступление. Части Н-ского соединения, продвигаясь вперед, заняли ряд населенных пунктов, в том числе районный центр Житомирской области Чеповичи. Уничтожено до 800 немецких солдат и офицеров. Захвачены трофеи. Советские бойцы, преследуя противника, освободили 4.000 мирных граждан, которых немцы угоняли на каторгу в Германию. Наши кавалеристы в ожесточенном бою с противником истребили свыше батальона гитлеровцев, захватили 30 танков и взяли в плен значительное количество немецких солдат и офицеров. В районе Фастова советские войска успешно отбивали контратаки противника. На одном участке наши танкисты и пехотинцы, сломив сопротивление противника, заняли населенный пункт. Немцы предприняли одну за другой четыре ожесточенных контратаки, но были отброшены. В этом бою истреблено 500 гитлеровцев, сожжено и подбито 48 немецких танков, 7 самоходных орудий и уничтожено 60 автомашин.

* * *

На Керченском полуострове наши войска вели бои за расширение плацдармов в прежних районах. Северо-восточнее гор. Керчь бойцы Н-ского соединения отбили 11 контратак пехоты, танков и самоходных орудий противника. После упорных боев наши войска овладели сильно укрепленными опорными пунктами немцев Аджим-Ушкай и Колонка. В боях за эти пункты уничтоженно 900 солдат и офицеров и несколько танков противника. Южнее гор. Керчь активно действовали наши разведывательные отряды.

Южнее Речицы, на правом берегу реки Днепр, бойцы Н-ской части обошли опорный пункт немцев и атаковали его с юга и запада. Противник поспешно отступил, оставив на поле боя 320 трупов своих солдат и офицеров. Захвачены у немцев 5 самоходных и 8 полевых орудий, 40 пулеметов и другие трофеи. Взяты пленные. Части Н-ского соединения, преодолевая сопротивление немцев, продвигались вперед и заняли ряд сильно укрепленных населенных пунктов. В боях за эти пункты уничтожено до 1.500 вражеских солдат и офицеров, 15 танков, 3 самоходных орудия и несколько артиллерийских батарей. Захвачены трофеи, в числе которых 2 танка, 4 бронемашины, 16 орудий, склад боеприпасов и 30 автомашин.

* * *

Корабли Черноморского флота потопили транспорт противника водоизмещением в 5.000 тонн. Летчики Черноморского флота потопили транспорт водоизмещением в 1.500 тонн, тральщик и сторожевой катер противника.

* * *

Партизанский отряд, действующий в Крыму, в начале ноября взорвал на минах немецкий железнодорожный эшелон с горючим. В результате крушения и возникшего пожара уничтожено несколько сот тонн бензина. Движение поездов на этом участке железной дороги было прервано на 20 часов. На другом участке группа партизан пустила под откос два немецких воинских эшелона. Немцы выслали против партизан карательную экспедицию. Советские патриоты заманили гитлеровцев в горы и уничтожили 60 немецко-фашистских оккупантов.

* * *

В районе гор. Керчь взят в плен солдат 11 роты 920 немецкого гренадерского полка Томаш. Пленный рассказал: «Наш полк нес охрану побережья в районе города Нант (Франция). В конце сентября 11 и 12 роты полка были спешно пополнены солдатами из других рот, имеющими боевой опыт. Затем офицеры об'явили, что нас отправляют на Восточный фронт. Это извещение ошеломляюще подействовало на солдат. Каждому из нас как будто приставили нож к горлу. Всем было ясно, раз командование снимает солдат с побережья, то это значит, что в России наши дела весьма скверны. 11 рота на атлантическом побережье занимала оборону на участке в 7 километров. Жили мы легко и беззаботно. Здесь же в Крыму мы оказались в мышеловке, из которой, видимо, никто не выберется».

* * *

Жители поселка Игнатовка, Могилевской области, рассказали о зверствах немецко-фашистских мерзавцев: «Ворвавшись в поселок, немцы ограбили население до нитки. За время оккупации мы влачили жалкое существование и подвергались диким издевательствам. Однако расправа, учиненная гитлеровцами 2 и 3 февраля 1943 г., превосходит все ужасы, которые нам до этого пришлось пережить. Фашистские палачи согнали все население в три хаты и всю ночь мучили и истязали людей. На другой день немцы подожгли поселок. Огнем уничтожены 38 жилых домов с хозяйственными постройками и школа. Живьем сгорели Прасковья Минкина, Акулина Бобкова, Андрей Минкин, Павел Федоренко, Марк Кожевников, Яким Лавриненко, Александра Воронцова и другие жители. Спаслись только те, кому удалось бежать в лес».

ОПЕРАТИВНАЯ СВОДКА ЗА 15 НОЯБРЯ

В течение 15 ноября на КОРОСТЕНЬСКОМ направлении наши войска овладели районным центром Киевской области КАГАНОВИЧ (ХАБНОЕ), районным центром Житомирской области БАЗАР, а также заняли более 40 других населенных пунктов, среди которых крупные населенные пункты МАРЬЯНОВКА, ЯБЛОНЬКА, РАГОВКА, РУДНЯ ОСУШНЯ, БОЛЬШИЕ МИНКИ, НЕДАШКИ, САВЛУКИ, КСАВЕРОВ, СКУРАТЫ, ВБАДОВКА, ЮЗЕФОВКА.

В районах западнее ФАСТОВА и юго-восточнее ЖИТОМИРА наши войска отбивали контратаки крупных сил пехоты и танков противника.

Южнее и юго-западнее РЕЧИЦЫ наши войска, сломив сопротивление противника, овладели сильно укрепленными опорными пунктами его обороны КРАСНОСЕЛЬЕ, ХРАБРЫЙ, РОВНОЕ, КОРОСТАНЬ, ПОДМОСТЬЕ, ДЕМЕХИ, МОЛЧАНЫ, КАПОРОВКА, БУДКА, АНДРЕЕВКА, РОМАНОВКА, ОСИПОВКА, УДАЛЕВКА, ТИХАНОВКА и железнодорожной станцией ДЕМЕХИ, прервав таким образом сообщение по железной и шоссейной дорогам ГОМЕЛЬ—КАЛИНКОВИЧИ. В боях противник понес огромные потери в живой силе и технике.

На КЕРЧЕНСКОМ полуострове наши войска продолжали вести бои по расширению плацдармов в прежних районах.

На других участках фронта — разведка и артиллерийско-минометная перестрелка.

В течение 14 ноября наши войска на всех фронтах подбили и уничтожили 114 немецких танков. В воздушных боях и огнем зенитной артиллерии сбито 19 самолетов противника.

* * *

На Коростеньском направлении наши войска, преодолевая сопротивление противника, овладели районным центром Житомирской области Базар. Занят также районный центр Киевской области Каганович (Хабное). На одном участке немцы, стремясь задержать продвижение советских войск, предприняли контратаку. В результате боя наши части нанесли противнику тяжелый урон и вынудили его отступить. Преследуя отступавших гитлеровцев, советские бойцы заняли ряд населенных пунктов и захватили 12 орудий, 22 миномета, 80 пулеметов, 2 склада с боеприпасами, склады с зерном и саперным имуществом. Противник оставил на поле боя свыше 800 трупов своих солдат и офицеров.

* * *

В районе западнее Фастова и юго-восточнее Житомира наши войска отбивали контратаки крупных сил пехоты и танков противника. На одном участке советские артиллеристы подбили и сожгли 30 немецких танков. На другом участке советские танкисты отбросили перешедшего в контратаку противника. Гитлеровцы оставили на поле боя 6 подбитых танков и свыше 500 трупов своих солдат и офицеров.

Наша авиация наносила удары по скоплениям танков и мотопехоты противника. В результате боевых действий авиации уничтожено и повреждено 19 немецких танков, разбито 80 автомашин и железнодорожный эшелон противника.

На Керченском полуострове наши войска продолжали вести бои за расширение плацдармов. Северо-восточнее гор. Керчь бойцы Н-ской части атаковали противника и в результате ожесточенной схватки выбили его из траншей. На поле боя осталось до 300 трупов немецких солдат и офицеров. Захвачены трофеи и пленные. Немцы предприняли несколько контратак с целью вернуть потерянные ими позиции в районе опорного пункта Колонка. Все контратаки противника отбиты с большими для него потерями.

Наши летчики в воздушных боях сбили 12 немецких самолетов.

* * *

Южнее и юго-западнее Речицы, на правом берегу Днепра, наши войска овладели рядом сильно укрепленных пунктов обороны противника. Немцы подтянули на этот участок резервы, но все их попытки остановить наступление наших частей успеха не имели. Продвигаясь вперед, наши войска овладели железнодорожной станцией Демехи (западнее Речицы) и прервали сообщение как по железной дороге, так и по шоссе Гомель — Калинковичи. За истекший день убито до 3.000 немецких солдат и офицеров и уничтожено 40 танков противника. Захвачены у немцев 27 исправных танков, 32 полевых и 7 самоходных орудий, 477 грузовых и 8 легковых машин, склад с бензином, 9 складов боеприпасов, 12 радиостанций и другое военное имущество. Взято в плен значительное число немецких солдат и офицеров.

* * *

В Черном море потоплен транспорт противника водоизмещением в 1.500 тонн.

* * *

Несколько об'единенных партизанских отрядов, действующих в Витебской области, за последнее время разгромили немецкие гарнизоны в 14 населенных пунктах. Советские патриоты взорвали и сожгли 5 танков, 34 автомашины и 11 складов с боеприпасами, продовольствием и горючим. В боях с противником партизаны уничтожили до 400 гитлеровцев. Захвачено у немцев 28 пулеметов, 12 минометов и более 300 винтовок.

* * *

Перешедший на сторону Красной Армии лейтенант 23 немецкой танковой дивизии Вильгельм Н. рассказал: «В последних боях 23 дивизия понесла чрезвычайно тяжелые потери. Вновь сформированный 128 моторизованный полк сейчас насчитывает всего лишь 200 человек. В 128 артиллерийском полку солдат осталось еще меньше. На одной станции русские захватили танки и орудия, только что привезенные из Германии для восполнения наших потерь. Многие солдаты и офицеры раньше верили в успех тотальной мобилизации. Теперь уже каждый здравомыслящий человек понимает, что тотальная мобилизация ничего не дала. Тотальная мобилизация была об'явлена зимой. С тех пор военное положение Германии не только не улучшилось, а, напротив, резко ухудшилось. Русские выбили нас из Орла, Брянска, Донбасса и уже вернули большую часть Украины. Немецкая армия катится по наклонной плоскости. Крах еще можно отсрочить, но предотвратить его уже нельзя».

* * *

Жители деревни Луганск, Запорожской области, составили акт о зверствах немецко-фашистских мерзавцев. В акте говорится: «За время своего хозяйничания немецкие захватчики разграбили все имущество колхоза. На каждом шагу оккупанты притесняли и издевались над мирными жителями. За невыход или опоздание на работу немцы избивали колхозников и сажали в погреб. Перед отступлением фашистские изверги ходили из дома в дом, забирали одежду, обувь, ценные вещи, били посуду и ломали мебель. После этого грабежа немцы подожгли деревню. Огнем уничтожено 46 жилых домов со всеми хозяйственными постройками, школа, дом правления колхоза и другие здания. Гитлеровцы под угрозой расстрела приказали всему населению эвакуироваться в немецкий тыл. Жители, узнав о приближении Красной Армии, попрятались в балках и рвах и, таким образом, избежали фашистской неволи». Акт подписали: зоотехник Н. Анисимова, колхозники: А. Швыдкий, Т. Тарасенко, А. Супрун и другие.

ЖИТОМИР НАШ!

1-й УКРАИНСКИЙ ФРОНТ, 13 ноября. **(Спец. корр. ТАСС).** Из Киева на Житомир идет прямая, как стрела, шоссейная дорога. Она вырывается из зеленых пригородов Киева на широкую степь, местами уходит в лес. Этой дороге суждено было стать свидетельницей стремительного натиска наших войск на терпящих поражение немецких захватчиков.

Освободив Киев, советские дивизии, не задерживаясь, стали гнать ошеломленного врага на запад и юго-запад. Ни осенняя распутица, ни частые контратаки противника, стремящегося использовать каждый мало-мальски выгодный рубеж для своей обороны, не могли помешать стремительному продвижению наших частей в глубь Правобережной Украины.

Конные подразделения в тесном взаимодействии с танками и артиллерией двигались вперед днем и ночью и с хода брали один населенный пункт за другим.

Районный центр Житомирской области— Коростышев, расположенный на правом берегу реки Тетерев, немцы превратили в крупный узел сопротивления. Сюда они собрали довольно значительные силы пехоты, танков и артиллерии. Наши передовые отряды были встречены у Коростышева интенсивным орудийным и минометным огнем. Бои здесь могли затянуться, и река Тетерев тогда стала бы рубежом немецкого сопротивления. Но советские генералы решили до конца использовать элемент стремительного продвижения своих частей. Пока одни подразделения вели бои с группой прикрытия противника, другие, скрытно двигаясь лесами и балками, подошли вплотную к основной группировке врага, севернее города переправились через Тетерев и ударили по флангу неприятеля. Советские танкисты и конники вновь врывались в его расположение, громили живую силу и технику и устремлялись дальше на запад, оставляя пехотным частям задачу дальнейшего разгрома и уничтожения в достаточной степени деморализованных войск противника. Выбитый из Коростышева, враг пытался сдержать стремительный натиск советских войск. Он лихорадочно производил перегруппировку своих сил, подбрасывал новые силы, вводил в действие резервы, подбрасываемые из глубины. Массированными ударами немцы пытались сдержать и не пустить вперед колонны советских войск. Но все это только увеличивало их потери.

Прокладывая путь коннице и пехоте, шли вперед танки майора Ермоленко, подполковника Ивашова, подполковника Щербакова. Неудержимой лавиной двигались на запад конники генерал-лейтенанта Баранова, пехотинцы Бастеева, Янковского, Склярова Опрокидывая арьергардные отряды немцев, перехватывая дороги, советские войска совершали многокилометровые марши и продвигались вперед к важнейшему узлу железных и шоссейных дорог — город Житомир.

Успеху наших наземных частей способствовали летчики генерал-лейтенанта Красовского, преследовавшие противника и деморализовавшие его штурмовыми и бомбардировочными ударами. Летчики громили железнодорожные станции, на которых скоплялись войска и техника неприятеля, шоссейные дороги, по которым отступали немцы.

Несмотря на плохую погоду и низкую облачность, советские летчики совершали в день по 6—7 боевых вылетов, причиняя исключительно большой урон противнику.

На последнем этапе боев за Житомир наиболее упорные схватки завязались около железной дороги Житомир—Фастов и севернее — на шоссе Житомир—Киев. Сломив сопротивление фашистов, советские подразделения перерезали обе дороги и с боями продвигались вперед. Части Н-ского кавалерийского соединения вышли на подступы к Житомиру. Не давая врагу опомниться, наши войска обошли город с запада, востока и юга. Кавалерию поддерживали пехотинцы, танковые и артиллерийские части.

Житомир был превращен немцами в мощный опорный пункт. Враг всеми силами старался удержать в своих руках важнейший узел железных и шоссейных дорог, связывающих его северную и южную группировки,

Советские войска располагали важнейшим преимуществом: инициативой на поле сражения и неудержимым стремлением каждого бойца, сержанта и офицера как можно скорее вернуть Родине Житомир.

Бои носили ожесточенный характер. Наши танковые подразделения и кавалерия, минометные и стрелковые части всей силой своего оружия обрушились на вражескую оборону. Первыми ворвались в город части, наступавшие с фронта. Завязались жаркие уличные бои, длившиеся до позднего вечера. В ночь на 13 ноября советские части разгромили противника и полностью овладели городом. Части Красной Армии захватили крупные склады с боеприпасами, продовольствием и военным имуществом, много артиллерии, автомашин и другие трофеи.

В семью советских городов Красная Армия возвратила еще один областной центр Украины. Над Житомиром взвился красный стяг.

Продолжая наступление, наши войска овладели городами Малин и Черняхов, районными центрами Потиевка, Розважев, а также заняли свыше 100 других населенных пунктов. Гитлеровцы понесли огромнейшие потери в живой силе и технике.

УКАЗ ПРЕЗИДИУМА ВЕРХОВНОГО СОВЕТА СССР

О награждении орденами Суворова генералов и офицерского состава Красной Армии

За успешные действия по овладению городом **Житомир** и проявленные при этом мужество и умение маневрировать наградить:

ОРДЕНОМ СУВОРОВА I СТЕПЕНИ

Генерал-лейтенанта **Баранова** Виктора Кирилловича.

ОРДЕНОМ СУВОРОВА II СТЕПЕНИ

Полковника **Васильева** Вячеслава Дмитриевича.

Полковника **Мамсурова** Хаджи-Умара Джиоровича.

Генерал-майора **Овар** Юлиана Ивановича.

Председатель Президиума Верховного Совета СССР М. КАЛИНИН.
Секретарь Президиума Верховного Совета СССР А. ГОРКИН.

Москва, Кремль. 13 ноября 1943 г.

Молодой колхозник взял в плен двух немецких летчиков

СМОЛЕНСК, 11 ноября (ТАСС). Молодой колхозник села Шитики Александр Быстров стоял с винтовкой на посту, охраняя колхозные амбары. В полдень из-за леса вынырнул самолет. Он шел низко. За многие месяцы пребывания в партизанском отряде Быстров научился распознавать вражеские самолеты и сейчас определил безошибочно: шел «Юнкерс». В 300 метрах от села самолет, подбитый нашей зениткой, приземлился.

Вскинув на плечо винтовку, Быстров бросился к самолету. Выбравшиеся из машины два летчика, увидев его, открыли огонь. Быстров в ответ дал несколько выстрелов и ранил одного гитлеровца. Видя, что дальнейшее сопротивление бесполезно, оба летчика сдались Быстрову.

В это время подбежали другие колхозники. С их помощью Александр потушил воспламенившийся самолет и спас аппаратуру и ценные документы.

Александру Быстрову 16 лет. Отец его находится в рядах Красной Армии. Мать угнана фашистами в рабство. В дни оккупации района Быстров сражался против немцев в партизанском отряде.

ВПЕРЕД

Нет, это не выразить словом,
Сердца наши гневом горят
На запад в безмолвьи свинцовом
Лети и взрывайся снаряд.

Врагам не измерить той силы,
С какой мы родились на свет.
Мы гнев свой как меч обнажили
И клятвенный дали обет:

Добить ненавистную свору,
Дожечь ее в вихре огня,
И пепел развеять, чтоб ворон
Костей не собрал среди дня.

Вперед большевистское племя!
Страна нас на подвиг зовет.
Суровое, грозное время
Орлиными крыльями бьет.

С громами и ветрами споря,
То наши бушуют сердца,
В бессонном, бессменном дозоре,
Чтоб местью и правой и скорой
Свой гнев утолить до конца!

Эффенди КАПИЕВ.

Призыв вождя — боевая программа действий

ОКАЖЕМ БРАТСКУЮ ПОМОЩЬ ОСВОБОЖДЕННЫМ РАЙОНАМ

Восстановим разрушенный порт

Помочь освобожденным городам и селам нашей Родины восстановить разрушенное немцами хозяйство — этой мыслью живет сейчас каждый советский патриот.

Тщательно пересмотрев производственные возможности цехов и участков порта, мы также решили отправить для одного из освобожденных южных портов часть своих механизмов, оборудования, запасных частей и материалов.

Работники электромеханической мастерской, где начальник т. Жеманов, во главе с бригадой т. Дыбова взялись своими силами отремонтировать два транспортера и два зернопульта.

Используя местные ресурсы, люди трудятся не зная устали. Один транспортер уже полностью готов к эксплоатации, готовы зернопульты, заканчивается ремонт второго транспортера.

Кроме того, мы выделили из своего хозяйства запасные части к погрузо-разгрузочным механизмам, полторы тонны стального троса, тонну пенькового каната, сверла, отвертки, радиоаппаратуру и многое другое.

Махачкалинские портовики готовы помочь восстановлению разрушенного немецкими захватчиками советского порта.

А. НЕДОСЕКИН.
Главный инженер Махачкалинского порта.

— ⊙ —

Шефство железнодорожников

Мы взяли шефство над минераловодским и прохладненским отделениями. С первых же дней освобождения, туда выехали квалифицированные работники—дежурные по станции, диспетчеры, кондукторы, стрелочники и другие. Мы оказали помощь не только рабочей силой. Одних сигнальных принадлежностей отправили более пятисот. Слесарь ремонтной мастерской тов. Трофимов и плотник тов. Курбатов, не считаясь со временем и не жалея сил, трудились над ремонтом и изготовлением нужного для освобожденных станций инвентаря.

Движенцы станции Изберг (начальник тов. Афанасьев) взяли шефство над станцией Виноградная, минераловодского отделения железной дороги, которое превратилось в замечательную дружбу. Полностью снабдив станцию Виноградная всем необходимым, избергские железнодорожники соревнуются теперь со своими подшефными. В одном из товарищеских писем железнодорожники станции Виноградная сообщили о том, как наладилась у них теперь работа, как они выполняют государственные задания, помогая фронту быстрым продвижением поездов.

Железнодорожники станции Дербент оказывают помощь в восстановлении ст. Прохладная. Они отправили сигнальные принадлежности и стрелочный инвентарь.

Немало сделано нашим отделением для помощи освобожденным районам. Но это лишь начало большой работы.

К. ПИНСКАЯ.
Ст. инженер Махачкалинского отделения железной дороги.

СОБРАНИЕ В КОЛХОЗЕ им. КИРОВА

В колхозе имени Кирова, сел. Собнова, Дербентского района, состоялось многолюдное собрание, посвященное обсуждению доклада и приказа председателя Государственного Комитета Обороны товарища Сталина о 26-й годовщине Великой Октябрьской Социалистической Революции. Собрание превратилось в мощную демонстрацию безграничной любви и преданности Родине, великому Сталину, готовности пожертвовать всем во имя окончательной победы над ненавистными немецко-фашистскими захватчиками.

Ниже мы печатаем речи выступавших колхозников и постановление общего собрания сельхозартели им Кирова.

РЕЧЬ ПРЕДСЕДАТЕЛЯ КОЛХОЗА тов. НАБИЕВА ДАНИЯЛА

Приятно и радостно сознавать, что слова вождя о самоотверженном труде и патриотизме колхозного крестьянства относятся и к нам, членам артели им. Кирова.

Несмотря на все трудности военного времени, за счет использования неудобных земель и раскорчевки кустарника, за последние два года мы расширили площадь посева на 140 га. За это же время колхоз сдал государству на 5 вагонов больше сельхозпродуктов, чем за два довоенных года.

Воодушевленные успехами Красной Армии, в лучшие агротехнические сроки и высококачественно, своим тяглом, провели пахоту под озимый сев. При плане в 420 га посеяли 493 га.

Годовое задание по росту поголовья овец выполнили на 110 проц., по крупному рогатому скоту—на 95 проц. Задание по контрактации молодняка перевыполнили.

В этом году мы посадили 4 га молодого сада.

Сейчас все тягло переключили на зяблевую вспашку. Кипит работа и в саду. Приводится в порядок сельхозинвентарь для весенних работ. Скот полностью обеспечен кормами на весь стойловый период, помещения отремонтированы и утеплены.

Мы уверенно идем вперед, нас ведет от победы к победе великий Сталин.

Да здравствует Сталин!

РЕЧЬ КОЛХОЗНИКА САМЕДОВА АБУДЫ

Я очень внимательно слушал доклад нашего любимого вождя товарища Сталина. Каждое его слово глубоко запало мне в сердце.

Мне 64 года. Таких стариков у нас в колхозе много и все мы трудимся за двоих и троих. Мой ровесник Аликперов Шабан выработал за 10 месяцев этого года 534 трудодня, Казимов Джаварбаб—444, Дзавазав Темирхан—498, я—350. А ведь до войны никто из нас так не трудился. Своим трудом мы помогаем Красной Армии бить фашистов. Я горжусь своим сыном, который за храбрость и отвагу награжден орденом Красного Знамени и медалью «За отвагу».

Немцы, как сказал товарищ Сталин, затеяв против нас войну, думали получить пироги и пышки, а получают синяки и шишки. Мы, колхозники, помогаем Красной Армии ставить синяки и шишки нашим врагам.

Доклад товарища Сталина показал всему миру нашу силу и мощь. Он влил в нас бодрость и энергию. Теперь я на подрезке виноградников выполняю задание на 140 проц. Даю слово выполнять две нормы.

РЕЧЬ КОЛХОЗНИЦЫ МАДАТОВОЙ АБИКИВЕЕР

Поддержим самоотверженным трудом наступающую Красную Армию. Во время уборки мы с дочерью-подростком серпами сжали 4,5 га зерновых. Теперь на перекопке виноградников выполняю задание на 140 проц.

Я призываю всех колхозниц трудиться так, как требуют интересы фронта, как учит нас великий Сталин.

ПОСТАНОВЛЕНИЕ

Воодушевленные мудрым докладом и приказом великого Сталина о 26-й годовщине Великой Октябрьской Социалистической Революции, мы, колхозники и колхозницы сельхозартели им. Кирова, берем на себя следующие обязательства по дальнейшему повышению урожайности, продуктивности животноводства, увеличению поголовья:

Досрочно закончить под'ем зяби на площади 185 га, при плане 160.

Посеять сверх плана 25 гектаров яровых и 2 га в фонд обороны.

Все работы по обработке виноградников—подрезку, перекопку, сбор лозы—произвести высококачественно и закончить на всей площади 55 га к 20 марта.

К 1 января закончить всю подготовку к весенним посевным работам — очистку семян, ремонт сельхозинвентаря. Перевыполнить план вывозки навоза на 30 проц.

Провести образцово зимовку скота, случную, окот и отел. От каждых 100 овцематок получить 110 ягнят. Увеличить на 20 проц. удой молока на каждую фуражную корову.

До начала нового года выполнить план 1-го квартала 1944 года по поставкам государству молока и яиц.

Развернуть сбор новогодних подарков для бойцов Красной Армии.

Всесоюзные премии

За лучшие показатели в выполнении плана лова III квартала участникам социалистического соревнования, командам рыболовецких судов и ловцам Дагрыбтреста, Наркоматом рыбной промышленности присуждены премии.

Командам сейнеров «Коллективист» (командир т. Солнцев) и «Дагестан» (командир т. Лощенко) присуждены вторые премии—по 6.600 рублей. Командам мотобаркасов «Память Куйбышева» (командир т. Хасбулатов) и «Эстонец» (командир т. Шарабов) — третьи премии по 2.500 руб.

Рыбакам рыболовецкого колхоза «Завет Ильича» (председатель тов. Елизаров) будет выдана премия в сумме 36.500 руб.

С новой силой развернулось социалистическое соревнование в эти дни общенародного под'ема. В ответ на призыв товарища Сталина команды рыболовецких судов и ловцы-колхозники обязались годовой план добычи выполнить ко дню Сталинской Конституции.

И. БУРОВ.

УПОРЯДОЧИТЬ РАБОТУ МАСТЕРСКИХ БЫТОВОГО ОБСЛУЖИВАНИЯ

Значение мастерских бытового обслуживания в удовлетворении насущных нужд трудящихся, особенно в дни войны—огромно. Это понятно каждому, тем более руководителям хозяйственных организаций, которые имеют в своем ведении такие мастерские.

Но, как показала проверка, проведенная Госторгинспекцией, мастерские бытового обслуживания в Махач-Кала работают из рук вон плохо. Во многих мастерских за государственной или кооперативной вывеской орудуют дельцы, которые обманывают трудящихся, набивая свои карманы. Взять, например, такой факт. Недавно в мастерскую Коопинсоюза (по ул. Комсомольской) зашел гражданин и попросил починить ему электрическую плитку. Мастер заявил, что к плитке надо сделать новый корпус, а мастерская такую работу не принимает. Тут оказался другой человек, который предложил выполнить эту работу, но, конечно, запросил большую плату. Гражданин должен был согласиться. Такова система работы этой мастерской. Делается это для того, чтобы избежать государственных расценок.

В другой мастерской Коопинсоюза, где производится ремонт примусов, плату за выполненную работу мастер взимает по своему усмотрению—столько, сколько сам считает нужным. Никаких расценок не существует.

В часовых мастерских Разнопромсоюза (заведующий Юсупов) взимается плата в несколько раз выше существующих расценок. Например, за вставку стекла берут 30 рублей, вместо 8 рублей, за стрелку—15 рублей, вместо 4 руб. 50 коп. и т. д. В мастерских Горпромкомбината (заведующий Мазуков) заказчикам вовсе не выдают квитанций.

Проверкой установлено, что в сапожной мастерской Дагразнопромсоюза брали промтоварных купонов за ремонт обуви в 2-3 раза больше, чем это установлено.

Надо самым решительным образом потребовать от руководителей организаций, которые имеют в своем ведении мастерские, прекратить обман трудящихся. Во всех мастерских должны быть вывешены расценки и за превышение их надо строго карать.

Существующие мастерские не могут удовлетворить даже минимальных потребностей трудящихся. Поэтому количество мастерских бытового обслуживания необходимо увеличить. Их надо создать на каждом предприятии. Это прямая обязанность Орсов.

Образцовое удовлетворение бытовых нужд трудящихся задача большой важности.

К. ЛЮКШИН.
Главный государственный инспектор по торговле в ДАССР.

— ⊙ —

Почтовые марки, посвященные Героям Отечественной войны

Наркомат связи готовит к выпуску серию почтовых марок, посвященных Героям Советского Союза — участникам Отечественной войны. Одна из марок посвящена гвардии рядовому Александру Матросову и его бессмертному подвигу, другие—комсомольцам-снайперам Н. Ковшовой, М. Поливановой и сержанту Ханпаше Нурадилову — кавалеристу-пулеметчику, уничтожившему 920 фашистов, захватившему 7 вражеских пулеметов и взявшему в плен 12 немцев. Серию заключит марка, изображающая прославленного летчика дважды Героя Советского Союза Бориса Сафонова.

Военные действия в Италии

ЛОНДОН, 14 ноября. (ТАСС). Как официально сообщается, части 8-й армии заняли, несмотря на упорное сопротивление противника, деревню Атесса и расположенные близ нее высоты. В остальных секторах фронта проводились активные патрульные операции. Авиация союзников атаковала военные об'екты противника, его мото-транспорт и войска.

В районе Эгейского моря немцы высадились 12 ноября на острове Лерос и укрепились на берегу. Сейчас здесь происходят ожесточенные сражения. Противник снова подбросил подкрепления.

ЛОНДОН, 15 ноября. (ТАСС). Штаб войск союзников в Северной Африке сообщает, что на фронте американской 5-й армии произошло мало изменений. Противник продолжает вести активные оборонительные бои. На фронте английской 8-й армии успешно действовали патрули.

14 ноября истребители-бомбардировщики совершали налеты на железнодорожные об'екты, танки и моторизованный транспорт противника с Северной Италии и Югославии.

В ночь на 14 ноября бомбардировщики атаковали железнодорожные об'екты в районе французской Ривьеры.

СТОКГОЛЬМ, 14 ноября. (ТАСС). По сообщению газеты «Стокгольмс тиднинген», немцы ввели на оккупированной территории Италии чрезвычайное положение. Они грозят населению еще более строгими мерами, если «спокойствие не будет восстановлено».

— ⊙ —

ПРИКАЗ БАДОЛЬО О ФОРМИРОВАНИИ РЕГУЛЯРНОЙ АРМИИ

НЬЮ-ЙОРК, 13 ноября. (ТАСС). Как передает корреспондент агентства Юнайтед пресс из Неаполя, Бадольо приказал генералу Бассо сформировать регулярную итальянскую армию из добровольческих частей, действующих под Неаполем. Одновременно Бадольо отдал приказ о роспуске добровольческой армии генерала Павон.

Реорганизация правительства Бадольо

ЛОНДОН, 14 ноября. (ТАСС). Как сообщает агентство Рейтер, Бадольо сформировал «техническое» правительство в составе Бадольо в качестве премьер-министра, ряда заместителей-министров и экспертов. Они должны обеспечить дальнейшее функционирование административного аппарата.

Эта реорганизация стала необходимой ввиду категорического отказа членов политических антифашистских партий принять участие в правительстве, пока король Виктор Эммануил не отречется от престола.

Действия авиации союзников

ЛОНДОН, 15 ноября. (ТАСС). Официально сообщается, что американские бомбардировщики совершили вчера ожесточенный налет на Бремен. В воздушных боях сбито 43 вражеских самолета. На свои базы не вернулось 24 американских самолета.

В течение 14 ноября английская авиация вела операцию в районе Эгейского моря и над островом Лерос. Атакованы суда в бухте Суды (остров Крит). Минувшей ночью истребители союзников оперировали над островом Крит и атаковали много военных об'ектов.

— ⊙ —

НАЛЕТ АВИАЦИИ СОЮЗНИКОВ НА СОФИЮ

ЛОНДОН, 15 ноября. (ТАСС). Штаб войск союзников в Северной Африке сообщает, что 14 ноября средние бомбардировщики в сопровождении истребителей атаковали железнодорожные об'екты в Софии (Болгария). Сброшено большое количество бомб. Отмечены прямые попадания в ремонтные мастерские.

События в Ливане

ЛОНДОН, 14 ноября. (ТАСС). По полученным здесь сведениям, 11 ноября между правительством Ливана и французскими властями возник конфликт.

Руководители Ливана приняли решение о пересмотре конституции и устранении из нее тех пунктов, которые обуславливают права Франции в Ливане как державательницы мандата. (Ливан и Сирия стали французскими мандатными территориями после прошлой мировой войны).

В связи с этим 11 ноября по распоряжению генерального делегата Французского Комитета Национального Освобождения Жана Элле были арестованы президент, председатель совета министров и ряд членов правительства Ливана.

ЛОНДОН, 14 ноября. (ТАСС). Делегация Французского Комитета Национального Освобождения в Египте опубликовала 12 ноября коммюнике, в котором об'ясняет причины конфликта в Ливане. В коммюнике отмечается, что премьер-министр Ливана Риад Сольх решил односторонне отменить все пункты конституции Ливана, гарантировавшие положение Франции как державательницы мандата, а также права других стран, за которые Франция отвечает в силу того, что она является держательницей мандата. В коммюнике отмечается, что «Франция не могла согласиться на этот враждебный акт».

ЛОНДОН, 14 ноября. (ТАСС). Как сообщает агентство Рейтер, в заявлении, изданном официальными английскими кругами в связи с событиями в Ливане, говорится, что «действия, предпринятые в Ливане французскими властями утром 11 ноября, были проведены без какой-либо консультации или уведомления английских властей. 11 ноября английский посланник в Бейруте генерал Спирс обратился к делегату Французского Комитета Национального Освобождения с протестом против предпринятых действий».

КАИР, 14 ноября. (ТАСС). Как сообщает агентство Рейтер, командующий французскими военными силами в Ливане генерал Де ла Валанд опроверг слухи, по которым в Ливане якобы имели место вооруженные столкновения между французскими войсками и населением. Де Ла Валанд заявил, что Франция и Ливан смогут урегулировать свои разногласия без затруднений и мирным путем, и высказал сожаление по поводу иностранного вмешательства. Франция, сказал он, совершенно не имеет намерения сохранить навсегда мандат или превратить Ливан и Сирию в колонии.

Паническое настроение в Румынии

СТАМБУЛ, 13 ноября. (ТАСС). Поражения германских войск вызывают в Румынии острую тревогу.

Газета «Порунка времий» поместила статью, в которой говорится: «Положение внушает тревогу. Кампания в России минула для нас романтическую фазу. Теперь необходим трезвый учет положения... С июля советские войска ведут бои, ритм которых поистине потрясающий. Но разве только с июля? В действительности советские армии начали свое большое наступление прошлой зимой под Сталинградом и на Дону, и результаты теперь на лицо. Румыны смотрят на карты и содрагаются».

«В стране,—пишет газета «Тимпул»,—свирепствует своего рода эпидемия: в трамваях, на улицах, в клубах, в кафе, в частных домах — всюду только и говорят о военной стратегии».

Пытаясь хоть чем-нибудь утешить население и вселить в него бодрость, газеты прибегают к избитым, вызывающим насмешки «аргументам» гитлеровской пропаганды об «эластичной» обороне, «выгодах» сокращенного фронта и т. п. Упомянутая газета «Порунка времий» пытается поднять дух населения заявлением, что «окончательной катастрофы пока еще нет».

Однако, эти «утешения» не влияют на настроения в Румынии. Турецкая газета «Тан» сообщает, что панические настроения в Румынии, особенно после форсирования Красной Армией Днепра, чрезвычайно усилились.

Результаты одного года

Проситель всегда чувствует себя неловко. Просители, прибывающие за семенами в колхоз им. Кирова, чувствуют себя неловко вдвойне. Им совестно, что приходится обращаться за помощью к соседям, которые в прошлом году были в одинаковых с ними условиях, вместе обращались за ссудой к государству, а теперь собрали обильный урожай, засыпали полные амбары зерном.

—Работать лучше надо, соседи дорогие, тогда и не придется вам ездить и выпрашивать семена пшеницы,—говорит председатель колхоза им. Кирова,—участник Отечественной войны тов. Стонога.

* * *

Вспомним, что было, например, год назад в колхозе им. Кирова, передовом сейчас колхозе Хасавюртовского района.

—Не будем греха таить,—рассказывает тов. Стонога,—у многих людей тогда руки опустились, боялись прихода немцев. И действительно, стояли в ту пору проклятые изверги всего в каких-нибудь 75-80 километрах от хутора. Самолеты с фашистскими знаками над нашим хутором сновали. Слышалась нередко и канонада тяжелых батарей.

—Видимо и на нашей земле быть временно немцу,—говорили наиболее павшие духом. А коль пала у человека вера, то уже работы от него особенной не жди.

И намолотил тогда колхоз со всей площади в 200 гектаров колосовых немногим более 10 тонн. Семян нехватало. Пришлось обратиться за помощью к государству. И государство дало нам ссуду—235 центнеров семян. С того и начали.

* * *

Чего же добились кировцы за минувший год? Об этом наглядно показывает небольшая табличка, составленная колхозным бухгалтером тов. Кудла. Приведем эту таблицу роста урожайности колхозных полей:

Урожайность (с гектара в центнерах)	1942 г.	1943 г.
Пшеница	1,01	16,5
Ячмень	4,20	9,2
Лук	75,00	200,0
Овощей (всех)	27,00	75,6
Посевные площади (в гектарах)		
Зерновых	285	453
Овощей	38	56
Валовой выход продукции (в центнерах)		
Зерна	1.092	5.135
Овощей	3.308	9.200
Сдано продукции		
Зерна	96	916
Овощей	2.419	8.800

Простое сопоставление цифр показывает, как можно много добиться за один год, если по-настоящему взяться за работу.

Правда, нелегко дались эти успехи. Пришлось приложить немало усилий, чтобы укрепить трудовую дисциплину, чтобы создать у колхозников уверенность в возможность за год выйти в ряды передовиков.

* * *

Шла осень 1942 года. Наступила пора осеннего сева. А участки, предназначенные под сев озимых, заросли сплошным лесом бурьянов. Пахать было трудно, плуги то и дело забивались сорняками. Да и оставлять сорняки значило бросить в почву вместе с семенами пшеницы и ячменя миллионы семян различных бурьянов. Председатель колхоза решил задержать сев, но обязательно тщательно обработать почву. Бурьяны были скошены, вынесены на дороги и сожжены. Затем лишь приступили к пахоте.

В прежние времена в колхозе им. Кирова при осеннем севе огромные участки земли засевали вручную. Так было и в 1941 году. Сеять вручную, конечно, легче и можно похвастать быстрым проведением работ. Но не таков тов. Стонога, чтобы хвалиться быстрой, но низкокачественной работой.

Председатель и члены правления сами ходили за сеялками. Никому тогда не передоверяли руководители колхоза эту важнейшую работу. Потому и нормы высева были полностью соблюдены, все зерно пошло в землю, в землю, хорошо обработанную.

Когда закончили сев всех 230 гектаров, предусмотренных планом, к председателю пришли колхозные старики.

—Послушай нашего совета,—говорил седовласый Кротов. Ты сам из Украины. У вас в декабре лежат уже глубокие снега. А у нас в это время нередко проводят сев, и получаются хорошие результаты. Давай, председатель, рискнем. Все приметы к тому, что в нынешнюю осень сев поздний даст хорошие результаты.

Послушал председатель стариков. В декабре вручную посеяли 15 гектаров ячменя сверх плана.

—И хорошо, что послушал стариков, — улыбается тов. Стонога. Каждый тот гектар ячменя дал нам по 100 пудов зерна.

* * *

В 1942 году свыше 80 колхозников и колхозниц не выработали минимума трудодней. Новому руководству колхоза пришлось серьезно взяться за укрепление трудовой дисциплины. Начали с бригадиров. Ежедневно бригадиры стали приходить в правление колхоза и докладывать о проделанной работе, причем, докладывать не только в целом по бригаде, а и о каждом звене, колхознике. Здесь же бригадиры получали твердые задания на следующий день.

Всем членам артели выдали трудовые книжки для записей выработанных трудодней. Мало того. В конторе вывесили огромный табель с фамилиями всех колхозников. Ежедневно в табеле колхозный бухгалтер, участник Отечественной войны тов. Кудла, отмечал, кто как выполняет задания, кто выходил на работу.

Лодырям приходилось туго. Их начали часто вызывать в правление. Долго с ними беседовали, их стыдили, убеждали и строго предупреждали о возможном исключении из колхоза и лишении всех привилегий, включая и приусадебного участка.

Наряду с этим, правление колхоза начало всячески поощрять, премировать стахановцев, людей честно и добросовестно участвовавших в артельном труде.

Много внимания уделил новый председатель колхоза организации бригад и звеньев. Перед началом посевной кампании все колхозники и колхозницы были раскреплены по бригадам и звеньям. Каждая бригада получила определенное задание, определенные участки. Все колхозники знали нормы выработки, место своей работы. Широко развернулось социалистическое соревнование за высокий урожай, за право получения дополнительной оплаты труда. Потому-то никогда в колхозе имени Кирова не были так чисты посевы, как в нынешнем году. Потому-то за один год так резко поднялась вверх урожайность полей и огородов, а многие звенья — Сорокиной, Клюпиной, Малецкой и других, собираются получить дополнительную оплату. Звено Клюпиной собрало по 120 пудов пшеницы с гектара. Два гектара помидоров было у тов. Малецкой, и каждый гектар дал по 40 тонн!

Вторую осеннюю посевную кампанию проводит сейчас тов. Стонога в колхозе им. Кирова. Как не похож нынешний год на прошлый. Теперь люди уже не отлынивают от работы. В среднем каждый колхозник и колхозница за 9 месяцев нынешнего года выработали по 260 трудодней, а за весь прошлый год средняя выработка трудодней едва достигала 168.

Теперь не приходится обращаться за помощью к государству. Амбары полны зерна. И темпы сева теперь иные. Пройдет еще несколько дней и колхоз закончит сев на площади 350 га против плана в 200 гектаров.

На доклад и приказ товарища Сталина кировцы отвечают дальнейшим усилением помощи фронту.

В. РОМАНОВ.
Хутор Покровский,
Хасавюртовского района.

Сессия Совета Администрации помощи и восстановления Об'единенных наций

АТЛАНТИК-СИТИ, 13 ноября. (Спец. корр. ТАСС). По рекомендации Центрального комитета Администрации помощи и восстановления Об'единенных наций (ЮНРРА), состоящего из представителей США, Советского Союза, Англии и Китая, сессия Совета Администрации избрала генеральным директором ЮНРРА американца Лимана. Еще ранее сессия Совета избрала своим постоянным председателем помощника государственного секретаря США Ачесона, а вице-председателями — австралийца Диксона, голландца Керстена и мексиканца Де Ла Колина.

ХРОНИКА

Указом Президиума Верховного Совета Дагестанской АССР тов. Рагимов А. А. освобожден от должности Заместителя Председателя Совета Народных Комиссаров ДАССР, в связи с переходом на другую работу.

* * *

В виду особого значения орошения в Дагестане для повышения урожайности полей, садов и других культур и в целях коренного улучшения руководства водным хозяйством республики, постановлением Совнаркома РСФСР организовано Управление водного хозяйства при Совнаркоме ДАССР с передачей ему функций управления мелиорации Наркомзема ДАССР.

Для укрепления руководства водным хозяйством, Совнарком ДАССР назначил начальником Управления водного хозяйства при Совнаркоме ДАССР тов. Рагимова А. А.

Ответственный редактор В. ПУТЕРБРОТ.

Дагестанское концертное бюро
В помещении Даггостеатра
17 ноября
Заслуженный деятель искусств,
мастер художественного слова
Сурен КОЧЕРЯН
Литературный концерт
на русском языке
ДАВИД САСУНСКИЙ
Предварительная продажа билетов
в магазине доноров.
Начало в 8 час. 30 мин. вечера.

Даггостеатр им. М. Горького
Спектакли кумыкского театра
18 ноября
А. Салаватов
АЙГАЗИ
драма в 4-х действиях
Начало в 7 час. 30 мин. вечера
Билеты продаются.

ТРЕБУЮТСЯ:

Дагрыпромснабу Дагрыбтреста — на постоянную работу: зам. ст. бухгалтера, бухгалтер материального отдела, счетовод, секретарь-машинистка и статистик. Оплата по штатному расписанию, принятые прикрепляются к столовой и магазину.

Обращаться в контору Дагрыбпромснаба

Дорожному Управлению—на постоянную работу ревизор и ст. бухгалтер.

Обращаться по адресу: г. Махач-Кала, Дорожное Управление при СНК ДАССР.

Дагестанской коопинстрахкассе — ст. бухгалтер на постоянную работу. Обращаться: ул. Герцена, 3. Дагкоопинстрахкасса.

Дагсельхозснабу—на постоянную работу: ст. бухгалтеры, бухгалтеры, счетоводы, плановик, специалисты по запчастям и химикатам, заготовители и экспедитор. Часть работников обеспечивается жильем, имеется столовая.

Ученики — типографии издательства «Дагправда». Обращаться: Пушкинская, 6, к директору.

Адрес редакции и издательства: Махач-Кала, Пушкинская, 6. Телефоны: зам. ответ. редактора и отдел партийной жизни — 1-05, ответ. секретаря — 8-04, общий — 3-22, отделов: промышленно-транспортного, военно-оборонного — 2-48, сельскохозяйственного — 7-83, писем и рабселькоров — 7-83 два звонка, выпускающего — 8-44, издательства — 1-87.

С—4770. Типография издательства «Дагестанская правда». Заказ № 350.

НАУЧНАЯ
БИБЛИОТЕКА
при
ИРК. ГО[illegible] УНИВЕРСИТЕТЕ

Пролетарии всех стран, соединяйтесь!

ДАГЕСТАНСКАЯ ПРАВДА

Орган Дагестанского Обкома, Махачкалинского ГК ВКП(б) и Верховного Совета ДАССР

№ 230 (6496) | Среда, 17 ноября 1943 г. | Цена 20 коп.

> *Победа не дается без борьбы и напряжения. Она берется с боя. Победа теперь близка, но чтобы ее завоевать, необходимо новое напряжение сил, самоотверженная работа тыла...*
>
> *И. Сталин.*

БЫСТРЕЕ ЗАВЕРШИТЬ ПОДГОТОВКУ К ЗИМОВКЕ СКОТА

В историческом докладе к 26-й годовщине Великой Октябрьской Социалистической Революции вождь народа товарищ Сталин сказал: «Если на третьем году войны наша армия не испытывает недостатка в продовольствии, если население снабжается продовольствием, а промышленность сырьем, то в этом сказалась сила и жизненность колхозного строя, патриотизм КОЛХОЗНОГО КРЕСТЬЯНСТВА».

В горячих сердцах колхозников и колхозниц эта сталинская оценка их работы нашла живейший отклик и вызвала новый прилив трудовой энергии. Колхозная деревня восприняла ее, как могучий призыв к новым боевым и трудовым подвигам.

Сейчас, в дни могучего трудового под'ема народа, вызванного докладом и приказом товарища Сталина, особенно важное значение приобретает полное завершение всеми колхозами республики подготовки к зимовке скота. Скот—основное богатство наших колхозов, и надо позаботиться, чтобы животные и в зимнее время имели достаточное количество теплых помещений и питательных кормов. От того, как наши колхозы проведут зимовку, зависит сохранение стада и его продуктивность.

Состоявшееся на днях созванное Обкомом ВКП(б) республиканское совещание руководящих работников районов и специалистов по животноводству отметило, что значительная часть колхозов Дагестана еще не подготовлена к содержанию скота в зимних условиях.

До сих пор заготовка кормов скоту на стойловый период проходит неудовлетворительно. План заготовки сена по республике выполнен всего на 64 процента. Суровой большевистской критике подверглись на совещании те руководители районных организаций, которые беспечно отнеслись к предстоящей зимовке, не запасают скоту корма, надеясь, должно быть, на теплую, бесснежную зиму.

В первую очередь суровой и справедливой критике были подвергнуты руководители Чародинского района, в частности, секретарь райкома ВКП(б) тов. Муслимов. В прошлую зиму колхозы этого района потеряли около 40 тыс. голов скота, погибшего от истощения и холодов. И сейчас мало что сделано для обеспечения животных кормами. Задание по накоплению кормов районом выполнено всего на 30 процентов. Базы, кошары и скотные дворы также не отремонтированы. Но это положение не вызывает тревоги у руководителей Чародинского района. Больше того, секретарь райкома ВКП(б) т. Муслимов вместо того, чтобы принять решительные меры по заготовке кормов стал на путь очковтирательства и замазывания допущенных ошибок в руководстве колхозами по подготовке к зимовке скота.

Преступную беспечность по обеспечению колхозного скота кормами проявляют и руководители Дахадаевского района, обрекая скот на голодную зимовку. Колхозы этого района запасли всего 21 тыс. тонн кормов, вместо 46 тысяч по плану. Здесь весну и лето упустили, не организовали сеноуборку, а когда наступила глубокая осень, руководители колхозов и района всполошились. Теперь они просят колхозы других районов за любую цену продать им хотя бы несколько арб сена.

Руководители Курахского района все лето осаждали республиканские организации: дайте нам сенокосные угодия, нам негде косить, скот остается без кормов. И в тоже время им предлагали косить густую зеленую траву в садах совхоза им. Герейханова с площади 300 гектаров. Но они отказались, и в результате до сих пор сидят без кормов, заготовив всего 10 процентов требуемого количества сена.

Силос, как питательный, сытный и зеленый корм, игнорируется многими районами республики. За исключением Цумадинского, Кахибского, Унцукульского и Касумкентского районов, другие не проводят закладку силоса, и в результате задание по силосованию республика выполнила всего на 60 процентов. А колхозы имеют полную возможность организовать закваску зеленой массы, используя для этих целей отходы с огородов.

Сейчас стоят теплые, солнечные дни. Не упуская ни одного дня, часа, колхозы, не обеспечившие себя кормами, должны организовать заготовку их. Следует произвести укос трав, организовать силосование огородных отходов, произвести сбор листьев, желудей, соломы и мякины. Но мало заготовить корма, их надо подвезти к местам зимовки. Рационально, бережно использовать корма. Для этого необходимо составить нормы кормления каждого вида скота и порядок скармливания.

Опыт показал, что при наличии теплых помещений корма на 15 процентов расходуется меньше обычного. Поэтому немедленно принять меры к окончанию строительства новых и ремонта старых помещений — кошар, тепляков, базов, коровников, конюшен. Строительным материалом могут служить, кроме дефицитных, местные—камень, саман, камыш. Их надо заготовить и немедленно употребить в дело, мобилизуя на это всех колхозников. В старых помещениях, чтобы предотвратить скот от заболеваний следует произвести очистку, побелку и дезинфекцию.

Успех животноводства решают чабаны, доярки, пастухи, заведующие фермами. О них должна быть проявлена максимальная забота, как о людях, которым доверены отары и стада, вверена судьба скота. Несмотря на постановление Совнаркома ДАССР и бюро Обкома ВКП(б) от 23 августа с. г., до сих пор ничего не сделано по культурному обслуживанию кочевников на зимних кутанах. Как выяснилось на республиканском совещании, на кочевье в Азербайджане не созданы школы для детей, нет изб-читален, газет, кинопередвижек, мастерских для починки обуви. То же можно сказать и о кочевьях Кизлярского округа, Бабаюртовского района и других. Наши наркоматы и учреждения, ведающие культурно-социальными вопросами, совершенно не занимаются обслуживанием кочевников. Так же не проявляют заботы о чабанах и промысловые артели. Этому должен быть положен конец. Если мы хотим действительно поднять животноводство республики, то в первую очередь, следует позаботиться о людях, которые ухаживают за скотом. Для них на кутанах нужно открыть школы, избы-читальни, библиотеки, врачебные пункты, организовать культобслуживание, улучшить бытовые условия.

На-днях были подведены итоги фронтового месячника по подготовке к зимовке, скота. За месяц построено новых помещений только на кутанах для 143 тыс. овец и коз и отремонтировано для полумиллиона голов скота. Дополнительно заготовлено 30 тыс. тонн кормов и подвезено к кошарам 87 тысяч тонн. Фронтовой месячник подготовки к зимовке скота продлен до 1 декабря. Он должен пройти по-боевому, в нем должны участвовать все колхозы республики. Честь и слава тем районам, которые во фронтовом месячнике, завершив заготовку кормов и утепление помещений, завоюют переходящее Красное знамя Совнаркома ДАССР и Обкома ВКП(б)!

Животноводы Дагестана! Включайтесь в социалистическое соревнование, участвуйте во фронтовом месячнике завершения подготовки к зимовке скота. Не оставайтесь в долгу перед Красной Армией—усиливайте помощь фронту. Образцово завершите подготовку к зимовке скота! Еще лучше будем снабжать Красную Армию и население продовольствием, а промышленность — сырьем!

УКАЗ ПРЕЗИДИУМА ВЕРХОВНОГО СОВЕТА ДАССР

О награждении Почетными грамотами Верховного Совета ДАССР работников органов и бойцов истребительных батальонов НКВД Дагестанской АССР

За активную борьбу с вражескими элементами и проявленное при этом мужество наградить Почетными грамотами Верховного Совета Дагестанской АССР:

1. **Абдулаева** Курбана — бойца Цумадинского истребительного батальона.
2. **Алибекова** Абдула Малика — бойца Хунзахского истребительного батальона.
3. **Амиралиева** Нух Алиралиевича— мл. командира.
4. **Амирова** Гамида — бойца Левашинского истребительного батальона.
5. **Ахмедова** Гамида — бойца Сергокалинского истребительного батальона.
6. **Багамаева** Шахбана — бойца Сергокалинского истребительного батальона.
7. **Байракова** Владимира Михайловича — сотрудника НКВД.
8. **Берецко** Ивана Антоновича — нач. караула ВПК.
9. **Гавтараева** Абдулу — милиционера Лакского РО НКВД.
10. **Гаджиева** Фязлутдина Кадыровича — сотрудника НКВД.
11. **Гайбадулина** Магомеда Магомедовича — сотрудника НКВД.
12. **Гасанова** Абдул-Кадыра Абубакар-Абдулаевича — начальника Курахского РО НКВД.
13. **Гасанова** Магомеда Наби — сотрудника НКВД.
14. **Гитинова** Абдул Халика — сотрудника НКВД.
15. **Дамадаева** Абдулу — милиционера Буйнакского РО НКВД.
16. **Зияутдинова** Курамагомеда — бойца Левашинского истребительного батальона.
17. **Ибрагимова** Ризвана Хасмагомедовича — сотрудника НКВД.
18. **Исаева** Семена Семеновича — нач. истребительного батальона.
19. **Исламова** Алия — сотрудника милиции.
20. **Казиева** Абдул Кадыра — милиционера Буйнакского РО НКВД.
21. **Калабухову** Марию Николаевну— сотрудника милиции.
22. **Каменского** Бориса Александровича — сотрудника НКВД.
23. **Катаева** Ката Бейбулатовича — начальника Кулинского РО НКВД.
24. **Кебедова** Магомеда — начальника Чародинского РО НКВД.
25. **Магомедова** Магомеда — сотрудника НКВД.
26. **Матвеева** Константина Ванифантьевича — начальника МПВО.
27. **Набиулина** Гамида Гамбулиновича — сотрудника милиции.
28. **Омарова** Магомеда Гаджиевича— командира кав. эскадрона.
29. **Пономаренко** Лидию Михайловну — сотрудника НКВД.
30. **Попова** Василия Митрофановича — сотрудника НКВД.
31. **Саадуллаева** Ашахана — бойца Хунзахского истребительного батальона.
32. **Салихова** Сайдуллу — бойца Ботлихского истребительного батальона.
33. **Турпаева** Иосифа Гандросимовича — бойца Махачкалинского истребительного батальона.
34. **Федорченко** Павла Васильевича — сотрудника НКВД.
35. **Хадисова** Магомеда — начальника Гумбетовского РО НКВД.
36. **Юсупову** Меджинат — сотрудника НКВД.

Председатель Президиума Верховного Совета ДАССР **А. ТАХТАРОВ.**
Секретарь Президиума Верховного Совета ДАССР **П. КУРОЧКИН.**

Гор. Махач-Кала, 13 ноября 1943 г.

От Советского Информбюро

ОПЕРАТИВНАЯ СВОДКА ЗА 16 НОЯБРЯ

В течение 16 ноября на КОРОСТЕНЬСКОМ направлении наши войска заняли более 60 населенных пунктов, среди которых крупные населенные пункты ТАРАСЫ, ЗВИЗДАЛЬ, БУДА КЛЕЩЕВСКАЯ, ЛОЗНИЦА, ЛЮБАРКА, КАЛИНЮВКА, ОБЫХОДЫ, МЕДЫНОВАЯ СЛОБОДА, ЛИПЛЯНЫ, МЕЛЕНИ, ЗЛОБИЧИ, ШЕРШНИ, КОВАЛИ, ТУРЧИНКА и железнодорожные станции ЧЕПОВИЧИ, ТУРЧИНКА.

В районах ФАСТОВА и юго-восточнее ЖИТОМИРА наши войска отбивали контратаки крупных сил пехоты и танков противника.

В районе РЕЧИЦЫ наши войска овладели сильно укрепленными опорными пунктами противника БЕЗУЕВ, ГАРИВОДЫ, САЛТАНОВО, КРЫНКИ, ЛИЗКИ, БАБИЧИ, КОРОВАТИЧИ, ПЕРЕВОЛОКА, ВИШЕМИР, ПЕТРИЦК и железнодорожной станцией БАБИЧИ. Как и в предыдущих боях, противник понес огромные потери в живой силе и технике.

В районе севернее ГОМЕЛЯ наши войска вели бои по расширению плацдарма на правом берегу реки СОЖ и овладели рядом сильно укрепленных пунктов противника, значительно улучшив свои позиции.

На других участках фронта — разведка и артиллерийско-минометная перестрелка.

В течение 15 ноября наши войска на всех фронтах подбили и уничтожили 81 немецкий танк. В воздушных боях и огнем зенитной артиллерии сбито 8 самолетов противника.

* * *

На Коростеньском направлении наши войска освободили от немецких захватчиков более 60 населенных пунктов, а также овладели станцией Чеповичи на железной дороге Малин—Коростень и станцией Турчинка на железной дороге Житомир — Коростень. За день боев уничтожено свыше 1.000 немецких солдат и офицеров. Захвачено 19 орудий, 2 склада боеприпасов, вещевой склад и много других трофеев. На одном участке немецкие танки атаковали подразделение, где командиром т. Валяев. Наши бойцы гранатами вывели из строя 6 вражеских танков. Немецкие танкисты пытались спастись бегством, но были уничтожены огнем из автоматов. На другом участке группа саперов, во главе с капитаном Григорьевым, напала на немецкий обоз. Советские бойцы уничтожили свыше 50 гитлеровцев. Захвачено 2 орудия и 45 повозок с военным имуществом.

* * *

В районе Фастова и юго-восточнее Житомира наши войска, отбивая контратаки противника, сожгли и подбили 35 немецких танков и 7 самоходных орудий. Большой урон нанесен и мотопехоте противника. Только на одном участке немцы оставили на поле боя свыше 600 трупов своих солдат и офицеров и 40 разбитых автомашин.

Советская авиация продолжала наносить удары по скоплениям немецких войск. Наши штурмовики и бомбардировщики повредили и уничтожили до 20 танков, 90 автомашин, рассеяли и частью уничтожили до батальона гитлеровцев.

* * *

В районе Речицы противник, подтянув резервы, безуспешно пытался остановить наступление наших войск. Сломив сопротивление противника, бойцы Н-ского соединения овладели несколькими сильно укрепленными опорными пунктами и железнодорожной станцией Бабичи. В течение дня уничтожено до полка немецкой пехоты. Нашими частями захвачено много орудий, автомашин, несколько крупных складов и другие трофеи.

* * *

Севернее Гомеля наши войска вели бои за расширение плацдарма на правом берегу реки Сож. Части Н-ского соединения атаковали противника и заняли несколько его опорных пунктов. Немцы неоднократно пытались вернуть потерянные позиции, но были отброшены. В бою за эти опорные пункты наши бойцы истребили до 1.500 гитлеровцев. Захвачено у немцев 8 самоходных и 24 полевых орудия, 11 минометов, 170 станковых и ручных пулеметов, склад боеприпасов, продовольственный и вещевой склады. Взяты пленные.

* * *

В Черном море потоплены 4 быстроходных десантных баржи и сторожевой катер противника.

Несколько партизанских отрядов, действующих в Ровенской области, в течение октября пустили под откос 13 воинских эшелонов и 2 восстановительных поезда противника. Группы автоматчиков партизанских отрядов имени Молотова, имени Боженко и «За победу» обстреляли и забросали гранатами немецкую автоколонну. Уничтожено 24 грузовых автомашины и убито несколько десятков немецко-фашистских оккупантов.

* * *

Пленный штабс-фельдфебель штабной роты 146 мотополка 25 немецкой танковой дивизии Францишек Железник рассказал: «25 танковая дивизия находилась в начале 1943 года в Норвегии, в районе Осло. В состав дивизии входят: 9 танковый полк, 146 и 147 мотополки, 91 артполк, разведотряд, саперный и зенитный батальоны, батальон связи и другие подразделения. В сентябре дивизию перебросили из Норвегии во Францию, а потом спешно отправили на советско-германский фронт. Предполагалось, что дивизия будет действовать в районе Кривого Рога, но пока мы были в пути на киевском участке фронта создалось очень тяжелое положение. 6 ноября нас с ходу бросили в бой в районе Фастова. За несколько дней боев мы понесли большие потери. Положение особенно усложнилось после того, как русские танкисты прорвались в наш тыл и разгромили штаб дивизии».

* * *

Жители Савеевского сельсовета, Смоленской области, составили акт о зверствах немецко-фашистских захватчиков. В акте говорится: «С первых же дней оккупации гитлеровцы начали творить дикий произвол над советскими гражданами. Фашистские мерзавцы врывались в дома, грабили и убивали мирных жителей. По нашим селам как бы прошел черный мор. В мае прошлого года немцы сожгли 15 селений Савеевского сельсовета. Огнем уничтожены сотни жилых домов и колхозных построек. В селении Ново-Никольское гитлеровские палачи расстреляли 11 женщин и детей. В деревне Серебрянка фашистские изверги загнали в один дом 18 жителей и заживо сожгли их.

Отступая под ударами Красной Армии, немцы угоняли население. Спасаясь от гитлеровцев, многие жители с риском для жизни убегали в пути. Однако сотни советских людей были пойманы и насильно угнаны на каторжные работы в Германию. Подгоняемые немецкими солдатами, наши односельчане, полураздетые и голодные, со слезами покидали родную землю. Трудно передать словами те жуткие картины, свидетелями которых мы были».

Акт подписали жители деревни Ново-Никольское: Владимир Лавиченков, Надежда Лавиченкова, Матрена Муравьева, Анастасия Лавиченкова и другие.

Республиканский смотр художественной самодеятельности

Вчера в помещении Даггостеатра начался республиканский смотр художественной самодеятельности. Смотр открыл секретарь Обкома ВКП(б) по пропаганде и агитации тов. Аликберов.

Начальник управления по делам искусств тов. Батыров об'явил порядок проведения смотра.

Участники смотра под бурные и долго несмолкающие аплодисменты приняли приветственную телеграмму великому вождю и полководцу товарищу Сталину.

Смотр начался выступлением художественной самодеятельности гор. Дербента. Ансамбль песни и пляски детского дома им. Молотова, под руководством тов. Хворо, исполнил литературно-музыкальный монтаж из произведений советских поэтов и композиторов —«26-летие Октября». Хорошо была исполнена воспитанниками детдома Михтирян, Измайловой, Курбатовой и Керимовой белорусская народная пляска «Крижачек». С большим успехом были исполнены воспитанниками детдома Эфендиевым и Михтирян антифашистские частушки.

Ашуг Халил из колхоза им. Кирова исполнил сложенные им самим «Песню о Сталине» и «Гайзаллемэ».

С большой программой выступила самодеятельность дербентского дома соцкультуры и артели им. Крупской под руководством Эминовой. Особенно удачно были исполнены песня «Джайран-Бала» (исполнил хор, солировала Эминова) и песня «Губаныи-Аг-Алмасы» в исполнении Эминовой.

С большим интересом была просмотрена присутствующими комедия Яновского «Таланты из глубины» в исполнении членов самодеятельного кружка дербентского железнодорожного клуба тт. Мельникова, Шабанова и Мельниковой. Особенно хорошее впечатление оставила игра Мельникова в роли художественного руководителя театра Павла Павловича.

Ансамбль песни и пляски клуба железнодорожников под руководством Резникова выступил с литературно-музыкальным монтажем «Слава Военно-Морскому Флоту»

На смотре художественной самодеятельности присутствовали т.т. Агабабов, Тахтаров, Даниялов, Манапов, Афонов, Саенко, Мусаев и др.

Сегодня смотр продолжится в клубе рыбников.

Делегация трудящихся Дагестана на Северо-Кавказском фронте

Возвратилась с фронта делегация трудящихся Дагестана, вручившая праздничные подарки освободителям Северного Кавказа и Кубани. Делегация побывала в Краснодаре, Темрюке и Новороссийске, об'ехала много станиц Таманского полуострова, наблюдала за высадкой десанта в Крыму.

Накануне 26-й годовщины Октября часть делегатов прибыла в 62-ю Таманскую пушечную артиллерийскую бригаду полковника Ефимова, часть— в 125-ю Краснознаменную Кубанскую отдельную гаубичную артиллерийскую бригаду генерал-майора Порешина. В обеих бригадах делегатам был оказан сердечный, торжественный прием. В день юбилея в дивизионах состоялось вручение подарков. Делегаты вручили доблестным фронтовикам кавказские бурки, печенье, вина, фрукты, трубки, кубачинские пояса и кинжалы, и много другого. Во время вручения подарков состоялись торжественные митинги. Бойцы и командиры благодарили трудящихся Дагестана за теплую заботу о них и давали клятву еще самоотверженнее сражаться за Родину.

—Мы своим губительным артиллерийским огнем обеспечили успешную высадку десанта в Крыму. Теперь мы будем драться за солнечную крымскую землю до тех пор, пока там не останется ни одного живого немца и румына. А вы, товарищи из тыла, давайте нам больше боеприпасов и вооружения,—заявляли на митинге выступающие.

Генерал армии И. Е. Петров дал в честь дагестанской делегации обед. Он дважды принимал делегацию и проявил большой интерес к работе промышленности и сельского хозяйства Дагестана.

Делегацию принимал Герой и Маршал Советского Союза К. С. Тимошенко. В длительных и теплых беседах делегаты рассказали о том, как Дагестан помогает фронту и поделились своими впечатлениями о силе и оснащенности частей Красной Армии, в которых им пришлось побывать.

Фронтовые встречи оставили у делегатов глубокое впечатление и радостное волнение за силу и мощь Красной Армии, за ее победы, за высокий патриотический дух бойцов, офицеров и генералов, ведущих сейчас ожесточенную борьбу за солнечный Крым.

Соберем эшелон новогодних подарков фронтовикам

В августе прошлого года подлый враг подошел к берегам Терека. Он уже готовился к празднествам по поводу завоевания Кавказа. Но Родина напрягла еще одно усилие — и враг был отброшен. Доблестные войска Красной Армии изгнали полчища незадачливых завоевателей с Кавказа. В те дни героическим воинам помогали бойцы тыла. С удвоенной энергией работали для фронта, для победы стахановцы и стахановки Дагестана. Колхозники давали фронту много продовольствия, а промышленность — боеприпасов, вооружения, обмундирования. Наступающий фронт постоянно чувствовал заботливую руку тыла и продолжал еще сильнее громить немецко-фашистских захватчиков.

Красная Армия день ото дня очищала территорию Кавказа. Были освобождены от захватчиков Пятигорск, Армавир, Майкоп, Краснодар, Новороссийск и, наконец, Тамань. Теперь Северный Кавказ и Кубань полностью очищены от врага.

Трудящиеся Дагестана в знак благодарности с огромной любовью собрали эшелон подарков освободителям Северного Кавказа и Кубани. Они отправили фронтовикам много фруктов, мяса, рыбы, печения, колбас, вин, теплых вещей, бурок. Нам выпало большое счастье—от имени трудящихся своей республики — в день 26-й годовщины Октября — вручать эти подарки тем, кто сквозь пороховой дым, по тяжелым дорогам войны прошел от берегов Терека до Керченского пролива, сокрушая технику и истребляя живую силу врага.

Мы прибыли на фронт в тот момент, когда освободители Северного Кавказа и Кубани, после небольшой передышки, приступили к освобождению солнечного Крыма. Мы воочию убедились насколько силен и могуч наступательный дух Красной Армии, насколько сильна ненависть советских бойцов к фашистским захватчикам. Мы убедились, что все то, что дает тыл фронту, не пропадает даром. Все используется с хозяйской бережливостью и расходуется с большой эффективностью. Бойцы Красной Армии — сыты, прекрасно обмундированы, блестяще вооружены. Красная Армия оснащена новейшей военной техникой. Мы видели, как высаживались на крымскую землю прекрасно вооруженные и охваченные наступательным порывом десантники. Мы ежедневно узнавали об их победоносных действиях в Крыму.

Фронтовые встречи оставили у нас глубокое впечатление. Мы воочию убедились насколько опытен и мужественен советский офицер и советский солдат, насколько сильна наша Красная Армия. Нет силы могучее нашей! Врагу не устоять против славной Красной Армии. День освобождения Родины близок.

Вручение фронтовикам подарков, любовно собранных трудящимися Дагестана, вызвало много радости. Мы вручили подарки доблестным артиллеристам — бойцам, сержантам, офицерам и генералам в знак благодарности за их боевые дела по очищению Северного Кавказа и Кубани.

Бойцы, офицеры, генералы, в том числе командующий фронтом генерал армии Петров и Маршал Советского Союза Тимошенко, с теплым радушием встретили дагестанскую делегацию и горячо благодарили трудящихся Дагестана за хорошие подарки.

Бойцы, сержанты, офицеры и генералы, получая подарки, обязались в ближайшее время очистить Крым и идти дальше вперед на запад, сокрушая врага. Вместе с тем, они пред'явили счет тылу. Тыл должен наступать вместе с фронтом. Фронтовики просили, чтобы дагестанцы трудились еще производительнее, давали фронту больше продуктов питания, боеприпасов и вооружения.

Наша задача, товарищи, конкретными делами ответить на призывы фронтовиков. В эти исторические дни мы должны итти нога в ногу с фронтом. Нет более благородной задачи, чем освобождение Родины. Ничего не пожалеем, чтобы с честью выполнить ее. Все, что в силах, сделаем для победы.

Товарищи рабочие, колхозники, интеллигенция! Мы призываем вас проявлять еще больше заботы о славных защитниках Родины, о тех, кто сейчас, не щадя жизни, отстаивает честь, свободу и независимость нашей страны. Давайте окружим еще большим вниманием и любовью бойцов и офицеров, идущих в атаки, очищающих нашу землю, окружим повседневной заботой семьи защитников Родины.

Приближается новый год. Мы знаем — 1944 год будет годом новых исторических побед и на фронте и в тылу. В новогодний праздник труженики тыла еще раз продемонстрируют свое кровное родство с фронтом. Мы предлагаем начать сбор новогодних подарков фронтовикам. Это будет новым проявлением нашей теплой братской заботы о фронтовиках. Наши скромные подарки воодушевят их на окончательный разгром врага, на окончательное его изгнание из Крыма, из пределов нашей Родины. Слава родной Красной Армии!

Соберем эшелон новогодних подарков защитникам отечества!

Члены дагестанской делегации по вручению подарков фронтовикам: Г. АЛИКБЕРОВ — секретарь Обкома ВКП(б), М. МАМЕДОВ — секретарь Махачкалинского горкома ВКП(б), А. БАЙРАМОВ — председатель Архитского сельисполкома, Табасаранского района, А. САДЫКОВ — парторг колхоза им.Кирова, гор. Дербента, А. ТАРАСОВА — стахановка фабрики им. III Интернационала, Г. ГАЗИХАНОВ — председатель колхоза им. Ленина, сел. Сергокала, Дм. ТРУНОВ — зав. военно-оборонным отделом «Дагестанской правды», П. КУРБАНОВ — председатель колхоза им. Тельмана, Хивского района, З. РАШИДОВА — пред. завкома буйнакского кожкомбината, Т. АСАДУЛЛАЕВА — колхозница колхоза им. Орджоникидзе, Буйнакского района.

Последние известия

На сессии совета ЮНРРА

АТЛАНТИК-СИТИ, 16 ноября. **(Спец. корр. ТАСС).** Совет Администрации помощи и восстановления Об'единенных наций (ЮНРРА) создал следующие четыре комиссии: по организационным и административным вопросам (председателем ее является бельгиец Спаак, вице-председателем — перуанец Чавес); по вопросам общей политики (председатель — представитель Советского Союза тов. Сергеев, вице-председатель — абиссинец Эфрем Даш); по вопросам финансов и снабжения (председатель — француз Моннэ, вице-председатель — кубинец Хутьерес); по выработке методов оказания помощи и восстановления.

Боевые действия югославских партизан

ЖЕНЕВА, 16 ноября. (ТАСС). Оперирующие в Славонии югославские партизанские части добились большого успеха. Ими заняты расположенные неподалеку от венгерской границы важные железнодорожные узлы Копривница и Вировитица. Связь между Загребом и венгерской границей прервана. В боях захвачено 900 солдат и офицеров противника. В руки партизан попали большие военные трофеи,

УКРЕПЛЕНИЕ СОВЕТСКО-АМЕРИКАНСКОЙ ДРУЖБЫ

Исполнилось 10 лет со дня установления дипломатических отношений между Советским Союзом и Соединенными Штатами Америки. 16 ноября 1933 года в Вашингтоне произошел обмен письмами между Президентом Рузвельтом и М. М. Литвиновым. В этих письмах в идентичной форме выражалась надежда, что «отношения, ныне установленные между нашими народами, смогут навсегда оставаться нормальными и дружественными и что наши народы впредь смогут сотрудничать ради своей взаимной пользы и ради сохранения мира во всем мире». Советско-американским дружественным отношениям суждено было пройти многие испытания, но теперь видно, что в результате — советско-американские отношения окрепли и приобретают все большее значение не только для обеих стран, но и для всех народов мира.

Акт 16 ноября 1933 года выражал собой осознание руководящими политическими кругами США того, что длительная изолированность, имевшая место прежде и разделявшая США и СССР, не соответствовала коренным жизненным интересам обоих народов. Наоборот, эти интересы настойчиво требовали преодоления былой разобщенности, тем более, что нигде интересы США и СССР не сталкивались.

Сознание общности интересов СССР и США как в области и хозяйственно-торговых отношений, так и в деле обеспечения всеобщего мира, чему всегда придавалось большое значение в СССР, постепенно проникало во все более широкие слои общественности США по мере того, как реальнее вырисовывалась опасность надвигающейся гитлеровской агрессии. Президент Рузвельт в своей известной чикагской речи в октябре 1937 г. заявил, что война—инфекция, которая «может охватить государства и народы, находящиеся далеко от первоначального театра военных действий, и призывал к эффективному карантину против этой заразы.

Дальнейший ход событий, развертывание гитлеровской Германией войны в Европе и, особенно, нападение Германии на Советский Союз послужили мощным толчком к укреплению дружественных связей между США и СССР, которые переросли впоследствии в боевой союз против общего врага. Уже в ноябре 1941 года товарищ Сталин заявил: «...можно сказать с уверенностью, что коалиция Соединенных Штатов Америки, Великобритании и СССР есть реальное дело, которое растет и будет расти во благо нашему общему освободительному делу». Это заявление товарища Сталина целиком подтвердилось в ходе дальнейших событий. Подписанное в июне 1942 года, во время пребывания в Вашингтоне Народного Комиссара иностранных дел СССР товарища В. М. Молотова, «Соглашение о принципах, применимых к взаимной помощи в ведении войны против агрессии», ознаменовало серьезный шаг вперед в отношениях между СССР и США.

Опыт совместной борьбы против гитлеровской Германии и взаимной помощи показал, какую реальную силу представляет единство действий крупнейших мировых держав для решения, как их национальных, так и международных задач. Нельзя не видеть, что на сплочение лагеря антигитлеровской коалиции оказали серьезное влияние эффективные встречи представителей СССР, США и Великобритании. Участие государственного секретаря США г-на Кордэлла Хэлла в недавней Московской конференции трех министров сыграло особенно большую роль в укреплении дружбы и сотрудничества между СССР и США.

Военное сотрудничество СССР и США уже принесло огромную пользу народам обеих стран и всем Об'единенным нациям. Американская общественность хорошо понимает, какой неоценимый вклад внесен Советским Союзом и его Красной Армией в дело разгрома общего врага в исторических битвах под Москвой, под Сталинградом, под Орлом и Смоленском, в битвах за Харьков и Киев, на Днепре и за Крым. В опубликованном недавно в США обращении Национального Совета американо-советской дружбы следующим образом выражен смысл отношений между США и СССР: «Глубокая заинтересованность потребовала сотрудничества, начатого 10 лет тому назад, которое принесло взаимные выгоды. Сегодня это сотрудничество, превратившееся в боевой союз, стало краеугольным камнем самой победы».

Героизм советских людей, стойкость и великие победы Красной Армии показали всему миру силу советского патриотизма, преданность советских людей своей Родине, благородное величие советского народа, своей грудью защищающего весь мир от гитлеровских захватчиков.

Советский народ высоко ценит помощь, оказываемую Красной Армии нашими союзниками—США и Англией—в борьбе против гитлеровской Германии. Товарищ Сталин не раз отмечал большое значение этой помощи. В своем докладе 6 ноября 1943 года товарищ Сталин заявил, что «в этом году удары Красной Армии по немецко-фашистским войскам были поддержаны боевыми действиями наших союзников в Северной Африке, в бассейне Средиземного моря и в Южной Италии. Вместе с тем союзники подвергали и продолжают подвергать основательной бомбардировке важные промышленные центры Германии и тем самым значительно ослабляют военную мощь врага. Если ко всему этому добавить тот факт, что союзники регулярно снабжают нас разным вооружением и сырьем, то можно сказать без преувеличения, что всем этим они значительно облегчили успехи нашей летней кампании».

Теперь первенствующее значение имеют военные задачи, стоящие перед нашими союзниками. Антигитлеровская коалиция обладает реальным превосходством сил над фашистской Германией и ее вассалами. Сроки победы теперь зависят от того, как скоро и полно это превосходство будет обрушено на врага в совместных боевых усилиях.

Народы СССР и США проявляют друг к другу живой растущий интерес, стремление глубже понять характер, нравы, особенности дружественной нации. Политическое сближение и усиление культурных связей способствуют изжитию и преодолению в США ряда предрассудков в отношении Советской страны, предрассудков, которые иной раз омрачали и тормозили развитие дружественных отношений между США и СССР. В США и СССР много сделано для того, чтобы дорогу взаимного доверия и понимания не засоряли ядовитые сорные травы. Тесное сотрудничество требует борьбы против сеятелей чертополоха, неверия и подозрений. Сколько раз пособники наших врагов пугали американское общество страшными сказками об СССР и сколько раз скандально проваливались со своими нелепыми предсказаниями! Совсем недавно они предсказывали провал Московской конференции, — действительность показала истинную цену подобных пророчеств.

События показали, и это отметил товарищ Сталин в своем докладе 6 ноября 1943 года, что «антигитлеровская коалиция является прочным об'единением народов и основана на крепком фундаменте». Товарищ Сталин в том же докладе заявил: «Победа союзных стран над общим врагом приблизилась, а отношения между союзниками, боевое содружество их армий, вопреки ожиданиям врагов, не только не ослабели, а наоборот, окрепли и упрочились».

Недавно закончившаяся Московская конференция показала, что укрепившееся в ходе войны против гитлеровской Германии сотрудничество между СССР, США и Великобританией имеет все основания крепнуть и дальше, как основа скорейшего завершения борьбы против гитлеровской Германии и ее саттелитов и как база послевоенного сотрудничества всех больших и малых миролюбивых народов.

(Передовая «Известий» за 16 ноября)

Почтовые марки, посвященные англо-советско-американскому боевому союзу

Народный Комиссариат Связи СССР выпускает серию почтовых марок, посвященных англо-советско-американскому боевому союзу. Серия состоит из двух марок: 30-копеечного и 3-рублевого достоинства. На рисунке изображены 3 национальных флага: Советского Союза, Великобритании и Соединенных Штатов Америки. Над ними надпись: «Да здравствует победа англо-советско-американского боевого союза». В ближайшие дни новые почтовые марки поступят в обращение.

РЕСПУБЛИКАНСКИЕ КОННЫЕ СКАЧКИ

В воскресенье, 14 ноября, в Махач-Кала состоялись республиканские конные скачки. На скаковую дорожку было выведено 22 лошади колхозов: им. Сталина и им. Карла Маркса, Хунзахского района, им. Сталина, Гунибского района, им. Сталина, Кайтагского района, им. Чапаева, им. Дахадаева и «Красный Октябрь», Буйнакского района, а также лошади Государственной заводской конюшни и Центрального Совета Осоавиахима ДАССР.

На ипподроме присутствовало 700 зрителей.

Было проведено шесть заездов со скаковым кругом 2.000-3.000 метров.

В первом заезде участвовали скакуны «Джигит» и «Малыш» конефермы колхоза им. Сталина, аула Хунзах, и «Лыско» конефермы колхоза им. Сталина, аула Чох, Гунибского района. Первым к финишу пришел «Джигит», покрыв 2.000 метров за 2 минуты 57 секунд. Вторым пришел «Малыш». Жокей «Джигита» Магомед Гаджиев получил премию — отрез на костюм.

Во втором заезде на скаковую дорожку вышли лошади «Абрикос»—колхоза им. Сталина, аула Хунзах, «Ворон»—колхоза им. Сталина, аула Чох, и «Абрек»—Центрального Совета Осоавиахима ДАССР. Первый приз получил «Абрикос» (его время 2 мин. 46 сек.) и второй—«Абрек».

В третьем заезде участвовали высококровные английские рысаки Государственной заводской конюшни — «Бек», «Факел» и «Каспий». «Бек», претендовавший на первенство, благодаря своей отличной подготовке и происхождению, в последнем кругу все же уступил первенство «Факелу», который покрыл расстояние за 2 мин 22 сек.

В четвертом заезде первым пришел к финишу жеребец «Металл» (Госконюшня), в пятом—«Радиатор» (колхоз «Красный Октябрь», Буйнакского района), в шестом—«Мускат» (колхоз им. Чапаева, Буйнакского района).

Победителям скачек розданы призы. 12 жокеев получили ценные вещевые и денежные премии.

Скачки продемонстрировали много прекрасных, крепких и выносливых коней, выращенных нашими колхозами. Особенно этим отличается конетоварная ферма колхоза им. Сталина, аула Хунзах, представившая на скачки 3-х лошадей.

Наркомзему ДАССР, Осоавиахиму и колхозам следует чаще организовывать подобные конные скачки. Они привлекут внимание к коню, окажут влияние на любовное отношение к нему. Республика должна также иметь хорошо оборудованный ипподром.

Закладка фруктовых садов

В Дагестане широко развернулись работы по посадке новых плодовых садов и приведению в порядок старых садов и виноградников.

Успешно проходит закладка садов в Буйнакском районе. Здесь нужно было посадить 3.730 фруктовых деревьев, а высажено более 13.000 саженцев. Посадка продолжается. Колхозы Буйнакского района также выполнили план закладки ягодников на площади 10 гектаров. В садах сейчас идет пахота почвы, перекопка приствольных кругов и закрывка виноградников.

Перевыполнили задание по посадке фруктовых деревьев также колхозы Ахтынского района. Успешно проходят эти работы и в Гунибском районе. Здесь при плане 3.200 саженцев посажено—4.130. В старых садах проведена обрезка 14 тысяч деревьев, окопано свыше 11 тысяч деревьев.

В два раза больше плана выбрали из питомника саженцев колхозы Акушинского района. Посадку саженцев сверх плана проводят Карабудахкентский и Хивский районы.

Передовым колхозом республики по расширению садовых и виноградных площадей является колхоз им. Дахадаева, Буйнакского района.

Республиканская комиссия по проведению месячника посадки садов и виноградников в связи с теплой погодой, позволяющей вести работы в садах, решила продлить месячник до 1 декабря с. г.

Выставка «Великая Отечественная война в произведениях ее участников»

По решению Комитета по делам искусств при СНК СССР Всесоюзный Дом народного творчества им. Н. К. Крупской приступил к подготовке открытия в Москве Всесоюзной выставки народного изобразительного творчества—«Великая Отечественная война в произведениях ее участников». На выставке будут представлены как живопись, скульптура, акварель, рисунок, графика, так и плакаты, наброски, зарисовки, карикатуры, народно-художественные ремесла: папье-маше, вышивка. Изобразительные иллюстративные материалы местных стенных газет и многотиражек в оригиналах займут видное место на выставке.

Задача выставки — показать во весь рост образ советского человека, патриота наших дней: мужество и отвагу, героизм и самоотверженность бойцов и офицеров Красной Армии и Флота, народный гнев в борьбе с ненавистным врагом, героические подвиги партизан, самоотверженную работу рабочих и служащих оборонных предприятий, колхозников, помогающих фронту своим трудом в тылу ускорить разгром банд немецко-фашистских мерзавцев.

Желающий принять участие на выставке высылает в адрес Дома народного творчества свои работы, сопровождая их авторским названием, годом написания и паспортом (имя, отчество, фамилия, национальность, год рождения, род занятий, военное звание, боевые и гражданские отличия, домашний адрес). При портретах необходимо дать краткие биографические данные о лице, изображенном на портрете.

ПО СЛЕДАМ НЕОПУБЛИКОВАННЫХ ПИСЕМ

„Хищение в райпо Агульского района"

Под таким заголовком в редакцию «Дагестанская правда» поступила корреспонденция. Автор сообщил о ряде безобразий, имевших место в Агульском райпотребсоюзе.

При проверке все эти факты подтвердились. По сообщению Дагпотребсоюза принят ряд мер для устранения вскрытых недостатков. Председатель райпотребсоюза тов. Джабраилов снимается с работы. Снят с работы зав. складом и пекарь. Назначен опытный ст. бухгалтер. Приняты меры к укреплению аппарата и увеличению завоза товаров, соли и керосина в район.

Резкое выступление бюллетеня „Трибуна польска“ против политики польского правительства в Лондоне

ЛОНДОН, 14 ноября. (ТАСС). На-днях вышел бюллетень «Трибуна польска». Характеризуя в передовой статье международную обстановку и положение на фронтах, «Трибуна польска» пишет:

«Официальная польская политика — продолжение политики Бека — поссорила нас со всеми соседями—с Россией и Чехословакией, а также лишила нас симпатий демократических кругов во всем мире. Всюду на поляков, находящихся в Лондоне, смотрят, как на интриганов, связавшихся с фашистскими элементами, затрудняющих войну против Гитлера и пытающихся поссорить союзников, короче говоря, как на некое препятствие в войне, требующей единства действий, а не конфликтов и интриг. Эта политика, которая повлекла за собой разрыв отношений с СССР, последовательно ведет к разрыву с западными союзниками.

Для независимости Польши необходимо заключение соглашения с Россией и Чехословакией, а также с Англией и США. Во втором фронте больше нуждается Польша, чем Россия. Россия изумила весь мир своей выдержкой и мощью. Она показала, что умеет выдержать и победить, благодаря методам своей правильной стратегии. Даже без второго фронта она со временем ценой больших жертв сумеет изгнать врага со своей территории. В этом сегодня никто не сомневается. Но без второго фронта Польша не избегнет превращения своей территории в арену продолжительных сражений и разрушений.

Надо быть паразитическим эмигрантским политиком, лишенным всякого национального чувства, чтобы сегодня выступать против создания второго фронта и проводить политику затяжки войны, вопреки интересам страны и народа. Читая официальную и неофициальную польскую прессу, каждый честный поляк должен проникнуться чувством отвращения. Вместо того, чтобы радоваться по поводу англо-американских побед в Италии и советских побед на Днепре, в тоне польских газет звучит сожаление, что дело победы развивается так благоприятно».

Называя подобную позицию польской прессы национальным предательством, автор продолжает: «Политика официальных польских кругов последовательна во всем, что касается разжигания братоубийственной войны, призывов к пассивности внутри страны, проведения политики разобщения союзников или ослабления и затяжки военных усилий».

Автор призывает к боевому об'единению всех поляков против немцев, к установлению дружеских отношений со славянскими государствами, к усилению военной подготовки армии и к готовности ее в любой момент сражаться с врагом Польши.

Бюллетень «Трибуна польска» помещает также статью под заголовком «Братоубийцы». Ссылаясь на сообщение радиостанции Тадеуша Костюшко о борьбе польских частей против партизан, а также на призывы радиостанции «Свит» к борьбе против партизан, автор статьи пишет:

«На вас, поляков, находящихся в Англии, возложена большая ответственность. Тот, кто не хочет носить кровавое клеймо Каина, тот не должен молчать. Слишком долго молчит правительство. Господин премьер, мы требуем, чтобы вы публично и недвусмысленно осудили убийства и убийц, а также предприняли меры для немедленного прекращения травли и нападок против польских патриотических организаций со стороны подчиненных вам гражданских органов в стране. Господин генерал Сосновский, мы требуем от вас немедленного приказа подчиненным вам частям в стране, чтобы они прекратили борьбу с польскими патриотами. Если вы этого не сделаете, то тем самым признаете перед всем миром, что на вас падает ответственность за преступление, а ваши руки обагрены в польской крови.

Члены партии социалистов, стронництво людове и стронництво народове, выполните ваш долг в отношении народа и решительно выступайте за прекращение братоубийственной бойни. Пусть правления и члены польских организаций, учителя, рабочие, ремесленники, матросы, писатели и священники скажут свое слово. Этого от вас требует Польша. Польша не должна погрузиться в хаос гражданской войны в то время, когда в результате своего национального единства она может завоевать себе победу, свободу и независимость. Если у вас есть совесть и вы хотите возвратиться в свои города и села, в свободную Польшу, то вы не должны молчать. Молчание — это соучастие в преступлении. Пусть каждый всеми доступными ему средствами требует прекращения братоубийства в Польше».

Военные действия в Италии

ЛОНДОН, 16 ноября. (ТАСС). Как официально сообщается, ввиду плохих атмосферных условий операции американской 5-й и английской 8-й армии были ограниченными.

15 ноября авиация союзников атаковала близ Афин аэродром Элевсин. Одновременно был совершен налет на аэродром Каламаки. На оба аэродрома сброшено большое количество бомб.

— о —

Налеты авиации союзников

ЛОНДОН, 16 ноября. (ТАСС). По сообщению министерства авиации, в ночь на 16 ноября самолеты «Москито» бомбардировали ряд об'ектов Западной Германии. Сегодня утром тяжелые американские бомбардировщики совершили налет на Норвегию.

Вражеская авиация совершила в ночь на 16 ноября налет на Южную Англию. Причинен некоторый ущерб. Имеются жертвы.

Как передает агентство Рейтер, из 96 тысяч тонн бомб, сброшенных на Германию за четвертый год войны, 50 тысяч тонн были сброшены на металлургические заводы, предприятия горнорудной промышленности, химические заводы, железнодорожные об'екты и портовые сооружения Рура.

Антигерманские демонстрации в Дании

СТОКГОЛЬМ, 16 ноября. (ТАСС). По сообщению находящегося в Стокгольме Датского телеграфного агентства, в последние дни в большинстве городов Дании происходили антигерманские демонстрации протеста против приговоров, вынесенных гитлеровскими судами многим датчанам. В Ольборге и Копенгагене произошли крупные столкновения между населением и оккупационными частями.

В Оденсе уже 25 дней действует приказ, запрещающий населению показываться на улицах вечером и ночью. За это время в полицейские участки было доставлено 15 тысяч человек, нарушивших приказ. Все они наказываются заключением в тюрьму. В Копенгагене на многих перекрестках выставлены заградительные посты.

— о —

ГИТЛЕРОВСКИЙ ТЕРРОР В БРЮССЕЛЕ

ЛОНДОН, 15 ноября. (ТАСС). Бельгийское независимое агентство в Лондоне сообщает, что, в связи с усилением антигерманских выступлений в Брюсселе, туда прибыл Гиммлер. В городе были произведены массовые облавы. Арестованы сотни бельгийцев.

ИЗВЕЩЕНИЯ.

18 ноября с. г., в 7 часов вечера, в парткабинете созывается семинар пропагандистов-руководителей кружков по истории ВКП(б) и книге товарища Сталина на тему: «Доклад товарища Сталина «О 26-й годовщине Великой Октябрьской Социалистической Революции» и приказ от 7 ноября 1943 года».

Горком ВКП(б).

* * *

19 ноября, в 6 часов вечера, в помещении Дагпединститута состоится доклад — «Словотворчество в дни Великой Отечественной войны».

Доклад делает тов. Шейнгауз И. Л.

Городской лекторий.
Даг. научно-исследовательский
институт истории, языка и
литературы.

Ответственный редактор В. ПУТЕРБРОТ.

ТЕАТР

„Айгази“

(Постановка Дагестанского Государственного кумыкского театра)

Дагестанский Государственный кумыкский театр открыл свой новый сезон в Махач-Кала постановкой пьесы А. Салаватова «Айгази». Два спектакля, которые были даны 13 и 14 ноября, прошли с большим успехом. Переполненный зал неоднократно аплодировал исполнителям. Не будет преувеличением, если сказать, что коллектив кумыкского театра первой постановкой нового сезона продемонстрировал свой творческий рост. В целом на спектакле лежит печать большой и вдумчивой режиссерской работы и подлинного актерского мастерства. Но успех спектакля обусловлен и целым рядом других причин.

Драматург А. Салаватов положил в основу своей пьесы широко известную среди кумыкского народа легенду о благородном и отважном богатыре Айгази. Легенда эта уже в течение столетия передается из уст в уста.

Герой в легенде попадает в такое положение, при котором ему надо было совершить в одну ночь три подвига. Не совершив хоть один из них, он навсегда потерял бы свою честь. Легенда социально окрашена. Один из подвигов, который совершил Айгази в эту ночь, это то, что он спас свою невесту из рук Шамхала, притеснителя народа.

В легенде об Айгази рассказывается скупыми словами, но она имеет богатый подтекст. На основе этого подтекста А. Салаватов нарисовал широкую картину эпохи, быта, нравов. А. Салаватов, который является одним из пионеров кумыкской советской драматургии, написал реалистическую пьесу, в которой нарисовал кусок истории своего народа. Наряду с бытовыми картинами, сценами, в которых хорошо показана любовь и дружба, в пьесе ярко отражена социальная борьба эпохи.

В первом акте перед зрителем предстает хан Тавсолтан (заслуженный артист Крымской АССР Джетере) — бездушный, мстительный, сластолюбивый. По своему социальному положению Тавсолтан—могущественный тиран, неограниченный в правах. В то же время он и труслив. Отца Айгази Конболата (заслуженный арт. ДАССР Д. Саид-Нуров) он убивает, тайно подлив ему яд в стакан с вином. Арт. Джетере создал выразительный образ трусливого деспота. Конболат, выпив вино, смешанное с ядом, мучается в предсмертной агонии. Внимание зрителя приковывает фигура Тавсолтана—Джетере. Он чуть подался назад, но глаза, горящие злорадством, впились в умирающего. В этой сцене Тавсолтан—Джетере почти не произносит слов, но посмотрите, как выразительны этот взгляд и эта фигура. Здесь артист Джетере показал, что он может глубоко передавать внутреннее состояние человека.

Есть в пьесе еще один тиран—это Шамхал (арт. Алхазов)—высокомерный, презирающий людей, находящихся ниже его на социальной лестнице.

Тавсолтану, Шамхалу и их прихлебателям противостоят Айгази и его друг Умар, абреки, народ. Между этими двумя лагерями происходит острая социальная борьба, окрашенная особенностями эпохи и быта этого народа.

Айгази потому-то и любим в народе, что он своей рукой в четкой и открытой борьбе убивает двух тиранов—Тавсолтана и Шамхала.

Айгази—романтический образ. Он проявляет геройство во имя чести и ради спасения своей возлюбленной. Но он ненавидит Шамхала не только потому, что Шамхал хотел отнять у него невесту, но и потому, что он является притеснителем народа. Тавсолтана он убивает также не только как своего кровника, но и как тирана-самодура.

Айгази (народный арт. ДАССР Курумов) завоевывает симпатии зрителя. Исполнитель роли сумел передать благородные черты характера Айгази. Все же арт. Курумов недостаточно глубоко выражает душевное богатство героя, его внутренний мир. Хотелось бы видеть этот образ более содержательным и с большим обоянием. Здесь, конечно, не все зависит только от исполнителя, но и от драматурга и режиссера.

У заслуженной артистки РСФСР и народной артистки ДАССР Мурадовой в роли Гюлькыз проявилась общая черта ее таланта. Как и в других постановках, она здесь целиком сливается с ролью, кажется, что она изображает не отвлеченный образ, а свою собственную жизнь. В этом секрет успеха артистки, увлекательности ее игры. Вот Гюлькыз—Мурадова, в доме Шамхала. Вы видите перед собой убитую горем девушку. Она сидит и ничего не говорит, а только вытирает обильно льющиеся из глаз слезы. Как много выражают ее фигура и взгляд. Ее чувства передаются зрителю даже тогда, когда она не произносит слов. Но надо отметить, что игра Мурадовой теряет присущую ей естественность, когда она, стараясь выразить сильные чувства, злоупотребляет жестами.

Среди других исполнителей нужно отметить арт. Ш. Абдуллаева в роли купца Абдуллы. Свою небольшую роль он проводит превосходно. Эту, почти бессловесную роль, арт. Абдуллаев сумел сделать надолго запоминающейся.

Хороши также Рашидханов в роли Умара, Саид-Нуров—в роли Конболата, Ахмерова—в роли Бажив, Алхазов—в роли Шамхала.

«Айгази»—в целом интересный и красочный спектакль. На нем видна большая и вдумчивая работа постановщика, народного артиста ДАССР Рустамова. Тем не менее спектакль не лишен режиссерских погрешностей. Между первым и вторым актами проходит почти 20 лет. Однако купец Абдулла совершенно не изменился. Он появляется на сцене во втором акте в том же костюме, что и в первом, хотя прошло около двух десятилетий. Внешний облик Абдуллы нисколько не изменился. Почти никакого изменения не произошло и в Тавсолтане. В первом акте имеется совершенно ненужная натуралистическая сцена, когда Тавсолтан пытается изнасиловать рабыню. Непонятно, почему в спектакле дочери бедняков одеты в изящные шелковые платья. Не идет ли это в противовес с исторической правдой? Эти и другие мелкие недостатки, несомненно, снижают художественную правдивость спектакля.

В целом постановка «Айгази» является большим достижением кумыкского театра. Успех спектакля в значительной степени обусловлен также художественными декорациями, мастерски сделанными заслуженным деятелем искусств ДАССР Цигвинцевым и мелодичной музыкой, написанной к постановке заслуженным деятелем искусств ДАССР Гасановым.

С. АБРАМОВ.

От Махачкалинского горфо

В соответствии с об'явлением Наркомфина ДАССР, помещенным в «Дагестанской правде» от 14 ноября 1943 года, и решением Махачкалинского горисполкома от 16 ноября 1943 года Махачкалинский горфинотдел об'являет:

1. В период с 15 ноября с. г. на территории города Махач-Кала и поселка Махач-Кала-I проводится налоговой учет плательщиков и об'ектов обложения государственным и местным городским налогом на 1944 год.

2. Карточки налогового учета ф. № 1 заполняются и представляются управляющими домами, комендантами ведомственных домов, владельцами частных строений.

3. Все управляющие домами, коменданты ведомственных домов, принадлежащих государственным учреждениям, предприятиям и организациям, а также жилуправление карточки налогового учета ф. № 1 получают в горфо за период с 20 по 24 ноября с. г. и представляют таковые в горфо немедленно по заполнении не позже 10 декабря с. г.

Частные домовладельцы получают карточки ф. № 1 в нижепоименованных пунктах за период с 18 по 23 ноября с. г. и представляют в эти же пункты немедленно по заполнении, но не позже 5 декабря с. г.

Для раздачи и приема карточек налогового учета ф. № 1 от частных домовладельцев г. Махач-Кала установлены следующие пункты:

Первый пункт:

Все домовладельцы частных домов, улиц, расположенных, начиная с улицы Дахадаева (четная сторона) до поселка Махач-Кала I,—в помещении Комбанка (улица Дахадаева, 17, угол Комсомольской, № 91).

Второй пункт:

Все домовладельцы частных домов, расположенных, начиная с улицы Дахадаева (нечетная сторона) до улицы 26 Бакинских Комиссаров (четная сторона) — в помещении по улице М. Горького, дом № 34.

Третий пункт:

Все домовладельцы частных домов, расположенных с улицы 26 Бакинских Комиссаров (четная и нечетная стороны) в сторону Химзавода и до конца города—в помещении по ул. С. Стальского, дом № 17, угол Комсомольской, 38.

Четвертый пункт:

Все домовладельцы частных домов поселка Махач-Кала-I в помещении райсовета—Махач-Кала-I.

Ответственность за правильность дачи сведений по налоговому учету и за своевременное представление карточек налогового учета в установленные сроки несут лица, указанные в п. п. 2 и 3 настоящего об'явления.

За несвоевременное представление карточек налогового учета ф. № 1 ответственные лица подвергаются штрафу в соответствии со ст. 33 Указа Президиума Верховного Совета Союза ССР от 30 апреля 1943 года.

Представление заведомо неверных сведений влечет за собой ответственность в уголовном порядке.

Предприятия, учреждения и организации, имеющие строения, обязаны к 1 февраля 1944 года представить свои расчеты по налогу со строений и земельной ренты на 1944 год.

Дача справок и раз'яснений частным домовладельцам по вопросу налогового учета, а равно выдача бланков карточек налогового учета и прием заполненных карточек производятся ежедневно (кроме выходных) налоговыми инспекторами горфо в пунктах, указанных выше настоящего об'явления, а для управляющих домами, комендантов ведомственных домов, указанных в пункте 3, непосредственно в городском финансовом отделе с 8 до 12 часов дня.

Адрес редакции и издательства: Махач-Кала, Пушкинская, 8. Телефоны: зам. ответ. редактора и отдел партийной жизни — 1-05, ответ. секретаря — 8-04, общий — 3-22, отделов: промышленно-транспортного, военно-оборонного — 2-48, сельскохозяйственного — 7-63, писем и рабселькоров — 7-63 два звонка, выпускающего — 8-44, издательства — 1-87.

С—4770. Типография издательства «Дагестанская правда». Заказ № 350.

ИРК. ГОС. УНИВЕРСИТЕТЕ

Пролетарии всех стран, соединяйтесь!

ДАГЕСТАНСКАЯ ПРАВДА

Орган Дагестанского Обкома, Махачкалинского ГК ВКП(б) и Верховного Совета ДАССР

№ 231 (6497) | Пятница, 19 ноября 1943 г. | Цена 20 коп.

17 ноября войска 1-го Украинского фронта овладели городом и железнодорожным узлом Коростень.

В ночь на 18 ноября войска Белорусского фронта овладели городом Речица.

Честь и слава нашей доблестной Красной Армии, наносящей врагу удар за ударом!

ПРИКАЗ

Верховного Главнокомандующего

Генералу армии РОКОССОВСКОМУ

Войска **БЕЛОРУССКОГО** фронта, в результате стремительного наступления подвижных соединений и пехоты, в ночь на 18 ноября после трехдневных ожесточенных боев овладели городом **РЕЧИЦА** — крупным узлом коммуникаций и важным опорным пунктом обороны немцев на правом берегу среднего течения **ДНЕПРА**.

В боях за овладение городом **РЕЧИЦА** отличились войска генерал-лейтенанта **ЗАТОВА**, генерал-лейтенанта **РОМАНЕНКО**, генерал-майора **АЛЕКСЕЕВА**, танкисты генерал-майора танковых войск **ПАНОВА**, кавалеристы генерал-майора **КОНСТАНТИНОВА** и летчики генерал-лейтенанта авиации **РУДЕНКО**.

Особенно отличились:

37 Гвардейская Краснознаменная стрелковая дивизия полковника **БРУШКО**, 162 Средне-Азиатская Новгород-Северская стрелковая дивизия полковника **ЧЕРНЯК**, 170 стрелковая дивизия полковника **ЦЫПЛЕНКОВА**, 194 стрелковая дивизия полковника **ОПЯКИНА**, 15 Гвардейская танковая бригада подполковника **КОЖАНОВА**, 16 Гвардейская танковая бригада полковника **ФИЛИПЕНКО**, 23 Глуховская отдельная танковая бригада полковника **ДЕМИДОВА**, 218 Днепровский минометный полк подполковника **НОВИКОВА**, 478 минометный полк полковника **ОСТАПЕНКО**, 543 истребительный противотанковый артиллерийский полк полковника **ГОНЧАРУК**, 20 Сталинградская истребительная противотанковая артиллерийская бригада полковника **ЖЕЛАМСКОГО**, 35 Гвардейская минометная бригада полковника **СОБОЛЕВА**, 479 минометный полк подполковника **ТАРАСОВА**, 68 Севская отдельная пушечная артиллерийская бригада полковника **ТРАВКИНА**, 4 Гвардейская истребительная противотанковая артиллерийская бригада полковника **ЗНАЧЕНКО**, 2 Гвардейская гаубичная артиллерийская бригада полковника **ТЕЛЕГИНА**, 3 Гвардейская зенитная артиллерийская дивизия генерал-майора артиллерии **СЕРЕДИНА**, 1.168 пушечный артиллерийский полк подполковника **ОГАРКОВА**, 220 Гвардейский истребительный противотанковый артиллерийский полк майора **БУБЛИКОВА**, 2 Гвардейская Черниговская штурмовая авиационная дивизия полковника **КОМАРОВА**, 271 Сталинградская ночная бомбардировочная авиационная дивизия полковника **БОРИСЕНКО**, 241 бомбардировочная авиационная дивизия полковника **КУРИЕНКО**.

В ознаменование одержанной победы соединениям и частям, отличившимся в боях за освобождение города **РЕЧИЦА**, присвоить наименование **«РЕЧИЦКИХ»**.

Впредь эти соединения и части именовать:

37-я Гвардейская Краснознаменная Речицкая стрелковая дивизия,

170-я Речицкая стрелковая дивизия,

194-я Речицкая стрелковая дивизия,

15-я Гвардейская Речицкая танковая бригада,

16-я Гвардейская Речицкая танковая бригада,

23-я Глуховско-Речицкая отдельная танковая бригада,

218-й Днепровско-Речицкий минометный полк,

478-й Речицкий минометный полк,

543-й Речицкий истребительный противотанковый артиллерийский полк,

20-я Сталинградско-Речицкая истребительная противотанковая артиллерийская бригада,

35-я Гвардейская Речицкая минометная бригада,

479-й Речицкий минометный полк,

68-я Севско-Речицкая отдельная пушечная артиллерийская бригада,

4-я Гвардейская Речицкая истребительная противотанковая артиллерийская бригада,

2-я Гвардейская Речицкая гаубичная артиллерийская бригада,

3-я Гвардейская Речицкая зенитная артиллерийская дивизия,

1.168-й Речицкий пушечный артиллерийский полк,

220-й Гвардейский Речицкий истребительный противотанковый артиллерийский полк,

2-я Гвардейская Черниговско-Речицкая штурмовая авиационная дивизия,

271-я Сталинградско-Речицкая ночная бомбардировочная авиационная дивизия,

241-я Речицкая бомбардировочная авиационная дивизия.

1-й Гвардейский Донской танковый корпус и 162-ю Средне-Азиатскую Новгород-Северскую стрелковую дивизию, второй раз отличившихся в боях с немецкими захватчиками, представить к награждению орденами **КРАСНОГО ЗНАМЕНИ**.

Сегодня, 18 ноября, в 22 часа столица нашей Родины **МОСКВА** от имени Родины салютует нашим доблестным войскам, освободившим город **РЕЧИЦА**, — двенадцатью артиллерийскими залпами из ста двадцати четырех орудий.

За отличные боевые действия **ОБ'ЯВЛЯЮ БЛАГОДАРНОСТЬ** всем руководимым Вами войскам, участвовавшим в боях за освобождение города **РЕЧИЦА**.

Вечная слава героям, павшим в борьбе за свободу и независимость нашей Родины!

Смерть немецким захватчикам!

Верховный Главнокомандующий
Маршал Советского Союза ***И. СТАЛИН.***

18 ноября 1943 года.

ПРИКАЗ

Верховного Главнокомандующего

Генералу армии ВАТУТИНУ

Войска 1-го **УКРАИНСКОГО** фронта, продолжая развивать наступление, в двухдневных упорных боях сломили сопротивление противника и к исходу 17 ноября овладели оперативно-важным железнодорожным узлом и крупным опорным пунктом обороны немцев — городом **КОРОСТЕНЬ**.

В боях за овладение городом **КОРОСТЕНЬ** отличились войска генерал-лейтенанта **ЧЕРНЯХОВСКОГО**.

Особенно отличились:

226 Глуховско-Киевская стрелковая дивизия полковника **ПЕТРЕНКО**, 280 Краснознаменная Конотопская стрелковая дивизия генерал-майора **ГОЛОСОВА**, 143 Конотопская стрелковая дивизия полковника **ЗАИКИНА**, 112 Рыльская стрелковая дивизия полковника **ГЛАДКОВА**, 150 Киевская отдельная танковая бригада полковника **УГРЮМОВА**, 130 истребительный противотанковый артиллерийский полк полковника **РОССОМАХИНА**, 316 Гвардейский минометный полк подполковника **ХЛОПЕНКО**.

В ознаменование одержанной победы соединениям и частям, отличившимся в боях за освобождение города **КОРОСТЕНЬ**, присвоить наименование **«КОРОСТЕНЬСКИХ»**.

Впредь эти соединения и части именовать:

280-я Краснознаменная Конотопско-Коростеньская стрелковая дивизия,

143-я Конотопско-Коростеньская стрелковая дивизия,

112-я Рыльско-Коростеньская стрелковая дивизия,

150-я Киевско-Коростеньская отдельная танковая бригада,

130-й Коростеньский истребительный противотанковый артиллерийский полк,

316-й Гвардейский Коростеньский минометный полк.

226-ю Глуховско-Киевскую стрелковую дивизию, третий раз отличившуюся в боях с немецкими захватчиками, представить к награждению орденом **КРАСНОГО ЗНАМЕНИ**.

Сегодня, 18 ноября, в 23 часа 30 минут столица нашей Родины **МОСКВА** от имени Родины салютует нашим доблестным войскам, освободившим город **КОРОСТЕНЬ**, — двенадцатью артиллерийскими залпами из ста двадцати четырех орудий.

За отличные боевые действия **ОБ'ЯВЛЯЮ БЛАГОДАРНОСТЬ** всем руководимым Вами войскам, участвовавшим в боях за освобождение города **КОРОСТЕНЬ**.

Вечная слава героям, павшим в борьбе за свободу и независимость нашей Родины!

Смерть немецким захватчикам!

Верховный Главнокомандующий
Маршал Советского Союза ***И. СТАЛИН.***

18 ноября 1943 года.

Присвоение звания Героя Советского Союза офицерскому, сержантскому и рядовому составу Красной Армии

За форсирование Керченского пролива, создание плацдарма на Керченском полуострове и проявленные при этом отвагу и геройство Указом Президиума Верховного Совета СССР от 17 ноября с. г. группе офицерского, сержантского и рядового состава Красной Армии присвоено звание **Героя Советского Союза** с вручением ордена Ленина и медали «Золотая Звезда».

Всего звание Героя Советского Союза присвоено 58 человекам. (ТАСС).

ПРИКАЗ

Верховного Главнокомандующего

За отличные боевые действия при форсировании реки **ДНЕПР** 106 Забайкальской стрелковой дивизии полковника **ВЛАСОВА**, 193 Краснознаменной стрелковой дивизии полковника **ФРОЛЕНКОВА**, 143 минометному полку подполковника **ОЛЕЙНИКОВА**, 218 минометному полку подполковника **НОВИКОВА**, 61 отдельному моторизованному понтонно-мостовому батальону майора **ТРУСОВА** присвоить наименование «Днепровских», и впредь эти соединения и части именовать:

106-я Днепровско-Забайкальская стрелковая дивизия,

193-я Краснознаменная Днепровская стрелковая дивизия,

143-й Днепровский минометный полк,

218-й Днепровский минометный полк,

61-й Днепровский отдельный моторизованный понтонно-мостовой батальон.

14-ю Новгород-Северскую саперную бригаду подполковника **ГАВЕРА** и 321-й Новгород-Северский инженерный батальон майора **ПОПОВА**, второй раз отличившихся в боях против немецких захватчиков, представить к награждению орденами Красного Знамени.

Верховный Главнокомандующий
Маршал Советского Союза ***И. СТАЛИН.***

17 ноября 1943 г.

ПРИКАЗ

Верховного Главнокомандующего

За умелые боевые действия при форсировании реки **ДНЕПР** и обеспечение войск надежными переправами 240 стрелковой дивизии полковника **УМАНСКОГО**, 268 отдельному инженерному батальону капитана **ЦИЦИШВИЛИ** и 187 отдельному дорожно-строительному батальону капитана **ПЕТРОВСКОГО** присвоить наименование **«ДНЕПРОВСКИХ»**, и впредь их именовать:

240-я Днепровская стрелковая дивизия,

268-й Днепровский отдельный инженерный батальон,

187-й Днепровский отдельный дорожно-строительный батальон.

Верховный Главнокомандующий
Маршал Советского Союза ***И. СТАЛИН.***

17 ноября 1943 г.

ПРИКАЗ

Верховного Главнокомандующего

Отличившимся в боях за овладение городом **КИЕВ** 5 Гвардейскому Краснознаменному минометному полку полковника **ПАРНОВСКОГО**, 66 Гвардейскому Краснознаменному минометному полку полковника **ГАВРИЛОВА**, 16 Гвардейскому минометному полку майора **ПЕТРАКОВСКОГО**, 1.950 пушечному артиллерийскому полку подполковника **КОМАРОВА** и 39 отдельному танковому полку подполковника **ПУШКАРЕВА** присвоить наименование **«КИЕВСКИХ»**, и впредь их именовать:

5-й Гвардейский Краснознаменный Киевский минометный полк,

66-й Гвардейский Краснознаменный Киевский минометный полк,

16-й Гвардейский Киевский минометный полк,

1.950-й Киевский пушечный артиллерийский полк,

39-й Киевский отдельный танковый полк.

Верховный Главнокомандующий
Маршал Советского Союза ***И. СТАЛИН.***

17 ноября 1943 г.

ОТ СОВЕТСКОГО ИНФОРМБЮРО.

ОПЕРАТИВНАЯ СВОДКА ЗА 17 НОЯБРЯ

В течение 17 ноября в излучине **ДНЕПРА**, юго-западнее **ДНЕПРОПЕТРОВСКА**, наши войска вели бои с противником, в ходе которых овладели сильно укрепленными опорными пунктами его обороны — **ВЕСЕЛАЯ ДОЛИНА, КРУТОЙ, НАЙ-ВЕГ, ГУЛЯИ ПОЛЕ, НЕУДАЧНАЯ, ТОМАКОВКА, БОГОЛЮБОВКА**.

В районе **ЖИТОМИРА** и **КОРОСТЫШЕВА** наши войска вели упорные бои с крупными силами пехоты и танков противника и под его давлением оставили несколько населенных пунктов.

На **КОРОСТЕНЬСКОМ** направлении наши войска овладели районным центром Житомирской области **НАРОДИЧИ**, а также заняли более 30 других населенных пунктов, среди которых крупные населенные пункты **САРНОВИЧИ, ТАТАРНОВИЧИ, ХОДАКИ, МЕЖИРИЧКА, НЕМИРОВКА, СЫНГАЙ, ЗУБОВЩИНА, НОВАКИ, КОЗИНОВКА**.

В районе нижнего течения реки **ПРИПЯТЬ** наши войска овладели районным центром Киевской области **ЧЕРНОБЫЛЬ**, а также заняли населенные пункты **ЧЕМЕРИСЫ, АСАРЕВИЧИ, КОЛЫБАНЬ, ПОСУДОВО, КРИВАЯ ГОРА, ЗАЛЕСЬЕ, ЗАПОЛЬЕ, НОВОСЕЛКИ**.

В районе **РЕЧИЦЫ** наши войска овладели сильно укрепленными опорными пунктами противника **ПЕРЕСВЯТОЕ, РЕБУСА, ДЕРАЖНЯ, РЕЧИЦКАЯ РУДНЯ, ОЗЕРЩИНА** и вели бои на западных окраинах города **РЕЧИЦА**.

Севернее **ГОМЕЛЯ** наши войска продолжали вести бои по расширению плацдарма на правом берегу реки **СОЖ** и улучшили свои позиции.

На других участках фронта — разведка и артиллерийско-минометная перестрелка.

В течение 16 ноября наши войска на всех фронтах подбили и уничтожили 146 немецких танков. В воздушных боях и огнем зенитной артиллерии сбито 14 самолетов противника.

ОПЕРАТИВНАЯ СВОДКА ЗА 18 НОЯБРЯ

Войска 1-го **УКРАИНСКОГО** фронта, продолжая развивать наступление, в двухдневных упорных боях сломили сопротивление противника и к исходу 17 ноября овладели городом и железнодорожным узлом **КОРОСТЕНЬ**.

В районе **ЖИТОМИРА** и **КОРОСТЫШЕВА** наши войска отбивали атаки крупных сил пехоты и танков противника. В ходе боев противник понес огромные потери в живой силе и технике.

Войска **БЕЛОРУССКОГО** фронта, в результате стремительного наступления подвижных соединений и пехоты, в ночь на 18 ноября после трехдневных ожесточенных боев овладели городом **РЕЧИЦА**. Продолжая наступление, войска фронта заняли более 30 населенных пунктов, среди которых районный центр Полесской области **ВАСИЛЕВИЧИ** и крупные населенные пункты **БАЛАШЕВКА, ГАВЕНОВИЧИ, БУДКА ШИБЕНКА, СТАРОЕ КРАСНОЕ, НОВОЕ КРАСНОЕ, ВАСИЛЬКОВО, ГОЛОВКИ**. Под ударами наших войск противник понес огромные потери в живой силе и технике.

В течение 18 ноября в районе нижнего течения реки **ПРИПЯТЬ** наши войска вели бои с противником, в ходе которых заняли несколько населенных пунктов и среди них **СТАРЫЕ** и **НОВЫЕ ХРАКОВИЧИ, ЛЕЛЕВ, БОЛЬШОЙ** и **МАЛЫЙ КОРОГОД, ЖОЛНИРОВКА, ИЛЬИНЦЫ, РУДНЯ ИЛЬИНСКАЯ**.

В излучине **ДНЕПРА**, юго-западнее **ДНЕПРОПЕТРОВСКА**, наши войска продолжали вести бои с противником, в ходе которых улучшили свои позиции.

На других участках фронта — разведка и артиллерийско-минометная перестрелка.

В течение 17 ноября наши войска на всех фронтах подбили и уничтожили 75 немецких танков. В воздушных боях и огнем зенитной артиллерии сбито 13 самолетов противника.

* * *

Войска 1-го Украинского фронта форсировали реку Уж и в результате двухдневных боев овладели городом и железнодорожным узлом Коростень. Противник на подступах к городу оказывал упорное сопротивление, но был отброшен с большими для него потерями. Войсками генерал-лейтенанта Черняховского, занявшими город Коростень, захвачены большие трофеи — много вооружения, склады и эшелоны с различным военным имуществом. На другом участке наши части, развивая наступление, заняли ряд населенных пунктов. В боях за эти пункты уничтожено до полка немецкой пехоты. Захвачено несколько артиллерийских батарей, склад боеприпасов и два склада с зерном.

* * *

В районе Житомира и Коростышева наши войска продолжали вести бои с крупными силами противника. На одном участке немецкая пехота и танки атаковали позиции Н-ской части. Советские бойцы пропустили танки противника через свои боевые порядки, а следовавшую за ними немецкую пехоту встретили сосредоточенным минометным и пулеметным огнем. Потеряв убитыми 800 солдат и офицеров, гитлеровцы в беспорядке отступили. Огнем нашей артиллерии и бронебойщиков подбито и сожжено 17 немецких танков. На другом участке немцы предприняли 12 танковых атак. Противник бросал одну группу танков за другой, пытаясь любой ценой прорвать нашу оборону. В результате ожесточенного боя, длившегося весь день, все атаки гитлеровцев отбиты. В этом бою наши войска подбили и уничтожили свыше 40 немецких танков, 9 самоходных орудий и 11 бронетранспортеров.

* * *

Войска Белорусского фронта после трехдневных ожесточенных боев овладели городом Речица. Вчера гвардейцы-танкисты с северо-запада атаковали немцев, оборонявшихся в Речице. В это же время наши пехотные части ворвались в город с юго-запада. В результате уличных боев противник был разгромлен. Отдельные группы немцев в панике пытались на плотах и лодках переправиться на левый берег Днепра, но были полностью уничтожены. На улицах Речицы противник оставил десятки артиллерийских орудий, много пехотного оружия и автомашин. Захвачены крупные склады с военным имуществом. Западнее Речицы наши подвижные части, стремительно продвигаясь вперед, овладели районным центром Полесской области Василевичи и рядом других населенных пунктов.

Советские бойцы освободили 13 тысяч мирных советских граждан, которых немцы угоняли на каторгу в Германию.

* * *

В излучине Днепра, юго-западнее города Днепропетровск, наши войска продолжали вести бои с противником и улучшили свои позиции. Стремясь остановить продвижение советских частей, немцы несколько раз переходили в контратаки. Части Н-ского соединения отбили все контратаки противника и истребили до 1.200 немецких солдат и офицеров.

(Окончание см. на 2-ой стр.).

В Совнаркоме ДАССР и Обкоме ВКП(б)

О НЕУДОВЛЕТВОРИТЕЛЬНОМ ХОДЕ ХЛЕБОПОСТАВОК ПО ДАССР

Совнарком ДАССР и бюро Обкома ВКП(б) признают совершенно неудовлетворительным ход хлебозаготовок в республике.

Особенно преступно ведет заготовки хлеба Бабаюртовский район (пред. райисполкома Исаев, секретарь РК ВКП(б) тов. Ибрагимов и райуполнаркомзаг т. Салимгереев), выполнивший план на 49 проц.: по натуроплате — 23,5 проц. и по фонду РККА — 12,2 проц.

Совершенно неудовлетворительно и безответственно ведут хлебозаготовки Хасавюртовский район (пред. райисполкома т. Москвин, секретарь РК ВКП(б) т. Султанахмедов и райуполнаркомзаг тов. Басханов), выполнивший план на 54 проц., Кумторкалинский район (пред. райисполкома т. Моллаев, секретарь РК ВКП(б) т. Алиев), выполнивший план на 67 проц., Касумкентский район (пред. райисполкома т. Габибов, секретарь РК ВКП(б) т. Багиров) — 63 проц.

Такое нетерпимое отставание этих и других районов в деле хлебозаготовок об'ясняется тем, что со стороны руководителей районов допущена преступная беспечность к фактам саботажа сдачи хлеба государству, разбазаривания и расхищения хлеба в отдельных колхозах.

Районные и сельские, советские и партийные организации, а также органы прокуратуры на местах не принимают необходимых и решительных мер к пресечению подобной антигосударственной практики.

Совнарком ДАССР и бюро Обкома ВКП(б) ПОСТАНОВИЛИ:

За срыв хлебозаготовок, попустительство саботажникам и за систематическое пьянство и бытовое разложение, председателя исполкома Бабаюртовского райсовета депутатов трудящихся Исаева снять с работы, исключить из рядов ВКП(б) и привлечь к государственной ответственности.

Указать бюро Бабаюртовского РК ВКП(б) и его первому секретарю тов. Ибрагимову на примиренческое отношение к фактам антигосударственной практики и саботажа хлебосдачи в районе.

Признать совершенно неудовлетворительным руководство хлебозаготовками со стороны председателей исполкомов райсоветов депутатов трудящихся и секретарей РК ВКП(б) — Хасавюртовского района тт. Москвина и Султанахмедова, Кумторкалинского района тт. Моллаева и Алиева, Касумкентского района тт. Габибова и Багирова и предупредить их, что в случае непринятия решительных мер к пресечению подобной практики и необеспечения выполнения плана хлебозаготовок государству они будут привлечены к ответственности по законам военного времени.

Совнарком ДАССР и бюро Обкома ВКП(б) напоминают председателям исполкомов райсоветов депутатов трудящихся, секретарям РК ВКП(б) и райуполномоченным Наркомзага, что в условиях Отечественной войны злейшими врагами Родины являются саботажники хлебозаготовок, организующие обман государства и провал выполнения плана хлебопоставок.

Обязать уполномоченных СНК ДАССР и Обкома ВКП(б), председателей исполкомов райсоветов депутатов трудящихся, секретарей РК ВКП(б):

а) установить для каждого колхоза и совхоза твердые пятидневные задания по вывозу хлеба, выделить и закрепить в каждом колхозе и совхозе необходимое количество тягла для вывоза хлеба на заготпункты.

Запретить кому бы то ни было отвлекать закрепленное тягло на другие работы впредь до выполнения колхозами и совхозами своих обязательств по сдаче хлеба государству;

б) организовать вывоз зерна из глубинных пунктов Заготзерно с тем, чтобы не менее 50 проц. всего находящегося на глубинке хлеба было вывезено к 20 декабря с. г. и остального — не позднее 20 января 1944 года;

в) обеспечить тщательную охрану хлеба в колхозах и совхозах, решительно пресекая расхищение и разбазаривание зерна, потребовав от органов прокуратуры и суда быстрой и решительной борьбы с ворами и расхитителями хлеба;

г) организовать сдачу хлеба по натуроплате и в хлебный фонд РККА авансом в счет 1944 года.

Организовать закупку хлеба у колхозов и колхозников, выполнивших свои обязательства перед государством по хлебопоставкам из урожая 1943 года, независимо от выполнения плана хлебозаготовок в целом по району. Закупка хлеба производится на условиях встречной продажи колхозам и колхозникам промышленных товаров на 100 руб., за каждые 10 руб., полученные колхозом и колхозником от продажи хлеба государству.

Восстановить временно с 1 декабря 1943 г. во всех районах взимание гарнцевого сбора за перемол зерна на всех государственных, кооперативных и колхозных мельницах по действовавшим ранее ставкам.

Мобилизовать из народного хозяйства на вывозку хлеба не менее 25 автомашин сроком до 1-го декабря 1943 года.

Поручить зам. секретаря Обкома ВКП(б) по транспорту тов. Саенко в двухдневный срок направить эти машины: в Хасавюртовский район — 8, в Бабаюртовский — 12, в Кумторкалинский — 5.

Для усиления хлебозаготовок командировать в районы руководящих партийно-советских работников республики:

В Хасавюртовский район — зам. председателя СНК ДАССР тов. Рихирева, зам. секретаря Обкома ВКП(б) тов. Даитбекова, зам. наркома Земледелия ДАССР т. Гришина, нач. следственного отдела прокуратуры ДАССР т. Малкоедова, зам. управляющего Дагконторы Заготзерно тов. Мусаева.

В Бабаюртовский район — зам. секретаря Обкома ВКП(б) т. Арбулиева, зам. уполнаркомзага т. Джафарова, зам. прокурора ДАССР т. Умариева, т. Захарову (Наркомзем).

В Кумторкалинский район — секретаря Обкома ВКП(б) тов. Манапова, тов. Ражбадинова (прокуратура республики), тов. Хронусова (Наркомзем), тов. Меджидова (Уполнаркомзаг).

В Касумкентский район — секретаря Обкома ВКП(б) по пропаганде и агитации т. Аликберова, т. Магомедову (Уполнаркомзаг), Нисенко (Наркомзем).

В Буйнакский район—секретаря Обкома ВЛКСМ т. Мусаева.

В Каякентский район—зам. уполномоченного КПК по Дагестанской АССР т. Залиева.

В Дербентский район—зам. зав. транспортным отделом Обкома ВКП(б) т. Измайлова.

В Сергокалинский район—зам. наркома НКВД по милиции тов. Абакарова.

Сводка Наркомзема ДАССР

О ХОДЕ УБОРКИ УРОЖАЯ И ОСЕННЕГО СЕВА ПО КОЛХОЗАМ ДАССР НА 15 НОЯБРЯ 1943 ГОДА ГОДА (в процентах к плану)

Наименование районов	Убрано зерновых, включая рис и кукурузу	Обмолочено (в процент. к фактически убранной площади)	Посеяно
Табасаранский	100	100	93
Махачкалинский	100	100	90
Касумкентский	100	100	86
Дербент. (горзо)	100	100	62
Каякентский	100	100	51
Сергокалинский	100	95	108
Кумторкалинский	100	99	85
Бабаюртовский	100	92	51
Дербентский	97	99	60
Карабудахкентский	96	97	81
Хасавюртовский	95	98	67
Кайтагский	93	88	74
Казбековский	90	67	95
Буйнакский	85	93	95
Итого по плоскостным районам:	96	96	77
Хивский	100	100	100
Ахтынский	100	99	106
Докузпаринский	100	99	105
Гунибский	100	99	129
Агульский	100	94	116
Рутульский	100	90	96
Унцукульский	100	85	82
Акушинский	100	63	120
Гумбетовский	100	64	109
Лакский	100	46	110
Чародинский	100	52	92
Кулинский	100	48	101
Дахадаевский	100	49	93
Тляротинский	100	43	13
Курахский	99	99	85
Ахвахский	99	68	53
Левашинский	99	57	111
Хунзахский	98	61	54
Цунтинский	96	59	108
Цумадинский	92	45	52
Кахибский	91	57	100
Ботлихский	79	52	33
Итого по горным районам:	99	72	99
Всего по ДАССР:	97	88	82

ОТ СОВЕТСКОГО ИНФОРМБЮРО

(Окончание).

* * *

В Балтийском море потоплен немецкий транспорт водоизмещением в 4 тысячи тонн.

В Черном море потоплены самоходная десантная баржа и сторожевой катер противника.

* * *

Партизанский отряд, действующий в одном из районов Ленинградской области, совершил нападение на железнодорожную станцию. Партизаны истребили 40 немецких солдат, охранявших воинский эшелон, стоявший на станции, уничтожили паровоз, 24 платформы с автомашинами и два вагона с запасными частями. Кроме того, советские патриоты взорвали свыше километра рельсов и разрушили телефонно-телеграфную линию связи.

* * *

Пленный солдат 3 роты 53 полка 14 немецкой пехотной дивизии Антон Шенк рассказал: «Весной во Франции сформировалась новая 371 пехотная дивизия (старая дивизия под этим же номером, входившая в состав 6-й армии, была уничтожена под Сталинградом). Я находился в 671 полку. Осенью из состава дивизии начали выделять значительные группы солдат в маршевые батальоны для отправки на Восточный фронт. В 9 роте 671 полка дважды брали людей для посылки в Россию. После этого в роте осталось всего лишь 20 человек. Никому не хотелось ехать в Россию, ибо все понимали, что там нас ждет гибель. Некоторые солдаты всеми способами старались остаться во Франции, симулировали болезни, наносили себе увечье. 10 октября, накануне нашего от'езда, в 671 полку был расстрелян перед строем солдат, дезертировавший из своего подразделения как только он узнал, что его направляют на Восток».

* * *

Жители села Терюха, Гомельской области, составили акт о зверствах немецко-фашистских мерзавцев. В акте говорится: «Отступая из села Терюха, немцы совершили чудовищное злодеяние над мирным населением. Собрав 38 жителей, среди которых были старики, старухи и дети, гитлеровцы загнали их в дом и подвергли зверским пыткам. При осмотре трупов установлено следующее: у семилетней девочки Нины Кротовой выколоты глаза, у Евдокии Кротовой — 65 лет вырезаны груди, а плечи и живот исколоты штыками, у двухлетней Тани Селивановой выколоты глаза и разбита голова. Немецкие изверги убили Афанасия Лупиненко, Селиванову Любу и ее 8-летнюю дочь и других, ни в чем неповинных взрослых и детей».

Акт подписали жители села Терюха: И. Ермаков, Ф. Кротов, Н. Медведев, П. Сычев, М. Кротов, К. Ермаков, Н. Аднаучка и другие.

В ОТВЕТ НА ПРИЗЫВ ТОВАРИЩА СТАЛИНА

ВЫПОЛНЕН ГОДОВОЙ ПЛАН

Вчера коллектив треста «Дагнефть» выполнил годовой план по добыче нефти на 100 проц. и по добыче газа— на 116 проц. Себестоимость снижена на 2 проц.

В сравнении с январем текущего года среднесуточная добыча нефти в ноябре увеличилась в три раза.

Эта новая производственная победа нефтяников Дагестана является достойным ответом на призыв любимого вождя товарища Сталина.

Самоотверженным трудом отличились: оператор нефтепромысла Изберг тов. Умаров Бектимир, заведующий этим же промыслом тов. Сафронов, механик тов. Алешин, слесарь тов. Ибрагимов, насосчица тов. Попова, овладевшая несколькими профессиями, сварщик махачкалинского нефтепромысла тов. Кургосов, бурильщик тов. Темирсултанов, помощник бурильщика тов. Акаев, оператор тов. Зинькова и другие.

Вдохновленные высокой сталинской оценкой заслуг рабочего класса и победами Красной Армии, нефтяники Дагестана обязуются дать к концу года полтора миллиона пудов сверхплановой продукции нефти и газа.

У. АБДУЛЖАНОВ.
Управляющий трестом «Дагнефть».
П. МЕШКОВ.
Парторг ЦК ВКП(б).

По-стахановски трудятся

Вагонники Дербентского депо в социалистическом соревновании завоевали переходящее Красное знамя НКПС.

Ритмичность в работе каждого участка, четкое выполнение графика — обеспечили успех коллективу.

Мастер основного цеха среднего и капитального ремонта вагонов тов. Ефименко все внимание сосредоточил на строгом выполнении графика ремонта и полном использовании квалифицированной рабочей силы. Прежде чем приступить к ремонту вагона, мастер сам детально знакомится с дефектной ведомостью и вводит в курс дела своих рабочих. Своими силами цех заготавливает нужные запасные части, а затем без задержки проводит ремонт.

В цехе больше половины молодых рабочих. Многие из них не так давно приобрели квалификацию, но среди них нет ни одного, не выполняющего нормы выработки. Значительная часть рабочих стала двухсотниками. К ним относятся молодые слесари тов. Остапенко и тов. Каспаров, плотники — тов. Шарлушкин, тов. Арестов, тов. Блинов. Плотники цеха сэкономили десятки кубометров ценного лесоматериала.

Решающим в выполнении программы нашего депо стал подсобный цех мастера т. Петрасова. Используя утиль и металлолом, цех изготовил свыше 70 наименований деталей. Кроме этого, рабочие цеха делают расточку буферных стержней, изготовляют буксовые крышки и т. д.

Только за 9 месяцев текущего года коллектив этого цеха сэкономил 346 тыс. рублей и десятки тонн металла.

По-стахановски трудится коллектив пункта технического осмотра вагонов, где старшим мастером тов. Ровчак. Десятки поездов здесь обработаны скоростным методом.

С каждым днем растет производительность дербентских вагонников. Новым трудовым под'емом отвечает коллектив на исторический доклад великого Сталина.

Своей задачей вагонники поставили: ноябрьский план по всем показателям выполнить на 120 проц., на 10 проц. снизить простой вагонов на ремонте, себестоимость ремонта уменьшить на 5 проц. и за счет использования внутренних ресурсов дать до конца года еще 40 тысяч рублей экономии.

Ю. НЕРУХ.
Начальник Дербентского вагонного депо.

Связисты Дагестана— освобожденным районам

Страна восстанавливает хозяйство освобожденных районов. Это является неотложной и почетной задачей всего советского народа. С чувством законной гордости наш коллектив Управления связи ДАССР может заявить, что нашу помощь получили уже некоторые освобожденные районы.

Моздокскому и Сальскому районам, а также Тахтамукаевскому району, Краснодарского края, мы помогли оборудованием, запасными частями и различными материалами для восстановления коммутаторов телефонных станций.

Мы отправили для освобожденных районов также два комплекта линейных инструментов и материалов для телефонной связи.

75 лучших работников нашего управления: инженеры, техники, телеграфисты, надсмотрщики, почтовые работники выехали на работу в освобожденные районы Северного Кавказа и Украины.

Не ограничится на этом наша помощь. Отвечая на обращение махачкалинских судоремонтников, мы, работники связи, одобряем эту инициативу и говорим: связисты Дагестана будут продолжать свою помощь в ликвидации последствий хозяйничанья немецких фашистов.

Мы готовим сейчас к отправке нашим братьям-связистам 70 почтовых ящиков, 30 сумок для письмоносцев, 35 несгораемых денежных шкатулок и 40 весов. Часть этого имущества ремонтируем своими силами. В Ворошиловградскую область для перевозки почты мы направили 16 лошадей со сбруей.

М. ТАРАСОВ.
Начальник Управления связи ДАССР.

Время считают минутами

В краснознаменном коллективе махачкалинской Нефтебазы привыкли время считать минутами. Борьба за время позволяет быстрее наливать и сливать танкеры и цистерны, ускоряет продвижение горючего фронту.

...О прибывающих танкерах и цистернах дежурный диспетчер Сергей Андреевич Шкоровский знал заранее. Предстояла большая работа, пожалуй, в три раза больше обычной.

Старший приемщик тов. Лукинов, награжденный недавно медалью «За трудовое отличие», машинист-орденоносец тов. Попов, рабочие бригады слива и налива—все были на своих местах.

Точно один механизм заработали все насосы, освобождая танкеры, заполняя резервуары горючим.

Самоотверженно трудились нефтяники. Им дружно помогали моряки танкеров, сокращая сроки стоянки.

В этот день стахановского труда смена диспетчера Шкоровского задание по сливу нефтепродуктов перевыполнила в три раза.

Работники Нефтебазы в связи с докладом и приказом товарища Сталина о 26-й годовщине Великого Октября, взяли на себя повышенные обязательства. Имея на своем счету 723 часа досрочно налитых и слитых танкеров и цистерн, они решили в ноябре сократить простой цистерн еще на 10 процентов, а простой танкеров—на 5 процентов.

Смена диспетчера тов. Малышева вызвала на соревнование все смены Нефтебазы. С первых же дней соревнования смена тов. Малышева досрочно обрабатывает танкеры и цистерны с горючим.

Т. ЯКУБ.

Республиканский смотр художественной самодеятельности

В клубе рыбников 17 и 18 ноября продолжался республиканский смотр художественной самодеятельности. Выступили самодеятельные кружки Хасавюртовского, Буйнакского, Карабудахкентского, Лакского, Казбековского, Кахибского, Кумторкалинского, Курахского, Хивского, Дахадаевского, Докузпаринского, Левашинского, Кайтагского районов.

Хорошую подготовленность на смотре показали самодеятельные кружки Буйнакского, Лакского и Карабудахкентского районов.

Из буйнакцев наибольшим успехом пользовался самодеятельный кружок Дома соцкультуры сел. Нижнее Казанище, руководимый тов. Меджидовым.

Член самодеятельного кружка сел. Сталин-аул, Меджидова хорошо исполнила народную кумыкскую песню, прекрасно исполнила песню «Красная Армия» и Басирова (сел. Верхнее Казанище).

С успехом прошло выступление самодеятельного кружка Карабудахкентского Дома соцкультуры под руководством Капланова Агая. Особенно хорошо была исполнена песня «Сталинская Конституция» хором и песня «Сталин» — Белаловой и Сунгуровой.

Лакцы хорошо исполнили хоровые песни «Удар по врагу», «Красная Армия», народные частушки и коллективный танец.

Однако смотр показал, что ряд районов не подготовился к смотру художественной самодеятельности, несерьезно отнесся к отбору кандидатов на республиканский смотр. Особенно это относится к Казбековскому, Кахибскому, Хивскому, Дахадаевскому, Докузпаринскому и Кайтагскому районам.

Кахибцы, например, показали только один номер, и тот был исполнен неудовлетворительно. Казбековцы выступили с тремя номерами, ни один из которых не был подготовлен. На очень низком уровне были также выступления самодеятельных кружков Хивского, Дахадаевского, Докузпаринского и Кайтагского районов.

Смотр показал, что в некоторых районах недооценивается художественная самодеятельность. Совершенно непростительно, например, Докузпаринскому и Хивскому районам, где самодеятельность всегда хорошо была развита, что они занимают на республиканском смотре последние места.

Вчера вечером на смотре выступили самодеятельные кружки Ахтынского, Хунзахского, Унцукульского районов и завода Двигательстрой.

Сегодня смотр продолжится.

Извещение СНК Союза ССР и ЦК ВКП(б) о смерти академика С. И. Спасокукоцкого

Совет Народных Комиссаров Союза ССР и Центральный Комитет ВКП(б) с глубоким прискорбием извещают о смерти крупнейшего русского ученого-хирурга, академика

СПАСОКУКОЦКОГО Сергея Ивановича,

последовавшей в результате тяжелой болезни.

СНК СССР, ЦК ВКП(б.)

В Совете Народных Комиссаров Союза ССР

Об увековечении памяти и обеспечении семьи скончавшегося крупнейшего русского ученого-хирурга, академика СПАСОКУКОЦКОГО С. И.

Совет Народных Комиссаров Союза ССР, **постановил:**

1. Присвоить факультетской хирургической клинике 2-го Московского медицинского института имя академика Спасокукоцкого С. И.
2. Установить бюст Спасокукоцкого С. И. на территории 1-ой Градской больницы им. Пирогова в г. Москве.
3. Учредить три ежегодных премии имени Спасокукоцкого С. И. по 20 тысяч рублей каждая за лучшие работы по хирургии.
4. Издать в 1944 году полное собрание трудов Спасокукоцкого С. И.
5. Похороны Спасокукоцкого С. И. принять на счет государства.
6. Выдать единовременное пособие семье Спасокукоцкого С. И.: жене Спасокукоцкой С. В. в сумме 25.000 рублей и дочери Спасокукоцкой Л. С. в сумме 15 тысяч рублей.
7. Установить персональную пенсию семье Спасокукоцкого С. И.: жене Спасокукоцкой С. В. 600 рублей в месяц пожизненно и дочери Спасокукоцкого Л. С. 500 рублей в месяц пожизненно.

Приветствия иностранных политических деятелей в связи с 26-й годовщиной Великой Октябрьской Социалистической Революции

В связи с 26-й годовщиной Великой Октябрьской Социалистической Революции на имя товарища Калинина получено поздравление от Цзян Чжун-чжена, Президента Национального Правительства Китайской республики.

На имя товарища Сталина получены поздравительные телеграммы от бывшего главы республиканского правительства Испании Хуана Негрина; от военного министра Соединенных Штатов Америки Стимсона, от министра национальной обороны Чехословакии, дивизионного генерала Сергея Ингра, от лорда мэра Лондона Самуэля Джозефа; от союза чехословацких обществ и организаций в Лондоне, от секретаря Лиги австралийско-советской дружбы в г. Мельбурне—Роджерса. (ТАСС).

Обмен телеграммами между г-ном К. Хэллом и В. М. Молотовым по случаю 10-летия дипломатических отношений между США и СССР

Его превосходительству В. М. Молотову, Народному Комиссару Иностранных Дел

Москва

Я счастлив вспомнить, что десять лет тому назад в отношениях между Советским Союзом и Соединенными Штатами был торжественно открыт новый период, который привел к увеличению понимания и дружбы между нашими народами и который предоставил основу для сегодняшнего сотрудничества между нашими обеими странами. Я уверен, что в грядущие месяцы и годы наша недавняя Московская конференция будет рассматриваться как исторический шаг вперед в советско-американских отношениях и как начало эры более близкого сотрудничества среди всех свободных наций, преданных принципам свободы и мира.

КОРДЭЛЛ ХЭЛЛ.
Государственный Секретарь.

Г-ну Кордэллу Хэллу, Государственному Секретарю США

Вашингтон

Истекшие десять лет со дня установления советско-американских отношений показали, что отношения между нашими странами имеют под собой крепкую основу и что они целиком отвечают интересам наших народов.

Совместная борьба против гитлеровской Германии еще больше сцементировала наши отношения и содействовала дальнейшему росту взаимопонимания и доверия между нашими странами и установлению боевого советско-американского сотрудничества.

Недавно закончившаяся Московская конференция показала, что советско-американские отношения имеют все основания успешно развиваться и дальше, как необходимое условие для сокращения срока войны и установления прочного и длительного мира в интересах всех свободолюбивых народов.

В. МОЛОТОВ.

Выступление Хэлла на пресс-конференции

ВАШИНГТОН, 15 ноября. (ТАСС). Государственный Секретарь Хэлл выступил на пресс-конференции, посвященной результатам морских переговоров. По словам Хэлла, Декларация четырех держав, подписанная на Московской конференции, заложила основу всеобщего мира и национальной безопасности после войны и привела к лучшему пониманию взглядов и программ советского правительства. Хэлл дал высокую оценку Сталину, Молотову и Литвинову.

Открывая пресс-конференцию, Хэлл заявил, что совещание в Москве было весьма интересным, происходило в обстановке согласия и в конечном счете явилось в высшей степени удовлетворительным. Московская конференция, — указал Хэлл,—обсудила экономические и другие вопросы, заложив основу для многих совместных действий, рассчитанных на оказание помощи народам, которые могут больше всего нуждаться в ней, в особенности в решении послевоенных вопросов. Такова была задача Московской конференции.

Хэлл указал, что ни на одной другой конференции ему не приходилось поддерживать более приятные личные связи, чем во время его пребывания в Москве. Сталин и все другие, с кем ему пришлось встречаться, оказались исключительно приятными людьми в своих поступках, высказываниях и взаимоотношениях. Особенно глубокое впечатление, по словам Хэлла, на него произвела борьба советского народа, в которой огромное количество людей погибало, защищая свою родину. Нельзя не уважать эти качества.

Хэлл подчеркнул, что на Московской конференции не было заключено никаких секретных соглашений. Остановившись на решениях конференции, Хэлл, в частности, подчеркнул, что Декларация четырех держав свидетельствует об их решении приступить к разработке главных черт широкой программы международного сотрудничества. Необходимо обратить внимание на эти вопросы, иначе позже мы рискуем столкнуться с серьезной путаницей. Во время московских переговоров было обсуждено много вопросов, представляющих общий интерес и способствующих взаимопониманию, в отношении которых ранее не существовало ясности.

Военные действия в Италии

ЛОНДОН, 18 ноября. (ТАСС). Как официально сообщается, на большинстве участков фронта в Италии выпали сильные дожди, вследствие чего операции войск союзников носили ограниченный характер. Многие реки разлились.

Авиация продолжала свои налеты на аэродромы противника в Италии, Греции и на острове Крит.

Налеты авиации союзников

ЛОНДОН, 17 ноября. (ТАСС). Официально сообщается, что 16 ноября крупные соединения американских самолетов совершили успешный налет на два об'екта в Норвегии. Бомбардированы молибденовые рудники в Кнабене и электростанция в Рюкане.

В ночь на 17 ноября английские бомбардировщики атаковали об'екты в Западной Германии.

Авиация союзников совершила налет на аэродром Элевсин, расположенный в 10 милях к северо-западу от Афин. Кроме того, была атакована гавань Шибеник (Югославия), находящаяся в 30 милях к северу от Сплита, на побережье Далмации.

ЛОНДОН, 18 ноября. (ТАСС). По сообщению министерства авиации, в ночь на 18 ноября английские бомбардировщики совершили налет на Людвигсхафен и Берлин.

Американские самолеты подвергли сегодня утром бомбардировке Норвегию.

Извещение

Сегодня, 19 ноября, в 7 часов вечера, в помещении горпарткабинета созывается совещание секретарей партийных и комсомольских организаций, председателей фабзавкомов и руководителей промышленно-транспортных предприятий и артелей города по вопросу проведения на предприятиях общественного смотра организация труда и быта рабочих.

Явка обязательна.

ГОРКОМ ВКП(б).

Ответственный редактор
В. ПУТЕРБРОТ.

Следующий номер «Дагестанской правды» выйдет в воскресенье, 21 ноября.

Даггостеатр им. М. Горького
Спектакли кумыкского театра
19 и 20 ноября
Ширван-Заде
НАМУС
драма в 4-х действиях
Начало в 7 час. 30 мин. вечера
Билеты продаются.

Адрес редакции и издательства: Махач-Кала, Пушкинская, 8. Телефоны: зам. ответ. редактора и отдел партийной жизни — 1-05, ответ. секретаря — 8-04, общий — 3-22, отделов: промышленно-транспортного, военно-оборонного — 2-48, сельскохозяйственного — 7-83, писем и рабселькоров — 7-83 два звонка, выпускающего — 8-44, издательства — 1-87.

С—4775. Типография издательства «Дагестанская правда». Заказ № 350.

Пролетарии всех стран, соединяйтесь!

ДАГЕСТАНСКАЯ ПРАВДА

Орган Дагестанского Обкома, Махачкалинского ГК ВКП(б) и Верховного Совета ДАССР

№ 232 (6498) | Воскресенье, 21 ноября 1943 г. | Цена 20 коп.

> Было бы преступлением перед Родиной, перед советскими людьми, временно подпавшими под фашистское ярмо, перед народами Европы, изнывающими под немецким игом, если бы мы не использовали всех возможностей для ускорения разгрома врага. Нельзя давать врагу передышки. Вот почему мы должны напрячь все наши силы, чтобы добить врага.
>
> *И. Сталин.*

ПРИКАЗ

Верховного Главнокомандующего

Генералу армии ВАТУТИНУ

Войска 1-го УКРАИНСКОГО фронта в результате стремительного наступления в ночь на 19 ноября овладели городом ОВРУЧ — важным железнодорожным узлом на Полесском направлении.

В боях за овладение городом ОВРУЧ отличились войска генерал-лейтенанта ПУХОВА.

Особенно отличилась 4-я Гвардейская воздушно-десантная дивизия генерал-майора РУМЯНЦЕВА.

В ознаменование достигнутого успеха 4-й Гвардейской воздушно-десантной дивизии присвоить наименование «ОВРУЧСКОЙ» и впредь ее именовать:

4-я Гвардейская Овручская воздушно-десантная дивизия.

Сегодня, 19 ноября, в 22 часа столица нашей Родины МОСКВА от имени Родины салютует нашим доблестным войскам, освободившим город ОВРУЧ, — двенадцатью артиллерийскими залпами из ста двадцати четырех орудий.

За отличные боевые действия ОБ'ЯВЛЯЮ БЛАГОДАРНОСТЬ войскам, освободившим город ОВРУЧ.

Вечная слава героям, павшим в борьбе за свободу и независимость нашей Родины!

Смерть немецким захватчикам!

Верховный Главнокомандующий
*Маршал Советского Союза **И. СТАЛИН.***
19 ноября 1943 года.

Борьба за хлеб—борьба за нашу победу

Борьба за хлеб в условиях войны — это один из важнейших участков фронта. Хлеб нужен фронту и стране также, как боеприпасы, как снаряды и танки, самолеты и автомашины, ибо хлеб — это то же оружие. Без хлеба невозможно достичь победы над немецко-фашистскими захватчиками.

Многие колхозы нашей республики досрочно свезли на заготовительные пункты зерно, причитающееся с них по обязательным поставкам. Они понимают, что выполнение плана хлебопоставок — одно из важнейших условий скорейшего разгрома немецко-фашистских захватчиков. Факты говорят, однако, о том, что не всюду еще борьба за хлеб организована надлежащим образом.

Совнарком ДАССР и бюро Обкома ВКП(б) признали совершенно неудовлетворительным ход хлебозаготовок в республике. Вместо резкого усиления хлебосдачи, как этого требуют интересы Родины и фронта, допущено снижение темпов поставок и в октябре хлеба заготовлено значительно меньше, чем в сентябре. Первые две недели ноября также не принесли перелома в ходе хлебопоставок. Вместо 1.731 тонны, за последнюю пятидневку на заготовительные пункты поступило только 324 тонны зерна. Колхозы Кайтагского района за прошедшие две недели вывезли государству лишь 3 тонны зерна, Касумкентского — 11 тонн, а колхозы Казбековского района — ни грамма.

В опубликованном в «Дагестанской правде» 19 ноября постановлении СНК ДАССР и бюро Обкома ВКП(б) указывается, что «особенно преступно ведет заготовки хлеба Бабаюртовский район (секретарь райкома ВКП(б) тов. Ибрагимов, уполнаркомзаг тов. Салимгереев), выполнивший план хлебопоставок на 49 проц., по натуроплате — 23,5 проц., по фонду РККА — 12,2 проц.

Председатель исполкома Бабаюртовского райсовета депутатов трудящихся Исаев вместо того, чтобы по-большевистски организовать и возглавить борьбу за хлеб, — бездельничал, пьянствовал, потакал саботажникам и расхитителям зерна. За срыв хлебопоставок, попустительство саботажникам и за систематическое пьянство и бытовое разложение Исаев исключен из рядов ВКП(б), снят с работы и привлечен к государственной ответственности. Бюро Обкома ВКП(б) указало бюро Бабаюртовского райкома партии и его первому секретарю тов. Ибрагимову на примиренческое отношение к фактам антигосударственной практики и саботажа хлебосдачи в районе.

Совершенно неудовлетворительно и безответственно ведут хлебозаготовки, как указывается в этом решении, Хасавюртовский район (председатель исполкома райсовета тов. Москвин, секретарь райкома ВКП(б) тов. Султанахмедов и райуполнаркомзаг тов. Басханов), Кумторкалинский район (председатель исполкома райсовета тов. Моллаев, секретарь райкома ВКП(б) тов. Алиев), Касумкентский район (председатель исполкома райсовета тов. Габибов, секретарь райкома ВКП(б) тов. Багиров).

Совнарком ДАССР и бюро Обкома ВКП(б) признали, что «такое нетерпимое отставание этих и других районов в деле хлебозаготовок об'ясняется тем, что со стороны руководителей районов допущена преступная беспечность к фактам саботажа сдачи хлеба государству, разбазаривания и расхищения хлеба в отдельных колхозах. Районные и сельские советские и партийные организации, а также органы прокуратуры на местах не принимают необходимых и решительных мер к пресечению подобной антигосударственной практики».

ЭТО ПОСТАНОВЛЕНИЕ СОВНАРКОМА ДАССР И БЮРО ОБКОМА ВКП(б) ДОЛЖНО ПОСЛУЖИТЬ СУРОВЫМ ПРЕДУПРЕЖДЕНИЕМ ДЛЯ ТЕХ, КТО ДО СИХ ПОР ПО-НАСТОЯЩЕМУ НЕ ОРГАНИЗОВАЛ ЗАГОТОВКУ ХЛЕБА ГОСУДАРСТВУ, КТО ПОТВОРСТВУЕТ САБОТАЖНИКАМ ХЛЕБОСДАЧИ И РАСХИТИТЕЛЯМ ЗЕРНА. САБОТАЖНИК ХЛЕБОСДАЧИ ОСЛАБЛЯЕТ МОЩЬ РОДИНЫ. ОН НАНОСИТ УДАР В СПИНУ КРАСНОЙ АРМИИ. НАДО ПОМНИТЬ, ЧТО БЕЗ ВЫПОЛНЕНИЯ ХЛЕБОПОСТАВОК НЕЛЬЗЯ ОБЕСПЕЧИТЬ ОКОНЧАТЕЛЬНОГО РАЗГРОМА И УНИЧТОЖЕНИЯ ВРАГА. ЧЕМ БОЛЬШЕ ХЛЕБА — ТЕМ БЛИЖЕ ПОБЕДА. ПОСТАВКА ГОСУДАРСТВУ ПРОДУКТОВ СЕЛЬСКОГО ХОЗЯЙСТВА — ЭТО ЗАКОН. И КАЖДЫЙ, КТО СРЫВАЕТ ЗАГОТОВКИ ХЛЕБА, ДОЛЖЕН ПРИВЛЕКАТЬСЯ К СУРОВОЙ ОТВЕТСТВЕННОСТИ ПО ЗАКОНАМ ВОЕННОГО ВРЕМЕНИ!

«Совнарком ДАССР и бюро Обкома ВКП(б) напоминают председателям исполкомов райсоветов депутатов трудящихся, секретарям РК ВКП(б), что в условиях Отечественной войны злейшими врагами Родины являются саботажники хлебозаготовок, организующие обман государства и провал выполнения плана хлебопоставок».

ВЫПОЛНЕНИЕ ПЛАНА ХЛЕБОЗАГОТОВОК — СЕРЬЕЗНАЯ ПРОВЕРКА РАБОТЫ МЕСТНЫХ ПАРТИЙНЫХ И СОВЕТСКИХ ОРГАНИЗАЦИЙ, ПРОВЕРКА УМЕНИЯ РУКОВОДИТЬ КОЛХОЗАМИ В ВОЕННОЕ ВРЕМЯ. Теперь качество руководителя-большевика проверяется тем, как выполнены колхозом, районом обязательства по хлебопоставкам.

БОЕВАЯ ЗАДАЧА ПАРТИЙНЫХ, СОВЕТСКИХ ОРГАНИЗАЦИЙ РЕСПУБЛИКИ ПРИНЯТЬ ВСЕ МЕРЫ, ЧТОБЫ В БЛИЖАЙШИЕ ДНИ ПОЛНОСТЬЮ РАССЧИТАТЬСЯ С ГОСУДАРСТВОМ ПО ХЛЕБОПОСТАВКАМ. ЭТОГО ТРЕБУЮТ ИНТЕРЕСЫ РОДИНЫ И ФРОНТА, ИНТЕРЕСЫ НАШЕЙ ПОБЕДЫ НАД ВРАГОМ.

Хлебозаготовки — важнейшая военно-хозяйственная кампания. Настроения самотека в этом деле вредны, опасны, чреваты губительными последствиями. Хлебозаготовки надо организовать. Организация хлебозаготовок предполагает, прежде всего, глубокое знание положения дел в каждом колхозе, знание, чем надо помочь колхозу, что надо сделать сегодня для того, чтобы ускорить хлебосдачу.

Известно, что для каждого колхоза утверждается пятидневное задание вывозки хлеба. Но это задание превращается в пустую бумажку, если парторганизация не контролирует его выполнение. Пятидневное задание надо подкрепить организаторской работой в колхозах, транспортных бригадах. Серьезную помощь колхозам могут и обязаны оказать городские организации, имеющие автотранспорт. Необходимо укомплектовать и укрепить в колхозах специальные транспортные бригады, занятые на вывозке зерна.

Нужно обеспечить тщательную охрану хлеба в колхозах и совхозах, решительно пресекая расхищение и разбазаривание зерна. Органы суда и прокуратуры обязаны строго карать расхитителей государственного хлеба и саботажников.

БОРЬБУ ЗА ХЛЕБ, ЗА СНАБЖЕНИЕ ПРОДОВОЛЬСТВИЕМ ФРОНТА И ПРОМЫШЛЕННЫХ ЦЕНТРОВ ДОЛЖНЫ ВОЗГЛАВИТЬ СЕЛЬСКИЕ КОММУНИСТЫ И КОМСОМОЛЬЦЫ. Поддерживая передовиков, разжигая социалистическое соревнование среди колхозов, ведя беспощадную борьбу с саботажниками, коммунисты и комсомольцы обязаны обеспечить в ближайшее время безоговорочное выполнение государственных планов хлебозаготовок каждым колхозом.

Доклад товарища Сталина поднял в колхозах Дагестана новую волну производственно-политической активности. Горцы Дагестана исполнены решимости в ответ на призыв товарища Сталина с честью выполнить свои обязательства перед государством.

Сегодня в «Дагестанской правде» публикуется обращение сельхозартели им. Дахадаева, Буйнакского района, ко всем колхозникам и колхозницам Дагестана о сдаче хлеба государству в счет поставок будущего года. Сельхозартель им. Дахадаева, полностью рассчитавшись с государством по всем видам поставок, сдает 30 тонн хлеба в счет поставок 1944 года. Нет сомнения, что призыв дахадаевцев найдет горячий отклик во всех колхозах республики.

Большую патриотическую инициативу проявили и колхозники Карабудахкентского района. Из личных запасов они продали государству 220 пудов хлеба. Четырнадцать колхозов этого района продали государству 47 тонн хлеба и сдали в счет поставок будущего года 124 тонны.

Сдачей зерна государству в счет будущего года и продажей излишков из личных запасов — увеличим хлебный фонд страны! Успешным завершением плана хлебопоставок ответим на исторический доклад и приказ вождя. Дадим фронту и стране больше хлеба для окончательного разгрома немецко-фашистских захватчиков! Борьба за хлеб — это борьба за нашу победу, за полный разгром врага!

От Советского Информбюро

ОПЕРАТИВНАЯ СВОДКА ЗА 19 НОЯБРЯ

Войска 1-го УКРАИНСКОГО фронта, в результате стремительного наступления, в ночь на 19 ноября овладели городом и железнодорожным узлом ОВРУЧ. Продолжая наступление, войска фронта заняли более 30 других населенных пунктов, среди которых КАРПИЛОВКА, СТЫЧАНКА, ЛУБЯНКА, ДУБРОВА, МАРТЫНОВИЧИ, ВОРОВИЧИ, КОВШИЛО, НОВАЯ ДОРОГИНЬ, СТАРАЯ ДОРОГИНЬ, КАЦОВЩИНА, ЛАСКИ, РАКОВЩИНА.

На ЧЕРКАССКОМ направлении наши войска, успешно форсировав ДНЕПР, овладели на правом берегу реки сильно укрепленными опорными пунктами противника ЕЛИЗАВЕТОВКА, БУДИЩЕ, СВИДОВСК, ДАХНОВКА, ВАСИЛИСА, СОСНОВКА, ГЕРОНИМОВКА и, продолжая теснить его части, вели бои на подступах к городу ЧЕРКАССЫ.

По приказу Верховного Главнокомандования наши войска, ввиду невыгодности занимаемых позиций, оставили город ЖИТОМИР и заняли более выгодные для обороны рубежи.

В районе РЕЧИЦЫ наши войска, продолжая наступление, улучшили свои позиции.

На других участках фронта—разведка и артиллерийско-минометная перестрелка.

В течение 18 ноября наши войска на всех фронтах подбили и уничтожили 145 немецких танков. В воздушных боях и огнем зенитной артиллерии сбито 19 самолетов противника.

ОПЕРАТИВНАЯ СВОДКА ЗА 20 НОЯБРЯ

В течение 20 ноября в излучине ДНЕПРА, юго-западнее ДНЕПРОПЕТРОВСКА наши войска вели наступательные бои местного значения, в ходе которых значительно улучшили свои позиции.

На ЧЕРКАССКОМ направлении наши войска продолжали вести бои по расширению плацдарма на правом берегу ДНЕПРА и улучшили свои позиции.

В районе КОРОСТЫШЕВА наши войска отбивали атаки пехоты и танков противника и нанесли ему значительные потери в живой силе и технике.

В районе нижнего течения реки ПРИПЯТЬ наши войска овладели районным центром Киевской области НОВО-ШЕПЕЛИЧИ, а также заняли населенные пункты ЧИСТОПАЛОВКА, БУРАКОВКА, СТАРАЯ КРАСНИЦА, ТОЛСТЫЙ ЛЕС и железнодорожные станции ЯНОВ, БУРАКОВКА.

В районе РЕЧИЦЫ наши войска продолжали наступление и заняли несколько населенных пунктов.

На других участках фронта — разведка и артиллерийско-минометная перестрелка.

В течение 19 ноября наши войска на всех фронтах подбили и уничтожили 78 немецких танков. В воздушных боях и огнем зенитной артиллерии сбито 16 самолетов противника.

* * *

В излучине Днепра, юго-западнее города Днепропетровска, бойцы Н-ской гвардейской части ночью штурмом овладели господствующей над местностью высотой и значительно улучшили свои позиции. Немцы трижды пытались вновь занять высоту, но не добились успеха. В боях за эту высоту уничтожено до 700 немецких солдат и офицеров. Захвачены трофеи и пленные.

* * *

На Черкасском направлении наши войска вели бои за расширение плацдарма на правом берегу Днепра. Решительной атакой подразделения Н-ской части выбили противника из сильно укрепленного опорного пункта, уничтожив при этом до 300 немецких солдат. Захвачены артиллерийская батарея и склад боеприпасов. На другом участке наши разведчики проникли через боевые порядки противника и взорвали несколько дзотов и блиндажей вместе с находившимися в них гитлеровцами. Разведчики, выполнив боевое задание, благополучно вернулись в свою часть.

* * *

В районе Коростышева наши войска отбивали атаки противника. На одном участке 2 полка немецкой пехоты и 60 танков атаковали позиции Н-ской части. В ожесточенном бою советские бойцы сожгли 32 вражеских танка и вынудили гитлеровцев отступить. На поле боя осталось до 800 вражеских трупов. На другом участке немецкая пехота накапливалась в балке на подступах к одному населенному пункту. Наши артиллеристы и гвардейцы-минометчики своевременно открыли огонь и рассеяли гитлеровцев. Противник отошел, оставив в балке более 200 трупов и 2 подбитых самоходных орудия.

* * *

В районе нижнего течения реки Припять наши войска, продвигаясь вперед, заняли ряд населенных пунктов, в том числе районный центр Киевской области Ново-Шепеличи. В бою за село Ново-Шепеличи советские бойцы истребили батальон вражеской пехоты и захватили большой обоз с различными военными материалами. Захвачены также две артиллерийских батареи противника и другие трофеи.

* * *

В районе Речицы наши войска продолжали наступление. На одном участке немцы, подтянув свежие силы, предприняли одну за другой 9 контратак. Советские войска отбили все контратаки противника, а затем контрударом заняли 2 населенных пункта. За день истреблено 1.200 гитлеровцев, подбито и сожжено 24 немецких танка и 2 бронемашины. В другом районе наши подвижные части продвинулись вперед и овладели рядом населенных пунктов. Захвачено у немцев 6 орудий, 80 автомашин, 100 повозок с грузами, 3 склада боеприпасов, 2 продовольственных склада и склад с горючим.

* * *

В Черном море потоплены 2 транспорта противника общим водоизмещением 4.500 тонн, 2 сторожевых катера и быстроходная десантная баржа. Кроме того, сильно повреждены 5 быстроходных десантных барж и транспорт противника.

* * *

Несколько молдавских партизанских отрядов, действующих на железнодорожных коммуникациях противника, в октябре взорвали 9 железнодорожных мостов. За это же время партизаны пустили под откос десятки вражеских эшелонов с войсками, боеприпасами и снаряжением. В результате крушений разбито до 400 вагонов и платформ.

* * *

Пленный командир 750 отдельного немецкого саперного батальона капитан Курт Майор рассказал: «В приказах немецкого командования неоднократно говорилось, что мы будем зимовать на западном берегу Днепра. Линия обороны непрерывно совершенствовалась. Мы строили новые и утепляли старые блиндажи. Форсирование Днепра советскими войсками на нашем участке было для многих полной неожиданностью. Не верилось, что русские сумеют преодолеть такой широкий водный рубеж. Мой батальон понес исключительно тяжелые потери. Еще недавно в нем насчитывалось 400 с лишним солдат, а сейчас едва-ли наберется 30 человек. Теперь нам приходится пожинать плоды авантюристической политики германского правительства. Немецкая армия потеряла неисчислимое количество людей и вынуждена отступать все дальше и дальше. Мы ведем бои, но уже без всякой надежды на победу. Сознавая бесполезность дальнейшего сопротивления, я сдался в плен».

* * *

Ниже публикуется акт о зверствах немецко-фашистских мерзавцев в Золотоношском районе, Полтавской области:

«Два года немецко-фашистские захватчики зверствовали в нашем районе, издевались над населением, грабили и убивали мирных жителей. 22 ноября 1941 года гитлеровцы устроили в городе Золотоноша кровавую резню. Фашистские бандиты вывезли за город свыше 3 тысяч жителей и расстреляли их у глубокого оврага. В конце июля прошлого года гитлеровские изверги расстреляли еще много мирных советских граждан—жителей сел и деревень Золотоношского, Ирклеевского, Чернобаевского и Гельмязовского районов. Казни происходили на южной окраине г. Золотоноша, в военном городе. В числе расстрелянных —колхозницы Екатерина Горбенко, Анна Ткаченко, Анна Петренко, Александра Слива—депутат Верховного Совета УССР, колхозники Николай Адаменко, Иван Яценко, Кузьма Дороченко, директор средней школы г. Золотоноша Мария Литвиненко, агроном Иван Присяжный, инженер завода имени Лепсе—Иван Голубь и многие другие. После освобождения города Золотоноша от немецких бандитов обнаружено 30 ям, в которых, по предварительным данным, закопано более 12 тысяч советских граждан, убитых гитлеровцами.

Непосредственными виновниками этих неслыханных злодеяний мы считаем немецкого гебитскомиссара подполковника Отто Гейдемана, начальника гестапо майора Кляуса, его помощника Каубиша, начальника полевой жандармерии лейтенанта Шольца».

Акт подписали жители города Золотоноша: И. Авраменко, А. Качамлицкий, А. Суворов, Д. Семенченко, А. Подмогильный, А. Олексеенко, А. Кутовая и другие.

От'езд тов. А. Я. Вышинского в Алжир

Заместитель Народного Комиссара Иностранных Дел тов. А. Я. Вышинский вместе с сопровождающими его лицами выехал 18 ноября из Москвы за границу для участия в работах созданного в соответствии с решением Московской конференции трех министров Консультативного Совета по вопросам Италии — в качестве представителя советского правительства. (ТАСС).

Вручение ордена Ленина и золотой медали „Серп и молот“ Героям Социалистического Труда

Председатель Президиума Верховного Совета СССР тов. М. И. Калинин вручил вчера, 20 ноября, орден **Ленина** и золотую медаль **«Серп и молот»** вместе с грамотой о присвоении звания **Героя Социалистического Труда** Л. М. Кагановичу, А. Н. Александровой, Б. Н. Арутюнову, В. И. Болонину, А. М. Васильеву, В. И. Виноградову, Я. М. Ганину, П. Н. Гарцуеву, И. Г. Евсееву, В. М. Елисееву, И. И. Ефимову, А. Г. Звездину, И. Г. Зубкову, Г. В. Ковалеву, Н. Р. Колобову, М. Г. Кордашу, И. Г. Мажарову, К. Н. Мышастому, Н. А. Нариняну, А. И. Новикову, В. Т. Осипову, И. Ф. Панину, А. П. Пашавину, Н. Н. Певцову, А. И. Рыкову, Б. К. Саламбекову, Н. И. Синегубову, Г. М. Чернову, Е. М. Чухнюк, и П. А. Шубину, награжденным за особые заслуги в обеспечении перевозок для фронта и народного хозяйства и выдающиеся достижения в восстановлении железнодорожного хозяйства в трудных условиях военного времени.

В своем выступлении от имени награжденных тов. П. Н. Гарцуев говорит об обязательствах, взятых железнодорожниками в обращении на имя товарища Сталина. Выражая благодарность правительству и партии за высокие награды, тов. Гарцуев заверяет, что железнодорожники сделают все возможное, чтобы еще быстрее восстанавливать железные дороги в районах, освобожденных от немецких захватчиков, и обеспечат их бесперебойную работу зимой.

Тов. М. И. Калинин поздравил Героев Социалистического Труда с наградой и пожелал им дальнейших успехов в работе.

— Я надеюсь, — говорит тов. М. И. Калинин, — что высокая награда и сталинская похвала, которые вы заслужили, явятся новым толчком в вашей ответственной работе по выполнению заданий правительства и нашего Верховного Главнокомандующего товарища Сталина.

В своем выступлении тов. Л. М. Каганович заявил, что оценка товарищем Сталиным работы транспорта и награды налагают на железнодорожников новые обязательства.

— Мы поступили бы не по-сталински, если бы успокоились на достигнутом. Мы даем клятву правительству, партии и любимому товарищу Сталину удесятерить нашу энергию, работать еще лучше, работать так, как доблестная Красная Армия под водительством товарища Сталина бьет немецких захватчиков. (ТАСС).

УКАЗ ПРЕЗИДИУМА ВЕРХОВНОГО СОВЕТА ДАССР

О награждении Почетными Грамотами Верховного Совета ДАССР сотрудников Наркомата Государственной безопасности Дагестанской АССР

За отличные показатели в работе по обеспечению государственной безопасности наградить Почетными грамотами Верховного Совета Дагестанской АССР:

1. **Алиева** Абдулла Магомаевича — мл. лейтенанта госбезопасности.
2. **Давиденко** Александра Семеновича — ст. лейтенанта госбезопасности.
3. **Егорова** Тимофея Игнатьевича — капитана госбезопасности.
4. **Загороднего** Григория Антоновича.
5. **Калинина** Николая Ивановича.
6. **Карлова** Алексея Дмитриевича — ст. лейтенанта госбезопасности.
7. **Крытенко** Василия Федоровича — ст. лейтенанта госбезопасности.
8. **Кульбецкого** Степана Андреевича — лейтенанта госбезопасности.
9. **Ларичева** Ивана Федоровича — капитана госбезопасности.
10. **Марголина** Марка Владимировича — майора госбезопасности.
1. **Маркина** Андрея Кузьмича.
12. **Мирошниченко** Андрея Ивановича — ст. лейтенанта госбезопасности.
13. **Парфенова** Ивана Ивановича — мл. лейтенанта госбезопасности.
14. **Передерий** Леонида Федоровича — капитана госбезопасности.
15. **Порванецкую** Ираиду Владимировну — мл. лейтенанта госбезопасности.
16. **Ручкина** Александра Яковлевича — ст. лейтенанта госбезопасности.
17. **Таран** Илью Ивановича.
18. **Шабанова** Александра Александровича — сержанта спецслужбы.

Председатель Президиума Верховного Совета ДАССР **А. ТАХТАРОВ.**
Секретарь Президиума Верховного Совета ДАССР **П. КУРОЧКИН.**
Гор. Махач-Кала, 13 ноября 1943 г.

ДАДИМ КРАСНОЙ АРМИИ БОЛЬШЕ ХЛЕБА!

Ко всем колхозникам и колхозницам Дагестана

Дорогие товарищи!

С великой радостью и гордостью восприняли мы, колхозники, сталинскую оценку своей роли в Отечественной войне. Мы, советские крестьяне, в дни войны трудимся самоотверженно, давая фронту во все возрастающем количестве хлеба, мяса, масла, брынзы, а нашей промышленности — сырья, ибо считаем «нынешнюю войну против немцев своим кровным делом, войной за свою жизнь и свободу».

Нам дорога и любима наша земля, родившая и вскормившая нас. Нам дороги и любимы советская власть и партия Ленина—Сталина, которые вызволили нас из кабалы, нищеты и темноты и вывели на широкую дорогу зажиточной и культурной жизни.

С первых же дней войны тысячи колхозников Дагестана ушли на фронт и с оружием борются за свободу и независимость своей страны. Оставшиеся в тылу самоотверженно трудятся за двоих и троих.

«...Наши колхозы и совхозы снабжали без серьезных перебоев армию и страну продовольствием»,—сказал товарищ Сталин в докладе о 26-й годовщине Великой Октябрьской Социалистической Революции. Эта высокая оценка вождя служит для нас источником для новых трудовых успехов. Из этой великой оценки мы будем черпать неиссякаемые запасы могучей энергии для новых подвигов во славу Родины и на погибель врагам.

Доклад товарища Сталина поднял в колхозной деревне новую волну производственно-политической активности. Мы, колхозники, поклялись товарищу Сталину неустанно увеличивать помощь фронту, не жалеть никаких сил и средств для скорейшего и окончательного разгрома врага.

Мы хорошо сознаем, насколько важно в условиях военного времени своевременное выполнение всех обязательств перед государством. И мы можем с гордостью заявить, что полностью рассчитались с государством по всем видам поставок. В этом году наша артель сдала фронту и стране 186 тонн зерна, 55 тонн мяса, 1.354 килограмма масла, около одной тонны сыра, более 9 тысяч штук яиц, 300 тонн картофеля и овощей и много других продуктов.

В счет поставок будущего года сдали государству 9 тонн мяса.

Но можем ли мы сейчас, в дни победоносного наступления Красной Армии, ограничиться только этой помощью? Нет, не можем!

Фронту и стране нужно много хлеба, чтобы вдоволь кормить бойцов фронта и тыла. Хлеб — это тоже оружие, без него не может быть победы. Обсудив на своем собрании доклад и приказ вождя о 26-й годовщине Октября, мы решили усилить помощь фронту. Наша сельхозартель сдает государству в счет поставок будущего года дополнительно 30 тонн хлеба. Это будет нашей помощью фронту и стране, ударом по врагу!

Мы призываем все колхозы, всех колхозников и колхозниц Дагестана последовать нашему примеру и организовать сдачу хлеба государству в счет поставок 1944 года.

Товарищи колхозники и колхозницы! Сдавайте хлеб государству в счет поставок 1944 года. Неустанно крепите колхозное производство, усиливайте помощь фронту. Победа недалека и общими усилиями мы обязаны ее приблизить.

По поручению общего собрания колхозников сельхозартели им. Дахадаева, Буйнакского района:
А. ОРУСХАНОВ — пред. колхоза, Я. ИСАКОВ — секретарь парторганизации, М. ГАДЖИМУРАДОВ — пред. сельисполкома, Ш. АРСАХАЛИЕВ, Х. МАГОМЕДОВ, А. АРСЛАНГЕРЕЕВА — бригадиры.

Колхозная помощь фронту

В ответ на призыв товарища Сталина колхозники обязуются еще более усилить помощь фронту, еще лучше снабжать Красную Армию и самоотверженный тыл сельхозпродуктами.

Прошедшее районное совещание сельского актива решило к 25 ноября полностью рассчитаться с государством по хлебопоставкам. Передовые колхозы района сдают хлеб государству в счет плана будущего года. 14 колхозов района решили сдать в счет хлебопоставок 1944 года 124 тонны хлеба. Кроме этого, они продают государству сверх плана 47 тонн зерна.

Горя желанием поддержать победоносное наступление Красной Армии, передовые колхозники района продают государству хлеб из личных запасов. 14 человек продали государству 220 пудов зерна из личных запасов.

30 пудов продал государству председатель колхоза им. Коминтерна, сел. Кака-Шура тов. Гелеев Джангишн, 33 пуда—тов. Алиев Али из колхоза им. 18 парте'езда, 18 пудов—Джамалутдинов Махти и другие.

Отвечая на призыв товарища Сталина, колхозники Карабудахкентского района усиливают помощь фронту, обещают трудиться, не покладая рук, с честью выполнят свой патриотический долг перед фронтом и родиной.

И. ХИЗРИЕВ.
Секретарь Карабудахкентского райкома ВКП(б).

Оправдаем высокую оценку вождя

Выполняя сталинское указание — дать Красной Армии больше вооружения, боеприпасов, снаряжения и продовольствия, партийные и непартийные большевики Буйнакска проделали большую работу. За 10 месяцев 1943 года промышленность города дала продукции на 23.215.800 рублей.

Из 17 предприятий города — 10 ведущих перевыполнили годовой план и дали сверхплановой продукции на 4 миллиона 391 тысячу рублей, это на 1 мил. 306 тыс. 400 рублей больше, чем за этот же период прошлого года. Производительность труда повысилась на 15 процентов.

Впереди коллективы фруктово-консервного завода, Кожкомбината, Промкомбината, промартели: им. Ворошилова, «Красная звезда» и другие.

В социалистическом соревновании десятки и сотни рабочих нашего города показали образцы героического труда. Созданные молодежные фронтовые бригады дали новый источник увеличения производительности труда.

Фронтовая бригада консервного завода коммуниста Дворцовой систематически перевыполняет производственную программу в два—два с половиной раза. Она явилась инициатором создания фронтовых бригад по многим предприятиям города.

С новой силой развернулось социалистическое соревнование на всех предприятиях города в ответ на призыв товарища Сталина. Вдохновленные докладом и приказом вождя, советские патриоты увеличивают приток продукции фронту и стране.

Фронтовая комсомольская молодежная бригада тов. Школьника, из артели «Кожевник» известна систематическим перевыполнением производственного плана в 3—3,5 раза. В эти дни патриотического под'ема бригада перекрыла свои прежние показатели и в смену выполняет по четыре с половиной нормы. Рабочий этой артели тов. Коган уже перевыполнил годовое задание в семь раз!

Отвечая на призыв товарища Сталина, коллектив Кожкомбината решил месячный план перевыполнить на 10 процентов. Передовики коллектива высокой производительностью труда помогают выполнить это обещание. Стахановец тов. Каждан свое задание выполняет теперь на 350-400 процентов в смену. В обувной бригаде Пичугина нет ни одного рабочего, выполняющего менее двух норм.

Коллектив консервного завода готовит в подарок Красной Армии 200 тысяч банок консервов сверхплановой годовой продукции.

Нет предела патриотизму советских людей. Трудящиеся Буйнакска — партийные и непартийные большевики — помогают красным воинам не только высокой производительностью труда, но и личными средствами, повседневной заботой о нуждах славных защитников и их семей. Эта помощь будет еще больше усиливаться.

Высокая оценка, данная товарищем Сталиным труженикам тыла, влила новую струю энергии и желания непрерывно итти вперед, приближая желанный час полной победы над врагом.

А. АТАЕВ.
Секретарь Буйнакского Горкома ВКП(б).

◆

Посылаем подшефникам библиотечку

Республиканская библиотека им. Пушкина выделяет для освобожденного города из своих фондов 500 экземпляров художественной, политической и технической литературы. Кроме того, направляет предметы библиотечной техники: тысячи штук книжных, читательских формуляров и другие.

Коллектив республиканской библиотеки будет поддерживать тесную связь с работниками подшефной библиотеки, оказывая им в работе постоянную помощь.

В. ГИММЕЛЬРАЙХ.
Директор республиканской библиотеки им. Пушкина.

ЗА ОБРАЗЦОВУЮ РАБОТУ МАГАЗИНОВ И СТОЛОВЫХ

Правильная организация советской торговли в условиях войны приобретает исключительно важное значение. Но не все торгующие организации, работники прилавка и общественного питания поняли это. Проведенная недавно махачкалинским Горкомом ВКП(б) и Госторгинспекцией проверка работы ряда магазинов и столовых показала, что многие работники торговли и общественного питания бездушно-бюрократически относятся к обслуживанию трудящихся.

В магазинах Горторга №№ 43 и 96 нередко хлеб завозится с опозданием на несколько часов, а в магазине № 85 это явление постоянное.

Факты обмера и обвеса потребителей не изжиты и особенно часто наблюдаются в столовых. В столовой № 2 порцию рыбы отпускали в два раза меньше установленной.

В столовой № 3, обслуживающей инвалидов Отечественной войны и детей фронтовиков, обвес по вторым блюдам составлял от 40 до 80 граммов. В магазине рыбкоопа обвешивали на 100 граммов развесного чая.

Кассиры магазинов и столовых, как правило, покупателям не додают сдачи от 10 до 50 коп. При внезапной проверке в кассах ряда магазинов были установлены излишки денег до 33 рублей.

Торгующие организации нередко преподносят покупателям негодные продукты и товары. В магазинах №№ 6 и 19 в хлебе были обнаружены куски совершенно непропеченного теста. В магазине Военфлотторга продавали испорченные сухари. В магазине № 51 Горторга продают расчески и гребенки (производство Коопинсоюза), один вид которых вызывает неприятное чувство. Торговые работники не требуют от производственных организаций качественной продукции и принимают от них явный брак.

Нельзя пройти мимо и такого возмутительного факта. Как известно, Совнарком Союза ССР запретил кому бы то ни было самовольно устанавливать цены на хлебобулочные изделия. Несмотря на это, директор Хлебокомбината тов. Багиров, следуя незаконной установке своего треста, отпускает, так называемые, печеные пышки из 96-99 процентов муки по 4 рубля 50 коп. за килограмм (розничная цена 5 руб.). Таким образом, Хлебокомбинат перебирает с потребителя за каждый килограмм 3 рубля. Даже после того, как было указано Багирову на незаконность таких расценок, он продолжал взимать завышенную стоимость.

Вызывает серьезное беспокойство состояние торговых помещений. Большинство магазинов не отремонтировано. Например, в магазине № 4 Военфлотторга, № 8 ОРС'а порта, № 85 Горторга через дырявые крыши во время дождя на хлеб льется вода. В столовой завода им. М. Гаджиева пол сгнил, всюду грязь, даже спецовки на обслуживающем персонале почернели от грязи. Посуда в столовой с отбитыми краями. Чтобы не разлить суп, обедающий вынужден все время миску держать в руке.

Приходится удивляться, как партийная и профсоюзная организации и директор завода тов. Ворон равнодушно проходят мимо такого возмутительного положения.

Государственный Комитет Обороны своим постановлением от 22 января 1943 года решительно потребовал от всех торгующих, а также партийных и советских организаций, навести должный порядок в торговле. Это постановление должно безоговорочно быть выполнено. Профсоюзные организации обязаны осуществить указание Государственного Комитета Обороны и ВЦСПС об организации общественного контроля над работой торгующих организаций. Введение общественного контроля несомненно значительно улучшит работу магазинов и столовых.

К. ЛЮКШИН.
Главный Государственный инспектор по торговле в ДАССР.

Сурен Кочарян в Махач-Кала

Вновь посетил Махач-Кала заслуженный деятель искусств, мастер художественного слова, орденоносец Сурен Кочарян, недавно с успехом выступавший в столице Дагестана с двумя литературными концертами — «Шахразада» и «Декамерон».

17 ноября в Даггостеатре им. Максима Горького Сурен Кочарян дал литературный концерт, посвященный армянскому народному эпосу — «Давид Сасунский». Этот, как и предыдущие вечера, прошел также с большим успехом.

Вчера в редакции «Дагестанская правда» С. А. Кочарян встретился с журналистами, писателями, литературоведами, деятелями искусств, партийными работниками. Сурен Кочарян прочитал свои новые фрагменты из В. Шекспира — «Человеческие страсти». «Человеческие страсти» принадлежат к числу лучших литературных композиций Сурена Кочаряна. Ее тема: любовь к родине и ненависть к врагу, мужество и отвага народа. Выступившие после чтения фрагментов, дали высокую оценку той огромной и блестящей работе, которую проделал Сурен Кочарян.

Сурен Кочарян пробудет в Махач-Кала до 23 ноября. Он выступит с литературными вечерами «Шахразада», «Витязь в тигровой шкуре» и другими — у студентов Дагмединститута, Дагпединститута, учащихся старших классов школ города.

А. Ш.

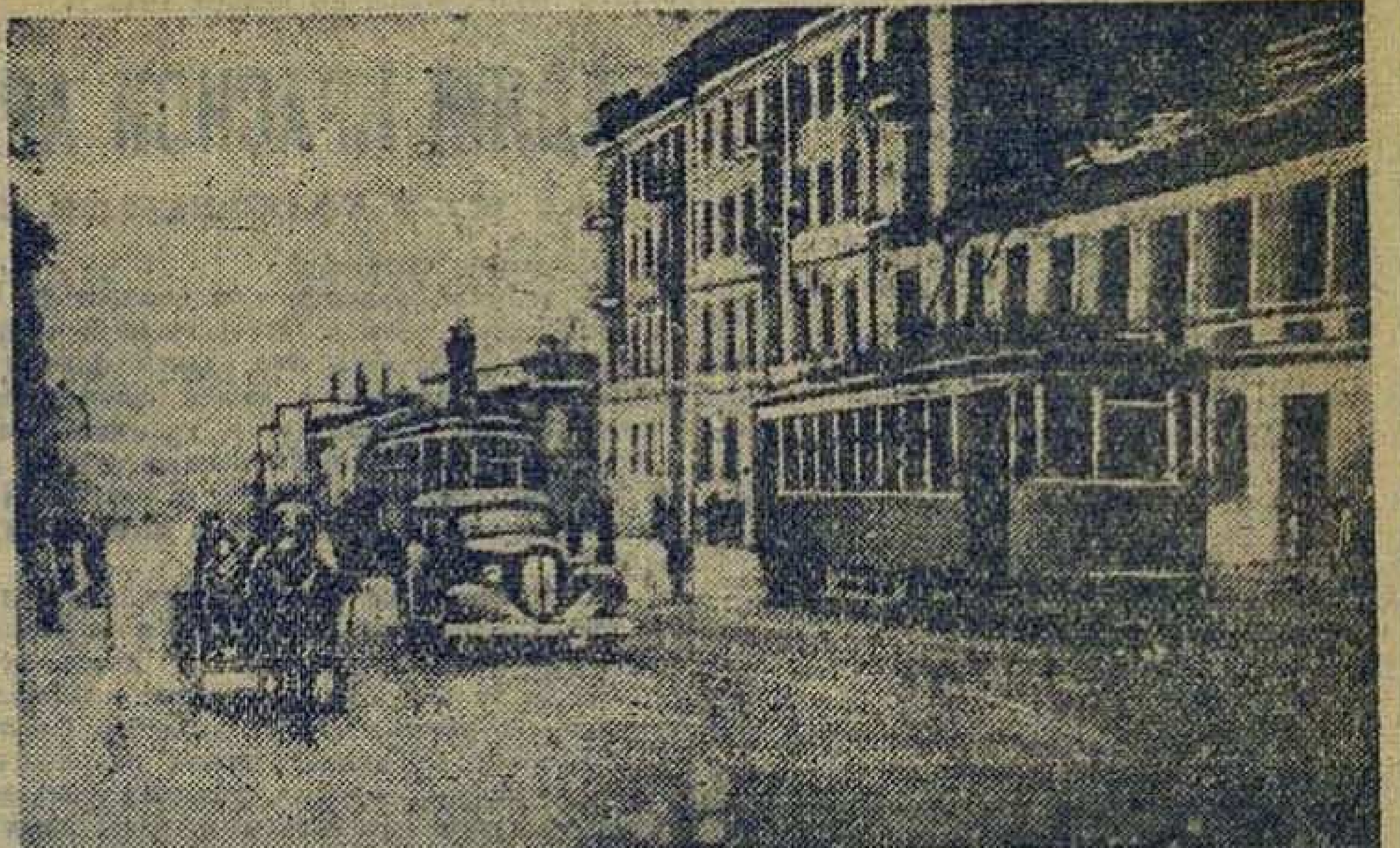

Курск сегодня. На снимке: трамваи выходят на улицы города.
Фото Н. Ситникова. (ТАСС).

Русский театр им. Горького

В столице Дагестана — городе Махач-Кала — закончено формирование русского драматического театра имени Максима Горького. Труппа состоит из 40 человек. Среди них — заслуженный деятель искусств ДАССР Сладкий, заслуженный артист Туркменской республики Лызлов, артисты: Безродная, Бунина, Введенская, Валевская, Крустинсон, Лельская, Наумова, Полонская, Романычева, Славина, Ткачева; актеры: Горев, Богданский, Кириллов, Кузнецов, Матвеев, Марчук, Матрвелли, Мирвольский, Овсянников, Сухарев, Полонский, Радич, Чараджи и другие.

Основной режиссер — Ливанов.

На отдельные постановки приглашены: народный артист Дагестанской АССР Рустамов, заслуженный деятель искусств Грузинской ССР—Рубин и режиссер Тбилисской Государственной драмы имени Грибоедова—Ридаль.

Главный художник—заслуженный деятель искусств ДАССР Цигвинцев, заведующий музыкальной частью—заслуженный деятель искусств ДАССР Гасанов.

Утвержден репертуар театра. В него вошли из русской классики: «Варвары» — Горького, «Три сестры»—Чехова, «Дворянское гнездо»—Тургенева, «На всякого мудреца довольно простоты»—Островского; западно-европейская классика: «Дама невидимка»—Кальдерона; пьесы об Отечественной войне: «Нашествие» — Леонова, «Лодочница» — Погодина, «Жди меня» — Симонова.

Спектакль к Ленинским дням—о великих вождях Ленине и Сталине—«Кремлевские куранты» — В. Погодина (новый вариант МХАТ).

Пьесы исторические: «Фельдмаршал Кутузов» — Соловьева, «Разгром Надир-Шаха»—Хуршилова.

Комедии и сатиры «Чрезвычайный закон»—Братьев Тур и Шейнина, «Новые приключения бравого солдата Швейка»—Слободского.

Коллектив театра занят созданием и расширением репертуарного фонда, в основе которого будет героическо-патриотическая тема, отражающая победоносное наступление Красной Армии, мобилизацию всех сил советского народа на окончательный разгром и уничтожение врага.

Приступая к работе, мы учитываем, что требования зрителя к искусству, театру, актерам неизмеримо повысились. Сейчас мало дать доброкачественный тематический спектакль. В дни решающих боев Красной Армии на фронте театр обязан давать такие спектакли, которые бы закаляли сердца людей, неутомимо звали их к борьбе за победу и в то же время были на высоком уровне мастерства и техники. Это заставляет весь коллектив театра серьезно работать над образами, с огромной энергией отдавать общему делу все силы, весь энтузиазм.

Мы твердо знаем, что только спаянность коллектива и монолитность, нерушимое единство идейности и художественности в нашем творчестве помогут выполнить поставленные перед нами задачи.

Задача—вновь создать в столице Дагестана республиканский театр драмы—разрешена. Репетиции идут. Через месяц откроется занавес театра русской драмы имени Горького.

А. ВЕРХОВСКИЙ.
Художественный руководитель и главный режиссер Даггостеатра.

◆

По следам материалов „Дагестанской правды"

„Еще о работе Кумторкалинской конторы связи"

Под таким заголовком в «Дагестанской правде» была опубликована заметка, в которой сообщалось о беспорядках в кумторкалинской конторе связи и радиоузле.

Секретарь кумторкалинского райкома ВКП(б) тов. Алиев сообщил редакции, что факты, указанные в заметке, подтвердились. Начальнику конторы связи тов. Смоленскому сделано последнее предупреждение, что, если он не улучшит работу своего аппарата, то будет снят с работы и привлечен к партийной ответственности.

Начальник Управления Связи тов. Тарасов сообщил, что для улучшения работы кумторкалинского радиоузла, туда переведен радиотехник тов. Морковин, который наладил ежедневную передачу точно по расписанию.

Речь Хэлла в конгрессе США

ЛОНДОН, 19 ноября. (ТАСС). Агентство Рейтер передает из Вашингтона речь Хэлла, с которой он вчера выступил на совместном заседании сената и палаты представителей Конгресса США. Хэлл сказал:

«Всеми нами, присутствующими здесь, и миллионами американцев во всей стране, а также американцами, находящимися на своем боевом посту за морем, владеет и может владеть в настоящий момент только одна мысль — как можно скорее победить врага. Мы достигли в войне такой стадии, когда Об'единенные нации ведут наступление во всех частях мира. Наши враги терпят одно поражение за другим. Придет время, когда их отчаянное стремление разрушить мир будет окончательно сокрушено. Однако, нам еще предстоят огромные испытания и колоссальные жертвы. Победа будет ускорена только в той мере, в какой все мы в Америке и все другие Об'единенные нации сделаем все возможное, чтобы до конца, без малейшего ослабления или отвлечения усилий, использовать наши преимущества».

«Московская конференция явилась, — заявил Хэлл, — как мы считаем, важным шагом как к сокращению срока войны, так и к устройству будущего.

Созыв конференции был результатом глубокого убеждения Рузвельта, Черчилля и Сталина в том, что на нынешней стадии войны настоятельно необходим откровенный и дружественный обмен мнениями между ответственными представителями трех правительств по послевоенным вопросам, а также по вопросам сотрудничества во время войны. До сих пор обмен мнениями между нашим правительством и правительством Великобритании производился несколько раз, но военные условия препятствовали тому, чтобы Советское правительство в той же мере участвовало в таком обмене мнениями».

«Наше совещание в Москве, — продолжал Хэлл, — коснулось целого ряда проблем. Были достигнуты важные соглашения, но тайных соглашений не было и не предполагалось заключать. Об обсуждения военных вопросов, которое имело место на конференции, можно сказать, что оно имело целью облегчить и сделать более тесным сотрудничество между тремя странами в деле ведения войны против общего врага. Конференция сосредоточила свое внимание на обеспечении того, чтобы нации, на вооруженные силы и население которых ложится главная ответственность за победу над врагом, продолжали вместе с другими миролюбивыми нациями принимать полное участие в разрешении многочисленных и трудных проблем будущего. На конференции с самого начала господствовала мысль, что после достижения победы сотрудничество миролюбивых народов в целях защиты определенных важнейших общих интересов будет почти так же существенно и необходимо, как и поддержка военных усилий в настоящее время.

Эти соображения привели к принятию Московской конференцией декларации четырех держав, с которой вы все хорошо знакомы».

Хэлл охарактеризовал как «акт высокого самоотречения» декларацию четырех правительств, предусматривающую, что по окончании войны они не будут применять свои вооруженные силы на территории других государств, кроме как после совместной консультации и для целей, предусмотренных в этой декларации. Принятием этой декларации, сказал он, СССР, Великобритания, Соединенные Штаты и Китай заложили основу для сотрудничества после войны, которое даст возможность всем миролюбивым странам — большим и малым — жить в мире и безопасности, сохранить свои свободы и право на цивилизованное существование и пользоваться возросшими благами и возможностями экономического, социального и духовного развития... В Москве четыре правительства обязались проводить, вплоть до ее наиболее полного осуществления, широкую и прогрессивную программу международного сотрудничества. Этот акт имеет международное значение. По мере того, как статьи декларации четырех держав будут проводиться в жизнь, уже больше не будет необходимости в сферах влияния, союзах для установления равновесия сил или каких-либо специальных соглашениях, с помощью которых страны пытались в злополучное прошлое время сохранить сво безопасность или осуществить свои интересы.

Перед конференцией стояли многочисленные политические проблемы, возникшие в связи с военной деятельностью в Европе. Мы предвидели, что проблемы, представляющие общий интерес для наших трех правительств, будут и впредь возникать по мере того, как наши совместные военные усилия будут ускорять поражение противника. Для нескольких правительств невозможно по таким вопросам притти к полному согласию и быстрому взаимопониманию через посредство обычных дипломатических каналов. В соответствии с этим конференция решила создать Европейскую Консультативную Комиссию с местопребыванием в Лондоне.

Для разрешения проблем, возникающих в связи с проведением в жизнь условий капитуляции Италии, и вопросов вытекающих из развития событий в этой стране, конференция создала Консультативный Совет по вопросам Италии. Этот Совет будет состоять из представителей правительств Соединенных Штатов, Великобритании и Советского Союза, Французского Комитета Национального Освобождения и правительств Югославии и Греции. Он будет сконструирован в ближайшее время. Было ясно предусмотрено, что создание этих двух органов не имело целью заменить обычные дипломатические каналы, существующие между тремя правительствами. Напротив, были приняты меры для быстрого и эффективного разрешения вопросов, в которых заинтересованы 3 правительства, путем трехсторонних дипломатических переговоров в любой из трех столиц.

Охарактеризовав декларации конференции об Италии и об Австрии, Хэлл продолжал: «Конференция дала также возможность руководителям трех правительств выступить с торжественной публичной декларацией по поводу лиц, ответственных за зверские и гнусные преступления, совершенные нацистскими руководителями в отношении преследуемого и подвергающегося мучениям населения оккупированных стран — в отношении людей всех рас и религий, из которых самый ужасный гнев Гитлера был обрушен на евреев. Заслуженное наказание постигнет лиц, совершивших все эти преступления. И, наконец, конференция имела предварительное суждение по некоторым особым проблемам, относящимся к будущему переходному периоду от войны к миру. Происходил плодотворный обмен мнениями по таким вопросам, как отношение к Германии и ее саттелитам, различные фазы экономических отношений, улучшение социального благосостояния и обеспечение общей безопасности и мира. Разрешение этих проблем было одним из выдающихся достижений Московской конференции.

Активное обсуждение, которое продолжалось в течение двух недель, не привело и не должно было привести к разрешению всех проблем, стоящих перед нами. Еще меньше могли мы предвидеть проблемы, которые, несомненно, будут возникать изо дня в день и из года в год. Были также другие проблемы, такие, например, как вопросы, относящиеся к границам, которые по самому своему характеру должны быть отложены до окончания военных действий. Это соответствует позиции, которой придерживалось в течение некоторого времени наше правительство. Высшее значение имеет тот факт, что на конференции был возрожден дух международного сотрудничества в настоящее время и после войны и что он получил практическое выражение.

Я счастлив, что имею возможность воздать должное лицам, с которыми я имел честь совещаться в Москве. Молотов разработал повестку дня конференции наиболее эффективным образом. Как председатель и участник конференции, он проявил исключительные способности и глубокое понимание международных дел. Иден с его исключительной мудростью и опытом проявил самые совершенные качества государственного деятеля. Я нашел в лице маршала Сталина замечательную личность, одного из великих государственных деятелей и лидеров нашего поколения. На меня произвел глубокое впечатление русский народ и его эпический патриотизм. Люди, которые борются против безжалостной агрессии, проявляя полное презрение к смерти, как это делают мужчины и женщины Советского Союза, заслуживают восхищения и доброжелательного отношения со стороны народов всех стран.

О нас, людях нынешнего поколения, будут судить в будущем по тому, каким образом мы выполнили возложенную на нас беспрецедентную задачу — не только выиграть войну, но и добиться того, чтобы благоприятные возможности к установлению в будущем мира и безопасности не были упущены. Как американец я горжусь той широтой взглядов и тем пониманием государственных дел, которые побудили вас, леди и джентльмены, в обеих палатах Конгресса принять большинством голосов, независимо от партийной принадлежности, резолюции, предусматривающие участие нашей страны вместе с другими суверенными нациями в эффективной системе международного сотрудничества в интересах сохранения мира и безопасности».

МЕЖДУНАРОДНЫЙ ОБЗОР

Недавно — 11 ноября — в Германии отмечался один из самых мрачных юбилеев ее истории — 25-летие перемирия 1918 года. В эти дни гитлеровская клика мобилизовала весь аппарат фашистской пропаганды, чтобы отвлечь немцев от унылых размышлений по поводу состояния современной, гитлеровской Германии и неизбежных сравнений с черными для кайзеровской Германии ноябрьскими днями 1918 года. А эти сравнения напрашиваются сами собой. И тогда, в 1918 году, Германия, захватившая половину Европы и попиравшая украинскую землю, внешне еще представляла собой внушительную военную силу и вела операции вдали от своих границ. Незадолго до капитуляции, летом 1918 года, германская армия предприняла даже несколько крупнейших наступательных операций на французском фронте. Но это были уже последние предсмертные конвульсии германской военной машины, охваченной неумолимым, быстро развивающимся параличем. Распространившееся в германской армии сознание бесперспективности войны и истощение ресурсов в конце концов привели Германию к катастрофе.

Неудивительно, что геббельсы лезут из кожи вон, пытаясь внушить германскому населению, будто «1918 год не повторится». Ныне, через 25 лет после катастрофы 1918 года, гитлеровская Германия претерпевает тягчайшие военные поражения. В 1943 году в двух величайших битвах — под Сталинградом и Курском — героическая Красная Армия нанесла германским армиям такие удары, которые дали войне новое направление. «Если битва под Сталинградом предвещала закат немецко-фашистской армии, то битва под Курском поставила ее перед катастрофой». (Сталин).

Осуществляя мудрые планы Верховного Главнокомандования, героическая Красная Армия развила эти решающие успехи в наступление, невиданное еще в истории войны по своей длительности и размаху.

Главным «козырем» гитлеровской клики в текущем году была «тотальная» мобилизация, которая должна была дать немецко-фашистскому командованию необходимые ресурсы для летнего наступления на советско-германском фронте. Подготовляя летнее наступление, гитлеровская клика рассчитывала «взять реванш» за Сталинград и таким путем поднять свой пошатнувшийся авторитет в Европе и укрепить «внутренний фронт» в самой Германии. Гитлеровская пропаганда уверяла немцев в том, что «тотальная» мобилизация даст фашистской Германии все средства для военной победы.

Подводя итоги «тотальной» мобилизации, Гитлер в конце февраля текущего года утверждал, что «германский народ только теперь по-настоящему соберет и использует свои силы для войны, как никогда еще не было в истории человечества». А официальный комментатор берлинского радио небезызвестный генерал Дитмар в июне текущего года (то-есть, накануне подготовлявшегося Гитлером наступления) уверенно заявлял, что благодаря тому, что теперь создана твердая база, является возможным вести будущие операции без большого риска.

Как известно, Красная Армия своими успешными действиями сорвала гитлеровские планы и в короткий срок свела на-нет результаты «тотальной» мобилизации: две трети резервов, собранных Гитлером, уже уничтожены Красной Армией за месяцы летнего наступления.

Военные поражения коренным образом ухудшили хозяйственное и военно-политическое положение фашистской Германии и поставили ее перед глубочайшим кризисом.

На-днях Геббельс в своей газете «Дас Рейх» пытался подвести итоги заканчивающемуся 1943 году и невольно нарисовал безотрадную для фашистской Германии картину. «Лето, пережитое нами, — писал Геббельс, — было полно забот и превратностей, осень не принесла нам облегчения, а предстоящая зима сулит нам самое суровое испытание».

Сейчас в Германии впервые прозвучали зловещие для гитлеровских авантюристов слова о реальной возможности перенесения военных действий на территорию самой Германии. Об этом было заявлено ни теми многочисленными теперь в Германии «недовольными» и «паникерами», которым гитлеровские «гаулейтеры» в своих речах угрожают топором и плахой, а самим Гитлером в его выступлении 8 ноября 1943 г.—накануне знаменательной 25-летней годовщины со дня капитуляции Германии в прошлой мировой войне. Перспектива войны на территории самой Германии — таков бесславный финал гитлеровских бредовых планов мирового господства, уже стоивших Германии чудовищных жертв. Гитлер дорого дал бы за то, чтобы были забыты его недавние безудержно хвастливые заявления о том, что «враг сломлен и никогда больше не поднимется!».

Гитлеровская клика терпит поражения не только на военных фронтах. Фашистский «внутренний фронт» дает глубокие непоправимые трещины под влиянием военных поражений. Немецко-фашистская печать полна угроз по адресу «недовольных и нестойких». Смрадный тлен разложения коснулся и самой фашистской партии. Все чаще немецкие газеты обрушиваются на «врагов» в собственной среде, на тех, кто различными способами старается ослабить свои связи с фашистской партией и вообще улизнуть из нее.

Новая военная обстановка, создавшаяся в результате замечательных побед Красной Армии, открывает перед антигитлеровской коалицией возможность ускорить разгром распадающегося гитлеровского блока. Наступающая Красная Армия, успешно преодолевая упорное сопротивление врага, гонит его на запад. Гитлеровская Германия потеряла превосходство в воздухе. Сейчас только Англия и США производят самолетов вчетверо больше, чем Германия и оккупированные ею страны, вместе взятые (в США производится около 100 тысяч самолетов в год). Любой пункт Германии теперь досягаем для авиации союзников. За последний год на Германию было сброшено около 100 тысяч тонн бомб. Провалилась также начатая Гитлером в широких масштабах подводная война, на которую германское командование делало большую ставку, намереваясь подорвать судоходство союзников.

Враг еще оказывает бешеное сопротивление в надежде на то, что ему удастся затянуть войну и избежать катастрофы.

Перед силами антигитлеровской коалиции стоит задача — напрячь все усилия, чтобы приблизить сроки окончательного разгрома общего врага.

Состоявшаяся недавно Московская конференция трех министров иностранных дел — Советского Союза, Великобритании и Соединенных Штатов и принятые ею решения свидетельствуют о дальнейшем укреплении англо-советско-американского боевого союза и о его твердой решимости ускорить сроки разгрома гитлеровской Германии и обеспечить прочный и длительный мир и всеобщую безопасность после войны.

П. ВИШНЯКОВ.

Военные действия в Италии

ЛОНДОН, 19 ноября. (ТАСС). Штаб войск союзников сообщает, что на фронтах английской 8-й и американской 5-й армии активно действовали патрули. На некоторых участках противник вел интенсивный артиллерийский обстрел позиций союзников.

◆

Налеты авиации союзников

ЛОНДОН, 19 ноября. (ТАСС). Официально сообщается, что в ночь на 19 ноября английские бомбардировщики совершили налет на Берлин и Людвигсхафен. Летчики наблюдали большие пожары и взрывы. 32 бомбардировщика не вернулись на свои базы. 18 ноября английская авиация совершила налет на военные об'екты в Северной Франции. Американские бомбардировщики совершили налет на основную ремонтную базу германской авиации в Норвегии, расположенную близ Осло.

18 ноября авиация союзников вновь атаковала находящийся близ Афин аэродром Элевсин, который используется немцами для операций над Додеканезскими островами. Атакован также аэродром Ларисса, находящийся на железной дороге Афины-Салоники.

◆

РЕЗУЛЬТАТЫ ОПЕРАЦИЙ АМЕРИКАНСКИХ «ЛЕТАЮЩИХ КРЕПОСТЕЙ»

НЬЮ-ЙОРК, 19 ноября. (ТАСС). Агентство Ассошиэйтед пресс передает, что американские «Летающие крепости» за первый год своих операций на североафриканском театре военных действий уничтожили и повредили 1.348 самолетов противника. На вражеские об'екты в Северной Африке и Европе было сброшено 26.100 тонн бомб. В этих операциях было потеряно 87 «Летающих крепостей».

ПРЕДУПРЕЖДЕНИЕ ВОЕННОГО КОМАНДОВАНИЯ СОЮЗНИКОВ О ПРЕДСТОЯЩИХ БОМБАРДИРОВКАХ ВОЕННО-ПРОМЫШЛЕННЫХ ПРЕДПРИЯТИЙ ВО ФРАНЦИИ

ЛОНДОН, 19 ноября. (ТАСС). Агентство Рейтер передает, что 17 ноября представитель военного командования союзников обратился по радио к французскому народу с предупреждением о том, что военно-промышленные об'екты, расположенные в 36 французских городах, в том числе в Париже, Лиможе, Тулузе, Лиле и других, которые работают на врага, могут явиться об'ектом массовых воздушных налетов союзной авиации. Французы, работающие на этих предприятиях, а также, живущие недалеко от указанных об'ектов, предупреждаются, что они должны принять необходимые меры предосторожности.

Ответственный редактор
В. ПУТЕРБРОТ.

Даггостеатр им. М. Горького
Спектакли кумыкского театра
Воскресенье, 21 ноября.
Днем
Ширван-Заде.
НАМУС
Вечером
А. Салаватов.
АЙГАЗИ
Начало днем — в 12 часов,
вечером — в 7 час. 30 мин.

ТРЕБУЮТСЯ:
Ученики — типографии издательства «Дагправда». Обращаться: Пушкинская, 6, к директору.

Адрес редакции и издательства: Махач-Кала, Пушкинская, 6. Телефоны: зам. ответ. редактора и отдел партийной жизни — 1-05, ответ. секретаря — 8-04, общий — 3-22, отделов: промышленно-транспортного, военно-оборонного — 2-46, сельскохозяйственного — 7-83, писем и рабселькоров — 7-83 два звонка, выпускающего — 8-44, издательства — 1-87.

С—4777. Типография издательства «Дагестанская правда». Заказ № 350.

Пролетарии всех стран, соединяйтесь!

ДАГЕСТАНСКАЯ ПРАВДА

Орган Дагестанского Обкома, Махачкалинского ГК ВКП(б) и Верховного Совета ДАССР

№ 233 (6499) | Вторник, 23 ноября 1943 г. | Цена 20 коп.

Руководящей и направляющей **силой советского** народа как в годы мирного строительства, **так** и в дни войны явилась партия Ленина, партия **большевиков.** Ни одна партия не имела и не имеет **такого авторитета** среди народных масс, **как наша большевистская** партия.

И. Сталин.

Товарищу Лазарю Моисеевичу КАГАНОВИЧУ

Центральный Комитет большевистской партии и Совет Народных Комиссаров Союза ССР горячо приветствуют Вас, верного соратника Ленина и Сталина — виднейшего деятеля Коммунистической партии и Советского государства — в день Вашего 50-летия.

От всей души желаем Вам, наш дорогой друг и товарищ, многих лет здоровья и дальнейшей плодотворной работы на благо советского народа.

Центральный Комитет ВКП(б).　**Совет Народных Комиссаров Союза ССР.**

Славная армия советских железнодорожников

В докладе о XXVI-й годовщине Великой Октябрьской Социалистической Революции товарищ Сталин дал высокую оценку самоотверженной работе советских людей на фабриках и заводах, шахтах и рудниках, на транспорте и в сельском хозяйстве. Отмечая заслуги транспортных рабочих и служащих, товарищ Сталин сказал:

«БОЛЬШУЮ РОЛЬ В ДЕЛЕ ПОМОЩИ ФРОНТУ СЫГРАЛ НАШ ТРАНСПОРТ, ПРЕЖДЕ ВСЕГО, ЖЕЛЕЗНОДОРОЖНЫЙ ТРАНСПОРТ, А ТАКЖЕ РЕЧНОЙ, МОРСКОЙ И АВТОМОБИЛЬНЫЙ ТРАНСПОРТ. ТРАНСПОРТ ЯВЛЯЕТСЯ, КАК ИЗВЕСТНО, ВАЖНЕЙШИМ СРЕДСТВОМ СВЯЗИ МЕЖДУ ТЫЛОМ И ФРОНТОМ. МОЖНО ПРОИЗВОДИТЬ БОЛЬШОЕ КОЛИЧЕСТВО ВООРУЖЕНИЯ И ОГНЕПРИПАСОВ, НО, ЕСЛИ ОНИ НЕ ДОСТАВЛЯЮТСЯ ВО-ВРЕМЯ ФРОНТУ ПРИ ПОМОЩИ ТРАНСПОРТА, ОНИ МОГУТ ОСТАТЬСЯ БЕСПОЛЕЗНЫМ ГРУЗОМ ДЛЯ ДЕЛА ФРОНТА. НУЖНО СКАЗАТЬ, ЧТО В ДЕЛЕ СВОЕВРЕМЕННОГО ПОДВОЗА НА ФРОНТ ВООРУЖЕНИЯ, ОГНЕПРИПАСОВ, ПРОДОВОЛЬСТВИЯ, ОБМУНДИРОВАНИЯ И Т. Д. РОЛЬ ТРАНСПОРТА ЯВЛЯЕТСЯ РЕШАЮЩЕЙ. И, ЕСЛИ, НЕСМОТРЯ НА ТРУДНОСТИ ВОЕННОГО ВРЕМЕНИ И НЕДОСТАТОК ТОПЛИВА, НАМ ВСЕ ЖЕ УДАЛОСЬ СНАБЖАТЬ ФРОНТ ВСЕМ НЕОБХОДИМЫМ, ТО В ЭТОМ НАДО ПРИЗНАТЬ, ПРЕЖДЕ ВСЕГО, ЗАСЛУГУ НАШИХ ТРАНСПОРТНЫХ РАБОЧИХ И СЛУЖАЩИХ».

Работники советского транспорта воодушевлены той оценкой, которую дал товарищ Сталин их роли в борьбе за независимость Родины, в борьбе советского народа против немецко-фашистских захватчиков. Героические дела советских транспортников отмечены недавно Указом Президиума Верховного Совета СССР о присвоении звания Героя Социалистического Труда 127 работникам железнодорожного транспорта — от Наркома до стрелочника. Эта награда—признание самоотверженного труда железнодорожников, их особых заслуг в обеспечении перевозок для фронта и народного хозяйства и выдающихся достижений в восстановлении железнодорожного хозяйства в трудных условиях военного времени.

Славную армию советских железнодорожников возглавляет товарищ Л. М. Каганович, 50-летие которого отмечают сегодня Центральный Комитет ВКП(б) и Совет Народных Комиссаров Союза ССР. В приветствии товарищу Л. М. Кагановичу говорится:

«ЦЕНТРАЛЬНЫЙ КОМИТЕТ БОЛЬШЕВИСТСКОЙ ПАРТИИ И СОВЕТ НАРОДНЫХ КОМИССАРОВ СОЮЗА ССР ГОРЯЧО ПРИВЕТСТВУЮТ ВАС, ВЕРНОГО СОРАТНИКА ЛЕНИНА И СТАЛИНА — ВИДНЕЙШЕГО ДЕЯТЕЛЯ КОММУНИСТИЧЕСКОЙ ПАРТИИ И СОВЕТСКОГО ГОСУДАРСТВА — В ДЕНЬ ВАШЕГО ПЯТИДЕСЯТИЛЕТИЯ.

ОТ ВСЕЙ ДУШИ ЖЕЛАЕМ ВАМ, НАШ ДОРОГОЙ ДРУГ И ТОВАРИЩ, МНОГИХ ЛЕТ ЗДОРОВЬЯ И ДАЛЬНЕЙШЕЙ ПЛОДОТВОРНОЙ РАБОТЫ НА БЛАГО СОВЕТСКОГО НАРОДА».

Широко известна разносторонняя плодотворная партийная и государственная деятельность товарища Л. М. Кагановича, его выдающиеся заслуги перед партией и советским народом, которые отмечаются сегодня в Указе Президиума Верховного Совета СССР о награждении Народного Комиссара Путей Сообщения тов. Л. М. Кагановича орденом Ленина.

Более полутора миллионов советских железнодорожников подписали опубликованное 19 ноября в «Правде» письмо Председателю Государственного Комитета Обороны великому Маршалу Советского Союза товарищу Сталину. Железнодорожники пишут, что своими успехами они обязаны товарищу Сталину, под чьим непосредственным и заботливым руководством на железных дорогах страны выросли и закалились тысячи замечательных передовых рабочих и работниц, инженеров и техников, до конца преданных Родине и великому делу партии Ленина—Сталина.

Железнодорожники знают, что, когда поезд по сложному профилю пути, в трудных условиях непогоды преодолевает под'емы, уклоны, повороты и кривые, выдерживая график и скорость, и успешно достигает станции назначения,—в этом заслуга того, кто хорошо готовил локомотив, кто экипировал его, в этом заслуга машиниста, который искусно вел состав. «Именно вы,—пишут железнодорожники, обращаясь к товарищу Сталину,—кого в народе зовут великим машинистом локомотива революции, Вы, товарищ Сталин, готовили, экипировали локомотив, дали большой разгон поезду и уверенно привели страну по трудным под'емам к победам в годы мирного строительства и победно ведете ее ныне, в годы Великой Отечественной войны».

Введение на железных дорогах военного положения, установление персональных званий и новых знаков различия для личного состава железнодорожного транспорта явилось новой знаменательной вехой в жизни железнодорожного транспорта нашей страны. Среди железнодорожников заметно укрепилась дисциплина, улучшилась организация многих видов работ. Партия и правительство создают все условия для четкой и высокопроизводительной работы железнодорожного транспорта. Но народная пословица гласит: «Кому много дано,—с того много и спросится».

Боевые операции Красной Армии, работа всех отраслей промышленности теснейшим образом связаны с деятельностью транспорта, и в первую очередь, железнодорожного. От того, насколько четко будут продвигаться воинские поезда, насколько своевременно к линии фронта будут подвозиться вооружение и боеприпасы, а к промышленным центрам и городам—сырье и продовольствие, от этого во многом будут зависеть успехи на фронте и в тылу.

Красная Армия гонит ненавистного врага на запад. Отступающий враг в злобе и бешенстве разрушает станции, железнодорожные пути и узлы. Высокий долг железнодорожников и железнодорожных войск—обеспечить немедленное восстановление железнодорожного сообщения, создавать в непосредственной близости к фронту все условия для нормального питания боеприпасами, продовольствием и прочим войск наступающей Красной Армии.

Промышленность должна регулярно получать сырье и топливо. На заводах и фабриках необходимо обеспечить соответствующие топливо-сырьевые запасы. Железнодорожникам здесь принадлежит исключительная роль. Именно от них во многом будет зависеть образцовая работа наших металлургических и коксохимических предприятий, заводов, производящих боеприпасы и вооружение.

Наступила зима. Работа железных дорог осложняется. Было бы, однако, непростительным, если бы какая-либо дорога, участок и дистанция пути оказались не в состоянии преодолеть зимних трудностей. На то и существует большевистская организованность, чтобы люди, которым страна доверила работу на важнейшем участке народного хозяйства — железнодорожном транспорте, — могли во-время предусмотреть все трудности, подготовиться к их преодолению, не допустить никаких перебоев в движении поездов.

Железнодорожный транспорт обладает резервами, которые нужно использовать. Надо повседневно добиваться ускорения оборота паровозов и вагонов, бережно относиться к сохранению железнодорожного хозяйства. Надо сократить простои вагонов и паровозов, ибо чрезмерные простои наносят немалый ущерб народному хозяйству.

Рабочие и служащие железнодорожного транспорта в своем письме к товарищу Сталину обещают с честью выполнить до конца свой долг перед Родиной. Они обязуются четко, по графику продвигать транспорты с войсками, вооружением, боеприпасами, продовольствием и обмундированием для фронта; точно выполнять государственные задания по погрузке, выгрузке, передаче поездов; быстро восстанавливать пути и сооружения, разрушаемые немцами, помогать Красной Армии продолжать свое победоносное наступление.

Родина наша отдает должное подвигам славных железнодорожников, вложивших немало труда в дело защиты социалистического отечества. И Родина ждет от железнодорожников образцового выполнения всех поставленных перед ними задач.

Обещания железнодорожников великому Сталину—серьезные обещания. Они должны быть выполнены.

(Передовая «Правды» за 22 ноября).

Приезд в Москву торговой делегации Монгольской Народной республики

20 ноября с. г. в Москву прибыла торговая делегация Монгольской Народной республики, возглавляемая заместителем премьер-министра Ламожаб.

На вокзале делегацию встречали: заместитель Народного Комиссара внешней торговли Ю. М. Каганович, член коллегии Наркомвнешторга П. Н. Кумыкин, заведующий отделом НКИД Г. П. Латышев, а также Чрезвычайный и Полномочный Посланник МНР в СССР Самбу.

О назначении Главного Представителя СССР в Европейской Консультативной Комиссии

В соответствии с решением Московской конференции о создании в Лондоне Европейской Консультативной Комиссии, Советское Правительство назначило Главным Представителем Советского Союза в этой Комиссии посла СССР в Великобритании тов. Ф. Т. Гусева.

В ОРЛЕ ПУЩЕН ТРАМВАЙ

Немецко-фашистские оккупанты перед своим бегством из Орла разгромили трамвайное хозяйство города. Потребовалось много усилий, чтобы его восстановить. Орловские трамвайщики в короткие сроки заново провели новую воздушную электролинию, исправили пути, отремонтировали часть подвижного состава. В городе снова открыто регулярное трамвайное движение. (ТАСС).

Герой Социалистического Труда **Л. М. КАГАНОВИЧ.**

УКАЗ ПРЕЗИДИУМА ВЕРХОВНОГО СОВЕТА СССР

О награждении Народного Комиссара Путей Сообщения тов. Л. М. Кагановича орденом Ленина

В связи с 50-летием со дня рождения Народного Комиссара Путей Сообщения тов. **Кагановича** Л. М. и, принимая во внимание его выдающиеся заслуги перед партией и советским народом, наградить тов. **Кагановича** Лазаря Моисеевича орденом **Ленина.**

Председатель Президиума Верховного Совета СССР М. КАЛИНИН.
Секретарь Президиума Верховного Совета СССР А. ГОРКИН.

Москва, Кремль. 21 ноября 1943 г.

УКАЗ ПРЕЗИДИУМА ВЕРХОВНОГО СОВЕТА ДАССР

О награждении Почетными грамотами Верховного Совета ДАССР лучших стахановцев предприятий Дагестанского Государственного рыбопромышленного треста в связи с 20-летним юбилеем треста

За образцовое выполнение производственных заданий на основе применения стахановских методов работы наградить Почетными грамотами Верховного Совета Дагестанской АССР:

1. **Алибекова** Ханрбека Эмирбековича—директора рыбозавода Турали.
2. **Алиева** Магомеда — заведующего рыбозаводом Турали.
3. **Аскерова** Мирзу Бала—заведующего Первомайским рыбозаводом.
4. **Бейбулатова** Гамзата — директора рыбозавода Каякент.
5. **Гаджибекова** Муртузали—директора рыбозавода Рубас.
6. **Гуревича** Виктора Яковлевича—ответисполнителя Рыбснаба.
7. **Зубкова** Андрея Ивовича—начальника Управления флота ДРТ.
8. **Максимова** Сергея Константиновича—кассира-инкассатора Управления ДРТ.
9. **Мамедова** Али —-заведующего Учинским рыбозаводом.
10. **Мусаханова** Магомеда Мусахановича—директора рыбозавода Буйнак.
11. **Мустафаева** Шамсудина Мустафаевича — директора рыбозавода Берикей.
12. **Петряеву** Ульяну Павловну—завхоза клуба рыбников.
13. **Платонова** Михаила Лаврентьевича—зам. директора рыбозавода Турали.
14. **Раджабова** Гасана—заведующего рыбозаводом Караман.
15. **Растегаева** Николая Федоровича зам. директора рыбозавода Манас.
16. **Степанова** Дмитрия Федоровича — зам. директора рыбозавода Главный Сулак.
17. **Степанова** Петра Федоровича — зам. начальника финсектора Управления ДРТ.
18. **Сухова** Василия Тимофеевича — механика п-х «Дагестанец».
19. **Филиппова** Алексея Михайловича — экспедитора Дагрыбснаба.
20. **Хасбулатова** Мухамеджана — командира баркаса «Память Куйбышева».

Председатель Президиума Верховного Совета ДАССР А. ТАХТАРОВ.
Секретарь Президиума Верховного Совета ДАССР П. КУРОЧКИН.

Гор. Махач-Кала. 16 ноября 1943 г.

Окажем братскую помощь освобожденным районам

Наше кровное дело

ДЕРБЕНТ. **(Наш корр.).** Железнодорожники 9 дистанции пути взяли шефство над Невинномысской дистанцией пути, разрушенной от гитлеровского хозяйничания.

С первых же дней после изгнания немцев, в подшефную дистанцию были отправлены десятки комплектов инструмента и большое количество материалов, необходимых для восстановления пути. Отправлены также предметы бытового обихода, постельные принадлежности, одежда.

Коллектив 9 дистанции оказал большую помощь и северным дистанциям Орджоникидзевской дороги. Им уже отправлено на десятки тысяч рублей путевого инструмента: ломы, кирки остроконечные, сверла, лопаты и т. д. В неурочное время рабочие ремонтно-механических мастерских изготовили более 40 видов различных инструментов. Они отправили путейцам северных дистанций реставрированную автомашину и автодрезину.

Отвечая на предложение махачкалинских судоремонтников, работники 9 дистанции пути отправляют Невинномысской дистанции дополнительно 550 снеговых щитов, 2 тысячи кольев и 2 тысячи деревянных лопат.

Сейчас путейцы для своих подшефников оборудуют 3 новых стрелочных будки.

—Помощь в восстановлении железных дорог,—заявили путейцы, — это наше кровное дело.

Вызываем коллектив Буйнакского хлебокомбината

Обращение коллектива судоремонтных мастерских о шефстве над одним из городов, освобожденных от немецких захватчиков, нашло живой отклик у работников нашего коллектива.

Всем, чем можем, окажем помощь в восстановлении разрушенного хозяйства и культуры подшефного предприятия. Мы выделяем для отправки туда некоторое свое оборудование, запасные части. Помимо этого, решили командировать бригаду квалифицированных работников для оказания помощи на месте в восстановлении хлебозаводского хозяйства.

Работники нашего коллектива решили собрать техническую и художественную литературу для подшефного города. Сбор литературы уже начался.

Мы вызываем последовать нашему примеру работников Буйнакского хлебокомбината.

М. БАГИРОВ.
Директор Махачкалинского хлебокомбината.

От Советского Информбюро

ОПЕРАТИВНАЯ СВОДКА ЗА 21 НОЯБРЯ

В течение 21 ноября в излучине ДНЕПРА, юго-западнее ДНЕПРОПЕТРОВСКА, наши войска, продолжая вести бои местного значения, овладели сильно укрепленными опорными пунктами противника БРАТСКИЙ, ЛЮБИМОВКА, АЛЕКСАНДРО-БЕЛОВО, ВЛАДИМИРОВКА, ЧЕРНИГОВКА, АВДОТЬЕВКА, МАРЬЕВКА и железнодорожной станцией НЕЗАБУДИНО.

Южнее города КРЕМЕНЧУГ наши войска, в результате упорных боев, сломили сопротивление противника и овладели сильно укрепленными опорными пунктами его обороны УСПЕНСКОЕ, МОРОЗОВКА, ЗЫБКОЕ, ИВАНОВКА, КАМБУРЛЕЕВКА, ОМЕЛЬНИК, БАЙДАКОВА, ЗОЛОТОРЕВКА.

В районе КОРОСТЫШЕВА наши войска продолжали отбивать атаки крупных сил пехоты и танков противника и нанесли ему большие потери в живой силе и технике.

В районе РЕЧИЦЫ наши войска, продолжая развивать наступление, овладели сильно укрепленными опорными пунктами противника БЕРЕГОВАЯ СЛОБОДА, ГОРВАЛЬ, ДЮРДЕВО, СВЯТОЕ, ДУБРОВА, ЕЛИЗАРОВИЧИ, БУШЕВКА, КОБЫЛЕВО, ЛЕСНОЕ, ДУХАНОВКА, РУДНЯ-БУРИЦКАЯ, ВОЛЧЬЯ ГОРА, ЯМПОЛЬ, АДАМОВКА, СТЕПАНОВКА, ЗАСПА, ГОРОДОК, ГОРОШКОВО, БРОННОЕ, ЖМУРОВКА, КАЗАЗАЕВКА.

На других участках фронта — разведка и артиллерийско-минометная перестрелка.

В течение 20 ноября наши войска на всех фронтах подбили и уничтожили 174 немецких танка. В воздушных боях и огнем зенитной артиллерии сбито 13 самолетов противника.

ОПЕРАТИВНАЯ СВОДКА ЗА 22 НОЯБРЯ

В течение 22 ноября в излучине ДНЕПРА, юго-западнее ДНЕПРОПЕТРОВСКА, наши войска продолжали вести бои местного значения, в ходе которых улучшили свои позиции.

Южнее города КРЕМЕНЧУГ наши войска овладели сильно укрепленными опорными пунктами противника ЧИКАЛОВКА, КОНСТАНТИНОВКА, АБРАМОВКА, НЕДОГОРКИ, МИХАЙЛОВКА, МАРЬЕВКА, ВОЛЬНЫЙ ПОСАД, ВОРОШИЛОВКА, КУКОЛОВКА.

В районе ЧЕРНЯХОВ и КОРОСТЫШЕВ наши войска продолжали отбивать атаки крупных сил пехоты и танков противника и нанесли ему большие потери в живой силе и технике.

В районе нижнего течения реки ПРИПЯТЬ наши войска продвинулись вперед и с боями заняли населенные пункты ЛЕНИНСК, СУВИДЫ, ПЕРКИ, ВЕЛЬЯМОВ, КРАСНО, ЗИМОВИЩЕ, БЕНИВКА, СТАРЫЕ ШЕПЕЛИЧИ, КУРЕНИ, ДЕНИСОВИЧИ, УГЛЫ и железнодорожную станцию ПРИПЯТЬ.

Западнее РЕЧИЦЫ наши войска, преодолевая сопротивление противника, овладели населенными пунктами ШУПЕЙКИ, ХУТОР, КОНУЕВИЧИ, ЗОЛОТУХА, НОВИНКИ, МАЛОДУШ, СТАРЫЙ БАРСУК, НОВЫЙ БАРСУК, ГРЕБЕНЕВО, ИЗБЫНЬ, ДУБРОВИЦА, СМЕЛЬКОВЩИНА, ЛУБЕНИКИ, КОТЛОВИЦА, ЗАРЕЧЬЕ, НОВАЯ АЛЕКСЕЕВКА.

Севернее ГОМЕЛЯ наши войска продолжали вести бои по расширению плацдарма на правом берегу реки СОЖ и, сломив сопротивление противника, овладели сильно укрепленными опорными пунктами его обороны ШЕРСТИН, НОВОСЕЛКИ, РАДУГИ, НОВЫЙ МИР, НОВАЯ ЖИЗНЬ, СТАРОЕ СЕЛО, КАЛИНОВКА, КОНИЧЕВ.

На других участках фронта — разведка и артиллерийско-минометная перестрелка.

В течение 21 ноября наши войска на всех фронтах подбили и уничтожили 120 немецких танков. В воздушных боях и огнем зенитной артиллерии сбито 18 самолетов противника.

* * *

В излучине Днепра, юго-западнее Днепропетровска, части Н-ского соединения в результате ночного боя овладели сильно укрепленным узлом вражеской обороны. Утром немцы подтянули резервы и предприняли несколько контратак. Советские бойцы успешно отбили все контратаки противника и истребили до батальона гитлеровцев. Подбито и сожжено 10 вражеских танков и 3 самоходных орудия.

* * *

Южнее города Кременчуг наши войска продолжали наступление и заняли несколько опорных пунктов. Неоднократные контратаки немцев успеха не имели. За день боев уничтожено более 1.000 немецких солдат и офицеров. Подбито и уничтожено 66 танков и самоходных орудий противника. Нашими частями захвачено 4 немецких танка, 36 орудий, 80 пулеметов и свыше 100 автомашин с различными грузами. Взято значительное число пленных.

* * *

В районе Коростышева противник, сосредоточив на узком участке фронта крупные силы пехоты и танков, пытался прорвать нашу оборону. Завязалось ожесточенное сражение. Советские бойцы отразили все атаки немцев и удержали свои позиции. В танковых боях и огнем артиллеристов и бронебойщиков подбито и сожжено до 80 немецких танков. Подступы к нашим позициям усеяны трупами убитых солдат и офицеров противника. В районе Черняхова наши части отразили две вражеские атаки и уничтожили до 600 гитлеровцев.

Восемь летчиков-штурмовиков под командой гвардии капитана Кузина во время налета на железнодорожную станцию сожгли два и повредили 5 воинских эшелонов противника.

* * *

Западнее Речицы наши войска продолжали наступление и овладели рядом населенных пунктов. Отбрасывая врага на запад, части Н-ского соединения истребили свыше 800 немецких солдат и офицеров. Захвачено несколько артиллерийских батарей, склад снарядов, мин и другие трофеи. В одном районе наши кавалеристы окружили и уничтожили роту гитлеровцев. Взяты пленные.

* * *

В Черном море наши летчики потопили нефтеналивную баржу противника водоизмещением в 1.000 тонн.

* * *

Партизаны литовского отряда «За родину» обстреляли бронебойно-зажигательными пулями немецкий эшелон с боеприпасами. Эшелон загорелся, и начались сильные взрывы. Все вагоны этого эшелона уничтожены. Другой литовский партизанский отряд за последние дни пустил под откос 4 вражеских поезда. В результате крушений разбиты 3 паровоза и несколько десятков вагонов. Прервано движение поездов противника на важном участке железной дороги.

* * *

Пленный лейтенант 2 батареи 80 артполка 8 немецкой танковой дивизии Карл Гайнц рассказал: «Многодневные тяжелые бои подорвали боевой дух немецких солдат. Они еще выполняют приказания офицеров, но делают это без малейшего желания, потому что боятся наказания. Будучи на наблюдательном пункте, я видел, что солдаты часто уклоняются от штыковых схваток. Мощное «ура» русских обычно всегда наводит ужас. Офицеры с тревогой отмечают непрерывное ухудшение военного положения. До недавнего времени у многих еще теплилась надежда, что русских удастся остановить у Днепра. Теперь эта надежда рухнула. По мнению многих немецких офицеров, падение Киева и потеря значительной части Украины являются тягчайшим ударом для Германии. От этого удара немецкая армия уже никогда не оправится».

* * *

Ниже публикуется акт о зверствах немецко-фашистских мерзавцев в гор. Мелитополе: «Два года немецко-фашистские захватчики свирепствовали в нашем городе, грабили, мучили и убивали мирных жителей. В октябре 1941 года фашистские изверги согнали к мельнице около Бердянского моста более 3 тысяч жителей и расстреляли их у противотанкового рва. Но это было только начало. С тех пор почти ежедневно к противотанковому рву под'езжала специальная крытая автомашина. Гестаповцы выталкивали из нее арестованных советских граждан и расстреливали их. Массовые убийства мирных жителей происходили также на окраинах города, около сел Данило-Ивановка и Круча. По далеко неполным данным, гитлеровцы за время оккупации истребили более 14 тысяч мирных жителей города. При отступлении немецкие бандиты взрывали и поджигали жилые дома вместе с жителями. 13 октября 1943 года немецкие палачи загнали в тюрьму более 250 женщин и детей и ночью подожгли тюрьму.

Гитлеровцы разрушили Мелитополь. Они взорвали насосно-компрессорный завод, завод им. Микояна, завод им. Воровского, консервный завод и другие предприятия, а также сотни жилых домов. Главными виновниками этих чудовищных злодеяний являются, так называемый генеральный немецкий комиссар Крыма, палач Георг Гейнии, его заместитель Кунценгаузер, начальник гестапо Кула и бургомистр города Классен».

Акт подписали: председатель городского исполкома Филипповский, жители г. Мелитополя — Миньков, Трофимова, Кошкарев и другие.

Пленум Махачкалинского горкома ВКП(б)

20 ноября состоялся VII пленум Махачкалинского горкома ВКП(б). Пленум обсудил вопросы: «О работе местной промышленности и кустарно-промысловой кооперации города» и «О приеме новых членов ВКП(б) и о работе с кандидатами партии за период март-октябрь 1943 года».

По первому вопросу повестки дня с докладом выступил председатель исполкома городского Совета депутатов трудящихся тов. Сулейманов.

Предприятия местной промышленность, как сообщил докладчик, девятимесячное задание по выпуску продукции выполнили на 122,3 проц. За это же время промысловые артели выпустили изделий более чем на 12 миллионов рублей, при задании—11 миллионов рублей. Однако, некоторые артели, как им. Дахадаева, «Интруд», «Красный Октябрь» не выполнили своих производственных заданий и недодали городу много товаров ширпотреба и строй. материалов. План по ассортименту не выполнен ни одним предприятием и ни одной артелью. Так, план по производству хозяйственного мыла выполнен на 74 проц., новой обуви — на 7 проц., а к изготовлению кирпича и черепицы еще не приступали. Плохо обстоит дело с ремонтом обуви, ловлей рыбы. Качество изделий—низкое, а стоимость их очень высокая.

В прениях по докладу тов. Сулейманова выступили тт. Калабановская (разнопромсоюз), Серажутдинов (ГК ВКП(б), Гасанов (председатель артели «Красный восток»), Ценципер (зам. председателя Горсовета), Спектор (председатель артели «Галантерейщик») и др.

С докладом «О приеме новых членов ВКП(б) и о работе с кандидатами партии за период март-октябрь 1943 года» выступил тов. Остремский.

—В дни Великой Отечественной войны, —говорит докладчик,—велика тяга трудящихся нашего города в ряды партии Ленина — Сталина. За отчетный период в кандидаты партии принято 203 человека, тогда как за это же время в прошлом году было принято 98 человек. Но большим недостатком является то, что в партию принято незначительное число рабочих и колхозников. Это свидетельствует о том, что партийные организации предприятий и колхозов недостаточно ведут работу по вовлечению в партию стахановцев промышленности и сельского хозяйства.

Есть партийные организации, как фабрики им. III Интернационала, рыбоконсервного завода, станции Махач-Кала-1, которые приняли всего по 1-3 человека. Парторганизации холодильника, Судоремонтстроя, типографии им. Кирова вовсе не приняли ни одного человека.

Тов. Остремский говорит о том, что в некоторых парторганизациях создались искусственные рогатки для поступающих в кандидаты ВКП(б). Отсутствовала работа с молодежью и женщинами по вовлечению их в ряды партии, нередки случаи приема в партию чуждых и случайных людей.

Из 573 кандидатов — 230 человек имеют просроченный стаж. На фабрике им. III Интернационала из 8 кандидатов—7 имеют просроченный стаж, а в паровозном депо—половина кандидатов с просроченным стажем. Такое же положение в парторганизациях Управления связи, Нефтебазы и др. Здесь плохо ведется воспитательная работа, политическая учеба, слабо оказывается помощь молодым коммунистам.

По докладу тов. Остремского выступили тт. Набиева (артель им. Розы Люксембург), Гаджиев (типография им. Кирова), Слуцкий (хлебокомбинат), Козлов (Махач-Кала-сортировочная) и др.

Пленум принял практические решения по обсужденным вопросам.

Пленум освободил тов. Снегирева от обязанностей второго секретаря Горкома ВКП(б и вывел его из состава бюро. Вторым секретарем и членом бюро ГК ВКП(б) утвержден тов. Шилов Д. А.

В связи с переходом на другую работу пленум освободил от обязанностей третьего секретаря ГК ВКП(б) тов. Година и вывел его из состава бюро. Третьим секретарем горкома ВКП(б) и членом бюро утвержден тов. Остремский.

Зам. секретаря ГК ВКП(б) по промышленности и транспорту и зав. промышленно-транспортным отделом утвержден тов. Серажутдинов. Зав. оргинструкторским отделом горкома ВКП(б) утверждена тов. Матвеева.

ЛИТЕРАТУРА

К изучению доклада товарища Сталина о 26-й годовщине Великой Октябрьской Социалистической Революции*)

1. И. Сталин.—Доклад и приказ о 26-й годовщине Великой Октябрьской Социалистической Революции.
2. И. Сталин.—Книга «О Великой Отечественной войне Советского Союза».
3. «Год великих побед» — передовая «Правды» за 9 ноября 1943 г.
4. Номера центральных и областных газет «Правда», «Известия» и др. за 7 ноября с. г. и предоктябрьские передовые статьи газеты «Правда».
5. Совинформбюро —Итоги летней кампании Красной Армии (с 5 июля по 5 ноября 1943 года).
6. Полковник **Толченов**—«Провал летнего наступления немцев в 1943 г. и новая победа Красной Армии». («Пропагандист» № 17 1943 г.).
7. **М. Шкирятов**—«Залог нашей победы», «Правда» за 5 ноября с. г.
8. **«Победы, которые войдут в историю»** («Большевик» № 15-16 1943 г., передовая статья).
9. **Е. Шиловский**—«О боевом и оперативном мастерстве Красной Армии» («Большевик» № 15-16 1943 год).
10. **Н. Таленский** — «Орловская операция» («Большевик» № 17 1943 г.).
11. **Б. Пономарев** «Национально-освободительное движение в свободолюбивых странах Европы» («Большевик» № 18 1943 г.).
12. **И. Константинов** «О временных и постоянно действующих факторах в войне» («Пропагандист» № 18 1943 год).
13. **Д. Заславский** «Год великих побед» («Дагправда» 2 ноября 1943 года).
14. **Д. Мануильский** «26-я годовщина Великой Октябрьской Социалистической Революции» («Дагправда» 5 ноября 1943 года).
15. **Академик И. Трайнин**—«Гитлеровский военный разбой во временно оккупированных районах». («Пропагандист» № 18 1943 г.).
16. **Е. Варга**—«Возмещение ущерба гитлеровской Германией и ее сообщниками». (Журнал «Война и рабочий класс» № 10 или газета «Труд» 24 октября 1943 года).
17. **А. Алиев**—«Горцы Дагестана — фронту» («Дагправда за 6 ноября 1943 года).
18. **«Орловские партизаны»** (Записки секретаря райкома. «Партстроительство» № 15 1943 год).
19. **Англо-советско-американское** коммюнике о конференции трех министров в Москве и другие материалы этого совещания, опубликованные в газетах «Правда» и «Известия» от 2 ноября 1943 года.
20. О разрушении города Смоленска и злодеяниях, совершенных немецко-фашистскими захватчиками над советскими гражданами. (Сообщение Чрезвычайной Государственной Комиссии, «Правда» и «Известия» от 6 ноября 1943 года).
21. Письмо казаков и казачек, рабочих и работниц и интеллигенции советской Кубани товарищу Сталину («Правда» за 5 ноября 1943 года).

---

*) Тематику см. в «Дагестанской правде» за 14 ноября.

В Кумторкала потворствуют саботажникам хлебосдачи

КУМТОРКАЛА, 22 ноября. **(Наш спец. корр.)**. Еще в сентябре Совнарком ДАССР и бюро Обкома ВКП(б) за невыполнение указаний Совнаркома СССР и ЦК ВКП(б), за допущение антигосударственной практики, задержку сдачи хлеба государству—секретарю Кумторкалинского райкома ВКП(б) тов. Алиеву об'явили строгий выговор. Тогда же Алиев был предупрежден, что в случае непринятия им решительных мер к выполнению решений СНК СССР и ЦК ВКП(б) он будет снят с работы, исключен из рядов ВКП(б) и отдан под суд. Казалось бы, после этого секретарь райкома ВКП(б) тов. Алиев примет все меры к тому, чтобы добиться резкого перелома.

Этого не видно. После сурового предупреждения руководство Кумторкалинского района, секретарь райкома ВКП(б) тов. Алиев не извлекли серьезных выводов и не приняли необходимых мер к выполнению плана хлебозаготовок. Сдача хлеба государству попрежнему затягивается. Саботажники не привлекаются к ответственности. В ряде колхозов продолжается антигосударственная практика разбазаривания хлеба, использование его в первую очередь на внутриколхозные нужды.

Колхозом имени Маркова недодано государству сто тонн зерна. Несмотря на это, руководители колхоза роздали большое количество хлеба по трудодням. Бюро райкома ВКП(б) вынесло решение в отношении руководителей этого колхоза. Председатель Канбов был исключен из партии. Однако, этот саботажник попрежнему остается в руководстве колхоза и продолжает ту же антигосударственную практику. Колхоз имеет возможность выставить на транспортировку зерна не менее 30 подвод, но в последние дни не выставил ни одной. Райком и райисполком мирятся с этим, потворствуют саботажникам из колхоза им. Маркова, которых давно надо было привлечь к строжайшей судебной ответственности.

В колхозе им. Тельмана (председатель Ахмедов) задолженность государству составляет 23 тонны.

—У нас есть кукуруза, но она нужна нам самим. А государству мы сдадим рис,—заявляют руководители колхоза.

Но рис еще не обмолочен и не молотится. В райкоме ВКП(б) и райисполкоме об этом знают и с этим мирятся.

В колхозе «Комсомолец» (председатель Халибов) сдали государству 346 центнеров, а роздали колхозникам 341 центнер. Спрашивается, кто позволил раздать колхозникам явно завышенное количество хлеба, в то время, когда государству недодано еще сто центнеров зерна?

В колхозе им. Ворошилова выдали колхозникам 40 процентов хлеба, и вот уже 20 дней как прекратили хлебосдачу государству. А сдавать нужно 20 тонн. У колхоза были все условия для того, чтобы своевременно рассчитаться с государством. Он находится всего лишь в 6 километрах от пункта Заготзерно. В транспортировке нет никаких трудностей.

Все это привело к тому, что в Кумторкалинском районе неудовлетворительно и безответственно ведут хлебозаготовки. Район в большом долгу перед Родиной и фронтом. Вследствие беспечности, попустительства саботажникам хлебосдачи и антигосударственных настроений, руководители Кумторкалинского района допустили нетерпимую задержку сдачи сотен тонн хлеба государству. В свете всех этих фактов уместно опросить у председателя Кумторкалинского исполкома райсовета тов. Моллаева и секретаря райкома ВКП(б) тов. Алиева есть ли у них чувство большевистской ответственности перед Родиной и фронтом за хлебозаготовки, намерены ли они вести решительную борьбу с саботажниками хлебосдачи?

Д. КРИНИЦКИЙ.

Расхищают зерно

БАБА-ЮРТ, 22 ноября. **(Наш спец. корр)**. Колхозы Бабаюртовского района только по обязательным поставкам задолжали государству 1.500 центнеров хлеба. В фонд Красной Армии сдано менее десятой доли причитающегося по плану. Плохо оплачивают колхозы счета за работу МТС. Однако, руководители Бабаюртовского района, и в первую очередь, секретарь райкома ВКП(б) тов. Ибрагимов, равнодушно относятся к срыву плана хлебопоставок государству.

В районе сильно развито расхищение зерна. В колхозе «Большевик» некто Абдулгамидов украл с поля 54 килограмма кукурузы. Сторож тракторной бригады Гиреев в этом же колхозе украл 84 килограмма ячменя. В колхозе им. Ворошилова, сел. Баба-Юрт, сторож Шихов украл 403 килограмма семенного ячменя. В колхозе им. Дахадаева председатель правления Буйнагуров вместе со сторожем тока Атайгишиевым присвоили 35 пудов пшеницы. Но все эти преступники не привлечены к уголовной ответственности, продолжают расхищать хлеб.

Тока, амбары и поля охраняются плохо. 20 ноября две автомашины, груженые кукурузой, всю ночь простояли без охраны на приемном пункте в совхозе №1. Убранная кукуруза колхоза им. Ворошилова без присмотра валяется на поле, ее расхищают, поедают мыши, она гниет под дождем. А в это время колхозники артели гуляли на свадьбе и не работали.

В ОБКОМЕ ВКП(б)

Бюро Обкома ВКП(б), обсудив обращение колхозников сельхозартели им. Дахадаева, Буйнакского района, ко всем колхозникам и колхозницам Дагестана, постановило:

1. Одобрить обращение колхозников сельхозартели им. Дахадаева, Буйнакского района, ко всем колхозникам и колхозницам Дагестана о сдаче хлеба государству в счет поставок будущего года, опубликованное в «Дагестанской правде» 21 ноября 1943 года.

2. Обязать секретарей горкомов, райкомов ВКП(б) обсудить обращение колхозников сельхозартели им. Дахадаева, Буйнакского района, на общих собраниях колхозников, поддержать их инициативу и развернуть работу по организации сдачи хлеба государству в счет поставок 1944 года.

Военные действия в Италии

ЛОНДОН, 22 ноября. (ТАСС). Как официально сообщается, части 8-й английской армии заняли на центральном участке фронта Бастеджирарди и Сен-Пьетро.

В ночь на 20 ноября английские эсминцы атаковали у восточного побережья Италии, примерно в 50 милях от Анконы, караван судов противника. Одно судно потоплено, второе — серьезно повреждено. Авиация союзников продолжала свои налеты на военные об'екты противника и его аэродромы в Эгейском море.

В Италию прибыли недавно войска союзников, среди которых имеется большое число канадцев.

ЛОНДОН, 22 ноября. (ТАСС). Агентство Рейтер передает, что в горах Северной Италии против гитлеровских оккупантов ведут вооруженную борьбу 5 тысяч итальянских патриотов. Итальянские партизаны заняли много деревень в районе озера Комо, выбив гитлеровские гарнизоны.

К событиям в Ливане

ЛОНДОН, 21 ноября. (ТАСС). Алжирское радио передало, что сегодня утром под председательством генерала де Голля состоялось экстренное заседание Французского Комитета Национального Освобождения. Опубликовано следующее заявление:

«Комитет ознакомился с последними предложениями генерала Катру, предусматривающими урегулирование ливанского инцидента. Комитет установил, что в стране царит полный порядок. Решено принять предложение генерала Катру о восстановлении на посту президента Ливанской республики Бехара эль Хури. Генералу Катру предоставлены полномочия вести с ним переговоры о мерах, необходимых для восстановления конституционной жизни Ливана. Комитет решил также освободить из тюрьмы всех ливанских министров, арестованных 8 ноября.

Комитет заявляет о своем намерении вступить с правительством Сирийской республики в переговоры, необходимые для согласования позиции Франции, как державы держательницы мандата, с обещанием независимого режима, которое она дала мандатным территориям Ближнего Востока в декларации 1941 года. Как только в Ливане будет снова установлен конституционный порядок, то аналогичные переговоры будут начаты с бейрутским правительством».

Выступление бюллетеня Англо-русского парламентского комитета

ЛОНДОН, 20 ноября. (ТАСС). В бюллетене Англо-русского парламентского комитета, представителем которого является член парламента Маклин, говорится по поводу западных границ СССР:

«При обсуждении предстоящего планового освобождения советской территории от немецких захватчиков за последние недели английская печать проявила большую путаницу в вопросе о западных советских границах. В связи с этим необходимо снова подчеркнуть, что западные границы СССР — это границы, существовавшие в июне 1941 г.».

После подробного описания советских границ автор статьи уделяет внимание речи польского премьер-министра Николайчика от 11 ноября который заявил: «Поляки готовы забыть прошлое и мирно сотрудничать с Советской Россией». Автор задает вопрос: «Мы недоумеваем, что именно готов забыть Николайчик. Может быть, незаконный захват в 1920 г. советских территорий, населенных белоруссами и украинцами, и последовавшее угнетение их польским правительством и землевладельцами? Или же освобождение этих народов от польского ярма в 1939 году? В СССР имеются другие поляки — Союз польских патриотов и польская дивизия, которые смотрят в лицо действительности, и знают, что единственным шансом, обеспечивающим самое существование сильной и независимой польской республики, является не стремление к польскому господству над не поляками, а борьба и труд плечом к плечу с Советским Союзом в выполнении задачи изгнания немецкого захватчика с советской и польской территорий».

Война на Тихом океане

НЬЮ-ЙОРК, 22 ноября. (ТАСС). Морское министерство информации сообщает, что войска союзников под прикрытием мощного соединения Тихоокеанского флота высадились на острове Макин и на островах Тарава (острова Гилберта). Высадившиеся войска встретили сравнительно небольшое сопротивление японских войск на острове Макин и сильное сопротивление на островах Тарава. Бои продолжаются.

— ⊙ —

ПРЕДСТАВИТЕЛЬ АНГЛИИ В ЕВРОПЕЙСКОЙ КОНСУЛЬТАТИВНОЙ КОМИССИИ

ЛОНДОН 22 ноября. (ТАСС). Английское министерство информации сообщает, что помощник заместителя английского министра иностранных дел Вильямс Странг назначен представителем Соединенного Королевства в Европейской Консультативной Комиссии в ранге посла.

— ⊙ —

Освобождение Мосли

ЛОНДОН, 20 ноября. (ТАСС). Как сообщает агентство Рейтер, сегодня утром по распоряжению министра внутренних дел и внутренней безопасности Мериссона были освобождены из лондонской тюрьмы отбывшие там заключение лидер английских фашистов Освальд Мосли и его жена. Мосли находился в заключении с весны 1940 года согласно закону об охране государства.

Освобождение Мосли мотивируется плохим состоянием его здоровья.

Суд над вишийскими агентами в Марокко

ЛОНДОН, 22 ноября. (ТАСС). Агентство АФИ передает, что 20 ноября перед французским трибуналом в Рабате (Марокко) предстали бывшие генеральные директоры Марокканского государственного банка Бапс и Декубри, обвиняемые в том, что после высадки войск союзников в Северной Африке, они отправили золотые запасы в оккупированную зону Франции.

— ⊙ —

Турецкая газета о положении в Австрии

СТАМБУЛ, 20 ноября. (ТАСС). Турецкая газета «Ла Тюрки» передает, что в Австрии создалась весьма напряженная для гитлеровцев обстановка. 5 ноября в трамвае на одной из улиц Вены произошло серьезное столкновение между гитлеровцами и группой пассажиров. На линии образовалась пробка. В драку вмешались многие пассажиры из других трамваев. В результате с обеих сторон ранено 20 человек. Гестаповцы арестовали 45 участников столкновения.

В последнее время, пишет газета, в Вену прибыло много гестаповцев и различных высших гитлеровских чиновников. В Бадене, близ Вены, состоялось совещание представителей гитлеровских властей, на котором обсуждалось положение в Австрии. Выступивший на совещании гаулейтер этого района требовал усиления борьбы против «пораженцев и распространителей тревожных слухов».

В стране распространяется много антигитлеровских листовок.

— ⊙ —

КОНГРЕСС СОВЕТСКО-КАНАДСКОЙ ДРУЖБЫ

ОТТАВА, 16 ноября. (ТАСС). (Задержано доставкой). 12-14 ноября в Торонто заседал конгресс советско-канадской дружбы в ознаменование 26-й годовщины Великой Октябрьской Социалистической Революции. Конгресс ставил своей целью развитие взаимопонимания между Канадой и СССР и привлек к себе огромное внимание канадской общественности. Сначала на конгрессе присутствовало около 1.000 делегатов, а к закрытию конгресса их уже насчитывалось полторы тысячи человек.

ИЗВЕЩЕНИЕ

24 ноября, в 7 час. вечера, в горпарткабинете созывается городское совещание редакторов и членов редколлегий стенгазет.

Повестка дня:
Доклад товарища Сталина и задачи стенной печати.

Горком ВКП(б).
Редакция «Дагестанская правда».

Ответственный редактор
В. ПУТЕРБРОТ.

Дагестанское концертное бюро
в помещении Даггостеатра
25 ноября
КОНЦЕРТ, посвященный
П. И. ЧАЙКОВСКОМУ
Государственный симфонический оркестр УССР
Дирижер заслуженный артист УССР, профессор
Лев БРАГИНСКИЙ.
Солистка Киевского ордена Ленина театра оперы и балета
Зоя ГОНЧАРОВА.
(меццо-сопрано)
В программе: шестая симфония, арии, романсы, сюита из балета «Лебединое озеро».
Начало в 8 час. 30 мин. вечера.
Предварительная продажа билетов в магазине доноров.

Редакции газеты
«Дагестанская правда»
требуется **ОПЫТНЫЙ КОРРЕКТОР.**
Обращаться: Пушкинская, 6, к ответ. секретарю, по телефону 8-04.

НА ТАМАНИ

1. ПО СЛЕДАМ ВОЙНЫ

Мы едем по Тамани. Лишь недавно прошла здесь сокрушающая сила войны. Она оставила глубокие следы и незажившие раны. Словно чудовищный ураган промчался по этой земле, все разрушив и опустошив. Перед взором—перевернутые вверх колесами паровозы, разорванные цистерны. Мы видим землю, изрытую и разметанную бомбами, дома, изгрызанные снарядами. Проезжаем по станицам, в которых не осталось ни одного целого дома и ни одного жителя. Жилища разрушены, жители угнаны в рабство. На одной из станций у взорванного дома куча кизяка. Чьи-то заботливые руки готовили его на зиму. На каждом кизяке отпечаток пальцев. Мы оглядываемся кругом. Ни души. Здесь произошла тяжелая драма. Мина лишила жильцов этого дома крова, а немецкий ефрейтор — родины. Может быть сейчас эта женщина, мирно лепившая кизяк, с биркой рабыни на шее идет по грязным дорогам чужой страны, подгоняемая плетью рабовладельца. Нам становится больно.

Недалеко от этого места, в колючем бурьяне, распластались обгорелые крылья вражеского самолета. Рядом—полусгнивший труп с белокурыми, вьющимися волосами на высохшем черепе. Кто-то отомстил за разрушенный дом, за угнанную в рабство женщину. И чем дальше, тем больше мы находим следов священной мести.

Мы проезжаем район, так называемой «Голубой линии» обороны немцев. Она тянулась через всю Тамань и была барьером на пути наступающей Красной Армии. «Голубая линия» представляла целую систему оборонительных сооружений—дотов, дзотов, блиндажей, траншей, зарытых в землю танков, минных полей. Все высоты были плотно насыщены огневыми точками. И вот теперь от «Голубой линии» остались обрывки колючей проволоки, лохмотья немецких шинелей, пробитые каски, перекореженные танки, обгорелые остовы «юнкерсов», «мессеров», развороченные доты и блиндажи. Это — следы жестокого возмездия.

Мы едем к людям, которые разорвали и разметали эту «Голубую линию» и опрокинули «завоевателей» Кавказа в море. В знак благодарности за их подвиги мы везем им от трудящихся Дагестана праздничные подарки.

2. ПРИЕМ У ГЕНЕРАЛА АРМИИ

Генерал армии находился в своем полевом штабе. После долгого путешествия мы прибыли в штаб. Нас ввели в низенькую избушку. Комната простого солдата. Маленькое зеркальце, столик, две пары стульев, солдатская кровать.

—Здесь живет командующий фронтом.

—Скромновато.

—Он привык к этому.

Торопливо вошел генерал армии тов. Петров. Он крепко пожал нам руки, усадил, начал расспрашивать о жизни в Дагестане. Он с особой теплотой отзывается о нашей республике. В тяжелый 1942 год она многое сделала по оказанию помощи фронту.

Затем И. Е. Петров пригласил нас к столу. За обедом завязалась длительная дружеская беседа.

—Мы прыгнули в Крым. Хорошо прыгнули. Крепко уцепились за берег. Наша задача — уничтожить немцев и румын в Крыму, и мы уничтожим их, — сказал нам Петров.

После обеда руководитель делегации секретарь Обкома ВКП(б) тов. Аликберов и секретарь Махачкалинского горкома ВКП(б) тов. Мамедов вручили командующему фронтом подарок—дагестанскую бурку, золотой портсигар, покрытый изящным кубачинским орнаментом, и индивидуальную посылку.

Петров горячо поблагодарил за подарок и посоветовал нам выехать к артиллеристам, обеспечившим успешную высадку десанта в Крыму.

3. У АРТИЛЛЕРИСТОВ

Несколько дней тому назад над Керченским проливом горело гигантское зарево. Сотни пушек обрушили огневой шквал на крымский берег. Укрепления немцев были перемешены с землей. И тогда переправились через пролив наши десантники. Высадка произошла без единой потери. Артиллеристам была об'явлена благодарность. А мы привезли им подарки.

Группа делегатов во главе с тт. Аликберовым и Мамедовым прибыла с подарками в 125 Краснознаменную Кубанскую особую гаубичную бригаду большой мощности генерал-майора Порешина. Другая группа привезла подарки в 62 Таманскую артиллерийскую бригаду полковника Ефимова. Обе эти бригады участвовали в прорыве «Голубой линии», в героических боях за Кубань и Тамань. Они были отмечены в приказе товарища Сталина. Верховный Главнокомандующий об'явил личному составу этих бригад благодарность. На их боевом счету большое количество истребленной техники и живой силы противника.

В день 26-й годовщины Октября во всех дивизионах 125-й и 62-й бригад состоялись торжественные встречи бойцов, сержантов и офицеров с делегатами. Бойцы и командиры, получив подарки, высказывали горячую благодарность за братскую заботу о них со стороны тружеников тыла. На многолюдных митингах они клялись еще ожесточеннее бить врага.

—Спасибо вам, товарищи из Дагестана. В ответ на вашу заботу мы победно пронесем свои знамена по Крыму и вернем солнечную здравницу Родине в ближайшее время,—говорили они.

Мы видим крымский берег. Видим, как идут к проливу наши войска, как они грузятся на катера и пересекают пролив. Они высаживаются на крымскую землю и идут вперед на подвиги. В стерео-трубу четко видны извилистые берега Крыма.

—Вон, видите, населенный пункт слева? Это крепость Еникала. Она уже занята нашими войсками. А вон Жуковка. Ее тоже взяли.

Керчь мы видим простым глазом. В городе враг. Он зубами вцепился в его тело.

Мы стоим молча. Вдруг раздается команда:

—По местам!

Расчеты строятся у пушек. Командир называет цифру прицела.

—А какая цель?

—Керчь—первая.

Все готово. Снова команда:

—От имени делегации трудящихся Дагестана по подлым захватчикам—огонь!

Грохот орудий. Дым. Пламя. Снаряды перелетают через пролив и рвутся на керченской станции. Враг дает несколько ответных выстрелов. Но стреляет робко, боится выдать себя. Снаряды рвутся в воде пролива.

А через пролив все идут и идут катера, переполненные десантниками.

4. МЕРТВЫЙ ГОРОД

Трогательно распрощавшись с артиллеристами, мы поехали назад. По пути завернули к командующему фронтом. Тут новая, радостная неожиданность. Генерал армии представил нас Герою и Маршалу Советского Союза — Тимошенко. Встреча произошла в штабной палатке. Маршал крепко пожал нам руки. Он поинтересовался работой тыла, нашими впечатлениями о Красной Армии, расспросил какие подарки прислал Дагестан. Маршал обрадовался, когда узнал, что делегация привезла на фронт много подарков и в том числе большую партию кавказских бурок. Он выразил благодарность и заявил, что дагестанцы сильны и словом, и делом.

Все делегаты поделились своими впечатлениями о фронте, и о фронтовиках. Затем с краткой речью выступил генерал армии Петров. Он сказал:

—Вы убедились, что все то, что тыл дает фронту, используется полностью и эффективно. Работайте еще лучше, товарищи, давайте фронту больше продовольствия и боеприпасов, не оставайтесь в долгу у фронта. А фронт у вас в долгу не останется.

В заключение генерал армии посоветовал тов. Аликберову свозить делегатов в Новороссийск.

—Посмотрите этот город. И обязательно побывайте на цементных заводах. Там мы дрались.

На следующий день, рано утром, мы выехали в Новороссийск. В середине дня показался город. Мирно голубела Цемесская бухта. Величаво расположились по ее берегам кварталы многоэтажных домов. Издали мы видим большой, наверное наполненный кипучей жизнью, город. Но чем ближе мы под'езжаем, тем больше нами овладевает непонятная тревога. Мы никого не встречаем на пути. Вот и город. Едем по широкой улице. Но попрежнему — ни души. Мы видим строгие многоэтажные здания, кварталы, но не находим ни одного обжитого дома. Перед нами не дома, а пустые коробки без полов, потолков, окон, дверей. Исковерканная мебель, битая посуда, разорванные и втоптанные в грязь картины, семейные портреты. И тут же невзорвавшиеся мины, осколки снарядов.

Город мертвый. Словно чума прошла здесь, не оставив ничего живого. А ведь в городе было около двухсот тысяч жителей. Многие из них расстреляны палачами гестапо, многие угнаны в рабство.

Только на окраинах мы видим людей. Вот женщина с узелком присела на порог разрушенного дома. Взгляд полон безысходной скорби. По смуглым щекам бегут слезы.

Встречаем старика.

—Вот тут где-то был мой дом,—говорит он, показывая палкой на груды лома и щебня,—была семья. Угнали, проклятые!

Район цементных заводов. Здесь проходила линия фронта. Вот в этом заводе были немцы, а в том—наши. Тут кипели жестокие бои. Смерть и разрушение. И вот в развалинах мы слышим песню. Люди восстанавливают заводы. Это кажется непостижимым. Всюду прах и пепел, но люди верят в свою созидательную силу.

—К новому году дадим цемент,—говорят они.

Мы радуемся этому. Но вид мертвого города, мертвой бухты, звуки то и дело рвущихся мин, вселяют в нас скорбь и злобу к врагу. Надо мстить, жестоко мстить!

5. ЧАСЫ ВОЗМЕЗДИЯ

По дорогам Тамани идут войска. Идут мстители. Они проходят мимо развалин станиц, через поросшие бурьяном поля, через мертвое запустение, через обломанные и вырубленные сады, и в их сердцах закипает ненависть. Мы видим как спешат к проливу бойцы, видим их сосредоточенные лица. В них вера и решительность. В руках бойцов автоматы, на плечах—минометы и ручные пулеметы. Вслед за ними тянутся пушки, танки. Летят самолеты. От причалов то и дело отходят катера. Мстители, очистив Северный Кавказ и Кубань, идут возвращать Родине солнечный Крым.

Бьют часы возмездия. Наши части, прорвав береговую линию обороны на Керченском полуострове, штурмуют опорные пункты врага, беспощадно истребляют немцев и румын, жестоко мстят за Моздок, за Краснодар, за Новороссийск, за жителей, угнанных в рабство.

—Родина, ты скоро получишь Крым,—говорят они.

* * *

В просторном помещении офицерского клуба собрались делегаты республик Кавказа и Ставропольщины. Прибыли Петров и Тимошенко. Провозгласили тосты за Сталина, ведущего народы страны к победе, за дружбу тыла и фронта. За столами генералы, офицеры, стахановцы, партийные работники. Они сидят одной семьей. Они обнимают друг друга. Они говорят слова клятвы. Маршал обнимает и целует стахановца. Мы видим сильных людей, всем сердцем любящих свою Родину. Мы видим великую дружбу и в ней залог победы.

Она близка эта желанная победа!

Дм. ТРУНОВ.

Тамань. (Наш спец. корр.).

Адрес редакции и издательства: Махач-Кала, Пушкинская, 6. Телефоны: зам. ответ. редактора и отдел партийной жизни — 1-05, ответ. секретаря — 8-04, общий — 3-22, отделов: промышленно-транспортного, военно-оборонного — 2-48, сельскохозяйственного — 7-63, писем и рабселькоров — 7-63 два звонка, выпускающего — 8-44, издательства — 1-67.

С—4779. Типография издательства «Дагестанская правда». Заказ № 350.

Пролетарии всех стран, соединяйтесь!

ДАГЕСТАНСКАЯ ПРАВДА

Орган Дагестанского Обкома, Махачкалинского ГК ВКП(б) и Верховного Совета ДАССР

№ 234 (6500) | Среда, 24 ноября 1943 г. | Цена 20 коп.

МЕСЯЧНИК ПОМОЩИ СЕМЬЯМ ЗАЩИТНИКОВ РОДИНЫ

Правительство и партия ассигновывают огромные средства на материальное обеспечение семей защитников нашей страны. Семьям военнослужащих установлены льготы по налогам, по квартирной плате. Дети фронтовиков бесплатно обучаются в средних и высших учебных заведениях, много детей воспитывается на средства государства в интернатах, детских домах и яслях.

Любовью и всенародной заботой окружены семьи воинов в нашей республике. Только в одном районе—Карабудахкентском (секретарь РК ВКП(б) тов. Хизриев, председатель исполкома райсовета тов. Арслангереев, зав. отделом по гособеспечению и бытовому устройству семей военнослужащих тов. Дурниязов) в сентябре этого года собрано в фонд помощи семьям защитников Родины 35.500 кг. зерна. Колхозники отчислили в этот фонд 15.500 трудодней. Для оказания помощи семьям военнослужащих в районе сейчас имеется 75.500 килограммов зерна и 38 голов овец. Колхоз им. Ленина (председатель тов. Карабудагов Ибрагим, секретарь парторганизации тов. Каранаев) в этом году засеял гектары в фонд помощи семьям фронтовиков. С них собран урожай в размере 40.000 кг. На 1944 год посеяно еще 7 гектаров. Колхоз взял на постоянное снабжение хлебом 20 осиротевших детей фронтовиков.

Райком партии и исполком райсовета, проявляя отеческую заботу о семьях фронтовиков, добились в колхозах района заготовки топлива на зиму для семей военнослужащих. Колхозы Какашуринского и Карабудахкентского сельсоветов уже заготовили более 3.000 кубометров дров. В районе создан специальный фонд помощи школьникам-детям защитников Родины.

Колхозные кассы взаимопомощи за 7 месяцев 1943 года выдали 550 нуждающимся семьям фронтовиков 9.000 килограммов хлеба и деньгами 10.000 рублей.

Дело оказания помощи семьям военнослужащих стало важнейшей частью работы советских и партийных организаций. Хорошо заботятся о семьях бойцов и командиров Красной Армии в Хивском районе (секретарь РК ВКП(б) тов. Азизов, председатель исполкома райсовета тов. Рамазанов, зав. отделом по гособеспечению тов. Агададашев). Здесь собрано разных сельскохозяйственных продуктов более 10.000 килограммов. Семьям фронтовиков завозится на дом топливо. Более 70 семьям военнослужащих отремонтированы квартиры.

Большую работу в этом вопросе проделал также Лакский район (секретарь РК ВКП(б) тов. Цахаев, председатель исполкома райсовета тов. Магомедов, зав. отделом по гособеспечению тов. Гаппаров). В районе хорошо налажено обеспечение семей фронтовиков одеждой и обувью. Выдано детям фронтовиков обуви, свитеров, шуб более 2.000 штук. Собрано и выдано нуждающимся семьям более 21.000 килограммов хлеба.

В Кулинском районе собрано в фонд оказания помощи семьям фронтовиков более 1.900 килограммов зерна, 2.588 килограммов картофеля, 149 килограммов масла, 1.185 килограммов сыра, 600 килограммов мяса и т. д.

Однако, было бы ошибочно считать, что везде семьи фронтовиков окружены теплой заботой и вниманием. К сожалению, нередки еще факты бездушно-бюрократического отношения к нуждам семей защитников Родины. Колхозница сельхозартели им. Тельмана, Кумторкалинского района, Варивода несколько раз обращалась в отдел гособеспечения с просьбой оказать ей помощь. Последнее заявление она послала месяц тому назад, но до сих пор не получила ответа.

Немало фактов бездушного отношения к запросам семей фронтовиков имеется в Махач-Кала. В горисполком поступило более 500 заявлений от семей защитников Родины с просьбой предоставить им квартиры. Горисполком удовлетворил лишь 74, хотя имел в своем распоряжении более 230 свободных квартир. Семьи фронтовиков Соловьева и Фоменко были незаконно выселены из квартир и оставлены без крова.

Такие факты не единичны. Сейчас малейшие проявления бездушия к нуждам семей фронтовиков должны строго наказываться. К запросам семей фронтовиков нужно проявить максимум заботы и внимания. К этому призывает публикуемое сегодня в «Дагестанской правде» обращение колхозников и колхозниц сельхозартели «Новая жизнь», Кумторкалинского района, к колхозникам и колхозницам, рабочим и работницам, служащим и работникам интеллигентного труда Дагестанской АССР о проведении месячника по усилению помощи семьям фронтовиков.

Партийные и советские организации республики должны поддержать инициативу членов сельхозартели «Новая жизнь» и развернуть среди колхозников, колхозниц, рабочих и служащих массово-раз'яснительную работу по усилению помощи семьям фронтовиков. Обращение передовиков должно найти широкий отклик во всех колхозах, совхозах, учреждениях, предприятиях.

Нужно добиться того, чтобы каждый колхозник, колхозница, рабочий и служащий могли вложить свою лепту в это благородное патриотическое дело.

По решению бюро Обкома ВКП(б) с 25 ноября по 25 декабря в республике проводится месячник по усилению помощи семьям фронтовиков.

В период проведения месячника партийные и советские организации должны взять на учет все семьи военнослужащих, произвести сплошную проверку их бытовых условий, выяснить отремонтированы ли квартиры, обеспечены ли они топливом, есть ли нуждающиеся в устройстве на работу, во-время ли получают пособия и пенсии, нет ли семей, которые не получают пособия и пенсии, и быстро устранить недостатки. Нужно помнить, что забота о семьях фронтовиков не ограничивается лишь одними сборами средств для оказания им помощи, созданием продовольственного фонда и т. д. Семьи защитников Родины должны быть окружены действительной общенародной заботой. Эту заботу обязаны проявить и профсоюзы, и депутаты советов, и комсомол, и пионеры, агитаторы, квартальные комитеты.

Опираясь на широкий общественный актив, отделы по государственному обеспечению и бытовому устройству семей военнослужащих будут иметь возможность еще внимательнее заботиться о каждой семье фронтовика, постоянно знать ее нужды.

Забота о семьях фронтовиков — это половина всей заботы о Красной Армии. Дело чести тружеников тыла — повседневно проявлять эту заботу. Это — наш долг, наша обязанность. Вот почему обращение колхозников сельхозартели «Новая жизнь», одобренное бюро Обкома ВКП(б), приобретает важное политическое значение. Трудящиеся республики должны горячо поддержать благородный почин колхозников артели «Новая жизнь» и сделать все возможное для того, чтобы семьи защитников отечества не испытывали нужды и лишений, были бы окружены теплой заботой, повседневной помощью и вниманием.

В ОТВЕТ НА ПРИЗЫВ ТОВАРИЩА СТАЛИНА

За сверхплановую продукцию

Слова великого Сталина, зовущие к новому напряжению сил, самоотверженной работе всего тыла, вдохновили работниц Махачкалинского швейкомбината на новый трудовой под'ем.

С новой силой развернулось социалистическое соревнование в бригадах и между цехами. Доска показателей цеха № 2 ежедневно сообщает о высокой производительности труда бригад и ее лучших людей. Мотористка т. Басс, мастерицы тт. Раппопорт, Власова стали выполнять по полторы нормы. До двух норм выполняет теперь мастерица т. Калиновская, от нее не отстают тт. Ивлева, Абрамова.

Способными мастерицами зарекомендовали себя тт. Фишбейн, Беседина, Третьякова из цеха № 1. Выполняя свою работу, они успевают помогать товарищам по бригаде.

Группа молодых работниц — комсомолки тт. Суркова, Трофимова, Алискерова, Сарра, Савина, став на сталинскую вахту, обещали увеличить производительность труда на 10-15 процентов. Прошло несколько дней, обещание свое комсомолки сдержали. Они за смену выполняют теперь 130-135 процентов задания.

К концу года швейкомбинат даст сверхплановой продукции на 150 тысяч рублей. За это сейчас борется весь коллектив.

Т. ЯКУБ.

* * *

Досрочно выполнили обязательство

Коллектив Хасавюртовской промартели им. 8 марта обязался годовой производственный план выполнить ко дню Сталинской Конституции.

Перевыполняя из месяца в месяц производственное задание, члены артели досрочно выполнили свое социалистическое обязательство. К концу года артель даст сверхплановой продукции на 100 тысяч рублей.

Т. МЕРКУЛОВА.

* * *

Ускорим приток горючего

Коллектив нефтяников треста «Дагнефть» с удовлетворением встретил предложение передовых предприятий страны о шефстве над освобожденными районами.

Дагестанские нефтяники взяли шефство над Хадыженским нефтяным районом Майкопского нефтекомбината, освобожденного от немецких оккупантов.

Для своего подшефного района нефтяники изыскивают материалы, ремонтируют необходимое оборудование.

Работники избербашского нефтепромысла ремонтируют для эксплоатационных скважин одну качалку и задвижки высокого давления.

П. МЕШКОВ.

Парторг ЦК ВКП(б) треста «Дагнефть».

УСИЛИМ ПОМОЩЬ СЕМЬЯМ ФРОНТОВИКОВ

Обращение колхозников и колхозниц сельхозартели «Новая жизнь», сел. Нечаевка, Кумторкалинского района, к колхозникам и колхозницам, рабочим и работницам, служащим и работникам интеллигентного труда Дагестанской АССР

Товарищи колхозники и колхозницы, рабочие и работницы, служащие и работники интеллигентного труда!

В дни жарких кровопролитных боев, когда наша Красная Армия на просторах нашей необ'ятной Родины громит фашистские полчища и гонит их все дальше на запад, когда наши отцы, мужья, сыновья и братья, не жалея жизни, самоотверженно бьются с озверелым врагом, мы, работники тыла, обязаны всеми силами помогать нашим доблестным воинам в окончательном разгроме и изгнании из пределов нашей Родины полчищ кровавого фашизма.

Воодушевленные победами Красной Армии и докладом товарища Сталина от 6 ноября 1943 года, мы, колхозники и колхозницы сельхозартели «Новая жизнь», считая дело обеспечения семей военнослужащих одним из важнейших мероприятий по оказанию помощи фронту, предлагаем провести месячник по оказанию помощи семьям военнослужащих. Со своей стороны, в порядке усиления помощи семьям фронтовиков, мы собрали и внесли для семей фронтовиков 1.638 кг. картофеля, 10.000 рублей деньгами и отчислили 561 трудодень. Колхоз выделил 2.000 кг. картофеля. Кроме того, отремонтируем дома семей военнослужащих.

Мы знаем, что спокойствие и обеспеченность семей фронтовиков — это есть спокойствие и обеспеченность самого бойца.

Товарищи колхозники и колхозницы, рабочие и работницы, служащие и работники интеллигентного труда! Призываем вас последовать нашему примеру, еще более окружить вниманием и заботой семьи военнослужащих и принять активное участие в организации и проведении месячника по усилению помощи семьям фронтовиков—защитников нашей Родины.

По поручению общего собрания колхозников:

Председатель правления колхоза «Новая жизнь» КОНОВАЛОВ.

Секретарь парторганизации ЛЕВЧЕНКО.

Махачкалинская МТС выполнила годовой план

В нынешнем году тракторный и комбайновый парк нашей МТС поработал неплохо. Несмотря на увеличенный против прошлых лет об'ем работ, коллектив МТС с честью выполнил свое задание. Годовой план тракторных работ мы выполнили на 100,5 проц. При задании в 20.500 гектаров в переводе на мягкую пахоту выработано 20.605 гектаров. На один 15-сильный трактор выработано 409 гектаров, при задании —387 гектаров. План уборки комбайнами выполнен на 109 проц. и простейшими сельскохозяйственными машинами — на 148 проц. В два раза больше засилосовано кормов. Пахота под озимые выполнена на 115 проц., боронование под озимые—217 проц., сев озимых—136 проц. Сейчас широко развернулись работы по под'ему зяби.

Большой производственной победы коллектив МТС добился благодаря слаженной, стахановской работе трактористов и комбайнеров. Все наши трактористы работают в две смены. Пашут и сеют днем и ночью. За машинами организован хороший технический уход, во-время устраняются все неполадки. Мы широко применили агрегатирование, и это помогло нам быстрее завершить полевые работы. Наши трактористы одновременно сеют и боронуют, пашут и боронуют, культивируют почву и боронуют.

Наша лучшая тракторная бригада—Ибрагима Сипханова. До войны Ибрагим Сипханов был в числе отстающих. Но когда гитлеровская Германия напала на Советский Союз, комсомолец-тракторист дал слово работать по-стахановски и вступил в соревнование со знатным бригадиром тракторной бригады Акавом Махтиевым. В 1941 году, бригада Ибрагима Сипханова годовое задание выполнила на 134 процента, уступив первенство бригаде Махтиева. Но уже на второй год войны—Ибрагим Сипханов обогнал Махтиева, выполнив годовое задание на 113 проц. В этом году бригада Сипханова годовое задание выполнила на 154 проц. и сэкономила 434 килограмма горючего. Всего же за время войны трактористы Ибрагима Сипханова сберегли фронту 3.392 килограмма горючего.

Бригада Акава Махтиева годовое задание выполнила на 104 процента и сейчас успешно продолжает работы по под'ему зяби.

Сейчас наш коллектив, воодушевленный докладом и приказом товарища Сталина, взял на себя новые обязательства — годовой производственный план выполнить на 110 проц., задание ремонта тракторов 4-го квартала—на 110 проц.

Б. ГЕРЕЕВ.

Директор Махачкалинской МТС.

М. ТЕЙМУРОВ.

Старший агроном.

Наш боевой девиз — только вперед

ПИСЬМО ИЗ ДЕЙСТВУЮЩЕЙ АРМИИ

На имя секретаря Дагестанского Обкома ВКП(б) тов. Алиева, председателя Президиума Верховного Совета ДАССР тов. Тахтарова и председателя Совнаркома ДАССР тов. Даниялова поступило следующее письмо из Действующей армии от подшефной Дагестану 91 Мелитопольской стрелковой дивизии.

—Дорогие товарищи! От имени всего офицерского и рядового состава подшефной вам дивизии, шлем вам, трудящимся Дагестанской Автономной Советской Социалистической республики, горячий боевой привет.

Мы встретили 26 годовщину Октября в условиях успешного наступления нашей героической Красной Армии.

Вместе со всей Красной Армией славный путь прошла наша дивизия. Бойцам и командирам подшефной вам дивизии выпала честь быть в числе частей и соединений, освободивших от немецких оккупантов Социалистический Донбасс.

Нам выпала честь участвовать в овладении городом Мелитополь.

Героически дрались наши воины за эту твердыню немцев. Снарядом, пулей, штыком, прикладом и лопатой пробивали немецкую оборону рядовые, сержанты и командиры нашего подразделения.

Мужественно и отважно дрались за Мелитополь подразделения, где командиром капитан тов. Скорый и майор—дагестанец, дважды орденоносец и медаленосец Магомед Качалов. Это они первыми прорвали немецкую оборону и ворвались в город. В наступательных боях отличился и ваш земляк—капитан Ибрагимов, награжденный орденом Красная Звезда.

В боях за Мелитополь мы удостоены высшей награды — похвалы великого Сталина, по приказу которого нам присвоено наименование Мелитопольской дивизии.

Президиум Верховного Совета СССР присвоил звание Героя Советского Союза пяти нашим командирам и бойцам, особо отличившимся в боях за Мелитополь. Вот их славные имена. Ими гордится вся страна, наша часть, и вы, дорогие наши товарищи. Это старший сержант Григорий Алексеевич Абызов, капитан Моисей Давыдович Шахнович, красноармеец Василий Алексеевич Хайло, гвардии подполковник Ефим Иванович Мандрыкин, капитан Иван Антонович Скорый.

Дорогие товарищи! Красная Армия продолжает свой победный путь на Запад. Вдохновленные похвалой и наградой великого Сталина, нашего народа, мы будем драться еще с большим ожесточением, еще более умело и мужественно до тех пор, пока хоть один немец будет топтать нашу священную землю.

Наш боевой девиз—только вперед. Наш путь—только на Запад.

Да здравствует нерушимая дружба народов СССР!

Да здравствует наш великий полководец—Верховный Главнокомандующий Маршал Советского Союза Иосиф Виссарионович Сталин!

По поручению рядового, сержантского и офицерского состава:

Командир 91 Мелитопольской стрелковой дивизии полковник ПАШКОВ.

Начальник политотдела 91 Мелитопольской стрелковой дивизии подполковник ИГОЛКИН.

ДВА ТИРАЖА ВЫИГРЫШЕЙ

20 ноября в Москве состоялись два тиража выигрышей — 20-й тираж Займа Третьей Пятилетки (выпуск первого года) и 16-й тираж Займа Третьей Пятилетки (выпуск второго года).

В тираже Займа Третьей Пятилетки (выпуск первого года) разыграно 518.500 выигрышей на сумму 83.240.600 рублей.

В тираже Займа Третьей Пятилетки (выпуск второго года) разыграно 680.800 выигрышей на сумму 108.380.400 рублей. (ТАСС).

Подписка на Третью денежно-вещевую лотерею дала 3 миллиарда 339 миллионов рублей

С 25 октября по 15 ноября подписка на Третью денежно-вещевую лотерею составила 3.339 миллионов рублей. Городское население подписалось на 1.360 миллионов рублей и крестьянство — на 1.979 миллионов рублей. Таким образом, установленная сумма в 2.500 миллионов рублей превышена на 839 миллионов рублей. До 15 ноября в сберегательные кассы поступило по лотерее 2.096 миллионов рублей, в том числе от крестьян — 1.631 миллион рублей. (ТАСС).

Открытие двух станций московского метрополитена

Закончены строительством и пущены в эксплоатацию две станции Замоскворецкого радиуса метро — «Павелецкая» и «Ново-Кузнецкая».

С открытием этих станций Замоскворечье, имевшее недостаточную транспортную связь с центром столицы и отдаленными ее районами, получит прямое, удобное и быстрое пассажирское сообщение. Раньше поездка на трамвае из Замоскворечья в центр города занимала более получаса. Теперь, пользуясь метро, пассажир затратит на нее всего 5 минут.

Станции Павелецкая и Ново-Кузнецкая строились в трудных условиях военного времени. Однако их отделка не только не уступает, но даже превосходит многие станции первой и второй очереди.

С пуском новых станций строительство Замоскворецкого радиуса метро завершается. (ТАСС).

В Донбассе выдан первый кокс

Трудящиеся Ольховского коксохимического завода Ворошиловградской области в рекордно короткий срок — за два месяца — восстановили первую очередь коксовых печей и выдали первую партию высокосортного кокса.

Рабочие завода обязались в короткий срок восстановить завод в об'еме его довоенной мощи. (ТАСС).

Забота профсоюзов о детях

Летом этого года в пионерских лагерях и детских оздоровительных площадках, организованных профсоюзами, отдыхало 726 тысяч детей вместо 665 тысяч, предусмотренных планом. 560 тысяч — дети бойцов и командиров Красной Армии.

Секретариат ВЦСПС обязал ЦК, обкомы и фабрично-заводские комитеты профсоюзов отремонтировать помещения пионерских лагерей и подготовить их к сезону 1944 года. Помещения должны быть использованы под дома-отдыха для детей слабых здоровьем и для отдыха школьников во время каникул. (ТАСС).

Выставка „Героический фронт и тыл“

В Москве, в Государственной Третьяковской галлерее, открылась выставка «Героический фронт и тыл». На выставке представлены произведения живописи, графики и скульптуры, созданные за последний год.

В своих произведениях художники запечатлели героическую борьбу советских людей на фронтах Отечественной войны, самоотверженный труд тыла, помогающего Красной Армии громить ненавистных фашистских захватчиков. (ТАСС).

От Советского Информбюро

ОПЕРАТИВНАЯ СВОДКА ЗА 23 НОЯБРЯ

В течение 23 ноября в излучине ДНЕПРА, юго-западнее ДНЕПРОПЕТРОВСКА, наши войска, продолжая вести бои местного значения, овладели сильно укрепленными опорными пунктами противника СТАВРАКИ, КРИНИЧКИ, ЕЛЕНОВКА, КОДАК, МАРЬЕ-ДМИТРОВКА, КОВАЛЕВО, КРАСНЫЙ ЯР, КРАСНОЕ ПОЛЕ, АЛЕКСАНДРОВКА, НЕЗАБУДИНА.

Южнее города КРЕМЕНЧУГ наши войска в результате упорных боев овладели сильно укрепленными опорными пунктами противника КАМЕННО-ПОТОЦКОЕ, ТУРКЕСТАНОВКА, МАВРОДЕЕВКА, ПОПОВКА, ВАСИЛЬЕВКА, ПАРНЫ, ШЕВЧЕНКОВСКИЙ, БЕРЕЗОВКА и железнодорожной станцией ЛЕКАРЕВКА.

В районах ЧЕРНЯХОВ и БРУСИЛОВ наши войска отбивали атаки крупных сил пехоты и танков противника и нанесли ему большие потери в живой силе и технике. Под давлением противника наши войска оставили несколько населенных пунктов.

В районе нижнего течения реки ПРИПЯТЬ наши войска овладели районным центром Полесской области БРАГИН, а также заняли более 40 других населенных пунктов и среди них крупные населенные пункты ВЕЛИКИЙ БОР, МИХНОВКА, НОВЫЙ ПУТЬ, ШКУРАТЫ, ДУБЛИН, ПЕЧКОВЩИНА, ЖЕРДНОЕ, ПЕРЕСЯТИНЕЦ, КУЛАЖИН, КРЮКИ, МАШЕВО, МОССАНЫ, ДОВЛЯДЫ, ПРОХОЖА.

В районе западнее РЕЧИЦЫ наши войска заняли несколько населенных пунктов.

Севернее ГОМЕЛЯ наши войска продолжали вести бои по расширению плацдарма на правом берегу реки СОЖ и улучшили свои позиции.

На других участках фронта — разведка и артиллерийско-минометная перестрелка.

В течение 22 ноября наши войска на всех фронтах подбили и уничтожили 182 немецких танка. В воздушных боях и огнем зенитной артиллерии сбито 67 самолетов противника.

* * *

В излучине Днепра, юго-западнее Днепропетровска, наши войска вели бои местного значения. Бойцы Н-ской части, продвигаясь вперед, преодолели широкое минное поле противника. Приблизившись к опорному пункту немцев, советские бойцы перешли в атаку и в результате упорного боя овладели им. На другом участке наши войска отбросили противника и заняли несколько населенных пунктов. В этих боях уничтожено до 800 гитлеровцев и 15 немецких танков.

Советские летчики совершили несколько налетов на расположение немецких войск и уничтожили несколько танков, до 200 автомашин, а также железнодорожный эшелон противника. В воздушных боях за день сбито 16 немецких самолетов.

* * *

Южнее города Кременчуг части Н-ского соединения, продолжая наступление, заняли несколько сильно укрепленных опорных пунктов противника. За день боев уничтожено до полка немецкой пехоты, 35 танков и бронемашин и несколько самоходных орудий. Захвачено у немцев 7 исправных танков, самоходное орудие «Фердинанд» и до 100 автомашин. Взято значительное число пленных. На другом участке танки и мотопехота противника перешли в контратаку. Наши бойцы отбросили немцев и уничтожили 21 танк и 7 бронетранспортеров. Захвачено 4 бронетранспортера и другие трофеи.

В районах Черняхов и Брусилов наши войска отбивали атаки противника. Не считаясь с огромными потерями, немцы бросали в атаки крупные силы танков и пехоты. Бои нередко переходили в рукопашные схватки. Советские пехотинцы, танкисты и артиллеристы, отражая атаки противника, подбили и уничтожили более 100 вражеских танков и истребили до 2 тысяч немецких солдат и офицеров. В одном районе наши войска после упорных боев, в ходе которых нанесли противнику тяжелые потери, оставили несколько населенных пунктов.

Наша авиация наносила массированные удары по боевым порядкам и подходящим резервам противника. В воздушных боях сбито 19 немецких самолетов.

* * *

В районе нижнего течения реки Припять наши войска продолжали наступление и заняли свыше 40 населенных пунктов. Части Н-ского соединения овладели районным центром Полесской области Брагин. На одном участке наши бойцы окружили и уничтожили две роты гитлеровцев. Захвачены трофеи и пленные.

* * *

В районе западнее Речицы наши войска заняли несколько населенных пунктов. Противник оказывает упорное сопротивление, но под ударами советских частей теряет одну позицию за другой. Бойцы Н-ского соединения уничтожили 300 немецких солдат и офицеров, 3 танка, 10 орудий и 60 автомашин с грузами. Захвачено 30 автомашин, 8 орудий и другие трофеи. Взяты пленные.

* * *

Севернее Гомеля наши войска продолжали вести бои за расширение плацдарма на западном берегу реки Сож. Отразив ожесточенные контратаки противника, части Н-ского соединения продвинулись вперед и овладели выгодными позициями. Уничтожено до 1.500 немецких солдат и офицеров, 10 артиллерийских и минометных батарей. Захвачено 7 шестиствольных минометов, 10 полевых и самоходных орудий, 5 противотанковых орудий и 2 склада с военным имуществом. Советские летчики, активно поддерживая действия наших наземных войск, сбили в воздушных боях 29 самолетов противника.

* * *

В Черном море потоплены тральщик, быстроходная десантная баржа и транспорт противника водоизмещением в 3.000 тонн.

* * *

Несколько латвийских партизанских отрядов за месяц пустили под откос 18 немецких воинских эшелонов. В результате крушений разбито 14 паровозов и более 80 вагонов. В ряде мест партизаны разрушили железнодорожное полотно и прервали движение поездов на несколько суток. Группа латвийских партизан из засады на шоссейной дороге уничтожила 6 немецких автомашин и 30 вражеских солдат. Советские патриоты уничтожили начальника Лудзенского уезда Ружка, начальника сельскохозяйственного управления барона Штамберга, начальника немецкой полиции Паса и сопровождавшую их охрану.

* * *

Государственный заповедник СССР Аскания Нова пользовался мировой известностью. В этом прекрасном научном учреждении были собраны экземпляры редких видов животных разных стран света, а также редкие экземпляры различных видов растений. За годы советской власти в Аскании Нова был создан крупнейший научно-исследовательский институт акклиматизации и гибридизации животных. Многочисленный коллектив ученых, научных сотрудников института и Академии наук занимался здесь плодотворной научно-исследовательской деятельностью. Ежегодно в Асканию Нова стекались десятки тысяч экскурсантов со всех концов Советского Союза, а также из-за границы. Фашистские мерзавцы разорили государственный заповедник Аскания Нова.

Ниже публикуются выдержки из акта об этом новом преступлении немецко-фашистских варваров: «Немецкие оккупационные власти планомерно уничтожали заповедник и научно-исследовательский институт. Гитлеровские мерзавцы часто устраивали в зоопарке заповедника охоту. Наиболее ценные экземпляры животных немцы увезли в Германию, а большую часть остальных—истребили. Немцы уничтожили зубро-бизонов, редких видов антилоп, оленей, ланей, представителей пернатого мира — фазанов, лебедей, австралийских фламинго и других. Перед отступлением немецкие солдаты и офицеры обходили вольеры и загоны и расстреливали из автоматов птиц и животных. Не имея возможности, ввиду спешности отступления, истребить всех животных, фашистские вандалы прорвали танками сетки большого загона и выпустили оставшихся животных в степь. Две лошади Пржевальского (из трех имевшихся в заповеднике), были увезены в Германию, а третья — убита. Гитлеровцы разграбили богатейший музей, увезли в Германию коллекцию чучел животных и птиц. Все, что громилы не сумели увезти с собой, они изрезали штыками и ножами. Фашистские варвары разгромили научную библиотеку, насчитывавшую свыше 25 тысяч томов книг на русском и иностранных языках, сожгли и уничтожили редчайший гербарий, насчитывающий до 1.000 видов растений, и богатейшую коллекцию насекомых. Бандиты вытоптали ботанический сад и вырубили редкие экземпляры деревьев. В результате хозяйничания немцев заповедник Аскания Нова разгромлен.

В зоопарке немецко-фашистские палачи неоднократно устраивали казни советских граждан. Здесь убийцы расстреляли свыше 200 мирных жителей. Более 300 мужчин и женщин из поселка Аскания Нова немецкие работорговцы угнали на каторгу в Германию. Немецко-фашистские вандалы задались целью разграбить культурные богатства и ценности, созданные советским народом, уничтожить плоды трудов советских ученых, направленные на благо нашей Родины. Фашистские варвары и громилы должны понести суровую и заслуженную кару.

Непосредственными виновниками разгрома и разграбления научно-исследовательских учреждений в Аскании Нова мы считаем: немецких начальников мелитопольского управления имениями — Шенкеля и Мойнике, оберляйтера Лаккеб и его заместителя Шмидта, немецкого «директора» заповедника Аскания Нова Фридриха Баумгартнера, его заместителя Вильгельма Кельнера, директора Берлинского зоологического сада «профессора» Гека, приехавшего из Берлина для участия в грабежах, и подвизавшуюся при дирекции немку Алису Бергер».

Акт подписали представители научно-исследовательского института Аскания Нова: С. Русалов, В. Хребтов, И. Данильченко и Е. Чемоданова.

Партия большевиков — вдохновитель и организатор всенародной борьбы против немецких захватчиков

★ М. МИТИН ★

Доклад товарища Сталина о 26-й годовщине Великой Октябрьской Социалистической Революции вызвал в нашей стране огромный под'ем.

С законной гордостью восприняли патриоты советской страны высокую оценку славных побед, одержанных нашими войсками за истекший год и характеристику Красной Армии, как самой мощной и закаленной современной армии. В ответ на доклад вождя зародилось новое, исключительной силы всенародное патриотическое движение на помощь фронту.

С особой радостью советский народ слушал слова товарища Сталина о родной партии большевиков. Товарищ Сталин говорил: «Под руководством партии большевиков рабочие, крестьяне и интеллигенция нашей страны завоевали себе свободу и построили социалистическое общество. В дни Отечественной войны партия предстала перед нами как вдохновитель и организатор всенародной борьбы против фашистских захватчиков. Организаторская работа партии соединила воедино и направила к общей цели все усилия советских людей, подчинив все наши силы и средства делу разгрома врага. За время войны партия еще более сроднилась с народом, еще теснее связалась с широкими массами трудящихся».

Партия большевиков—особая партия. Она создана и выпестована величайшими людьми нашей эпохи Лениным и Сталиным. Она выросла из недр народа и выражает интересы народа, победоносно борется за них. Опираясь на силу марксистско-ленинской революционной теории, партия имеет возможность «ориентироваться в обстановке, понять внутреннюю связь окружающих событий, предвидеть ход событий и распознать не только то, как и куда развиваются события в настоящем, но и то, как и куда они должны развиваться в будущем». (Краткий курс истории ВКП(б), стр. 339).

Партия большевиков прошла большой путь. Она накопила опыт борьбы и созидательной деятельности в разных исторических условиях и во всех областях жизни. У нее огромный опыт политической борьбы, организационной работы. В жесточайшей борьбе за дело трудящихся партия выковала то замечательное внутреннее единство и сплоченность, железную дисциплину и гибкость, которые дают ей возможность в любой момент перестраивать свои ряды, сосредоточивать внимание и энергию сотен тысяч своих членов на решение новых задач.

Исключительную по своей силе характеристику большевиков дал товарищ Сталин в известном выступлении на II с'езде Советов в январе 1924 года, тотчас после смерти В. И. Ленина. «Мы, коммунисты, — говорит товарищ Сталин, — люди особого склада, мы скроены из особого материала. Мы,— те, которые составляем армию великого пролетарского стратега, армию товарища Ленина. Нет ничего выше, как честь принадлежать к этой армии. Нет ничего выше, как звание члена партии, основателем и руководителем которой является товарищ Ленин».

Вооруженная учением Маркса, Энгельса, Ленина, Сталина, большевистская партия руководила гигантской преобразовательной работой в нашей стране, проведенной за годы советской власти. Под ее руководством были созданы вооруженные силы Советского государства. Под ее руководством народы нашей страны отстояли свою свободу и независимость в эпоху гражданской войны.

Партия Ленина—Сталина разработала и осуществила программу социалистического переустройства нашей страны. Эта программа, построенная на научной основе, отвечала жизненным нуждам и потребностям народных масс. Наша Родина из отсталой в техническом отношении страны за короткий срок стала индустриальной державой. У нас были созданы новые промышленные центры и районы, построены мощные заводы металлургии, машиностроения, химии и т. д. На основе индустриализации была проведена техническая реконструкция всего народного хозяйства СССР. Сталинская политика индустриализации привела к укреплению военной мощи нашей Родины. На опыте Отечественной войны против немецких захватчиков мы вновь и вновь убеждаемся в том, как мудро и прозорливо партия большевиков руководила великой социалистической стройкой.

Индустриализация страны, правильное размещение промышленности, создание второй угольно-металлургической базы на Востоке имели исключительное значение. Без социалистической индустриализации страны мы не смогли бы вооружить Красную Армию первоклассной современной техникой, снабдить ее всем необходимым для сокрушительного отпора врагу. Сейчас всем ясно, что без сталинских пятилеток мы не смогли бы устоять перед натиском немецко-фашистских полчищ. Без наличия крупных промышленных очагов на Востоке мы не смогли бы успешно провести гигантскую операцию по перебазированию нашей промышленности из угрожаемых районов и быстро наладить работу эвакуированных предприятий.

Сталинская политика индустриализации спасла нашу Родину от угрозы порабощения немецкими захватчиками. Опыт войны показал, что СССР потерял бы свою независимость, если бы страна пошла по пути, который ей навязывали троцкисты, бухаринцы и прочие презренные враги народа.

Мы теперь также можем полнее оценить все значение социалистической перестройки сельского хозяйства, проведенной под руководством большевистской партии. Благодаря колхозному строю, была создана твердая продовольственная и сырьевая база для развития промышленности и снабжения Красной Армии. Теперь всем ясно, что без колхозов в условиях временной утраты Украины и других важных сельскохозяйственных районов, мы не смогли бы обеспечить население страны и фронт продовольствием, а промышленность — необходимым сырьем.

Большевики не останавливались ни перед какими трудностями и опасностями. Закаленная в великих боях коммунистическая партия каждый раз вызывала к жизни все новые и новые силы народа на решение больших исторических задач. Ленин и Сталин никогда не скрывали от народа трудностей, стоящих на пути. Прямо и открыто указывали они на эти трудности и поднимали массы на их преодоление.

В течение всего периода мирного строительства партия держала народ в состоянии боевой готовности, указывала на возможность и даже неизбежность военного нападения на нас со стороны хищников империализма. Партия крепила обороноспособность страны, ковала кадры, воспитывала их в духе славных боевых традиций большевизма и беззаветной любви к Родине.

Народы Советского Союза знали, что, имея такую партию, они смогут выдержать испытания войны и победить своих злейших врагов—немецких захватчиков. Большевистская партия подняла народы Советского Союза на Великую Отечественную освободительную войну против разбойничьей гитлеровской Германии. В своем историческом выступлении по радио 3 июля 1941 года товарищ Сталин призвал советский народ подчинить всю работу интересам фронта и задачам разгрома немецких захватчиков. Он призвал трудящихся во временно захваченных врагом районах организовывать партизанскую войну против немецких грабителей и душегубов, создавать невыносимые условия для врага и его пособников.

Народ подхватил призыв своего вождя и претворил все его указания в действия. Под руководством партии Ленина—Сталина вся жизнь страны была перестроена на военный лад. Все было подчинено интересам фронта и достижению победы над врагом. На временно оккупированной территории советские патриоты развернули партизанскую войну против захватчиков. Славная борьба советских партизан и партизанок против гитлеровцев войдет в историю Отечественной войны, как величественная эпопея.

Большевистская партия направляет работу всех органов государства и общественных организаций, усилия всех трудящихся нашей Родины к одной цели—завоеванию победы.

Партия Ленина—Сталина — авангард советского народа. В ней собрано все лучшее, творческое, революционное из среды рабочего класса, колхозного крестьянства, интеллигенции. За период Отечественной войны большевистская партия еще крепче связалась с народом, еще теснее стали узы, соединяющие его авангард — коммунистов с широчайшими массами трудящихся.

Нам пришлось пережить весьма трудные времена. Мы познали горечь отступления и эвакуаций. Мы понесли немалые потери. Мы видели гибель наших людей, уничтожение наших богатств. Однако, ни на одну минуту советские люди не падали духом. Храбрость и мужество, преданность Родине советских людей, повседневно воспитываемых большевистской партией, сказались в полной мере.

Многие сотни тысяч членов и кандидатов большевистской партии в рядах Красной Армии, Военно-Морского Флота и в партизанских отрядах мужественно сражаются с врагом за честь и свободу Родины.

Многие сотни тысяч членов и кандидатов партии на заводах, фабриках, на транспорте и в сельском хозяйстве, вдохновляя трудящиеся массы своим примером, самоотверженно борются за повышение производительности труда, за увеличение выпуска продукции для фронта, за восстановление хозяйства, разрушенного немецкой оккупацией.

На фронте коммунисты стоят на решающих участках сражений. Они там, где наибольшая опасность. Пламенным словом большевистской правды и своим личным подвигом, своей отвагой и самоотверженностью большевики ведут за собой бойцов и обеспечивают выполнение задач, поставленных вождем партии и народа товарищем Сталиным перед Красной Армией.

За период Отечественной войны непрерывно продолжался рост рядов партии, как в армейских, так и в городских и сельских организациях. Тысячи и тысячи лучших воинов, испытанных в огне жесточайших боев, навсегда соединяют свою судьбу с великой партией большевиков. В этом выражается уверенность наших бойцов в силе большевистской партии и непобедимости ее идей. Трогательны заявления о вступлении в партию, подаваемые красноармейцами и командирами перед боем. Всю свою преданность партии, всю силу своей любви к ней, к Родине, к Сталину вкладывают они в эти документы.

Во время боев за Сталинград одну роту внезапно атаковали 18 немецких танков. Была минута замешательства и растерянности. В этот момент секретарь комсомольской организации тов. Яковлев взял две противотанковые гранаты и, поднявшись во весь рост, бросил их одну за другой под вражеский танк. Яковлев упал, сраженный пулями врага, но он успел подбить танк и своей храбростью вдохновил роту. Бойцы забросали немцев гранатами и отбили атаку. После боя в медальоне тов. Яковлева были найдены стихи—клятва верности партии и Сталину.

Так сражались большевики-сталинградцы.

Пример того, как борются большевики—ученики Ленина и Сталина—за Родину, пример верности партии и народу показал коммунист-политработник, товарищ С. А. Железный. Будучи ранен, он попал в плен к немцам. Фашистские мерзавцы жестоко надругались над истекающим кровью воином. Они били его прикладами, кололи штыками, а затем облили бензином и подожгли. В правой руке у него остался крепко зажатый партийный билет. Товарищ Железный не отдал его врагам.

Коммунисты Красной Армии, парторги рот и батальонов, работники политических отделов соединений—являются вожаками бойцов, представителями большевистской партии на поле боя. Своим бесстрашием и воинским мастерством, дисциплинированностью, умением смотреть опасности в глаза —коммунисты утверждают авторитет партии в массах.

В перерывах между боями происходят партийные и комсомольские собрания, беседы агитаторов — ключом бьет активная партийная жизнь. Коммунисты-фронтовики укрепляют у воинов волю к победе, воспитывают в них мужество.

* * *

В ходе войны произошел коренной перелом в пользу нашей страны. Дело идет теперь, говорит товарищ Сталин, о полном изгнании оккупантов с советской земли.

В эти радостные дни партия большевиков устами своего вождя еще раз призвала народ и Красную Армию не предаваться самоуспокоенности. «Победа, — говорит товарищ Сталин,—теперь близка, но, чтобы ее завоевать, необходимо новое напряжение сил, самоотверженная работа всего тыла, умелые и решительные действия Красной Армии на фронте».

Этот пламенный призыв нашего вождя подхвачен всем советским народом. С каждым днем усиливается помощь фронту, страна делает новые усилия, чтобы добить и уничтожить врага.

Под славным знаменем великой большевистской партии, под знаменем Ленина и Сталина, мы сокрушим немецко-фашистские полчища и придем к полной победе!

ЗАКОНЧИЛСЯ РЕСПУБЛИКАНСКИЙ СМОТР ХУДОЖЕСТВЕННОЙ САМОДЕЯТЕЛЬНОСТИ

Позавчера в Дагтостеатре состоялся заключительный концерт участников республиканского смотра художественной самодеятельности. В концерте приняли участие лучшие исполнители, отобранные жюри за дни смотра. Выступало большое количество певцов и певиц, танцоров и танцовщиц, поэтов, музыкантов, артистов. Концерт свидетельствовал об обилии талантов в гуще населения республики. С успехом выступили певцы, танцоры, поэты из далекого Цумадинского района, из Унцукуля и Докузпары, из Кураха и Кумуха.

Приятное впечатление оставило выступление коллективов художественной самодеятельности Карабудахкентского Дома соцкультуры и Лакского района. В Карабудахкенте и Кумухе серьезно занимаются самодеятельностью. В нее вовлечена разносторонне одаренная молодежь. Умело составлен репертуар кружков. Каждый номер программы отработан. Хорошо подобраны национальные костюмы.

Тепло встретил зритель выступление коллективов: клуба рыбников, морфлота, госторговли, мединститута, Н-ской части войск НКВД.

С большим успехом выступали отдельные исполнители—Капланов Агай (Карабудахкент), Шамакова и Смирнова (Махач-Кала), Магомедова (Буйнакск), Омарова (Леваши), Расулова (Унцукуль), Асланбекова (Ахты) и многие другие.

Вчера жюри, рассмотрев итоги смотра, присудило по городам: первое место — Дербенту, второе — Махач-Кала, по районам: первое место—Карабудахкентскому и Лакскому районам, второе место — Буйнакскому, Унцукульскому, Хунзахскому, Докузпаринскому и Хасавюртовскому районам, третье место — Касумкентскому, Рутульскому и Левашинскому районам.

66 участников смотра удостоены ценных подарков, денежных премий и грамот.

В Махачкалинском горкоме ВКП(б)

О проведении общественного смотра организации труда и быта на предприятиях города

В целях увеличения выпуска продукции для фронта путем дальнейшего повышения производительности труда, полного и наиболее рационального использования рабочей силы и оборудования, бюро Махачкалинского горкома ВКП(б) постановило провести на предприятиях, на транспорте и в кустпромартелях города общественный смотр организации труда и быта.

Первичные парторганизации предприятий транспорта, кустпромартелей обязаны возглавить проведение общественного смотра организации труда и быта на предприятиях, обеспечив массовое и активное участие в смотре рабочих, инженерно-технических работников, служащих и немедленное выполнение предложений и мероприятий по улучшению организации труда и быта на предприятиях, намеченных в процессе проведения смотра.

Оперативное руководство проведением смотра возложено на промышленно-транспортный отдел горкома ВКП(б).

* * *

Бюро горкома ВКП(б) утвердило следующий порядок проведения смотра организации труда и быта на предприятиях Махач-Кала:

1. а) В каждом цехе, участке, бригаде, на общем собрании рабочих и служащих избирается смотровая бригада из 3-7 чел. в составе руководящих работников цеха (участка, бригады, инженеров, стахановцев, мастеров и т. д.);

б) смотровая бригада детально проверяет состояние организации труда в цехе, правильность расстановки и загруженности рабочей силы и оборудования, состояние оборудования, подготовку рабочего места, обеспеченность инструментом, материалами, изучает возможность уплотнения рабочего дня, совместительства профессий и многостаночного обслуживания, внедрения малой механизации, замены мужского труда женским и т. д. и намечает конкретные мероприятия по улучшению организации труда;

в) бригада привлекает к активному участию в смотре широкие массы рабочих, инженеров, техников цеха, участка, бригады, собирает от них предложения по улучшению организации труда;

г) свои предложения, а также предложения рабочих и инженерно-технических работников бригада ставит на обсуждение производственного совещания и передает их администрации цеха или предприятия для проведения в жизнь;

д) администрация цеха, предприятия должна не позже 3-х дней после получения предложений от бригады рассмотреть их и принять немедленные меры к проведению в жизнь осуществимых предложений;

е) контроль за выполнением предложений смотровых бригад осуществляют партийные организации и фабзавкомы, которые должны повседневно руководить смотром и систематически обсуждать ход смотра на своих заседаниях и собраниях. Учет поступивших предложений и их выполнения ведет администрация предприятия.

2. В целях создания нормальных условий для культурного отдыха и быта рабочих, инженерно-технических работников и служащих предприятий, одновременно со смотром организации труда проводится общественный смотр состояния и работы культурно-бытовых учреждений, имеющихся на предприятии (столовые, общежития, бани, красные уголки).

Проверочные бригады по смотру культурно-бытовых об'ектов (столовые, общежития и т. д.) создаются об'единенным решением парторганизации и фабзавкома (из числа стахановцев, домохозяек, профактива и т. д.).

Свои предложения по вопросам культурно-бытового обслуживания трудящихся, а также предложения рабочих, служащих, домохозяек, бригады ставят на обсуждение фабзавместкома, который передает их администрации предприятия (в части, касающейся администрации) для проведения в жизнь, а также принимает меры по вопросам, разрешение которых зависит от профорганизации.

3. Успех смотра будет зависеть в первую очередь от его массовости. Партийные организации и профорганы должны развернуть широкую агитационно-массовую работу вокруг смотра (митинги, собрания, беседы агитаторов, плакаты, лозунги и т. д.) и привлечь к активному участию в смотре низовую печать.

4. При проведении смотра необходимо учитывать, чтобы предложения смотровых бригад и мероприятий по улучшению организации труда и быта были рассчитаны на проведение работ, не требующих особых, капитальных затрат и осуществимых силами самого предприятия, цеха.

ОБМАНЩИКИ ГОСУДАРСТВА

Выполнение контрактационных договоров по сдаче государственным заготовительным организациям винограда является для колхозов, как и хлебопоставки—первейшей заповедью. Но видно этого не поняли руководители отдельных сельскохозяйственных артелей Дербента. Ни один из 9 колхозов города не выполнил своих обязательств по сдаче винограда государственным заготовительным организациям. При плане 3.364 тонны сдано 648, то-есть 19 процентов.

Еще задолго до начала уборки руководители колхоза имени Сталина т. Шалумов, им. Чкалова—т. Уружбеков и другие всячески пытались доказать, что урожай полностью погиб и поэтому, мол, нечего будет сдавать по договорам. Эти антигосударственные настроения поддерживались и некоторыми руководящими работниками горкома ВКП(б) и горисполкома. Между тем, по определению комиссии, причем, по явно уменьшенным данным, в некоторых колхозах средняя урожайность определялась в 3,5-4 тонны с гектара (колхозы им. Молотова, им. Кагановича, им. Кирова).

В колхозах делалось все, чтобы скрыть урожай, оставить как можно больше себе и как можно меньше сдать государству. При созревании и уборке винограда допускалось массовое хищение, разбазаривание, выразившиеся во многих десятках тонн (колхозы им. Ленина, им. Жданова и другие). График сдачи винограда с первого дня ни одним колхозом не выполнялся, несмотря на то, что был вполне реален.

На нужды колхозов расходовалось винограда не 20 процентов сдаваемого количества, а в два-три раза больше. Колхоз им. Ленина винкомбинату сдал только 22,6 тонны, а весь остальной виноград переработал сам. Подобные факты имели место во всех колхозах, которые под предлогом отсутствия транспорта для перевозки (хотя таковой им в помощь был выделен консервным заводом и винкомбинатом) организовали сами массовую переработку винограда, прекратив совершенно сдачу его государственным предприятиям. Все это делалось при попустительстве районных и городских организаций.

По неточным данным, сейчас в колхозах имеется свыше 20.000 декалитров вина, подлежащего сдаче винкомбинату —основному заготовителю. В колхозах же должно быть оставлено 20 процентов от сданного количества.

Но большинство руководителей стараются оттянуть, задержать передачу вина винкомбинату. Вначале шла речь о том, что сейчас, мол, тягловая сила занята на пахоте и севе, — когда кончим эти работы, тогда начнем возить вино на базы винкомбината. Когда же представители винкомбината пришли в колхозы, чтобы получить расписки, гарантирующие сохранность вина, то, например, такие председатели колхоза, как Шалумов из артели им. Сталина, Исаев— им. Жданова и другие, наотрез отказались выдать сохранные расписки. О всех этих антигосударственных тенденциях хорошо известно горкому партии, горисполкому, но никаких мер не принимается к обманщикам государства.

Больше того, второй секретарь горкома тов. Абрамов поддерживает эти антигосударственные настроения, мотивируя тем, что, якобы, возбуждено ходатайство об освобождении некоторых колхозов от выполнения контрактационных договоров по сдаче винограда или вина.

При прямом попустительстве тов. Абрамова, колхозы спешно реализуют имеющееся у них вино в многочисленных ларьках.

Такое отношение к выполнению колхозами своих обязательств перед государством—преступление перед Родиной, за которое виновные должны быть сурово наказаны.

А. ЛИТВАК.

Сводка Наркомзема ДАССР

О ХОДЕ УБОРКИ УРОЖАЯ И ОСЕННЕГО СЕВА ПО КОЛХОЗАМ ДАССР НА 20 НОЯБРЯ 1943 ГОДА (в процентах к плану)

Наименование районов	Убрано зерновых, включая рис и кукурузу	Обмолочено (в процент. к фактически убранной площади)	Посеяно	Наименование районов	Убрано зерновых, включая рис и кукурузу	Обмолочено (в процент. к фактически убранной площади)	Посеяно
Табасаранский	100	100	100	Рутульский	100	90	96
Сергокалинский	100	95	108	Унцукульский	100	85	82
Махачкалинский	100	100	95	Ахвахский	100	82	53
Дербент. (горзо)	100	-100	66	Курахский	100	76	85
Кумторкалинский	100	100	86	Кулинский	100	65	102
Каякентский	100	100	51	Акушинский	100	62	120
Бабаюртовский	100	92	54	Гумбетовский	100	60	109
Дербентский	99	99	66	Дахадаевский	100	57	93
Касумкентский	99	98	88	Чародинский	100	58	92
Карабудахкентский	96	97	84	Лакский	100	46	110
Хасавюртовский	95	98	70	Тляратинский	100	43	13
Казбековский	94	67	95	Левашинский	99	57	111
Кайтагский	93	88	77	Хунзахский	98	61	67
Буйнакский	87	92	97	Цунтинский	96	59	108
Итого по плоскостным районам:	97	96	79	Цумадинский	92	45	52
Хивский	100	100	100	Кахибский	91	57	100
Гунибский	100	99	129	Ботлихский	79	52	33
Ахтынский	100	99	106	Итого по горным районам:	99	72	99
Докузпаринский	100	99	105				
Агульский	100	94	116	Всего по ДАССР:	97	88	84

В прокуратуре ДАССР

За срыв выполнения плана хлебозаготовок, прокуратурой ДАССР привлечены к уголовной ответственности:

1. Бывший председатель Бабаюртовского исполкома райсовета депутатов трудящихся Исаев Иса — за саботаж хлебозаготовок — по ст. 58—14 УК РСФСР.

Дело Исаева на-днях слушается в Бабаюртовском районе Выездной Сессией Военного Трибунала войск НКВД.

2. Джабуев А. и Казаков Ш. (Бабаюртовский район) — за хищение 860 кг. зерна урожая 1943 года — по закону от 7 августа 1932 года.

Дело Джабуева и Казакова будет слушаться также в Бабаюртовском районе Выездной Сессией Военного Трибунала.

3. Председатель колхоза им. Кирова, сел. Шамхал-Булак, Кумторкалинского района, Валиев Магомед — за невыполнение плана хлебопоставок и разбазаривание зерна урожая 1943 года — по ст. 109 УК РСФСР.

Кроме того, по Бабаюртовскому и Хасавюртовскому районам вскрыты факты хищения зерна. Виновные привлечены к уголовной ответственности.

Военные действия в Италии

ЛОНДОН, 23 ноября. (ТАСС). Штаб войск союзников в Северной Африке сообщает, что вследствие распутицы на фронте отмечалась лишь слабая активность.

— ⊙ —

Осадное положение во Флоренции

ЖЕНЕВА, 23 ноября. (ТАСС). По сообщению швейцарской газеты «Сюисс», во Флоренции произошли уличные бои между итальянцами и гитлеровскими войсками. В связи с этим гитлеровские власти ввели в городе осадное положение.

— ⊙ —

Казни в Ферраре

НЬЮ-ЙОРК, 23 ноября. (ТАСС). Как сообщает бернский корреспондент агентства Юнайтед пресс, после убийства в городе Феррара местного видного фашиста, туда прибыл фашистский главарь Фариначчи. Он приказал казнить большое число заложников, находившихся в тюрьмах.

— ⊙ —

Налеты английской авиации на Берлин и Западную Германию

ЛОНДОН, 23 ноября. (ТАСС). Английское министерство авиации сообщает, что в ночь на 23 ноября весьма крупные соединения английских самолетов совершили налет на Берлин. Согласно предварительным данным, налет был очень эффективным. Атакованы также об'екты в Западной Германии и минированы вражеские воды. Из этих операций не вернулось 26 самолетов.

— ⊙ —

Жалобы румынской газеты на ненадежность тыла

СТАМБУЛ, 23 ноября. (ТАСС). Румынская газета «Порунка времий» опубликовала статью под заголовком «Пособники врага». Отметив, что на фронте Германия и Румыния испытывают «ужасающий натиск», газета пишет, что «не меньшая опасность угрожает не только с театра военных действий, но и из тыла, самого сердца наших крепостей». По словам газеты, «враждебная пропаганда»—эта тысячеглавая змея—поглощает все, что встречается на ее пути.

Газета отмечает, что эта пропаганда оказывает огромное влияние на настроения населения и, что «бессмысленная паника» временами, словно эпидемия, охватывает целые кварталы.

Редакция жалуется на то, что один из продавцов был несколько раз избит за то, что распространял газету «Порунка времий».

— ⊙ —

НАЗНАЧЕНИЕ ПРЕДСТАВИТЕЛЯ АНГЛИИ ПРИ ФРАНЦУЗСКОМ КОМИТЕТЕ НАЦИОНАЛЬНОГО ОСВОБОЖДЕНИЯ

ЛОНДОН, 23 ноября. (ТАСС). Как передает агентство Рейтер, король утвердил назначение Дафф Купера представителем Соединенного Королевства при Французском Комитете Национального Освобождения.

— ⊙ —

АНГЛИЙСКИЙ ПРЕДСТАВИТЕЛЬ В КОНСУЛЬТАТИВНОМ СОВЕТЕ ПО ВОПРОСАМ ИТАЛИИ

ЛОНДОН, 23 ноября. (ТАСС). Как передает агентство Рейтер, Гарольд Мак Миллан назначен английским представителем в Консультативном Совете по вопросам Италии в ранге английского верховного комиссара. Мак Миллан сохранит свой пост английского министра-резидента при штабе вооруженных сил союзников в Северной Африке.

Извещение

24 ноября, в 7 часов вечера, в горпарткабинете созывается городское совещание редакторов и членов редколлегий стенгазет.

Повестка дня:

Доклад товарища Сталина и задачи стенной печати.

Горком ВКП(б).
Редакция «Дагестанская правда».

Ответственный редактор
В. ПУТЕРБРОТ.

Школа ФЗУ Дагрыбтреста

производит набор учеников на курсы счетоводов, судомотористов, обработчиков-лаборантов. Срок обучения — 6 месяцев и на группу судоводителей, срок обучения — 12 месяцев.

Ученикам бесплатно выдаются обмундирование и питание, а также предоставляется общежитие.

Начало занятий с 1 декабря 1943 г. Адрес: ул. 8 марта, № 50, тел. 9-01.

ТРЕБУЮТСЯ:

Курсам председателей колхозов (Курорт «Талги») — [illegible] рабочие-истопники, [illegible] комендант.

Обеспечиваются общежитием, питанием. Обращаться: ул. Маркова, 29, парткурсы.

Адрес редакции и издательства: Махач-Кала, Пушкинская, 6. Телефоны: зам. ответ. редактора и отдел партийной жизни — 1-05, ответ. секретаря — 8-04, общий — 3-22, отделов: промышленно-транспортного, военно-оборонного — 2-48, сельскохозяйственного — 7-83, писем и рабселькоров — 7-83 два звонка, выпускающего — 8-44, издательства — 1-87.

С—4781. Типография издательства «Дагестанская правда». Заказ № 350.

НАУЧНАЯ ТЕКА УНИВЕРСИТЕТЕ

Пролетарии всех стран, соединяйтесь!

ДАГЕСТАНСКАЯ ПРАВДА

Орган Дагестанского Обкома, Махачкалинского ГК ВКП(б) и Верховного Совета ДАССР

№ 235 (6501) | Пятница, 26 ноября 1943 г. | Цена 20 коп.

Борьба за окончательную победу над немецко-фашистскими захватчиками потребует от армии и народа еще больших усилий и новых подвигов.

И. Сталин.

БОЛЬШАЯ, ОБЩЕНАРОДНАЯ ЗАДАЧА

Героическая Красная Армия шаг за шагом продвигается на запад, освобождая от немецко-фашистских захватчиков все новые и новые районы нашей страны. Из рук врага вырваны сотни городов, десятки тысяч сел, освобождено почти две трети советской земли, временно захваченной врагом.

Гитлеровские погромщики взрывают временно захваченные наши города, сжигают деревни, разрушают фабрики, заводы, школы, культурные учреждения, грабят ценности, а советских людей угоняют в рабство. Но как бы враг не свирепствовал, как бы он не бесновался, ему не удалось и не удастся обескровить нашу землю, лишить ее жизненных соков. Из пепла поднимаются города и села, из развалин возрождаются фабрики, заводы, шахты, МТС. Миллионы советских людей, вызволенных Красной Армией из фашистской неволи, снова начинают жить полнокровной жизнью.

Вслед за войсками Красной Армии в освобожденные районы приходят труженики тыла и с величайшим энтузиазмом берутся за восстановление разрушенного немецкими варварами своего хозяйства.

Еще не умолкли орудийные раскаты и над городом время от времени появлялись вражеские стервятники, а в Сталинграде уже кипела созидательная работа. Сюда со всех концов страны шли эшелоны с оборудованием, материалами, инструментами, прибывали люди. Они с вдохновением начали восстанавливать город-герой. Вся страна принимает активное участие в возрождении великой волжской твердыни.

С огромным под'емом встретил советский народ призыв товарища Сталина о еще большем напряжении сил во имя победы. Слова любимого вождя, как животворящий источник, влили в сердца советских людей новый прилив творческой энергии, вызвали небывалый патриотический энтузиазм.

Товарищ Сталин призывал полностью ликвидировать последствия хозяйничания немцев в районах, освобожденных от немецкой оккупации. Он сказал, что это большая, общенародная задача, и мы можем и должны решить ее в короткий срок.

Вот почему патриотический почин работников передовых предприятий нашей страны о шефстве над освобожденными районами и оказании им братской помощи нашел горячую поддержку всего советского народа. В освобожденные районы направляется в порядке шефства различное оборудование, материалы, инструмент, предметы первой необходимости. Тысячи работников различных квалификаций добровольно отправляются восстанавливать разрушенное врагом хозяйство.

Замечательную инициативу проявили работники махачкалинских судоремонтных мастерских Каспфлота. Они по примеру передовых металлургов и танкостроителей обратились с предложением взять шефство над одним из городов, ныне освобожденных от немецких разбойников и принять активное участие в восстановлении хозяйства и культуры этого города.

— Это будет нашим практическим ответом на призыв товарища Сталина,— заявили судоремонтники. — Пусть каждое предприятие возьмет шефство над одним из предприятий освобожденного города.

Поддерживая предложение коллектива судоремонтных мастерских, многие предприятия и учреждения нашей республики развернули большую работу по оказанию братской помощи освобожденным районам.

Коллектив завода им. Слепнева оказал большую помощь армавирскому заводу № 1. Туда направлены квалифицированные работники, только инструментов отправлено на 6,5 тысяч рублей. Сейчас армавирский завод работает полным ходом, выполняет производственный план.

Железнодорожники Дагестана активно помогают восстанавливать разрушенные гитлеровцами участки Орджоникидзевской железной дороги. Кроме рабочей силы отдельным станциям и дистанциям послано много оборудования, сигнальных приборов, аппаратуры и материалов. Работники Махачкалинского рыбоконсервного завода выделили для подшефников станки, инструменты, материалы.

75 лучших работников-связистов: инженеры, техники, телеграфисты, надсмотрщики выехали на работу в освобожденные районы Северного Кавказа и Украины. Коллектив управления связи ДАССР послал также Моздокскому и Сальскому районам, Краснодарского края, большое количество оборудования, запасных частей и различных материалов для восстановления коммутаторов телефонных станций.

Учителя и учащиеся средней школы сел. Чох, Гунибского района, собрали средства на восстановление одной школы города Мелитополя. Кроме этого, учителя отчислили для этой цели одну треть своего месячного заработка, а каждый учащийся передал по 2-3 трудодня, заработанных во время летних каникул. Сейчас в школах республики проводится сбор средств и литературы для школ освобожденных районов.

Обязанность партийных, советских, профсоюзных организаций — подхватить почин передовых предприятий города Махач-Кала, решивших принять шефство над родственными предприятиями, широко популяризировать эту патриотическую инициативу. Каждый участник соревнования в труде, каждое предприятие, колхоз, учреждение, школа должны задать себе вопрос: «Что мы сделали для восстановления разрушенных немцами городов и сел?». Вместе с самоотверженным трудом для удовлетворения нужд фронта поможем восстановлению хозяйства и культуры в освобожденных районах.

«Нам необходимо полностью ликвидировать последствия хозяйничания немцев в районах, освобожденных от немецкой оккупации. Это большая, общенародная задача. Мы можем и должны решить эту трудную задачу в короткий срок». (И. Сталин).

Усилиями всего советского народа эта великая задача будет решена так, как указал нам товарищ Сталин.

От Советского Информбюро

ОПЕРАТИВНАЯ СВОДКА ЗА 24 НОЯБРЯ

В течение 24 ноября в районе южнее КРЕМЕНЧУГА наши войска овладели районным центром Кировоградской области ОНУФРИЕВКА, а также заняли населенные пункты НОВО-КАТЕРИНОВКА, ДОБРОПОЛЬ, КОНСТАНТИНОВКА.

В районах ЧЕРНЯХОВ и БРУСИЛОВ наши войска успешно отбивали атаки противника и улучшили свои позиции.

В районе нижнего течения реки ПРИПЯТЬ наши войска, продолжая наступление, овладели районным центром Полесской области—городом ХОЙНИКИ, а также заняли более 60 других населенных пунктов и среди них крупные населенные пункты МУТИЖАР, РУДЕНКА, НЕБЫТОВ, КЛЕВЫ, ПОСЕЛИЧИ, БОРИСОВЩИНА, ХРАПКОВ, ДВОРИЩЕ, РУДНОЕ, ГУБАРЕВИЧИ, РУДАКОВ, БАБОЧИН, ОСТРОГЛЯДЫ, ВОРОТЕЦ, ХАТУЧА, НОВЫЙ РАДИН, СТАРЫЙ РАДИН, БОРЩЕВКА, КРАСНОСЕЛЬЕ, ДЕРНОВИЧИ.

В районе западнее РЕЧИЦЫ наши войска продвинулись вперед и заняли несколько населенных пунктов.

Севернее ГОМЕЛЯ наши войска продолжали вести бои по расширению плацдарма на правом берегу реки СОЖ и улучшили свои позиции.

На других участках фронта — разведка и артиллерийско-минометная перестрелка.

В течение 23 ноября наши войска на всех фронтах подбили и уничтожили 62 немецких танка. В воздушных боях и огнем зенитной артиллерии сбито 5 самолетов противника.

ОПЕРАТИВНАЯ СВОДКА ЗА 25 НОЯБРЯ

На-днях наши войска, расположенные в районе ПРОПОЙСК, перешли в наступление против немецко-фашистских войск. Успешно форсировав реки Сож и Проня, наши войска за 3 дня упорных боев прорвали сильно укрепленную оборонительную полосу противника протяжением по фронту 60 километров и, продвинувшись вперед от 18 до 45 километров, овладели районным центром Могилевской области городом ПРОПОЙСК, районными центрами Гомельской области городами КОРМА, ЖУРАВИЧИ, а также заняли более 180 других населенных пунктов и среди них крупные населенные пункты УЗГОРСК, УЛУКИ, РАБОВИЧИ, ЖЕЛЕЗИНКА, ШЕЛОМЫ, ВАСЬКОВИЧИ, РЖАВКА, ГАЙШИН, БЕЗУЕВИЧИ, ТЕРЕХОВКА, ЧЕРНЯКОВКА, СЛАВНЯ, ХЛЕБНО, ЗОЛОТОМИНО, КОСЕЛЬ, САЛАБУТА, РУДНЯ, ЛИТВИНОВИЧИ, ЗЯТКОВИЧИ, РОГИ, ПЕРЕГОН, РЕКТА, СТАРЫЙ БЫЧ, НОВЫЙ БЫЧ, СТАРАЯ АЛЕШНЯ, НОВАЯ АЛЕШНЯ, ДОБРЫЙ ДУБ, БОЛЬШАЯ ЗИМНИЦА, ДРАГУНСК, ХАТОВНЯ, ПОЛЯНИНОВИЧИ, ИСКАНЬ, СЕЛЕЦ-ХОЛОПЕЕВ, ОБИДОВИЧИ, ВЕТЬ.

В течение 25 ноября севернее и юго-западнее ГОМЕЛЯ наши войска вели бои с противником, в ходе которых улучшили свои позиции.

Западнее РЕЧИЦЫ наши войска с боями продвигались вперед и овладели опорными пунктами противника БОРОВИКИ, РОСОВА, СТРАКОВИЧИ, УЗНАЖ, СЛАВАНЬ, ОСТАШКОВИЧИ, КАРПОВИЧИ, КОРЕНИ, КОСИТОВ, ХОМИЧИ, а также заняли железнодорожные станции ЖЕРДЬ, ОСТАНКОВИЧИ, перерезав таким образом железную дорогу ЖЛОБИН—КАЛИНКОВИЧИ.

В районе нижнего течения реки ПРИПЯТЬ наши войска, продолжая наступление, заняли несколько населенных пунктов и среди них ДЕРЕВИЩЕ, МОКЛИЩЕ, ХВОЙНОЕ, ГНОЕВО, ТУЛЬГОВИЧИ, ТЕШКОВ, ЛИХОВНЯ, ДАНИЛЕЕВКА.

В районе КОРОСТЕНЬ наши войска отбивали атаки пехоты противника.

В районах ЧЕРНЯХОВ и БРУСИЛОВ наши войска отбивали атаки танков и пехоты противника.

Южнее КРЕМЕНЧУГА наши войска, продолжая наступление, овладели районным центром КРЮКОВ, а также заняли населенные пункты ДЕМУРОВКА, РАКОВКА, САДКИ, ПАВЛЫШ, СМЕТАНОВКА и железнодорожные станции БУРТЫ, ПАВЛЫШ.

На других участках фронта—разведка и артиллерийско-минометная перестрелка.

В течение 24 ноября наши войска на всех фронтах подбили и уничтожили 49 немецких танков.

* * *

Наши войска, расположенные в районе Пропойск, переправились через реки Сож и Проня и после ожесточенных боев прорвали оборону противника. Немцы располагали на этом участке очень выгодными позициями. Они построили укрепления, которые прикрывались широкими водными преградами. Советские части, действуя в трудных условиях лесисто-болотистой местности, сломили сопротивление противника и овладели районным центром Могилевской области городом Пропойск, районными центрами Гомельской области Корма и Журавичи и заняли более 180 других населенных пунктов. Противник понес огромные потери. Только в боях за Пропойск уничтожено до 2.000 гитлеровцев и захвачены большие трофеи. На другом участке части Н-ского соединения разгромили 2 полка немецкой пехоты. Взяты трофеи, в числе которых 7 танков, 25 полевых и 7 самоходных орудий, 8 складов с военным имуществом. Взято большое число пленных.

* * *

В районе западнее Речицы части Н-ского соединения, успешно продвигаясь вперед, заняли ряд населенных пунктов. Советские бойцы, овладев железнодорожными станциями Жердь и Останковичи, перерезали железную дорогу Жлобин — Калинковичи. В этих боях уничтожено до 800 немецких солдат и офицеров. Захвачены у противника 3 артиллерийских батареи, 5 тяжелых минометов, склад боеприпасов, склад с продовольствием и фуражом.

* * *

Южнее Кременчуга наши войска овладели районным центром Крюков. Противник, стремясь во что бы то ни стало удержать этот важный опорный пункт, создал вокруг него 3 оборонительных линии. Прорвав оборону немцев, советские части после ожесточенных боев заняли Крюков, а также несколько других населенных пунктов. Продолжая наступление, бойцы Н-ского соединения овладели железнодорожными станциями Бурты и Павлыш. Противник понес большие потери в живой силе. Подбито и сожжено свыше 20 немецких танков и 6 бронетранспортеров. Нашими частями захвачено 2 бронемашины, самоходное орудие, 14 полевых орудий и 30 автомашин. Взяты пленные.

* * *

В Баренцовом море потоплен танкер и транспорт противника общим водоизмещением в 12 тысяч тонн.

Несколько партизанских отрядов, действующих в Ленинградской области, в ноябре пустили под откос 18 немецких воинских эшелонов, 2 бронепоезда и ремонтно-восстановительный поезд. Разбито 25 платформ с орудиями и автомашинами, 9 платформ с бронетранспортерами и тягачами и свыше 100 вагонов с различными грузами. В результате крушений уничтожено большое число гитлеровцев.

* * *

Пленный солдат 6 роты 536 полка 384 немецкой пехотной дивизии Франц Дитц рассказал: «До самого последнего времени 536 полк находился во Франции в Сент-Омере. В конце октября дивизия в полном составе была отправлена на Восточный фронт. Следовали мы по маршруту — Париж, Вормс, Франкфурт, Лейпциг, Дрезден, Краков, Львов. В Виннице мы остановились. Дальше нельзя было ехать — все пути были забиты железнодорожными составами. Нас высадили и частью пешком, частью на грузовых машинах перебросили на Криворожский участок фронта. В первый же день пребывания на передовых позициях наши подразделения попали под сильный минометный обстрел и понесли тяжелые потери. Еще будучи во Франции, я понял, что наше положение безнадежное. Вместе с двумя самыми близкими товарищами при первом удобном случае мы сдались в плен».

* * *

Председатель Комаровского сельсовета, Киевской области, Максим Маркевич, директор школы Николай Вареч, учительница Харитина Зубер и другие рассказали о зверствах немецко-фашистских мерзавцев в селе Комаровцево: «За время оккупации гитлеровские палачи замучили и расстреляли в нашем селе многих жителей. Жестоким пыткам и диким издевательствам подвергли гитлеровцы колхозника Романа Некоза. Перед казнью фашистские изверги заставили его вырыть себе могилу. Немцы арестовали Якова Романенка, Макара Карановского, Григория Дунайнова, Сергея Кульковою, Кузьму Синещек и многих других. Арестованных продержали долгое время в застенке гестапо, зверски пытали их, а затем увезли неизвестно куда. Перед отступлением немцы разграбили село, уничтожили и сожгли много колхозного добра и имущества колхозников».

Вручение ордена Суворова I степени Маршалу Советского Союза С. К. Тимошенко

25 ноября в Кремле Председатель Президиума Верховного Совета СССР тов. М. И. Калинин вручил орден Суворова I степени Маршалу Советского Союза **С. К. Тимошенко**, награжденному за успешное выполнение заданий правительства по освобождению Таманского полуострова от немецких захватчиков и помощь, оказанную в руководстве операциями войск Северо-Кавказского фронта. (ТАСС).

Об оказании помощи профсоюзным организациям Донбасса

Секретариат ВЦСПС предложил профсоюзным организациям страны оказать братскую помощь шахтерам, металлургам, химикам, железнодорожникам и всем трудящимся Всесоюзной кочегарки в восстановлении культурных, спортивных и бытовых учреждений. Центральные комитеты профсоюзов должны широко развернуть работу по осуществлению шефства промышленных предприятий над шахтами и заводами Донбасса (подбор оборудования, инструментов, материалов). Необходимо также направить профсоюзным организациям Донбасса культурный и спортивный инвентарь — книги, музыкальные инструменты, кино и радио аппаратуру, гимнастическое оборудование, лыжи и т. д.

Культурно-массовый отдел ВЦСПС посылает 40 тысяч книг для организации 100 библиотек.

Решено открыть в Сталинской и Ворошиловградской областях здравницы на 300 человек и санатории для туберкулезных больных на 200 человек. (ТАСС).

Успехи советской промышленности в деле обороны Родины

★

М. И. КАЛИНИН

★

В докладе о 26-й годовщине Великой Октябрьской Социалистической Революции 6 ноября 1943 года товарищ Сталин сделал общий анализ положения на фронтах и осветил основные моменты, определяющие мощь Советского Союза.

Каждое такое выступление товарища Сталина составляет не только веху на историческом пути Советского государства, но и обрисовывает отдельные стороны его развития, на одной из которых я хочу остановиться.

В своем докладе товарищ Сталин говорил: «Истекший год был переломным годом не только в ходе военных действий, но и в работе нашего тыла. Перед нами не стояли уже такие задачи, как эвакуация предприятий на восток и перевод промышленности на производство вооружения. Советское государство имеет теперь слаженное и быстро растущее военное хозяйство».

Действительно, наш народ за это время положил немало усилий и труда на увеличение производства, на дальнейшее усовершенствование вооружения. И в этом мы достигли больших успехов. Красная Армия бесперебойно получала, как сказал товарищ Сталин, боевое снаряжение и обрушивала на врага миллионы бомб, мин и снарядов, вводила в бой тысячи танков и самолетов.

И товарищ Сталин, не только как глава правительства, но и как Верховный Главнокомандующий нашими вооруженными силами, с удовлетворением заявил, что «самоотверженный труд советских людей в тылу войдет в историю, наряду с героической борьбой Красной Армии, как беспримерный подвиг народа в защите Родины».

Всем известно, что наша промышленность—это детище Сталина. Она развивалась по пути, намеченному товарищем Сталиным. И те успехи, которые достигнуты промышленностью, уже в военное время, имеют историю, которую можно проследить с самого начала войны по докладам товарища Сталина.

Еще в своем первом выступлении по радио 3 июля 1941 года товарищ Сталин призвал советских людей обеспечить усиленную работу всех предприятий, производить больше винтовок, пулеметов, орудий, патронов, снарядов, самолетов. Через 4 месяца в докладе о 24-й годовщине Великой Октябрьской Социалистической Революции товарищ Сталин вновь напоминает, что наши рабочие и служащие, мужчины и женщины, должны работать на предприятиях, не покладая рук, и давать фронту все больше и больше оружия и снаряжения. Через год товарищ Сталин отмечал, что выполнена одна из труднейших задач военного времени — перебазирование промышленности в восточные районы. Рабочие устроены на новых местах. Заводы и фабрики оборудованы, улучшена работа предприятий, работающих на фронт, укреплена трудовая дисциплина в тылу, промышленность работает уже удовлетворительно, честно и аккуратно снабжает Красную Армию необходимым ей вооружением.

В условиях военного времени наша промышленность, справляясь с огромными организационными трудностями, из месяца в месяц улучшала производство и удовлетворяла все возрастающие потребности нашей армии.

Возникает вопрос—из каких источников наша промышленность черпает ту силу, которая позволяет нам сейчас успешно справиться со снабжением фронта всем необходимым, где она находит технически подготовленных людей, высоко одаренных специалистов. Мы потому поставили здесь этот вопрос, что его задает заграничная пресса: союзная—с радостью, нейтральная—с удивлением, а германская—буквально крича караул. Большевики, мол, обманули Германию, скрыли от немецких разведчиков свой промышленный потенциал. Но ведь наша промышленность развивалась на глазах всего мира. Полную картину ее развития можно получить, ознакомившись с докладами и директивами товарища Сталина, хотя бы с 1930 года. В докладах руководителей промышленности и планирующих органов на с'ездах Советов, партии давались полные, в деталях разработанные, планы промышленного развития, с поименным перечислением предприятий и предусмотренными на их строительство суммами. Эти материалы печатались и поступали в продажу. Следовательно, те, кто хотел видеть, как шло развитие нашей промышленности, легко могли это делать.

Кто же не знал о постройке Магнитогорского комбината, Уральского машиностроительного завода, Кузнецкого комбината, Челябинского и Сталинградского тракторных заводов, Саратовского и Ростовского заводов комбайнов, о постройке целых городов, выросших за эти годы, таких, как Магнитогорск, Комсомольск, о строительстве доменных печей и других предприятий в Донбассе, на Украине.

Обо всем этом печаталось в прессе, об этом говорил весь Советский Союз. И не только об этом говорилось, но все граждане Советского Союза, если не непосредственной физической или умственной работой, то, по крайней мере, с горячим сочувствием к этому делу принимали в нем участие. И вот теперь, получивши снова удар от Красной Армии, немцы вопят, что они не знали о нашем промышленном потенциале, что они обмануты, что большевики, якобы, втихомолку от всех, где-то далеко, на Востоке, создали новую промышленную базу.

Почему же немцы не потрудились разобраться в существе хозяйственного развития Советского Союза? Да только потому, что они в своей тупой надменности считали, что все это — бумажный блеф, а не реальная действительность. Невольно приходит на память русская пословица: «сама себя раба бьет, коли не чисто жнет».

Успехи нашей промышленности несомненны. Эти успехи проверены и испытаны в горниле войны. Они обусловлены сталинскими методами создания и развития нашей промышленности. Чтобы лучше понять это, проведем некоторую параллель в развитии нашей военной промышленности и военной промышленности Германии.

Фашистское правительство в Германии, с первых же дней существования, готовясь к захватнической войне, все внимание сосредоточило на военной промышленности и выбросило лозунг: «Нам нужны пушки, а не масло». Однобоким развитием военной промышленности, которая стала роковой опухолью в народном хозяйстве, гитлеровские заправилы умертвили все другие отрасли промышленности.

Развитие советской промышленности было всесторонним. Правительство, партия, товарищ Сталин стремились, если можно так выразиться, наполнить наше государство всеми видами промышленной деятельности. И мы строили не только металлургические и военные заводы, но и такие, как Барнаульский, Ташкентский и другие бумагопрядильные и ткацкие комбинаты, Чирчикстрой в Узбекистане, добывающий азот для удобрения хлопковых полей. Каждая наша республика создавала свою собственную, республиканскую промышленность для удовлетворения потребности населения. Это помимо предприятий союзного значения. А сколько в нашей стране выстроено мясокомбинатов, рыбных и консервных заводов, различных заводов по переработке с. х. продуктов и других.

Наша военная промышленность не была чужеродным телом на жизнедеятельном хозяйственном организме страны, она была окружена гражданской промышленностью большого потенциала.

Забота советского правительства о подготовке высококвалифицированных кадров общеизвестна. Наше правительство не жалело средств на обучение рабочих, на повышение их квалификации. Наши рабочие прошли стадию первоначального обучения работы на первоклассных машинах и овладели сложными технологическими процессами. Государство взяло на себя подготовку новых квалифицированных рабочих. Для этой цели было создано большое количество ремесленных училищ и школ фабрично-заводского обучения.

Всем известен призыв товарища Сталина к молодежи, чтобы она овладела наукой, технической мыслью. Этот призыв не остался без ответа. Мы прекрасно знаем, как сотни высших учебных заведений—университетов и институтов изо дня в день готовили кадры новых специалистов. Это стоило не дешево, но зато сейчас во всех отраслях нашего народного хозяйства, особенно в промышленности, мы имеем вполне квалифицированные кадры. Разумеется, мы не кричали, как немцы, с тупой надменностью, что наши кадры лучше, наоборот, мы всегда говорили и говорим, что всегда готовы учиться и брать у мировой науки все лучшее, что она может дать.

И вот сейчас, в момент жестокой схватки между нами и фашистской Германией, столкнулись два вида, две формы руководства промышленностью. Не хвалясь, можно сказать, что преимущества на стороне нашей промышленности. Даже в настоящее время, в дни суровой борьбы, когда значительная часть нашей территории занята врагом и многие промышленные предприятия разрушены, мы имеем силы и возможности развивать и совершенствовать нашу промышленность, восстанавливать разрушенные села и города.

Лучшим примером того, что наша созидательная работа не прекратилась, служит то, что за время войны были пущены в ход крупнейшие новостройки, такие, как: Челябинский металлургический завод, алюминиевые заводы в Сибири, Алтайский тракторный завод, в Средней Азии развернуто строительство Фархадстроя с мощной электростанцией и металлургическим заводом, построены большой протяженности железнодорожные пути, пущена в эксплоатацию третья очередь Московского метро. В каждой республике, в каждом городе в той или иной степени идет созидательная работа, а в некоторых республиках, как, например, в среднеазиатских, она развернута в колоссальных размерах.

Оценка товарищем Сталиным наших военных успехов, достижений нашей промышленности, сельского хозяйства, транспорта обязывает советских людей к еще большему напряжению своих сил для полного разгрома врага.

(«Правда» от 24 ноября).

В ОТВЕТ НА ПРИЗЫВ ТОВАРИЩА СТАЛИНА

ОКАЖЕМ БРАТСКУЮ ПОМОЩЬ

Горячо поддержал инициативу махачкалинских судоремонтников — начать шефство над освобожденным городом — коллектив швейкомбината.

Мы решили оборудовать в подшефном городе мастерскую по ремонту одежды. Для этой цели выделяем из своего хозяйства часть швейных машин, запасные части, большинство изготовленных в механической мастерской швейкомбината.

Стахановки цехов из'явили желание в неурочное время своими силами пошить 200 комплектов белья для осиротевших детей.

А. ЯГИЗАРОВА.
Секретарь парторганизации швейкомбината.

— о —

Однодневный заработок

Личный состав 5-го отряда ВОХР'а нефтесбыта на восстановление освобожденного города, над которым мы, махачкалинцы, начинаем свое шефство, вносит свой однодневный заработок. Кроме того, мы соберем литературу, вещи домашнего обихода, одежду, чтобы помочь нашим товарищам, освобожденным от немецкого ига.

А. ШИХАЛИЕВ.
Командир отряда ВОХР.

Выделяем оборудование и инструменты

Одобряя инициативу махачкалинских судоремонтников о шефстве над освобожденным городом, коллектив бондарного завода поддерживает этот ценный почин и решил оказать помощь в восстановлении заводов своей системы. Для этой цели работники бондарного завода выделяют из своего хозяйства часть инструментов, запасные детали и оборудование.

М. КУДИН.
Зам. директора бондарного завода.
В. КОВАЛЕНКО.
Секретарь парторганизации.

— о —

Кинопередвижку— подшефному городу

Поддерживая замечательную инициативу работников судоремонтных мастерских порта, коллектив Управления кинофикации выделил к отправке в освобожденный район комплект звуковой кинопередвижки.

Н. АЗАРОВ.
Зам. начальника Управления кинофикации.

ПОМОЖЕМ ВОССТАНОВИТЬ ШКОЛУ

Наш коллектив учащихся и педагогов махачкалинской мужской средней школы им. В. И. Ленина берет шефство над школой одного из районов, освобожденных от немецких захватчиков.

Мы поможем восстановить школу, наладить нормальную учебу своих товарищей. Для этого благородного дела наш коллектив решил отправить не менее 4 тыс. рублей денег, учебники, литературу и письменные принадлежности.

Сейчас учащиеся собирают деньги в классные копилки, сдают литературу, письменные принадлежности.

Долг советских педагогов и школьников — принять живое участие в быстрейшем восстановлении школ, разрушенных немецкими варварами.

С. ОМАРОВ.
Директор средней школы им. Ленина.
О. КИСЕЛЕВА.
Предместкома средней школы.
С. ДАИБОВ.
Секретарь комсомольской организации.

РЕШИТЕЛЬНО БОРОТЬСЯ С САБОТАЖНИКАМИ ХЛЕБОЗАГОТОВОК

Хлеб нужен для фронта, для победы над врагом. Больше хлеба—ближе победа. Усилим вывоз хлеба государству

АНТИГОСУДАРСТВЕННЫЕ НАСТРОЕНИЯ

КАСУМКЕНТ. (Наш корр.). Колхозы района давно закончили уборку и обмолот зерновых и кукурузы и имели все возможности полностью расчитаться с государством по всем видам хлебопоставок. Почему же район недопустимо отстал в выполнении столь важного, особенно в военное время, государственного задания? Кто виноват в том, что ни один из 32 колхозов, обслуживаемых МТС, не выполнил плана по натуроплате даже наполовину? Что 14 сельхозартелей не выполнили плана хлебопоставок?

В первую очередь виноваты руководители районных организаций: секретарь райкома партии тов. Багиров, председатель исполкома райсовета тов. Габибов и райуполнаркомзаг тов. Мусаибаев. Они совершенно не руководили хлебопоставками, представив это важное государственное дело самотеку. Поэтому за последние два месяца на белиджинский склад Заготзерно колхозы района сдали всего 34 тонны зерна, в то время, как план хлебопоставок по всем видам выполнен только на 63,5 процента.

Некоторые руководители колхозов отложили выполнение натуроплаты до окончания осеннего сева. Организованные в начале уборки постоянные транспортные бригады в колхозах для вывозки сельскохозяйственных продуктов, и в первую очередь хлеба, давно уже распались. Графика сдачи зерна нет.

Никто в райкоме партии не может сказать на сколько колхозы района выполнили годовой план хлебопоставок, так как никакого учета не ведется.

Некоторые руководители колхозов стали на путь обмана государства, всячески оттягивая выполнение хлебопоставок. Заместитель председателя колхоза им. Ворошилова Алиев заявил, что натуроплату он выполнит кукурузой. Но колхоз уже завершает уборку кукурузы. Он израсходовал на внутренние нужды, выдав колхозникам на трудодни свыше 70 тонн кукурузы, а государству ничего не сдал. Мотивировка руководителя этого колхоза, как и некоторых других — им. Сулеймана Стальского (председатель тов. Курбаналиев), «Красное знамя» (тов. Абдуллаев), что невыполнение плана по натуроплате об'ясняется влажностью кукурузы—служит лишь отговоркой. В районе уборку кукурузы начали в конце сентября. Были все возможности давно закончить очистку и просушку кукурузы.

Колхоз «Красный Октябрь» (председатель тов. Керимов, секретарь парторганизации тов. Тагирова) выполнил план хлебопоставок всего на 49 процентов, по натуроплате—на 12,5 процента, задолжав государству 73 тонны зерна. Но вот уже свыше двух с половиной месяцев, как колхоз прекратил сдачу зерна государству.

Ряд сельскохозяйственных артелей давно уже, при прямом потворстве руководящих районных организаций, приостановил выполнение плана хлебопоставок. Колхоз «20 лет ДАССР» должен еще сдать 22 тонны зерна. Последний раз, 8 сентября, он сдал, по данным райуполнаркомзага, 18,5 центнеров. Между тем, правление колхоза производит разные операции зерном, недавно обменяло 4 тонны пшеницы на капусту.

Все возможности для быстрейшего завершения плана хлебосдачи в районе имеются. И они должны быть полностью использованы. Этого требуют интересы фронта.

Пора покончить с либеральным, небольшевистским отношением к срывщикам хлебопоставок. Саботажники должны быть привлечены к строгой государственной ответственности по законам военного времени.

А. ЛИТВАК.

ВМЕСТО ОБЗОРА ПЕЧАТИ

В стороне от борьбы за хлеб

Колхозы Бабаюртовского района срывают сдачу хлеба государству, выполнив задание по поставкам зерна всего на 50,3 проц. Такое нетерпимое отставание в деле хлебозаготовок об'ясняется тем, что со стороны руководителей района допущена преступная беспечность к фактам саботажа хлебосдачи государству, разбазаривания и расхищения хлеба в отдельных колхозах.

Вызывает удивление поведение бабаюртовской районной газеты «Сталин елу» (редактор тов. Батырмурзаев), которая совершенно не освещает на своих страницах ход хлебопоставок, проходит мимо фактов саботажа и расхищения зерна. В октябре и ноябре газета не поместила ни одной заметки о ходе хлебопоставок, упорно замалчивает о том, что выполнение плана хлебопоставок в районе срывается. Газета ни разу не выступила против саботажников и срывщиков хлебопоставок. Даже после того, когда за срыв хлебопоставок и попустительство саботажникам, бюро Обкома ВКП(б) исключило из партии, сняло с работы и привлекло к государственной ответственности бывшего председателя исполкома бабаюртовского райсовета депутатов трудящихся Исаева, газета продолжала хранить упорное молчание. Об этом постановлении читатели газеты ничего не знают, ибо оно до сих пор не напечатано.

Газета охотно помещает решения районных организаций по другим вопросам, за исключением хлебопоставок, не скупится на перепечатку статей из республиканских газет. И это не случайно. Редакция не привыкла выступать с острыми критическими корреспонденциями, чтобы не портить отношений с руководителями колхозов и района, придерживается правила подавать все в розовых красках.

—Мы привыкли писать только о положительном, — откровенно признается редактор тов. Батырмурзаев.

Газета, как и ее редактор, совершенно оторвана от жизни района. Батырмурзаев в колхозах не бывает. Актива у газеты нет. Никакой массовой работы с селькорами не проводится. За два месяца в газете помещено всего 9 селькоровских заметок.

Как мог Бабаюртовский райком ВКП(б) (секретарь тов. Ибрагимов) довести свою газету до такого состояния. Очевидно райком ВКП(б) не руководит своей газетой, не дает ей принципиального направления.

В счет поставок будущего года

БУЙНАКСК. (Наш корр.). Колхозники Буйнакского района, обсудив обращение колхозников сельхозартели им. Дахадаева, сел. Верхнее Казанище, приняли решение горячо поддержать эту патриотическую инициативу. В районе широко развернулась сдача хлеба государству в счет поставок будущего года.

Колхоз Сталин-аула в счет поставок 1944 года сдает 10 тонн пшеницы, колхоз сел. Нижний Дженгутай — 20 тонн кукурузы и выделил 5 тонн зерна для продажи государству. Кроме того, колхозники этого селения продают государству 3,5 тонны кукурузы и 1.800 килограммов зерна.

Сельхозартель «Красный Октябрь» в счет поставок 1944 года сдает 20 тонн картофеля и 10 тонн кукурузы, продает государству 20 тонн картофеля. Колхозники этой артели выделили для продажи государству 15 тонн кукурузы.

23 ноября колхозы района организовали красный обоз с хлебом. На пункт Заготзерно в этот день поступило около 58 тонн зерна. Всего же колхозы Буйнакского района сдали государству в счет поставок 1944 года 150 тонн хлеба и выделили для продажи государству 50 тонн зерна.

Н. АДАМЧЕНКО.

САБОТАЖНИКИ ХЛЕБОСДАЧИ ПРЕДАНЫ СУДУ

Совнарком ДАССР и бюро Обкома ВКП(б) отметили неудовлетворительный ход хлебозаготовок в Кумторкалинском районе. Проверка показала, что руководители отдельных колхозов Кумторкалинского района проявили антигосударственную тенденцию, расходовали на внутриколхозные нужды до 60 процентов хлеба против фактически сданного государству, разбазаривали зерно и попустительствовали расхитителям.

Председатель колхоза им. Кирова, сел. Шамхал-Булак, Валиев М. израсходовал на внутриколхозные нужды 24 тонны хлеба, тогда как государству сдал лишь 41 тонну. Валиеву было предложено весь имеющийся в колхозе транспорт, переключить на вывоз хлеба. Но, несмотря на это, Валиев имеющиеся в колхозе 10 подвод использовал на вывозке дров. И сейчас колхоз им. Кирова остается должен государству 26 тонн хлеба.

Кроме того, в колхозе им. Кирова расхищено 1.303 кг. пшеницы весовщиком Алибековым. Этот преступник долгое время оставался ненаказанным, украденный хлеб не был взыскан с него, вследствие попустительства и преступно-халатного отношения Валиева.

Такое же положение и в колхозе им. Маркова, сел. Кумторкала. Председатель артели Каибов Арслан-Али злостно саботировал сдачу хлеба государству, разбазаривал его, израсходовал на внутриколхозные нужды около 50 процентов зерна.

Саботажники хлебосдачи Валиев Магомед и Каибов Арслан-Али, а также расхититель колхозного зерна Алибеков арестованы и преданы суду.

М. РАЖБАДИНОВ.
Пом. прокурора ДАССР.

ОБЩЕСТВЕННЫЙ СМОТР ОРГАНИЗАЦИИ ТРУДА И БЫТА НА ПРЕДПРИЯТИЯХ

СМОТР НАЧАЛСЯ

В цехах завода имени Магомеда Гаджиева плакаты, лозунги сообщают о начавшемся общественном смотре организации труда и быта. Они призывают к участию в смотре всех рабочих, мобилизуют внимание на успешное проведение этого мероприятия, направленного к увеличению производительности труда.

В цехи пришли агитаторы. Они рассказывают о задачах общественного смотра.

На общем собрании в смотровые бригады выделены лучшие производственники-стахановцы, инженеры, техники. В цехе №2 смотровую бригаду возглавляет стахановец тов. Лисицин, во главе бригады литейного цеха стахановец-вагранщик тов. Новицкий. На заводе создано восемь смотровых бригад.

Партийная и профсоюзная организации завода провели инструктаж всех участников смотровых бригад.

Вчера бригады начали свою работу. До начала смены смотровая бригада, возглавляемая т. Новицким, беседовала с рабочими. Многие стахановцы подсказали, на что в первую очередь следует обратить внимание.

Рабочие цехов из'явили свое желание принять участие в общественном смотре. Для сбора предложений в каждом из цехов вывешиваются специальные ящички.

И. МУСИЕНКО.
Секретарь партбюро завода имени М. Гаджиева.

В судоремонтных мастерских

В судоремонтных мастерских Каспфлота решением цеховых собраний созданы 2 смотровые бригады. Одна— по вопросам организации труда, другая — по проверке быта рабочих.

Во главе смотровой бригады по организации труда технолог мастерских коммунист т. Краснощекин. Бригада начала проверку состояния оборудования, расстановку рабочей силы, правильность использования механизмов.

От мастеров, инженерно-технических работников, стахановцев на имя смотровой бригады поступают дельные предложения.

27 ноября в мастерских будет проведено первое производственное совещание, которое обсудит каждое поступившее предложение. К этому дню готовится выпуск стенной газеты.

С. ИЛЬИН.
Секретарь парторганизации судоремонтных мастерских.

С участием актива

С большой активностью прошло собрание, посвященное началу общественного смотра организации труда и быта на бондарном заводе. По-деловому обсудили каждую кандидатуру в состав смотровой бригады. На заводе создано 2 смотровых бригады из лучших стахановцев и инженерно-технических работников.

Стахановец бондарного цеха т. Егоров, выступая на собрании, отметил, что общественный смотр организации труда и быта поможет привить вкус у актива завода к вопросам организации труда. Этот смотр явится новым источником увеличения выпуска продукции фронту и стране.

Заводской актив включается в проведение общественного смотра. Редколлегия выпускает специальные «Боевые листки».

Т. Н.

СЛОВА ВОЖДЯ ВДОХНОВЛЯЮТ НА НОВЫЕ ПОДВИГИ В ТРУДЕ

Трудно передать огромный под'ем и всенародное ликование, вызванные величием сталинских слов, произнесенных им 6 ноября 1943 года ко дню 26-ой годовщины Великой Октябрьской Социалистической Революции.

Доклад товарища Сталина — выражение гордости и могущества нашей советской Родины, ее народа и большевистской партии, выражение глубокой уверенности в неуклонной победе нашего правого дела.

Сталинский призыв трудящиеся советской страны поняли и приняли как призыв народа, призыв нашей дорогой Отчизны, зовущей в эти грозные дни на новые подвиги на фронте и в тылу для обеспечения окончательной победы над врагом, зовущей к мщению за все причиненные фашистскими ордами оскорбления и надругательства над народами Советского Союза.

Этим и об'ясняется тот новый небывалый патриотический трудовой под'ем, которым отвечают советские люди на призыв своего любимого вождя. Трудящиеся г. Махач-Кала — рабочие, колхозники, советская интеллигенция, как и весь советский народ, горячо откликнулись на призыв товарища Сталина. На всех предприятиях и в учреждениях города развернулась энергичная, кипучая борьба за новые успехи во всех областях хозяйственной, культурной и политической жизни города.

В обсуждении доклада и приказа товарища Сталина приняли участие много тысяч рабочих, колхозников, служащих и советской интеллигенции города. В прениях выступило около 500 человек. Каждое выступление было проникнуто одним единственным желанием — не щадя сил трудиться во имя Родины, во имя победы над врагом.

Так, на собрании рабочих судоремонтных мастерских Каспфлота, рабочий-медник Джабраилов Юсуп — отец офицера-фронтовика, награжденного орденом Ленина, заявил:

— В ответ на доклад товарища Сталина, озаряющий нам путь к победе и чтобы ускорить эту победу, беру на себя обязательство до конца года выполнить производственный план не менее как на 300 процентов.

Токарь тов. Костриков, награжденный медалью «За трудовую доблесть», взяв на себя обязательство — выполнить производственное задание на 400 процентов, сказал:

— Мы все наши силы, всю энергию отдадим на помощь любимой Красной Армии, чтобы скорее разгромить ненавистных гитлеровских бандитов.

Там же, электросварщик тов. Мамедов обязался выполнять нормы на 300 процентов.

Работница рыбоконсервного завода Люба Давыдова заявила:

— Доклад товарища Сталина воодушевляет нас всех на новые подвиги в производственной работе. Надо ковать победу над врагом, не жалея сил, не считаясь со временем. Пусть каждая банка консервов, выработанная нашими руками, летит, как снаряд, на головы фрицев.

Весь коллектив завода взял на себя новые повышенные обязательства по увеличению выпуска продукции и улучшению ее качества.

Коллектив фабрики им. III-го Интернационала, в ответ на доклад товарища Сталина, организовал 9 фронтовых бригад им. 26-й годовщины Октября и принял новые обязательства по улучшению работы фабрики.

Работница бонзавода тов. Ковалева на собрании сказала:

— Я на заводе работаю 14 лет. Муж мой на фронте с оружием в руках защищает нашу любимую Родину. Для того, чтобы помочь нашей доблестной Красной Армии приблизить час победы над врагами всего человечества — немецкими захватчиками — я работаю с удвоенной энергией, выполняю три операции и ежемесячно даю 150-160 процентов выработки. В ответ на призыв вождя народов товарища Сталина я обязуюсь не успокаиваться на этом, работать еще лучше и больше, выполнять норму не ниже 170 процентов.

Весь коллектив бондарного завода принял обязательство — план IV квартала выполнить досрочно — ко дню Сталинской Конституции, повысить производительность труда на 13 проц., снизить себестоимость на 6 проц., сэкономить древесины до конца года в количестве 300 кубометров и электроэнергии в количестве 14.000 киловатт-часов.

Бригада спичечного цеха артели Интруд, став на сталинскую вахту, на следующий день выполнила норму на 500 проц. Бригада токарей выполнила норму на 800 проц. Таких показателей артель Интруд еще не знала.

Коллектив судоремонтного строительства Дагрыбтреста принял обязательство — ко дню Сталинской Конституции дать сверх плана продукции на 120 тыс. руб., изготовить два паровых котла для организации шпротных пунктов, отремонтировать 4 судна текущим ремонтом и одно — капитальным.

Товарищ Сталин в своем докладе сказал, что «...Нам необходимо полностью ликвидировать последствия хозяйничания немцев в районах, освобожденных от немецкой оккупации. Это большая, общенародная задача. Мы можем и должны решить эту трудную задачу в короткий срок».

В ответ на этот призыв товарища Сталина коллектив судоремонтных мастерских Каспфлота принял обязательство — взять шефство над одним предприятием освобожденного города и оказать ему материальную помощь.

Предложение судоремонтников нашло горячую поддержку всех коллективов города. Многие предприятия выделяют для подшефников материалы, оборудование, денежные средства, литературу и др. Так, управление связи ДАССР уже подготовило к отправке 70 штук почтовых ящиков, 30 штук сумок письмоносцев, 16 лошадей.

Школы города организовали сбор средств и литературы. Работники школы № 4 обязались собрать 5.000 рублей.

Управление кинофикации выделяет кинопередвижку. Многие другие коллективы (работники здравоохранения, хлебокомбината, порта, электротока) также из'явили желание принять участие в этом благородном деле. Это замечательное патриотическое мероприятие приняло в городе массовый, всесторонний характер. И нет сомнения, что оно будет поддержано всеми трудящимися города Махач-Кала и республики.

В каждом высказывании советских патриотов, в их практических делах, в ответ на призыв товарища Сталина, выражено единственное желание — достойно выполнить все указания и требования любимого вождя и полководца.

В этом именно и заключается источник силы Советского Союза и моральное единство нашего народа, в этом залог нашей победы над врагом.

Задача всех наших первичных парторганизаций — еще больше развить это движение патриотизма, вызванное докладом товарища Сталина, мобилизовать все силы трудящихся на приближение желанного часа победы советского народа над немецко-фашистскими ордами.

П. ПЕТРОВСКИЙ.
Зав. отделом пропаганды и агитации Махачкалинского горкома ВКП(б).

Программа болгарского „Отечественного фронта"

СТАМБУЛ, 24 ноября. (ТАСС). Как сообщают из Софии, в Болгарии в большом количестве распространялась и распространяется среди населения в виде листовок программа «Отечественного фронта». Ниже приводится текст доставленной в Стамбул листовки с программой «Отечественного фронта»:

«Священным долгом болгарского народа, его армии и патриотической интеллигенции в нынешний исторический момент является сплочение в могучий отечественный фронт для спасения Болгарии.

«Отечественный фронт» ставит перед собой следующие неотложные задачи:

1. Не допустить вовлечения Болгарии в преступную и гибельную для болгарского народа гитлеровскую войну.

2. Немедленный отвод болгарских войск, посланных для подавления братского сербского народа, ведущего борьбу против германского и итальянского ига.

3. Порвать союз Болгарии с гитлеровской Германией и другими державами оси, очистить болгарскую землю от германских фашистских войск и гестаповских бандитов.

4. Прекратить вывоз продовольствия и сырья в гитлеровскую Германию и другие державы оси, обеспечить продовольствием народ и армию и снабжение населения продуктами первой необходимости по доступным ценам.

5. Обеспечить в соответствии с Атлантической Хартией национальные интересы болгарского народа путем дружеского соглашения с другими балканскими народами, а также обеспечить сотрудничество с этими странами, Советским Союзом, Англией, Америкой и другими свободолюбивыми странами.

6. Немедленно освободить всех гражданских и военных лиц, преследуемых за их борьбу против фашизма и гитлеровской Германии.

7. Восстановить политические права народа, особенно свободу печати, собраний и об'единений, уничтожить все антиконституционные, антинародные и фашистские законы.

8. Вырвать армию из рук фашистской клики и принять решительные меры к тому, чтобы она не могла быть использована для антинародных целей, обеспечить права офицеров, унтер-офицеров и солдат, как полноправных граждан.

9. Распустить фашистские организации типа «Бранник», союзов «Ратников» и «Легионеров», обезвредить фашистских головорезов и преступников и принять меры к тому, чтобы они не избежали заслуженного наказания.

10. Оградить народное богатство и народный труд от чуждых посягательств и создать условия для правильного экономического развития страны, как свободной и независимой державы.

11. Обеспечить работу, доход и человеческое существование трудящемуся городскому и сельскому населению.

12. Искоренить фашистское мракобесие, расовую ненависть и унижения национальной чести нашего народа».

«Осуществление этих чаяний нашего народа, — продолжает листовка, — требует возможно быстрейшего создания подлинно национального правительства, способного твердо и последовательно проводить спасительную политику «Отечественного фронта». В связи с этим «Отечественный фронт» ставит ближайшей целью своей борьбу за свержение нынешнего предательского, антинародного гитлеровского правительства и создание подлинно болгарского правительства, опирающегося на волю и поддержку всего болгарского народа. Это правительство подготовит также условия для созыва Великого Народного Собрания, которое определит будущую форму управления Болгарией и создаст необходимые конституционные и материальные гарантии охранения независимости нашей родины.

Все на борьбу, решительную и мужественную, за быстрейшее осуществление этой спасительной для народа и родины программы!»

Заявление польских организаций в США

НЬЮ-ЙОРК, 18 ноября. (ТАСС). (Задержано доставкой). По сообщению выходящей в Детройте на польском языке прогрессивной газеты «Глос людовы», 7 ноября в Детройте состоялась конференция, на которой присутствовало 300 американцев польского происхождения, представлявших различные польские земляческие и другие организации.

Конференция одобрила декларацию в которой, в частности, говорится:

«Мы, американцы польского происхождения, собравшиеся на конференцию в Детройте 7 ноября, подтверждаем, что в этой войне Об'единенных наций против фашизма мы безоговорочно поддерживаем наше правительство Рузвельта. Мы всей душой солидаризируемся с политикой президента, которому вместе с представителями крупнейших государств, входящих в состав Об'единенных наций, удалось обеспечить взаимопонимание самых могущественных антифашистских стран во время войны и после ее окончания».

«Если для победы в войне и обеспечения мира,—говорится далее в декларации, —необходимо тесное сотрудничество между СССР, США и Англией то тем более необходимо сотрудничество Польши с Советским Союзом. Мы считаем участие польской армии в сражениях на Восточном фронте одним из величайших событий в истории польской нации и ее взаимоотношений с украинцами, белоруссами и русскими. Дивизия им. Костюшко вписывает новую страницу в историю польской нации. Это—страница советско-польского сотрудничества на поле боя, скрепленного кровью, сотрудничества, которое сотрет даже воспоминание о недоразумениях, существовавших в прошлом.

Все истинные польские патриоты борются за создание демократической и справедливой Польши..., которая будет сильна не в результате захвата чужих территорий, а в результате дружбы со всеми союзниками».

В декларации говорится что «Польское правительство является узником реакции. Реакция господствует в правительственном, дипломатическом и военном аппаратах. В настоящий момент польское правительство не защищает национальных интересов Польши. В силу этого польский корпус в Советском Союзе и партизаны в Польше, сражающиеся за независимость Польши, действуют в соответствии с ее национальными интересами и в согласии с Об'единенными нациями».

Подробности налета на Берлин

ЛОНДОН, 24 ноября. (ТАСС). Как передает агентство Рейтер, стокгольмские газеты получили от своих берлинских корреспондентов сведения о том, что совершенный в ночь на 23 ноября налет на Берлин является по своим масштабам самым крупным из всех атак, которым подвергался этот город. Воздушная тревога об'являлась два раза. Под прикрытием тумана и густых облаков крупные соединения английских бомбардировщиков в течение нескольких часов сбрасывали на Берлин зажигательные и фугасные бомбы. Много кварталов превратилось в море пламени. Пожарные были не в состоянии справиться с огнем. Много правительственных зданий сгорело дотла. Бомбы попали в здание германского министерства иностранных дел. Тысячи людей остались без крова.

По сообщению, полученному газетой «Афтонтиднинген», первая атака была предпринята небольшим соединением самолетов. Когда был дан отбой, и берлинцы вышли из убежищ, над городом появилось крупное соединение тяжелых бомбардировщиков, сбрасывающих бомбы большой разрушительной силы и зажигательные бомбы. Большие пожары продолжались все утро. Некоторые заводы сметены с лица земли, другие продолжают гореть. Всякое движение по улицам прекращено.

В ночь на 24 ноября самолеты английской бомбардировочной авиации совершили новый интенсивный налет на Берлин. Предварительные отчеты свидетельствуют о том, что бомбардировка была концентрированной и эффективной.

Новый налет английской авиации на Берлин

ЛОНДОН, 25 ноября. (ТАСС). Английское министерство авиации сообщает, что в ночь на 25 ноября английская авиация совершила новый налет на Берлин.

ХРОНИКА

Совет Народных Комиссаров СССР назначил тов. Алиева М. И. Заместителем Народного Комиссара Иностранных Дел.

Военные действия в Италии

ЛОНДОН, 25 ноября. (ТАСС). Штаб войск союзников в Северной Африке сообщает, что английская 8-я армия, действуя в тяжелых условиях вследствие распутицы, форсировала реку Сангро и создала предмостное укрепление шириной примерно в 8 и глубиной в 2 километра.

Эвакуация союзниками острова Самос

ЛОНДОН, 23 ноября. (ТАСС). Штаб союзных сил на Ближнем Востоке сообщает в специальном коммюнике о том, что после выполнения своих задач все английские и греческие войска и части итальянских войск эвакуированы без потерь с острова Самос вместе с большей частью гражданского населения острова. Эта эвакуация была осуществлена несколько дней тому назад.

Бунт в германской воинской части в Дании

СТОКГОЛЬМ, 25 ноября. (ТАСС). Как сообщает Датское прессбюро, в германской воинской части при посадке ее на судно в Копенгагенском порту для отправки в Норвегию произошел бунт. Между солдатами и полевой жандармерией происходила оружейная перестрелка. При этом было убито и ранено 150 человек. 16 офицеров, принимавших участие в бунте, пытались бежать. 8 из них были задержаны полицией.

Налеты союзной авиации на Тулон и Софию

ЛОНДОН, 25 ноября. (ТАСС). Штаб союзников в Северной Африке сообщает, что 24 ноября крупные соединения бомбардировщиков «Летающая крепость» совершили налет на Тулон (Франция). Атаке подверглась база подводных лодок.

Соединение самолетов «Либерейтор» совершило налет на Софию. (Болгария).

Ответственный редактор
В. ПУТЕРБРОТ.

Школа ФЗУ Дагрыбтреста

производит набор учеников на курсы счетоводов, судомотористов, обработчиков-лаборантов. Срок обучения — 6 месяцев и на группу судоводителей, срок обучения — 12 месяцев.

Ученикам бесплатно выдаются обмундирование и питание, а также предоставляется общежитие.

Начало занятий с 1 декабря 1943 г.

Адрес: ул. 8 марта, № 50, тел. 9-01.

Утерянную круглую печать колхоза им. Казимагомедова, сел. Худиг, Агульского района, Дагестанской АССР, считать недействительной.

ТРЕБУЮТСЯ:

Курсам председателей колхозов (Курорт «Талги») — санитарки, рабочие-истопники, прачки, комендант.

Обеспечиваются общежитием, питанием. Обращаться: ул. Маркова, 29, парткурсы.

Школе ФЗУ № 4 — ст. бухгалтер, счетовод, секретарь, зав. пригородным хозяйством, дежурн. комендант, инструментальщик, конюх, старший комендант, уборщицы, прачки, дворник, сторож, военный воспитатель. При школе имеется столовая.

Дагсельхозснабу—на постоянную работу: ст. бухгалтеры, бухгалтеры, счетоводы, плановик, специалисты по запчастям и химикатам, заготовители и экспедитор. Часть работников обеспечивается жильем, имеется столовая.

Адрес редакции и издательства: Махач-Кала, Пушкинская, 6. Телефоны: зам. ответ. редактора и отдел партийной жизни — 1-05, ответ. секретаря — 8-04, общий — 3-22, отделов: промышленно-транспортного, военно-оборонного — 2-48, сельскохозяйственного — 7-83, писем и рабселькоров — 7-83 два звонка, выпускающего — 8-44, издательства — 1-87.

С—4787. Типография издательства «Дагестанская правда». Заказ № 350.

Пролетарии всех стран, соединяйтесь!

ДАГЕСТАНСКАЯ ПРАВДА

Орган Дагестанского Обкома, Махачкалинского ГК ВКП(б) и Верховного Совета ДАССР

№ 236 (6502) | Суббота, 27 ноября 1943 г. | Цена 20 коп.

Войска БЕЛОРУССКОГО фронта, продолжая развивать успешное наступление, в результате смелого обходного маневра, сегодня, 26 ноября, овладели областным и крупным промышленным центром Белоруссии — городом ГОМЕЛЬ—важным узлом железных дорог и мощным опорным пунктом обороны немцев на Полесском направлении

Слава доблестным войскам, освободившим город ГОМЕЛЬ!

ПРИКАЗ
Верховного Главнокомандующего
Генералу армии РОКОССОВСКОМУ

Войска БЕЛОРУССКОГО фронта, продолжая развивать успешное наступление, в результате смелого обходного маневра, сегодня, 26 ноября, овладели областным и крупным промышленным центром Белоруссии — городом ГОМЕЛЬ — важным узлом железных дорог и мощным опорным пунктом обороны немцев на Полесском направлении.

В боях за овладение городом ГОМЕЛЬ отличились войска генерал-лейтенанта ГОРБАТОВА, генерал-лейтенанта РОМАНЕНКО, генерал-лейтенанта ФЕДЮНИНСКОГО и летчики генерал-лейтенанта авиации РУДЕНКО.

Особенно отличились:

121 Гвардейская стрелковая дивизия генерал-майора ЧЕРВОНИЙ, 283 Краснознаменная стрелковая дивизия полковника КОНОВАЛОВА, 96 стрелковая дивизия полковника БУЛАТОВА, 217 Унечская стрелковая дивизия полковника МАССОНОВА, 102 Дальневосточная Новгород-Северская стрелковая дивизия генерал-майора СЕНЧИЛО, 22 артиллерийская дивизия полковника КОРОЛЕВА, 584 истребительный противотанковый артиллерийский полк подполковника УШАКОВА, 295 Гвардейский пушечный артиллерийский полк подполковника ПОДОЛЬСКОГО, 1.179 истребительный противотанковый артиллерийский полк полковника ЮСУПОВА, 481 минометный полк подполковника ДЕРБЕНЕВА, 37 Гвардейский минометный полк подполковника ОСТРЕЙКО, 92 Гвардейский Краснознаменный минометный полк подполковника ЦАРЕВА, 741 мото-инженерный батальон майора ФЕДОРЧУК, 85 понтонно-мостовой батальон подполковника МАСИК, 57 инженерно-саперная бригада полковника ЛОГИНОВА, 253 танковый полк подполковника АНДРЕЕВА, 231 танковый полк майора ПОЛЕЩУК, 1.444 самоходный артиллерийский полк подполковника МЯЧЕВА, 301 бомбардировочная авиационная дивизия полковника ФЕДОРЕНКО, 282 истребительная авиационная дивизия подполковника БЕРКАЛЬ, 273 истребительная авиационная дивизия полковника ФЕДОРОВА, 299 Нежинская штурмовая авиационная дивизия полковника КРУПСКОГО, 286 Нежинская истребительная авиационная дивизия полковника ИВАНОВА, 506 отдельный пулеметно-артиллерийский батальон майора ФЕДОРОВА.

В ознаменование одержанной победы соединениям и частям, отличившимся в боях за освобождение города ГОМЕЛЬ, присвоить наименование «ГОМЕЛЬСКИХ».

Впредь эти соединения и части именовать:

121-я Гвардейская Гомельская стрелковая дивизия,

283-я Краснознаменная Гомельская стрелковая дивизия,

96-я Гомельская стрелковая дивизия,

22-я Гомельская артиллерийская дивизия,

584-й Гомельский истребительный противотанковый артиллерийский полк,

295-й Гвардейский Гомельский пушечный артиллерийский полк,

1.179-й Гомельский истребительный противотанковый артиллерийский полк,

481-й Гомельский минометный полк,

37-й Гвардейский Гомельский минометный полк,

92-й Гвардейский Краснознаменный Гомельский минометный полк,

741-й Гомельский мото-инженерный батальон,

85-й Гомельский понтонно-мостовой батальон,

57-я Гомельская инженерно-саперная бригада,

253-й Гомельский танковый полк,

231-й Гомельский танковый полк,

1.444-й Гомельский самоходный артиллерийский полк,

301-я Гомельская бомбардировочная авиационная дивизия,

282-я Гомельская истребительная авиационная дивизия,

273-я Гомельская истребительная авиационная дивизия,

506-й Гомельский отдельный пулеметно-артиллерийский батальон.

217-ю Унечскую стрелковую дивизию, 102-ю Дальне-Восточную Новгород-Северскую стрелковую дивизию, 299-ю Нежинскую штурмовую авиационную дивизию и 286-ю Нежинскую истребительную авиационную дивизию, второй раз отличившиеся в боях с немецкими захватчиками, представить к награждению орденами КРАСНОГО ЗНАМЕНИ.

Сегодня, 26 ноября, в 21 час столица нашей Родины МОСКВА от имени Родины салютует нашим доблестным войскам, освободившим город ГОМЕЛЬ, — двадцатью артиллерийскими залпами из двухсот двадцати четырех орудий.

За отличные боевые действия ОБ'ЯВЛЯЮ БЛАГОДАРНОСТЬ всем руководимым Вами войскам, участвовавшим в боях за освобождение города ГОМЕЛЬ.

Вечная слава героям, павшим в борьбе за свободу и независимость нашей Родины!

Смерть немецким захватчикам!

Верховный Главнокомандующий
Маршал Советского Союза ***И. СТАЛИН.***

26 ноября 1943 года.

ОТ СОВЕТСКОГО ИНФОРМБЮРО
ОПЕРАТИВНАЯ СВОДКА ЗА 26 НОЯБРЯ

Войска БЕЛОРУССКОГО фронта в результате успешного наступления и смелого обходного маневра, сегодня, 26 ноября, овладели крупным областным центром Белорусской ССР — городом и железнодорожным узлом ГОМЕЛЬ.

В течение 26 ноября западнее ПРОПОЙСКА наши войска, продолжая наступление, заняли более 30 населенных пунктов и среди них крупные населенные пункты МАШЕВСКАЯ СЛОБОДА, ХОТИЩЕ, КУЛЬШИЧИ, ЗАПОЛЯНЬЕ, ХАЧИНКИ, КУЛИКОВКА, БАХАНЬ, ТУШЕВКА, ОСТРОВ, САПОЖКИ.

Между реками СОЖ и ДНЕПР в районе ГОМЕЛЯ наши войска с боями заняли населенные пункты ПРИСНО, ЛОПАТИНО, КОСТЮКОВКА, ЕРЕМИНО, ДАВЫДОВКА, БАБОВИЧИ, СОСНОВКА, БОРОВАЯ, АЛЕКСАНДРОВКА, КОПАНЬ.

В районе нижнего течения реки БЕРЕЗИНА наши войска с боями заняли населенные пункты НИЖНЯЯ ОЛБА, ГОРОДОК, КАЛИНОВКА, ТОЛСТЫКИ, ОТРУБЫ, МОЙЧА, ВЕЛИКИЙ БОР, МАРМОВИЧИ, ДАВЫДОВКА, ПРОСВЕТ, ЛЮДВИНОВКА и железнодорожную станцию ШАЦИЛКИ.

Западнее РЕЧИЦЫ наши войска вели наступление и заняли населенные пункты СТАРЫЙ и НОВЫЙ НАХОВ, ГЛИННАЯ СЛОБОДА, УЖИНЕЦ, АЛЕКСИЧИ, БОГУСЛАВИЦА, ГЛИНИЩЕ.

В районах КОРОСТЕНЬ, ЧЕРНЯХОВ и БРУСИЛОВ наши войска отбивали атаки пехоты и танков противника.

Юго-западнее КРЕМЕНЧУГА наши войска овладели опорными пунктами противника КУРЧАНОВКА, ЧЕЧЕЛЕВО, БЕЛЕЦКОВКА, СВИНАРКА, БРАЙЛОВКА, ТАЛОВА БАЛКА, ВОРОБЬЕВКА.

На других участках фронта—разведка и артиллерийско-минометная перестрелка.

В течение 25 ноября наши войска на всех фронтах подбили и уничтожили 75 немецких танков. В воздушных боях и огнем зенитной артиллерии сбит 21 самолет противника.

* * *

Войска Белорусского фронта овладели областным и крупным промышленным центром Белоруссии — городом Гомель. Немцы превратили Гомель в мощный пункт своей обороны на Полесском направлении. На подступах к городу противник построил укрепления, сосредоточил большое количество артиллерии и оказывал сильное сопротивление. Наши войска стремительными ударами дезорганизовали вражескую оборону и, совершив смелый обходный маневр, сегодня овладели городом Гомель. В боях за Гомель разгромлены крупные силы противника. Захвачены большие трофеи — много орудий, минометов, метательных аппаратов, крупные склады с боеприпасами и военными материалами.

* * *

Западнее Пропойска наши войска продолжали наступление. Противник контратаками пытался задержать продвижение советских частей. На одном участке немцы предприняли до 20 контратак. Отдельные опорные пункты неоднократно переходили из рук в руки. К исходу дня части Н-ского соединения сломили сопротивление противника и заняли более 30 населенных пунктов. Немецкие войска несут огромные потери. Только в одном районе в последние дни уничтожено до 4.000 немецких солдат и офицеров, 9 танков, 48 полевых и 12 самоходных орудий. Нашими войсками захвачено у противника 8 танков, 46 орудий, 58 минометов, 40 метательных аппаратов, 140 пулеметов, 40 радиостанций, много снарядов, патронов и другие трофеи. Взято большое число пленных.

В районе нижнего течения реки Березина наши войска, с боями продвигаясь вперед, овладели рядом населенных пунктов и станцией Шацилки на железной дороге Мозырь—Жлобин. Бойцы Н-ской части разгромили немецкий гарнизон, оборонявший эту станцию и уничтожили до 400 гитлеровцев. Захвачено 2 артиллерийских батареи, 6 минометов и склад с боеприпасами. Взяты пленные.

* * *

Западнее Речицы наши войска вели наступление и заняли несколько населенных пунктов. Части Н-ского соединения, действуя в лесисто-болотистой местности, продвинулись вперед и выбили немцев из сильно укрепленного опорного пункта. В бою за этот пункт уничтожено до батальона гитлеровцев. Захвачены 4 орудия, 46 пулеметов, 300 винтовок и автоматов, а также 180 подвод с различными военными грузами.

* * *

В районах Черняхов и Брусилов наши войска продолжали отбивать атаки противника. Артиллеристы Н-ского соединения в течение дня подбили и сожгли 18 немецких танков. На другом участке бойцы Н-ской части, отражая атаку противника, уничтожили 11 танков, 4 самоходных орудия, 13 бронемашин и 11 автомашин с автоматчиками. Уничтожено свыше 1.000 немецких солдат и офицеров.

* * *

Юго-западнее Кременчуга части Н-ского соединения, преодолевая сопротивление противника, продвинулись вперед и заняли несколько населенных пунктов. На одном участке гитлеровцы оказывали особенно упорное сопротивление. В результате ожесточенного боя наши части вынудили немцев к отступлению и, преследуя, нанесли им большие потери. На поле боя осталось свыше 800 вражеских трупов, 17 подбитых немецких танков и 4 самоходных орудия.

* * *

В Баренцовом море потоплен немецкий транспорт водоизмещением в 6 тысяч тонн.

* * *

Партизанский отряд, действующий в Крыму, напал на немецкую автоколонну. В ожесточенном бою партизаны истребили 40 гитлеровцев и уничтожили 5 автомашин с грузами. Другой отряд крымских партизан взорвал передвижной хлебозавод и 6 грузовых автомашин противника.

* * *

За последние дни захвачено в плен значительное количество немецких солдат, входивших в состав, так называемых «боевых групп» и наспех сколоченных сводных рот. На одном участке взяты в плен 9 солдат оружейного склада при 1 немецкой танковой армии. Все они были признаны негодными к строевой службе и работали на 670 оружейном складе. Пленные сообщили, что вместе с оружейниками были также брошены в бой солдаты 55 строительного батальона, 36 запасного батальона и 219 железнодорожного строительного батальона.

Пленный сапожник ветеринарной роты 306 немецкой пехотной дивизии Иозеф Кастнер заявил: «Недавно мне приказали немедленно прекратить работу и отправиться на передовую. Вместе со мною были направлены в окопы солдаты из роты пекарей, из мясозаготовительного взвода и других хозяйственных подразделений. Нас придали 7 дивизии СС «Великая Германия».

Пленный обер-ефрейтор 157 роты снабжения 57 немецкой пехотной дивизии Франц Ян рассказал: «57 пехотная дивизия понесла настолько большие потери, что уже не может действовать самостоятельно. В ней осталось около 1.000 человек, которые теперь подчинены 10 мотодивизии. Недавно меня и других солдат из роты снабжения перевели в сводную роту. В этом подразделении собраны солдаты из роты снабжения, санитарного взвода, обоза и взвода связистов. Солдаты называют такие сводные роты—командами смертников. В первом же бою наша рота потеряла половину своего состава. В другом бою при появлении русских мы сдались в плен».

Генерал армии К. К. РОКОССОВСКИЙ

МЕСЯЧНИК ПО УСИЛЕНИЮ ПОМОЩИ СЕМЬЯМ ФРОНТОВИКОВ

Окружим вниманием и заботой семьи защитников Родины

В ОБКОМЕ ВКП(б)

Бюро Обкома ВКП(б) одобрило обращение колхозников сельхозартели «Новая жизнь», с. Нечаевка, Кумторкалинского района, ко всем колхозникам, колхозницам, рабочим и работницам, служащим, интеллигенции Дагестана о проведении месячника по усилению помощи семьям фронтовиков.

Месячник решено провести с 25 ноября по 25 декабря с. г.

Бюро Обкома ВКП(б) обязало секретарей горкомов и райкомов ВКП(б) поддержать инициативу колхозников сельхозартели «Новая жизнь» и развернуть среди колхозников, колхозниц, рабочих и служащих массово-раз'яснительную работу по усилению помощи семьям фронтовиков.

Для руководства проведением месячника по усилению помощи семьям фронтовиков организована республиканская комиссия в составе: тт. Меджидова (зам. пред. СНК ДАССР) — председатель комиссии, Мусаева (секретарь Обкома ВЛКСМ), Магомедова (Нарком просвещения), Нахибашева (Нарком здравоохранения), Шиманова (Наркомкоммунхоз), Николаева (Нарком торговли), Кухмазова (председатель Дагпотребсоюза), Бултановой (уполномоченный промкооперации при СНК РСФСР по ДАССР), Мамедова (нач. политотдела Дагвоенкомата).

В райкомах и горкомах ВКП(б) организуются городские и районные комиссии по руководству проведением месячника.

В ответ на призыв колхозников сельхозартели „Новая жизнь"

Колхозники и колхозницы сельхозартели им. Орджоникидзе, сел. Шара, Лакского района, горячо поддерживают инициативу колхозников сельхозартели «Новая жизнь», Кумторкалинского района, о проведении месячника по усилению помощи семьям военнослужащих. Они внесли в фонд помощи семьям фронтовиков 1.050 килограммов зерна. Колхоз выделил 7 тонн зерна и 300 килограммов картофеля. Кроме того, колхоз принимает меры к организации горячих завтраков для школьников—детей фронтовиков. Семьи фронтовиков уже обеспечены топливом, принадлежащий им скот — кормами.

А. КАБИДОВ.

1.000 килограммов картофеля и капусты

По Рутульскому району собрано в фонд помощи семьям фронтовиков пять с половиной тонн зерна, 500 килограммов картофеля, 93 килограмма шерсти, 32 овчины, 500 килограммов капусты и 46 килограммов сыра.

Недавно в районе был проведен воскресник, на котором было заработано в фонд помощи семьям фронтовиков 16 тысяч рублей.

Г. ГУСЕЙНОВ.

Обязательство колхозников селений Гуни и Хубар

Колхозники сел. Гуни, Казбековского района, стремясь усилить помощь семьям фронтовиков, обязались каждой семье военнослужащего доставить на дом по 4 кубометра дров, выдать из кассы взаимопомощи колхоза остронуждающимся семьям тонну муки, открыть колхозный детдом на 10 человек и обеспечить детей питанием и одеждой за счет колхоза, обеспечить сеном скот семей военнослужащих.

Примеру колхозников Гуни последовал колхоз им. Карла Маркса, сел. Хубар. Он тоже обязался завезти каждой семье военнослужащего по 4 кубометра дров, открыть колхозный детдом, обеспечить обувью 50 школьников—детей военнослужащих.

Опустошительные последствия бомбардировки Берлина

ЛОНДОН, 26 ноября. (ТАСС). Агентство Рейтер, ссылаясь на многочисленные сообщения шведских газет, передает новые подробности результатов последних бомбардировок английской авиацией Берлина. По сведениям газеты «Афтонтидниген» пожаром охвачены целые районы города. Все берлинские предприятия и учреждения прекратили свою работу, так как их персонал мобилизован для спасательных работ.

Пережившие бомбардировку и прилетевшие 23 ноября из Берлина в Стокгольм шведы сообщили, что в центре Берлина произведены крупные разрушения. Сгорело здание германского министерства иностранных дел, совершенно разрушен дом, в котором проживал Риббентроп. Пожары произошли также в домах Геббельса и Гитлера. Выгорела вся северная сторона Паризерплац, дотла сгорело здание министерства вооружения.

По опубликованным в газете «Стокгольмс тидниген» рассказам очевидцев Тиргартенштрассе, которая сильно пострадала в результате налета в ночь на 23 ноября, бомбардировкой, произведенной в ночь на 24 ноября, полностью разрушена. Сгорела дотла Будапештерштрассе, вся Вильгельмштрассе представляет собой груду развалин.

По сведениям, полученным газетой «Афтонтидниген», утром 25 ноября в Берлине еще продолжались большие пожары. В город направлены войска, которые взрывают поврежденные здания. В Берлин прибыли также пожарные команды из Лейпцига, Дрездена и Штеттина. В Берлине ходят слухи о том, что во время налета в ночь на 24 ноября германские зенитные батареи не имели боеприпасов.

ЖЕНЕВА, 26 ноября. (ТАСС). Швейцарская газета «Базлер нахрихтен» сообщает, что вчера из Берлина в Базель не пришло ни одного прямого поезда. Несколько поездов прибыло с опозданием более чем на 5 часов. Телеграфная связь с Берлином прервана.

По сообщению бернского корреспондента газеты «Нюа даглигт аллеханда», в результате налета, совершенного в ночь на 23 ноября, убито, как полагают, 25 тысяч человек, без крова осталось 35 тысяч жителей.

Гамзат ЦАДАСА
Народный поэт Дагестана,
орденоносец

Присяга армии

Если надо вести страну
По дороге славы вперед,
Помни истину, друг, одну:
Нужен крепкий, стальной народ.

Если хочет черный тиран
Заковать наш свободный труд,
Всею силою братских стран
Встанем мы и враги падут.

Молодые мои сыны,
Слезно вас прошу охранять
Юность нашей родной страны,
Как дитя, как сестру, как мать.

Есть у нас драгоценный клад,
Есть у нас, что хранить—беречь,
Есть и то, чем его хранят —
Гнева нашего грозный меч.

Отстоим мы землю свою,
Дом народа — родимый край.
Будь бесстрашен, воин, в бою—
В том присягу Отчизне дай.

Мы заставим врага бежать,
Пусть попросит, злодей, воды!
Коль умел детей убивать—
Поглотай соленой беды!

Принимал присягу и царь
От идущего в бой полка,
Да не той присягой встарь
Присягали у нас войска.

Поглядит человек назад,
Поглядит человек вперед,
И поймет, что нынче солдат
За себя же идет в поход.

За свободу, за милый край
Жизнь и сердце не жаль отдать.
Так священную клятву дай.
Защищать Отчизну, как мать.

Перевела В. ЗВЯГИНЦЕВА.

В Совнаркоме ДАССР и Обкоме ВКП(б)

I.

Совнарком ДАССР и бюро Обкома ВКП(б), рассмотрев итоги работы промышленных предприятий республики, за октябрь, постановили:

Переходящее Красное Знамя Совнаркома ДАССР и Обкома ВКП(б) присудить коллективу **Махачкалинского нефтепромысла,** как лучшему предприятию республики по итогам работы в октябре.

Первая денежная премия, установленная для предприятий Наркомместпрома ДАССР в сумме 15 тыс. рублей, присуждена **заводу им. М. Гаджиева,** как выполнившему в октябре установленное заводу задание.

Вторая денежная премия в сумме 10 тыс. рублей присуждена **Швейкомбинату.**

Третья денежная премия в сумме 5 тыс. рублей присуждена **Центральной физико-химической лаборатории Наркомместпрома ДАССР.**

Первая денежная премия, установленная для предприятий УМТП при СНК ДАССР в сумме 15 тыс. рублей, присуждена **Хасавюртовскому леспромхозу,** перевыполнившему план в октябре.

Вторая денежная премия в сумме 10 тыс. рублей присуждена **Дербентскому леспромхозу.**

Третья денежная премия в сумме 5 тыс. рублей присуждена **Буйнакскому леспромхозу.**

II.

Совнарком ДАССР и бюро Обкома ВКП(б), рассмотрев итоги работы артелей промысловой кооперации за октябрь, постановили:

Оставить переходящее Красное Знамя Совнаркома ДАССР и Обкома ВКП(б) за коллективом **Буйнакской трикотажной артели «Красная звезда»,** как лучшей артели промкооперации, обеспечившей выполнение производственной программы за октябрь месяц по всем установленным для социалистического соревнования показателям.

Одновременно артели «Красная звезда» выдана премия, установленная для артелей промкооперации в сумме 15 тыс. рублей.

Вторая денежная премия в сумме 10 тыс. рублей присуждена коллективу **артели им. III Интернационала.**

III.

Совнарком ДАССР и бюро Обкома ВКП(б), рассмотрев итоги работы артелей кооперации инвалидов за октябрь, постановили:

Оставить переходящее Красное Знамя Совнаркома ДАССР и Обкома ВКП(б) за коллективом **артели им. 3-й пятилетки,** как лучшей артели системы Дагкоопинсоюза, обеспечившей успешное выполнение плана в октябре по всем показателям. Одновременно артели имени 3-й пятилетки выдана первая денежная премия, установленная для артелей кооперации инвалидов в сумме 15 тыс. рублей.

Вторая денежная премия в сумме 10 тыс. рублей присуждена **артели «Красный химик»,** успешно выполнившей план октября.

ПАРТИЙНАЯ ЖИЗНЬ

Коммунисты колхоза им. Молотова

Недавно бюро Обкома ВКП(б) обсудило и одобрило опыт партийно-политической работы первичной парторганизации колхоза им. Молотова, Карабудахкентского района.

Бюро Обкома ВКП(б) обязало секретарей райкомов ВКП(б) обсудить этот опыт на совещании секретарей первичных колхозных парторганизаций и принять меры к улучшению агитационно-пропагандистской работы парторганизаций района.

Ниже рассказывается о работе передовой парторганизации республики колхоза им. Молотова, Карабудахкентского района, которая в дни Отечественной войны является вдохновителем и организатором борьбы колхозников за высокий урожай хлебов и овощей, увеличение количества скота на фермах, за всемерное оказание помощи фронту.

Опыт партийно-политической работы парторганизации колхоза им. Молотова должен стать достоянием всех колхозных первичных парторганизаций республики.

БОЕВАЯ КОЛХОЗНАЯ ПАРТОРГАНИЗАЦИЯ

Секретарь парторганизации колхоза им. Молотова, Карабудахкентского района, тов. Джангишиев умело планирует работу, намечая также вопросы, решением которых в первую очередь должна заняться парторганизация. План составляется ежемесячно, обсуждается на партийном собрании всеми коммунистами колхоза. Секретарь парторганизации ежедневно проверяет выполнение плана. Если кто из коммунистов не выполняет поручений, то его обязывают на очередном партийном собрании держать ответ. Парторганизация воспитывает у каждого коммуниста чувство ответственности за порученное ему дело.

Партийная организация имеет крепкий агитколлектив, руководителем которого является сам секретарь парторганизации тов. Джангишиев. Агитаторы раскреплены по бригадам, с ними регулярно проводятся семинары и беседы. Руководитель агитколлектива повседневно помогает агитаторам в выборе тем для бесед и материалов из газет, указывает им, как и о чем рассказывать колхозникам, к чему их призывать, на какие недостатки в работе обращать внимание. Агитаторы не только раз'ясняют колхозникам сообщения Совинформбюро и приказы товарища Сталина, но и важнейшие постановления партии и советского правительства.

Каждый агитатор ведет дневник своей работы, аккуратно записывает, когда и на какую тему проводил беседу и сколько присутствовало колхозников. Агитаторы каждую декаду отчитываются о проделанной работе.

В колхозе ежемесячно выходит стенная газета, а во время уборки урожая раз в пятидневку—«Боевые листки» в каждой бригаде. Имеются газетные витрины, доски почета и производственных показателей.

Парторганизация помогает и в работе избы-читальни, которая является центром всей культурно-воспитательной и агитационной работы в ауле. Изба-читальня имеет достаточно газет, политических брошюр на кумыкском языке. Их читают колхозники, сельский актив, ими пользуются агитаторы.

В ауле организованы кружки по изучению книги товарища Сталина об Отечественной войне. Правильная расстановка партийно-комсомольских сил, умелая работа агитколлектива, своевременная политическая информация колхозников — оказали огромное влияние на успешное разрешение хозяйственно-политических задач, стоящих перед колхозом. Парторганизация добилась полного участия колхозников в сельскохозяйственном производстве и выполнении установленного минимума трудодней.

Доклад и приказ товарища Сталина о 26-й годовщине Великого Октября коммунисты и непартийные большевики колхоза им. Молотова приняли как боевую программу действий. Сейчас широко развернута работа по изучению этих исторических документов и претворению в жизнь указаний товарища Сталина.

Д. ДЕЛОГЛАН.
Инструктор отдела Пропаганды и Агитации Обкома ВКП(б).

ВОЖАКИ МАСС

Наша парторганизация всю свою работу подчинила борьбе за выполнение указаний товарища Сталина об оказании всемерной помощи фронту в разгроме немецко-фашистских захватчиков, в изгнании их из пределов нашей Родины.

Мы расставили коммунистов на решающих участках, и они своим примером воодушевляют колхозников на трудовые подвиги. Наши коммунисты — подлинные вожаки масс. Коммунистка Даитбекова Дариджат руководит комсомольско-молодежным звеном. Ее звено из года в год повышает урожай. В 1942 году звено собрало по 7,6 центнеров хлопка с гектара, при плане 4,5 центнера. И в этом году урожай у Даитбековой самый высокий в колхозе.

Коммунист Альбуриев Магомед-Гаджи (бухгалтер колхоза) хорошо ведет учет и отчетность. Тов. Альбуриев—редактор «Боевого листка». Сейчас он проводит большую работу по раз'яснению доклада товарища Сталина среди колхозников.

Коммунист Халитов Карабудаг работает заведующим складом колхоза. Он также агитатор и председатель первичной организации Осоавиахима. Тов. Халитов провел среди колхозников 11 бесед, постоянно читает колхозникам статьи из газет, знакомит их со сводками Совинформбюро, с положением на фронтах.

Наш колхоз, благодаря стахановской работе коммунистов и передовых колхозников, первым в районе закончил весенний сев, первым убрал богатый урожай и первым выполнил все государственные поставки. В срок завершен и осенний сев.

Коммунисты — инициаторы социалистического соревнования. Наша артель соревнуется с колхозом им. Калинина, Буйнакского района, и колхозом им. 18 партс'езда, нашего района. Мы обязались собрать зерновых 14 центнеров с гектара, а собрали 14,6 центнера. Помидоров собрали 150 центнеров с гектара, вместо 100 центнеров по плану.

Доклад товарища Сталина вызвал среди колхозников огромную радость, еще более укрепил уверенность в победе. Колхозники взяли на себя новые повышенные обязательства.

Работу нашей парторганизации в дальнейшем мы будем строить так, чтобы еще более усилить помощь фронту.

А. ДЖАНГИШИЕВ.
Секретарь парторганизации колхоза имени Молотова.

КОЛХОЗ СМОТРИТ В БУДУЩЕЕ

Чистые и опрятные домики рассыпались по округлому холму. Отсюда хорошо видны все поля колхоза им. Молотова. 1.400 гектаров пахотной земли простираются от моря почти до самого предгорья. Ярко зеленеют дружные всходы озимых.

Несмотря на войну, колхоз богатеет, все больше развивает свое хозяйство, добивается высоких урожаев. В прошлом году на трудодень было выдано всего по 300 граммов зерна, а в этом—только авансом выдано по 2,5 килограмма пшеницы. После того, как будет убрана кукуруза, колхозники получат на трудодень еще по 2,5 килограмма кукурузы. 5 килограммов зерновых—таков вес трудодня в колхозе имени Молотова. И это далеко не все. На трудодень еще причитается лук, помидоры и другие овощи, а также, не менее двух рублей деньгами.

Что помогло колхозу встать на путь зажиточности?

Партийная организация и коммунисты помогли колхозу правильно вести хозяйство, организовать труд людей, умело расставить кадры, развернуть борьбу за высокий сталинский урожай.

Председатель колхоза Джанхуват Ибаев—беспартийный, но он постоянно работает в тесной связи с партийной организацией.

Трудно пришлось колхозу, когда 37 молодых и здоровых мужчин ушли на фронт. В колхозе осталось 110 трудоспособных, из них 85 женщин. Но не растерялись руководители колхоза. Было продумано и решено все: кому поручить возглавлять звенья и бригады, кого поставить к плугу, кому взять в свои руки дела на фермах.

С большим старанием взялись колхозники за работу. Шестидесятилетние, седоусые старики очищали зерно, сеяли, молотили хлеба. Женщины впервые взялись за плуг. Только бригада комсомолки Фатимат Измаиловой подняла 10 гектаров целины.

Колхозники смело смотрят в будущее. Вечером, когда стемнеет, они частенько собираются в правлении и оживленно беседуют.

—Посев увеличим, это само собой разумеется. Обновим виноградник, расширим его не меньше, как на гектар,—говорит тов. Ибаев.

Заботливо колхоз развивает животноводство. Кормов грубых и сочных заготовлено не меньше, как на полтора года. Помещения для скота отремонтированы. Зимовка будет теплой и сытой.

В колхозе много стахановцев. Колхозник Алиев Гусейн-Али за 9 месяцев этого года выработал 460 трудодней и еще выработает 120-150 трудодней. Огородник Гамид Альбуриев с четырех гектаров собрал вместо 36 тонн овощей—60 тонн. Бригада Салахбекова Бадрутдина обязалась снять с каждого гектара не менее 6 центнеров хлопка и слово свое крепко держит.

Парторганизация и правление колхоза в ответ на доклад и приказ вождя начали деятельную подготовку к новому сельскохозяйственному году. Полностью засыпаны семена ячменя, кукурузы, подсолнуха. Заготовлены семена лука, капусты, помидоров и других огородных культур. Приобретены необходимые запасные части для четырех сенокосилок, трех конных граблей и двух лобогреек.

Колхозники артели им. Молотова дали слово: удвоить помощь фронту и стране, ускорить дело победы. Под руководством своей колхозной парторганизации они сдержат свое слово.

Н. ЩЕГОЛЕВ.
Сел. Манас-Кент. (Наш. корр.).

Концерт памяти Чайковского

25 ноября, в зале Даггостеатра им. М. Горького, состоялся концерт Государственного симфонического оркестра УССР под управлением заслуженного артиста УССР, профессора Льва Моисеевича Брагинского.

Приезд в Махач-Кала этого коллектива является выдающимся событием в культурной жизни города. Трудящиеся столицы Дагестана впервые получили возможность услышать непосредственное звучание крупнейших музыкальных произведений в исполнении симфонического оркестра.

Государственный симфонический оркестр УССР принадлежит к числу первоклассных музыкальных коллективов Советского Союза. Первый свой концерт в Махач-Кала оркестр посвятил памяти великого русского композитора, гениального творца несравненных, известных всему культурному человечеству произведений Петра Ильича Чайковского, 50-летие со дня смерти которого отмечается в текущем году во всем культурном мире.

Чтобы достойно отметить эту дату, оркестр включил в программу гениальную, никем до сих пор непревзойденную по своей глубине и силе выражения—шестую, названную композитором «Патетической», симфонию. Эта симфония была последним крупным творением композитора, написанным незадолго до его смерти и стала его «Лебединой песней». Исполнена она была впервые за девять дней до смерти Петра Ильича (16 октября 1893 г.), под его личным управлением.

Во втором отделении артисткой Киевской оперы Зоей Гончаровой в сопровождении оркестра были исполнены: ария Жанны д'Арк из оперы «Орлеанская дева», романсы: «Ночь» и «Страшная минута» и в сопровождении фортепиано—романс «Забыть так скоро».

Исполнение всех произведений стояло на большой технической высоте. Прекрасно была исполнена сюита из музыки к балету «Лебединое озеро». Особенно следует отметить исполнение вступления. Солисты оркестра — скрипач Яков Морейко и виолончелист Зиновий Дынов — прекрасно, тонко и точно сыграли свои партии, представляющие большие технические трудности. К сожалению, третий солист, выступающий в этом номере,—арфа, — отсутствовал. Фортепиано, на котором исполнялось соло арфы, несмотря на прекрасную имитацию ее пианистом Тихоновым, все же не заменяет арфы.

В целом, концерт является выдающимся событием, праздником для всех, любящих музыку трудящихся Махач-Кала. Музыкальная общественность, заполнившая позавчера все места зала театра, получила громадное эстетическое наслаждение, прослушав произведения величайшего русского композитора в исполнении замечательного оркестра.

Мы приветствуем коллектив оркестра и его руководителя, заслуженного артиста УССР, профессора Л. М. Брагинского и желаем им плодотворной работы и дальнейшего творческого успеха.

Композитор Н. ИВАНОВ.

⊙

В гостях у конников-дагестанцев

На-днях вернулась в Махач-Кала делегация, вручавшая праздничные подарки бойцам и командирам дагестанского эскадрона, входящего в состав 416 Таганрогской Краснознаменной дивизии.

Делегация побывала в селах и городах Запорожской области, встретилась со своими земляками-кавалеристами, вручила им подарки трудящихся Дагестана. В эскадроне, по случаю приезда делегации, состоялись торжества. Бойцы и командиры рассказали делегатам о своих боевых делах, о том, как они, в авангарде своего соединения врываются в населенные пункты и освобождают их от остатков отступающего врага.

Весь личный состав эскадрона заверил трудящихся Дагестана, что он не посрамит боевой славы Шамиля, что в новых предстоящих боях с немецкими захватчиками прославит доблесть советского оружия.

Военные действия в Италии

Борьба итальянских партизан против гитлеровских оккупантов

ЛОНДОН, 26 ноября. (ТАСС). Штаб войск союзников в Северной Африке сообщает, что на фронте американской 5-й армии происходила артиллерийская дуэль и активно действовали патрули. На фронте английской 8-й армии ничего существенного не произошло. Английские войска несколько улучшили свои позиции.

Авиация союзников совершила ряд налетов на вражеские об'екты Югославии.

ЖЕНЕВА, 24 ноября. (ТАСС). По сообщениям швейцарских газет, недавно в городе Понте Треза произошло вооруженное столкновение между гитлеровскими войсками и забаррикадировавшимися в казарме итальянцами. 2 тысячи немецких солдат окружили эти казармы и открыли по ним огонь. Бой продолжался несколько часов. Затем появились германские бомбардировщики, которые превратили казармы в развалины. Части итальянцев удалось прорваться через окружение. Многие из них перешли швейцарскую границу.

ЖЕНЕВА, 26 ноября. (ТАСС). Выходящая в Швейцарии газета «Либера стампа» сообщает, что недалеко от озера Комо произошло столкновение между гитлеровцами и отрядом вооруженных рабочих. В столкновении участвовало 100 немецких солдат и 4 танка. Однако, рабочие разгромили гитлеровцев и ушли в горы.

В Риме по ночам происходят нападения на гитлеровских солдат и казармы оккупационных войск.

Нападающие захватывают боеприпасы и продовольствие.

СТОКГОЛЬМ, 26 ноября. (ТАСС). Шведская газета «Стокгольмс тиднинген» сообщает, что в районе Милана действует не менее 15-20 тысяч вооруженных итальянских партизан. Все попытки гитлеровцев окружить и уничтожить партизанские отряды кончились провалом.

Налеты авиации союзников на Германию

ЛОНДОН, 26 ноября. (ТАСС). Как официально сообщается, в ночь на 26 ноября самолеты английской авиации совершили налет на Франкфурт на Майне и Берлин.

Днем 26 ноября американские тяжелые бомбардировщики совершили налет на Северо-Западную Германию.

По сообщению агентства Рейтер, вчера авиация союзников атаковала район Па-Де-Кале, полуострова Котантен, доки в Шербуре и другие об'екты во Франции.

⊙

ИСТЕРИЧЕСКИЕ ЗАКЛИНАНИЯ ГИТЛЕРОВСКИХ ГЛАВАРЕЙ

СТОКГОЛЬМ, 25 ноября. (ТАСС). Гитлеровская газета «Померше цейтунг» опубликовала отчет по собранию членов гитлеровской организации Штеттина. На этом собрании выступил «окружной руководитель» Кикгафер. Он заявил, что «появилось много людей, не желающих учитывать серьезности положения Германии, гнилых, злостных и трусливых элементов». Кикгафер призывал к самой беспощадной борьбе против тех, кто «подрывает дух населения».

⊙

Война на Тихом океане

НЬЮ-ИОРК, 24 ноября. (ТАСС). По сообщению морского министерства США, американские войска высадились на островах Апамама (острова Гилберта). На островах Тарава американские части улучшили свои позиции. Остров Макин полностью занят войсками союзников.

Забастовки во Франции

БРАЗЗАВИЛЬ, 24 ноября. (ТАСС). Браззавильское радио сообщает, что в последнее время в ряде городов Франции имели место крупные забастовки рабочих. В департаменте Пюи-де-Дом бастовало 5 тысяч рабочих, протестовавших против ареста гитлеровцами нескольких рабочих. Крупные забастовки произошли также на различных предприятиях Лиона. В Марселе бросили работу рабочие химических предприятий.

⊙

Военное производство США в октябре

ВАШИНГТОН, 24 ноября. (ТАСС). Как официально сообщается, продукция американского военного производства значительно превысила в октябре сентябрьский уровень и дала наибольший за последние полгода прирост.

В октябре было произведено рекордное число самолетов—8.362—на 10 процентов больше, чем в сентябре. Выпуск судов возрос на 5 процентов, боеприпасов — на 11 процентов.

По некоторым видам вооружения, в частности по танкам, производство было снижено в соответствии с планом на 9-11 процентов. Выпуск же автомашин и тракторов оказался выше, чем было предусмотрено планом.

Значительно возросло также строительство судов, достигшее в октябре 1.660 тысяч тонн. Всего за 10 месяцев нынешнего года были построены суда общим водоизмещением 15.332 тысячи тонн.

Ответственный редактор
В. ПУТЕРБРОТ.

РАСПОРЯЖЕНИЕ

Исполнительного Комитета Махачкалинского Городского Совета депутатов трудящихся

Об организации пользования электронагревательными приборами на зимний период 1943-44 гг.

Для обеспечения энергией промышленных предприятий, лечебных, государственных и учебных учреждений, а также освещения квартир трудящихся в условиях зимнего максимума нагрузок на основании п. «а» ст. 4-й Положения об издании местными Исполкомами и Советами обязательных постановлений и о наложении за их нарушение взысканий в административном порядке, утвержденного ВЦИК и СНК РСФСР от 30 марта 1931 г. СУ 1931 г. за № 17 ст. 186, Исполком Махачкалинского Горсовета депутатов трудящихся решает:

1. Временно, до особого распоряжения, запретить пользование бытовыми электронагревательными приборами (печки, плитки, чайники и т. д.) в г. Махач-Кала и поселке Махач-Кала 1, как в частных квартирах, так и на предприятиях и учреждениях, независимо от того, питаются ли таковые от общей сети Электротока, или ведомственных установок.

2. Предложить Электротоку из'ять все штепсельные розетки по городу за исключением медицинских учреждений, где они используются для лечебных или производственных целей. Отключение розеток производить по мере роста нагрузок, начиная с наиболее перегруженных участков сети.

Предоставить право Электротоку разрешать пользование электронагревательными приборами, необходимыми для медицинских процедур.

3. Установить, что за самовольное пользование электронагревательными приборами частные квартиронаниматели и коменданты ведомственных домов несут ответственность в административном порядке в виде штрафа в размере до 100 руб., с отключением от сети на срок до 5 месяцев.

При повторении нарушения виновные привлекаются к судебной ответственности по ст. 163 УК, как за кражу электроэнергии.

Примечание: основанием для применения указанных санкций является акт, составленный контролером Электротока на обнаружение в помещении действующих электронагревательных приборов, розеток, находящихся в исправном состоянии или других приспособлений для подключения приборов.

4. Предложить Электротоку:

а) установить лимит потребления электроэнергии учреждениями и всеми гражданами г. Махач-Кала и поселка Махач-Кала 1-я, пользующимися через электросчетчики с предупреждением, что электроэнергия, израсходованная сверх разрешенного лимита, оплачивается в 5-кратном размере и, в случае повторного нарушения месячного лимита, абонент отключается от электросети сроком на 5 месяцев.

б) повести решительную борьбу с расхитителями электроэнергии, пользующимися электропечами для обогревательных целей, обнаруженные печи немедленно изымать и виновных привлекать к ответственности по ст. 168 УК.

5. Запретить в г. Махач-Кала и поселке Махач-Кала 1 частным лицам, а также государственным учреждениям, не имеющим утвержденного в установленном порядке плана выпуска нагревательных приборов, изготовление, ремонт и продажу электронагревательных приборов, а также элементов к ним.

6. Установить, что реализация в пределах города электронагревательных приборов, изготовляемых промышленными предприятиями, может производиться только по нарядам Горпланкомиссии лечебным учреждениям, промпредприятиям для использования их для лечебных и производственных целей.

Лиц, виновных в нарушении данного пункта, подвергать штрафу в размере до 100 рублей, или принудительным работам сроком до одного месяца.

7. Возложить на управляющих и комендантов домов обязанность строго следить за соблюдением настоящего распоряжения в подведомственных им домоуправлениях с полной ответственностью за допущение пользования электронагревательными приборами.

8. Надзор за выполнением настоящего распоряжения возложить на Электроток и органы РК милиции.

Председатель Исполкома Махачкалинского Горсовета депутатов трудящихся
С. СУЛЕЙМАНОВ.
Секретарь Исполкома Махачкалинского Горсовета депутатов трудящихся.
Я. ФАРАДЖЕВ.

ИНИЦИАТИВА СТАХАНОВЦЕВ И УДАРНИКОВ ВОЕННОГО ВРЕМЕНИ

Большевистская партия всегда придавала огромное значение росту производительности труда, как самому важному, самому главному для победы нового общественного строя.

Уже в первые месяцы советской власти Ленин говорил, что коренной нашей задачей является повышение производительности труда. В годы хозяйственного восстановления социалистической индустриализации и коллективизации, в годы сталинских пятилеток партия Ленина—Сталина своей организаторской работой обеспечила развертывание творческой инициативы и могучего трудового под'ема миллионных масс. С глубочайшим вниманием Ленин и Сталин относились к каждому новому проявлению социалистической сознательности народа, выражавшейся в повышении производительности труда.

Трудовой героизм масс, высокий патриотизм рабочего класса, крестьянства, советской интеллигенции, руководимых партией Ленина—Сталина, сделали нашу Родину могучей, несокрушимой крепостью.

В дни Отечественной войны, в трудных условиях военного времени наша промышленность достигла дальнейшего повышения производительности труда. Увеличились ряды стахановцев и ударников. Массовым стало движение двухсотников. Зародилось и выросло в серьезную силу движение фронтовых бригад.

Задачи, поставленные товарищем Сталиным в его историческом докладе о 26-й годовщине Великой Октябрьской Социалистической Революции, требуют от советских людей нового напряжения сил. Наша промышленность должна дать фронту еще больше боевой техники. И здесь решающим условием является дальнейшее поднятие производительности труда. Наша задача состоит в том, чтобы с наличными рабочими производить больше продукции. Отсюда — то исключительное значение, какое правительство и партия придают внедрению поточных методов производства, механизации труда, рационализации производства.

С меньшим количеством работников дать больше продукции для фронта и страны! Этот лозунг становится в нашей стране все более популярным и действенным. В ответ на доклад и приказ товарища Сталина коллективы десятков и сотен заводов и фабрик берут на себя социалистические обязательства — повысить производительность труда и добиться увеличения выпуска продукции на существующем оборудовании и при прежнем количестве рабочих. Так, например, металлурги Кузнецкого и Магнитогорского комбинатов имени Сталина обязались дать сверх годового плана 130 тысяч тонн чугуна, 30 тысяч тонн стали и 75 тысяч тонн проката без увеличения числа рабочих.

Ряд передовых заводов нашей страны отказался от увеличения числа рабочих. Танковый завод № 183 отказался от 800 рабочих, выделенных ему правительством для выполнения плана четвертого квартала. Авиационный завод № 24 отказался от 500 рабочих, Горьковский автозавод им. Молотова отказался от 300 рабочих, заверив при этом партию и правительство, что план 1943 года будет перевыполнен.

На ряде предприятий состоялись общественные смотры организации труда. Они показали, что у нас еще нередко рабочая сила используется плохо. В частности, на некоторых предприятиях раздуты штаты вспомогательных рабочих. В танковой промышленности общественные смотры помогли перевести несколько тысяч рабочих из вспомогательных служб на основное производство.

Задача дальнейшего повышения производительности труда все более и более овладевает умами рабочих. Они анализируют свою работу с точки зрения новых требований и находят возможности путем улучшения организации труда и рационализации производства сократить число рабочих в бригадах, не снижая выпуска продукции. С подобной инициативой выступили на-днях стахановцы и ударники военного времени — члены комсомольско-молодежных фронтовых бригад некоторых московских предприятий. На подшипниковом заводе комсомольско-молодежная бригада Екатерины Барышниковой обязалась почти вчетверо перевыполнить производственное задание, сократив вдвое число членов бригады. В бригаде Барышниковой было 6 человек, осталось 3. И 3 молодых работницы дают продукцию за шестерых!

Несколько дней назад появилось первое сообщение об этом в печати. И этого было достаточно, чтобы почин бригады Барышниковой и некоторых других фронтовых бригад был поддержан на ряде заводов и фабрик столицы.

Сегодня мы помещаем рассказ строгальщицы Барышниковой о том, как ее бригада добивается успеха. Каждый член бригады стал обслуживать вместо одного —два станка. Многим казалось, что многостаночная работа на этом участке невозможна. «А мы доказали,—говорит Екатерина Барышникова,—что комсомольцы в труде могут добиться всего». Молодые работницы бригады не допускают даже малейших простоев станков. Каждая минута у них на счету. Девушки трудятся с величайшим рвением, с сознанием своего долга перед Родиной, перед Красной Армией.

За несколько дней комсомольско-молодежные фронтовые бригады высвободили на подшипниковом заводе около 100 работников. Освободившиеся товарищи пойдут на другие участки и дадут дополнительную продукцию. Таков новый замечательный вклад молодежных бригад одного только завода! И если инициатива москвичей будет подхвачена в других городах,—а она будет подхвачена,—на наших заводах вскроются такие резервы рабочей силы, которые позволят еще выше поднять уровень производства в военной индустрии и во всем народном хозяйстве.

Инициатива стахановцев и ударников военного времени нуждается в быстрой поддержке хозяйственных и партийных руководителей предприятий. Ведь сокращение числа рабочих не есть дело механическое, оно происходит лишь в результате улучшения организации производства и труда. Стахановцы и ударники могут подсказать, как это лучше сделать. Задача же мастера, технолога, начальника смены, начальника цеха, директора завода —каждую ценную рационализаторскую мысль поддержать, практически проверить и провести в жизнь. Само собой разумеется, что инженеры, техники, мастера должны сами постоянно работать над рационализацией производства, не только возглавлять инициативу рабочих, но и проявлять собственную инициативу.

Красная Армия продолжает наступление, она ведет жестокие схватки с врагом. Армия должна получать постоянное пополнение. В то же время наша страна строит новые заводы, фабрики, шахты, железные дороги. Восстанавливаются сотни предприятий, разрушенных врагом. Везде нужны люди. И чем лучше будет организован и использован труд на наших предприятиях, тем успешнее будет итти подготовка резервов для фронта и тем легче будет нашему государству удовлетворить потребности новых и восстанавливаемых предприятий в рабочей силе.

Добьемся же дальнейшего роста производительности труда!

Еще более усилим помощь фронту!

(Передовая «Правды» за 26 ноября).

Даггостеатр им. М. Горького
Спектакли кумыкского театра
27 вечером и 28 утром и вечером
Премьера
Лауреат Сталинской премии
Уз. Гаджибеков
АРШИН-МАЛ-АЛАН
Музкомедия в 4-х действиях.
Начало: днем в 12 час.,
вечером в 7 час. 30 мин.

Дагестанское концертное бюро
в помещении Даггостеатра
29 ноября
КОНЦЕРТ
Государственного симфонического
оркестра УССР
Дирижер заслуженный артист УССР
профессор ЛЕВ БРАГИНСКИЙ
Солист концертмейстер
Зиновий ДЫНОВ (виолончель)
В программе: Чайковский—
4-я симфония, вариация на тему:
«Рококо», «Итальянское каприччио».
Начало в 8 час. 30 мин. вечера.

ТРЕБУЮТСЯ:

Школе ФЗУ № 4 — ст. бухгалтер, счетовод, секретарь, зав. пригородным хозяйством, дежурный комендант, инструментальщик, конюх, старший комендант, уборщицы, прачки, дворник, сторож, военный воспитатель. При школе имеется столовая.

Дагестанской коопинстрахкассе — ст. бухгалтер на постоянную работу. Обращаться: ул. Герцена, 3. Дагкоопинстрахкасса.

Горпищекомбинату — плотник, бондарь, бухгалтер, рабочие для подсобного хозяйства, управделами и уборщица. Оплата по соглашению. Имеется столовая.

Ученики — типографии издательства «Дагправда». Обращаться: Пушкинская, 6, к директору.

Редакции газеты
«Дагестанская правда»
требуется **ОПЫТНЫЙ КОРРЕКТОР.**
Обращаться: Пушкинская, 6, к
ответ. секретарю, по телефону 8-04.

Адрес редакции и издательства: Махач-Кала, Пушкинская, 6. Телефоны: зам. ответ. редактора и отдел партийной жизни — 1-05, ответ. секретаря — 8-04, общий — 3-22, отделов: промышленно-транспортного, военно-оборонного — 2-48, сельскохозяйственного — 7-83, писем и рабселькоров — 7-83 два звонка, выпускающего — 8-44, издательства — 1-87.

С4788. Типография издательства «Дагестанская правда». Тираж 29.600.

Пролетарии всех стран, соединяйтесь!

ДАГЕСТАНСКАЯ ПРАВДА

№ 237 (6503)
ВОСКРЕСЕНЬЕ
28
НОЯБРЯ
1943 г.
Цена 20 к.

Орган Дагестанского Обкома, Махачкалинского Горкома ВКП(б) и Верховного Совета ДАССР

Резко поднять темпы ремонта тракторов

Наступил один из решающих периодов в производственной деятельности МТС, МТМ и совхозов республики — осенне-зимний ремонт тракторов. От того, насколько хорошо и своевременно будут отремонтированы тракторы и другие сложные сельскохозяйственные машины, зависит успешное проведение весеннего сева 1944 года.

Ремонт тракторов — важнейшая военно-хозяйственная задача. Однако состояние ремонта тракторов вызывает серьезную тревогу. План четвертого квартала не выполняется, темпы ремонта на 10 проц. ниже прошлогодних. К 20 ноября нужно было отремонтировать 238 тракторов, а отремонтировано — 39. Не выпустили из ремонта ни одного трактора Бабаюртовская МТС (директор тов. Хангишиев), Кайтагская (директор тов. Казбеков) и Дербентская (директор тов. Алиев). Эти машинно-тракторные станции имеют все возможности широко развернуть ремонтные работы. Они располагают хорошо оборудованными мастерскими, необходимыми станками, инструментами, кадрами. Но руководители МТС установили вредную очередность, ждут окончания всех полевых работ, чтобы начать ремонт.

В Новонадеждинской МТС не только не приступили к ремонту тракторов, но еще не свезли на усадьбу все тракторы, не привели в порядок оборудование, не отремонтировали и не утеплили помещение мастерской, не запасли дров. Вот уже более трех месяцев МТС не выкупает запасные части и ремонтный материал.

Вместе с тракторами необходимо развертывать ремонт прицепного инвентаря. Однако Дербентская, Касумкентская и Чирюртовская МТС не только не приступили к ремонту прицепного инвентаря, но не свезли его с полей на усадьбу, не очистили от грязи и не смазали.

Эти факты свидетельствуют о том, что руководители МТС забыли уроки весны, когда из-за неподготовленности тракторного парка и прицепного инвентаря сев во многих районах затянулся и это отразилось на урожае.

Неудовлетворительное развертывание работ по ремонту тракторов об'ясняется и тем, что местные партийные, советские организации и земельные органы не уделяют этому делу должного внимания. До сих пор не организовано производство запасных частей за счет местных ресурсов, не установлен контроль за ходом ремонта тракторов, не оказывается практической помощи отстающим МТС и совхозам.

Ремонт тракторов и сельскохозяйственных машин надо провести по-военному. Необходимо добиться, чтобы каждая МТС и МТМ, совхоз четко выполняли график ремонта, работали без рывков и штурмовщины. Главное — резко поднять темпы ремонта с тем, чтобы добиться безусловного выполнения плана четвертого квартала и завершить все ремонтные работы не позднее 1 апреля 1944 года. Особое внимание должно быть обращено на качество ремонта, тщательную приемку каждого трактора.

Организация производства запасных частей за счет местных ресурсов — неотложная задача МТС и МТМ. Наши машинно-тракторные станции накопили богатый опыт по восстановлению старых и изготовлению новых частей. Каждая МТС и МТМ должна заботиться о безусловном выполнении установленного плана изготовления и реставрации запасных частей. Следует организовать сбор старых деталей, чтобы ни одна изношенная часть, годная к восстановлению, не пошла в утиль, распространить опыт лучших изобретателей и рационализаторов, работающих над усовершенствованием технологического процесса восстановления деталей и ускорения ремонта машин.

Промышленные предприятия республики призваны оказать большую помощь МТС в ремонте тракторного парка. Без ущерба для выполнения фронтовых заказов они могут дать сельскому хозяйству большое количество запасных частей. Однако наши промышленные предприятия (завод металлоширпотреб, фабрика им. III Интернационала и другие) не выполняют заказов на изготовление запасных частей и инструментов. До сознания руководителей этих предприятий, должно быть, не дошло, что заказ на изготовление запасных частей для МТС и МТМ приравнен к фронтовому и его следует выполнять в установленный срок. ИЗГОТОВЛЕНИЕ ЗАПАСНЫХ ЧАСТЕЙ — ДЕЛО БОЛЬШОЙ ГОСУДАРСТВЕННОЙ ВАЖНОСТИ. ДОПУСТИТЬ ПРОМЕДЛЕНИЕ С ИЗГОТОВЛЕНИЕМ ЗАПЧАСТЕЙ—ЗНАЧИТ НАНЕСТИ СЕРЬЕЗНЫЙ УДАР ПО УРОЖАЮ 1944 ГОДА. Партийные организации Махач-Кала, Дербента, Буйнакска, Двигательстроя, Хасавюрта должны организовать и взять под свое особое наблюдение изготовление и реставрацию запчастей промышленными предприятиями для сельского хозяйства.

Наша республика имеет все условия для того, чтобы наладить производство запасных частей к сельскохозяйственным машинам. Необходимо по-настоящему заняться использованием промышленных предприятий для удовлетворения нужд МТС.

Надо восстановить шефство предприятий над машинно-тракторными станциями. В прошлом году была большая дружба коллективов судоремонтных мастерских порта, Двигательстроя, рыбоконсервного завода с машинно-тракторными станциями республики. Они посылали в МТС на ремонт тракторов бригады слесарей, токарей, кузнецов, помогали реставрировать части и производили новые детали. Сейчас шефская работа замерла и ее следует оживить, повысить ответственность шефов за ремонт тракторов в подшефных МТС.

Кадры решают успешное проведение ремонта. МТС, МТМ и совхозы республики и наполовину не обеспечены квалифицированными рабочими — токарями, кузнецами, электросварщиками, слесарями и автогенщиками. В свое время Совнарком ДАССР и Обком ВКП(б) обязали Махачкалинский, Дербентский и Буйнакский горкомы партии выделить из промышленных предприятий 30 квалифицированных рабочих и направить временно в помощь особо отстающим МТС и совхозам на ремонт тракторов. Но до сих пор ими выделено всего 7 человек. Указанные горкомы партии обязаны в ближайшие же дни выделить с заводов и фабрик необходимое количество токарей, слесарей, кузнецов для ремонта тракторов.

В каждой МТС, МТМ, в каждом совхозе следует организовать производственное обучение ремонтных рабочих. Нужно выявить и привлечь к ремонту слесарей, кузнецов, молотобойцев и других квалифицированных работников, работающих не по специальности в колхозах.

Для обеспечения регулярной проверки хода качества ремонта тракторов в МТС и совхозах необходимо создать специальные комиссии в составе руководящих работников партийных, советских и земельных органов районов. В эти комиссии также должны быть включены инженеры, механики и опытные трактористы из соседней МТС и совхозов.

Чтобы своевременно и высококачественно отремонтировать весь машинно-тракторный парк республики требуется немедленно устранить имеющиеся недостатки в проведении ремонта тракторов. Нельзя откладывать ремонтные работы на будущее, ибо потеря времени в первые дни ремонта трудно наверстывается потом.

Прежде всего требуется собрать и свезти на усадьбы МТС тракторы, сельскохозяйственные машины и инвентарь, не участвующие в работах из-за технических неисправностей. Надо утеплить мастерские, запасти топливо, проявить настоящую заботу об изготовлении на месте недостающих инструментов и приспособлений, позаботиться о запасе необходимых для ремонта частей. Организовать общественное питание, оборудовать общежития и создать условия, обеспечивающие высокую производительность труда в мастерских. Развернуть широкую массово-политическую работу среди ремонтных рабочих, начать социалистическое соревнование на ремонте тракторов, повседневно укрепляя трудовую дисциплину и развертывая стахановское движение.

Сегодня в «Дагестанской правде» публикуется обращение коллектива Буйнакской МТС ко всем трактористам, бригадирам, комбайнерам, механикам и работникам МТС Дагестана о развертывании социалистического соревнования на осенне-зимнем ремонте машинно-тракторного парка. Коллектив передовой МТС обязался: закончить ремонт тракторов к 1 января, прицепного инвентаря и комбайнов — к 1 февраля, молотилок — к 1 марта; изготовить своими силами новые и реставрировать старые запасные части на сумму не менее 10 тыс. рублей; ремонт тракторов проводить бригадно-узловым методом и работать по 18—20 часов в сутки. Это обращение одобрено бюро Обкома ВКП(б), которое потребовало от горкомов и райкомов партии довести его до каждого тракториста, механика, ремонтного рабочего, мобилизовав их на борьбу за своевременный и качественный ремонт тракторов и сельскохозяйственных машин.

Трактористы, бригадиры, комбайнеры, механики, все работники МТС и МТМ Дагестана! Включайтесь в социалистическое соревнование, чтобы весь машинно-тракторный парк при меньших затратах был своевременно, высококачественно отремонтирован и приведен в полную боевую готовность. От того, как быстро и отлично вы отремонтируете машины, зависит успех весеннего сева, успех всего сельскохозяйственного года, судьба будущего урожая. По-военному организуйте ремонт тракторов — в этом ваш патриотический долг перед Родиной и фронтом.

СОБРАНИЕ АКТИВА МОСКОВСКОЙ ОРГАНИЗАЦИИ ВКП(б)

25 ноября состоялось собрание актива московской организации ВКП(б).

Собрание открыл секретарь МГК ВКП(б) тов. Г. М. Попов. С докладом об очередных задачах московской партийной организации выступил, тепло встреченный активом, секретарь МК и МГК ВКП(б) тов. А. С. Щербаков.

Кратко подведя итоги событий истекшего года на фронте и в тылу, тов. Щербаков приводит слова товарища Сталина, сказанные им 6 ноября 1943 года на торжественном заседании Московского Совета:

«Красная Армия и советский народ достигли за истекший год больших успехов в борьбе против немецких захватчиков. Мы добились коренного перелома в войне в пользу нашей страны, и война теперь идет к окончательной развязке. Но советским людям не пристало останавливаться на достигнутом, упиваться своими успехами. Победу можно упустить, если в наших рядах появится самоуспокоение. Победа не дается без борьбы и напряжения. Она берется с боя. Победа теперь близка, но, чтобы ее завоевать, необходимо новое напряжение сил, самоотверженная работа всего тыла, умелые и решительные действия Красной Армии на фронте».

—В этих словах товарища Сталина, — говорит тов. Щербаков, — ясно указаны задачи, к которым должны быть направлены мысли и дела всех советских людей. Мы пережили самое тяжелое время, сейчас нужно напрячь все силы, чтобы добить врага,—к этому зовет советский народ большевистская партия, зовет Верховный Главнокомандующий товарищ Сталин!

Промышленность Москвы выполнила десятимесячный план на 103 процента. Это, подчеркивает товарищ Щербаков, является, прежде всего, результатом честного и самоотверженного труда московских рабочих. Но нужно со всей силой предупредить против несвойственных большевикам настроений самоуспокоенности и благодушия. У нас еще есть ряд отстающих предприятий—им должно быть уделено сейчас главное внимание партийных организаций. Товарищ Щербаков называет эти предприятия и обстоятельно анализирует причины их отставания. У нас, говорит он, есть все возможности досрочно выполнить план 1943 года, но для этого надо решительно покончить с самоуспокоенностью некоторых руководителей, подойти к трудностям зимнего периода, как подобает большевикам, которые привыкли напрягать все силы для решения поставленных задач.

Товарищ Щербаков подробно характеризует задачи, стоящие перед отдельными отраслями промышленности города Москвы и Московской области. Так, текстильщики сейчас выполняют план, но этого мало—они должны покрыть задолженность стране и фронту, образовавшуюся в первые месяцы 1943 года. Резервов у них для этого много, главные из этих резервов — использование всей мощности оборудования и рост производительности труда. Серьезных успехов добились угольщики Мосбасса: они выполнили десятимесячный план, среднесуточная добыча возросла, работа идет более организованно и равномерно. Сейчас перед угольщиками стоит задача — еще выше поднять добычу и наладить отгрузку. Главное и решающее в промышленности— всемерно повышать производительность труда, давать большее количество продукции при том же, а то и при меньшем количестве рабочих. Один из важнейших источников роста производительности труда—переход на поточное производство. Опыт показал, что переход на поток дает при том же количестве рабочих значительный рост выпуска продукции, сокращает производственный цикл, увеличивает с'ем продукции с единицы оборудования. Но переход на поток не является единственным источником роста производительности труда. Этих источников много, они разнообразны. Побольше инициативы! —обращается товарищ Щербаков к активу. Как один из примеров такой патриотической инициативы, он приводит опыт бригады тов. Барышниковой с 1-го подшипникового завода, которая обязалась выполнять прежний об'ем работ с меньшим составом бригады. Надо, говорит тов. Щербаков, всемерно поощрять такого рода инициативу, распространять ее как можно шире. Сейчас, когда страна напрягает все силы для окончательного разгрома врага, это самое главное, самое важное.

Далее тов. Щербаков переходит ко второму разделу своего доклада—о сельском хозяйстве. Он отмечает, что колхозники Московской области работали, не покладая рук, и выполнили задачи, стоявшие перед сельским хозяйством области. Посевная площадь по сравнению с прошлым годом возросла, хотя в районах, подвергавшихся немецкой оккупации, она еще не везде достигла довоенного уровня. Называя передовые районы, добившиеся наивысшей по области урожайности, товарищ Щербаков останавливается на юткинских звеньях в Раменском районе, собравших по 60 тонн картофеля с гектара, на передовиках Дмитровского района, вырастивших по 20 центнеров зерновых с гектара, и т. д. Но наряду с такими передовиками есть районы, где урожайность значительно ниже среднеобластной. Задача состоит в том, чтобы подтянуть отстающие районы, поднять урожайность в целом по области.

Товарищ Щербаков ставит перед активом ряд практических задач в области сельского хозяйства. Главные из них — своевременно, организованно и высококачественно провести ремонт тракторов, в кратчайший срок закончить засыпку семян, максимальное внимание уделить местным и минеральным удобрениям. В ремонте тракторов машинно-тракторным станциям должны крепко помочь промышленные предприятия Москвы и Московской области—заказы на изготовление запасных частей должны рассматриваться как важнейшее военно-хозяйственное задание. В области животноводства главным является доведение в ближайшее время поголовья скота до довоенного уровня, решительное повышение продуктивности скота, улучшение состояния конского поголовья.

Последний раздел доклада тов. Щербаков посвящает вопросам бытового обслуживания трудящихся. В условиях войны,—говорит он,—эти вопросы имеют первостепенное значение. Война вызывает известные трудности, народ понимает это и идет на неизбежные жертвы. Но именно это обязывает нас организовать обслуживание бытовых нужд трудящихся с предельной четкостью, требовать максимальной ответственности от каждого работника, которому поручено это важнейшее дело.

Товарищ Щербаков заостряет задачу борьбы с хищениями и порчей продуктов, с бесхозяйственностью и пренебрежительным отношением к нуждам трудящихся со стороны некоторых недобросовестных работников хозяйственного аппарата, торговой сети и общественного питания. Всех, кто в военное время портит и расхищает продукты, нужно рассматривать как преступников, разоблачать и наказывать без всякой пощады. В кратчайший срок необходимо закончить затянувшийся в некоторых районах ремонт жилого фонда, по-серьезному помочь нашему трамвайному хозяйству привести в порядок и обеспечить выпуск на линию всего своего подвижного состава. Важнейшей работой, призванной радикально разрешить проблему городского транспорта, является строительство метро, продолжающееся усиленными темпами и в условиях военного времени.

Подробно изложив решения состоявшегося на-днях пленума Московского областного комитета ВКП(б) о восстановлении хозяйства в освобожденных от немецких оккупантов районах области, тов. Щербаков призывает актив к неуклонному выполнению этих решений, в частности, к более широкому использованию помощи Москвы освобожденным районам.

Заканчивая доклад, тов. Щербаков говорит:

— Успехи Красной Армии радуют всех трудящихся, они готовы всеми силами поддержать наступающие советские войска. Окончательная победа будет достигнута тем быстрее, чем напряженнее будет работать тыл, чем упорнее мы будем итти вперед, беспощадно пресекая всякие, самые мельчайшие проявления благодушия и любования достигнутыми успехами. Победа близка, но она может быть завоевана только упорной борьбой. Эту борьбу ведут бойцы, сражающиеся на украинской и белорусской земле, эту борьбу ведет наш тыл—рабочие, колхозники, интеллигенция. Чем больше они дадут фронту танков, самолетов, орудий, снарядов, автоматов, продовольствия, снаряжения, тем ближе победа!

Повышая большевистскую бдительность, беспощадно борясь с благодушием, ротозейством, мы должны всюду и везде на всех участках улучшать нашу агитационную и пропагандистскую работу, неустанно повышать боеспособность партийной организации, идейно вооружать каждого члена и кандидата партии, направлять все усилия народа к единой цели— победе.

В ответ на доклад и приказ товарища Сталина московские большевики должны работать еще самоотверженнее и напряженнее. Трудящиеся столицы нашей Родины—Москвы всегда были в первых рядах советского народа. Нет сомнения, что они с честью выполнят задачи, поставленные сейчас перед страной товарищем Сталиным.

—Да здравствует товарищ Сталин!

Участники собрания встречают заключительные слова тов. Щербакова долго несмолкающими аплодисментами.

По докладу товарища Щербакова развернулись оживленные прения. В центре их были вопросы роста производительности труда, такой организации производства, которая позволила бы с наименьшим количеством рабочих дать фронту и стране больше продукции.

В единогласно принятой резолюции собрания актива отмечается, что исторический доклад товарища Сталина на торжественном заседании Московского Совета, посвященном 26-й годовщине Великой Октябрьской Социалистической Революции, является важнейшим политическим документом нашей эпохи, развернутой боевой программой всенародной борьбы и победы, и подчеркивает, что «выполнение задач, поставленных товарищем Сталиным, является основой дальнейшей работы московских большевиков и всех трудящихся города Москвы и Московской области».

Указав, что основная задача московской партийной организации—обеспечение выполнения годового плана каждым промышленным предприятием и своевременная подготовка промышленности к работе в первом квартале 1944 года, собрание актива со всей остротой поставило вопрос о серьезном росте производительности труда и обязало «руководителей хозяйственных организаций, первичные парторганизации, райкомы и горкомы ВКП(б) повседневно заниматься улучшением организации производства, смелее внедрять поточное производство, обеспечивающее значительный рост производительности труда, добиться выполнения и перевыполнения норм выработки каждым рабочим и колхозником, а также повседневно укреплять трудовую дисциплину».

В резолюции намечены практические мероприятия по отдельным отраслям промышленности, транспорту, городскому транспорту, жилищному хозяйству, работе предприятий общественного питания, а также в сельском хозяйстве.

«Партийный актив подчеркивает,—говорится в резолюции,—что успешное выполнение задач, поставленных товарищем Сталиным в докладе о 26-й годовщине Великой Октябрьской Социалистической Революции, требует от партийных организаций дальнейшего улучшения партийно-организационной и партийно-политической работы. Собрание партийного актива обязывает райкомы, горкомы ВКП(б) и первичные партийные организации решительно улучшить работу всех звеньев Московской партийной организации, обеспечить активное участие членов и кандидатов ВКП(б) в партийной жизни, организовать широкое изучение доклада товарища Сталина и мобилизовать рабочих, колхозников и советскую интеллигенцию на выполнение принятых обязательств в ответ на призыв товарища Сталина».

Собрание партийного актива потребовало «от всех партийных, хозяйственных и советских организаций вести решительную борьбу со всякими проявлениями самоуспокоенности и благодушия, повышая политическую бдительность коммунистов, комсомольцев и всех трудящихся города Москвы и области», и выразило твердую уверенность, что «трудящиеся города Москвы и Московской области, под руководством партийных организаций, будут самоотверженно трудиться с новым напряжением сил и помогут Красной Армии ускорить разгром врага».

С огромным воодушевлением участники собрания приняли приветствие товарищу Сталину. (ТАСС).

ОТ СОВЕТСКОГО ИНФОРМБЮРО

ОПЕРАТИВНАЯ СВОДКА ЗА 27 НОЯБРЯ

В течение 27 ноября в районе западнее ПРОПОЙСКА наши войска, преодолевая сопротивление и контратаки противника, продолжали вести наступательные бои, в ходе которых заняли несколько населенных пунктов.

Между реками СОЖ и ДНЕПР, в районе северо-западнее ГОМЕЛЯ, наши войска продолжали успешное наступление и овладели районными центрами Гомельской области городами ЧЕЧЕРСК, УВАРОВИЧИ, а также заняли более 80 других населенных пунктов, среди которых крупные населенные пункты АННОПОЛЬЕ, МАЛЫНИЧИ, СОЙКИ, НАЛУХОВИЧИ, ШЕПОТОВИЧИ, ДУДИЧИ, ЛИПА, МИХАЛЕВКА, ПЫТЬКОВКА, ДУРАВИЧИ, ЛАПИЧИ, ОСОБИН, БЛЮДНИЦА, РУДЕНЕЦ, РОГИ, АЗДЕЛИН, ИВАНОВКА, ТЕЛЕШИ, ГАЛЕЕВКА, ЗАДОРОВКА и железнодорожные станции КОСТЮКОВКА, УЗА, ПРИПОР, ЯКИМОВКА.

В районе нижнего течения реки БЕРЕЗИНА наши войска с боями заняли населенные пункты СОКОЛ ВИНОГРАДОВ, ЗАКРЕВ, ЯКИМОВСКАЯ СЛОБОДА, ЧИРКОВИЧИ, ЗДУДИЧИ, СУДОВИЦА, ПРУДОК, МОЛЬЧА, КОВЫЛЬЩИНА.

В районе нижнего течения реки ПРИПЯТЬ наши войска овладели районным центром Полесской области городом ЕЛЬСК, а также заняли населенные пункты ОГОРОДНИКИ, КАРПОВИЧИ, ДВОРИЩЕ, РУДНЯ БЕЛОБЕРЕЖСКАЯ, БЕЛЫЙ БЕРЕГ.

В районах КОРОСТЕНЬ, ЧЕРНЯХОВ и БРУСИЛОВ наши войска отбивали атаки пехоты и танков противника.

Юго-западнее КРЕМЕНЧУГА наши войска овладели несколькими сильно укрепленными опорными пунктами противника.

На других участках фронта—разведка и артиллерийско-минометная перестрелка.

В течение 26 ноября наши войска на всех фронтах подбили и уничтожили 99 немецких танков. В воздушных боях и огнем зенитной артиллерии сбито 14 самолетов противника.

* * *

В районе западнее города Пропойск противник, подтянув резервы, оказывал упорное сопротивление нашим наступающим войскам. Советские части отбили все контратаки и, продвинувшись вперед, заняли несколько населенных пунктов. В боях за день уничтожено до 800 немецких солдат и офицеров. Нашими бойцами захвачено 2 артиллерийских батареи, 20 минометных метательных аппаратов, 100 тысяч винтовочных патронов и 2 склада с военным имуществом. Взяты пленные.

* * *

Северо-западнее Гомеля наши войска продолжали успешное наступление и, преследуя разгромленные части противника, значительно продвинулись вперед. В течение дня освобождены от немецких захватчиков районные центры Гомельской области Чечерск и Уваровичи, а также занято более 80 других населенных пунктов и железнодорожные станции Костюковка, Уза, Припор, Якимовка. Поспешно отступая под ударами наших войск, противник бросает тяжелое вооружение, оставляет склады с военным имуществом и боеприпасами. Только в районе Уваровичи бойцами Н-ской части захвачено 19 орудий, 86 пулеметов, 3 склада с боеприпасами, вещевой и два продовольственных склада. На другом участке наши подразделения отбили у немцев много автомашин и повозок с военными грузами.

* * *

В районе нижнего течения реки Припять наши войска овладели городом Ельск и заняли несколько других населенных пунктов. В боях за город Ельск уничтожено до батальона немецкой пехоты. Захвачены пленные и много вооружения. На другом участке советские бойцы выбили немцев из одного укрепленного пункта и уничтожили более 200 гитлеровцев.

* * *

В районах Черняхов и Брусилов наши войска отбивали атаки пехоты и танков противника. На этот участок немцы подтянули не менее 8 танковых дивизий, в том числе танковую дивизию СС «Адольф Гитлер» и 16 танковую дивизию, недавно переброшенную на советско-германский фронт из Италии, 1 танковую дивизию, прибывшую из Греции, и 25 танковую дивизию, переброшенную из Норвегии. Сегодня немцы безуспешно продолжали атаковать наши позиции и вновь понесли большие потери. Бойцы Н-ского соединения подбили и сожгли 31 немецкий танк, 3 бронемашины и 7 самоходных орудий. В этом бою особенно успешно действовали бронебойщики подразделения, где командиром тов. Тимонин, уничтожившие 13 танков противника. В течение дня убито свыше 1.000 немецких солдат и офицеров.

* * *

Юго-западнее города Кременчуг части Н-ского соединения овладели рядом населенных пунктов. Наши артиллеристы и бронебойщики сожгли и подбили 22 немецких танка. Захвачены трофеи, в числе которых 2 исправных танка, 45 орудий, 40 минометов, 52 пулемета, 95 вагонов с грузами, 7 цистерн с бензином, 2 паровоза, 7 складов с боеприпасами, вооружением и военным имуществом. Взято значительное количество пленных.

* * *

В Баренцовом море потоплен транспорт противника водоизмещением в 6 тысяч тонн.

* * *

Несколько партизанских отрядов, действующих в Гомельской области, минировали пути отхода отступающих немецких войск и устроили завалы на шоссе. На одном участке советские патриоты организовали заслон и в течение трех суток вели бой с немецкой автоколонной и нанесли ей большие потери. Лишь небольшой части немецких автомашин удалось прорваться сквозь заслон и минированные участки. В результате этой операции советские патриоты сожгли свыше 50 немецких автомашин и истребили до 400 вражеских солдат и офицеров. Захвачено 18 исправных автомашин, тягач и много вооружения.

* * *

Пленный солдат 12 роты 1 полка дивизии СС «Адольф Гитлер» Бернгард Эльферман рассказал: «Я служил в 32 авиационном запасном полку во Франции. В начале 1943 года меня с группой солдат направили в Берлин и зачислили в эсэсовскую дивизию «Адольф Гитлер». В конце июля дивизию спешно отправили в Италию. Наш карательный поход против итальянских войск и гражданского населения начался в Милане. Солдаты дивизии бесчинствовали, грабили и расстреливали любого подозрительного, по их мнению, человека, который встречался на нашем пути. Ценные вещи и одежду убитых мы забирали себе. Я сам снял часы с руки одного расстрелянного итальянца. Мы, эсэсовцы, могли делать и делали все, что хотели. За это начальство нас не наказывало. В конце октября дивизию спешно направили в Россию. На фронт мы прибыли 8 ноября и немедленно были брошены в бой. За несколько дней непрерывных тяжелых боев дивизия понесла очень большие потери. Некоторые роты потеряли больше половины своего личного состава».

* * *

Колхозники Е. Дьяченко, М. Ромян и Г. Деркач рассказали о зверствах немецко-фашистских мерзавцев в деревне Ромяны, Полтавской области: «Отступая под ударами Красной Армии, гитлеровские людоеды сожгли 59 жилых домов, разграбили и уничтожили все имущество колхозников. Немцы собрали всех жителей деревни и под конвоем погнали их в западном направлении. В двух километрах от совхоза Шевченко в балке Бурносив. ской гитлеровцы выстроили колхозников и открыли по ним огонь из автоматов. Зверски убиты бригадир колхоза Антон Ромян и его сыновья Алексей Бурдос, Роман Данько, Андрей Рокотянский и другие жители деревни. Оставшихся в живых выручили из немецкого плена бойцы Красной Армии».

По-военному проведем ремонт машинно-тракторного парка

Ко всем трактористам, бригадирам, комбайнерам, механикам и работникам МТС Дагестана!

Дорогие товарищи! Вдохновленные докладом и приказом Верховного Главнокомандующего Маршала Советского Союза товарища Сталина, народы Советской страны с огромным производственным энтузиазмом взялись за выполнение заданий Родины для быстрейшего и окончательного разгрома ненавистных немецко-фашистских захватчиков. Мы, трактористы, бригадиры, комбайнеры Буйнакской МТС, работая на весьма важном участке советского тыла, знаем, что от нашего труда во многом зависят успехи боевых операций на фронте.

Сознавая все это, коллектив Буйнакской МТС упорно трудится, и сейчас уже можно сказать, успешно завершает сельскохозяйственные работы 1943 года.

20 октября годовой план тракторных работ выполнен нашей МТС на 105 проц. План комбайновой уборки в текущем году был выполнен на 113 проц., а также нами уже отремонтированы после уборки молотильные части комбайнов.

Лучшие наши бригады и комбайнеры показали образцы работы. Бригада Сайпутдинова Магомеда выработала на каждый 15-сильный трактор 674 га и сэкономила горючего 322 килограмма. Бригада Кадаева Абукерима выработала 545 га и сэкономила 1.674 килограмма горючего. Передовые комбайнеры нашей МТС убрали за сезон: Абдуллаев Хайбула 361 га, Махтибеков Загир — 367 га.

Сейчас, когда наша славная Красная Армия под водительством мудрого полководца товарища Сталина ведет решающие наступательные бои с немецкими захватчиками, мы, трактористы, бригадиры, комбайнеры, механики, рабочие, сознавая свой долг перед фронтом и Родиной, решили досрочно и высококачественно провести осенне-зимний ремонт тракторов, комбайнов и сельскохозяйственных машин.

Мы обязуемся:

1. Закончить ремонт тракторов к 1 января 1944 года.
2. Одновременно с ремонтом тракторов приступить к ремонту прицепного инвентаря и закончить его не позже 1-го февраля 1944 года.
3. На ремонт тракторов и сельскохозяйственных машин привлечь всех трактористов и прицепщиков.
4. Ремонт тракторов провести бригадно-узловым методом, для чего создать бригады из 3-4 квалифицированных рабочих и бригадиров для ремонта отдельных узлов трактора.
5. Закончить полностью ремонт молотилок к 1 марта, а ремонт комбайнов — не позднее 1 февраля 1944 года.
6. Учитывая недостаток запчастей для тракторов, комбайнов и сельскохозяйственных машин, изготовить своими силами новые и реставрировать старые части на сумму не менее 10.000 рублей.
7. Мастерская МТС будет работать в период ремонта не менее 18-20 часов в сутки.
8. В период проведения ремонта создать лучшие материально-бытовые условия ремонтным рабочим.
9. По окончании ремонта обеспечить все тракторы, комбайны и сельхозмашины надлежащим хранением в зимний период, как в МТС, так и в колхозах.

Товарищи трактористы, бригадиры, комбайнеры, рабочие мастерских Дагестанской республики! Мы призываем вас, в ответ на доклад и приказ товарища Сталина, включиться в социалистическое соревнование на досрочное и качественное выполнение осенне-зимнего ремонта тракторов и всех сельскохозяйственных машин, образцово подготовиться к весенним полевым работам 1944 года. Поможем фронту быстрее разгромить ненавистного врага.

М. ФАТАЛИЕВ — директор Буйнакской МТС, **А. АДИЛЬХАНОВ** — старший механик, бригадиры: **ДАДАЕВ** Абубекир, **САЙПУТДИНОВ** Магомед, **АБДУЛЛАЕВ** Хайбулла, **МАХТИБЕКОВ** Загир, трактористы: **КАСИМОВ** Магомед, **АМАНАЕВ** Зубаир, **ЧЕРАЕВ** Джамбулат, **ДАГИРОВ И.** — зав. мастерской, **КАЗИЕВ** Исак — слесарь.

В Обкоме ВКП(б)

Бюро Обкома ВКП(б), обсудив обращение коллектива Буйнакской МТС ко всем трактористам, бригадирам, комбайнерам, механикам и работникам МТС Дагестана, постановило:

1. Одобрить инициативу коллектива Буйнакской МТС о досрочном и качественном ремонте тракторов и всех сельскохозяйственных машин в осенне-зимний период 1943-44 гг.
2. Предложить горкомам и райкомам ВКП(б), директорам совхозов и МТС обсудить обращение коллектива Буйнакской МТС среди трактористов, ремонтных рабочих, механиков, мобилизовав их на борьбу за своевременный и качественный ремонт тракторов и сельскохозяйственных машин.
3. Поручить Наркомзему ДАССР тов. Магомедову в декадный срок представить Обкому ВКП(б) итоговый материал на присуждение звания «Лучшая тракторная бригада Дагестана», «Лучший тракторист Дагестана».

БИТВА ЗА ГОМЕЛЬ

БЕЛОРУССКИЙ ФРОНТ, 26 ноября. (Спец. корр. ТАСС). Сегодня войска Белорусского фронта, продолжая развивать наступление, овладели областным центром Советской Белоруссии, крупным промышленным центром, важным узлом железных и шоссейных дорог—городом Гомель.

Гомель был мощным опорным пунктом обороны противника на Полесском направлении. Здесь находилась одна из важнейших баз снабжения немецких войск, здесь были сосредоточены многочисленные склады, большие запасы вооружения и боеприпасов. Через Гомель в разных направлениях шли сотни эшелонов с войсками, продовольствием, боеприпасами и другими военными грузами. Большие перевозки производились также и по шоссейным дорогам.

Учитывая важное значение Гомеля, немецкое командование принимало все меры к тому, чтобы защищать этот пункт всеми силами и средствами. В течение нескольких месяцев противник совершенствовал здесь старые и возводил новые укрепления. На строительство оборонительных сооружений были собраны десятки тысяч мирных жителей из-под Орла, Жиздры, Смоленска, Брянска. И в районе Гомеля, на местности, покрытой лесами, пересеченной множеством рек, изобилующей болотами, был создан обширный укрепленный район с разветвленной сетью узлов сопротивления, промежуточных оборонительных поясов и линий. Для защиты этого плацдарма в район города были стянуты войска с других участков фронта и из тыла. Брать город в лоб стоило бы слишком больших жертв, и поэтому наше командование, отказавшись от фронтальных атак, двинуло свои части на юг, вдоль шоссейной дороги Гомель—Чернигов.

Перед советскими войсками встала чрезвычайно сложная задача: форсировать Днепр южнее города и двинуться на север, в обход Гомеля. Завязались многодневные ожесточенные бои за переправы, за расширение плацдарма на западном берегу реки. Маневрируя своими резервами, противник бросил к месту переправы несколько пехотных дивизий, большое количество танков и авиации. Отвоевывая у фашистов населенные пункты один за другим, двигались наши войска на северо-запад, оставив правее себя Сож и Днепр.

Это были дни колоссального напряжения сил, ожесточенной борьбы за каждый рубеж. Советским войскам пришлось отражать множество контратак, отбивать удары противника и на земле, и с воздуха. Днем и ночью шла упорная борьба в трудных условиях Полесья. Советские воины двигались на северо-запад, на Речицу. Потеря города Речицы грозила немцам огромной опасностью, и они предпринимали все усилия к тому, чтобы не допустить этого. Однако, наши войска, преодолевая все препятствия, продолжали выполнять поставленную перед ними задачу и овладели городом.

Таким образом, Гомель оказался восточнее района действия советских частей, овладевших Речицей. Поэтому последним пришлось развертываться на восток—к Гомелю. Закрепляя свой успех и продолжая наступление, наши части пошли дальше вдоль Днепра, на северо-запад, к реке Березина и на запад.

Пока шли бои на плацдарме западнее Гомеля, наши части, действовавшие в районе Добруш—Громыки, подготовили удар северо-восточнее Гомеля. 21 и 22 ноября они сломили сопротивление врага и вышли на западный берег реки Сож, севернее Гомеля.

Вскоре наши войска, расположенные в районе города Пропойск, перешли в наступление, форсировали реки Сож и Проня, стремительным ударом прорвали сильно укрепленную оборону врага и, заняв в течение нескольких дней более 180 населенных пунктов, вышли на шоссе Гомель—Могилев, перерезали его в районе Тайманово, Обидовичи, Веть. Это создало угрозу полного окружения весьма обширного пространства. Начались бои в районе города.

Для немцев потеря Гомеля—еще одно большое поражение.

И. ДЕНИСОВ.

О ГОДОВЫХ ПОРАЙОННЫХ НОРМАХ ОБЯЗАТЕЛЬНЫХ ПОСТАВОК ГОСУДАРСТВУ В 1944 ГОДУ ПРОДУКТОВ ЖИВОТНОВОДСТВА КОЛХОЗАМИ ДАССР

Постановление Совнаркома ДАССР и бюро Обкома ВКП(б)

Установить на 1944 год порайонные нормы обязательных поставок государству продуктов животноводства (мяса, масла, брынзы, яиц, шерсти и кожевенного сырья) колхозами ДАССР согласно приложения.

Председатель СНК ДАССР
А. ДАНИЯЛОВ.

Секретарь Обкома ВКП(б)
А. АЛИЕВ.

О годовых порайонных нормах обязательных поставок государству в 1944 году продуктов животноводства колхозами ДАССР с одного гектара земельной площади, закрепленной за колхозами

РАЙОНЫ	Мяса (кг.)	Молока—масла (грамм)	Брынза—сыр (грамм)	Яиц (штук)	Шерсти (грамм)	Кожевенного сырья (штук)		
						Крупные	Средние	Мелкие
Хивский	7,5	240	225	3	825	0,8	0,5	20
Докузпаринский	7,5	240	225	3	825	0,7	0,5	30
Ахтынский	7,5	160	225	3	825	0,5	0,5	24
Акушинский	7,5	240	225	3	825	0,7	0,5	24
Лакский	7,5	240	225	3	825	0,7	0,5	30
Кулинский	7,5	240	225	3	825	0,7	0,5	20
Гунибский	7,5	240	225	3	825	0,7	0,5	30
Чародинский	7,5	240	225	3	825	0,4	0,5	26
Дахадаевский	7,0	240	225	3	825	0,8	0,5	26
Хунзахский	7,0	160	225	3	825	0,5	0,5	24
Курахский	6,5	240	225	3	825	0,6	0,5	24
Рутульский,	6,0	120	225	3	825	0,4	0,5	26
Сергокалинский	5,0	160	50	6	275	0,8	0,5	20
Кайтагский	5,0	160	50	6	300	0,7	0,5	18
Дербент. (район)	5,0	200	50	9	275	0,8	0,5	18
Табасаранский	5,0	240	100	6	400	0,8	0,5	20
Касумкентский	5,0	200	100	9	400	0,8	0,5	20
Буйнакский	5,0	120	160	9	550	0,6	0,5	20
Кахибский	5,0	160	225	3	600	0,4	0,5	20
Казбековский	4,0	120	160	6	600	0,6	0,5	20
Карабудахкент.	4,0	80	50	9	400	0,6	0,5	14
Агульский	4,0	240	160	3	550	0,5	0,5	20
Левашинский	4,0	80	160	3	400	0,7	0,5	16
Ахвахский	4,0	160	225	3	600	0,4	0,5	20
Каякентский	3,0	80	50	9	275	0,6	0,5	12
Дербент (город)	3.0	240	50	9	275	0,8	0,5	12
Тляротинский	3.0	120	100	3	600	0,4	0,5	20
Кумторкалинский	2,0	80	50	9	275	0,6	0,5	12
Махачкалинский	2,0	160	50	9	275	0,7	0,5	12
Унцукульский	2,0	40	100	3	200	0,4	0 5	12
Гумбетовский	2,0	80	160	3	300	0,5	0,5	16
Ботлихский	2,0	80	75	3	200	0,4	0,5	12
Цумадинский	2,0	80	50	3	200	0,4	0,5	14
Цунтинский	2,0	80	50	3	200	0,4	0,5	14

Колхозная помощь семьям военнослужащих

Колхозники сельхозартели им. Кагановича, Буйнакского района, узнали, что 80-летний Умаров Осман — отец двух фронтовиков—испытывает нужду в материальной поддержке. На общем собрании они решили построить ему дом и выделить теленка. Кроме того, колхозники собрали для оказания помощи тов. Умарову 130 трудодней.

Н. АСКЕРОВ.

* * *

Комсомольцы-колхозники Ботлихского района заботливо относятся к семьям фронтовиков. Восемь комсомольцев колхоза «Красная Армия» собрали среди населения для семей фронтовиков 52 тысячи рублей. Комсомольцы колхоза им. Орджоникидзе рубят и подвозят семьям военнослужащих дрова, а комсомольцы колхоза им. Коминтерна ремонтируют квартиры.

М. ГАДЖИЕВ.

• • •

Недавно комсомольцы Докузпаринского района провели воскресник и заработанные трудодни передали в фонд помощи семьям фронтовиков. Комсомольцы селения Микрах заработали 300 трудодней, комсомольцы Кара-Кюре—180 трудодней. Всего за день было заработано больше тысячи трудодней.

С. А.

* * *

Выделяют свои трудодни в фонд помощи семьям фронтовиков колхозники сельхозартели «13 лет Октября», Кумторкалинского района. Председатель колхоза тов. Пашаев, бригадир Асевов и комсомолка Моллаева внесли по 15 трудодней. Табунщик Идрисов внес 20 трудодней.

АТАЕВ.

В городской прокуратуре

Прокуратурой города Махач-Кала привлечен к уголовной ответственности и заключен под стражу преступник Молчанов Л. Л.

Работая заведующим плановым отделом Горисполкома, пользуясь своим служебным положением и бесконтрольностью, Молчанов разбазарил 162 кубометра дров из фонда семей военнослужащих. Значительная часть их попала в руки спекулянтов. Кроме этого, из выделенных для семей фронтовиков 18.000 куб. дров выдано талонов только на 4.255 кубометров, остальные талоны также были разбазарены. В результате преступной деятельности Молчанова 800 семей фронтовиков города остались до сих пор необеспеченными дровами.

При обыске на квартире Молчанова было найдено 200 талонов на дрова со штампами и печатью, предназначенных для спекулятивных целей.

* * *

За преступное отношение к своей работе и непринятие своевременных мер к ремонту жилплощади семей фронтовиков привлечены к уголовной ответственности:

1. Главный инженер жилуправления города Махач-Кала Бондарь.

2. Заместитель заведующего отделом коммунального хозяйства завода 182 Трошкин.

На-днях дела Молчанова, Бондарь и Трошкина будут слушаться в народных судах показательными процессами.

В ответ на призыв чохцев

Коллектив учителей и учащихся усухчайской средней школы, Докузпаринского района, обсудил призыв коллектива чохской школы об оказании помощи в восстановлении школ в освобожденных от немецкой оккупации районах. Отвечая делом на предложение чохцев, учителя усухчайской школы решили отчислить в фонд восстановления школ третью часть заработной платы за ноябрь. Директор школы тов. Зейналов внес 300 рублей, учитель Гафаров—210 рублей.

Вносят деньги и учащиеся. Ученики Баглиев Забур и Ярахмедов Мавлутдин внесли по 40 рублей, а Гаджиев Яхиб и Саидгасанова Джехверат—по 30 рублей.

С. АГАМЕТОВ.

—◉—

Досрочно разгружают суда

Махачкалинские портовики досрочно разгружают суда. Теплоход «Азербайджанец» разгружен вторым участком (начальник тов. Фаерман) на 46 часов раньше срока. Досрочно обработаны еще два теплохода—«Чичерин» и «Мары».

Число бригад грузчиков, перевыполнявших сменные задания, увеличилось на отдельных участках с 3 до 7.

—◉—

Колхозная хроника

Столовую для инвалидов Отечественной войны открыл колхоз им. Тельмана, аула Цудахар, Левашинского района. Для столовой колхоз из своих запасов выделил муку, мясо, масло и другие продукты.

В. Р.

* * *

Полностью и досрочно рассчитался по поставкам сельскохозяйственных продуктов колхоз им. Буйнакского, Дербентского района. Мяса сдано 450 килограммов, при задании—409 килограммов. Овчин сдано 208, а план — 164. Яиц сдано 6.200 штук.

ПАШАБЕКОВ.

* * *

Расширяются сады колхоза им. Казбекова, Левашинского района. Осенью колхоз посадил 2.000 яблонь и груш. Сейчас идет пересадка молодых фруктовых деревьев из старых садов. Колхозники восстановили разрушенный канал, и теперь сады получат много влаги.

Р. МАГОМЕДОВ.

* * *

Любовную заботу проявляют горцы Кулинского района о бойцах Красной Армии. За последнее время в фонд подарков от колхозников поступило: 16 овчин, 150 килограммов сушеного мяса, 280 килограммов масла, 340 килограммов сыра, 1.660 килограммов шерсти, полторы тонны картофеля, 370 овчин и около 20 тысяч рублей денег.

В. БУДАЕВ.

—◉—

Кровь—защитникам Родины

Количество доноров Дагестанской станции переливания крови в этом году, по сравнению с прошлым увеличилось вдвое. За десять месяцев этого года сдано крови для переливания больше, чем за весь прошлый год. Станция обслужила большое количество госпиталей Красной Армии.

Санитарка Л. К. Тимофеева, десятки лет состоящая донором, только в этом году сдала 4 с половиной литра крови.

Студент Дагмединститута Р. А. Спектор дал в этом году раненым бойцам 5 литров крови.

Работник Наркомпроса ДАССР Р. Т. Баева также состоит донором в течение ряда лет, и ее кровь возвратила силы и жизнь не одному раненому бойцу и командиру.

Военные действия в Италии

ЛОНДОН, 27 ноября. (ТАСС). Штаб войск союзников в Северной Африке сообщает, что, несмотря на непрекращающиеся дожди, английская 8-я армия расширила свое предмостное укрепление к северу от реки Сангро и улучшила свои позиции. На остальных участках английской 8-й армии происходили отдельные стычки. На фронте американской 5-й армии 26 ноября были отбиты две контратаки противника. Происходят артиллерийские дуэли.

Новый налет английской авиации на Берлин

ЛОНДОН, 27 ноября. (ТАСС). Агентство Рейтер передает, что в ночь на 27 ноября английские тяжелые бомбардировщики снова совершили налет на Берлин. Бомбардировки Берлина производятся уже 5-ю ночь подряд.

—◉—

Война на Тихом океане

ЛОНДОН, 27 ноября. (ТАСС). Штаб об'единенного командования вооруженными силами союзников в юго-западной части Тихого океана сообщает, что сегодня австралийские войска заняли Саттельберг (Новая Гвинея). Танки и бомбардировочная авиация союзников причинили японским войскам большой ущерб. Захвачены значительные трофеи.

Действия авиации союзников

ЛОНДОН, 27 ноября. (ТАСС). Официально сообщается, что 26 ноября крупнейшее соединение тяжелых американских бомбардировщиков, когда-либо принимавшее участие в дневных налетах, совершило налет на порт Бремен и производило операции над Северной Францией. Английские истребители, а также истребители доминионов и союзников сопровождали бомбардировщики и поддерживали их операции. Уничтожено 56 неприятельских самолетов.

Агентство Рейтер указывает, что в налете на Бремен участвовало, примерно, 1.000 бомбардировщиков и истребителей.

Английское министерство авиации сообщает, что крупные соединения английских бомбардировщиков атаковали Штутгарт.

Антигерманские настроения в Австрии

ЖЕНЕВА, 27 ноября. (ТАСС). Швейцарская газета «Базлер нахрихтен» опубликовала полученную из Австрии корреспонденцию, в которой говорится, что отношения между гитлеровскими оккупантами и населением Австрии все больше обостряются.

Автор статьи пишет, что гитлеровцы действуют в Австрии также, как и в других оккупированных странах. Они полностью прибрали к своим рукам хозяйство Австрии, систематически изгоняют австрийцев с различных постов, заменяя их германскими чиновниками. Из Германии в Австрию было послано более 40.000 германских чиновников. Все это усиливает озлобление населения Австрии против оккупантов.

После первых поражений германских войск на советско-германском фронте в Вене состоялась нелегальная конференция представителей различных слоев населения. Конференция обратилась к австрийцам с призывом вести борьбу за независимость Австрии путем сотрудничества со всеми порабощенными гитлеровцами народами, совершать акты саботажа и диверсий. Мобилизованных солдат конференция призвала дезертировать из германской армии, уходить в горы и создавать партизанские отряды. Уже имели место выступления партизан в Штирии и Каринтии. Происходят нападения на гитлеровских чиновников и эсэсовцев.

Автор статьи отмечает, что в Австрии часто происходят столкновения между населением и гитлеровскими солдатами. Гитлеровцы пытаются террором, арестами, казнями патриотов подавить нарастающее в Австрии антигерманское движение. Организованы новые концентрационные лагери для австрийцев.

Непрочность тыла гитлеровцев

ЖЕНЕВА, 27 ноября. (ТАСС). Немецко-фашистская газета «Фелькишер беобахтер», касаясь внутреннего положения в Германии, пишет, что это положение складывается под влиянием событий 1943 года, а именно—«наступление Советов на Востоке, капитуляции Италии на Юге, воздушных налетов на Германию». О том, каково это влияние, свидетельствует следующее заявление газеты: «Даже самая лучшая армия не может победить, если дома дезертиры, если люди уклоняются от воинской повинности, занимаются саботажем, если предатели безнаказанно делают свое дело».

Газета сообщает, что в Мекленбурге был казнен некий Фридрих Шварц за то, что он «в момент наивысшей политической напряженности сделал попытку подорвать стойкость внутреннего фронта». По словам газеты, работница из города Дармштадта приговорена к длительному тюремному заключению за то, что она служила посредницей в переписке одной француженки с французскими военнопленными, находящимися в Германии. «В этой переписке,—пишет газета, — речь шла о саботаже, и таким образом, немецкая работница стала соучастницей саботажа».

СТОКГОЛЬМ, 27 ноября. (ТАСС). Немецко-фашистская газета «Мюльгаузер тагблатт», касаясь положения в оккупированных странах, признает растущую повсюду ненависть к немцам. По словам газеты, население оккупированных стран считает изменниками тех своих соотечественников, которые сотрудничают с немцами. «Те французы,—пишет газета,—которые стремятся к сотрудничеству с Германией, фактически ставят на карту свою жизнь».

ОБРАЗЦОВО ПРОВЕСТИ ПОДПИСКУ НА ГАЗЕТЫ

В дни Великой Отечественной войны сильно увеличился спрос трудящихся на газеты.

Это пред'являет к органам Союзпечати высокие требования и повышает их ответственность за правильное и своевременное размещение газет среди организаций, учреждений, колхозов и трудящихся.

Скоро начинается подписная кампания на 1944 год. Органы Союзпечати обязаны обеспечить строжайшее выполнение лимитов, своевременно сдать заказы на центральную и республиканскую печать.

Подписку на центральные и областные газеты и журналы нужно оформить заранее и, по возможности, на весь год. Надо избежать прошлогодние недочеты, как это было в Карабудахкентском районе. Здесь подписка на центральную печать была оформлена на полгода. Начальник Карабудахкентской конторы связи т. Ибрагимов своевременно не сдал заказа в Москву, а послал его в июне, когда прием подписки был уже прекращен. По халатности Ибрагимова район остался без центральных газет и журналов.

Известно какую огромную роль сейчас имеет наглядная агитация, в частности, газетные витрины. В 1944 году количество газетных витрин должно быть значительно увеличено. Это даст возможность обслужить центральной печатью более широкие массы читателей.

В первую очередь газетами и журналами должны быть обеспечены библиотеки, избы-читальни, Дома соцкультуры и парткабинеты.

Для лучшего и быстрейшего проведения предстоящей подписной кампании органы Союзпечати должны привлечь на помощь общественных уполномоченных печати, учреждений, предприятий и колхозов. Местные партийные организации должны установить повседневный контроль за работой органов Союзпечати и оказать им в этом мероприятии практическую помощь, установить контроль за правильным распределением газет.

Т. ВЕТРОВА.
Начальник Даготдела Союзпечати.

Извещение

30 ноября с. г., в горпарткабинете для докладчиков и агитаторов состоится инструктивный доклад о Дне Сталинской Конституции.

Горком ВКП(б).

Завоеванная победа

★

Г. АЛИЕВ.
Секретарь Кулинского райкома ВКП(б).

★

Успешное наступление Красной Армии на фронтах Отечественной войны, приказы Верховного Главнокомандующего Маршала Советского Союза товарища Сталина, возвещающие о блестящих победах советского оружия, громовые салюты столицы Родины—Москвы вызвали небывалый производственный и политический под'ем в аулах Кулинского района.

Каждый день блистательных побед красных воинов отмечается подвигами патриотов в тылу, подвигами, которые совершаются во имя полного разгрома ненавистного врага. Этот трудовой порыв народа возглавила партийная организация района. Парторганизация сумела преодолеть трудности военного времени, добиться больших успехов в разрешении важнейших хозяйственно-политических задач, направленных на оказание помощи фронту и стране.

Прошедший год был годом наших первых успехов. Он принес на поля высокие урожаи, увеличил стада скота, умножил богатства колхозов.

Животноводство — основа нашего хозяйства. Колхозы района добились значительного увеличения поголовья и повышения продуктивности скота. Государственный план развития животноводства за 10 месяцев 1943 года районом выполнен по всем видам скота. Задание по увеличению поголовья лошадей выполнено на 103 проц., по крупному рогатому скоту — на 103,3 проц., по овцам и козам—на 121 проц. Характерно, что за исключением одного колхоза им. Кирова, остальные все выполнили задание по воспроизводству поголовья.

Первое место в районе по росту стада занимает сельхозартель им. Казбекова (председатель тов. Талаев, секретарь парторганизации тов. Алиев Магомед), получившая переходящее Красное знамя Наркомзема республики. Артель в текущем году увеличила стадо крупного рогатого скота на 278 голов, овец и коз—на 1.650 голов, лошадей — на 28 голов.

Многие стахановцы колхоза получили большой приплод скота. Доярки Ахмедова, Магомедова и Ванатиева сохранили всех родившихся 65 телят, им дополнительно начислили по 100 литров молока и 65 килограммов мяса. Они заботливо ухаживали за телятами, организовали ручную пойку. Чабанская бригада Курбанова от каждых ста маток получила по 125 ягнят и всех сохранила.

Все эти успехи колхозом достигнуты благодаря большому запасу кормов, правильному рациону кормления, заботливому уходу за скотом, полному выполнению комплекса ветеринарно-зоотехнических правил.

Успешно выполнили план развития животноводства и колхозы им. Гаруна Саидова, им. Орджоникидзе и другие. В дни войны значительно повысилась продуктивность скота. Этим летом надоено 355.655 литров овечьего молока, а задание было—240 тысяч литров. Намного повысился удой молока коров. И шерсти больше собирают колхозы.

За перевыполнение производственных заданий многим колхозникам начислена дополнительная оплата. Так, чабан колхоза им. Казбекова Ахмед Курбанов за перевыполнение надоя овечьего молока дополнительно к выработанным трудодням получил 58,5 килограмма брынзы, чабан колхоза им. Гаруна Саидова Хадижат Гучаева получила 53 килограмма брынзы. Колхозник Ахмед Ахмедов из сельхозартели им. Гаруна Саидова получил 191 килограмм сыра.

Успешно выполнив план развития животноводства, колхозы района досрочно и полностью рассчитались с государством по всем видам поставок. Сверх плана в счет будущего года сдано 723 цент. мяса, 4.500 килограммов шерсти, 43.472 литра молока, 1.926 килограммов брынзы и 13.350 штук яиц.

Подготовка к зимовке скота завершена всеми колхозами. План накопления кормов выполнен. Сена запасено на 12 тыс. центнеров больше прошлогоднего. Кошары, базы, коровники отремонтированы, утеплены и очищены от грязи.

Мы не только развивали животноводство, но всемерно расширяли посевные площади и повышали урожайность полей, чтобы снять с государства заботу о нас и обеспечить себя своим хлебом. За время войны посевная площадь увеличилась почти на 200 гектаров. Колхозы поднимали целину, распахивали заброшенные земли, создавали искусственные террасы. В горах у нас никогда не сеяли овощей. За время войны мы ввели посев огородных культур — капусты, помидор, моркови, свеклы и других.

Весенний сев колхозы района провели в сжатые агротехнические сроки и высококачественно, выполнив задание на 108 проц. Организованно и без потерь прошла уборка высокого военного урожая. Мы первыми в республике сжали хлеба. На уборке особенно отличились колхозы: им. Нариманова, им. Казбекова, «Большевистская искра» и другие. По-фронтовому проводятся и осенне-полевые работы. План озимого сева выполнен на 102 проц. Наши колхозы должны поднять 700 гектаров зяби и уже подняли 642 гектара. Будем пахать вплоть до замерзания почвы, т. к. посевы по зяби дают высокие урожаи.

Наши колхозы развивают все отрасли своего хозяйства, чтобы увеличить доходы и обеспечить работой всех членов артелей. В ответ на сталинскую заботу о горцах колхозы: им. Ворошилова, им. Гаруна Саидова, им. Орджоникидзе, им. Казбекова организуют ткацкие мастерские по производству кавказского сукна и бурочно-войлочные мастерские.

Но не только трудом помогают колхозники фронту и стране в борьбе с врагом. Они не жалеют ни средств, ни сельскохозяйственных продуктов для разгрома грабительских фашистских орд. В этом году горцы Кулинского района собрали более 1.500.000 рублей на строительство танков и боевых самолетов, за что заслужили личную благодарность великого Сталина. Кроме этого, колхозники одолжили государству 1.500.000 рублей, приобретя облигации Второго Военного займа. Почти вся сумма подписки на заем оплачена наличными. На 450 тысяч рублей наличными приобрели колхозники билеты Третьей денежно-вещевой лотереи. Сотни посылок с подарками отправлено на фронт кулинцами. К октябрьским праздникам было послано до 2-х тысяч килограммов мяса, сыра, масла и других продуктов, а также много теплых вещей.

Колхозники Кулинского района, воодушевленные докладом и приказом товарища Сталина о 26-й годовщине Великого Октября, поклялись еще больше усилить помощь фронту для быстрейшего разгрома врага. Они обещают без единой потери провести зимовку скота, получить высокий приплод молодняка и весь сохранить, дать Красной Армии и стране еще больше мяса, масла, шерсти, брынзы и других продуктов животноводства.

Ответственный редактор В. ПУТЕРБРОТ.

Даггостеатр им. М. Горького
Спектакли кумыкского театра
28 ноября утром и вечером
Лауреат Сталинской премии
Уз. Гаджибеков
АРШИН-МАЛ-АЛАН
Музкомедия в 4-х действиях.
Начало: днем в 12 час.,
вечером в 7 час. 30 мин.

Кино-театр «ТЕМП»
с 29 ноября будет
демонстрироваться новый
американский художественный фильм
«МИССИЯ В МОСКВУ»
Анонс: новый звуковой фильм
«ДВА БОЙЦА».

Дагестанское концертное бюро
в помещении Даггостеатра
29 ноября
КОНЦЕРТ
Государственного симфонического
оркестра УССР
Дирижер заслуженный артист УССР
профессор ЛЕВ БРАГИНСКИЙ
Солист концертмейстер
Зиновий ДЫНОВ (виолончель)
В программе: Чайковский—
4-я симфония, вариация на тему:
«Рококо», «Итальянское каприччио».
Начало в 8 час. 30 мин. вечера.

Утерянную круглую печать
Буйнакского совхоза «Маарулау»
считать недействительной.

Махачкалинский Водканалтрест
предлагает всем абонентам частного сектора, учреждений, предприятий, имеющим дворовые водопроводы, канализации, а также пользующимся водой из водопроводных колонок, погасить числящуюся за ними задолженность за пользование водой и канализацией до 5 декабря с. г.

На абонентов, не погасивших задолженности, будет передано дело в суд для принудительного взыскания задолженности.

Дворовые водопроводы абонентов, не погасивших задолженности, будут выключены и включение последних будет производиться в порядке очереди после погашения задолженности и оплаты расходов по выключению и включению водопровода.

ТРЕБУЮТСЯ:

Школе ФЗУ № 4 — ст. бухгалтер, счетовод, секретарь, зав. пригородным хозяйством, дежурный комендант, инструментальщик, конюх, старший комендант, уборщицы, прачки, дворник, сторож, военный воспитатель. При школе имеется столовая.

Тресту столовых и ресторанов — старшие бухгалтеры, бухгалтер-ревизор. Обращаться: ул. Буйнакская, № 15.

Дагестанскому химзаводу — на постоянную работу работники цеха спичек, подростки и взрослые, работники охраны, слесари, токари и другие рабочие. Принятые обеспечиваются столовой и магазином. Одиноким предоставляется общежитие. Обращаться по адресу: химзавод (за городом), отдел кадров.

Подсобному хозяйству СНК ДАССР на постоянную работу — кузнец-слесарь, плотник-колесник.

Адрес редакции и издательства: Махач-Кала, Пушкинская, 6. Телефоны: зам. ответ. редактора и отдел партийной жизни — 1-05, ответ. секретаря — 8-04, общий — 3-22, отделов: промышленно-транспортного, военно-оборонного — 2-48, сельскохозяйственного — 7-63, писем и рабселькоров — 7-63 два звонка, выпускающего — 8-44, издательства — 1-87.

С4789.

Типография издательства «Дагестанская правда».

Тираж 29.600.

Пролетарии всех стран, соединяйтесь!

ДАГЕСТАНСКАЯ ПРАВДА

№ 238 (6504)
ВТОРНИК
30
НОЯБРЯ
1943 г.
Цена 20 к.

Орган Дагестанского Обкома, Махачкалинского Горкома ВКП(б) и Верховного Совета ДАССР

Общественные смотры организации труда и быта

В дни решающих победных боев Красной Армии с немецко-фашистскими захватчиками на всю страну могучим эхом прозвучал призыв великого Сталина: «ПОБЕДА ТЕПЕРЬ БЛИЗКА, НО ЧТОБЫ ЕЕ ЗАВОЕВАТЬ, НЕОБХОДИМО НОВОЕ НАПРЯЖЕНИЕ СИЛ, САМООТВЕРЖЕННАЯ РАБОТА ВСЕГО ТЫЛА, УМЕЛЫЕ И РЕШИТЕЛЬНЫЕ ДЕЙСТВИЯ КРАСНОЙ АРМИИ НА ФРОНТЕ».

В ответ на исторический доклад товарища Сталина на предприятиях, транспорте, в кустарных артелях нашей республики с новой силой разгорелось пламя социалистического соревнования. Коллективы предприятий, цехов, бригад, участков взяли на себя новые повышенные обязательства, направленные к увеличению выпуска продукции, к повышению производительности труда, к умножению могущества нашей Родины. Увеличивается число стахановцев, ударников. Ширится движение двухсотников, фронтовых бригад. На предприятиях Махач-Кала в ответ на призыв товарища Сталина состоятся общественные смотры организации труда и быта.

Общественные смотры организации труда проводятся в целях увеличения выпуска продукции для фронта, дальнейшего поднятия производительности труда, полного и наиболее рационального использования рабочей силы и оборудования.

ОБКОМ ВКП(б) РЕКОМЕНДОВАЛ ГОРКОМАМ И РАЙКОМАМ ВКП(б) ОРГАНИЗОВАТЬ ПРОВЕДЕНИЕ ОБЩЕСТВЕННЫХ СМОТРОВ ОРГАНИЗАЦИИ ТРУДА И БЫТА ВО ВСЕХ ПРОМЫШЛЕННЫХ ПРЕДПРИЯТИЯХ РЕСПУБЛИКИ, СТАВЯ ОСНОВНОЙ ЗАДАЧЕЙ — ДАЛЬНЕЙШЕЕ ПОВЫШЕНИЕ ПРОИЗВОДИТЕЛЬНОСТИ ТРУДА, УЛУЧШЕНИЕ КАЧЕСТВА ВЫПУСКАЕМЫХ ИЗДЕЛИЙ И ЛУЧШЕГО КУЛЬТУРНО-БЫТОВОГО ОБСЛУЖИВАНИЯ ТРУДЯЩИХСЯ.

С большой активностью проходят общественные смотры организации труда и быта на предприятиях Махач-Кала. В цехах, бригадах, на участках созданы десятки смотровых бригад, которые при широком участии мастеров, нач. цехов, стахановцев, инженерно-технических работников, служащих детально проверяют состояние организации труда, правильность расстановки и загруженность рабочей силы и оборудования, состояние оборудования и т. д. Намечаются конкретные мероприятия по улучшению организации труда.

Хорошо проходит смотр на ремонтно-механическом заводе, в порту, на махачкалинском горпромкомбинате и на ряде других предприятий города.

Смотр дает уже первые свои результаты. 61 предложение по улучшению организации труда и быта поступило в порту. Сейчас они обсуждаются на производственных совещаниях и передаются для проведения их в жизнь. Ряд предложений, внесенных на заводе Гаджиева, уже осуществлены. Общественные смотры организации труда и быта принимают широкий размах. Необходимо, чтобы это мероприятие, имеющее исключительное значение, не было превращено в кратковременную кампанию.

Правильно поступили партийная и профсоюзная организации завода им. Магомеда Гаджиева, начав общественный смотр с развертывания агитационно-массовой работы. В цеха, бригады завода пришли агитаторы, они детально знакомят работающих с задачами смотра. Плакаты и лозунги, развешенные в цехах и на территории завода, рассказывают о порядке проведения смотра, мобилизуют внимание коллектива на выполнение основной задачи — увеличение производительности труда, к новому напряжению сил.

Состоявшиеся на ряде предприятий города Махач-Кала общественные смотры организации труда показали, что у нас еще нередко рабочая сила используется плохо. Наша задача состоит в том, чтобы в дни смотра исключительное внимание уделить внедрению в промышленность Дагестана поточных методов, механизации труда, рационализации производства.

В «Правде» недавно сообщалось об инициативе членов комсомольско-молодежных фронтовых бригад некоторых московских предприятий, которые с меньшим количеством рабочих не снижают выпуска продукции. Участники общественных смотров организации труда должны путем улучшения организации и рационализации труда изыскать возможности для сокращения числа рабочих в бригадах, не снижая выпуска продукции. Нашим лозунгом должно быть — С МЕНЬШИМ КОЛИЧЕСТВОМ РАБОТНИКОВ ДАВАТЬ БОЛЬШЕ ПРОДУКЦИИ ДЛЯ ФРОНТА И СТРАНЫ. Инициатива москвичей должна быть подхвачена промышленными предприятиями Махач-Кала, Буйнакска, Дербента, Хасавюрта, Двигательстроя и др. районов нашей республики. Это позволит промышленности Дагестана еще выше поднять уровень производства, улучшить организацию труда.

Важное значение в проводимом смотре приобретают вопросы быта и культуры рабочих. Как работают столовые и магазины? В каком состоянии общежития, бани, красные уголки? Все ли сделано для улучшения культурно-бытовых условий рабочих? Эти вопросы должны также глубоко интересовать участников общественного смотра.

Участники общественного смотра организации труда и быта на предприятиях, стахановцы и ударники стремятся внести в дни смотра новый вклад в дело победы, проявляют ценную инициативу, вносят деловые предложения. Их инициатива, предложения нуждаются в быстрой поддержке хозяйственных и партийных руководителей предприятий. ЗАДАЧА ПАРТИЙНОГО, ХОЗЯЙСТВЕННОГО АКТИВА — КАЖДОЕ ЦЕННОЕ ПРЕДЛОЖЕНИЕ, РАЦИОНАЛИЗАТОРСКУЮ МЫСЛЬ ПОДДЕРЖАТЬ, ПРАКТИЧЕСКИ ПРОВЕСТИ В ЖИЗНЬ, ВОЗГЛАВИТЬ ИНИЦИАТИВУ РАБОЧИХ И САМИМ ПРОЯВЛЯТЬ СОБСТВЕННУЮ ИНИЦИАТИВУ.

Успешным проведением общественного смотра организации труда и быта на производстве добьемся дальнейшего роста производительности труда.

От Советского Информбюро

ОПЕРАТИВНАЯ СВОДКА ЗА 28 НОЯБРЯ

В течение 28 ноября между реками СОЖ и ДНЕПР, северо-западнее ГОМЕЛЯ, наши войска, продолжая развивать успешное наступление, овладели районным центром Гомельской области городом БУДА КОШЕЛЕВСКАЯ, а также заняли более 150 других населенных пунктов и среди них крупные населенные пункты ЖАБИН, СКАРТЫНЬ, ЯЦКОВЩИНА, ГЛЫБОЧИЦА, МОТНЕВИЧИ, РОВКОВИЧИ, ЗАБОЛОТЬЕ, КОРОНКА, ЛИПИНИЧИ, ШАРЫБОВКА, КОШЕЛЕВ, ПОТАПОВКА, МОРОЗОВИЧИ, ЖИТАНЕЖ, НЕДОЙКА, СТАРАЯ БУДА, ЧЕБОТОВИЧИ, ХОВХЛА, ЧЕРНОЕ и железнодорожные станции БУДА КОШЕЛЕВСКАЯ, ШАРЫБОВКА.

В районе нижнего течения реки БЕРЕЗИНА наши войска с боями заняли 24 населенных пункта и среди них ЖИРХОВКА, НОВО-МАРКОВИЧИ, ЗЛОМНОЕ, ШАЦИЛКИ, ЛИПНИКИ, ГОМЗА, ЧЕРНИН, ГОРОХОВИЦИ, ПРУЖИНИЩЕ, ВЬЮНИЩЕ.

В районе нижнего течения реки ПРИПЯТЬ наши войска с боями продвигались вперед и заняли населенные пункты ЧЕРНОВЩИНА, СЛОБОДКА, НОВЫЙ и СТАРЫЙ ЛОМЫШ, ГРИДНИ, ВЕРБОВИЧИ, РУДНЯ СМОЛЕГОВСКАЯ.

В районах КОРОСТЕНЬ, ЧЕРНЯХОВ и БРУСИЛОВ наши войска отбивали атаки пехоты и танков противника.

В районе юго-западнее КРЕМЕНЧУГА наши войска, преодолевая сопротивление и контратаки противника, овладели несколькими сильно укрепленными опорными пунктами.

В излучине ДНЕПРА, юго-западнее ДНЕПРОПЕТРОВСКА, наши войска, сломив сопротивление противника, овладели сильно укрепленными опорными пунктами его обороны ВАСИЛЬЕВКА, МЕНЖИНКА, ЕКАТЕРИНОВКА, ПЕРВОМАЙСКИЙ, РАСТАНЬЕ, ИВЕРСКОЕ, НИКОЛАЙ-МОИССЕВКА, КОШКАРОВКА, АЛЕКСАНДРОВКА, ПЕТРИКОВКА, ПРОПАШНОЕ, ВОРОНОВКА, ПАВЛОВКА, НОВО-ПОКРОВСКОЕ, СУДАНОВКА.

На других участках фронта — разведка и артиллерийско-минометная перестрелка.

В течение 27 ноября наши войска на всех фронтах подбили и уничтожили 74 немецких танка. В воздушных боях и огнем зенитной артиллерии сбито 22 самолета противника.

ОПЕРАТИВНАЯ СВОДКА ЗА 29 НОЯБРЯ

В течение 29 ноября между реками СОЖ и ДНЕПР, северо-западнее ГОМЕЛЯ, наши войска, преодолевая сопротивление противника, с боями заняли более 40 населенных пунктов, среди них крупные населенные пункты КАМЫШЕЛЬ, МОРКОВЩИНА, ДУБОВИЦА, ВЕТВИЦА, ПРИЧАЛЕСНЯ, ДЕРБИЧИ, ГАВЛИ, НАСПА, ЯСНАЯ ПОЛЯНА, ЕЛЕНЕЦ, КЛЕНОВИЦА, СМЫЧОК.

Между реками ДНЕПР и БЕРЕЗИНА, южнее ЖЛОБИНА, наши войска с боями продвигались вперед и заняли населенные пункты ШИХОВО, СТРЕШИН, ЛИПЫ, МАРС, ПЕРВОМАЙСКИЙ, КОСАКОВКА, ЛЯДЫ, ЗАБРОДЬЕ.

В районе нижнего течения реки ПРИПЯТЬ наши войска, преодолевая сопротивление противника, овладели несколькими сильно укрепленными опорными пунктами его обороны.

В районе КОРОСТЕНЬ, ЧЕРНЯХОВ и БРУСИЛОВ наши войска отбивали атаки пехоты и танков противника.

В районе ЧЕРКАСЫ наши войска, продолжая вести бои по расширению плацдарма на правом берегу ДНЕПРА, овладели сильно укрепленными опорными пунктами противника РУССКАЯ ПОЛЯНА, ДУБИЕВКА, БРОДЫ, КИРИЛЛОВКА, ТЕРНОВКА.

Юго-западнее КРЕМЕНЧУГА наши войска, преодолевая сопротивление и контратаки противника, продолжали вести наступательные бои и овладели несколькими укрепленными опорными пунктами.

В излучине ДНЕПРА, юго-западнее ДНЕПРОПЕТРОВСКА, наши войска, в результате упорных боев, овладели сильно укрепленными опорными пунктами противника МИХАЙЛОВКА, БУТОВИЧЕВА, ВОДЯНЫЙ, КРАСНЫЙ ЯР, ГРИГОРЬЕВКА, ЛИКНЕП, ТРАКТОРНЫЙ, НИКОЛАЙ-ПОЛЕ, НОВО-ВОЗНЕСЕНСКИЙ, ПЕТРОПОЛЬ, МНОГОТРУДНЫЙ, НОВО-АВГУСТИНОВКА, НОВО-АЛЕКСАНДРОВКА.

На других участках фронта — разведка и артиллерийско-минометная перестрелка.

В течение 28 ноября наши войска на всех фронтах подбили и уничтожили 104 немецких танка. В воздушных боях и огнем зенитной артиллерии сбито 47 самолетов противника.

* * *

Северо-западнее Гомеля наши войска, преодолевая сопротивление противника, продвинулись вперед и заняли более 40 населенных пунктов. Немцы, опираясь на заранее укрепленные пункты, пытаются задержать наступление советских войск. Бойцы Н-ского соединения сегодня окружили и уничтожили гарнизоны нескольких опорных пунктов противника. Истреблено свыше 800 вражеских солдат и офицеров. Захвачено несколько артиллерийских и минометных батарей, большое число автоматов, винтовок и два склада боеприпасов. Взяты пленные. В одном населенном пункте сдалась в плен рота гитлеровцев во главе с командиром роты.

* * *

В районе нижнего течения реки Припять наши войска заняли несколько опорных пунктов противника. Части Н-ского соединения уничтожили до батальона гитлеровцев, 4 артиллерийских батареи и бронемашину противника. Захвачено свыше 100 подвод с хлебом, награбленным немцами у местных жителей, 200 лошадей, много стрелкового оружия и боеприпасов.

* * *

В районе Черняхов и Брусилов противник продолжал атаки силами мотопехоты и танков. Наши войска, отбивая атаки гитлеровцев, нанесли им большие потери. Сожжено и подбито 26 немецких танков, 9 самоходных орудий и 2 бронетранспортера. На поле боя осталось до 900 вражеских трупов.

Наши летчики наносили удары по боевым порядкам противника и уничтожили до 30 немецких танков, 200 автомашин и 10 бронетранспортеров.

* * *

В районе Черкасы, на правом берегу Днепра, наши войска выбили немцев из сильно укрепленных опорных пунктов Русская Поляна и Дубиевка. Развивая успех, наши бойцы заняли также населенные пункты Броды, Кирилловка и Терновка. В боях за эти пункты уничтожено до 1.500 гитлеровцев, сожжено 17 немецких танков, 3 бронемашины и 3 самоходных орудия. Захвачена у противника батарея 150 мм. гаубиц и много других орудий.

* * *

Юго-западнее Кременчуга части Н-ского соединения, в результате умелого маневра, захватили сильно укрепленный опорный пункт противника. В бою за этот пункт уничтожено до 300 немецких солдат и офицеров. Немцы контратакой пытались восстановить положение, но были отброшены и вновь понесли значительные потери.

* * *

В излучине Днепра, юго-западнее Днепропетровска, наши войска в результате ожесточенных боев овладели рядом населенных пунктов. В упорных боях уничтожено 11 немецких танков, 20 орудий, 19 минометов, до 40 автомашин и 2 автоцистерны. Противник понес большие потери в живой силе.

Наша авиация бомбила скопления немецких войск и воинские эшелоны противника на железнодорожном узле Апостолово. В результате бомбардировки возникло много пожаров, сопровождавшихся сильными взрывами. В воздушных боях за день наши летчики сбили 34 самолета.

* * *

В Баренцовом море потоплен немецкий транспорт водоизмещением в 10 тысяч тонн. Кроме того, потоплены минный заградитель водоизмещением в 3 тысячи тонн, тральщик водоизмещением в 800 тонн и сторожевой катер противника.

* * *

Партизанский отряд, действующий в одном из районов Минской области, 5 ноября разгромил немецкую карательную экспедицию. Партизаны истребили более 100 и взяли в плен 20 вражеских солдат и офицеров. 18 ноября противник снова пытался окружить партизан. Советские патриоты подпустили немцев на близкое расстояние, а потом открыли ружейно-пулеметный огонь. Уничтожено несколько десятков гитлеровцев. Захвачено у немцев 6 пулеметов и 10 повозок с патронами.

* * *

Из советских городов и сел, оккупированных немецкими захватчиками, поступают сведения о том, что в связи с продвижением Красной Армии на Запад, немецкие власти пытаются замести следы кровавых преступлений, совершенных ими на советской земле. Так, например, в районе Себежа, немцы заставили выкопать трупы расстрелянных ими мирных граждан. После того, как трупы были вырыты и сожжены, немцы расстреляли всех советских людей, которые принимали участие в разрытии могил. Получено также сообщение о том, что в окрестностях Бобруйска немцы откапывают массовые могилы советских граждан, замученных и расстрелянных фашистскими извергами за время оккупации. Специальные команды вскрывают ямы и рвы, вытаскивают трупы, обливают бензином, а затем сжигают их. Гитлеровские людоеды, видимо, надеются таким путем уничтожить все улики, свидетельствующие об их чудовищных преступлениях. Однако, советскому народу хорошо известно все, что натворили немецко-фашистские мерзавцы и в Бобруйске, и в Себеже, и в других временно оккупированных ими советских районах. Гитлеровцам не удастся уйти от ответственности за все их преступления.

Хлеб освобожденным районам

Колхозы Южно-Казахстанской области за последние дни усилили сдачу хлеба в фонд братской помощи населению освобожденных районов. Свыше пяти с половиной тысяч пудов зерна вывезли на приемные пункты артели Чаяновского и Туркестанского районов. Непрерывно прибывают красные обозы с хлебом к железнодорожным станциям и от других районов области.

Первая партия—10.000 пудов зерна уже отправлена по назначению. (ТАСС).

Герой Советского Союза
МАГОМЕД ГАМЗАТОВ

В списке героев Советского Союза прибавилось имя еще одного славного сына народов Дагестана — Магомеда Юсуповича Гамзатова.

Указом Президиума Верховного Совета Союза ССР от 17 ноября 1943 года за форсирование Керченского пролива, захват плацдарма на Керченском полуострове и проявленные при этом отвагу и геройство славному сыну Дагестана гвардии майору Гамзатову Магомеду Юсуповичу присвоено звание Героя Советского Союза с вручением ордена Ленина и медали «Золотая Звезда».

Честь и слава аварцу — сыну народов Дагестана Герою Советского Союза Магомеду Гамзатову!

Один из офицеров обратил наше внимание на подернутую голубой дымкой высоту, господствующую над местностью:

—Она названа Высотой Героев.

Другой офицер добавил:

—Я бы все высоты на Тамани назвал этим именем.

Он прав. На этих высотах война венчала простых советских людей лаврами вечной славы. И стоят эти высоты, как пьедесталы к памятникам богатырей. Придет время, когда на них будут воздвигнуты бронзовые статуи защитников Кавказа. Народ построит памятник эстонцу Иосифу Лаару. Он закрыл своим телом амбразуру немецкого дзота и жертвенно отдал свою жизнь Родине. Отольют памятник краснофлотцу Рубахе. Он убил 317 немцев и сражался до последнего вздоха. Умирая, он, одержимый сыновьей любовью к Отечеству, произнес:

Родина, прощай! Я честно защищал тебя...

По этим высотам ходит слава о героях—летчиках-братьях Дмитрие и Борисе Глинка, сбивших 40 самолетов врага, об армянине Мовсесе Паплияне, в одном бою уничтожившем десять танков, о грузине Николае Гогичайшвили, с четырьмя бойцами отстоявшем от сотен немцев безымянную высоту.

На этих высотах родились и выковывались мужество и слава нашего земляка Магомеда Гамзатова. Здесь он лицом к лицу встретился с теми, кто осквернял берега Терека и вожделенно грезил о покорении его родного Дагестана, кто разрушил города и села Предкавказья, замучил и угнал в рабство сотни тысяч жителей Северного Кавказа и Кубани. На этих высотах Гамзатов мстил за пепел жилищ, за слезы матерей, за кровь невинных. Здесь он прошел школу ненависти к врагу.

И вот освобождена Тамань. Враг опрокинут. Но жажда мести не утолена. Надгробные пирамидки из свежевыструганных досок на могилах павших воинов, мертвые развалины станиц у голубых лиманов взывали к мести. А месть звала на подвиг. Вот почему гвардии майор Гамзатов не остановился на берегу пролива. Он первым оставил таманский берег, чтобы продолжать утоление жажды мести в Крыму.

...Командующий Северо-Кавказским фронтом генерал армии И. Е. Петров сказал нам:

—Ваши дагестанцы хорошо дерутся. Особенно Гамзатов. В скором времени вы будете иметь еще одного героя. Гамзатов первым успешно форсировал Керченский пролив, и мы представили его к званию Героя Советского Союза.

Это нас обрадовало и взволновало:

— Теперь Дагестан будет иметь шесть Героев.

—Да?—переспросил Маршал Тимошенко,—хорошо. Молодцы дагестанцы.

Генерал армии Петров дал высокую оценку боевым качествам аварца Гамзатова. Эта похвала была заслуженной.

...Совсем недавно немцы хвастливо называли Крым неприступной твердыней для Красной Армии. Одна из фашистских газет так и писала:

«Германское командование создало неприступный вал на крымском берегу».

Было решено ломать этот хваленый «вал». Бойцы, пришедшие к проливу, возбужденно восклицали:

—Тамань освобождена! Даешь Крым!

Получен долгожданный приказ. Прозвучали призывные слова:

—Товарищи! Перед нами лежит священная родная земля, попранная сапогом врага-немца. Вернем нашей Родине жемчужину Советского Союза—Крым! Смерть фашистским гадам! С именем Сталина вперед и только вперед!

Земля содрогнулась от грохота пушек. Таманский берег залился заревом канонады. Над проливом засновали, сверля темень ночи, огни гвардейских минометов, засвистели многопудовые снаряды гаубиц. Все это чудовищной силой обрушалось на берег, занятый врагом.

Больше тридцати минут стоял над Керченским проливом грохот канонады, бушевали пламя и сталь. В «неприступном вале» немецкой обороны обозначались бреши.

Артиллерийская подготовка стихла. Под покровом ночи от пристаней «Песчаной косы» отчалили катера с десантниками—гвардейцами майора Гамзатова. Откуда-то, из темноты выскользнули и стали шарить по проливу щупальцы вражеских прожекторов; затрещали пулеметы, ударили пушки.

Легендарные подвиги героев освобождения Кавказа—Иосифа Лаара, Николая Гогичайшвили, краснофлотца Рубахи звали десантников на подвиги, разрушенная, опустошенная, обезлюдевшая Тамань—к мести. Через сплошную завесу, огня, сквозь черный полог ночи, через неспокойные, холодные волны пролива двигались бойцы майора Гамзатова к вражескому берегу.

Катера из-за мелководья не могли подойти вплотную к берегу. Бойцы и сам командир бросились в ледяные волны и, по грудь в воде, пошли штурмовать укрепления немцев. Впереди—минные поля, колючая проволока, доты, дзоты, танки. Но ничто не могло остановить героев. Они помнят слова своего командира:

—Двигайтесь только вперед. Знайте, враг не выдерживает дружного и смелого удара. С именем Сталина, только вперед!

Отбита у врага узенькая кромка берега. Пройдены первые десятки метров по крымской земле.

—Нельзя останавливаться! Вперед! Вперед!

Найдены проходы в минных полях, разорваны проволочные заграждения, забросаны гранатами дзоты, подавлены огневые точки, расстреляны первые вражеские танки.

—Вперед! Расширять плацдарм.

Пройден первый километр вглубь крымской земли. Плацдарм расширяется. На берег высаживаются новые десантные отряды,—автоматчики, минометчики, расчеты противотанковых пушек. Враг не выдерживает натиска. Освободители Крыма твердо становятся на захваченном берегу.

Бой разгорается. Нашими частями захватываются высоты и населенные пункты. Умудренные опытом боев за Тамань, красные воины идут вперед и вперед. В авангарде—гвардейцы майора Магомеда Гамзатова.

...Мы стоим на самой западной оконечности Таманского полуострова. Нам хорошо виден крымский берег. Мы молча созерцаем строгие очертания поросших лесом гор. Там вспыхивают огни и поднимаются столбы черного дыма. В горах идут бои. Это бойцы майора Гамзатова вместе с бойцами других подразделений сокрушают силу врага, освобождая многострадальную землю.

Накануне высадки десанта бойцам было сказано:

—Ненавистный враг выбит из Кубани и Тамани, но он продолжает творить свое кровавое дело в Крыму... Перед нами стоит особо ответственная задача—освободить Крым, лишить врага важнейшего плацдарма на Юге.

И бойцы честно выполняют эту задачу. Нам называют населенные пункты, уже отбитые у врага.

—Камыш—Бурун, Еникале, Опасная, Баксы, Жуковка, Маяк, Оссовина...

...Мы смотрим на крымский берег, на закутанные в голубую вуаль высоты и вспоминаем таманскую Высоту Героев. Перед нашим взором — тоже высоты героев. На них увенчивается лаврами славы наш земляк.

Мы привезли подарки от трудящихся Дагестана. Одну посылку отправляем на крымский берег—гвардии майору Гамзатову. В посылку вкладываем письмо. В нем говорится:

«Дорогой наш земляк тов. Гамзатов! От командующего фронтом генерала армии Петрова мы узнали, что вы одним из первых, рискуя жизнью, под огнем врага, вступили на крымскую землю, чтобы вместе с другими храбрыми воинами очистить солнечный Крым от вражеской нечисти.

Командующий фронтом высоко оценивает вашу боевую деятельность. Он нам сообщил, что вы представлены к званию Героя Советского Союза. Наши сердца наполняются гордостью за то, что Дагестан дал Родине еще одного воина-богатыря. Гордимся вами, наш славный земляк. Гордимся и наказываем—еще беспощаднее бейте врага, еще беззаветнее служите Родине, очищайте солнечный Крым от подлых захватчиков. Мы уверены, что вы выполните наш наказ и умножите славу советского оружия».

Сегодня мы переживаем трепетное волнение. В ряду легендарных героев —эстонца Лаара, украинца Рубахи; грузина Гогичайшвили; армянина Паплияна золотыми буквами вписано имя аварца Магомеда Гамзатова.

Честь и слава шестому дагестанцу —Герою Советского Союза—Гамзатову!

Дм. ТРУНОВ.

ТАМАНЬ. (Наш спец. корр.).

Двадцать дней соревнования

БУЙНАКСК. (Наш корр.). Двадцать дней соревнуется молодежь буйнакских предприятий за право получения мандата лучшего производственника города.

Комсомольско-молодежная фронтовая бригада тов. Школьника из артели «Кожевник» твердо держит свое слово, данное в ответ на призыв вождя—утроить производительность труда. Двадцатидневное задание бригада выполнила на 374 процента. Сам бригадир тов. Школьник вместо 240 изделий по плану, сделал — 1.600. Его примеру следует молодой рабочий, шорник тов. Ахманов. При этом же плане он изготовил 1.300 шорных изделий.

Со всех предприятий города сообщают о замечательных делах молодых патриотов.

Хасаев Сайпула пришел на обозостроительный завод заменить своего отца-фронтовика. Быстро овладел он новой работой и теперь, в дни трудового под'ема, намного опередил своих товарищей, ежедневно выполняя задание пятерых.

Молодой рабочий кожкомбината Вансунгуров должен сделать на обметке носков 30 пар в смену. Он выполняет ежедневно по 105-110 пар. Рядом с ним работает 14-летний Данбов, теперь и он выполняет по 3 нормы.

Растет число молодых передовиков, выполняющих взятые на себя социалистические обязательства.

Кировские дни в Ленинграде

Трудящиеся Ленинграда готовятся отметить исполняющуюся 1 декабря девятую годовщину со дня злодейского убийства фашистскими наймитами пламенного трибуна революции С. М. Кирова. На предприятиях и в госпиталях будут прочитаны беседы и доклады о С. М. Кирове; с воспоминаниями выступят старые производственники, встречавшиеся с Сергеем Мироновичем. В Домах культуры состоятся вечера, посвященные памяти Кирова.

Публичная библиотека открывает выставку произведений и документальных материалов о Кирове, в кинотеатрах будут демонстрироваться фильмы «Великий гражданин» и «Друзья».

На Н-ском заводе. Готовые к отправке на фронт самоходные пушки в сдаточном цехе.

Фото И. Мальского. (ТАСС).

Хлеб—государству

КАСУМКЕНТ. (По телефону). Колхозники сельхозартели «Дагестанская правда» (Касумкентский район), воодушевленные историческим докладом товарища Сталина, помимо сданного колхозом в счет госпоставок 1944 года зерна, сдают в фонд победы Красной Армии зерно, полученное на трудодни.

Председатель колхоза тов. Алимурза Мамедов внес 200 килограммов зерна, секретарь парторганизации тов. Магомедов—100 килограммов, заведующий свиноводческой фермой т. Балиханов Ибадулла — 100 килограммов. По 100 — 150 килограммов внесли колхозники тт. Джаруваев, Айвазов, Саидбекова, Гасанов, Эмиргамзаев, Абдуселимов и другие.

Всего от колхозников сельхозартели «Дагестанская правда» поступило 1.060 килограммов зерна.

— ⊙ —

СЕРГОКАЛА. (По телефону). Колхозы Сергокалинского района, в ответ на доклад и приказ вождя, полностью рассчитались с государством по поставкам зерна.

Район по плану должен сдать 1.107 тонн, а сдал — 1.114 тонн. Обязательные поставки выполнены на 113,5 проц., в фонд РККА—на 100,7 процентов.

— ⊙ —

КАРАБУДАХКЕНТ. (По телефону). Широко развернулась в колхозах Карабудахкентского района сдача зерна в счет поставок будущего года. Уже сдано свыше 170 тонн. Сельхозартель «18 партс'езд» сдала авансом 12 тонн хлеба, им. Сталина—10 тонн, им. Ленина — 30 тонн, им. Кагановича — 22 тонны.

Колхозы собрали с «гектаров обороны» и сдали государству 24 тонны зерна.

— ⊙ —

ХУЧНИ. (По телефону). Колхозы Табасаранского района первыми в республике выполнили годовой план хлебозаготовок. Ни на один день не прекращался вывоз зерна на государственные заготпункты. Колхозы сдали сверх годового задания 79 тонн первосортного зерна.

Колхозы им. Тельмана, им. Кирова, им. Молотова организовали продажу хлеба государству, Продано 2 тонны.

ПАРТИЙНАЯ ЖИЗНЬ

В Рутуле запущена политическая работа среди населения

Повседневная политическая работа в массах всегда стояла в центре внимания нашей большевистской партии. Сейчас, в дни Отечественной войны советского народа против немецко-фашистских захватчиков, массово-политическая работа приобретает особое значение.

Глубокое изучение и раз'яснение сталинских документов о Великой Отечественной войне Советского Союза, постоянная информация о героических подвигах наступающей Красной Армии и на основе этого мобилизация трудящихся масс на борьбу за успешное выполнение хозяйственно-политических задач и усиление помощи фронту — первостепенная обязанность каждой партийной организации.

Однако, этого еще не понял Рутульский райком ВКП(б) (секретарь тов. Ширинбеков). Массово-политическая работа в этом районе находится в запущенном состоянии. По сведениям райкома партии, в районе организовано 27 кружков по изучению книги товарища Сталина с охватом 1.269 человек. В селении Михрек по сводке числится 2 кружка с охватом 98 человек, в сел. Амсар—2 кружка с охватом 74 чел., в сел. Лучек—2 кружка с охватом 94 чел., в самом райцентре—сел. Рутул числится 5 кружков с охватом около 240 чел. и т. д. На самом же деле эти цифры не соответствуют действительности. Так, в беседе с секретарем первичной парторганизации сел. Михрек тов. Букаевым выяснилось, что здесь нет никакого кружка и сам тов. Букаев не изучает трудов товарища Сталина.

На вопрос,—есть ли у вас книга товарища Сталина и почему вы не изучаете ее,—Букаев ответил:

—У нас книги нет и поэтому не изучаем. В то же время в шкафу было обнаружено несколько экземпляров этой книги.

Агитаторы Муталимов Султан, Махмудов Гаджимурад и сам Букаев за все время уборочной кампании ни разу не выступали среди колхозников, не выпустили ни одного «Боевого листка». В ауле, даже в канцеляриях колхоза, нет ни одного плаката, лозунга, ни одного снимка героя Отечественной войны.

23 колхозника подписались на местную газету «Красный чабан», но никто из них ее не получает. В селении на видном месте красуется репродуктор, но он всегда молчит.

Этот далекий от районного центра аул является совершенно глухим уголком. Редкие посещения руководящих работников района ограничиваются обычными встречами с председателем колхоза или председателем сельсовета и не оставляют никакого следа.

В результате такой явно неудовлетворительной постановки партийно-политической и агитационно-массовой работы, колхоз не справляется со своими задачами. На кутанах Азербайджана колхозом вместо плана 150 тонн сена заготовлено только 36 тонн. На месте, в районе, план заготовки кормов колхозом также не выполнен.

Уборка урожая и обмолот хлеба преступно затянулись. Потери при уборке урожая достигли колоссальных размеров. Ремонт скотных дворов еще не начат, и они в полуразрушенном состоянии.

Государственный план развития общественного поголовья скота не выполнен. Падеж с 1 января по 1 октября 1943 года составляет 310 голов овец и коз, 35 голов крупного рогатого скота и т. д. Имеются факты расхищения колхозной собственности. За бригадиром колхоза Ашрафовым Абдулжалилом числится 24 овцы, за зав. фермой Ахмедовым Амином числится недостача 7 голов овец, 7 голов крупного рогатого скота, одной лошади и 3.000 рублей деньгами. За бывшим зав. фермой Алиевым Абасом еще с 1942 года числится 21 голова овец и коз.

Исключительно слаба и трудовая дисциплина в колхозе. Десятки колхозников не выходят на работу, тогда как секретарь парторганизации тов. Букаев преступную затяжку сельскохозяйственных работ об'ясняет нехваткой рабочих рук. Кстати сказать, из этого колхоза более 70 членов артели самовольно ушли в Азербайджан в поисках работы.

Стоимость колхозного трудодня ежегодно снижается. В этом году на трудодень колхозникам выдали только по 250 граммов зерна.

Не лучше положение и в колхозе им. Мирзабекова, сел. Шиназ. Партийно-массовая работа здесь также запущена. Секретарь парторганизации тов. Гусейнов является руководителем агитколлектива. В агитколлективе, по его словам, насчитывается 13 агитаторов. Но никто из них бесед с колхозниками не проводит.

Этот колхоз в прошлые годы являлся одним из лучших в районе. Он два раза был участником Всесоюзной сельскохозяйственной выставки, получил премии за отличные показатели в развитии поголовья общественного скота, а сейчас колхоз в прорыве. План развития поголовья овец и коз недовыполнен на 500 голов, крупного рогатого скота—на 143 головы, лошадей—на 12 голов. С 1 января по 1 сентября с. г. в колхозе пало овец и коз 1.861 голова, крупного рогатого скота — 116 голов, 9 лошадей, в т. ч. 5 верховых. План заготовки кормов сорван, скошенное сено гниет в копнах.

Выстроенный еще в прошлом году замечательный каменный скотный двор сейчас разваливается.

Пользуясь беспечностью руководителей, жулики расхищают и присваивают общественную собственность колхоза. Бывший бригадир овцеводства Серкеров Абас присвоил 52 головы овец и коз, а взыскано с него только 17 голов. За бригадиром Алиевым Махмудом числится 47 голов овец и коз, за Курбановым Али—3 овцы и т. д. Дебиторская задолженность колхоза составляет более 13 тысяч рублей и кредиторская — почти 13 тысяч рублей.

Многие колхозники не получили еще на заработанные трудодни зерна за 1942 год. Так, например, 80-летний Айвазов Чубан недополучил 65 кг. зерна, отец фронтовика, 80-летний Ризванов Ризван—105 кг., лучший чабан колхоза Серкеров Осман—305 кг. и десятки других. В то же время лодырям переавансировано свыше 4,5 тонны зерна.

В первичной парторганизации этого колхоза насчитывается 12 коммунистов и в комсомольской организации—21 комсомолец. Но они не являются авангардом в колхозном производстве, не борются за организационно-хозяйственное укрепление колхоза.

Жители селений Джюлихюр, Лучек, Амсар, Кала и других далеких горных аулов совершенно оторваны от текущих событий, не знают, что происходит на фронтах Отечественной войны, мало что знают о героических подвигах воинов-дагестанцев на фронтах. Им об этом никто ничего не рассказывает. Месяцами колхозники не получают даже местной газеты, а газетных витрин вообще не существует. Руководящие районные работники не ведут среди населения этих аулов политической работы.

В Рутульском районе партийно-политическая работа запущена. Здесь этому важнейшему участку партийной работы не придают значения. У руководящих партийных работников—секретарей райкома ВКП(б), членов бюро и других нет вкуса к политической работе.

Р. ЮСУФОВ.
Контролер Уполномоченного Комиссии Партийного Контроля при ЦК ВКП(б) по ДАССР.

Доклад товарища Сталина на языках народов Дагестана

Дагестанское государственное издательство выпустило в свет отдельной брошюрой доклад Председателя Государственного Комитета Обороны товарища И. В. Сталина на торжественном заседании Московского Совета депутатов трудящихся 6 ноября 1943 года. Доклад издан на русском, аварском, кумыкском, даргинском и лезгинском языках. На-днях выходит доклад и на лакском языке.

Общий тираж брошюры на всех языках—14.500 экземпляров.

Судебный процесс над саботажником хлебозаготовок в Бабаюрте

На-днях в Баба-Юрте закончился судебный процесс над бывшим председателем Бабаюртовского райисполкома И. А. Исаевым. Дело рассматривала выездная сессия Военного Трибунала войск НКВД по ДАССР. На суде присутствовало более двухсот колхозников и служащих.

Военный Трибунал: председательствующий капитан юстиции тов. Башкатов, члены — капитан юстиции тов. Герасимов и лейтенант юстиции тов. Алиев, с участием государственного обвинителя, зам. прокурора ДАССР тов. Умариева и адвоката тов. Али-Заде установил, что обвиняемый попустительствовал саботажникам хлебозаготовок в районе, не принимал мер для прекращения расхищения и разбазаривания хлеба.

Перед судом проходят свидетели: колхозники, счетоводы, работники районных учреждений, председатели колхозов. Они рисуют картину преступных действий Исаева.

Райисполком, возглавляемый Исаевым, ни разу на своем заседании не обсуждал хода хлебопоставок, не привлекал к ответу саботажников хлебосдачи, не принимал решительных мер к пресечению антигосударственной практики в отдельных колхозах.

— Скажите, подсудимый, на сколько выполнен план хлебозаготовок по району? —спрашивает государственный обвинитель.

—Не могу сказать...

Пытаясь оправдать позорное отставание района, Исаев заявляет, что в районе нехватало транспорта. Председательствующий задает ему вопрос:

—Сколько было обучено коров для ходьбы в упряжке?

— Не знаю. Не проверял, наверное, двести.

—А сколько было использовано?

—Кажется, ничего...

Так оно и есть. Малоудойные коровы могли бы быть обучены ходьбе в упряжке, могли быть использованы на легких транспортных работах—на подвозке воды, горючего и т. д., но это не было сделано. И вот Исаев продолжает ссылаться на отсутствие транспорта.

На процессе установлено, что зерно разбазаривалось по прямому указанию Исаева и по его запискам.

Председательствующий капитан юстиции Башкатов оглашает записку Исаева, по которой колхоз им. Энгельса роздал 8.841 килограмм зерна, не выполнив плана хлебопоставок. Этот факт ярко показывает, как подсудимый преступно игнорировал интересы государства, интересы обороны страны, саботировал выполнение государственных заданий.

—Скажите, подсудимый, какие меры принимались вами к саботажникам хлебозаготовок?

—Председателю колхоза имени Ворошилова вынесен выговор.

—А еще?

— Еще хотели одному председателю вынести, но не успели...

И это все, что было сделано Исаевым для усиления темпов хлебопоставок.

Свидетель Арсланбеков рассказал суду, как Исаев, однажды приехав в колхоз им. Кирова, напился пьяным, открыл стрельбу; этого «руководителя» пришлось попросить поскорее уехать.

Другие свидетели также подтверждают, как в их колхозах пьянствовал и дебоширил Исаев.

С большим возмущением рассказывает свидетельница — секретарь парторганизации колхоза «Прогресс» тов. Коюда о том, как в момент напряженной работы спасения зерна от дождя собутыльники Исаева в поисках вина отрывали колхозников от работы. В суровое военное время, когда нужно напряжение всех сил для усиления помощи фронту, Исаев систематически пьянствовал, своими преступными действиями наносил ущерб государству.

О подобных же фактах говорили и другие свидетели. В результате преступной халатности Исаева ряд колхозов потерпел большой ущерб, т. к. не были приняты меры для предотвращения затопления полей.

Зам. прокурора ДАССР тов. Умариев в своей обвинительной речи подробно обрисовал, насколько преступны действия Исаева в момент напряженной борьбы советского народа с немецкими захватчиками, насколько недостойно его поведение, как руководителя советского учреждения. Государственный обвинитель потребовал за все эти преступления перед Родиной применить к Исаеву суровую меру наказания.

После речи адвоката Али-Заде, Военный Трибунал удалился на совещание. Шел двенадцатый час ночи. Но как и прежде, был переполнен зал районного клуба.

При напряженном внимании всех присутствующих в зале капитан юстиции тов. Башкатов оглашает приговор: бывший председатель Бабаюртовского райисполкома И. Исаев приговаривается к 10 годам лишения свободы, с поражением в правах на три года и конфискацией всего принадлежащего ему имущества.

Приговор Трибунала встречен с большим одобрением всеми присутствовавшими на суде колхозниками и служащими района.

Н. ЩЕГОЛЕВ.
БАБА-ЮРТ. (Наш спец. корр.).

Сводка Наркомзема ДАССР

О ХОДЕ ОБМОЛОТА, ОСЕННЕГО СЕВА И ПОД'ЕМА ЗЯБИ ПО КОЛХОЗАМ ДАССР НА 25 НОЯБРЯ 1943 ГОДА (в процентах к плану).

Наименование районов	Обмолочено (в процент. к фактически убранной площади)	Посеяно	Поднято зяби
Табасаранский	100	101	33
Махачкалинский	100	96	3
Кайтагский	100	80	15
Дербент. (горзо)	100	70	00
Каякентский	100	61	00
Кумторкалинский	99	88	2
Хасавюртовский	99	72	0.6
Дербентский	99	71	0.5
Касумкентский	98	90	00
Карабудахкентский	97	87	5.6
Сергокалинский	97	111	23
Буйнакский	95	100	14
Бабаюртовский	95	58	1
Казбековский	74	95	7
Итого по плоскостным районам:	97	82	6
Гунибский	100	160	90
Ахтынский	100	106	118
Хивский	100	100	44
Докузпаринский	100	105	100
Агульский	96	116	128
Рутульский	95	98	172
Гумбетовский	86	110	52
Унцукульский	85	123	88
Ахвахский	85	66	108
Кулинский	83	102	92
Курахский	82	89	53
Цунтинский	69	108	00
Акушинский	68	128	109
Хунзахский	68	67	10
Левашинский	63	115	49
Дахадаевский	60	98	51
Лакский	58	110	111
Кахибский	57	100	107
Чародинский	52	87	71
Ботлихский	52	33	18
Цумадинский	50	52	00
Тляротинский	43	13	34
Итого по горным районам:	77	102	69
Итого по ДАССР:	90	87	19

Военные действия в Италии

ЛОНДОН, 29 ноября. (ТАСС). Штаб войск союзников в Северной Африке сообщает, что английские, индийские и новозеландские части 8-й английской армии атаковали сильные позиции противника, расположенные к северо-западу от предмостного укрепления на реке Сангро. Несмотря на ряд вражеских контратак, войска союзников продвинулись вперед.

Ожесточенный бой продолжается. Авиация союзников оказывает эффективную поддержку наземным войскам.

Патрули американской 5-й армии вели активные операции.

Тяжелые бомбардировщики северо-африканских воздушных сил атаковали 28 ноября железнодорожный мост и туннель в Донье, к северу от Триеста. Средние бомбардировщики атаковали вражеские суда и порты Дубровник, Зара, Шибеник (Югославия).

Заявление правительства Бадольо

ЛОНДОН, 28 ноября. (ТАСС). Агентство Рейтер передает, что правительство Бадольо опубликовало специальное сообщение, в котором заявляет, что оно получило достоверные сведения о совершаемых немцами расстрелах итальянских офицеров, попавших в плен. Такие факты имели место в Албании, Черногории и на островах Эгейского моря.

Правительство Бадольо информировало контрольную комиссию союзников по делам Италии о том, что последние случаи расстрела захваченных в плен итальянских офицеров имели место при оккупации немцами острова Лерос.

Положение в Берлине после бомбардировок

ЛОНДОН, 28 ноября. (ТАСС). Цюрихский корреспондент агентства Рейтер сообщает, что прибывшие в Цюрих из Берлина лица рассказывают, что германская столица находится в неописуемом состоянии. Во всем Берлине не осталось домов с целыми стеклами. Спасательные работы производятся лишь в немногих местах, так как систематическая расчистка в настоящее время не представляется возможной.

Берлинский корреспондент швейцарской газеты «Ла сюисс» сообщает, что, несмотря на драконовские меры гитлеровских властей, берлинцы бегут из города. Всем покидающим город без разрешения полиции нигде не выдаются ни продукты, ни карточки. Во время налета 23 ноября только после нескольких часов полнейшей дезорганизации власти, наконец, начали собирать людей, оставшихся без крова, число которых огромно.

СТОКГОЛЬМ, 28 ноября. (ТАСС). Берлинский корреспондент газеты «Дагенс нюхетер» сообщает, что тысячи жителей Берлина пользуются туннелями метро для пешеходного движения, потому что горящие и разрушенные дома делают улицы непроходимыми. Берлин лишен газа, электричества и воды.

— ⊙ —

Налет английской авиации на Западную Германию

ЛОНДОН, 29 ноября. (ТАСС). Английское министерство авиации сообщает, что в ночь на 29 ноября самолеты бомбардировочной авиации атаковали ряд об'ектов в Западной Германии.

Протесты в Англии против освобождения из тюрьмы Освальда Мосли

ЛОНДОН, 27 ноября. (ТАСС). Освобождение из тюрьмы лидера английских фашистов Освальда Мосли, произведенное по распоряжению министра внутренних дел и внутренней безопасности Моррисона, вызвало в Англии сильное возбуждение. Как сообщает обозреватель агентства Рейтер Грант, 20 ноября, когда заканчивались последние формальности для освобождения Мосли, перед зданием министерства внутренних дел и внутренней безопасности собрались большие группы людей, провозглашавшие: «Держите Мосли в тюрьме!». Свыше 2.000 делегатов рабочих организаций, представлявших, как полагают, 1,5 миллиона рабочих, вручили свои протесты.

Перед зданием парламента состоялась демонстрация протеста, в которой участвовало 2.000 делегатов, представлявших 351.800 рабочих. Делегаты несли плакаты с надписями: «Мосли — обратно в тюрьму!», «В тюрьму первого фашиста Англии!».

Массовая кампания протестов против освобождения Мосли развернулась во всей стране.

23 ноября Национальный совет труда (об'единенный Совет конгресса тред-юнионов, исполкома и парламентской фракции лейбористской партии) заявил, что он отмежевывается от действий правительства, освободившего Мосли, и передает этот вопрос на рассмотрение входящих в состав Совета организаций. Исполком лейбористской партии и Генсовет конгресса тред-юнионов вынесли резолюции, выражающие сожаление по поводу действий Моррисона, освободившего из тюрьмы Мосли.

В заявлении Генсовета говорится: «Генсовет искренне поддерживает резолюцию Национального совета труда и категорически отмежевывается от действий министра внутренних дел. Решение об освобождении Мосли и его жены является грубым промахом». Генсовет настаивает «на немедленном пересмотре этого вопроса в целом».

Послание Хэллу от конференции культурных организаций американцев прибалтийского происхождения

НЬЮ-ЙОРК, 28 ноября. (ТАСС). Конференция культурных организаций американцев прибалтийского происхождения обратилась к государственному секретарю США Хэллу с посланием, в котором протестует против признания Бильманиса, Жадейкиса, Кайва и Прокопе представителями Латвии, Литвы, Эстонии и Финляндии.

В послании говорится: «Злостная антисоветская пропаганда, которая ведется этими так называемыми посольствами и миссиями в США, направлена на то, чтобы вызвать разногласия и подозрения среди нашего народа и главных сил Об'единенных наций. Народы прибалтийских стран выступают против фашистского режима, который ведет войну с Об'единенными нациями».

Далее делегаты конференции призывали США начать войну против Финляндии и дали высокую оценку деятельности Хэлла на Московской конференции.

— ⊙ —

Борьба французских патриотов

ЛОНДОН, 29 ноября. (ТАСС). Агентство Рейтер передает, что в Гренобле (Франция) не прекращаются диверсионные акты. Недавно взрывами бомб было повреждено несколько предприятий и совершено несколько вооруженных нападений на немецких солдат. В связи с этим оккупационные власти угрожают новыми репрессиями.

Агентство сообщает, что, по сведениям из французских кругов Лондона, гитлеровцы казнили в Тулоне 6 французских патриотов, обвиненных в саботаже.

Алжирское радио передает, что в Сент-Этьенне (близ Лиона) гитлеровцы казнили 5 французов.

Рост военно-морских сил в США

ЛОНДОН, 28 ноября. (ТАСС). Как передает агентство Рейтер, морской министр США Нокс сообщил на пресс-конференции, что менее чем за 11 месяцев количество боевых кораблей военно-морского флота США удвоилось. Это увеличение было завершено за 5 недель до намеченного срока. К 1 января нынешнего года флот США состоял из 419 боевых кораблей. С начала года было построено еще 419 кораблей. В течение года был потоплен 21 американский военный корабль. Таким образом, военно-морской флот США насчитывает сейчас 817 кораблей.

Общее водоизмещение построенных в 1943 году военных кораблей превышает 1 миллион тонн, что увеличивает общий тоннаж военно-морского флота более чем на 60 процентов. В этом году было построено такое количество подводных лодок, которое составляет 30 процентов всего подводного флота, имевшегося к 1 января.

В этом году военно-морской флот США пополнился, по словам Нокса, 40 авианосцами.

По словам Нокса, количество самолетов в военно-морском флоте США к концу этого года более чем утроится по сравнению с количеством самолетов к началу 1943 года.

ИЗВЕЩЕНИЕ

30 ноября с. г., в 7 час. вечера, в горпарткабинете для докладчиков и агитаторов состоится инструктивный доклад о Дне Сталинской Конституции.

Горком ВКП(б).

Ответственный редактор
В. ПУТЕРБРОТ.

ДРУЖБА НАРОДОВ—ИСТОЧНИК СИЛЫ СОВЕТСКОГО СОЮЗА

Не давая врагу передышки, все дальше и дальше на запад идут доблестные воины Красной Армии. Сотни советских городов, тысячи населенных пунктов уже очищены от гитлеровских разбойников. Взвилось победное красное знамя над Гомелем—областным городом Белоруссии. Близок час освобождения и остальной, временно захваченной врагом, советской территории.

Бессмертны подвиги нашей родной Красной Армии. Под мудрым водительством любимого вождя и полководца—великого Сталина советские воины, воодушевленные идеей братства между народами нашей страны, рвутся вперед, чтобы завершить очищение от врага Украины и Белоруссии, Ленинградской и Калининской областей, освободить от немецких захватчиков народы Крыма, Литвы, Латвии, Эстонии, Молдавии и Карело-Финской республики.

Великое братство народов Советского Союза, расцветшее под солнцем Сталинской Конституции, закалилось в огне Отечественной войны, выросло в непреодолимую грозную силу. Каждый день, каждый час борьбы приносит нам новые свидетельства роста и укрепления сталинской дружбы народов. Точно так же, как сибиряки, москвичи, волжане дрались за Кавказ, дрались и продолжают драться за Ленинград, за Украину, за Белоруссию азербайджанцы, грузины, узбеки и другие сыны народов Советского Союза.

Единой волей, единым помыслом—окончательно разбить врага—охвачены все народы нашей страны. «Сражаясь плечом к плечу с храбрыми русскими воинами-богатырями,—писали в своем письме воины-азербайджанцы,—в дружной семье украинцев, белоруссов, грузин, казахов и других представителей многонационального советского народа, мы сделали в историю Великой Отечественной войны свой боевой вклад».

Полностью провалились все расчеты врага на непрочность советского строя, непрочность советского тыла, расчет на то, что после первого же серьезного удара и первых неудач Красной Армии откроются конфликты между рабочими и крестьянами, начнется драчка между народами СССР. Теперь уже сами гитлеровцы видят, как безнадежно глупыми были их расчеты на раскол и столкновения между народами Советского Союза.

Враг испытал на своей подлой шкуре выкованную партией Ленина—Сталина могучую и несокрушимую силу дружбы народов Советской страны. Он узнал ее под Москвой, он крепко почувствовал ее под Сталинградом. Он истекает сейчас кровью от ударов, наносимых ему в боях за Украину и Белоруссию.

Волнующе звучат слова белорусского поэта Янки Купалы, который знал, что враг зарится как на белорусскую землю, так и на Украину. Знал, что тому народу, той стране, которая входит в братскую семью народов СССР, никакой враг не страшен. Он писал:

«Украина! В доле славной
Враг тебе не страшен!
. . . .
Всякий, кто тебя затронет,
Попадет в могилу;
Синий Днепр твой похоронит
Вражескую силу»

Великая сила братства советских народов проявляется не только на фронте. И в тылу с одинаковым энтузиазмом, с величайшим рвением и упорством, не щадя сил, трудятся все народы Советской страны, чтобы как можно лучше снабдить свою любимую Красную Армию оружием, боеприпасами, продовольствием—всем, что необходимо для завоевания победы, для разгрома врага.

Партия большевиков, ее ленинско-сталинская национальная политика вывела на широкий путь развития все народы СССР. Наука, культура и искусство стали достоянием всех советских людей. То взаимное, духовное обогащение, которое было характерным для развития народов СССР в годы мирного строительства, продолжено и приумножено во время войны.

Советский народ с огромным удовлетворением узнал недавно об организации в Узбекской ССР и Армянской ССР Академий наук. О чем говорят эти факты? О том, что в семье советских народов Армения и Узбекистан обрели не только собственную государственность, но и исключительно благоприятные условия для расцвета науки и экономики, для расцвета искусства и литературы. К моменту организации Академии наук в составе Узбекского филиала Академии наук СССР уже насчитывалось 5 академиков и членов-корреспондентов Академии наук СССР, 28 профессоров и докторов различных наук, 46 кандидатов наук, 233 научных сотрудника. В Армении сейчас насчитывается 5 действительных членов и членов-корреспондентов Академии наук СССР, около 90 профессоров, свыше 170 кандидатов наук.

Такой огромный рост культурных кадров является достоянием узбекского и армянского народов, он радует всех советских людей, живущих интересами всей страны, всех народов, населяющих Советский Союз.

Сталинская дружба народов СССР выдержала самую жестокую проверку—проверку войной. И она с честью вышла из серьезного испытания.

«ВСЕ НАРОДЫ СОВЕТСКОГО СОЮЗА ЕДИНОДУШНО ПОДНЯЛИСЬ НА ЗАЩИТУ СВОЕЙ РОДИНЫ, СПРАВЕДЛИВО СЧИТАЯ НЫНЕШНЮЮ ОТЕЧЕСТВЕННУЮ ВОЙНУ ОБЩИМ ДЕЛОМ ВСЕХ ТРУДЯЩИХСЯ БЕЗ РАЗЛИЧИЯ НАЦИОНАЛЬНОСТИ И ВЕРОИСПОВЕДАНИЯ. ТЕПЕРЬ УЖЕ САМИ ГИТЛЕРОВСКИЕ ПОЛИТИКИ ВИДЯТ, КАК БЕЗНАДЕЖНО ГЛУПЫМИ БЫЛИ ИХ РАСЧЕТЫ НА РАСКОЛ И СТОЛКНОВЕНИЯ МЕЖДУ НАРОДАМИ СОВЕТСКОГО СОЮЗА. ДРУЖБА НАРОДОВ НАШЕЙ СТРАНЫ ВЫДЕРЖАЛА ВСЕ ТРУДНОСТИ И ИСПЫТАНИЯ ВОЙНЫ И ЕЩЕ БОЛЕЕ ЗАКАЛИЛАСЬ В ОБЩЕЙ БОРЬБЕ ВСЕХ СОВЕТСКИХ ЛЮДЕЙ ПРОТИВ ФАШИСТСКИХ ЗАХВАТЧИКОВ.

В ЭТОМ ИСТОЧНИК СИЛЫ СОВЕТСКОГО СОЮЗА». (И. Сталин).

Новым проявлением сталинской дружбы народов является та широкая братская помощь, которая оказывается всеми народами Советской страны населению освобожденных от врага районов. Эта помощь непрерывным потоком поступает из республик Средней Азии и Закавказья, с Урала, из Сибири, со всех концов СССР. Красная Армия вернула стране Донбасс—и возрождение Всесоюзной кочегарки, как и возрождение других, очищенных от гитлеровцев районов, становится общенародным делом, отвечающим самым кровным и жизненным интересам всех советских людей.

В освобожденные районы идут эшелоны с оборудованием, строительными материалами, продовольствием, скотом и совсем тем, что нужно для великой созидательной работы, которая начата тогда, когда еще в разгаре жестокие и упорные бои за полное очищение советской земли.

Неиссякаем родник творческих сил и возможностей Советской страны. В этом роднике братство народов представляет собой чудесную могучую струю, жизненная сила которой способствовала расцвету нашего государства в годы мирного строительства и превратила Советский Союз в несокрушимую крепость во время войны.

Великий Сталин призвал советский народ к новому напряжению сил во имя окончательного разгрома немецких захватчиков. И, откликаясь на сталинский призыв, народы Советского Союза еще самоотверженнее трудятся на предприятиях, на транспорте, в сельском хозяйстве, в едином стремлении дать Красной Армии как можно больше боевых средств. Новый патриотический порыв народов СССР, не останавливающихся ни перед какими трудностями для блага Родины, еще больше укрепит военную мощь нашего государства и ускорит радостный день освобождения всей советской территории от гитлеровских разбойников.

Сталинская дружба народов—один из источников силы Советского Союза. На полях сражений, на фронте труда еще больше закалилась дружба советских народов, идущих к окончательной победе над немецко-фашистскими захватчиками.

(Передовая «Правды» за 28 ноября)

Даггостеатр.
Спектакли Государственного кумыкского театра
1 декабря
А. Салаватов.
«АЙГАЗИ»
героическая драма в 4-х действиях.
Постановка художественного руководителя народного артиста ДАССР
Рустамова Г. А.

Дагестанское концертное бюро
В помещении Даггостеатра
30 ноября
ПРОЩАЛЬНЫЙ КОНЦЕРТ
Государственного симфонического оркестра УССР
Дирижер заслуженный артист УССР, профессор
Лев БРАГИНСКИЙ
В программе:
Иоганн Штраус
Вечер вальсов.
Начало в 8 час. 30 мин. вечера.

Кино-театр «ТЕМП»
СЕГОДНЯ
демонстрируется новый американский художественный фильм
МИССИЯ В МОСКВУ
Анонс: новый звуковой фильм
«ДВА БОЙЦА»

Махачкалинский Водкантрест
предлагает всем абонентам частного сектора, учреждений, предприятий, имеющим дворовые водопроводы, канализации, а также пользующимся водой из водопроводных колонок, погасить числящуюся за ними задолженность за пользование водой и канализацией до 5 декабря с. г.

На абонентов, не погасивших задолженности, будет передано дело в суд для принудительного взыскания задолженности.

Дворовые водопроводы абонентов, не погасивших задолженности, будут выключены и включение последних будет производиться в порядке очереди после погашения задолженности и оплаты расходов по выключению и включению водопровода.

ТРЕБУЮТСЯ:
Типографии издательства «Дагправда»,—шофер и сторож. Обращаться: Пушкинская, 6, к директору.

Махачкалинскому бондарному заводу им. Ермошкина — на постоянную работу: бондари, плотники, слесари, шофер, кузнецы, электромонтеры, старший конюх, завхоз, экспедитор, секретарь-машинистка, ученики разных специальностей в возрасте от 14 лет. Подсобные рабочие мужчины и женщины. При заводе имеется столовая и магазин. Одинокие обеспечиваются общежитием. Обращаться в отдел кадров завода.

Редакции газеты «Дагестанская правда» требуется ОПЫТНЫЙ КОРРЕКТОР.
Обращаться: Пушкинская, 6, к ответ. секретарю, по телефону 8-04.

Адрес редакции и издательства: Махач-Кала, Пушкинская, 6. Телефоны: зам. ответ. редактора и отдел партийной жизни — 1-05, ответ. секретаря — 8-04, общий — 3-22, отделов: промышленно-транспортного, военно-оборонного — 2-48, сельскохозяйственного — 7-83, писем и рабселькоров — 7-83 два звонка, выпускающего — 8-44, издательства — 1-87.

С4790. Типография издательства «Дагестанская правда». Тираж 29.600.

№278 ч.б.

НАУЧНАЯ БИБЛИОТЕКА

Пролетарии всех стран, соединяйтесь!

ДАГЕСТАНСКАЯ ПРАВДА

Орган Дагестанского Обкома, Махачкалинского ГК ВКП(б) и Верховного Совета ДАССР

№ 239 (6505) | Среда, 1 декабря 1943 г. | Цена 20 коп.

Дружба народов нашей страны выдержала все трудности и испытания войны и еще более закалилась в общей борьбе всех советских людей против фашистских захватчиков. В этом источник силы Советского Союза

И. СТАЛИН.

ПАРТИЯ БОЛЬШЕВИКОВ—ВДОХНОВИТЕЛЬ И ОРГАНИЗАТОР ВСЕНАРОДНОЙ БОРЬБЫ ПРОТИВ ФАШИСТСКИХ ЗАХВАТЧИКОВ

Каждый день приносит новые отрадные вести об успехах Красной Армии. В ожесточенных боях она ломает сопротивление ненавистного врага. Он еще оказывает упорное сопротивление. Но план врага остановиться на зиму, укрепиться на правом берегу Днепра, передохнуть и оправиться от поражений сорван Красной Армией. Наше успешное наступление продолжается, приближая час окончательного разгрома врага.

Мощь Красной Армии наполняет законной гордостью наши сердца. У великого советского народа крепка его вооруженная сила. Она покоится на испытанной прочности Советского государства, на его экономической мощи, на непоколебимом единстве советского народа, на несокрушимой дружбе народов нашей страны. Во главе советского народа, как его руководящая и направляющая сила, идет великая партия Ленина—Сталина, партия большевиков.

Несколько десятилетий назад партия большевиков начала свою историческую работу по политическому воспитанию и организации рабочего класса в России. Ленин и Сталин подготовляли трудящихся к великой задаче освобождения нашей страны от всех темных сил, угнетавших народ, мешавших расцвету нашей Родины.

Ленин и Сталин, большевики построили свою программу борьбы за свободную, сильную, социалистическую Россию на основе научной теории общественного развития, на основе марксизма-ленинизма. Под руководством партии большевиков 26 лет назад рабочие и крестьяне установили в нашей стране власть Советов. Под руководством партии большевиков Красная Армия отстояла нашу Родину в борьбе против иностранных интервентов.

Правильная, основанная на знании законов общественного развития политика партии большевиков указала пути укрепления, роста, развития молодого Советского государства. Враги пророчили ему гибель. Враги пытались сорвать начатое народом великое социалистическое строительство.

Советский народ под руководством мудрой большевистской партии разгромил предателей Родины, агентов фашизма. Рабочие, крестьяне, советская интеллигенция, вдохновляемые и руководимые партией Ленина—Сталина, построили мощную промышленность, преобразовали сельское хозяйство на колхозных началах. Советские люди овладели техникой. Они научились строить самые совершенные, самые сложные машины. Вырастали новые кадры, новые люди. На грандиозном строительстве воспитывались замечательные организаторы.

Ни на минуту в эти мирные годы партия большевиков не ослабляла своей заботы о Красной Армии. Партия Ленина—Сталина—организатор вооруженных сил Советского Союза. Гений великого Сталина проникал в глубь грядущих лет. Товарищ Сталин призывал советский народ быть настороже. Он повседневно заботился о выращивании и воспитании кадров Красной Армии.

Будьте, как Ленин! — учил советских людей товарищ Сталин. Он воспитывал и воспитывает большевиков, советских людей в духе бесстрашия, беззаветной преданности народу, непримиримости к врагам, требует, чтобы советские люди не успокаивались на достигнутом, не зазнавались, а шли вперед, отыскивая новые пути, совершенствуя свои знания.

Грянула война. Подлый враг ринулся на наши поля, обогащенные свободным и честным колхозным трудом, на наши города—очаги новой советской культуры. В могучем порыве поднялся весь многонациональный советский народ, и в первых его рядах, как всегда, были большевики. Партия Ленина—Сталина вдохнула в советский народ веру в победу, веру в свои силы. В минуты самых тяжких испытаний, когда враг захватывал наши земли и подбирался к жизненным центрам нашей страны, не было места для уныния и маловерия среди советских патриотов.—С нами Сталин!—эти слова воодушевляли бойцов на фронте, трудящихся в тылу.

Советский народ — рабочие, крестьяне, интеллигенция все свои силы отдали и на фронте, и в тылу на святое дело защиты Родины. Самоотверженный труд рабочих, воспитанных нашей партией, творит чудеса. Колхозное крестьянство проявило небывалое в истории деревни высокое сознание общенародных интересов. Колхозный строй является одной из основ несокрушимой прочности Советского государства. Советская интеллигенция преданно работает на оборону нашей страны.

«МОЖНО С ПОЛНЫМ ОСНОВАНИЕМ СКАЗАТЬ, ЧТО САМООТВЕРЖЕННЫЙ ТРУД СОВЕТСКИХ ЛЮДЕЙ В ТЫЛУ ВОЙДЕТ В ИСТОРИЮ, НАРЯДУ С ГЕРОИЧЕСКОЙ БОРЬБОЙ КРАСНОЙ АРМИИ, КАК БЕСПРИМЕРНЫЙ ПОДВИГ НАРОДА В ЗАЩИТЕ РОДИНЫ». (И. Сталин).

Партия Ленина—Сталина об'единяет, организует рабочих, крестьян, интеллигенцию, создает крепкие, нерушимые связи между ними, сплачивает их в единстве общих патриотических чувств. Ленинско-сталинская национальная политика партии сблизила народы Советского Союза, укрепила братскую связь между ними. Сталинская дружба народов нашей страны выдержала все трудности и испытания войны и еще более укрепилась.

Партия большевиков руководила сложнейшей и труднейшей организаторской работой по перебазированию промышленности в восточные районы страны. Наша партия направляет слаженное и быстро растущее военное хозяйство. Заводы, транспорт, колхозы—все наше народное хозяйство ежедневно чувствует твердую, направляющую руку большевистской партии, товарища Сталина.

Партия Ленина—Сталина выполняет важнейшую организаторскую работу на полях сражений в Отечественной войне. Враг бит сталинской стратегией, сталинской наукой военного дела. Партия призывает советских воинов овладевать всеми новейшими достижениями военного искусства, соединяя их с накопленным опытом гражданской войны, со славными боевыми традициями русской армии. Красную Армию вдохновляют образы наших великих предков—Александра Невского, Дмитрия Донского, Кузьмы Минина, Дмитрия Пожарского, Александра Суворова, Михаила Кутузова.

Под знаменем Ленина, руководимые Верховным Главнокомандующим Маршалом Советского Союза товарищем Сталиным, идут в бой советские воины и совершают подвиги бесстрашия, которым дивится мир. Благородные цели Великой Отечественной войны, указанные товарищем Сталиным, вдохновили советских людей на героические подвиги на фронте и на самоотверженный труд в тылу.

Партия требует от своих членов, чтобы они были впереди, на самых боевых, на самых опасных местах. Бесстрашие, мужество, стойкость, готовность бороться за советскую Родину, за дело народа, не щадя самой жизни,—это первое качество большевика. Народ наш видит, что большевики идут в первых рядах славных советских воинов, что большевики—первые организаторы славного партизанского движения, что большевики—организаторы социалистического соревнования. Авторитет большевистской партии, ее тесная связь с широкими массами трудящихся за время войны еще более возросли. Приток в партию особенно увеличился во время войны. В партию вступают передовые люди советского тыла—рабочие, колхозники, интеллигенция. Отважные бойцы перед атакой подают заявления о приеме в партию, просят считать их коммунистами, если смерть застигнет их на поле боя. Как святыню, хранят советские люди партийные и комсомольские билеты—знак доверия к ним и высокой чести.

«НИ ОДНА ПАРТИЯ НЕ ИМЕЛА И НЕ ИМЕЕТ ТАКОГО АВТОРИТЕТА СРЕДИ НАРОДНЫХ МАСС, КАК НАША БОЛЬШЕВИСТСКАЯ ПАРТИЯ. И ЭТО ПОНЯТНО—ПОД РУКОВОДСТВОМ ПАРТИИ БОЛЬШЕВИКОВ РАБОЧИЕ, КРЕСТЬЯНЕ И ИНТЕЛЛИГЕНЦИЯ НАШЕЙ СТРАНЫ ЗАВОЕВАЛИ СЕБЕ СВОБОДУ И ПОСТРОИЛИ СОЦИАЛИСТИЧЕСКОЕ ОБЩЕСТВО. В ДНИ ОТЕЧЕСТВЕННОЙ ВОЙНЫ ПАРТИЯ ПРЕДСТАЛА ПЕРЕД НАМИ, КАК ВДОХНОВИТЕЛЬ И ОРГАНИЗАТОР ВСЕНАРОДНОЙ БОРЬБЫ ПРОТИВ ФАШИСТСКИХ ЗАХВАТЧИКОВ. ОРГАНИЗАТОРСКАЯ РАБОТА ПАРТИИ СОЕДИНИЛА ВОЕДИНО И НАПРАВИЛА К ОБЩЕЙ ЦЕЛИ ВСЕ УСИЛИЯ СОВЕТСКИХ ЛЮДЕЙ, ПОДЧИНИВ ВСЕ НАШИ СИЛЫ И СРЕДСТВА ДЕЛУ РАЗГРОМА ВРАГА. ЗА ВРЕМЯ ВОЙНЫ ПАРТИЯ ЕЩЕ БОЛЕЕ СРОДНИЛАСЬ С НАРОДОМ, ЕЩЕ ТЕСНЕЕ СВЯЗАЛАСЬ С ШИРОКИМИ МАССАМИ ТРУДЯЩИХСЯ». (И. Сталин).

Партия большевиков ведет наш народ к победе. Большая часть советской земли, временно захваченной врагом, уже освобождена. Но он еще топчет нашу землю, он еще поганит своим смрадным дыханием советскую землю. Предстоят напряженные бои. Партия Ленина—Сталина призывает народ не успокаиваться на достигнутом, не предаваться благодушию. Удвоенная энергия требуется от всех советских патриотов. Большевики должны быть всегда впереди, живым примером самоотверженности и героизма для народа.

Под знаменем партии Ленина—Сталина, под мудрым руководством любимого вождя и полководца великого Сталина советский народ, Красная Армия полностью очистят советскую землю от немецко-фашистских захватчиков, одержат окончательную победу над врагом.

(Передовая «Правды» за 29 ноября)

ПАМЯТИ С. М. КИРОВА

ЛЕНИНГРАД, 30 ноября. (ТАСС). Завтра исполняется девятая годовщина со дня убийства фашистским наймитом великого сына нашей Родины С. М. Кирова.

Ленинградцы свято чтут память незабвенного Сергея Мироновича. На предприятиях, в учреждениях, в воинских частях проводятся доклады о жизни и борьбе пламенного трибуна революции.

Сегодня вечером начались беседы, посвященные Кирову, на предприятиях района, носящих его имя. С воспоминаниями выступают рабочие, знавшие Сергея Мироновича, встречавшиеся с ним за Нарвской заставой, где он часто бывал.

В лектории горкома ВКП(б) состоялась лекция на тему: «Киров — непримиримый борец против фашизма». Музей имени Кирова организовал передвижную выставку фотодокументов о жизни и деятельности Сергея Мироновича. Во всех школах города организуются доклады на тему о том, что сделал С. М. Киров для ленинградских детей.

КИРОВСКИЙ ЗАВОД, 30 ноября. (ТАСС). Танкостроители-кировцы свято хранят память о Сергее Мироновиче Кирове, имя которого с честью носит трижды орденоносный завод. Девятую годовщину со дня смерти Кирова коллектив отмечает новым достижением в деле помощи фронту. Передовые цехи, возглавляемые тт. Корф, Булгаковым, Хохловым, досрочно выполнили месячный план.

В цехах, в рабочих общежитиях проводятся беседы и доклады о жизни и деятельности С. М. Кирова. Заводская библиотека организовала выставку, показывающую жизненный путь и славную борьбу выдающегося деятеля нашей партии, одного из крупнейших строителей Советского государства. Комитет комсомола проводит теоретическую конференцию на тему: «Киров — пламенный борец против фашизма».

С воспоминаниями о Кирове выступают старые рабочие-путиловцы.

С. М. Киров.

От Советского Информбюро

ОПЕРАТИВНАЯ СВОДКА ЗА 30 НОЯБРЯ

В течение 30 ноября между реками СОЖ и ДНЕПР, северо-западнее ГОМЕЛЯ, наши войска, преодолевая сопротивление и контратаки противника, заняли несколько населенных пунктов и среди них РЕУТ, ДОРКИ, РОЗОВ, ПОЧКИ, МИХАЛЕВКА, ТАЛЫ.

Между реками ДНЕПР и БЕРЕЗИНА, южнее ЖЛОБИНА, наши войска с боями заняли несколько населенных пунктов.

В районе нижнего течения реки ПРИПЯТЬ наши войска с боями продвигались вперед и заняли населенные пункты ЗАМОСТЬЕ, [illegible], КРЫШИЧИ, ЮРЕВИЧИ, ГРЯДА, ГУТА, ЗАРАКИТНОЕ, КНУРОВКА.

По приказу Верховного Главнокомандования наши войска оставили город КОРОСТЕНЬ и заняли более выгодные для обороны рубежи.

В районе ЧЕРКАССЫ наши войска вели бои по расширению плацдарма на правом берегу ДНЕПРА и улучшили свои позиции.

Юго-западнее КРЕМЕНЧУГА наши войска в результате упорных боев овладели сильно укрепленными опорными пунктами противника ТАБУРИЩЕ, ЗАХАРЬЕВКА, РАЗОРОПОЛЬ, ЯНОВ, БОЛЬШАЯ МАКАРИХА.

В излучине ДНЕПРА, юго-западнее ДНЕПРОПЕТРОВСКА, наши войска, отбивая контратаки противника, улучшили свои позиции.

На других участках фронта—разведка и артиллерийско-минометная перестрелка.

В течение 29 ноября наши войска на всех фронтах подбили и уничтожили 99 немецких танков. В воздушных боях и огнем зенитной артиллерии сбит 61 самолет противника.

* * *

Северо-западнее Гомеля наши войска заняли несколько населенных пунктов. В одном районе противник, опираясь на заранее подготовленный промежуточный рубеж, сильным огнем и контратаками стремился не допустить продвижения наших войск. В течение дня немцы предприняли на этом участке до 15 контратак. Измотав гитлеровцев, части Н-ского соединения сломили их сопротивление и вновь продвинулись вперед. В боях уничтожено до 1.500 немецких солдат и офицеров. В одном населенном пункте наши бойцы захватили крупные склады с обмундированием и инженерным имуществом, три самоходных орудия, две минометных батареи, 42 пулемета и другие трофеи.

* * *

Между реками Днепр и Березина, южнее Жлобина, наши войска, взламывая оборону противника, продвинулись вперед и заняли несколько населенных пунктов. В боях за эти пункты уничтожено более батальона гитлеровцев, подбито 8 немецких танков, несколько самоходных и полевых орудий. Взято значительное число пленных.

* * *

В районе Черкассы наши войска продолжали вести бои по расширению плацдарма на правом берегу Днепра. Бойцы Н-ской части в результате ожесточенной схватки выбили немцев из сильно укрепленных позиций, уничтожив при этом 300 гитлеровцев. Противник, поспешно отступая, оставил 7 противотанковых орудий, 11 врытых в землю танков и много боеприпасов. На другом участке советские бойцы отбили неоднократные контратаки немцев, пытавшихся вернуть утраченный ими выгодный рубеж. Огнем наших пулеметчиков и снайперов противнику нанесены большие потери.

* * *

Юго-западнее Кременчуга части Н-ского соединения, преодолевая упорное сопротивление противника, овладели несколькими населенными пунктами. В боях за эти пункты уничтожено 600 вражеских солдат и офицеров и 32 немецких танка. На другом участке наши танкисты ворвались в населенный пункт и разгромили большую группу пехоты и колонну автомашин противника. Захвачены трофеи и пленные.

Советские летчики в воздушных боях за день сбили 22 немецких самолета.

* * *

В излучине Днепра, юго-западнее Днепропетровска, части Н-ского соединения отражали контратаки противника. К исходу дня наши бойцы стремительным ударом отбросили немцев и улучшили свои позиции. Противник потерял убитыми и ранеными до 800 солдат и офицеров. Подбито 17 немецких танков и 4 бронемашины.

Советские летчики продолжали наносить удары по войскам противника и уничтожили до 20 немецких танков, более 150 автомашин, 2 штабных автобуса и взорвали 2 склада с горючим.

Наша авиация в ночь на 30 ноября бомбардировала скопление немецких воинских эшелонов на железнодорожных узлах Знаменка и Апостолово. В результате бомбардировки разбито большое число вагонов. Возникли пожары, сопровождавшиеся сильными взрывами.

В воздушных боях наши летчики сбили 26 самолетов противника.

* * *

Партизанский отряд, действующий в одном из районов Калининской области, пустил под откос немецкий воинский эшелон, следовавший к линии фронта. В результате крушения разбиты паровоз, 6 платформ с автомашинами, 3 классных вагона с немецкими солдатами и 6 вагонов с военными грузами.

* * *

Пленный обер-ефрейтор 4 роты 478 полка 258 немецкой пехотной дивизии Бруно Миколайчак рассказал: «Свыше двух лет я прослужил в 710 пехотной дивизии, которая стояла в Северной Норвегии, в районе гор. Вадсо. В начале сентября меня направили в маршевый батальон «Лахланд», командиром которого был назначенный майор Гофмействер. Через несколько дней батальон распределили по разным частям и послали на передовую. Рота, в которую я попал, в первом же бою была разгромлена русскими. Командир 4 роты обер-лейтенант Флерен убежал, а я с группой солдат сдался в плен».

Кровавое злодеяние совершили немецко-фашистские мерзавцы над советскими детьми в станице Гостогаевская, Краснодарского края. Незадолго перед отступлением немецкий комендант Гофман, его помощник обер-фельдфебель Фитлер, унтер-офицеры Штурм, Лаубе, Шульц и полицейский Багмет с группой солдат врывались в дома и силой забирали детей в возрасте до 13 лет. К утру 20 сентября фашистские изверги собрали в комендатуру 40 детей. У комендатуры происходили душераздирающие сцены. Дети плакали, кричали. Матери рвали на себе волосы. Слезы детей не смягчили фашистских палачей. Полицейский Багмет увез детей в станицу Старотитаровскую и сдал их начальнику немецкого военного госпиталя.

Вскоре партизаны поймали и передали в руки советской власти полицейского Багмета. Этот бандит на следствии показал: «20 сентября я привез детей в станицу Старотитаровскую. Начальник немецкого военного госпиталя приказал вести ребят в специальную комнату. Там из них выкачали кровь. Когда детей вывели из комнаты, они были мертвенно бледны и не шевелились. Вскоре их трупы были вывезены за околицу станицы.

Кровь невинных детей зовет к беспощадной мести. Фашистские изверги своей головой должны ответить за это чудовищное злодеяние.

Собрание актива Махачкалинской парторганизации

29 ноября в клубе рыбников состоялось собрание Махачкалинского партийного актива, обсудившее задачи городской парторганизации в связи с докладом товарища Сталина о 26-й годовщине Великой Октябрьской Социалистической Революции.

На собрании присутствовало около 500 человек. С докладом выступил председатель Совнаркома ДАССР тов. Даниялов.

— Доклад товарища Сталина, — говорит тов. Даниялов, — является итогом борьбы советского народа за истекший год и боевой программой действий в борьбе за окончательный разгром немецко-фашистских захватчиков.

Истекший год был переломным в ходе Отечественной войны и в работе нашего тыла. Красная Армия, поддерживаемая самоотверженной работой советских людей на фабриках и заводах, шахтах и рудниках, на транспорте и в сельском хозяйстве, добилась крупных успехов. Но товарищ Сталин учит нас не останавливаться на достигнутом, не упиваться своими успехами. «Победа теперь близка, — говорит тов. Сталин, — но чтобы ее завоевать — необходимо новое напряжение сил, самоотверженная работа всего тыла, умелые и решительные действия Красной Армии на фронте».

Основными условиями самоотверженной работы тыла является требование: неуклонно выполнять план всеми без исключения предприятиями. Давать Красной Армии все больше вооружения, боеприпасов, обмундирования, продуктов питания, бесперебойно снабжать тыл необходимыми товарами и продовольствием.

Если судить по общим показателям, то промышленность Махач-Кала работает неплохо. Предприятия государственной промышленности города план за 10 месяцев выполнили на 100 процентов, артели промысловой кооперации — на 115,7 проц. Но за этими общими цифрами скрывается плохая работа многих предприятий.

Не выполняют своих заданий такие предприятия, как фабрика им. III-го Интернационала, кирпично-черепичный завод в Тарках, бондарный завод, мясокомбинат, винзавод и другие.

Из предприятий промысловой и инвалидной кооперации провалили выполнение плана артели: им. Дахадаева, «Интруд», «1 августа».

Эти предприятия недодали государству продукции на 2,5 миллиона рублей.

План в ассортименте выполняется главным образом за счет товаров, вырабатываемых из государственного фондового сырья. Для того, чтобы переработать государственное сырье не требуется ни [illegible]ности. А вот по товарам, вырабатываемым из местного сырья, где требуется хозяйственная инициатива и смекалка, план, как правило, не выполняется.

Многие предприятия не выполняют основных качественных показателей и допускают перерасход сырья, топлива, материалов, излишнюю затрату средств. Нередко производственные задания выполняются за счет большего числа рабочих, чем это предусмотрено планом. Такое положение имеется на бондарном заводе, на сульфатном промысле, на мясокомбинате, на швейной фабрике и т. д.

Большую тревогу у партийной организации города должны вызвать предприятия, систематически не справляющиеся со своими задачами, не выполняющие производственных планов. Задача партийной организации—вывести эти предприятия из прорыва и добиться, чтобы в городе не было ни одного предприятия, ни одной артели, не выполняющих плана. Надо серьезно заняться подготовкой квалифицированных кадров, повышением квалификации рабочих, внедрением механизации, поточной системы в производство.

С меньшим количеством рабочих — давать больше продукции — таково требование сегодняшнего дня, таков лозунг, за который должна бороться наша партийная организация, каждый коммунист на производстве.

Характеризуя работу сельского хозяйства, докладчик подвергает резкой критике серьезные недостатки городских колхозов и руководства ими.

В Махачкалинском районе всего 6 колхозов, с посевной площадью менее 2.000 гектар. Все они обслуживаются машинно-тракторной станцией. Но ни одна колхоз не справляется со своими задачами.

Весенние сельскохозяйственные работы в махачкалинских колхозах были проведены с большим опозданием и на низком агротехническом уровне. План полива посевов, уборочные работы и под'ем паров были сорваны. Вследствие этого часть посевов погибла, а другая часть — дала крайне низкий урожай.

Садоводство и виноградарство в колхозах запущено. Плохо производится посев озимых и под'ем зяби. Из 6 колхозов только 2 выполнили план осеннего сева и приступили к под'ему зяби.

Махачкалинские колхозы имеют самую низкую урожайность: по зерновым колосовым средняя урожайность составляет 6,3 центнера с гектара, по кукурузе — 3 центнера, по овощам средняя урожайность не превышает 30 центнеров с гектара.

Неудовлетворительно выполняется колхозами и план обязательных поставок государству, а план поставок овощей проваливается — выполнен лишь на 34,6 процента.

И надо прямо сказать, что такая безобразная работа колхозов не вызывает серьезной тревоги у руководителей городских организаций.

На обязанности всей партийной организации и в первую очередь партийного актива, наряду с улучшением работы промышленности, стоит задача по-большевистски взяться за под'ем колхозного производства, за организационно-хозяйственное укрепление колхозов.

Торгующие организации и предприятия общественного питания работают все еще неудовлетворительно. Десятимесячный план развития товарооборота по городу выполнен на 89 проц., потребителю недодано товаров на 15 миллионов рублей.

Товары широкого потребления занимают в товарообороте ничтожный процент.

Обмер, обсчет, обвес потребителей, грубое отношение к потребителю все еще не ликвидированы.

Все это об'ясняется тем, что за работой торгующих организаций нет надлежащего контроля ни со стороны самих руководящих работников этих организаций, ни со стороны горисполкома и горкома партии.

За последнее время специальной проверкой вскрыты факты бездушного, преступного отношения к нуждам семей фронтовиков. Отдел коммунального хозяйства горсовета за летний период отремонтировал лишь 90 квартир, тогда как нужно было отремонтировать 500 квартир. Значительная часть освобождаемых квартир горисполкомом предоставлена не семьям военнослужащих. Выделенные для семей фронтовиков дрова разбазаривались, расхищались.

Заканчивая доклад, товарищ Даниялов говорит: сердца всех советских людей наполнены одним стремлением — быстрее разгромить врага, очистить нашу землю от фашистской нечисти. Для достижения этой цели советский народ еще больше напрягает свои усилия.

Трудящиеся нашей республики, в том числе и трудящиеся Махач-Кала, отвечают на призыв товарища Сталина новыми трудовыми подвигами, усилением помощи фронту.

Задача партийной организации — по-боевому возглавить этот новый порыв советского патриотизма, мобилизовать всех трудящихся города на быстрейшее выполнение указаний товарища Сталина и тем самым приблизить час победы над ненавистным врагом.

По докладу тов. Даниялова развернулись оживленные прения.

Тов. Серажутдинов (горком ВКП(б) приводит примеры самоотверженной работы коллективов завода им. Гаджиева, порта, судоремонтных мастерских. Здесь в ответ на призыв товарища Сталина широко развернулся общественный смотр организации труда и быта рабочих, выявляются новые возможности для повышения производительности труда. В порту собрано более 60 предложений рабочих, направленных на улучшение организации труда и технологического процесса, в судоремонтных мастерских Каспфлота — 80 предложений и т. д.

Тов. Амиров — секретарь парторганизации Наркомзема говорит о неудовлетворительном руководстве колхозами со стороны горисполкома и в частности его земельного отдела.

— Нигде нет столько специалистов сельского хозяйства, — говорит тов. Амиров, — как в горисполкоме. Но они используются не по назначению и сельским хозяйством не руководят.

Зам. Наркомпроса тов. Обухович обратил внимание актива на неудовлетворительное положение с обучением детей. Многие дети в городе не охвачены обучением, нет достаточной заботы о детях фронтовиков.

В прениях выступили также тт. Рамазанов (горпрокурор), Петровский (горком ВКП(б), Багаева (горисполком), Меджидов (СНК ДАССР), Лю[illegible]ин (Наркомторг) и другие.

Собрание партийного актива единогласно приняло резолюцию, в которой намечены практические мероприятия по улучшению работы всех звеньев Махачкалинской городской парторганизации.

Партийный актив призвал всех коммунистов и непартийных большевиков города, на основе широко развернутой массово-политической работы — добиться выполнения исторических указаний товарища Сталина, направленных на быстрейшую победу над немецко-фашистскими захватчиками.

Последние известия

Последствия бомбардировки Берлина

СТОКГОЛЬМ, 30 ноября. (ТАСС). Газета «Нюа даглигт аллеханда» сообщает, что по всему Берлину расклеены приказы, строго запрещающие самовольную эвакуацию. Ни в коем случае не разрешается, в частности, покидать город детям. Несмотря на это, тысячи берлинцев ежедневно бегут из города.

Прибытие в СССР колумбийского Посланника г-на А. Мичельсен

29 ноября в Москву прибыл Чрезвычайный Посланник и Полномочный Министр Колумбии в СССР г-н А. Мичельсен.

На аэродроме г-на А. Мичельсена встречали зам. зав. Отделом американских стран НКИД т. Д. С. Чувахин и заместитель Заведующего Протокольного Отдела НКИД т. П. А. Бушуев.

Рост местной промышленности Сталинграда

Рост местной промышленности Сталинграда позволяет с каждым днем лучше обслуживать бытовые потребности горожан. Восстановленные цехи горпромкомбината выпускают кровати, ведра, обувь, швейные изделия.

40 промыслово-кооперативных артелей города, возобновившие работу весной и летом, выпустили товаров широкого потребления более, чем на 7 миллионов рублей. Свыше 100 мастерских, открытых в городе, ремонтируют обувь, одежду, изготовляют [illegible]

НАШ КИРОВ

Девять лет тому назад от злодейской руки троцкистско-зиновьевского бандита погиб верный сын партии Ленина—Сталина, пламенный народный трибун Сергей Миронович Киров. Его светлый образ навеки остался в сердцах трудящихся нашей страны. Народы Дагестана и всего Северного Кавказа с особой любовью вспоминают о нем — храбрейшем воине — великом гражданине нашей эпохи.

Это Киров повел трудящихся горцев и казаков Северного Кавказа в бой за свою свободу. Это он руководил горцами Дагестана в их борьбе против многочисленных контрреволюционных банд Гоцинского, Тарковского, Камилова, Алиханова и других. Он провозгласил советскую власть на Северном Кавказе и организовал Дагестанский Областной Комитет партии и партизанские отряды.

В 1918 году армия во главе с генералом Нури-Паша через трупы лучших сынов дагестанского народа—Казимагомеда Агасиева и Махача-Дахадаева пришла в Дагестан и свирепствовала в нем вплоть до 1919 года.

В 1919 году отборные белоказацкие полчища Деникина заняли Северный Кавказ и двигались на Дагестан. Существовавшее в Дагестане, так называемое «горское правительство», созданное в 1918 году штыками аскера Нури-Паши, вело тайные переговоры с Деникиным о мирной сдаче ему Дагестана.

С. М. Киров высоко оценивал значение Дагестана, как пункт, связывающий Астрахань с Баку и Северным Кавказом. Он, как никто, учитывал положение трудящихся горцев, стонавших под игом белогвардейцев и жаждавших встретиться со своей освободительницей — Красной Армией.

Киров в конце 1918 года через Уллубия Буйнакского организовал специальный полк в Астрахани для переброски в Дагестан. Созданный под руководством Кирова Дагестанский областной комитет РКП(б) во главе с тов. Буйнакским приступил к подготовке вооруженного восстания против «горского правительства».

Под руководством С. М. Кирова Дагестанский областной комитет РКП(б) проводил огромную работу с помощью командированных им из Астрахани коммунистов во главе с тов. Лещинским. Обком РКП(б) за короткий срок организовал отряды Красной конницы, рабочие дружины, готовые в любой момент обезоружить «горское правительство».

Однако силы контрреволюции сорвали подготовку восстания в Дагестане. Военному министру «горского правительства» ген. Халилову, получившему поддержку со стороны деникинцев, удалось арестовать весь состав Областного Комитета во главе с тт. Буйнакским, Лещинским и др., пропустить Деникина в Дагестан без единого выстрела.

Организованные под руководством С. М. Кирова и при активной помощи Анастаса Микояна краснопартизанские отряды в течение августа и первых дней сентября 1919 г. наголову разбили деникинский гарнизон в Касумкенте, полностью разгромили карательный отряд ген. Попова в ущелье Ая-Кака, вырезали полностью тысячный гарнизон полковника Шокалы в Гунибе и очистили все горные и предгорные районы от деникинщины.

Враги народа, деникинские шпионы и троцкистско-зиновьевские выродки всячески старались сорвать помощь Астрахани Северному Кавказу, Дагестану и Закавказью. Эти гнусные предатели готовили убийство Кирова и нескольких активных коммунистов и сдать волжскую твердыню Деникину. «Если в Астрахани устранить несколько активных советских работников, — говорил С. М. Киров, — может быть это торжество подлых негодяев было бы обеспечено. Крепкая работа в тылу — вот лозунг, который должен быть в сознании каждого рабочего».

Сергей Миронович Киров и его лучший друг—соратник великого Сталина—Серго Орджоникидзе во главе XI Армии, после упорных и стремительных боев, разгромив остатки деникинщины на Северном Кавказе, 30 марта 1920 года вышли навстречу к дагестанским партизанам — к порт-Петровску (Махач-Кала).

Киров и Орджоникидзе в своем приветствии красным партизанам Дагестана писали тогда:

«От имени победоносной Красной Армии мы приветствуем вас, горные сыны славного Дагестана. Тяжелые цепи, которыми вас сковали враги трудового народа, разбиты навсегда, и Советская Россия никогда не забудет той героической борьбы, которую вы в течение долгих месяцев вынесли на своих изможденных плечах».

Трудящиеся Дагестана с достоинством хранят память о своем бесстрашном вожде С. М. Кирове.

Когда пришла весть о злодейском убийстве С. М. Кирова, чабан Абуталим выразил свое негодование в известном «Плаче о Кирове»:

«Эта печальная весть дошла до меня, когда о другом я думал. Стиснув зубы до крови, до боли в висках, я осмотрел свое оружие...

Горе мне! Почему меня не было рядом с тобой, чтобы помешать этой пуле злодея. Почему меня не было рядом — я бы крепкой грудью своей защитил бы тебя, верный товарищ.

Эту песню слагая, клянусь я не в силах сдержать надрывающий сердце стон. От лютой злобы к врагу мое тело трясет лихорадка»...

Киров вечно жив в наших сердцах. Он и сейчас с нами разделяет радости побед, одержанных доблестной Красной Армией на фронтах Великой Отечественной войны против немецких оккупантов.

Н. ЭМИРОВ.

Теоретическая конференция

На-днях партийная организация нефтепромыслов Избербаш провела теоретическую конференцию по докладу товарища Сталина о 26-й годовщине Великой Октябрьской Социалистической Революции.

Теоретической конференции предшествовала большая подготовительная работа. Партийный и беспартийный актив глубоко изучил исторический доклад вождя.

По отдельным разделам сталинского доклада выступили на конференции тт. Панин—пом. директора промысла, Ткач—слесарь, Милехин — товаровед и работница Чальникова. Вслед за ними выступило еще 12 человек.

Теоретическая конференция прошла с большой активностью.

Г. КОВАЛЕВ.
Секретарь парторганизации нефтепромысла Избербаш.

ОБЩЕСТВЕННЫЙ СМОТР ОРГАНИЗАЦИИ ТРУДА И БЫТА НА ПРЕДПРИЯТИЯХ

Еще более усилим помощь фронту

Повысилась производительность труда

Уже несколько дней проходит общественный смотр организации труда и быта на заводе имени Магомеда Гаджиева.

Члены нашей смотровой бригады начали свою работу с бесед с каждым из рабочих, что можно и нужно сделать для улучшения работы, увеличения производительности труда.

Стахановец-фронтовик т. Касаточкин предложил поручить подсобным рабочим подноску опок к рабочему месту формовщика. Это даст возможность ускорить формовку. Его предложение поддержали все формовщики цеха. На следующий день, когда опоки были заранее поднесены к месту работы, формовщик Касаточкин на формовке одной важной детали выполнил свое задание вдвое больше обычного.

Брак, возникающий при литье, часто бывает потому, что при формовке из-за отсутствия яркого освещения, для формовщиков остаются незамеченными язвины в готовой форме. Я лично предложил закрепить за литейным цехом переносную электролампу, которой сумеет пользоваться каждый формовщик при выбивке формы. Предложение мое цеховая администрация приняла. Теперь у нас есть переносная лампа. Эта, на первый взгляд мелочь, долгое время оставалась незамеченной и в работе формовщиков вызывала часто брак.

К вопросам организации труда, наведению порядка в цехе приковано внимание всех рабочих. Модельщики в своем цехе убрали давно залежавшийся мусор. От группы модельщиков к нам поступило предложение — заменить ножи на строгальном станке. Это ускорит строгальные работы и предотвратит несчастные случаи.

Общественный смотр вызывает большую активность. У нас в цехе нет ни одного человека, который бы не знал о проведении этого важного мероприятия. Некоторые рабочие вносят устные предложения. Члены бригады их записывают и добиваются немедленного претворения в жизнь.

Н. НОВИЦКИЙ.
Бригадир смотровой бригады литейного цеха завода им. М. Гаджиева.

НА ЗАВОДЕ МАГОМЕДА ГАДЖИЕВА

Семь цеховых смотровых бригад и одна общезаводская по вопросам состояния культуры и быта работают сейчас на заводе им. М. Гаджиева. В смотр включились начальники смен, участков, стахановцы, инженеры и техники.

После того, как смотровые бригады пошли в цехи, в общежития и столовые, директор завода тов. Ворон провел совещание начальников цехов, мастеров смен, руководителей отделов, на котором обсудили задачи смотра и порядок его проведения. По распоряжению директора завода все предложения, касающиеся вопросов организации труда, после обсуждения на производственном совещании, передаются главному инженеру завода для немедленного внедрения в производство. Предложения, касающиеся улучшения быта рабочих, передаются коммерческому директору завода, а предложения, относящиеся к работе столовых, магазинов—начальнику ОРС'а. Таким образом, усилена ответственность заводской администрации за применение каждого предложения участников смотра.

В заводском коллективе общественный смотр вызвал большой интерес. Работа бригад заставляет руководителей цехов быстрее подтягивать отстающие участки. Так, например, пресс для испытания металла после ремонта восемь дней простоял в цехе № 2 в ожидании проверки его годности. В цехе не очень спешили с использованием его, а между тем отсутствие пресса увеличивало время на транспортировке деталей, занимало рабочую силу. Когда смотровая бригада начала свою работу, руководитель бригады, исполняющий обязанности помощника начальника цеха тов. Лисицын, обратил на это внимание и вместе с начальником цеха ускорил выпуск пресса. Теперь цех избавлен от лишней транспортировки деталей.

Общезаводская бригада по бытовым вопросам начала энергично свою работу. Участники бригады раскреплены по всем столовым, общежитиям, баням, мастерским бытового обслуживания.

В записной книжке руководителя бригады т. Мамедова более 10 предложений стахановцев, свои замечания и наблюдения сообщают ему участники бригады. Все это обсуждается всей бригадой и передается администрации. По предложению смотровой бригады заводская баня работает не только утром и днем, но и вечером. В общежитиях, особенно там, где живут холостяки, отводится отдельная комнатка-умывальня и кубовая.

Приток предложений и советов стахановцев увеличивается с каждым днем. В цехах теперь нет почти ни одного работающего, который бы не знал о проведении смотра.

В дни общественного смотра в заводском коллективе с новой силой развернулось социалистическое соревнование. Ни один из цехов не нарушает графика выпуска специальной продукции.

Т. ЯКУБ.

ВНЕСЕНО 61 ПРЕДЛОЖЕНИЕ

На всех участках махачкалинского порта широко проводят свою работу смотровые бригады. 61 предложение поступило за эти дни от портовиков.

Смотровая бригада, работающая в отделе механизации порта, обсудила предложение об установке под'емного крана на барже для разгрузочных операций с судна прямо на баржу, что ускорит время разгрузки на 20 проц.

На хлопковом участке бригада предложила удлинить перегруженную стрелу для под'ема груза на 5 метров. Это ускорит погрузку и разгрузку и освободит на этой работе пятерых грузчиков.

Растут ряды двухсотников

На токарном станке стахановца тов. Бойко гордо реет переходящий красный флажок. Уже третью декаду токарь Бойко держит первенство по смене. Его производственный показатель—три нормы. За ним идут токари: тт. Каравайцев, Шмалько. В ноябре они выполнили сменное задание на 250 процентов.

Каждый день на доске показателей появляются фамилии новых двухсотников. В числе их — тт. Баглай, Калашник, Ковчук, Облагин, Даудов и другие.

По одному из видов изделия, изготовляемого сменой мастера Мовчана, ноябрьское задание выполнено на три дня раньше срока.

В дни, когда на всю страну прозвучали слова вождя, зовущие к еще большему напряжению сил, рабочие смены тов. Мовчана заявили:

—Мы будем работать так, чтобы фронт каждый час чувствовал нашу помощь.

Свое слово они подкрепляют практическими делами. Недаром в третий раз руководитель смены мастер тов. Мовчан завоевывает первенство среди мастеров завода Двигательстрой.

Д. ПОСИЛИН.
Мастер участка цеха, где начальником тов. ИВАНЬКО.
Завод Двигательстрой.

— ⊙ —

Ценный почин комсомольско-молодежных бригад

В ответ на доклад товарища Сталина комсомольско-молодежные фронтовые бригады ряда московских предприятий выступили с предложением за счет улучшения организации труда и рационализации производства сократить число рабочих в бригадах, не снижая выработки продукции.

ЦК ВЛКСМ принял решение, в котором одобрил почин комсомольско-молодежных бригад московских предприятий и предложил всем комсомольским организациям широко распространить инициативу передовых бригад. (ТАСС).

На новостройках Союза. На строительстве Саларской гидроэлектростанции (Узбекская ССР) идет сборка деталей генератора.
Фото А. Штейнгардта. (ТАСС).

Военные действия в Италии

ЛОНДОН, 30 ноября. (ТАСС). Штаб войск союзников в Северной Африке сообщает, что части английской 8-й армии в результате ожесточенных боев продолжавшихся в течение 36 часов, прорвали главную оборонительную линию неприятеля на высотах к северо-западу от реки Сангро. Территория предмостного укрепления была увеличена на 4 мили в глубину и на 12 миль в ширину. Продвижение продолжается.

На фронте американской 5-й армии продолжаются активные действия патрулей. Части 5-й армии, продвинувшись вперед к северу от Венафро, заняли город Кастельнуово.

— ⊙ —

Борьба итальянцев против гитлеровских оккупантов

ЖЕНЕВА, 30 ноября. (ТАСС). По сведениям, опубликованным газетой «Либра Стампа», в Ломбардии и Пьемонте усиливается антигерманская деятельность. Происходят нападения на немецкие и итало-фашистские воинские части. Тысячи хорошо вооруженных итальянцев укрылись в горах Ломбардии и Пьемонта. Отсюда они совершают вылазки в долины, где нападают на оккупантов. Германское командование об'явило Ломбардию на осадном положении и запретило населению показываться на улице после 20 часов.

Большая часть рабочих итальянских предприятий отказывается работать. Предприятия почти бездействуют. Многие молодые итальянцы уходят в горы к партизанам.

— ⊙ —

Французские патриоты истребляют предателей

ЖЕНЕВА, 30 ноября. (ТАСС). Радио Виши передало выступление одного из прислужников Гитлера лавалевца Филиппа Анрио. Он заявил, что члены подпольных французских организаций ежедневно приводят в исполнение приговоры подпольных судов по казни лиц «лояльных французскому правительству», (т. е. марионеточному «правительству» Виши). Анрио со страхом констатировал, что подпольные организации держат в трепете лавалевские власти многих городов и деревень.

— ⊙ —

Протесты против освобождения из тюрьмы Освальда Мосли

ЛОНДОН, 29 ноября. (ТАСС). В Англии продолжаются протесты против освобождения из тюрьмы лидера английских фашистов Освальда Мосли. Исполком Лондонского профсовета, представляющего 300 тысяч членов профсоюзов, внес резолюцию, в которой говорится: «Мосли, независимо от того, болен он или здоров, остается потенциальной угрозой для демократических учреждений и благосостояния народа Англии».

Резолюции протеста против освобождения Мосли вынесли профсоюзы работников муниципальных учреждений, конторских служащих, почтовых работников, исполком цеховых старост Вулвичского арсенала, организация консервативной партии в Каффли, торговая биржа Хэмпстета (Лондон), 170 летчиков базы бомбардировочной авиации в Восточной Англии, многочисленные организации и советы тред-юнионов и местные организации лейбористской партии.

— ⊙ —

ПОСЛЕДСТВИЯ ЗЕМЛЕТРЯСЕНИЯ В ТУРЦИИ

АНКАРА, 30 ноября. (ТАСС). В районах Турции, подвергшихся землетрясению, разрушено много зданий. По сообщению газеты «Улус», в районном центре Ильгаз сохранилось только одно здание. В уездном центре Везиркопро, Самсунского вилайета, разрушено 60 процентов всех домов. В уезде Эрбаа вилайета Токат, здания, сохранившиеся после предыдущего, как известно весьма сильного землетрясения, на этот раз разрушены полностью. Сильно пострадали и многие большие населенные пункты. На раскопках зданий заняты, кроме спасательных команд, воинские части. Населению пострадавших районов оказана помощь.

По неполным данным, число убитых превышает 600 человек.

КОЛХОЗНЫЙ ЗОЛОТОЙ ФОНД

Был канун праздника. По улицам аула двигались арбы, доверху нагруженные мешками с зерном. Это колхозникам артели развозили очередной натуральный аванс. К 26-й годовщине Октября правление колхоза решило выдать на каждый трудодень еще по 2 килограмма кукурузы. Стахановке Измайловой Барият начислено 490 килограммов, рядовому колхознику Магомедову Акаму — 542 килограмма, а Бийбатырову Мустафе — 712 килограммов...

Председатель колхоза Саидов Бамат через окошко конторы наблюдал предпраздничное оживление в ауле. Он видел радостные лица колхозников, направлявшихся домой с подводами заработанного зерна, возвращающихся из Буйнакска горянок с праздничными обновками, купленными на базаре, дымящиеся трубы саклей, где женщины готовили к празднику обильные и вкусные яства.

Бамат сел готовиться к выступлению на торжественном собрании. Председатель весь погрузился в воспоминания. Прожит нелегкий год. Тем приятнее, сильнее чувствуешь теперь результаты успехов.

Шла весна 1943 года. Бамат с путевкой районных организаций приехал в свой родной аул. Его, инструктора райкома партии, рекомендовали председателем колхоза им. Орджоникидзе. Колхозники его знали. Бамат родился в этом ауле и до выдвижения в район много лет успешно руководил местным советом. Председателем колхоза его избрали единогласно.

— Теперь у нас работа должна пойти, — говорили колхозники, расходившись с собрания. — У Бамата твердая, но честная рука. Бамат колхоз вытянет.

А колхоз находился тогда в большом прорыве. Урожай в прошлом году убирали поздно, допустили огромные потери. Корма для скота остались на поле, и скот был настолько истощен, что о запряжке нечего было и думать. Пришлось просить у МТС трактор, чтобы подвозить хотя бы голодный паек скоту...

* * *

Наступила пора весенней пахоты. Что делать? Председатель собрал колхозный актив. Беседа была длительной и жаркой.

— Без ручной вспашки земли плана пахоты и сева не выполним, — предупреждал председатель. — А значит снова прорыв, снова бедный трудодень. Сознаю, что тяжело поднимать почву вручную. А нашим братьям на фронте легче биться с немцами? Да и кто виноват, как не мы сами, что довели скот до истощения?

На следующий день спозаранку комсомолка Гаджиева Сакинат, звеньевая — жена фронтовика Зайнутдинова Умурагиль, кандидат партии—колхозница Шапиева Хадижат и еще несколько активистов вместе с руководителями колхоза направились в поле. На их плечах лежали остро отточенные лопаты. Так началась «лопатная пахота».

Прошло несколько дней и на поле уже работали с лопатами до 200 колхозников и колхозниц. Развернулось соревнование — кто больше вспашет? Ежедневно на доске показателей красовались передовые бригады, звенья, отдельные колхозники. Комсомольцы Габитов Закарья и Гаджиева Сакинат вскапывали за день по 500 — 600 квадратных метров.

Так было поднято вручную 200 гектаров.

* * *

Участок Карантай расположен в 15 километрах от аула. Весной там предстояло сеять 120 га овса и 20 га ячменя. На участок надо было доставить свыше 900 пудов семян. Легко сказать — доставить. Но как трудно это сделать, когда шесть быков едва тянули небольшую бочку керосина для тракторов.

— И снова, — вспоминает Бамат, — на выручку пришли колхозные труженицы.

Четыре раза измеряли шагами дорогу на Карантай и обратно колхозницы Измаилова Барият, Дагирова Зумруд, Нажмутдинова Бажув, Гаджи-мурадова Султанат, Гаджиева Умурагиль и многие другие горянки. Каждая из них перенесла по 150 килограммов семян.

Так были перенесены 900 пудов семян.

— Вот они наши славные гвардейцы тыла — записывал в своем блокноте председатель. — Благодаря им наш колхоз сумел на 10 дней раньше срока выполнить план сева яровых на площади 800 гектаров.

* * *

На окраине аула, рядом со скотными дворами, расположилась колхозная мастерская. Ведает ею Арсланбеков Яхья. Ему за 60 лет. И все мастера у него, да и почти весь штат мастерской, седовласые старики. Еще только закончился осенний сев, а у Яхьи и его помощников уже все готово к весне, и даже к лету. Старики уже отремонтировали все 6 колхозных сеялок, 18 сенокосилок, 2 жатки. В нынешнем году мастерская выпустила 52 пары колес и много другого инвентаря.

Бамат вспоминает весенний день, когда к нему пришел старый Яхья и потребовал отвести для мастерской 7 гектаров земли.

— Зачем? — удивился тогда председатель.

— Кукурузу сверх плана будем сеять. Со своей работой в мастерской мы и днем справимся, а по утрам и вечерами будем ухаживать за кукурузой. Война теперь, сам знаешь. Воевать мы стары, а работать в тылу за-двоих сможем и обязаны. Ведь ты же нам читал речи Сталина, а вождь от нас такой работы и ждет.

Пришлось уступить просьбе стариков. И теперь возле мастерской лежит огромная гора початков кукурузы. Там 11 тонн. Все они — сверх плана.

* * *

Когда уходили поздно вечером с поля, участок пшеницы возле оврага оставался несжатым. И что за чудо, удивлялись на следующее утро колхозники, участок весь сжат, хлеб связан и снопы сложены в ровные ряды.

— А ночи, какие теперь стоят? — улыбаясь спрашивала изумленных колхозниц Абдуллаева Сепю. — Луна светит, видно, хоть иголки собирай. Так вот мы с Бике и решили: с вечера немного отдохнуть и айда снова на поле. Вот вам и все чудо. У нас с Бике за вчерашний день выработано по три нормы. Сегодня в соревновании победители — мы.

Весть о почине Абдуллаевой Сепю и Шапиевой Бике быстро облетела все поля, все улицы селения. С той поры творить «ночные чудеса» на жатве хлебов стали многие.

* * *

Много примеров самоотверженной работы колхозников и колхозниц вспомнил Бамат, готовясь к торжественному собранию. Его блокнот испещрен многочисленными записями и фамилиями.

— Колхозный золотой фонд — улыбается Бамат, называя фамилии передовых людей. В том фонде и бригадир 1-й полевой бригады Магомедов, собравший с 64 га 1.120 центнеров кукурузы, и звеневод Мама Аварханов, выработавший за 9 месяцев 287 трудодней, и 13-летний ездовой Акаев Гаджи, на чьем счету уже числится 175 трудодней, и десятки других.

Этим людям колхоз обязан тем, что за один год сумел снова окрепнуть, твердо стать на ноги. Это они — люди золотого фонда — сумели в нынешнем году утроить урожай картофеля и в полтора раза увеличить урожай кукурузы. Это они помогли колхозу во-время и без потерь убрать уже весь урожай на месяц раньше, чем в прошлом году закончить осенний сев, к годовщине Октября завершить подготовку к зимовке скота. Им колхоз обязан и тем, что досрочно рассчитался по всем своим обязательствам с государством. На заготовительные пункты доставлено свыше 32.000 пудов хлеба, овощей, картофеля, мяса, молока, да кроме того, 17.325 яиц, 1.660 кож, 7.000 пудов сена. Чтобы вывезти сразу эти продукты надо большой железнодорожный состав.

Богаче стал и трудодень. В прошлом году колхозники получили на трудодень всего по 500 граммов пшеницы и 700 граммов кукурузы. В нынешнем году только авансом роздано по 500 граммов пшеницы и по 2 килограмма кукурузы, а к концу года получат еще по 1 килограмму пшеницы и минимум по 3 килограмма кукурузы на каждый трудодень.

* * *

Бамат просматривает сводку колхозного бухгалтера Мустафы о предварительных итогах работы колхоза за год.

— А что если эту сводку да дать почитать Сталину, — обращается председатель колхоза к вошедшему парторгу Алиеву Ибрагиму. — Останется ли доволен Иосиф Виссарионович?

— Нет, — решает Бамат. — Мало мы еще сделали, особенно, если учесть, что время военное. И председатель колхоза начинает перечислять многочисленные неиспользованные возможности. И в нынешнем году многие люди не выработали минимума трудодней. Вот у Ширяева Дагира на счету всего 46 трудодней, у Салаватова еще меньше — 16. Многое можно еще сделать для дальнейшего роста урожая, увеличения поголовья скота и его продуктивности, для того, чтобы еще больше давать стране и фронту хлеба и продуктов.

Бамат продолжает свои записи. Теперь он записывает задачи, стоящие перед колхозом.

— Главная наша задача, — пишет председатель, — выращивать актив, наш колхозный золотой фонд, ширить ряды наших гвардейцев тыла.

Р. ВОРОНОК.
Колхоз им. Орджоникидзе, сел. Н. Казанище, Буйнакского района.

С У Д

Саботажник хлебосдачи Каибов осужден

Каибов Арслан-Али, будучи председателем колхоза им. Маркова, Кумторкалинского района, злостно саботировал сдачу хлеба государству. Он разбазаривал зерно, израсходовал на внутриколхозные нужды на 725 центнеров зерна больше, чем полагалось. И это в то время, когда колхоз не выполнил план сдачи хлеба государству в количестве 1.107 центнеров.

Во время уборки урожая Каибов не организовал сбор колосьев и на площади 70 га в поле осталось много колосьев с зерном.

За саботаж хлебопоставок и разбазаривание зерна нарсудом Кумторкалинского района Каибов Арслан-Али осужден к одному году лишения свободы.

Приговор нарсуда утвержден Верховным судом ДАССР.

Н. ДАМАДАНОВ.
Зам. председателя Верховного суда ДАССР.

Ответственный редактор В. ПУТЕРБРОТ.

Даггостеатр
Спектакли Государственного кумыкского театра
Лауреат Сталинской премии У. Гаджибеков.
«АРШИН-МАЛ-АЛАН»
Музкомедия в 4-х действиях.
Постановка художественного руководителя народного артиста ДАССР Рустамова Г. А.
Начало в 7 час. 30 мин. вечера
Билеты продаются.

Кино-театр «ТЕМП»
СЕГОДНЯ
демонстрируется новый американский художественный фильм
«МИССИЯ В МОСКВУ»
Анонс: новый звуковой фильм
«ДВА БОЙЦА»

Редакции газеты «Дагестанская правда»
требуется ОПЫТНЫЙ КОРРЕКТОР.
Обращаться: Пушкинская, 6, к ответ. секретарю, по телефону 8-04.

Дагестанский отдел распространения и экспедирования печати при Управлении связи ДАССР
с 1 декабря 1943 года открывает
ПОДПИСКУ НА ГАЗЕТЫ И ЖУРНАЛЫ НА 1944 ГОД.

Подписку принимают все городские и районные отделы Союза печати при райконторах связи от организаций и учреждений, согласно лимитов, утвержденных ГК и РК ВКП(б) на 1944 год.

Сроки подписки:
На центральные газеты и журналы—10 декабря 1943 г., на республиканские издания — 20 декабря 1943 г.
Даготдел РЭП.

ТРЕБУЮТСЯ:

Типографии издательства «Дагправда», —шофер и сторож. Обращаться: Пушкинская, 6, к директору.

Водкантресту—для постоянной работы контролеры, счетоводы, лаборанты, слесаря, землекопы, подсобные рабочие, электромонтер, охранники. Кроме того, требуются женщины для обучения специальностям машинистов насосной станции.

Все принятые на работу обеспечиваются столовой. Обращаться по адресу: Октябрьская, 4.

Адрес редакции и издательства: Махач-Кала, Пушкинская, 6. Телефоны: зам. ответ. редактора и отдел партийной жизни — 1-05, ответ. секретаря — 8-04, общий — 3-22, отделов: промышленно-транспортного, военно-оборонного — 2-48, сельскохозяйственного — 7-83, писем и рабселькоров — 7-83 два звонка, выпускающего — 8-44, издательства — 1-87.

Ц4794. Типография издательства «Дагестанская правда». Тираж 29.600.

Пролетарии всех стран, соединяйтесь!

ДАГЕСТАНСКАЯ ПРАВДА

Орган Дагестанского Обкома, Махачкалинского ГК ВКП(б) и Верховного Совета ДАССР

№ 240 (6506) | Пятница, 3 декабря 1943 г. | Цена 20 коп.

Клятва молодых патриотов

Чувство гордости за нашу социалистическую Родину, за нашу любимую Красную Армию вызвал у советских людей доклад товарища Сталина о XXVI годовщине Великой Октябрьской Социалистической Революции. Каждое слово вождя — это голос народа, выражение его силы, уверенности в победе, воли к борьбе до полного разгрома немецких захватчиков.

Победа близка, но советские люди твердо помнят мудрые слова своего вождя: «ПОБЕДА НЕ ДАЕТСЯ БЕЗ БОРЬБЫ И НАПРЯЖЕНИЯ. ОНА БЕРЕТСЯ С БОЯ». Поэтому бойцы, офицеры и генералы, рабочие и колхозники, советская интеллигенция обязуются умножить усилия, чтобы не дать врагу передышки, скорей добить его и изгнать из пределов нашей Родины. В социалистических обязательствах заводов, фабрик, железных дорог, колхозов, совхозов мы видим новое проявление советского патриотизма, которым славится наш народ.

Одним из замечательных патриотических документов нашего времени является письмо комсомольцев и молодежи Советского Союза товарищу Сталину в канун 25-летия ВЛКСМ. Более семнадцати миллионов молодых патриотов подписали боевую клятву: оружием и трудом, удесятеренной энергией, еще большей дисциплиной и организованностью изо-дня в день ковать победу над врагом.

Обсуждение и подписание письма товарищу Сталину вылилось в демонстрацию беззаветной преданности нашей молодежи Родине, партии, нашему вождю и учителю великому Сталину. Принятие письма товарищу Сталину явилось крупнейшим событием в жизни нашей молодежи, в жизни комсомола. Каждый юноша, каждая девушка, подписывая письмо, сознавали, какую огромную ответственность берут они на себя обязательствами перед товарищем Сталиным, перед всем народом.

Молодежь приступила к выполнению обязательств.

В ответ на доклад товарища Сталина фронтовые комсомольско-молодежные бригады выступили с новой инициативой: за счет улучшения организации труда, рационализации производства обеспечить выполнение установленных бригадам заданий с меньшим количеством рабочих. У инициатора этого большого дела, московской комсомолки Екатерины Барышниковой, мысль о работе с сокращенным количеством членов бригады возникла именно в связи с желанием как можно лучше выполнить клятву, данную товарищу Сталину накануне юбилея комсомола. Теперь уже в Москве и Московской области насчитывается 640 комсомольско-молодежных бригад, поддержавших начинание Екатерины Барышниковой. Бригады уже высвободили свыше 2 тысяч рабочих и работниц.

Новое движение начинает распространяться по стране. Сведения о сокращении числа работников во фронтовых комсомольско-молодежных бригадах поступают из Горького, Свердловска, Челябинска, Молотова, Вологды. На одном из заводов города Кузнецка, Пензенской области, бригада Чернявской, состоявшая из 16 человек, взялась перевыполнить задание с вдвое сокращенным числом работников, и 8 человек не только сделали работу 16, но к 28 ноября в несколько раз перевыполнили месячное задание! Молодежь рационализирует производство, по-новому организует свой труд, придумывает новые приспособления, и это дает значительное повышение производительности труда.

Опыт работы комсомольско-молодежных фронтовых бригад, выполняющих план с меньшим числом работников, надо всемерно распространить! Московская партийная организация одобрила почин комсомольцев. Горьковский и Свердловский горкомы партии вынесли постановления о всемерном развитии движения молодежных бригад. Поддержка со стороны партийных организаций, несомненно, поможет сделать массовым движение молодежи.

Большие обязательства в письме товарищу Сталину взяли на себя комсомольцы советской деревни. Памятуя о том значении, какое имеет для фронта и тыла увеличение продовольственных ресурсов государства, комсомольцы, сельская молодежь продают государству хлеб из личных запасов. Бригада знатной рязанской трактористки Дарьи Гармаш продала государству 244 пуда хлеба. Комсомольцы одного из колхозов Новосибирского сельского района продали 350 пудов хлеба. Пример передовых комсомольцев, несомненно, достоин подражания всей молодежи.

В районах, освобожденных от немецких захватчиков, полным ходом развернулась работа по восстановлению хозяйства и культуры. «НО ЭТО ТОЛЬКО НАЧАЛО. НАМ НЕОБХОДИМО ПОЛНОСТЬЮ ЛИКВИДИРОВАТЬ ПОСЛЕДСТВИЯ ХОЗЯЙНИЧАНИЯ НЕМЦЕВ В РАЙОНАХ, ОСВОБОЖДЕННЫХ ОТ НЕМЕЦКОЙ ОККУПАЦИИ, ЭТО БОЛЬШАЯ ОБЩЕНАРОДНАЯ ЗАДАЧА. МЫ МОЖЕМ И ДОЛЖНЫ РЕШИТЬ ЭТУ ТРУДНУЮ ЗАДАЧУ В КОРОТКИЙ СРОК». (И. Сталин).

Комсомольские организации приступили к реализации обязательств, данных в письме товарищу Сталину о восстановлении Донбасса. Двинулись в Донбасс первые десятки вагонов с материалами, оборудованием, инструментами, культинвентарем, изготовленными и собранными комсомольцами и молодежью.

В Калининской, Смоленской, Орловской и других областях создаются новые комсомольско-молодежные восстановительные бригады. В ряде мест комсомольцы и молодежь заработали и собрали в помощь детям, пострадавшим от немецких захватчиков, миллионы рублей, много предметов широкого потребления и другое имущество.

В письме товарищу Сталину молодые патриоты обещали оказать всемерную помощь черной металлургии, снабдить мартены металлическим ломом. В ряде областей еще активнее идут воскресники по сбору и отгрузке лома.

Нет нужды доказывать, сколь велико значение усилий молодых патриотов, стремящихся с честью выполнить свои обязательства, данные в письме товарищу Сталину. Задача комсомольских организаций состоит в том, чтобы возглавить инициативу молодежи, сделать передовой опыт достоянием широких масс.

Борьба за выполнение обязательств, взятых в письме товарищу Сталину, должна стоять в центре внимания комсомольских организаций. Как никогда нужна сейчас в комсомоле кипучая организаторская и пропагандистско-агитационная работа. Нужно, чтобы каждый молодой человек считал делом своей чести точное и полное выполнение социалистического обязательства, как конкретного вклада в нашу великую борьбу за полный разгром немецких захватчиков.

Выполнение обязательств, принятых комсомольцами и молодежью, не может не интересовать наши партийные, профсоюзные, советские, хозяйственные организации. Партийные организации должны повседневно руководить комсомолом, помогать выполнению обязательств, взятых комсомольцами и молодежью. Ряд обкомов партии — Калининский, Татарский, Ярославский, Горьковский и другие — рассмотрели и утвердили мероприятия обкомов комсомола по выполнению обязательств, взятых молодежью. Реализация обязательств 17 миллионов молодых патриотов — это дальнейшее усиление помощи фронту.

Молодые патриоты, крепко держите слово, данное великому Сталину!

(Передовая «Правда» за 2 декабря).

В Совнаркоме ДАССР и Обкоме ВКП(б)

Совнарком ДАССР и бюро Обкома ВКП(б), отмечая самоотверженный труд членов звена т. Какаевой Зубайдат из колхоза им Кирова, сел. Адиль-Янги-Юрт, Бабаюртовского района, получившего с закрепленных за звеном 19 гектаров кукурузы в среднем по 39 центнеров в кочанах с каждого гектара, постановили:

1. Занести звено т. Какаевой Зубайдат из колхоза им. Кирова, Бабаюртовского района на республиканскую Доску почета.
2. Премировать отрезами шелка на платье звеньевую т. Какаеву Зубайдат и членов звена тт. Гаджиеву Умуйхан, Мусаеву Марьян, Гаджиеву Укуй, Гарунову Чубай, Мусаджиеву Рамия, Мусаджиеву Абидат, Махмудову Нургида и Шихаеву Гарайхат.

Наркому земледелия тов. Магомедову предложено вручить премии.

Совнарком ДАССР и Обком ВКП(б) призывают всех колхозников последовать примеру звена тов. Какаевой Зубайдат и по-военному подготовиться к получению высокого урожая в 1944 году.

Последние известия

Совещание Рузвельта, Чан Кай-Ши и Черчилля в Северной Африке

ЛОНДОН, 2 декабря. (ТАСС). Как передает агентство Рейтер из Каира, 1 декабря там было опубликовано следующее коммюнике:

«Президент Рузвельт, генералиссимус Чан Кай-ши и премьер-министр Черчилль вместе со своими соответствующими военными и дипломатическими советниками закончили конференцию в Северной Африке. Опубликованно следующее общее заявление:

«Несколько военных миссий договорились о будущих военных операциях против Японии. Три великих союзника выразили свою решимость оказывать неослабевающее давление на своих жестоких врагов на море, на суше и в воздухе. Это давление уже усиливается. Три великих союзника ведут эту войну, чтобы остановить и покарать агрессию Японии. Они не стремятся ни к каким завоеваниям для самих себя и не имеют никаких помыслов о территориальной экспансии. Их цель заключается в том, чтобы лишить Японию всех островов на Тихом океане, которые она захватила или оккупировала с начала первой мировой войны 1914 года, и в том, чтобы все территории, которые Япония отторгла у китайцев, как например, Манчжурия, Формоза и Пескадорские острова, были возвращены Китайской республике. Япония будет также изгнана со всех других территорий, которые она захватила при помощи силы и в результате своей алчности. Вышеуказанные три великие державы, помня о порабощенном народе Кореи, решили, чтобы в должное время Корея стала свободной и независимой. Имея в виду эти цели, три союзника, в согласии с теми из Об'единенных наций, которые находятся в состоянии войны с Японией, будут продолжать вести серьезные и длительные операции, необходимые для того, чтобы обеспечить безоговорочную капитуляцию Японии».

От Советского Информбюро

ОПЕРАТИВНАЯ СВОДКА ЗА 1 ДЕКАБРЯ

В течение 1 декабря между реками СОЖ и ДНЕПР, северо-западнее ГОМЕЛЯ, наши войска, преодолевая сопротивление и контратаки противника, продолжали вести наступательные бои, в ходе которых заняли несколько населенных пунктов.

В районе нижнего течения реки ПРИПЯТЬ наши войска с боями продвигались вперед и заняли несколько населенных пунктов, в том числе районный центр Полесской области НАРОВЛЯ.

В районе ЧЕРКАССЫ наши войска, отбивая контратаки пехоты и танков противника, продолжали вести бои по расширению плацдарма на правом берегу ДНЕПРА.

Юго-западнее КРЕМЕНЧУГА наши войска, в результате упорных боев, овладели сильно укрепленными опорными пунктами противника ВЕЛИКАЯ СКЕЛЕВА, МАЛАЯ СКЕЛЕВА, МИРОНОВКА, КРАСНОУРАЛЬСК, НОВО-ПОКРОВКА, ЮЛКАНОВКА, БАНДУРОВКА.

На других участках фронта — разведка и артиллерийско-минометная перестрелка.

В течение 30 ноября наши войска на всех фронтах подбили и уничтожили 49 немецких танков. В воздушных боях и огнем зенитной артиллерии сбито 46 самолетов противника.

ОПЕРАТИВНАЯ СВОДКА ЗА 2 ДЕКАБРЯ

В течение 2 декабря между реками СОЖ и ДНЕПР, северо-западнее ГОМЕЛЯ, наши войска, продолжая наступление, заняли более 80 населенных пунктов и среди них крупные населенные пункты КАНАВА, ЗВОНЕЦ, СТАРЫЙ ГОВСК, КЛЕТИЩЕ, ПЕТРАВИЧИ, ХИЗОВЕ, БЕРЕСТОВЕЦ, МЕРКУЛОВИЧИ, ГОЛОВАЧИ, ЛОЗОВ, НЕГОВКА, БРОННИЦА; ЗАБАБЬЕ, ГУБИЧИ, ДЕДОВ КУРГАН, НЕСОЕВ, НИКОЛАЕВ.

В районе нижнего течения реки ПРИПЯТЬ наши войска с боями продвигались вперед и заняли населенные пункты НИЖНИЙ МЛЫНОК, ЗАВОЙТЬ; СМОЛЕГОВ, БУДА, БУДКИ, ГОЛОВЧИЦЫ, ГРУШЕВКА, АНТОНОВ.

В районе ЧЕРКАССЫ наши войска отбивали контратаки пехоты и танков противника и нанесли ему большие потери в живой силе и технике.

Юго-западнее КРЕМЕНЧУГА наши войска, преодолевая сопротивление и контратаки противника, овладели сильно укрепленными опорными пунктами его обороны СКОБЬЕВКА, РЕВОВКА, ЗОЛОТАРЕВКА, СЕРЕБРЯНАЯ, ФЕДОРКИ, ДМИТРОВКА, ПРОТОПОПОВКА.

На других участках фронта — разведка и артиллерийско-минометная перестрелка.

В течение 1 декабря наши войска на всех фронтах подбили и уничтожили 71 немецкий танк. В воздушных боях и огнем зенитной артиллерии сбито 23 самолета противника.

* * *

Северо-западнее Гомеля наши войска разгромили несколько узлов сопротивления противника и, продолжая наступление, заняли более 80 населенных пунктов. Уничтожено до 1.500 немецких солдат и офицеров, подбито и сожжено 26 танков и 2 бронемашины противника. Захвачены трофеи в том числе 25 крупнокалиберных минометов и большой склад боеприпасов. Взяты пленные. На другом участке советские артиллеристы произвели мощный огневой налет на расположение противника и нанесли немцам большой урон в живой силе и технике.

* * *

В районе нижнего течения реки Припять части Н-ского соединения, отражая контратаки противника, продвигались вперед и заняли несколько населенных пунктов. Под ударами советских частей немцы вынуждены оставлять свои подготовленные к обороне позиции. Наши бойцы уничтожили до батальона гитлеровцев, подбили 5 танков и 3 бронемашины.

* * *

В районе Черкассы наши войска отбивали контратаки пехоты и танков противника. Немцы подтянули в этот район крупные силы и, не считаясь с большими потерями, бросали их в бой. Части Н-ского соединения, отражая вражеские контратаки, сожгли и подбили 24 немецких танка. На поле боя осталось свыше 1.000 вражеских трупов. Огнем зенитной артиллерии сбито 8 немецких самолетов.

* * *

Юго-западнее Кременчуга части Н-ского соединения, сломив сопротивление противника, овладели рядом сильно укрепленных опорных пунктов. В районе населенного пункта Бандуровка советские бойцы захватили у немцев большие трофеи, в числе которых 27 танков и 25 бронетранспортеров. На другом участке нашими войсками уничтожена колонна автомашин с пехотой противника. Убито и ранено более 400 гитлеровцев. Взято значительное число пленных. Захвачены 7 орудий, 36 пулеметов, 11 противотанковых ружей, много винтовок, автоматов и различного военного имущества.

* * *

Авиацией Черноморского флота потоплены транспорт противника водоизмещением в 2 тысячи тонн, буксир и 3 самоходных баржи, одна из них груженая автомашинами, а другая — танками. Кроме того, повреждены 2 немецких транспорта и 5 самоходных барж.

* * *

Партизанский отряд, действующий в одном из районов Полесской области, в течение двух дней пустил под откос 3 немецких воинских эшелона, следовавших к линии фронта. Уничтожено 2 паровоза, 7 классных вагонов, 5 вагонов с боеприпасами и несколько платформ с орудиями. Партизаны этого же отряда обстреляли из противотанковых ружей несколько поездов противника. Выведено из строя 6 паровозов, убито и ранено 128 гитлеровцев, сопровождавших эшелоны.

* * *

В ожесточенных боях Красная Армия перемалывает живую силу и технику противника. Как сообщают пленные солдаты, некоторые немецкие дивизии, ввиду своей малочисленности, расформированы. Это подтверждается также захваченными документами. Например, в перехваченном приказе командира 262 немецкой пехотной дивизии говорится: «Много наших солдат пало, очень многие ранены, а некоторые попали в плен. Ввиду того, что общее положение в настоящее время не позволяет произвести укомплектование наших пехотных полков, командование приказало слить остатки частей 262 дивизии и включить их в 56 пехотную дивизию. Это является для всех нас тяжелым ударом...».

Пленный солдат 2 санитарной роты 293 немецкой пехотной дивизии рассказал: «Недавно нам об'явили приказ о расформировании дивизии. Приказ гласил: «293 дивизия стала столь малочисленной, что вместо штаба ею вполне может управлять один человек. Оставшиеся подразделения об'единяются в боевую группу под командованием майора Шульце. Боевая группа подчиняется командованию 866 полка 355 пехотной дивизии».

Перешедший на сторону Красной Армии унтер-офицер Генрих Б. сообщил, что 333 немецкая пехотная дивизия понесла огромные потери и ее остатки переданы 294 немецкой пехотной дивизии.

Пленный офицер 3 батареи 340 артиллерийского полка 340 немецкой пехотной дивизии Вальтер Маккерт рассказал: «Наш артиллерийский полк растерял всю материальную часть. 327 и 377 пехотные дивизии ввиду ужасных потерь теперь об'единены в одну дивизию под командованием полковника Помм».

* * *

На-днях Советское Информбюро сообщило, что в Себеже и Бобруйске немецкие военные власти, пытаясь замести следы своих преступлений, сжигают трупы расстрелянных ими советских граждан. Подобные сообщения поступают и из других советских районов, временно оккупированных немцами. В Минске немецкие военные власти создали несколько специальных команд для уничтожения могил в окрестностях города. Команды вскрывают многочисленные ямы, в которых похоронены тысячи загубленных немцами советских граждан, извлекают трупы, обливают бензином и сжигают их. Советские граждане, которых немцы под угрозой оружия заставили производить раскопки могил, были убиты, а трупы их также сожжены. Тем же заняты немецкие военные власти и в г. Орше. Во второй половине ноября гитлеровцы приступили к вскрытию могил, в которых похоронено много мирных советских граждан, павших от рук фашистских палачей. На автомашинах трупы были перевезены на Оршанский льнокомбинат и брошены в топки.

Немецко-фашистские власти пытаются скрыть следы преступлений, совершенных ими на советской земле. Гитлеровцы боятся расплаты за свои чудовищные злодеяния. Но никакие ухищрения не спасут немецко-фашистских мерзавцев от сурового возмездия.

Рассказ белорусской девушки

ДЕЙСТВУЮЩАЯ АРМИЯ, 1 декабря. **(Спец. корр. ТАСС).** Белорусская колхозница 18-летняя Лена Масленникова была насильно увезена немцами в Германию. Трудно представить себе то, что пережила девушка на гитлеровской каторге. Все же ей удалось вернуться на родину. Вот что она рассказывала:

— В мае 1942 года немцы схватили меня и еще двух девушек из нашей деревни Машу Тарасенко и Полю Лосеву. На следующий день нас привезли в Могилев. Здесь уже было около 4.000 юношей и девушек в возрасте от 16 до 22 лет. Всех нас, как скот, загнали в теплушки и повезли. Из вагона нас никуда не выпускали. Далеко за Могилевом нас выгрузили на какой-то маленькой станции и загнали в поле, огороженное колючей проволокой и тут об'явили, что везут на работу в Германию.

Началась сортировка. Немецкие врачи осматривали нас, щупали руки, ноги, разглядывали зубы. На следующий день меня с группой других девушек отправили в Штеттин на канатную фабрику.

Сразу же по приезде в Штеттин нас всех загнали в барак и заперли. К груди прикрепили клеймо: кусок синей материи с белыми буквами «ОСТ». Барак находился в двух километрах от фабрики. На работу и обратно нас водили под конвоем. Кроме фабрики и барака, мы ничего не видели.

Истощали мы страшно. В сутки давали крошечный кусочек хлеба и тарелку эрзац-супа. Ходили мы оборванные, босые.

На 7-й месяц каторги меня, уже как инвалида, отправили обратно в Белоруссию. Около 2.000 таких же измученных калек, как и я, повезли под конвоем из Германии. А по дороге тысячи полторы выгрузили и снова погнали на работу. Я же еле-еле добралась до своего родного Чериковского района.

А. ОКУНЕВ.

Хлеб освобожденным районам

Мы, колхозники и колхозницы сельхозартели им. 8-го марта, Кумторкалинского района, на своем общем собрании решили оказать братскую помощь нашим братьям, сестрам и их детям, освобожденных районов. Для этого выделили 4 тонны пшеницы и продали ее государству.

Обращаемся ко всем колхозникам Дагестана с призывом: следуйте нашему примеру, продавайте государству излишки хлеба для населения освобожденных районов. Общими усилиями поможем ликвидировать последствия страшной разрухи, причиненные немецко-фашистскими оккупантами.

По поручению общего собрания колхозников сельхозартели им. 8-го марта Кумторкалинского района

И. ЗАПРИКУТА.
Председатель колхоза

КРОВЕЦ.
Председатель сельисполкома.

Гвардии майор, дважды орденоносец Гасанов Магомед Гасанович (уроженец селения Сергокала).

Месячник по усилению помощи семьям фронтовиков

Взносы колхозников Лакского района

КУМУХ. (По телефону). В колхозах нашего района широко развернулась работа по оказанию помощи семьям фронтовиков. В районе собрано 35 тонн зерна, 3,5 тонны картофеля, 70 килограммов сыра, 160 овчин, 160 килограммов шерсти, 70 тысяч рублей денег.

Особенно хорошо проходит месячник в ауле Унчукатль. Здесь собрано больше 5 тонн хлеба, 100 килограммов шерсти, 50 овчин и 7 тысяч рублей денег.

В ауле Хурхи собрано 4 тонны хлеба, 2 тонны картофеля и 8.000 рублей денег.

Шовкринцы собрали 4 тонны зерна и 5 тыс. рублей денег.

В ауле Хулицма кроме хлеба и денег собрано для детей фронтовиков 30 пар обуви и шуб.

Во всех колхозах семьи фронтовиков обеспечиваются топливом, дети — горячими завтраками.

С. ГАППАРОВ.
Зам. председателя райисполкома.

Наша кровная задача

Недавно я побывал, в качестве делегата по вручению праздничных подарков, в частях Действующей армии. Я встретился со многими бойцами и офицерами, расспрашивал в чем они нуждаются. Все они, как один, заявили, что ни в чем не испытывают нужды. Они хорошо обмундированы, сыты. У них есть и хорошая одежда, и хорошая обувь, и хорошая пища. Только одно беспокоит их — хорошо ли обеспечены их семьи.

—Как вы там, в тылу, заботитесь о наших семьях? Если хорошо, то мы будем очень рады,—об этом говорит каждый боец и каждый офицер. Я им ответил, что наш колхоз постоянно заботится о нуждах семей фронтовиков. Мы еще в сентябре завезли им всем дрова, каждой семье выдали по 100-200 килограммов зерна. В кассе взаимопомощи у нас для них есть еще 3 тонны хлеба. Сейчас принимаются меры по обеспечению всех детей фронтовиков обувью.

Заботиться о семьях фронтовиков—наша кровная задача. Если мы их окружим повседневным вниманием, фронтовики будут спокойны и за себя и за своих родных. А это значит, что они будут еще сильнее бить врага.

Али-Наги САДЫКОВ.
Парторг колхоза им. Кирова, гор. Дербент.

* * *

Теплой заботой окружает семьи фронтовиков колхоз им. X с'езда ВЛКСМ, Левашинского района. Для детей защитников Родины изготовлено 36 шуб и 63 пары обуви. Для организации горячих завтраков выделено 1.200 килограммов хлеба. Всем семьям фронтовиков завезены дрова в количестве 140 кубометров.

Колхоз им. X с'езда ВЛКСМ заботливо отнесся к семьям фронтовиков соседнего колхоза им. Молотова. Он выделил для них тонну хлеба.

Д. МАГОМЕДОВ.

* * *

Колхоз им. Коминтерна, Хивского района, выделил для школьников-детей фронтовиков 70 пар обуви, 70 папах и 70 пар теплых чулок.

Ц. ТЕРЗИЕВ.

Промтовары—колхозной деревне

Многие колхозники Дагестана, завершив выполнение плана госпоставок, организуют продажу хлеба государству. Дагпотребсоюз получил большое количество промышленных товаров для колхозников, продающих государству излишки своего зерна.

В районы отправлено товаров на 2 миллиона рублей. В числе их — керосин, спички, бязь, шелк, трикотаж, соль, вино и другие.

Также выделяется для поощрения хлебосдатчиков готового платья на 240 тысяч рублей.

Колхозник, сдавший государству хлеба на 100 рублей — получит на 1.000 рублей промтоваров. При продаже картофеля, на каждые 100 рублей колхозник получит на 300 рублей промтоваров.

В СЧЕТ БУДУЩЕГО ГОДА

С каждым днем растет число колхозов Рутульского района, досрочно выполнивших годовой план поставок сельхозпродуктов. Одновременно развертывается сверхплановая сдача продуктов государству.

Колхозы Рутульского района в счет 1944 года сдали государству 137 тонн мяса, 230 килограммов масла, около 3.000 овчин, 5.100 килограммов шерсти.

Сельхозартель им. Ворошилова сдала в счет будущего года 7 тонн мяса, а также много шерсти, овчин. Сдают сверх плана продукты животноводства и колхозы им. Мирзабекова, им. Микояна, им. Тельмана. Колхозы, кочующие в Азербайджан, решили сдать сверх годового плана еще 100 тонн мяса.

Г. ГУСЕЙНОВ.

Президиум ВЦСПС об итогах работы на индивидуальных и коллективных огородах рабочих и служащих в 1943 г.

На-днях президиум ВЦСПС обсудил доклад председателя комитета содействия индивидуальному и коллективному огородничеству рабочих и служащих при ВЦСПС тов. К. И. Николаевой об итогах работы за 1943 год.

— Если в 1942 году, — сообщила тов. Николаева, — огородничеством занималось 5 миллионов рабочих и служащих, то в 1943 году — 11.624.144 человек. Посевные площади под огородами соответственно увеличились с 500 тысяч до 768.878 гектаров. Рабочие и служащие в 1943 году собрали со своих огородов 5.480.007 тонн картофеля и овощей — в среднем по 471,4 клгр., или около 30 пудов картофеля и овощей на каждую семью, имевшую огород.

Президиум ВЦСПС поставил перед профсоюзными организациями, как важнейшую хозяйственно-политическую задачу, добиться в 1944 году дальнейшего увеличения посевных площадей под огородами и проведения мер, обеспечивающих еще более высокий урожай.

Особое внимание всех профсоюзных организаций обращено на необходимость широкого развития коллективного и индивидуального огородничества в районах, освобожденных от немецко-фашистских захватчиков, и оказания всемерной помощи рабочим и служащим в отводе им земельных участков.

Президиум ВЦСПС обязал профсоюзные организации обеспечить максимальный сбор всех видов местных удобрений, правильность их хранения, обеспечить рабочих и служащих семенным материалом. ФЗМК и огородным комиссиям предложено обеспечить своевременную заготовку рабочими и служащими верхушек клубней продовольственного картофеля и правильное их хранение, до 1 февраля 1944 года заключить договоры с колхозами, совхозами, подсобными хозяйствами и другими организациями на выращивание рассады для индивидуальных и коллективных огородов рабочих и служащих.

Президиум ВЦСПС предложил профсоюзным организациям развернуть широкую агротехническую пропаганду, популяризировать опыт лучших огородных комиссий и отдельных рабочих и служащих, получивших высокий урожай со своих огородов в 1943 году. (ТАСС).

ПАРТИЙНАЯ ЖИЗНЬ

ОТЧЕТЫ И ВЫБОРЫ В ПЕРВИЧНЫХ ПАРТОРГАНИЗАЦИЯХ МАХАЧ-КАЛА

Работа признана удовлетворительной

Коммунисты собрались без опоздания. Собрание началось в точно установленное время. Был заслушан отчетный доклад секретаря парторганизации т. Девлет.

Малочисленная по составу, но крепкая и сплоченная парторганизация спецбанков является боевым организатором своих коллективов. В отчетном докладе было подробно рассказано о том, как коммунисты спецбанков нацеливали свои коллективы на разрешение задач, поставленных условиями военного времени.

Работники банков внесли немало средств на строительство танковых колонн, бронепоездов, авиаэскадрилий, на подарки фронтовикам, активно собирали теплые вещи фронту, заботливо относились к семьям фронтовиков. Коллектив каждого банка взял на учет все семьи своих сотрудников, ныне фронтовиков, и оказывает им постоянно материальную помощь.

Парторганизация серьезно занималась не только внутрипартийной работой, но и производством. Благодаря этому коллективы банков справляются с разрешением своих задач. А сельхозбанк удостоен переходящего Красного знамени, завоеванного во Всесоюзном соревновании системы сельхозбанков.

Хорошо организована агитационно-массовая работа в квартальном комитете. Сейчас агитколлектив, руководимый коммунисткой Марченко, держит постоянную связь с домохозяйками, проводит среди них доклады и беседы. Девять агитаторов за последнее время провели беседы о приказах Верховного Главнокомандующего Маршала Советского Союза товарища Сталина, о международном положении.

Коммунисты изучают книгу товарища Сталина «О великой Отечественной войне Советского Союза». Коммунистки Девлет и Марченко посещают вечерний университет марксизма-ленинизма.

Все коммунисты парторганизации имеют партийные поручения и добросовестно выполняют их.

Однако, на собрании были подмечены и существенные недостатки. Об этом серьезно и по-деловому говорили выступавшие в прениях коммунисты Гордеев, Марченко, Старостина. Парторганизация слабо растет, недостаточная помощь оказывается комсомольской организации, еще не использованы все возможности для дальнейшего усиления работы в квартальном комитете, не все коммунисты систематически занимаются повышением своего идейно-политического уровня.

Выступавшие потребовали от руководства парторганизации принять все меры к тому, чтобы исправить имеющиеся недостатки в работе и мобилизовать коммунистов на еще более активную работу по оказанию помощи фронту.

Собрание единогласно признало работу парторганизации удовлетворительной.

По-деловому были проведены выборы секретаря парторганизации и его заместителя.

Дм. КРИНИЦКИЙ.

— ⊙ —

О чем не сказано в отчете

На коммунистах управления Главнефтеснабыта лежит большая ответственность, —им доверен важнейший участок — снабжать фронт и народное хозяйство страны нефтепродуктами. С этой задачей справляются они неплохо. Коллектив Главнефтеснаба с его производственными участками вышел победителем в социалистическом соревновании. Ему было присуждено переходящее Красное Знамя Государственного Комитета Обороны, а теперь вручено переходящее Красное знамя Главка.

Секретарю партийной организации управления Главнефтеснаба тов. Семейко было о чем рассказать на отчетно-выборном собрании. Но в большом отчетном докладе обо всем рассказано по-немногу, а глубокого анализа не сделано, не рассказано как же партийная организация повседневно вникала в производственную жизнь, как она помогала выполнению основной задачи—непрерывного снабжения фронта и народного хозяйства горючим. Какова же была авангардная роль каждого коммуниста на производственных участках — об этом в докладе ни слова.

В докладе тов. Семейко много приведено цифр, но за этими цифрами не показаны живые люди, их практические дела. Не вскрыты настоящие причины и слабой политико-воспитательной и агитационной работы в коллективе.

Слабая работа с беспартийным активом привела к тому, что за отчетный период совершенно не было роста партийной организации, а три кандидата в члены партии имеют просроченный кандидатский стаж. Так, например, тов. Терехов 10 лет находится в кандидатах, тов. Бассов имеет 5-летний кандидатский стаж.

Выступившие на собрании коммунисты тт. Костовецкий, Дериклей, Штанчаев, Кущев отметили, что партийная организация слабо контролировала выполнение собственных решений и поэтому многие ценные мероприятия не доводились до конца. С коммунистов мало спрашивалось ответственности за выполнение партийных поручений.

Партийное собрание наметило практические мероприятия, которые помогут выправить работу партийной организации Главнефтеснаба на всех участках.

Т. ЯКУБЗОН.

— ⊙ —

Собрание комсомольского актива Махач-Кала

1 декабря состоялось собрание комсомольского актива города Махач-Кала, посвященное докладу товарища Сталина и задачам городской комсомольской организации.

Выступившие в прениях тт. Клименко (артель Махачпиторг), Шевченко (фабрика им. Долорес Ибаррури), Коновихина (транспорт), Корецкая (металлопромкомбинат) и другие рассказали с каким огромным энтузиазмом встретили комсомольцы и молодежь города доклад товарища Сталина.

В решении собрание комсомольского актива наметило задачи комсомольской организации, вытекающие из доклада товарища Сталина.

НЕПРАВИЛЬНЫЙ СТИЛЬ ПОДБОРА И ВОСПИТАНИЯ КОЛХОЗНЫХ КАДРОВ

Дербентский район сильно отстает с выполнением плана сева озимых. На 20 ноября засеяно всего 71 проц. площади. Руководители района вынуждены признать, что основная причина отставания — плохая организация труда, расхлябанность, недисциплинированность во многих колхозах и МТС района.

Такие заявления не новы. Они отмечаются часто и в протоколах бюро райкома. Их можно было слышать и в период уборки, подготовки к севу и в первые дни проведения его. Но райком партии не нацелил всю партийную и комсомольскую организацию, весь колхозный актив на ликвидацию отставания района.

Отмечая многочисленные факты разболтанности, отсутствия трудовой дисциплины, райком партии и райисполком чаще всего ограничиваются наложением на руководителей колхозов разных взысканий. Трудно, пожалуй, найти председателя колхоза и секретаря первичной парторганизации, которые не имели бы взыскания, а у некоторых их по несколько за сравнительно недолгий срок работы. Других исключают из партии, снимают с работы. На этом дело кончается. Райком партии считает, что меры он принял, решение вынес, в котором записано: «предложить», «требуем», «предлагаем» и т. д.

За восемь месяцев текущего года в семнадцати из двадцати семи колхозов района сменились председатели, а в некоторых по два и три. Большая текучесть и среди секретарей колхозных партийных организаций, бригадиров, зав. животноводческими фермами и других руководящих работников колхозов.

Поставив нового руководителя колхоза или секретаря первичной парторганизации, в райкоме ждут от них налаживания работы, устранения недостатков, имевших место при старом руководстве, оставаясь сами в роли бесстрастных наблюдателей.

К такому негодному стилю работы в райкоме уже привыкли. Контроль исполнения решений не организован. Поэтому неудивительно, что заметных сдвигов в укреплении дисциплины в колхозах нет, что решения райкома партии не изменяют положения в колхозах.

Возьмем, к примеру, один из самых крупных колхозов района — «Сталин чиляр». Из-за неорганизованности этот колхоз почти последним закончил уборку и обмолот зерновых, допустил большие потери зерна и овощей. Теперь колхоз «Сталин чиляр» в числе самых отстающих в выполнении плана сева озимых. В день засевает по 10-12 гектаров, при графике — 45. И это в то время, когда колхоз имеет в достаточном количестве людей, тягло, подготовленную к севу землю. В чем же дело? Причина все та же, давно известная райкому партии—низкая трудовая дисциплина. Здесь на работу выходят поздно, а уходят рано. Многие колхозники не выполняют нормы выработки.

В своих решениях бюро райкома неоднократно отмечало по этому колхозу подобные факты. Намечались мероприятия для устранения этих недостатков, но решения эти оставались невыполненными, так как, приняв их, в райкоме очень скоро о них забывали и не организовывали проверки выполнения. Не оказано также руководителям колхоза конкретной помощи в укреплении трудовой дисциплины. Все это привело к тому, что колхоз «Сталин чиляр» отстает в выполнении важнейших сельскохозяйственных работ.

То же можно сказать и о колхозах «Большевик», «Ленин елу» и других, где из-за плохой организации труда срывается выполнение плана сева озимых, упущены лучшие агротехнические сроки, что ведет к понижению урожайности.

Низкая трудовая дисциплина отражается и на работе тракторного парка Дербентской МТС, который плохо выполняет задание по пахоте под озимые.

Недавно тракторная бригада работающая на полях колхоза «Большевик» в разгар рабочего дня остановила трактор на несколько часов в ожидании завтрака. Такому разгильдяйству потворствует главный агроном МТС т. Карпушин. В райкоме партии известно немало фактов, когда Карпушин устраивал среди трактористов выпивки в рабочее время, но почему-то с этим мирятся.

Нельзя сказать, что райком партии не занимается МТС, но занимается поверхностно, никакой деловой помощи в налаживании политико-воспитательной работы среди рабочих и трактористов не оказывает. Тракторные бригады, находящиеся в поле, неделями не видят газет, с большим опозданием узнают о победах героической Красной Армии, о важнейших событиях в стране.

Партийных собраний в парторганизации МТС уже несколько месяцев не было. Секретарем парторганизации МТС ранее был заместитель начальника политотдела т. Краснокутский. Он перешел на работу в райком партии. И вот уже более пяти месяцев райком не удосужился провести выборы секретаря парторганизации. А ведь МТС в районе является решающим сельскохозяйственным предприятием, от нормальной работы которого зависит выполнение всех сельскохозяйственных работ.

Секретарь райкома ВКП(б) по кадрам т. Набиев жалуется на отсутствие кадров в районе. «Трудно знаете, — говорит он. — нет людей». Но позволительно спросить у т. Набиева, что предпринято им, райкомом партии, для того, что бы изучить и подготовить кадры к выдвижению? К сожалению, ничего. Резервов для выдвижения нет. Кадры не изучаются и не проверяются на практической работе. О колхозном активе — членах правления, многих десятках, выросших за время войны и преданных колхозному строю людях, инвалидах Отечественной войны т. Набиев сказать ничего не может. Он не бывает в колхозах, не знает людей, оправдываясь тем, что он, видите ли, прикреплен к одному колхозу, как уполномоченный райкома. Неудивительно, что выдвижение на руководящую работу проходит часто необдуманно, второпях. О выдвинутых людях судят не по их работе и деловым качествам, а по анкетным данным.

На работу председателя крупного колхоза «Красный флаг» был рекомендован бывший зав. складом колхоза Гамидов — пьяница, который за короткий срок пребывания на посту председателя развалил артель. На пост председателя колхоза «Большевик» был рекомендован некий Назаров, который был избран с нарушением устава сельхозартели и, спустя некоторое время, его пришлось с работы снять.

Одной из основных причин отставания Дербентского района является неудовлетворительная работа по подбору, воспитанию и подготовке кадров. Кадры, — учит нас товарищ Сталин, — решают все. Воспитывать кадры — это значит учить людей, помогать им добиваться выполнения решений советских и партийных организаций. Как раз то, чего недостает в работе Дербентского райкома партии и его первого секретаря тов. Литвинова.

А. ЛИТВАК.

Дербент. (Наш корр.).

Концерты Государственного симфонического оркестра УССР

30 ноября в театре имени М. Горького состоялся заключительный, 4-й концерт Государственного симфонического оркестра УССР под управлением заслуженного деятеля искусств, профессора Льва Моисеевича Брагинского.

В Махач-Кала коллектив выступал в неполном составе (52 чел), однако, это не помешало ему дать 4 разнообразных концерта и исполнить в них, наряду с произведениями Штрауса, Дунаевского, Понкиэлли и ряда других композиторов, не требующими большого числа исполнителей, такие крупнейшие произведения, как 4-я и 6-я симфонии П. И. Чайковского, его же «Итальянское каприччио» и сюиту из балета «Лебединое озеро».

В предпоследнем концерте исполнены произведения Чайковского: 4-я симфония, вариации для виолончели с оркестром на тему «Рококо» (солист Зиновий Дынов) и «Итальянское каприччио». Наиболее удачным со стороны оркестрового исполнения можно считать «Итальянское каприччио». Это произведение, написанное Чайковским после пребывания его в Италии в 1876 году, отличается глубоким пониманием Чайковским народного духа, умением впитать в себя все особенности народной музыки, сохранить неприкосновенной народную мелодию и создать на ее основе высокохудожественное произведение.

Дирижер оркестра Л. М. Брагинский сумел прекрасно передать замысел этого произведения, глубину итальянских народных мелодий, положенных в его основу, и тонкий оркестровый колорит, так щедро и разнообразно показанный Чайковским в этом произведении.

В этом концерте следует особо выделить исполнение вариаций на тему «Рококо». Прекрасный виолончелист, владеющий всеми техническими средствами исполнения, Зиновий Дынов вдохновенно и с чувством провел все вариации. Искреннее наслаждение слушатели получили от исполнения 6-й и последней, 7-й вариации, где исполнитель развернул все свое незаурядное дарование. Хорошо помогал сохранению поэтического настроения у солиста и слушателей гобоист Хазанкин, солирующая партия которого звучала мягко, изящно и тонко.

В концертах 28 и 30 ноября оркестр исполнял произведения Штрауса, Понкиэлли, советских композиторов Дунаевского, Мейтуса, Долидзе, Ипполитова-Иванова.

В этих концертах привлекали внимание слушателей произведения композиторов Мейтуса и Долидзе. Исполненный оркестром «Казачек» Мейтуса отличается большим вкусом и блестящей инструментовкой, удачно оттененной дирижером Брагинским. Небольшие две осетинские лезгинки, написанные композитором Долидзе, представляют собой две филигранные миниатюрки, хорошо и тонко отделанные автором и оркестром.

В последнем концерте (30 ноября) оркестром были исполнены экспромтом отрывки из музыки заслуженного деятеля искусств ДАССР Гасанова, написанной к пьесе Салаватова «Айгази». Эти произведения, построенные на кумыкских народных мелодиях, имели заслуженный успех у слушателей. Песня Гюльгыз, которой предпослано поэтическое оркестровое вступление (ноктюрн) в исполнении заслуженной артистки РСФСР и Народной артиски ДАССР Барият Мурадовой, прозвучала свежо и приятно. Впервые исполняя ее в сопровождении большого симфонического оркестра, Б. Мурадова свободно ориентировалась в массе оркестровой звучности и сохранила в песне все свое артистическое обаяние, отличающее весь творческий облик этой талантливой и богато одаренной актрисы.

Слушатели тепло приветствовали дебютантов, заставив своими аплодисментами выйти на эстраду автора Г. А. Гасанова и исполнительницу Барият Мурадову.

В последнем концерте художественного руководителя Л. М. Брагинского и весь коллектив оркестра от имени Союза Советских композиторов Дагестана, музыкальной и художественной общественности приветствовали представители Союза Советских композиторов Дагестана.

Композитор Ник. ИВАНОВ.

Передовой сельский совет

Какаюртовский сельский Совет — передовой в Кумторкалинском районе. Председатель исполкома тов. Багатыров Салман, при активном участии депутатов Совета и многочисленного актива, добился досрочного выполнения всех хозяйственных заданий.

Сельский Совет полностью выполнил план мобилизации средств. Требовалось собрать 114.668 рублей, а собрано—115.668 рублей.

Годовой план обязательных поставок сельскохозяйственных продуктов выполнен еще в сентябре. Государству сдано 2.430 килограммов мяса, 1.140 килограммов зерна, 500 килограммов картофеля, 100 килограммов масла, а также много шерсти, яиц брынзы, овчин и других.

Колхозники полностью рассчитались с государством по мясопоставкам 1944 года. В счет будущего года сдано 2.120 килограммов.

Сельский Совет организовал сбор подарков героическим бойцам Красной Армии и отправил на фронт 21 индивидуальную посылку, более тонны зерна, а также много картофеля, перчаток, свитеров, носков. На строительство танковой колонны было собрано свыше 20 тысяч рублей.

А. АЛИБЕКОВ.

Колхозники-рыбаки

Рыболовецкий колхоз им. Жданова досрочно выполнил годовой план, выловив 3.750 центнеров рыбы. До конца года ловцы решили добыть еще 1000 центнеров рыбы сверх плана. Председатель колхоза К. И. Невченко за отличный труд награжден грамотой Наркомрыбпрома СССР.

Значительно увеличил вылов рыбы и колхоз им. Микояна, ранее сильно отстававший.

Улучшили свою работу и рыбаки колхоза им. Калинина (селение Аликазган). Трудовая дисциплина в колхозе окрепла, увеличился выход на работу. Теперь колхозники берут ежедневно по 40-50 центнеров рыбы.

— ⊙ —

Посажен новый фруктовый сад

Новый сад посадили колхозники аула Цудахар, Левашинского района. Высажено более 800 фруктовых деревьев—яблонь, груш, абрикосов, слив.

Заботливо ухаживают горцы и за старым садом. На площади 60 гектаров произведена поливка садов, очистка, обрезка и перекопка.

В. РАБАДАНОВ.

Колхоз построил мост и мельницу

Колхозники сел. Банай-Юрт, Хасавюртовского района, раньше на помол зерна ездили за 7 километров. На дорогу и ожидание очереди на мельнице уходило много времени. В этом году колхоз решил своими силами и средствами построить собственную мельницу. В строительстве принимали участие все жители аула и за короткий срок мельница была сооружена. Сейчас колхозники Банай-Юрта, не выезжая в соседние села, у себя в ауле производят помол зерна.

Колхоз также построил в этом году прочный мост через реку Ярык-Су.

— ⊙ —

Вечер памяти Тургенева

В государственной библиотеке им. А. С. Пушкина состоялся литературный вечер, посвященный 125-летию со дня рождения великого русского писателя И. С. Тургенева.

С докладом «О жизни и литературной деятельности Тургенева» выступил доцент пединститута тов. Фарбер. Доцент тов. Германович сделал доклад о языке писателя.

Р. ШАХМАНОВА.

Противозобная борьба в Дагестане

Во многих селениях нагорного Дагестана распространена болезнь, называемая зобом. В некоторых местностях зоб, как постоянная болезнь, существует с глубокой древности.

Проявляясь в виде опухоли, зоб поражает щитовидную железу, расположенную на передней части шеи человека. Значение этой железы многообразно. Вещества, выделяемые ею в кровь и называемые гормонами, влияют на процессы питания и обмена веществ, на нервную систему, включая и психику, на рост, на половую сферу и на общее развитие человека.

Зоб вызывает у заболевшего тяжелые расстройства, затрагивающие сердце, органы кровообращения и нервную систему. Он осложняется глухонемотой, поражением костного скелета. Начинаясь разлитой припухлостью щитовидной железы, зоб постепенно увеличивается, достигая величины кулака и в отдельных случаях гораздо большего размера. Больные зобом ощущают затруднение при глотании, часто страдают головными болями, память ослабевает, развивается сильная утомленность. Они жалуются на усиленное сердцебиение, потливость рук и ног. Их нервная система отличается большой возбудимостью. Таким образом, зоб понижает, а иногда лишает трудоспособности, превращает заболевшего зобом в беспомощного инвалида.

Поражая детей в раннем возрасте, зоб резко отражается на развитии их организма, задерживаются рост и умственное развитие, деформируется череп, кости скелета. От родителей, больных зобом, нередко рождаются кретины.

Причиной зоба принято считать иодную недостаточность в организме. Колебаний иодного обмена у человека играют значительную роль в заболевании щитовидной железы. Иод является веществом, способствующим правильному восприятию и усвоению необходимых для организма веществ. Человек получает иод из окружающей природы—из пищи, из воздуха и, главным образом, из питьевой воды. При недостаточности содержания иодистых солей в продуктах питания и, особенно, в питьевой воде у населения может появиться зоб. Существует и другое об'яснение причин возникновения и распространения этой болезни. Здоровые люди могут заражаться от больных зобом при антисанитарных бытовых условиях. Экскременты и другие выделения зобных больных при антигигиеническом образе жизни загрязняют окружающую обстановку, пищу, воду и предметы обихода и служат источником передачи зоба от больных к здоровым.

Большинство ученых считает основной причиной зоба иодную недостаточность. Подтверждением этой теории являются результаты энергичной борьбы с эндемическим зобом путем поголовного иодирования населения зобных районов в Кабардино-Балкарии, где иодной профилактикой с 1935 г. зобная болезнь была снижена с 37 процентов до 0,9 процента.

В Грузии, Азербайджане, Чечено-Ингушетии, Карачае заболевания зобом, весьма распространенные в дореволюционное время, значительно снизились благодаря систематическому, планомерному проведению широких противозобных мероприятий.

Населению нагорного Дагестана зоб известен очень давно, но с ним не велось никакой борьбы. В царской России этому народному бедствию, как и всем вопросам краевой паталогии, не уделялось должного внимания. Народы Дагестана не обеспечивались медицинской помощью. Не обращало внимание царское правительство и на распространяющийся рост зобных заболеваний.

Лишь в советские годы среди медицинских работников появляется интерес к проблеме зоба в Дагестане. При обследовании в 1934 году школьников Гунибского, Хунзахского и Чародинского районов зоб был обнаружен почти у 50 проц. В 1937 году в Ботлихском районе зобные заболевания были выявлены у 24 проц. жителей отдельных населенных пунктов. Эти данные далеки от действительного положения с зобом в Нагорном Дагестане. Проведенными экспедициями в 1939-40 и 41 гг. автором данной статьи при повторном обследовании в отдельных селениях Гунибского и Ботлихского районов была обнаружена значительно большая зараженность населения зобом. В Гунибском районе при участии местных медработников было обследовано свыше 3.000 человек, а в Ботлихском—до 6.000 человек. В таких аулах Гунибского района, как Ругуджа, Салта, Кегер, Куяда и др. пораженность зобом достигает 50 проц. Дети школьного возраста, пораженные зобом, до 70-80 проц., имеют увеличение щитовидной железы различной степени. Аналогичные данные по зобу были установлены и в Ботлихском районе. Особенно поражены зобом жители аулов Конхидатль, Муни и др. В питьевой воде, взятой из источников селений, неблагополучных по зобу по данным физико-химических анализов иода не оказалось совершенно. В населенных пунктах того же района, где питьевая вода, как показали исследования, содержала иодистые соединения, больных зобом почти не было.

Таким образом, в отдельных районах Дагестана зоб составляет серьезное народное бедствие и основной причиной зобных заболеваний является иодная недостаточность.

Интересно отметить, что само население находит способы исцеления от зобных заболеваний. Населению Цумадинского района давно известно целебное действие одного из источников, находящегося вблизи с. Тинди того же района. Больные зобом пользуются водой этого источника в виде примочек, пьют эту воду, готовят из нее пищу и излечиваются от зоба. Повидимому, вода этого источника обогащена иодистыми соединениями, возможно обладает мощной радиоактивностью и тем самым является эффективной в лечении зоба. Тщательное физико-химическое исследование воды этого источника и ее бальнеологическое применение возможно откроют новые способы лечения зоба.

В целях успешной борьбы с зобными заболеваниями в Дагестане на основании постановления СНК ДАССР, Наркомздравом организована в г. Махач-Кала Дагестанская республиканская зобная станция. В сел. Гуниб и в сел. Ботлих открываются зобные пункты. Подворным обследованием селений Нагорного Дагестана уточнится степень пораженности зобных очагов. Водоисточники, воздух, почва, основные продукты питания, будут подвергнуты физико-химическому обследованию на содержание в них минеральных солей и иода. Больные зобом могут теперь получать широкую, квалифицированную медицинскую помощь и безотказно будут приниматься в стационар зобной станции.

Вводится систематическая противозобная иодная профилактика, как среди взрослого населения, так и среди детей. Успешное применение иода в лечебных и профилактических целях широко известно населению. Однако, пользоваться иодистыми препаратами можно лишь при определенных показаниях и при обязательном врачебном контроле. В противном случае появятся тяжелые расстройства организма.

Проводимые противозобные мероприятия обеспечат ликвидацию зоба в Дагестане в ближайшие годы. Это возможно лишь потому, что наше советское государство и партия уделяют вопросам здравоохранения исключительное значение.

Дело борьбы с зобом в Дагестане на правильном пути и несомненно завершится полным успехом.

Заведующий Дагестанской Республиканской зобной станцией
П. Ф. МАКЛЕЦОВ.

Военные действия в Италии

ЛОНДОН, 2 декабря. (ТАСС). Алжирское радио передает, что союзные войска заняли города Кастель-Френтано, Казали и Ланчано, расположенные в 5 милях к северу от Сангро и в 6 милях от Адриатического моря на железной дороге ведущей в Рим.

ЛОНДОН, 2 декабря. (ТАСС). Штаб войск союзников в Северной Африке сообщает, что части английской 8-й армии после одного дня боев полностью овладела горным кряжем между Хоссачезией и Романьоли. Сильные атаки противника, предпринятые с участием свежих войск, были отбиты с тяжелыми потерями в людях и технике для него. Взято свыше тысячи пленных. Бои за Хоссачезию были особенно ожесточенными. Продвижение 8-й армии продолжается.

Части американской 5-й армии отбили две вражеские контратаки. По всему фронту отмечается активность патрулей союзников.

Бомбардировщики «Летающая крепость» совершили вчера налет на завод шарикоподшипников в Турине (Северная Италия).

— ⊙ —

Налеты авиации союзников

ЛОНДОН, 2 декабря. (ТАСС). Агентство Рейтер передает, что крупные соединения «Летающих крепостей» 1 декабря совершили налет на Золлинген (в Рейнской области) и другие об'екты. 27 тяжелых бомбардировщиков, один легкий и 14 истребителей не вернулись из этих операций.

1 декабря английская авиация при участии голландских самолетов бомбардировала германские заводы в Альбере (Северо-Восточная Франция).

— ⊙ —

Положение в Дании

СТОКГОЛЬМ, 2 декабря. (ТАСС). По сообщению шведской газеты «Дагенс нюхетер», 28 ноября взорваны мастерские «Индустрисиндиката» в Хеллерупе. Это—крупнейшие оружейные мастерские в Дании. Вечером 27 ноября в Копенгагене подожжен пакгауз с различными материалами, принадлежащими германскому военному командованию. Газета «Свенска дагбладет» пишет, что в последнее время в Копенгагене произошел ряд столкновений датчан с немецкими солдатами.

ЛОНДОН, 2 декабря. (ТАСС). Агентство Рейтер сообщает о новых диверсионных актах в восточной части Южной Ютландии. Там нарушено железнодорожное сообщение и на пяти станциях взорваны склады.

— ⊙ —

Гитлеровцы арестовали всех студентов университета в Осло

ЛОНДОН, 1 декабря. (ТАСС). Агентство Рейтер передает сообщение шведского телеграфного агентства о том, что германская полиция арестовала всех студентов университета в Осло за исключением членов квислинговской «партии». Число арестованных составляет 1.200-1.500 человек.

Начальник гестапо в Норвегии генерал Редиес заявил арестованным, что со времени оккупации Норвегии студенты образовали оппозиционную группу, занимавшуюся враждебной по отношению к Германии и к норвежским властям (то-есть к квислинговцам) деятельностью и антигерманской пропагандой. Студенты, заявил Редиес, руководили группами диверсантов и другими подпольными организациями, а также помогали издавать подпольные газеты.

Норвежское телеграфное агентство, ссылаясь на сообщение, контролируемого гитлеровцами информационного бюро в Осло, передает, что Редиес предупредил арестованных студентов о предстоящей их высылке в специальный лагерь в Германию.

— ⊙ —

Эвакуация румынских городов

СТОКГОЛЬМ, 30 ноября. (ТАСС). Шведская газета «Дагенс нюхетер» сообщает, что эвакуация городов Румынии производится теперь уже официально. В настоящее время идет эвакуация Бухареста, Плоешти и Констанцы.

— ⊙ —

Турецкая газета о настроениях страха и отчаяния в Германии

АНКАРА, 30 ноября. (ТАСС). Газета «Тюрк сезю» поместила статью «Немцы в страхе», в которой пишет, что по мере продвижения Красной Армии на запад в Германии растут страх и безнадежность. По словам газеты, крупнейшим фактором, ввергающим немцев в отчаяние, является перспектива зимнего наступления русских. Газета заявляет, что «главари Германии хотят затянуть войну и вынуждены открыто сказать об этом немецкому народу. Но теперь им уже не удастся никакими словами и обещаниями потушить в сердце германского народа растущие страх и отчаяние».

— ⊙ —

ПОСЛЕДСТВИЯ ЗЕМЛЕТРЯСЕНИЯ В ТУРЦИИ

АНКАРА, 2 декабря. (ТАСС). 29 ноября на заседании меджлиса с сообщением о последнем землетрясении выступил министр внутренних дел. Он указал, что, по полученным сведениям, число погибших составляет 2.919 и тяжело раненых — 1.084. Министр добавил, что это еще не окончательные цифры.

Ответственный редактор
В. ПУТЕРБРОТ.

Даггостеатр
Спектакли Государственного
кумыкского театра
5 декабря
Дневной спектакль
А. Салаватов.
«АЙГАЗИ»
Героич. драма в 4-х действиях
Начало в 12 час. дня
Билеты продаются.

Кино-театр «ТЕМП»
СЕГОДНЯ
демонстрируется новый
американский художественный фильм
«МИССИЯ В МОСКВУ»
Анонс: новый звуковой фильм
«ДВА БОЙЦА»

Адрес редакции и издательства: Махач-Кала, Пушкинская, 6. Телефоны: зам. ответ. редактора и отдел партийной жизни — 1-05, ответ. секретаря — 8-04, общий — 3-22, отделов: промышленно-транспортного, военно-оборонного — 2-48, сельскохозяйственного — 7-83, писем и рабселькоров — 7-83 два звонка, выпускающего — 8-44, издательства — 1-87.

С4794 Типография издательства «Дагестанская правда». Тираж 29.500.

БИБЛИОТЕКА

Пролетарии всех стран, соединяйтесь!

ДАГЕСТАНСКАЯ ПРАВДА

Орган Дагестанского Обкома, Махачкалинского ГК ВКП(б) и Верховного Совета ДАССР

№ 241 (6507) | Суббота, 4 декабря 1943 г. | Цена 20 коп.

НЕ УСПОКАИВАТЬСЯ НА ДОСТИГНУТОМ

В день 26-й годовщины Великой Октябрьской Социалистической Революции товарищ Сталин призвал Красную Армию, весь советский народ напрячь все наши силы, чтобы добить врага и в ближайшее время полностью очистить советскую землю от немецких захватчиков. В историческом докладе 6 ноября товарищ Сталин сказал:

«МЫ ДОБИЛИСЬ КОРЕННОГО ПЕРЕЛОМА В ВОЙНЕ В ПОЛЬЗУ НАШЕЙ СТРАНЫ, И ВОЙНА ТЕПЕРЬ ИДЕТ К ОКОНЧАТЕЛЬНОЙ РАЗВЯЗКЕ. НО СОВЕТСКИМ ЛЮДЯМ НЕ ПРИСТАЛО ОСТАНАВЛИВАТЬСЯ НА ДОСТИГНУТОМ, УПИВАТЬСЯ СВОИМИ УСПЕХАМИ. ПОБЕДУ МОЖНО УПУСТИТЬ, ЕСЛИ В НАШИХ РЯДАХ ПОЯВИТСЯ САМОУСПОКОЕНИЕ. ПОБЕДА НЕ ДАЕТСЯ БЕЗ БОРЬБЫ И НАПРЯЖЕНИЯ. ОНА БЕРЕТСЯ С БОЯ. ПОБЕДА ТЕПЕРЬ БЛИЗКА, НО ЧТОБЫ ЕЕ ЗАВОЕВАТЬ, НЕОБХОДИМО НОВОЕ НАПРЯЖЕНИЕ СИЛ, САМООТВЕРЖЕННАЯ РАБОТА ВСЕГО ТЫЛА, УМЕЛЫЕ И РЕШИТЕЛЬНЫЕ ДЕЙСТВИЯ КРАСНОЙ АРМИИ НА ФРОНТЕ».

Товарищ Сталин наметил боевую программу всей нашей дальнейшей работы. На выполнение задач, поставленных товарищем Сталиным, наша партия вдохновляет весь советский народ. Большевики несут в широкие народные массы сталинские слова. Они мобилизуют рабочих, колхозников, интеллигенцию нашей страны на новые трудовые подвиги во имя окончательной победы над ненавистным врагом. И на фронте, и в тылу большевики показывают пример беззаветного служения Родине. Верные сыны и дочери партии Ленина—Сталина, не щадя сил, работают на предприятиях, железнодорожном транспорте и в колхозной деревне над выполнением исторических указаний вождя и учителя. Мужественно и бесстрашно, не жалея ни крови, ни самой жизни, большевики идут в первых рядах наших наступающих армий.

Доклад товарища Сталина является программой нашей борьбы на фронте и хозяйственного строительства в тылу. Он явился событием огромнейшего значения во всей партийной жизни. Руководящие партийные органы, партийные активы, прошедшие по всей стране, первичные партийные организации внимательно обсудили свои конкретные задачи, вытекающие из доклада товарища Сталина, обратили особое внимание на вопросы организационно-партийной и массово-политической работы, проверили правильность расстановки сил, выявили новые возможности для усиления помощи фронту.

На-днях состоялось собрание партийного актива Москвы. Большевики столицы сосредоточили свое внимание на решающих участках работы, на нерешенных вопросах. Промышленность Москвы выполнила десятимесячный план на 103,1 процента. Есть предприятия, которые завершили выполнение годового плана. Эти результаты в работе промышленности достигнуты благодаря организующей роли партийных организаций. Вместе с тем есть и отстающие предприятия, не выполняющие плана. В числе их—предприятия текстильной и кожевенной промышленности, промышленности стройматериалов.

Партийный актив предложил партийным работникам и руководителям хозяйственных организаций обратить внимание на отстающие предприятия, помочь им выйти в число передовиков. Партийный актив сосредоточил свое внимание на вопросах дальнейшего повышения производительности труда. Большое внимание актив уделил работе промышленности в зимних условиях. Со всей силой подчеркнута необходимость бережного, экономного расходования электроэнергии, топлива, сырья и материалов, всесторонней помощи железнодорожному транспорту.

Большевики столицы обсудили также практические задачи в деле оказания помощи сельскому хозяйству области. Особое внимание обращено на своевременный, организованный и высококачественный ремонт тракторов и других сельскохозяйственных машин, на обеспечение МТС запасными частями. 172 московских предприятия привлечены к изготовлению запасных частей к тракторам. Коллективы заводов взяли на себя почетную и ответственную задачу. Честное выполнение ими взятых на себя обязательств явится реальной и очень существенной помощью колхозной деревне.

Партийный актив Москвы потребовал от партийных организаций дальнейшего улучшения партийно-политической работы, решительной борьбы со всякими проявлениями самоуспокоенности и благодушия, повышения политической бдительности коммунистов, комсомольцев и всех трудящихся Москвы и Московской области.

В Ленинграде состоялись районные собрания партийного актива. Ленинград, несмотря на свое фронтовое положение, является одним из важнейших центров, изготовляющих для фронта вооружение и боеприпасы. Ленинградские большевики делают из этого вывод, что они обязаны удвоить, утроить свои усилия, использовав все возможности для оказания всемерной помощи фронту. Дать фронту все необходимое для разгрома врага — под этим лозунгом работает город Ленина, его партийная организация. На это мобилизуют ленинградские большевики всех трудящихся города.

Собрания партийных активов, первичных партийных организаций проходят повсеместно. На них обсуждаются задачи парторганизаций, вытекающие из указаний товарища Сталина. Внимание большевиков направлено к тому, чтобы изыскать новые дополнительные ресурсы для нужд войны, еще выше поднять уровень всей партийно-политической и организационной работы. Вопросы о повышении уровня партийного руководства рассматриваются применительно к практическим задачам каждой партийной организации.

Большевики Магнитогорского и Кузнецкого металлургических комбинатов борются за рост выплавки металла, за досрочный ввод новых мощностей, проявляют исключительную заботу о возрождении южной металлургии.

Большевики Баку концентрируют свое внимание на вопросах более умелой эксплоатации скважин, пуске новых, на внедрении самых передовых и совершенных методов эксплоатационного и разведочного бурения.

Большевики Кузбасса добиваются того, чтобы план угледобычи выполнялся каждым участком и каждой шахтой, чтобы досрочно выполнить годовое задание и сверх него дать тысячи тонн угля.

Большевики городов Сталино, Ворошиловграда, Макеевки, Горловки принимают необходимые меры к быстрому возрождению металлургической и угольной промышленности Донбасса, разрушенной немецко-фашистскими захватчиками.

Собрания партийных активов и первичных партийных организаций проходят деловито в обстановке развернутой критики недостатков. Большевикам присущи высокая требовательность в работе, непримиримость к недочетам, умение сосредоточить все внимание и все силы на главнейших, решающих участках. Это давало и дает нам возможность умело преодолевать трудности, правильно разрешать важнейшие военные, хозяйственные и политические задачи.

Внимание всех партийных организаций и впредь должно быть направлено на изыскание и мобилизацию дополнительных возможностей оказания помощи фронту, умелое использование людских и материальных сил страны, быстрейшее восстановление хозяйства в районах, освобожденных от немецких захватчиков.

Дать стране больше руды, угля, нефти, леса, выплавить больше металла, изготовить больше танков, самолетов, пушек, боеприпасов, организовать бесперебойное продвижение грузов, идущих на фронт и на предприятия, обеспечить полное и своевременное выполнение обязательств перед государством по поставкам хлеба и продовольствия, улучшить работу предприятий общественного питания — все это боевые и неотложные дела, над которыми партийные организации должны работать настойчиво, изо дня в день.

Партия Ленина—Сталина учит, что в наших рядах не должно быть места благодушию и самоуспокоенности, тем более они нетерпимы сейчас, когда гитлеровские захватчики еще топчут нашу землю и совершают чудовищные преступления, когда миллионы советских людей еще томятся в фашистской неволе.

Благодушие и самоуспокоенность, снижение требовательности, терпимость к недостаткам ослабляют нашу помощь фронту, затрудняют нашу борьбу. Поэтому, нельзя терпеть ни отставания в выполнении государственного плана заводами и фабриками, ни отставания колхозов в выполнении обязательных поставок государству, ни малейшего ослабления организационно-партийной и массово-политической работы.

Война — суровое испытание. Она требует мобилизации всех материальных и духовных сил всего народа. В авангарде великой, самоотверженной борьбы советского народа идет партия большевиков, вдохновляющая и организующая советских людей на новые усилия и новые подвиги, на выполнение исторических указаний товарища Сталина, ведущая наш народ к окончательной победе над немецкими захватчиками.

(Передовая «Правды» за 3 декабря).

Накануне Дня Сталинской Конституции

В махачкалинском горпарткабинете состоялось занятие семинара, посвященное Дню Сталинской Конституции. На нем присутствовало 60 докладчиков и руководителей агитколлективов, которые выступят с докладами на собраниях рабочих и служащих города.

В помещении горпарткабинета устроена выставка фото-материалов и литературы о Сталинской Конституции. Организовано постоянное дежурство консультантов, оказывающих помощь партийному активу в подборе нужных материалов.

4 и 5 декабря на предприятиях и в учреждениях состоятся собрания, беседы о Дне Сталинской Конституции.

Начались занятия в суворовских военных училищах

1 декабря начались занятия в суворовских военных училищах страны.

Для будущих офицеров Красной Армии отведены прекрасные здания со светлыми оборудованными классами, приготовлены уютные общежития, клубы, библиотеки. Воспитатели училищ — в большинстве своем заслуженные воины Красной Армии, имеющие офицерское и педагогическое образование.

Среди 500 воспитанников Калининского училища — 2 внука легендарного героя гражданской войны Чапаева, племянник Серго Орджоникидзе, сын Героя Советского Союза капитана Гастелло, сын Героя Советского Союза Водопьянова, бывшие юные партизаны — Коля Мищенко, Лазарь Бурштейн и другие. (ТАСС).

В Харькове пущен трамвай

Трамвайное хозяйство Харькова было полностью разрушено немцами. Самоотверженно работают харьковские трамвайщики над его восстановлением.

Сейчас сданы в эксплоатацию 25 трамвайных поездов. Трамвай пошел по основным маршрутам общей протяженностью в 32 километра. (ТАСС).

Встреча Рузвельта, Сталина и Черчилля в Тегеране

ТЕГЕРАН, 3 ДЕКАБРЯ. (ТАСС). НА-ДНЯХ СОСТОЯЛАСЬ В ТЕГЕРАНЕ КОНФЕРЕНЦИЯ РУКОВОДИТЕЛЕЙ ТРЕХ СОЮЗНЫХ ДЕРЖАВ—РУЗВЕЛЬТА, ЧЕРЧИЛЛЯ, СТАЛИНА. В КОНФЕРЕНЦИИ ПРИНИМАЛИ УЧАСТИЕ ДИПЛОМАТИЧЕСКИЕ И ВОЕННЫЕ ПРЕДСТАВИТЕЛИ. НА КОНФЕРЕНЦИИ ОБСУЖДАЛИСЬ ВОПРОСЫ ВЕДЕНИЯ ВОЙНЫ ПРОТИВ ГЕРМАНИИ, А ТАКЖЕ РЯД ПОЛИТИЧЕСКИХ ВОПРОСОВ.

ПРИНЯТЫ СООТВЕТСТВУЮЩИЕ РЕШЕНИЯ, КОТОРЫЕ БУДУТ ОПУБЛИКОВАНЫ.

От Советского Информбюро

ОПЕРАТИВНАЯ СВОДКА ЗА 3 ДЕКАБРЯ

В течение 3 декабря северо-западнее ГОМЕЛЯ наши войска, продолжая наступление, с боями заняли более 100 населенных пунктов и среди них крупные населенные пункты ШАПЧИЦЫ, ДОВОК, СВЕРЖЕНЬ, МАЛАШКОВИЧИ; ДОВЦЫ, КРАСНИЦА, КАМЕНКА, РЫСКОВСКАЯ, ФУНДАМЕНКА, НАДЕЖДИНА, ХИМА, СТОЛКНЯ, УГЛЫ; БУДА-ЛЮШЕВСКАЯ, НОВАЯ СЛОБОДА, СТАРАЯ РУДНЯ, ПИРЕВИЧИ, КРУГОВЕЦ, РУДЕНКА, СТЕПНЯ, и железнодорожная станция САЛТАНОВКА.

В районе ЧЕРКАССЫ наши войска отбивали атаки пехоты и танков противника.

Западнее и юго-западнее КРЕМЕНЧУГА наши войска в результате упорных боев овладели районным центром Кировоградской области городом НОВО-ГЕОРГИЕВСК, а также заняли населенные пункты СТАРО-ЛИПОВО, НОВО-ЛИПОВО, КЛОЧКОВО, КАЛАБОРОК, БАБИНОВКА, ЧЕРНИКОВКА, НИКОЛЬСК, ФЕДОРКИ, НОВО-ФИЛИППОВКА и железнодорожный узел КОРИСТОВКА.

На других участках фронта — разведка и артиллерийско-минометная перестрелка.

В течение 2 декабря наши войска на всех фронтах подбили и уничтожили 17 немецких танков. В воздушных боях и огнем зенитной артиллерии сбито 20 самолетов противника.

* * *

Северо-западнее Гомеля наши войска продолжали наступление и с боями заняли более 100 населенных пунктов. Продвигаясь вперед по железной дороге Гомель — Жлобин, наши бойцы овладели станцией Салтановка. Отступая под ударами советских войск, противник несет большие потери. В одном районе немцы пытались закрепиться на заранее созданном ими оборонительном рубеже. Части Н-ского соединения успешным маневром обошли противника. Под угрозой окружения гитлеровцы начали отходить, и в этот момент были атакованы нашими подразделениями. Уничтожено свыше 700 немецких солдат и офицеров и 8 танков противника. Захвачено 18 орудий и крупнокалиберных минометов, 3 склада боеприпасов и другие трофеи.

Наши бойцы освободили 10 тысяч советских граждан, которых немцы угоняли на каторгу в Германию.

* * *

В районе Черкассы немцы предпринимали атаки, стремясь вернуть позиции, потерянные ими в последних боях. На одном участке наши войска отбили 7 контратак противника и уничтожили до батальона гитлеровцев. На другом участке неоднократные атаки немцев также не имели успеха. Огнем нашей артиллерии подбито и сожжено 7 немецких танков.

* * *

Западнее и юго-западнее Кременчуга наши войска вышли на подступы к важному узлу обороны противника на правобережье Днепра — городу Ново-Георгиевск. Немцы, опираясь на широко развитую сеть окопов и траншей, прикрытых минными полями и проволочными заграждениями, оказывали упорное сопротивление. В результате ожесточенных боев наши войска сегодня овладели городом Ново-Георгиевск — районным центром Кировоградской области. На улицах города остались сотни вражеских трупов. Захвачено у немцев 12 танков, много орудий, пулеметов, 5 складов с продовольствием и другие трофеи. Взяты пленные. На другом участке советские пехотинцы и танкисты овладели несколькими населенными пунктами и после упорного боя заняли узловую железнодорожную станцию Користовка. В боях за эту станцию противник понес особенно большие потери.

* * *

Авиацией Черноморского флота потоплены сторожевой корабль, 2 самоходных десантных баржи и 2 баржи с военными грузами противника.

* * *

Партизанский отряд, действующий в одном из районов Белостокской области, подорвал немецкий воинский эшелон. Поезд полетел под откос. Партизаны пулеметным огнем истребили более 100 гитлеровцев. Другой отряд белостокских партизан взорвал рельсы на большом участке железной дороги. На узкоколейной дороге советские патриоты захватили и уничтожили железнодорожный состав с грузами. Немецкая охрана поезда взята в плен.

* * *

Пленный солдат 866 гренадерского полка 355 немецкой пехотной дивизии Гейнц Кальус рассказал: «Маршевый батальон, в составе которого я прибыл в Россию, предназначался для пополнения 161 немецкой пехотной дивизии. Однако, на фронте целая неразбериха. Наш батальон, отступая вместе с другими частями, долго разыскивал свою дивизию. Пользуясь замешательством, многие солдаты разбрелись кто-куда. Из 900 человек осталось менее половины. В октябре стало известно, что 161 пехотная дивизия разбита, а ее штаб выехал во Францию. Остатки нашего батальона были переданы в 866 гренадерский полк 355 пехотной дивизии. В течение октября 355 дивизия четыре раза получала пополнения, всего около 3 тысяч человек. Однако маршевые батальоны, прибывавшие один за другим, не могли восполнить громадные потери. За два месяца пребывания на фронте от нашего батальона осталось всего только 40 человек».

* * *

Немецко-фашистские оккупанты насильно угоняют мирное население временно оккупированных ими советских районов на каторгу в Германию. Гитлеровцы под угрозой расстрела заставляют взрослых, подростков и детей итти пешком и не дают им никакого продовольствия. В 20 числах ноября близ населенного пункта Тилжа, Латвийской ССР, проходила колонна советских граждан численностью в 1.500 человек. Многие из них выбились из сил и не могли продолжать путь. Немецкие конвоиры прикладами избивали женщин и детей и подгоняли их. Больных и обессилевших фашистские палачи расстреливали тут же у дороги. В районе Пскова в Крестовских лагерях скопилось несколько тысяч жителей из временно оккупированных районов Ленинградской области, угоняемых немцами в фашистскую неволю. Уже более месяца советские граждане, в том числе женщины и дети, живут под открытым небом. Ежедневно в лагерях от холода, голода и болезней умирают десятки людей.

МИТИНГ В ОСВОБОЖДЕННОМ КИЕВЕ

27 ноября в Киеве, на площади у памятника Тарасу Шевченко, состоялся общегородской митинг, в котором приняли участие 40 тысяч жителей столицы Украины. На трибуне — руководитель большевиков Украины Н. С. Хрущев, представители командования Красной Армии, руководители партийных и советских организаций, представители рабочих и интеллигенции Киева.

Митинг открыл секретарь Киевского обкома КП(б)У тов. Сердюк. Затем выступили известный украинский поэт, заместитель Председателя Совнаркома Украинской ССР тов. М. Бажан, старейший рабочий завода «Ленинская кузница» тов. Е. А. Грачев, рассказавший о страшных днях, пережитых киевлянами за время немецкой оккупации, научный сотрудник Академии наук Украинской ССР тов. Ю. М. Марковский. Все выступления проникнуты глубокой благодарностью Красной Армии и великому полководцу товарищу Сталину за освобождение столицы Украины из вражеской неволи.

Бурными аплодисментами встретили трудящиеся Киева тов. Н. С. Хрущева, выступившего с речью на митинге.

— Первые наши слова любви и благодарности, — говорит тов. Хрущев, — мы обращаем к тому, кто организовал удар нашей Красной Армии, освободившей наш славный Киев, — к нашему любимому товарищу Сталину.

Товарищ Хрущев от имени участников митинга выражает благодарность генералам, офицерам и бойцам Красной Армии, которые храбро сражались за освобождение Киева, и возглашает вечную память доблестным советским воинам, павшим в боях за Киев, в борьбе за свободу и независимость нашей Родины.

— Недалек тот день, — говорит тов. Хрущев, — когда вся земля Советского Союза будет очищена от немецких захватчиков.

Тов. Хрущев призвал трудящихся Киева и всей Украины удесятерить свои усилия на помощь фронту, взяться за восстановление разрушенных врагом городов и колхозов, школ и университетов, добиться нового под'ема хозяйства, культуры, благосостояния народа, чтобы он процветал и жил еще богаче, чем до войны.

Митинг единодушно принял приветствие великому русскому народу, возглавившему все народы Советского Союза в священной борьбе против немецких захватчиков.

С большим под'емом участники митинга приняли письмо Верховному Главнокомандующему Маршалу Советского Союза товарищу Сталину. (ТАСС).

Александр Космодемьянский

Ему исполнилось 16 лет, когда сестру Зою повесили. Ее больше не было в живых. Осталась только память о ней, и эта память жгла сердце, взывая к неукротимой мести. Желание самому расквитаться с фашистами за муки и смерть сестры ни на минуту не оставляло Александра. Он пошел в танковое училище.

Наконец, мечта осуществилась. Александр — командир тяжелого танка. Сквозь пороховой дым, окутавший поле боя, пехотинцы видели, как танки, разрывая колючую проволоку и разворачивая вражеские брустверы и траншеи, мчались вперед. Танкисты на-ходу уничтожали огневые точки противника, его солдат. Красноармейцы дружно устремились за танками.

Экипаж гвардии лейтенанта Космодемьянского двигался безостановочно. Мощный «КВ» преодолел первую линию обороны немцев и, осыпаемый снарядами, шел вперед. Стрелок-радист Субботин метким огнем косил вражескую пехоту, механик-водитель умело выводил машину из-под обстрела и по команде Космодемьянского направлял ее на блиндажи и огневые точки неприятеля.

Падали убитые немцы, а через них перепрыгивали, пытаясь убежать, уцелевшие солдаты и офицеры. Тяжелый танк Космодемьянского, лязгая гусеницами, наехал на блиндаж. Тут он на мгновение задержался, а затем снова двинулся дальше, прокладывая путь пехотинцам. Из блиндажа, наполовину разрушенного танком, с поднятыми руками выходили немцы. Их было 30. Застигнутые врасплох, они дрожали от страха.

— Молодцы, танкисты, — проговорил младший сержант и, тут же приказав отвести пленных в штаб, — вместе с бойцами побежал дальше за танком.

Пехотинцы не знали, что танком, который у всех, кто его видел в бою, вызывал восхищение, командует брат Героя Советского Союза Зои Космодемьянской, но они чувствовали, что машину ведет человек, пылающий жгучей ненавистью к врагу, стремящийся отомстить ему за пролитую русскую кровь.

Майор С. РОДИОНОВ.

ДЕЙСТВУЮЩАЯ АРМИЯ.

(Спец. корр. ТАСС.).

ГЕРОЙ СОВЕТСКОГО СОЮЗА СУЛЕЙМАНОВ РИЗВАН

Указом Президиума Верховного Совета Союза ССР от 17 октября 1943 года за успешное форсирование реки Днепр и проявленные при этом отвагу и геройство славному сыну Дагестана капитану Сулейманову Ризвану Башировичу присвоено звание Героя Советского Союза с вручением ордена Ленина и медали «Золотая Звезда».

Не будем скрывать: лакцы завидовали своим соседям-аварцам, давшим Родине трех Героев Советского Союза. И эта зависть была оправданной. Большая честь — выдвинуть из своей среды богатыря, который был бы равным среди богатырей могущественного народа.

И вот теперь радостная весть пролетела по аулам лакцев. Двадцатидвухлетнему парню из селения Кулушац Сулейманову Ризвану воздаsны высшие почести Родины.

Родина! Сколько смысла в этом слове. Это — жизнь, это — любовь, это — подвиг. Советская Родина дала Ризвану счастливую жизнь. Он рос и воспитывался в колхозе, носящем символическое название «Новый путь». Этот «Новый путь» привел его в среднюю школу, помог окончить ее на «отлично». Новый путь привел его с берегов Койсу к берегам Днепра — в город Днепропетровск. Здесь, в стенах металлургического института, вместе с русскими, украинцами, юноша-лакец познавал тайны науки. Родина дала Ризвану счастье. Он горячо полюбил ее за это. И когда Родине стало трудно, любовь призвала его совершить подвиг.

В Дагестане есть аул, в котором протекало детство Ризвана. На Украине есть город, в котором Ризван готовился стать советским инженером. Кулушац и Днепропетровск, Койсу и Днепр, Дагестан и Украина были для него одинаково дороги и представляли одно понятие — Родина.

На просторах Родины, в жгучих боях с врагом дрался Сулейманов за Дагестан и Украину. Он прошел длинный боевой путь. В дни летнего наступления Красной Армии он с волнением вступил на землю многострадальной, обворованной и измученной врагом Украины, и вместе с другими бойцами освобождал ее хутора и деревни, села и города. Командуя одним из батальонов 132-й дивизии, он участвовал во взятии важного опорного пункта врага, крупного железнодорожного узла — Бахмач. Приказом Верховного Главнокомандующего Маршала Советского Союза товарища Сталина дивизии было присвоено наименование «Бахмачской», а личному составу об'явлена благодарность.

Взяв Бахмач, воины устремились дальше, в глубь Украины, пошли на прорыв пресловутого «восточного вала» на Десне. Немцы на этой реке создали прочную систему обороны. Но прорыв был успешно осуществлен.

Капитан Павел Шаронов в своем письме в Дагестан сообщал:

«Батальон под командованием тов. Сулейманова первым форсировал реку Десну и, развивая дальнейший успех наступления, овладел тремя опорными населенными пунктами, где закрепился и, отражая многочисленные атаки превосходящих сил противника, обеспечил переправу других подразделений дивизии».

А за Десной последовал Днепр. К берегам величественной вдохновенно воспетой народом реки, подошли воины-богатыри. Фронтовая газета «За честь Родины» писала в этот момент:

«Есть минуты, которые запоминаются навсегда... Бойцы переступили через немецкие трупы, и перед ними открылся широкий Днепр. Они наклонились, припали к нему губами, набрали воду в пилотки. Родная река, великая река, к тебе вернулись твои сыновья!».

Сыны Днепра!

«Правда» в передовой, посвященной присвоению 306 воинам звания Героя Советского Союза, писала:

«Они пришли к Днепру из разных мест Советского Союза. Публикуемый сегодня... перечень Героев Советского Союза горит, сверкает, переливается многоцветными национальными красками. Он таков же, как великое многонациональное советское государство. В нем выражено братство народов Советского Союза».

Мы читаем имена 306 героев:

— Васильев Иван, Айткулов Салим, Кронит Альберт, Чубинидзе Леон, Рыбалка Алексей, Белимбаев Закир.

Представителей каких только национальностей нет здесь! И среди них, в числе 306, наш земляк-лакец Сулейманов Ризван.

Все они, окрыленные любовью к Родине, охваченные святым порывом мести, не страшась смерти, преодолели одну из труднейших преград на пути к победе.

Форсирован Днепр. За этими двумя словами кроется небывалый в истории человечества героизм. Днепр стал символом подвига и героизма. И люди, совершившие прыжок через эту преграду, обессмертили себя в веках. Лакцы и все трудящиеся Дагестана горды, что среди славных богатырей Днепра — их земляк Ризван.

Родина высоко оценила подвиги капитана Сулейманова. Он дважды был награжден орденами. А теперь ему присвоено звание Героя.

Честь и слава седьмому сыну Дагестана, удостоенному «Золотой Звезды» Героя Советского Союза.

Дм. ТРУНОВ.

РЕМОНТ ТРАКТОРОВ ПРОВЕДЕМ ПО-ВОЕННОМУ!

Завершаются полевые сельскохозяйственные работы. Машины — тракторы, сеялки, культиваторы, комбайны—свозятся на усадьбы МТС. Здесь они должны быть отремонтированы, смазаны и поставлены на хранение, чтобы с первыми весенними днями немедленно поставить их в борозду для проведения пахоты и ярового сева.

По плану, МТС республики до нового года должны отремонтировать 238 тракторов. Однако, отремонтировано всего 59 машин. До сих пор к ремонту тракторного парка не приступили Ново-Надеждинская и Кайтагская МТС. Но и те МТС, которые приступили к ремонту, медленными темпами проводят эти работы. Так, Аксаевская МТС вместо 26 тракторов отремонтировала всего 4, Хасавюртовская МТС отремонтировала 4 машины, а по графику должна восстановить 32 трактора.

Ново-Надеждинская МТС (директор тов. Забитов, ст. механик тов. Мясников) не принимает мер к организации ремонта тракторного парка. Выделенные для МТС запасные части — поршневая группа к тракторам «Универсал» — вот уже три месяца не выкупаются в Дагконторе тракторосбыта. МТС не организует реставрацию деталей, строгальный станок и электросварочная аппаратура — бездействуют.

Руководители МТС ничего не сделали для создания необходимых условий ремонтным рабочим по восстановлению тракторного парка. Мастерская не отремонтирована, крыша протекает. Общежития для рабочих не подготовлены, столовая не работает.

В Ново-Надеждинской МТС квалифицированных рабочих используют не по назначению. Два участковых механика и четыре бригадира тракторных бригад поставлены трактористами, тогда как они могут быть использованы на ремонте машин. Нет никакой нужды высоко квалифицированных людей использовать в качестве рядовых водителей машин, так как в МТС достаточно трактористов.

Бабаюртовская МТС не торопится с ремонтом своего тракторного парка. Руководители этой станции рассуждают:

—Время еще есть, спешить некуда...

И в результате из 25 тракторов отремонтировано всего 5.

Ни одна МТС не организовала ночной работы на ремонте машин.

До сих пор многие машины находятся брошенными в поле и в колхозах. Они беспризорны. Комбайны, культиваторы и молотилки Касумкентской МТС не свезены на усадьбу, они брошены без присмотра в колхозах. Части машин разворовываются и их трудно будет восстановить. Под открытым небом хранятся машины и в Ново-Надеждинской МТС. Машины ржавеют, портятся, ценные части расхищаются.

Совнарком ДАССР и Обком ВКП(б) обязали города республики: Махач-Кала, Буйнакск и Дербент выделить на временную работу в МТС квалифицированных рабочих—токарей, слесарей, кузнецов и других. Махачкалинский горком ВКП(б) вместо 14 квалифицированных рабочих выделил 4. Буйнакский горком ВКП(б) вместо 7 направил в МТС 3-х ремонтных рабочих. Но их не приняли. Один из них оказался шорником, естественно, в нем нет никакой нужды. Другой—кровельщик,—опять специальность, которая не требуется МТС. И третий—инвалид, совершенно непригодный к труду. От всех трех МТС отказалась. Этот факт свидетельствует о несерьезном отношении Буйнакского горкома ВКП(б) (секретарь тов. Атаев) к выполнению решений руководящих органов.

Образцовый и своевременный ремонт тракторного парка решит успех весеннего сева. И поэтому МТС республики, районные партийные и советские организации должны принять все меры к тому, чтобы машины были отремонтированы в срок и высококачественно.

Ремонт тракторов — важнейшая военно-хозяйственная задача. И она должна быть решена по-военному.

Сводка Наркомзема ДАССР

О ХОДЕ РЕМОНТА ТРАКТОРОВ ПО МТС ДАССР НА 1 ДЕКАБРЯ 1943 г.

(в процентах к плану).

На каком месте	НАИМЕНОВАНИЕ МТС	Всего выпущено из капитального и текущего ремонта (в проц.)
1.	Сергокалинская (директор тов. Гноев).	66
2.	Чирюртовская (директор т. Эльяров, ст. механик т. Панарин).	61
3.	Каякентская (директор т. Скоробогатов)	53
4.	Касумкентская (директор т. Джабаров, ст. механик т. Ставицкий)	41
5.	Дербентская (директор т. Алиев, ст. механик т. Беззабава).	25
6.	Манасская (директор т. Омаршаев, ст. механик т. Пайзуллаев).	24
7.	Махачкалинская (директор т. Гереев, ст. механик т. Данилин).	23
8.	Бабаюртовская (директор т. Ханкишиев, ст. механик т. Новиков).	20
9.	Аксаевская (директор т. Левадный, ст. механик т. Шамалов).	15
10.	Хасавюртовская (директор т. Алхазов, ст. механик т. Бабаев).	12
11.	Буйнакская (директор т. Фаталиев, ст. механик т. Адильханов).	5
12.	Ново-Надеждинская (директор т. Забитов, ст. механик т. Мясников).	0
13.	Кайтагская (директор т. Казбеков, ст. механик т. Серенко).	0
	Всего отремонтировано тракторов:	25

Общественный смотр организации труда и быта на предприятиях Дагестана

ГЛАВНОЕ — ПОВЫШЕНИЕ ПРОИЗВОДИТЕЛЬНОСТИ ТРУДА

На производственном совещании

На пятый день общественного смотра в судоремонтных мастерских Наркомморфлота состоялось производственное совещание. Смотровые бригады с участием стахановцев, инженеров и техников рассматривали предложения работников мастерских. За эти дни смотра поступило более 50 предложений. Многие из них дадут большой экономический эффект.

Коммунист-кузнец тов. Маркин предложил увеличить дутье в горне, это поможет сократить время нагрева деталей.

Токарь тов. Костриков, награжденный медалью «За трудовую доблесть», предложил пристроить к токарному станку приспособление для проточки конуса на самоходе. Оно увеличит производительность, улучшит качество.

Слесарь тов. Меньшов изготовляет станок собственной конструкции для насечки напильников. До сих пор эта операция производилась вручную. Производственное совещание одобрило это начинание тов. Меньшова.

Ценные предложения подали стахановцы Ильин, Евсеев, Кравченко. Производственное совещание решило в течение декабря внедрить в производство все принятые предложения.

И. ШЕЙМАН.
Начальник судоремонтного цеха.

— ⊙ —

ЦЕННЫЕ ПРЕДЛОЖЕНИЯ

Активно проходит общественный смотр на рыбоконсервном заводе. 51 предложение получили заводские смотровые бригады. Внедрение только 12 предложений освобождает консервному цеху 16 рабочих и дает 20 тыс. руб. экономии. Одно из предложений предусматривает установку водостойника в котельном отделении завода, которое даст экономии до 60 тонн топлива в год.

Работа бытовой смотровой комиссии внесла заметное улучшение в состоянии бани, общежития, красного уголка. В бане введены дополнительные батареи для отопления, наводится порядок и чистота в общежитиях, особенно в комнатах для семейных.

Стахановцы, инженерно-технические работники, служащие завода включились в общественный смотр и активно помогают смотровым бригадам.

— ⊙ —

Большая активность

В цехах Горпромкомбината смотровые бригады широко развернули свою работу. За три дня получено 23 предложения, многие из которых дадут большой производственный эффект.

Технолог тов. Мартышева предложила гребешечные цехи Горпромкомбината передать в ведение гребешечной артели «Интруд». Это даст возможность ценные отходы кости: фосфорную муку от спилки кости, отходы рога и т. д. использовать для другого производства.

По кузнечному цеху Горпромкомбината поступило предложение об использовании электропроводки при вулканизационных работах. Без особых затрат это ускорит процесс вулканизации.

Общественный смотр вызвал большую активность коллектива Горпромкомбината.

Н. МОДИНА.
Инструктор Махачкалинского горкома партии.

Использовать местные сырьевые ресурсы

Условия Отечественной войны поставили перед местной промышленностью нашей республики серьезную задачу — наряду с переключением ряда предприятий на выполнение фронтовых заказов — повысить выпуск товаров широкого потребления.

Используя местное сырье и отходы отдельных предприятий, местная промышленность Дагестана значительно освободила республику от завоза многих предметов ширпотреба. Такие товары, как парфюмерия (пудра, туалетное мыло, зубной порошок), кожевенные товары (шевро, хром), лозовые изделия, строительные краски и т. д. — все это изготовляется теперь из местного сырья.

Воодушевленные призывом товарища Сталина и успехами Красной Армии, ведущие предприятия Наркомместпрома досрочно выполнили годовые производственные планы.

Победитель соревнования — коллектив металлопромкомбината уже несколько месяцев держит переходящее Красное знамя Наркомместпрома ДАССР.

Работники центральной физико-химической лаборатории в нынешнем году освоили и выпустили на рынок парфюмерии и других товаров на 840 тыс. руб. За 10 месяцев лаборатория перевыполнила годовой план на 16,5 процента.

Однако, большинство предприятий районной промышленности в этом году задание по выпуску товаров широкого потребления не выполнило. Руководители отдельных райпромкомбинатов не проявили достаточной хозяйственной инициативы в использовании и развитии собственной сырьевой базы.

Кайтагский райпромкомбинат (директор тов. Гасанов) имеет огромные возможности для изготовления лопат, крестьянских арб, деревянных ложек, древесного угля и т. д. Лес находится под боком, но заготовка лесоматериалов не организована и производственная программа из месяца в месяц срывается. Акушинский райпромкомбинат (директор тов. Маневич) имеет каменноугольные шахты, но в этом году кроме сортировки угля, добытого еще полтора-два года назад, ничем не занимается. А ведь уголь является важнейшим видом топлива не только для Акушинского района, но и всех к нему прилегающих районов.

Богатые сырьевые возможности имеет ботлихский промкомбинат — лесоматериал, кожа, шерсть, которые используются также плохо. Хорошо оборудованный мебельный цех комбината больше стоит, чем работает.

Там, где по-хозяйски относятся к делу, имеются и совершенно другие результаты. В лакском, кахибском и буйнакском промкомбинатах хорошо используются сырьевые возможности, развернуто социалистическое соревнование за высокую производительность труда, и эти коллективы выполняют свои планы.

Товарищ Сталин призвал тружеников тыла к новому напряжению сил и тем самым приблизить час победы над немецко-фашистскими захватчиками. Работники местной промышленности должны ответить на призыв вождя усилением помощи фронту, увеличением выпуска продукции для страны, не только выполнить установленный план, но давать сверхплановую продукцию.

В ответ на доклад вождя коллектив швейкомбината обязался к концу года выпустить дополнительно продукции на 150 тыс. рублей, в четвертом квартале дать сверх плана товаров широкого потребления на 40 тыс. рублей, снизив себестоимость не менее, чем на 12 проц. Работники металлопромкомбината решили к концу года дать сверхплановой продукции на 200 тысяч рублей.

Выполняя и перевыполняя специальные заказы фронта, взятые дополнительные обязательства в ответ на призыв тов. Сталина, местная промышленность должна дать республике товаров широкого потребления такого качества и количества, которые бы отвечали запросам населения. Нужно добиться, чтобы все предприятия местной промышленности выполняли свою производственную программу и давали как можно больше товаров широкого потребления.

Я. ВИЛЕНСКИЙ.
Начальник планового отдела Наркомместпрома ДАССР.

Сводка Наркомзема ДАССР

О ХОДЕ ОБМОЛОТА, ОСЕННЕГО СЕВА И ПОД'ЕМА ЗЯБИ ПО КОЛХОЗАМ ДАССР НА 1 ДЕКАБРЯ 1943 ГОДА (в процентах к плану).

Наименование районов	Обмолочено (в процент. к фактически убранной площади)	Посеяно	Поднято зяби
Табасаранский	100	101	35
Махачкалинский	100	99	12
Кайтагский	100	80	15
Дербент. (горзо)	100	72	0
Каякентский	100	64	0
Кумторкалинский	99	88	5
Хасавюртовский	99	72	0,6
Дербентский	99	71	0,6
Касумкентский	98	93	4
Карабудахкентский	98	91	8
Сергокалинский	98	112	32
Бабаюртовский	98	69	1
Буйнакский	95	101	15
Казбековский	74	95	7
Итого по плоскостным районам:	98	84	8
Гунибский	100	160	116
Ахтынский	100	106	145
Хивский	100	100	112
Агульский	100	116	128
Докузпаринский	99	105	100
Рутульский	98	98	172
Кулинский	93	102	92
Гумбетовский	86	133	60
Курахский	86	91	91
Унцукульский	85	123	100
Ахвахский	85	66	108
Хунзахский	77	108	25
Акушинский	75	128	109
Лакский	68	122	116
Дахадаевский	67	99	63
Левашинский	65	116	54
Ботлихский	63	83	18
Чародинский	62	87	71
Цунтинский	59	108	0
Кахибский	57	100	107
Цумадинский	50	52	0
Тляротинский	45	13	34
Итого по горным районам:	79	104	80
Всего по ДАССР:	90	88	22

В Дагсоюзе покровительствуют растратчикам

За последние два года в Каратинском райпо переменилось 4 председателя и несколько десятков других работников. Неоднократно были произведены ревизия, которые вскрыли массу безобразий в работе райпо. Жуликов снимали с работы, но не привлекали к ответственности. В сентябре этого года была произведена еще одна ревизия, которая вскрыла большие расхищения муки, зерна, промтоваров. На этот раз к расхитителям вообще не было принято никаких мер.

Председатель райпо Шамилов Али укомплектовал свой аппарат жуликами и проходимцами. Заведующим магазином и столовой он назначил Исмаилова Шихабутдина, которого не раз выгоняли из торговых организаций за жульничество. Зав. складом Гаджиев Абдуразак, Гитинов Гаджи и другие также разворовывают продукты и промтовары.

231,5 килограмма 85-процентной муки, которая была отпущена Дагсоюзом для детских учреждений района, полностью израсходована Шамиловым, Исмаиловым Шахабутдином и рядом других работников района на личные нужды.

Поступило в район 50 тонн зерна для оказания помощи населению. Шамилов распределил зерно без составления ведомости. Значительную часть зерна он распределил между своими приближенными.

Работа райпо дезорганизована. Хозяйство его находится в полном развале. Потери и убытки, как правило, списываются. По вине зав. столовой Исмаилова испортилось 540 килограммов картофеля. Она была списана. С 19 октября 1942 года по 14 августа 1943 года «пало» 25 голов скота. Фактически же скот не пал, а его разворовали.

Учителя и другие специалисты района за третий квартал 1943 года не получали нормы продуктов, кроме хлеба, который они также получают несвоевременно, к тому же зерном вместо муки.

Председатель райпо Шамилов совмещал должность зав. райторготделом и здесь также разбазаривал хлеб, неправильно выдавая хлебные карточки. Так, например, тот же Исмаилов Шихабутдин, вместо одной хлебной карточки в 400 грамм, которая ему полагается, получал 6 карточек. Таких примеров можно привести десятки. Карточки плохо хранятся, их можно получить и у секретаря исполкома райсовета, и у председателя райпо, и у зав. торготделом. Государственные нормы выдачи хлеба игнорируются. Произвол и прихоть указанных трех лиц могут сделать все.

Такие факты стали возможны потому, что местные партийные и советские организации и Дагсоюз не решаются вскрыть творящиеся безобразия в райпо и райторготделе и сами стали на путь прикрытия их. Иначе, чем же об'яснить то, что Шамилов, за которым имеется растрата (пока выявленная на 53.620 рублей) не привлечен к государственной ответственности. Исмаилов, растративший 10.039 рублей, продолжает работать заведующим столовой.

Так уже принято в Ахвахе и Дагсоюзе. Преступника Шамилова освободили от работы и никак не решаются отдать его под суд. А он попрежнему продолжает свою преступную деятельность в других организациях района. Так Дагсоюз «освобождает» свои кадры, «очищает» свои органы от преступников и растратчиков.

Спрашивается, до каких пор Дагсоюз (председатель тов. Кухмазов) будет мириться с расхитителями и растратчиками и покровительствовать им. Когда будет наведен большевистский порядок в системе потребительской кооперации и в очищении ее органов от жуликов и воров?

А. АЙТБЕРОВ.

Военные действия в Италии

ЛОНДОН, 3 декабря. (ТАСС). Штаб войск союзников в Северной Африке сообщает, что в ночь на 1 декабря эсминцы союзников обстреляли Дураццо (албанское побережье). В результате обстрела возник большой пожар. Передовые батареи противника отвечали неточным огнем.

На адриатическом побережье Италии войска союзников осуществили дальнейшее продвижение по направлению к Сан-Вито Киетино. Несмотря на отчаянное сопротивление противника с подготовленных позиций и предпринятые им контратаки, занят пункт Кастель-Френтано. Части американской 5-й армии осуществили продвижение в одном из районов.

Налет английских самолетов на Берлин

ЛОНДОН, 3 декабря. (ТАСС). Как сообщает английское министерство авиации, в ночь на 3 декабря крупные соединения английских бомбардировщиков совершили налет на Берлин. Возникли большие пожары. Самолеты «Москито» атаковали об'екты в Западной Германии.

Из этих операций не вернулся 41 самолет.

Налет авиации союзников на базу подводных лодок в Марселе

ЛОНДОН, 2 декабря. (ТАСС). Штаб войск союзников в Северной Африке сообщает, что сегодня тяжелые бомбардировщики северо-африканских воздушных сил атаковали германскую базу подводных лодок в Марселе.

Антигерманские диверсии во Франции

РАБАТ, 3 декабря. (ТАСС). Рабатское радио сообщает, что в Монбельяре (департамент Ду), где французские патриоты вывели на-днях из строя завод, работавший на Германию, в результате поджога вспыхнул пожар на складах с продовольствием, конфискованным оккупантами. На предприятиях в промышленном городе Бельфоре (близ швейцарской границы) происходит непрерывное снижение продукции, хотя гитлеровцы вновь увеличили продолжительность рабочего дня.

НЬЮ-ЙОРК, 3 декабря. (ТАСС). Агентство Ассошиэйтед пресс сообщает, что на прошлой неделе французские партизаны совершили нападения на помещения лавалевских властей в 22 городах департамента Соммы. Во время этих налетов было убито 9 лавалевских чиновников. Близ города Аннеси (Верхняя Савойя) произошла стычка между партизанами и полицейскими. Десять полицейских убиты.

Рост антивоенных и антигерманских настроений в Румынии

СТАМБУЛ, 3 декабря. (ТАСС). Газеты бьют тревогу по поводу широкого распространения в стране антивоенных и антигерманских настроений. Недавно в Бухаресте выступил с докладом бывший румынский министр пропаганды Крайник. Он жаловался на саботаж правительственных мероприятий и враждебное отношение населения к германским солдатам. «Многие румыны,—сказал он,—проклинают войну и произносят по адресу немецких солдат непристойные слова».

Газета «Курентул» с тревогой отмечает широкое распространение в стране «вредных слухов». «Отсутствие чувства национальной солидарности, — сокрушается автор статьи,—усугубляет тяжелые испытания, которым подвергается страна».

Румынские власти уже приняли ряд полицейских мер с целью пресечь «нежелательные разговоры на улицах, в кафе, ресторанах и учреждениях». Полиция ежедневно производит облавы на улицах и в домах и арестовывает «подозрительных лиц».

Недавно полиция опубликовала новый приказ, которым фактически устанавливается полицейский надзор за каждым городским жителем. Согласно этому приказу в каждый дом назначается швейцар, проинструктированный полицией и являющийся ее агентом. Все швейцары имеют право действовать от имени полиции. За последнее время полицейские власти Бухареста усердствуют в розысках распространителей нелегальной литературы.

Первое заседание Консультативного Совета по вопросам Италии

АЛЖИР, 1 декабря. (ТАСС). (Задержано доставкой). Вчера состоялось первое заседание Консультативного Совета по вопросам Италии, посвященное в основном организационным вопросам. Совет заслушал сообщения начальника штаба генерала Эйзенхауэра — генерал-майора Смита и генерала Холмса о положении в Италии.

На первом заседании Совета председательствовал Рене Массигли, представляющий Французский Комитет Национального Освобождения.

ЗА УКРЫТИЕ ХЛЕБА — ПОД СУД

Председатель колхоза «Ленинизм», Хасавюртовского района, Хакимов Магомед утверждал:

—Зерна в колхозе нет. Сдавать государству нечего...

При проверке склада было обнаружено 11 тонн первосортной кукурузы, скрытой от государства. Хакимов утверждал, что в колхозе только один ток, а проверкой был обнаружен второй, на котором найдено еще 2,5 тонны кукурузы. Кроме того, Хакимов оставил «на семена» свыше 30 тонн зерна, тогда как фактическая потребность в семенах составляет не более 15 тонн.

Колхоз «Ленинизм» мог выделить на государственный заготпункт и сдать свыше 30 тонн зерна. Но председатель артели Магомед Хакимов всячески саботировал сдачу хлеба, скрывал зерно. Преступник сейчас привлечен к государственной ответственности.

Стремление придержать хлеб, не сдать зерно государству, скрыть его имеет место и в ряде других колхозов Хасавюртовского района.

Прекратили сдачу хлеба государству колхозы им. Серго, им. Мурзаева и другие. Председатель колхоза им. Серго Ханакаев Абдулатип и парторг этого же колхоза Будайчиев Атай, сдав государству едва 30 процентов причитающегося от колхоза зерна, прекратили поставки. Председатель колхоза им. Мурзаева Данбов Хайбулла при наличии в амбарах зерна, также прекратил вывоз хлеба государству.

За антигосударственную практику и саботаж хлебопоставок — Ханакаев, Будайчиев и Данбов арестованы и преданы суду.

И. МАЛКОЕДОВ.
Ст. пом. прокурора ДАССР.

Ответственный редактор В. ПУТЕРБРОТ.

БОЕВЫЕ ЗАДАЧИ ФИНАНСОВЫХ РАБОТНИКОВ

Все больше и больше мобилизовать денежных средств для укрепления оборонной мощи нашей Родины — боевое задание фронта. Каждый рубль, поступивший в государственную казну, — это удар по врагу.

Многие районы республики за истекшие 11 месяцев добились перевыполнения планов мобилизации денежных средств. Например, Касумкентский район, перевыполнивший план мобилизации средств в первом и втором кварталах 1943 года, план 3 квартала выполнил на 195 процентов, Хивский—на 207 проц., Ахтынский—на 242 проц., Хунзахский—на 156 проц., Агульский—на 172 проц., Кахибский — на 147 процентов и т. д.

Эти районы являются передовыми и в четвертом квартале. Хивский район план 4 квартала к 15 ноября с. г. выполнил на 168 проц., Ахтынский—на 103 проц., Агульский—на 99 проц., Касумкентский—на 94 проц. Лучше стали работать Унцукульский район, выполнивший на это же число квартальный план на 108 проц., Лакский—на 83 проц. и другие.

Однако, некоторые районы, где финансовые отделы работали недопустимо плохо, а партийные и советские организации не уделили этому делу должного внимания,—позорно провалили план мобилизации денежных средств в третьем квартале. К числу таких относятся: Кумторкалинский район, выполнивший план 3 квартала лишь на 66 проц, Кайтагский—на 72 проц., Хасавюртовский—на 73 проц. и Дербентский — на 78 процентов.

Кумторкалинский район план 4-го квартала выполнил на 15 ноября с. г. только на 31 проц., Хасавюртовский—на 31 проц., Дербентский—на 28 проц. Также отстают Буйнакский, Казбековский и Каякентский районы. Руководители этих районов до сих пор не поняли, что мобилизация денежных средств имеет оборонное значение.

Финансовые работники и руководители этих районов должны решительно улучшить работу и ликвидировать отставание по выполнению плана мобилизации денежных средств до конца 1943 года и выйти на 1944 год без недоимок, без долгов перед государством.

Необходимо полностью собрать все городские и сельские налоги, взносы по Второму Военному Государственному Займу, по подписке на Третью денежно-вещевую лотерею, средства которых направляются исключительно на финансирование нужд фронта. Чтобы успешно осуществить эти задачи руководителям финансовых органов, налоговым инспекторам и агентам, работникам сберегательных касс и сельским советам надо иметь тесную связь с массами, не допускать отступлений от графика.

В третьем квартале недовыполнен также план мобилизации средств по Госстраху. Государственное страхование имеет огромное экономическое значение для наших колхозов. Однако, по вине руководителей колхозов и работников Госстраха ежеквартально колхозы недополучают миллионы рублей страховых возмещений. Проверка показала, что по Дербентскому району за полгода оформлено только 4 страховых акта. В колхозе им. Орджоникидзе, Хасавюртовского района, пало 116 лошадей, а акты оформлены только на 5 лошадей и т. д.

Необходимо решительно улучшить работу органов государственного страхования, выполнить планы по всем видам страхования, неуклонно проводить в жизнь страховые правила.

Большое место в деле мобилизации и увеличения государственных доходов занимает налог с товарооборота и начислений от прибылей, т. е. налоги с обобществленного сектора. Обязанность каждого руководителя и бухгалтера предприятия и организации своевременно и полностью перечислять в бюджет причитающиеся с них налоги с оборота, отчисления от прибылей. Однако, имеются многочисленные факты безответственного отношения руководителей, особенно главных бухгалтеров Наркоматов, Управлений, торгующих организаций и предприятий к выполнению своих обязанностей перед государственным бюджетом. Только на-днях инспектор отдела госдоходов по одному Ахтынскому району выявил и сделал начислений в государственный бюджет более 400.000 рублей, из которых 300.000 рублей по райпотребсоюзу. Многие организации не принимают необходимых мер к ликвидации дебиторской задолженности, и только поэтому громадная сумма не поступает в государственный бюджет. Например, на 1 октября 1943 года по Главрыбсбыту дебиторская задолженность составляла 4.423.000 руб., по мясокомбинату—400.000 рублей, по Главтекстильсбыту—470.200 рублей, всего по трем базам 5.293.200 руб. Если руководители этих организаций взыскали бы эти суммы, то в бюджет поступило бы по два миллиона рублей в виде налога с оборота.

Большая сумма недопоступает своевременно в государственную казну из-за того, что в ряде организаций запущен учет и недопустимое отставание отчетности. Дагпотребсоюз имеет отставание в учете и составлении баланса на 8 месяцев. Баланс 1-го квартала 1943 года составлен только к 15 ноября с. г.

По управлению топливной промышленности баланс имеется только на 1 апреля 1943 года. В Госшвейфабрике вообще запутаны весь учет и отчетность. Вследствие этого, руководители этих организаций не видят действительного положения на производстве, работают вслепую, из-за отсутствия баланса задерживают своевременное из'ятие излишних средств в государственный бюджет.

Многое зависит от оперативности самих инспекторов госдоходов. Они должны хорошо знать всю финансово-хозяйственную деятельность обслуживаемых ими предприятий и организаций, чаще бывать там, вскрывать причины несвоевременного поступления средств в бюджет, своевременно принимать необходимые меры и добиваться, чтобы план мобилизации средств по госдоходам выполнялся в срок.

Мобилизация денежных средств состоит не только из налогов и сборов от населения и обобществленного сектора, она включает в себя также осуществление строжайшего режима экономии, нерентабельных расходов, растрат и хищений. Все это увеличит поступление денег в государственную казну. Осуществить эти задачи должны в первую очередь финансовые работники.

Можно привести сотни примеров, когда руководители учреждений нарушают финансово-сметную дисциплину и допускают растранжиривание государственных средств. Например, за первое полугодие текущего года только в результате бесхозяйственности по Наркомторгу потери составили 249 тысяч рублей, по Дагсоюзу растраты и хищения на первое апреля 1943 года достигли 1.700.000 рублей и т. д.

Финансовые работники обязаны изо дня в день на предприятиях и в учреждениях внедрять твердую финансовую дисциплину, не допускать нарушений государственных финансовых законов.

Работники финансовых отделов должны широко развернуть социалистическое соревнование за досрочное выполнение плана мобилизации средств 4 квартала, бороться за первенство в соревновании, встретить новый 1944 год новыми успехами в финансовой работе, тем самым оказать активную помощь наступающей Красной Армии в скорейшем разгроме ненавистного врага.

Г. БЕДЕЛОВ.
Нарком Финансов ДАССР.

Распоряжение Исполкома Махачкалинского Городского Совета депутатов трудящихся

О СОХРАНЕНИИ И РЕМОНТЕ ЖИЛИЩНОГО ФОНДА, ПРИНАДЛЕЖАЩЕГО УЧРЕЖДЕНИЯМ, ПРЕДПРИЯТИЯМ И ЧАСТНЫМ ДОМОВЛАДЕЛЬЦАМ И ПОРЯДКЕ НАЧИСЛЕНИЯ КВАРТИРНОЙ ПЛАТЫ

В целях сохранения жилищного фонда, принадлежащего учреждениям, предприятиям и частному домовладению, Исполком Махачкалинского Горсовета депутатов трудящихся постановляет:

1. Обязать всех руководителей учреждений, предприятий и частных домовладельцев немедленно провести ремонтные работы по приведению в надлежащее состояние принадлежащего им жилфонда, особенно обратив внимание на восстановление жилфонда, в котором проживают семьи фронтовиков и инвалидов Отечественной войны.

2. В домах, принадлежащих отдельным гражданам на правах застройки и личной собственности или в домах, арендованных ими у горсовета, разрешено взимать надбавку к установленным законом ставкам квартирной платы в размере не свыше 20 проц. для всех категорий жильцов.

3. Лица, виновные в нарушении настоящего распоряжения, подлежат административной ответственности — предупреждению, штрафу до 100 руб. или принудработам до одного месяца.

4. Действия настоящего распоряжения распространяются на территории города Махач-Кала-I и 2.

5. Наблюдение за выполнением настоящего распоряжения возлагается на отдел коммунального хозяйства Горисполкома.

Председатель Исполкома
Горсовета депутатов трудящихся
С. СУЛЕЙМАНОВ.
Секретарь Исполкома
Горсовета депутатов трудящихся
Я. ФАРАДЖЕВ.

Даггостеатр им. М. Горького
5, 6 и 7 декабря
ОТКРЫТИЕ ТЕАТРА И СЕЗОНА
1943—1944 гг.
Лауреат Сталинской премии
К. Симонов
«ЖДИ МЕНЯ»
Пьеса в 4-х действиях
Постановка художественного руководителя и главного режиссера
А. Верховского
Художник—заслуженный деятель искусств ДАССР
К. П. Цыгвинцев
Музыка композитора
Н. А. Иванова
Начало в 7 час. 30 мин вечера
Билеты продаются
Принимаются коллективные заявки.

Кино-театр «ТЕМП»
СЕГОДНЯ
демонстрируется новый американский художественный фильм
«МИССИЯ В МОСКВУ»
Анонс: новый звуковой фильм
«ДВА БОЙЦА»

Дагестанский отдел распространения и экспедирования печати при Управлении связи ДАССР
с 1 декабря 1943 года открывает
ПОДПИСКУ НА ГАЗЕТЫ И ЖУРНАЛЫ НА 1944 ГОД.

Подписку принимают все городские и районные отделы Союзпечати при райконторах связи от организаций и учреждений, согласно лимитов, утвержденных ГК и РК ВКП(б) на 1944 год.

Сроки подписки:

На центральные газеты и журналы—10 декабря 1943 г., на республиканские издания — 20 декабря 1943 г.

Даготдел Союзпечати.

Театральная студия при Дагестанском Государственном кумыкском театре об'являет набор студентов на первый курс студии. Принимаются граждане обоего пола в возрасте от 15 до 25 лет, имеющие образование не ниже семи классов и сдавшие приемные испытания.

Принятые обеспечиваются стипендией, общежитием и столовой. Заявления направлять по адресу: Махач-Кала, кумыкский театр.

Дирекция.

Адрес редакции и издательства: Махач-Кала, Пушкинская, 6. Телефоны: зам. ответ. редактора и отдел партийной жизни — 1-05, ответ. секретаря — 8-04, общий — 3-22, отделов: промышленно-транспортного, военно-оборонного — 2-48, сельскохозяйственного — 7-83, писем и рабселькоров — 7-83 два звонка, выпускающего — 8-44, издательства — 1-87.

С4799. Типография издательства «Дагестанская правда» Тираж 29.600.

НАЯ
Б ТЕКА
ПРИ ГОС УНИВЕРСИТЕТЕ

Пролетарии всех стран, соединяйтесь!

ДАГЕСТАНСКАЯ ПРАВДА

Орган Дагестанского Обкома, Махачкалинского ГК ВКП(б) и Верховного Совета ДАССР

№ 242 (6508) | Воскресенье, 5 декабря 1943 г. | Цена 20 коп.

СЕГОДНЯ—ДЕНЬ СТАЛИНСКОЙ КОНСТИТУЦИИ

„Защита отечества, есть священный долг каждого гражданина СССР“

Статья 133 Конституции СССР

Сталинская Конституция—знамя победы

Есть события и даты, значение которых выходит далеко-далеко за рамки эпохи, в которую они происходят. Одной из таких замечательных исторических дат является день 5 декабря 1936 года, когда VIII Всесоюзный с'езд Советов утвердил новую, Сталинскую Конституцию Союза ССР. За годом год пройдут века, но этот день—да будет вечен!—так сказал в то время об этом событии великий дагестанский ашуг Сулейман. И он прав, наш Гомер XX века,—всегда и во все времена, для всех племен и народов будет радостным, вдохновляющим праздником торжественный победный День Сталинской Конституции СССР.

В ста сорока шести чеканных, всенародно прочувствованных и продуманных статьях нашего Основного Закона—путь, пройденный нашей страной за величайшие в истории человечества четверть века. В них—наша жизнь, наши победы, наша Родина и ее народ. В них—все, что есть самого святого и дорогого для каждого советского человека.

Наш слух как-то привык к невольно напрашивавшимся всегда фразам о том, как под благодатной сенью Сталинской Конституции из года в год все чудеснее расцветала жизнь миллионов людей на необ'ятных просторах Советского Союза. Только, пожалуй, сейчас, в дни великого испытания, мы во всей глубине, всем сердцем, каждой клеточкой своего существа можем понять и прочувствовать всю глубину этого утверждения. Третий раз советский народ отмечает День Сталинской Конституции СССР в обстановке всенародной великой войны против ненавистных немецко-фашистских захватчиков. Гитлеровские громилы и убийцы посягнули на святое святых нашего народа. Начав свой безумный поход на Восток, Гитлер, по-существу, преследовал одну только цель—уничтожить, навсегда поввергнуть вопрах Сталинскую Конституцию СССР. Он ставил целью уничтожить свободу, честь и государственную независимость нашей Родины, ее самый передовой в мире демократизм, ее дружбу народов, выкованную великим Сталиным, ее братский союз рабочих, крестьян и трудовой интеллигенции. Гитлер ставил целью уничтожить незыблемые права советского гражданина на труд, на образование, на свободную, счастливую и радостную жизнь.

Гитлер просчитался. Да и не могло быть иначе, ибо не покорить страну и народ, имеющие за собой славное многовековое историческое прошлое и поднятые партией большевиков, гением Ленина и Сталина к невиданным высотам их силы, энергию и творческую мощь. Война показала всему миру замечательную жизненность, силу и мощь советского общества. В беспримерной двухлетней титанической борьбе Советский Союз один на один устоял против чудовищных, наглых, самоуверенных, вооруженных до зубов, фашистских орд. И не только устоял, но и нанес смертельные раны гитлеровскому зверю, дробит его хребет, насмерть крушит хваленую немецкую военную машину, гонит врага на Запад, добился перелома в ходе войны и под руководством величайшего полководца истории—любимого Сталина идет сейчас в решающие бои на окончательный разгром гитлеровской Германии, на избавление от фашистской чумы всего человечества.

Сейчас в действии статья 133-я Сталинской Конституции. Она гласит: «Защита отечества, есть священный долг каждого гражданина СССР».

В великой победоносной Отечественной войне Советского Союза против немецко-фашистских захватчиков бок о бок с русскими, прославленными воинами-богатырями, сражаются украинцы, белоруссы, казахи, грузины, азербайджанцы—все народы, составляющие могучее братство Союза Советов. Одним из роковых просчетов гитлеровских горе-стратегов была ставка на непрочность дружбы народов в нашей стране. А она оказалась такой же несокрушимой, как и весь наш советский строй, как и братский наш союз рабочих, крестьян и интеллигенции, как и сцементированное гением Сталина морально-политическое единство советского общества и его пламенный советский патриотизм. Показателем этой дружбы народов, разбившей гнилые гитлеровские расчеты, является наш Кавказ с его десятками племен и народов. В прошлом году, когда гитлеровские орды рвались к бакинской нефти, он оказался для них непреодолимой гранитной скалой. Непроходимой стеной для врага стал и Дагестан. Он тоже внес свою долю в дело победы.

Горцы Дагестана навсегда связали свою судьбу с великим русским народом, с советской властью, с партией большевиков. Это не поэтический образ, когда говорят, что они подняли Страну гор от небытия, темноты и вымирания — к свободной, безбедной, счастливой и радостной жизни, — это вековечная мечта, воплощенная в реальную действительность. Гитлер хотел уничтожить эту завоеванную действительность и ввергнуть горцев назад — в небытие. Это был расчет на сокрушение статьи 123-й Сталинской Конституции, на уничтожение неприложного закона нашего советского общества о равноправия граждан СССР независимо от их национальности и расы. И эту статью, как и все другие статьи Сталинской Конституции, мы отстояли и отстаиваем в ожесточенных боях.

День Сталинской Конституции совпадает для горцев Дагестана с другим важным в их жизни днем. Двадцать два года назад, 1 декабря 1921 года, состоялся учредительный с'езд Дагестанской республики. Ее автономию провозгласил в 1920 году на с'езде народов в Темир-Хан-Шуре лично великий Сталин. И ему тогда горцы Дагестана единодушно поклялись: драться за Советы в тесном союзе с народами России. Каждый день, прошедший с тех пор, был наглядным осуществлением этой знаменательной клятвы. Ее трудящиеся Дагестана претворяют в жизнь и сейчас: боевыми подвигами — на фронте и самоотверженным трудом для фронта — в тылу. Уже семь дагестанцев отмечены правительством высоким званием Героя Советского Союза. Сегодня с фронта сообщают о восьмом — это хасавюртовский учитель, герой боев за Мелитополь—Бейбулатов Ирбайхан. В его подвигах, в бесстрашной борьбе Саида Алиева, Леонида Гальченко, Ризвана Сулейманова, Магомеда Гамзатова, Шахшаева, Качалова, Салмана Саидова, Джабраилова и других дагестанцев-воинов, как и в стахановском труде наших рабочих и колхозников, трудовой интеллигенции и всего народа — вклад, который мы вносим в дело победы над ненавистным врагом, в дело защиты Сталинской Конституции.

Сегодня, когда мы отмечаем всенародный наш праздник — День Сталинской Конституции СССР, все наши помыслы, все наши чувства об одном — о разгроме врага, все наши силы, наш труд, наша жизнь для одного — для победы.

Он уже близок этот желанный час победы. Мы завоевываем и волей своей приближаем его, чтобы еще ярче разгорелся маяк Сталинской Конституции, чтобы еще чудесней расцвела жизнь советского народа после разгрома врага. И, напрягая для этой цели все наши силы, готовясь под водительством великого Маршала, творца и создателя нашей Конституции — товарища Сталина к последним сокрушающим битвам с врагом, мы несем на наших победных знаменах призывные лозунги, которыми мы отмечаем День Сталинской Конституции.

Смерть немецким оккупантам!

Да здравствует наша победа!

Вперед, за свободу и независимость нашей советской Отчизны!

ЗА СТАЛИНСКУЮ КОНСТИТУЦИЮ!

О ней мечтали сотни лет...
И вот над нашею отчизной
Лучами солнечными брызнул
Животворящий, ясный свет.

То Конституции лучи,
Подобно солнцу заблистали.
Ее создал великий Сталин
И славной Родине вручил.

В ней все народные права,
Какими грезили от века.
Звучат во имя человека
Ее бессмертные слова.

И не сумеет лютый враг
Отнять священных прав народа,
Лишить нас света и свободы
И погрузить в фашистский мрак.

За Конституцию свою
Мы будем биться смертным боем,
Борясь за слово в ней любое,
За каждую ее статью.

За каждую ее строку,
За эту радостную дату
Усильте, Родины солдаты,
Огонь по нашему врагу.

Он превратится в тлен и прах,
А Конституция родная,
Лучами землю озаряя,
Сиять останется в веках.

Матвей ГРУНИН.

—⊙—

ТРУДОВАЯ ВАХТА

Сегодня весь коллектив Махачкалинского рыбоконсервного завода встал на трудовую вахту в честь Дня Сталинской Конституции.

За этот день рыбоконсервщики выработают вагон готовой продукции в сталинский фонд победы, а заработанные деньги—около 6 тысяч рублей — передадут в фонд помощи семьям фронтовиков.

По заводу подведены итоги ноябрьского соревнования. Первенство завоевали работники склада готовых изделий. Им присуждено переходящее Красное знамя завода.

Выполнив досрочно ноябрьский план, рыбоконсервный завод дал уже в декабре сверх плана 5 тысяч условных банок консервов.

А. БЕССАРАБ.

—⊙—

Бригада Тамары Петросовой

ДЕРБЕНТ. (Наш корр.). Девушки комсомольско-молодежной бригады Тамары Петросовой стали одними из лучших обвальщиц консервного комбината. Освоив новую профессию, бригада в ноябре повысила производительность труда на 45 процентов.

Молодая патриотка Раиса Шварц работает обвальщицей несколько недель, но ее фамилия ежедневно красуется на доске показателей рядом с именами лучших старых стахановок. Она в смену дает по 1,5 нормы. Не отстает в работе и ее подруга, Нина Разилова. До трех норм выполняет теперь жиловщица этой же бригады—Исанова Исхо.

Сама молодой бригадир Тамара Петросова успевает не только работать за троих, но обучает своему делу недавно пришедших в бригаду молодых работниц.

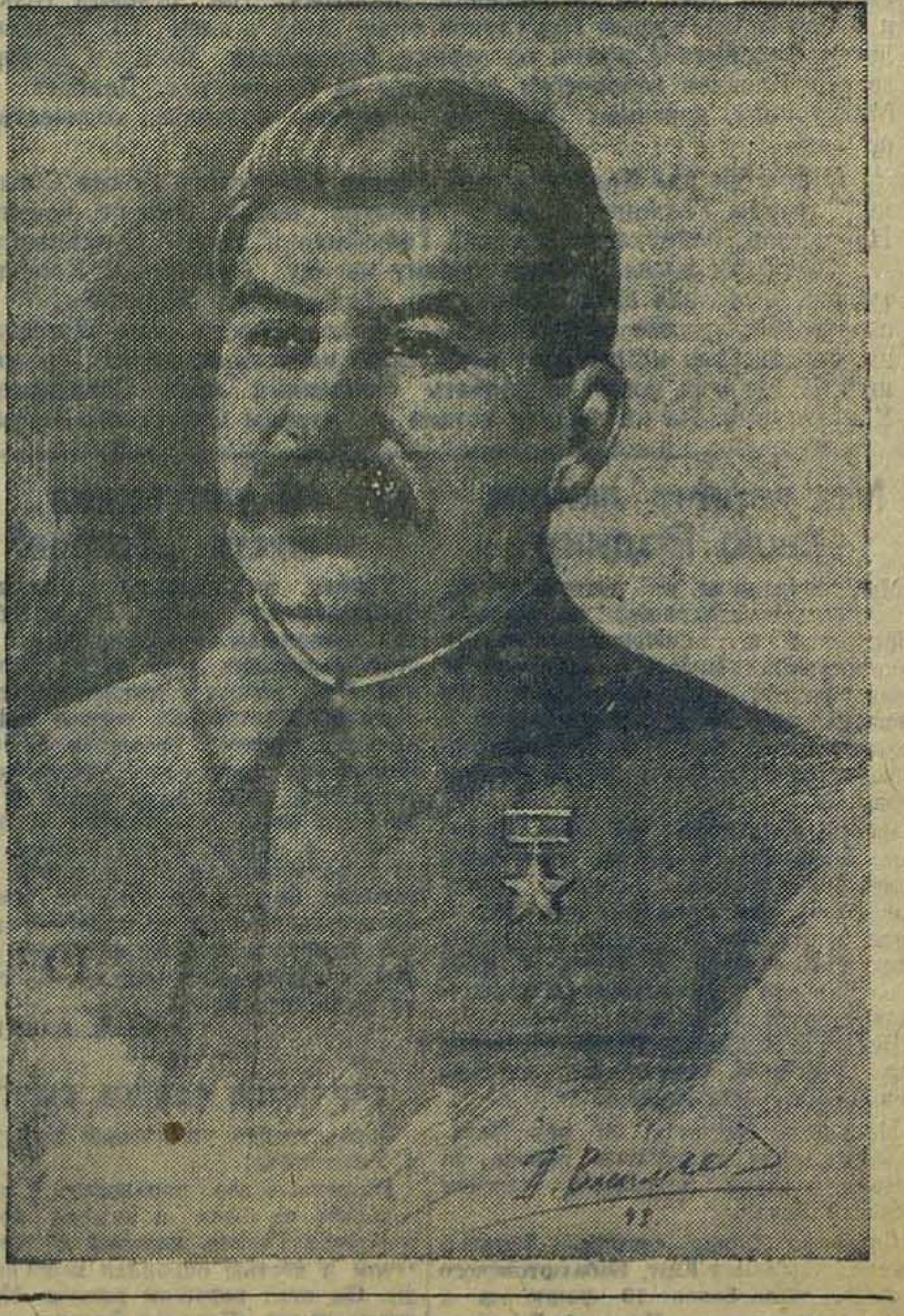

ОСВОИЛИ НОВЫЙ ВИД ИЗДЕЛИЙ

Напряженно работает коллектив завода им. М. Гаджиева. Ноябрьская производственная программа выполнена с превышением.

За прошлый месяц котельщики и литейщики освоили новый вид изделий для выполнения важного оборонного заказа, над которым будет работать теперь завод.

Пример упорного самоотверженного труда показали котельщик т. Лошинов, сварщик т. Лаврентьев, начальник котельного цеха т. Дрепин, формовщики тт. Косаточкин и Кондрашин, модельщики тт. Камолудинов и Рукин. За короткий срок они освоили новый вид изделия.

Передовой цех

Первенство в ноябрьском соревновании по заводу Двигательстрой завоевал цех, где начальником тов. Иванько. Лучшей смене мастера т. Омарова вручено переходящее Красное знамя. Смена т. Омарова месячную программу выполнила на 106,9 процента.

Хорошими показателями встретила День Сталинской Конституции смена тов. Лебедя. Стахановцы смены тт. Звонков, Церкульский, Писарев, Острикова выполняют по 2—3 нормы в смену.

Заводской администрацией премированы 22 стахановца цеха т. Иванько

И. СКРИПНИК.

Хлеб—государству

СЕРГОКАЛА. (По телефону). В честь Дня Сталинской Конституции сельхозартели Сергокалинского района, выполнившие годовой план хлебопоставок на 113 проц., организуют сдачу зерна в счет поставок будущего года. Сдано 4.260 пудов хлеба. Особенно много сдали зерна колхозы им. Дахадаева, им. Ленина и другие. Колхозники продают излишки своего хлеба государству. Продано 2.100 пудов зерна. Председатель колхоза им. Кирова Муса Мирзамагомедов продал из своих запасов 6 пудов зерна.

КУМТОРКАЛА. (По телефону). В колхозах района широко развернулась продажа излишков хлеба государству. За последние пять дней на заготовительные пункты поступило более 1.500 пудов хлеба. Колхозники сельхозартелей «Красный связист» продали —180 пудов, «Новая жизнь» — 600 пудов.

ДЕРБЕНТ. (По телефону). Многие колхозы Дербентского района, по примеру передовых артелей Буйнакского района, организуют сдачу хлеба авансом в счет 1944 года. Колхоз «Сталин чиляр» сдал 128 центнеров, им. Молотова — 78 центнеров, им. Байдукова — 35 центнеров. Всего по району в счет поставок будущего года сдано 321 центнер пшеницы, ячменя, кукурузы.

ОТ СОВЕТСКОГО ИНФОРМБЮРО

ОПЕРАТИВНАЯ СВОДКА ЗА 4 ДЕКАБРЯ

В течение 4 декабря северо-западнее ПРОПОЙСКА наши войска вели бои с противником, в ходе которых заняли несколько населенных пунктов и среди них ШЕПЕРЕВО, ВЫСОКОЕ, ЛАПЕНИ, ПЕТУХОВКА, КУЗЬМИНИЧИ, СТАРАЯ БУДА, УСТЬЕ, ХОМЕНКИ, ЮШКОВИЧИ, УСУШЕК, ДОЛГИЙ МОХ, ГРЯЗИВЕЦ, ХОТИЩЕ.

Северо-западнее ГОМЕЛЯ наши войска с боями продвигались вперед и заняли более 30 населенных пунктов, среди которых крупные населенные пункты ГАДИЛОВИЧИ, ДУБРАВА, ТУРСК, ГОРОДЕЦ, ВИШЕНКИ, СВЯТОЕ, БАРАНОВКА, ГЛУШИЦА и железнодорожная станция ХАЛЬЧ.

В районе ЧЕРКАССЫ наши войска продолжали отбивать атаки пехоты и танков противника.

Юго-западнее КРЕМЕНЧУГА наши войска, преодолевая сопротивление противника, овладели несколькими сильно укрепленными опорными пунктами его обороны.

На других участках фронта—разведка и артиллерийско-минометная перестрелка.

В течение 3 декабря наши войска на всех фронтах подбили и уничтожили 29 немецких танков. В воздушных боях и огнем зенитной артиллерии сбито 12 самолетов противника.

* * *

Северо-западнее Пропойска наши войска, действуя в условиях лесисто-болотистой местности, выбили немцев из нескольких населенных пунктов. В одном районе части Н-ского соединения в бою за сильно укрепленную высоту разгромили батальон немецкой пехоты. Захвачены 2 артиллерийских батареи, 8 минометов и другие трофеи. На другом участке советские бойцы, преследуя противника, уничтожили до 300 гитлеровцев и взяли пленных.

* * *

Северо-западнее Гомеля наши войска, преодолевая сопротивление противника, продолжали продвигаться вперед и заняли более 30 населенных пунктов. Советские пехотинцы, при активной поддержке артиллеристов, овладели железнодорожной станцией Хальч. На подступах к станции немцы пытались остановить продвижение наших частей и предприняли несколько контратак. Отбив контратаки гитлеровцев, наши бойцы ворвались на станцию Хальч и после ожесточенного боя разгромили противника. Взяты трофеи, в числе которых 8 орудий, 36 пулеметов и склад боеприпасов. На другом участке советские подразделения уничтожили подвижной немецкий отряд, захватили артиллерийскую батарею, 20 автомашин и другие трофеи.

* * *

В районе Черкассы наши войска отбивали атаки танков и пехоты противника. Два полка немецкой пехоты и до 70 танков перешли в наступление на позиции, которые обороняли бойцы Н-ской части. Пять раз бросались гитлеровцы в атаку, но, встретив мощный артиллерийский и ружейно-пулеметный огонь, откатывались назад. На поле боя осталось до 1.000 вражеских трупов. Сожжено и подбито 24 немецких танка и 3 самоходных орудия. На другом участке наши артиллеристы совершили огневой налет на скопление противника и уничтожили свыше 30 автомашин с пехотой и военными грузами.

* * *

Западнее и юго-западнее Кременчуга части Н-ского соединения овладели несколькими сильно укрепленными пунктами противника. Особенно упорные бои происходили за один населенный пункт. Немцы пытались во что бы то ни стало удержать выгодные позиции и неоднократно переходили в контратаки. Измотав противника, советские части к исходу дня решительным ударом овладели этим пунктом. Уничтожено свыше 600 вражеских солдат и офицеров. Захвачено 9 орудий, 42 пулемета, 11 автомашин, склад боеприпасов и два склада с различным военным имуществом.

* * *

Партизанский отряд, действующий в одном из районов Ленинградской области, 25 ноября внезапно напал на охрану железнодорожной станции. Партизаны перебили немецкую охрану, взорвали семафоры, входные и выходные стрелки, привели в негодность связь и железнодорожную сигнализацию. Подожжены военные склады противника.

* * *

Пленный командир 9 роты 186 полка 73 немецкой пехотной дивизии обер-лейтенант Франц Вахтер рассказал: «Я участвовал в боях в Греции и Югославии и был награжден железными крестами I и II классов. Кресты свои я потерял вместе со всеми личными вещами во время бегства из-под Новороссийска, когда русские неожиданно для нас высадили там десант. Немецкие офицеры настроены теперь очень мрачно. Все понимают, что Германия находится в исключительно тяжелом положении. Немецкая армия на Восточном фронте отступает. Промышленные центры и города Германии подвергаются бомбардировкам. Многие офицеры поэтому считают, что немецкой армии не выдержать третьей русской зимы».

* * *

Получено сообщение о чудовищных злодеяниях немецко-фашистских мерзавцев в гор. Керчи. Недалеко от города гитлеровцы устроили женский концентрационный лагерь. В этом лагере томились тысячи женщин и девушек, пригнанных немцами с Кубани и из Крыма. Заключенные подвергались диким пыткам и унижениям. Немецкие тюремщики заставляли женщин выполнять самые тяжелые работы. От голода, непосильного труда и побоев в лагере ежедневно умирало по несколько человек.

Когда гитлеровцы начали массовую отправку советских граждан на каторгу в Германию, многие жители гор. Керчи ушли в каменоломни. Немцы оцепили каменоломни колючей проволокой и вывесили об'явление: «Кто будет замечен возле пещер — будет расстрелян на месте». Во многих местах около выходов из пещер немцы заложили мины. Перед отступлением из поселка Аджим-Ушкай фашистские людоеды загнали в катакомбу 500 жителей и расстреляли их. Многочисленные злодеяния гитлеровских палачей в городе Керчи не поддаются учету. В противотанковых рвах похоронены тысячи мирных граждан, загубленных фашистскими убийцами.

От Центрального Комитета Всесоюзной Коммунистической партии (большевиков) и Совета Народных Комиссаров Союза ССР

Центральный Комитет Всесоюзной Коммунистической партии (большевиков) и Совет Народных Комиссаров Союза ССР с глубоким прискорбием извещают партию и всех трудящихся, что 4 декабря в 4 часа 32 минуты в Москве, после продолжительной болезни, скончался старейший деятель большевистской партии, пламенный пропагандист идей партии, самоотверженный борец за дело трудящихся, член ЦК ВКП(б), депутат Верховного Совета Союза ССР тов. ЕМЕЛЬЯН ЯРОСЛАВСКИЙ.

Смерть тов. ЯРОСЛАВСКОГО, отдавшего всю свою славную жизнь и все свои силы на благо народа, является большой утратой для партии и трудящихся Советского Союза.

ЦЕНТРАЛЬНЫЙ КОМИТЕТ
ВСЕСОЮЗНОЙ КОММУНИСТИЧЕСКОЙ
ПАРТИИ (большевиков).

СОВЕТ НАРОДНЫХ КОМИССАРОВ
СОЮЗА ССР.

От Президиума Верховного Совета СССР

Президиум Верховного Совета СССР с глубоким прискорбием извещает о смерти старейшего деятеля партии Ленина—Сталина, самоотверженного борца за дело трудящихся, депутата Верховного Совета СССР тов. ЕМЕЛЬЯНА МИХАЙЛОВИЧА ЯРОСЛАВСКОГО.

ПРЕЗИДИУМ ВЕРХОВНОГО СОВЕТА СССР.

ЗА РУБЕЖОМ

Военные действия в Италии

ЛОНДОН, 4 декабря. (ТАСС). Как официально сообщается, на фронте 5-й армии начато наступление против заранее подготовленных врагом позиций в горах Центральной Италии. Атака началась после ожесточенного концентрированного артиллерийского огня, блестяще поддержанного с воздуха. Заняты важные высоты; наступление продолжается.

На фронте 8-й армии войсками союзников заняты города Трельо, Ланчано и Орсонья. Продвижение продолжается при упорном сопротивлении врага. Авиация союзников проявляла большую активность над районом боев и совершила несколько налетов на вражеские военные об'екты.

Налет английской авиации на Лейпциг и Берлин

ЛОНДОН, 4 декабря. (ТАСС). Как официально об'явлено, в ночь на 4 декабря английские бомбардировщики совершили крупный налет на Лейпциг. Для отвлечения истребительной авиации противника была предпринята одновременная бомбардировка Берлина.

На Лейпциг, являющийся одним из крупнейших промышленных городов Германии, было сброшено 1.500 тонн крупных фугасных и зажигательных бомб. Предварительные данные свидетельствуют о том, что налет прошел весьма успешно.

Бомбардировке подверглись также вражеские аэродромы. Одновременно продолжалась установка мин во вражеских водах. Из всех этих операций на свои базы не вернулись 25 самолетов.

При налете на Берлин в ночь на 3 декабря, несмотря на сопротивление охранявших город ночных истребителей, было сброшено свыше 1.500 тонн бомб. Бомбардировке подверглись новые об'екты в Берлине.

Подпольная война во Франции

ЛОНДОН, 4 декабря. (ТАСС). Как пишет английская газета «Йоркшир пост», сопротивление французского народа оккупантам достигло такой силы, что его можно характеризовать как подпольную войну. Численность партизан во Франции достигает четверти миллиона человек, из них около 200 тысяч мужчин, уклонившихся от мобилизации на принудительные работы в Германии. От 15 до 20 процентов французского населения скрывается от преследований властей и живет по подложным документам.

По данным оккупационных властей, за последние месяцы во Франции была произведена тысяча диверсионных актов на железных дорогах и совершено 400 нападений на германских солдат. Оккупационные власти обвиняют лавалевские суды в вынесении чересчур «мягких приговоров» и чаще, чем раньше, практикуют расстрелы заложников. Гитлеровская печать обвиняет власти Виши в неспособности поддерживать «порядок и спокойствие».

Закрытие сессии Совета ЮНРРА

АТЛАНТИК-СИТИ, 1 декабря. (Спец. корр. ТАСС). 29 ноября после почти трехнедельной работы сессия Совета ЮНРРА (Администрация помощи и восстановления Об'единенных наций) закончила организацию ЮНРРА и сформулировала основные принципы деятельности по оказанию помощи и восстановлению Об'единенных наций. Сессия Совета закончила также разработку организационных вопросов, одобрила доклады всех комитетов и окончательные документы, содержащие различные резолюции, кратко излагающие политику ЮНРРА.

На заключительной пресс-конференции председатель сессии Совета Ачесон заявил, что ЮНРРА приступит к своей деятельности через два-три месяца.

1 декабря сессия Совета ЮНРРА закончила свою работу. Перед закрытием сессии состоялось пленарное заседание Совета, на котором выступили генеральный директор ЮНРРА Лимэн, делегат СССР Сергеев, Англии — Льевелин, США — Ачесон и ряд других. Они подчеркнули, что взаимное понимание и сотрудничество, которыми отличалась работа сессии Совета, свидетельствуют о стремлении Об'единенных наций сотрудничать друг с другом в деле осуществления задач, связанных с оказанием помощи и восстановлением.

Сыны Дагестана защищают Родину

СТАТЬЯ 133

В этой статье говорится: «Защита отечества есть священный долг каждого гражданина СССР». Это благородная и возвышенная цель советских патриотов. И к ней, плечом к плечу, идут все народы Великого, многонационального Советского Союза. В их рядах и сыны Дагестана — аварцы, кумыки, лезгины, лакцы, даргинцы. Ненавидя врага и любя Родину, они с честью выполняют свой долг, узаконенный Сталинской Конституцией.

Русский танкист Бабкин уничтожил 6 танков «Тигр», лезгин Рагимханов убил 50 гитлеровцев, уничтожил три огневых точки и 4 блиндажа, кумык Нурудинов один взял в плен 15 фрицев, лакец Сулейманов одним из первых форсировал Десну и Днепр, аварец Качалов героически сражался за Сталинград, Донбасс и Мелитополь, даргинец Манапов изрубил большое количество немцев.

Дагестан дал Родине восемь Героев Советского Союза. Среди них: аварцы Гаджиев, Алиев и Гамзатов, лезгин Эмиров, чечены Нурадилов, Бейбулатов, русский Гальченко и лакец Сулейманов.

Защищая права, данные нашему народу Сталинской Конституцией, выполняя свою священную обязанность, выраженную в статье 133, лучшие сыны Родины, а в их числе и сыны Дагестана, беспощадно истребляют вражескую нечисть на полях сражений. И никогда врагу не попрать священных прав Сталинской Конституции. На их защиту встали все народы Советского Союза.

Мы горячо любим свою Родину

Мы, дагестанцы, не отстаем от наших братьев, товарищей по оружию, борющихся с немецко-фашистскими захватчиками. Вместе с представителями других национальностей, мы беспощадно громим живую силу и технику врага. Среди нас немало орденоносцев и медаленосцев, и мы ими гордимся.

Ибрагимов Аждар из аула Джалган, Дербентского района, уничтожил более 120 фашистов, Галилов Григорий Захарович, уроженец гор. Махач-Кала убил лично 15 немцев и вместе с минометным расчетом более 50 фрицев. Все они представлены к правительственной награде.

Бекмурзаев Гаджи Рагим, уроженец гор. Буйнакска, коммунист, награжден медалью «За отвагу».

Магомедов Магомед из сел. Магарамкент, Касумкентского района, за боевые заслуги награжден орденом Красной Звезды.

Салаватов Осман—старшина 2 статьи из сел. Хаммамат-Юрт, Бабаюртовского района, убил более 10 фашистов и награжден орденом Красной Звезды.

Всем мы — лезгины, кумыки, даргинцы, таты — горячо любим свою Родину и честно выполняем долг перед ней.

А. АБАСАЛИЕВ, О. САЛАВАТОВ, М. МАГОМЕДОВ, М. РАМАЗАНОВ и другие.

В РОТЕ КОМАНДИРА ТАГИБОВА

В многодневных упорных боях с немцами умело действовала стрелковая рота старшего лейтенанта Бадави Тагибова, депутата Верховного Совета Дагестанской АССР.

Рота имеет на своем боевом счету свыше трехсот истребленных и несколько взятых в плен фрицев.

Ее рядовые — Курбанов, Магомедшинов, Чертяников, сержанты — Бурдейный, Мирзалиев и многие другие храбро и смело нападали на врага и проникали в его оборону.

Они не раз навязывали немцам рукопашные и гранатные бои и выходили победителями.

(Из фронтовой газеты).

Я уничтожил шесть „Тигров“

Уезжая по призыву Родины на Отечественную войну, я дал обещание товарищам-махачкалинцам с честью выполнять долг перед Отечеством. Путь войны я прошел большой—защищал Сталинград, воевал на Центральном фронте, оражался за Орел. Немало на моем счету уничтоженной техники и живой силы врага. В боях за Орел мною уничтожено 6 танков «Тигр», 4 пушки, 2 пулеметных гнезда с расчетами и 5 блиндажей противника. За все бои отмечен дважды правительственной наградой—медалью «За отвагу» и орденом «Красной Звезды», а также имею медаль «За оборону Сталинграда».

Танкист **В. БАБКИН.**

ГОРДИМСЯ ВАШИМ СЫНОМ

Здравствуйте уважаемые Муртузали и Уллигереке!

Разрешите вас порадовать и поблагодарить за сына и нашего боевого товарища Гасана, который с достоинством и честью оправдал ваши надежды. Он стал хорошим воином. На его груди орден «Красной Звезды».

Сейчас Гасан защищает северные рубежи нашей Родины. Я воюю вместе с Гасаном и вместе нам однажды пришлось отражать атаку зарвавшихся бандитов. Мы защищали одну высоту. Немцы вплотную подошли к огневой точке, которую защищал Гасан. Он смело встретил врага, крушил его огнем своего оружия и, будучи ранен, не ушел с поля боя.

Мы гордимся такими бойцами, как ваш сын Гасан.

Лейтенант **В. РОМАНОВ.**

ОН УБИЛ 50 ФАШИСТОВ

В нашей части храбро сражается за Родину лезгин Рагимханов Аскадин. Он принимал участие в великой битве за Северный Кавказ, участвовал в прорыве «Голубой линии» немецкой обороны. На боевом счету тов. Рагимханова насчитывается 50 убитых фашистов, три уничтоженных огневых точки и четыре блиндажа противника.

На груди Рагимханова медаль «За боевые заслуги» и орден Красной Звезды.

Комбат **КОЛЕСНИКОВ.**

Дм. ТРУНОВ

ОГНЕЛИКИЙ ВОИН

(БАЛЛАДА)

Ты не умер, ты бессмертен, Ханпаша
Нурадилов! (Из армейской газеты).

I.

Я эту балладу свою
Сложил о простом человеке,
О тех, кто погибли в бою,
Но живы остались навеки.
Сегодня я вижу кругом
Их золотозвездные груди —
В бессмертие входят, как в дом,
Простые советские люди.
И смерти недадено прав
По-своему справиться с ними, —
Смертию смерть поправ,
Они остаются живыми.

II.

Горела степь со всех сторон
Еще с начала дня:
Враги решили эскадрон
Зажать в тиски огня.
Осталось жить не день, а час
А может полчаса.
И луч надежды в третий раз,
Мерцая, угасал.
Металось пламя по полям,
Бросая жар в лицо,
И смерть ползла по ковылям
Выкрадывать бойцов.
Врывалось пламя в блиндажи,
А в бронхи — едкий дым.
Но жадно жить! Дышать и жить! —
Хотелось молодым.
И вот, гвардеец Ханпаша
Шагнул, вошел в огонь.
За ним пошли за шагом шаг
И человек, и конь.
Шагали в пламени, спеша
К спасенью, к мести, в бой,
Их вел гвардеец Ханпаша,
Как факел, за собой.
Прошли гвардейцы сквозь огонь,
Неся пожар в сердцах,
И вышли все до одного
Из мертвого кольца.
Но жажду мести не унять —
Вперед рвалась душа!
И вдруг из пламени — огня
Поднялся Ханпаша,
Он, словно радуга, горел
Огнем семи цветов;
Он взором огненным смотрел
На логова врагов.
Промчался миг — мерцанье век:
— Нельзя стоять, вперед!
И огнеликий человек
Прилег за пулемет.
Взметнулись человек и конь
Пошли, помчались в бой,
И Ханпаша открыл огонь
Неповторимо злой.
Он был от мести яр и рьян,
Горел, дымился, бил.
Он двести немцев, как бурьян
Огнем своим скосил.
Но вот снаряд ковыль рассек
И землю разорвал,
И огнеликий человек
Качнулся и упал.
Он другу отдал
Пулемет
И умирая, приказал:
— Вперед!
...О том, что сделал эскадрон
Лишь знают ковыли.
Да черный ворон. Долго он
Клевал глаза в пыли.

III.

Прошло три месяца с тех пор.
А может быть и пять,
И смерть по балкам, словно вор,
Вдруг поползла опять.
Фашисты шли со всех сторон
(Ряды врагов близки).
Конногвардейский эскадрон
Был снова взят в тиски.
Кольцо врага нельзя прорвать,
Железное кольцо!
Воровка-смерть пришла опять
Выкрадывать бойцов.
Вбегали немцы в блиндажи,
Кричали: «Рус, капут!»
Осталось до конца дожить
Не час, а пять минут.
И вдруг... воровку-смерть гоня,
Чеканя гулкий шаг,
Обвитый лентами огня,
Явился Ханпаша.
Он взял у друга
Пулемет
И властно приказал:
— Вперед!
И все пошли, пошли, пошли,
Взметнув гвардейский флаг, —
В степи горели ковыли
И задыхался враг.
Носился вихрем эскадрон,
Не знающий преград,
Стоял над степью смертный стон
И плавал трупный смрад.

IV.

С той поры войны великой,
Где была нехватка сил,
Пулеметчик огнеликий
На подмогу приходил.
Он брал горячий
Пулемет,
Бойцам приказывал:
— Вперед!
Это огненное слово
Поднимало их с земли,
И под знаменем багровым
Все на ратный подвиг шли.
Шли вперед и побеждали,
Шли по вражьим мертвецам,
На привале вспоминали
Огнеликого бойца.
А боец своей дорогой
Торопливо уходил,
Шел к другому на подмогу,
Шел туда, где мало сил.
Так и ходит он над Доном,
Над Днепром и над Окой.
Шлет ему народ поклоны,
Машет Родина рукой.

Махач-Кала, июль 1942 г.

ОТВАГА И ДЕРЗОСТЬ

Конный связной кумык тов. Нурудинов, доставив важное донесение в штаб, возвращался к себе в подразделение. Выехав из леса, он заметил в овраге группу немцев.

Боец снова повернул коня в лес.

— Куда они идут? — подумал Нурудинов. — В тыл? Зачем? Пакостить нам? Нет, я не допущу, чтобы фашистская гадина ползала по нашей родной земле.

Держись немчура! — И молодой патриот, пренебрегая смертью, принял смелое решение. Он лесом проскакал до оврага и стал следить. Когда гитлеровцы начали подниматься на гору, к лесу, Нурудинов громко крикнул:

—За мной, и, подскочив ближе к фашистам, приказал: «Хэнхэ хох!» (руки вверх!)...

Побросав оружие, фашисты трусливо подняли руки, озираясь в сторону леса, видимо, ожидая оттуда наших бойцов. Но никого не было. Гитлеровские бандиты опомнились лишь тогда, когда Нурудинов привел их к штабу части.

Так советский боец тов. Нурудинов и выполнил задание, и привел 15 пленных фашистов.

И. ГОНЧАР.

(Из красноармейской газеты).

В тылу врага

(Письмо партизана)

Я это письмо написал еще в мае, но никак не мог переслать.

Я кумык, уроженец аула Капчугай; Кумторкалинского района.

Сражаюсь далеко в тылу врага в Западной Украине в партизанском отряде имени Чапаева.

Я хочу рассказать о зверствах немцев. Мы недавно прошли 150 километров и не видели ни одного села, а только развалины. Немцы все сожгли и уничтожили. Жителей убили. Например, в деревне С. немцы загнали в церковь больше 500 женщин, детей, стариков и сожгли их. В лесах мы встретили голодных, оборванных людей, которые спасаются от немецких зверств и от германской каторги.

У всех крестьян отобран скот. Нечем обрабатывать почву. Кое-где партизаны помогают им на своих лошадях пахать и сеять.

Жители ненавидят немцев. И старики и дети топорами и вилами убивают их, если они появляются в селениях.

Наша основная работа — подрывная. Мы не даем проходу немецким эшелонам, груженным войсками и боеприпасами. Мы пускаем их под откос. Я сам пустил под откос несколько эшелонов.

Мы мстим немцам за все несчастья, которые они причинили нашей Родине, нашему народу.

А. МИРЗОЕВ.

Отчеты и выборы в первичных парторганизациях Махач-Кала

КАК ПРОХОДИЛО СОБРАНИЕ В ДАГПОТРЕБСОЮЗЕ

Давно уже известно, что аппарат Дагпотребсоюза работает, как плохой часовой механизм, вслепую, срывает выполнение важнейших государственных заданий по снабжению сельского населения, явно не справляется с поставленными перед ним задачами обстановкой военного времени. Для характеристики деятельности Дагсоюза в дни войны достаточно привести только два факта: в 1942 году растраты и хищения составили 1 миллион 200 тысяч рублей, а лишь в первом квартале 1943 года они достигли 1 миллиона 700 тысяч рублей.

Как могло случиться, что в дни войны, когда наша страна напрягает все свои усилия в борьбе против немецко-фашистских поработителей, руководство и аппарат Дагсоюза допустили такое положение? Почему коммунисты Дагсоюза равнодушно смотрят на эти факты?

Партийная организация Дагсоюза оказалась не на высоте своего положения, она не сумела по-боевому мобилизовать свой коллектив на разрешение важнейших задач и не оказывала влияния на работу аппарата, мирилась с бесконтрольностью, расхлябанностью в отдельных звеньях Дагсоюза, не использовала своих прав.

Следовало ожидать, что на отчетно-выборном партийном собрании со всей резкостью будут вскрыты причины негодной работы аппарата и парторганизации. Однако, этого не произошло. Ни в отчетном докладе секретаря парторганизации тов. Гусейнова, ни в выступлениях коммунистов не чувствовалось серьезной тревоги за создавшееся положение. Как доклад, так и прения, были спокойны, не самокритичны. Коммунисты Долгая, Алиев, Минчев говорили обо всем: о стенгазете, о шефской работе, о кружке, но проходили мимо главного—работы аппарата, выполнения государственных заданий, ответственности коммунистов за создавшееся положение, не вскрыли со всей прямотой причин негодной работы Дагсоюза.

В Дагсоюзе не чувствовалось боеспособной парторганизации, ее партийного влияния на аппарат и его работу.

Несмотря на все это, собрание признало работу секретаря парторганизации удовлетворительной. Этим и ограничились. Никакого другого решения, практических мероприятий по улучшению партийной работы собрание не приняло. И на этот раз партийная организация не проявила своей организующей роли, не указала коммунистам какие перед ними стоят задачи, не нацелила их на ликвидацию имеющихся серьезных недостатков в работе.

Выборы нового руководства парторганизации также прошли на низком уровне, без серьезного обсуждения кандидатур, с нарушением инструкции ЦК ВКП(б).

Тов. Алирзаеву было поручено вести подсчет голосов, но он не был знаком с инструкцией ЦК ВКП(б) о порядке выборов руководящих парторганов и долгое время недоумевал, что ему делать. В комнату, где проводился подсчет голосов, трижды заходила представитель горкома партии тов. Агамова, нарушая тем самым инструкцию.

Голосование кандидатуры секретаря парторганизации проводилось шесть раз. И, несмотря на это, получилось так, что и секретарем, и заместителем был избран один и тот же товарищ. Пришлось проводить новый тур по выборам заместителя секретаря. Трижды голосовалась кандидатура делегата на городскую конференцию ВКП(б).

При первых голосованиях не было подсчета опущенных бюллетеней, поэтому один коммунист не участвовал в голосовании. Отметок в списке об участии коммунистов в голосовании не делали.

Отчетно-выборное собрание в парторганизации Дагсоюза прошло неудовлетворительно, на низком идейно-политическом уровне. На собрании не было развернуто большевистской критики и самокритики. Коммунисты несерьезно отнеслись к оценке работы секретаря парторганизации и к выборам нового руководства.

Н. ЩЕГОЛЕВ.

ИЗВЕЩЕНИЕ

7 декабря, в 7 часов вечера, в городском лектории состоится лекция: «О международном положении».

Читает лектор Обкома ВКП(б) тов. Шрайбман Г. И.

Городской лекторий.

Салман Саидов

Вспоминаю далекий аварский аул Мехельта, школу, повисшую над обрывом, и гурьбу черноголовых, шумливых, веселых ребятишек. И среди них—он, коновод класса, зачинатель всех мальчишеских проделок, но лучший мой ученик. Тогда ему шел тринадцатый год. И был он невелик ростом и худощав, но живой, словно в нем были какие-то заведенные пружины, которые мешали спокойно сидеть за партой. Лицом был смугл, с шапкой непокорных черных и жестких волос, с озорными, и вместе с тем умными глазами. Одевался, как и все горские ребятишки—в синие бязевые штаны и потертый бешмет, блестевший от долгого ношения, подобно атласу. Он всегда знал урок, хотя дома ленился заниматься, но выручали способности.

Потом мы расстались. Шли годы. Я слышал, что он закончил аульскую школу и продолжал учиться в Буйнакском сельскохозяйственном рабфаке. Заочно закончил юридическую школу, и у себя на родине, в Гумбетовском районе, был нарсудьей. Перед войной добровольно ушел в Красную Армию. А когда задрожала советская земля в жарких боях с псом-немцем, следы его затерялись на дорогах войны...

...И вот он сидит передо мной, которого я знал только мальчиком. Теперь это молодой мужчина, с бронзовым лицом, загоревшим в боях. Узнаю его все по тем же озорным глазам, в которых теперь появилось что-то новое, суровое и решительное, должно быть война наложила свой отпечаток. У него строгая военная выправка. Статную фигуру облегает форма советского офицера.

Теперь он, Салман Халидович Саидов, — гвардии старший лейтенант. На его груди два ордена—Красной Звезды и Красного Знамени. Ими наградила его Родина за боевые заслуги. И эти ордена, если бы могли, то рассказали волнующую историю, как аварец Салман Саидов из далекого дагестанского аула с автоматом и гранатой в руках, с боями шел по украинской, русской и кавказской земле, защищая Отчизну. Но эту историю мне рассказывает сам Салман. Он говорит о жестоких боях просто, как солдат и героическое кажется ему обыденным. И потому приходится слово за словом вытягивать из него и из этих скромных, сказанных, как бы между прочим слов, строить рассказ воистину эпических подвигов, мужества и храбрости воина-аварца.

...В то ясное летнее утро 1941 года, когда Гитлер двинул свои полчища на Советский Союз, сержант Салман Саидов стоял в дозоре на западной границе и первым принял предательский удар врага. Тогда он был помощником командира взвода мотоциклистов-разведчиков, а через две недели боя, когда командир вышел из строя, взял на себя командование подразделением. Вместе с бойцами ходил в разведку, проникал в тылы врага, нарушал его коммуникации, истреблял немцев, добывал важные сведения.

В те дни первой схватки с врагом, в памяти Салмана остался один бой.... Гитлеровцы заняли украинское село Н. Требовалось разведать силы противника. И Салман вместе с пятнадцатью своими бойцами отправился в разведку. Стояла июльская ночь. Разведчики незамеченными пробрались в село. Немцы расположились в местном саду. Их было до ста. Отважные разведчики внезапно напали на гитлеровцев, забросали их гранатами и поливали свинцом из автоматов. Долго длился неравный бой и затих только тогда, когда утро стерло ночь. 85 фрицев было убито, а 15 сдались в плен. В этом бою сержант Саидов лично убил тремя гранатами 20 немцев. Вместе с пленными и ценными документами разведчики вернулись в свою часть, имея потери—двух раненых.

Салман участвовал в самых жарких боях, он был на самых ответственных участках фронта, шел впереди, грудью преграждал путь врагу. В эпические дни защиты Киева бился за столицу советской Украины. Здесь получил первое ранение—в голову и в левую руку. Заботливое, умелое лечение врачей вернуло Салмана в строй бойцов. Из госпиталя он поехал прямо на фронт—под Смоленск. В тяжелые осенние дни 1941 года, когда враг подошел к сердцу России—Москве, Салман сражался за столицу своей Родины. Битва за Москву кончалась разгромом отборных войск Гитлера, и тогда командование, высоко оценившее воинскую доблесть горца, перебросило его на юг, где шли кровопролитные сражения. Тогда Салман был уже в звании старшего сержанта, командовал стрелковым подразделением. Бойцы его держали оборону у Таганрога и потом у ворот Кавказа—Ростова. Здесь к боевому счету Салмана прибавилось еще 35 убитых фрицев. На подступах к родному Кавказу Саидов был вторично ранен и получил тяжелую контузию.

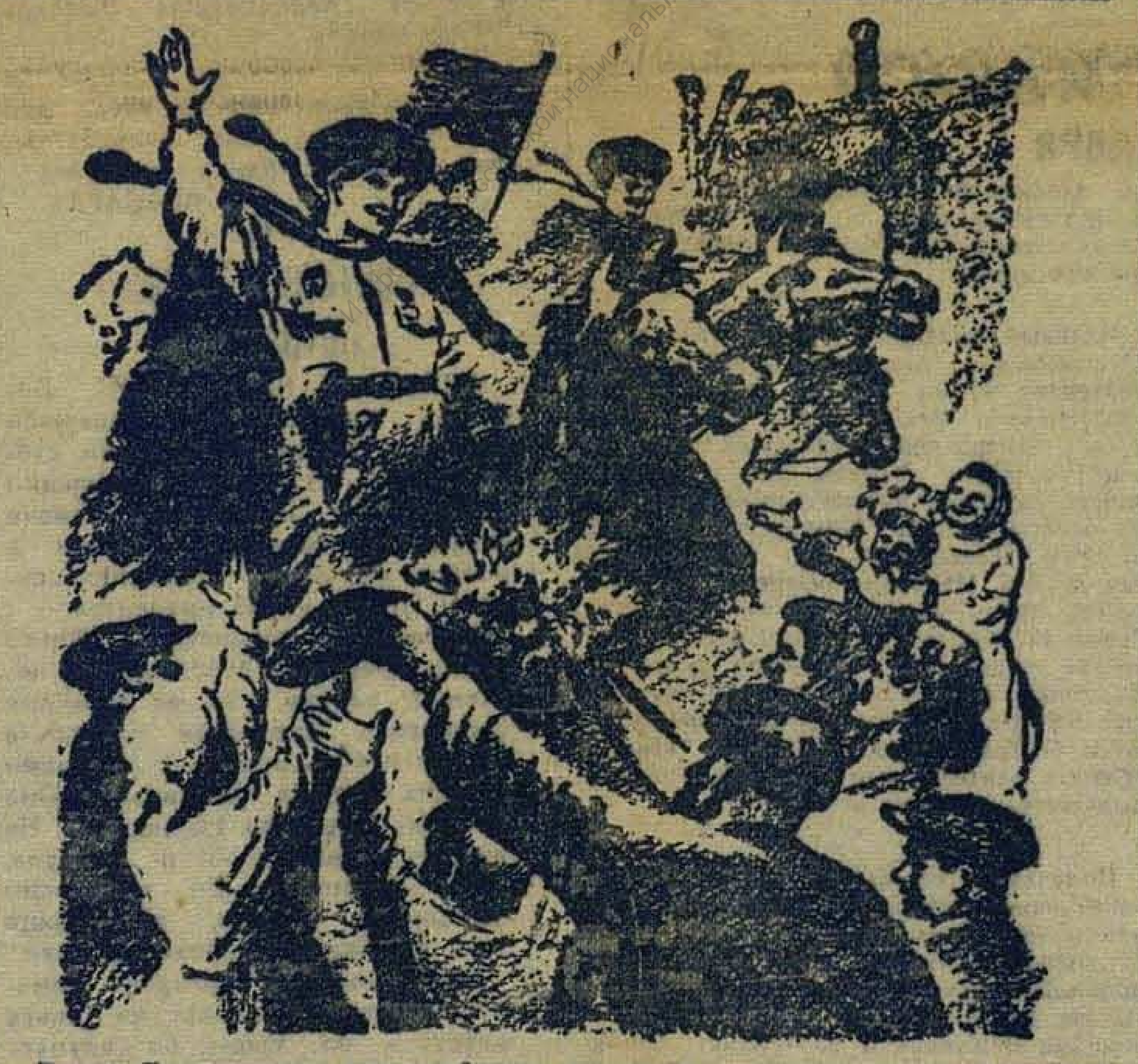

Воины Дагестанского кавалерийского эскадрона вступают в освобожденное село.
Рис. М. Сивака.

Выйдя из госпиталя, с незажившими, ноющими ранами, оглохший, с тяжелым нервным сотрясением, полученным от разрыва авиабомбы, Салман отказался от заслуженного отдыха. В нем жила неуемная страсть к боям, к подвигам во славу Родины, в нем клокотала затмевавшая взор, ненависть, жажда мести.

—Дайте мне любое дело, но только на фронте, на передовой линии, — настаивал Салман.

И командование поручило Салману возглавлять конную санитарную роту по вывозу раненых с поля боя. Как был рад раненый воин, временно выбывший из рядов бойцов, вновь очутившись на передовой линии. Под ураганным обстрелом врага, в осенние дождливые дни и ночи, он ползал по промокшей холодной и липкой земле, подбирал раненых, бережно клал на фургоны и вывозил в тыл. Нередко зимой, в лютые морозы, он снимал с себя шинель, укрывал застывшее, посиневшее от холода и потери крови тело раненого. Много раненых красноармейцев и офицеров он вывез с передовой, за что заслужил много благодарностей.

Салман—человек неспокойного нрава. Хотя он и был на передовой, выполнял тяжелые обязанности, но ему все казалось, что он мало делает для победы над врагом. Ему хотелось самому, с автоматом в руках, истреблять гитлеровцев, вести в бой солдат. И в мае этого года Салман уже во 2-й Гвардейской Таманской Краснознаменной стрелковой дивизии. Получив звание лейтенанта, стал командовать стрелковой ротой. В боях за Кавказ, за Кубань прославил себя героическими подвигами.

На Тамани есть высота, которой дано название «Высота Героев». Она так названа в честь Салмана Саидова и его отважных бойцов, которые отбили высоту у немцев и удержали ее. Вот как это было:

Командование поставило перед Салманом задачу: прорвать линию обороны немцев, захватить высоту, господствующую над всей окружающей местностью, открывающей путь к Тамани.

Стояло тихое весеннее утро, которое вскоре по приказу гвардии лейтенанта Салмана Саидова, было нарушено страшными разрывами снарядов, густо ложившихся на вражеской стороне.

После артподготовки бойцы Салмана стали штурмовать высоту. Недолго длился бой—всего полчаса. Не выдержав удара, враг был сброшен с высоты и ее первой заняла рота Саидова. Было взято в плен 50 немцев, много трофеев—склады вооружения и боеприпасов. В течение недели немцы много раз переходили в контратаку, но безрезультатно. Они били по высоте из сотен орудий, пускали до ста танков, до 150 бомбардировщиков сыпали бомбы. Высота не была отдана.

За завоевание высоты, облегчившей Командованию Красной Армии разгром гитлеровцев на Тамани, Салман Саидов был награжден первым орденом—Красной Звезды и удостоен звания старшего лейтенанта.

Весь путь по Тамани, пройденный Саидовым, был полон славы, отваги, мужества. Рота его первой прорвала одну важную оборону немцев и прославилась на всю дивизию. Взяли в плен штаб немецкого полка—6 офицеров во главе с подполковником, захватив полковое знамя, два портфеля с ценными оперативными документами, 11 радиостанций и много другого военного добра.

Где бы ни находился Салман Саидов—на Украине, в России, на Кавказе — он всегда знал, что защищает свой Дагестан, свою Отчизну. Часто, в часы редкого затишья перед боем, в нерассеявшемся еще пороховом дыму, ему являлись видения. Он видел свой родной аул Мехельта, что в переводе означает — «на груди гор», действительно расположившийся на груди горных скал. Этот аул, по рассказам старших, когда-то был самым отсталым в Дагестане, а за годы советской власти он преобразился. Он помнит, как еще мальчишкой, сам и даже многие старики впервые увидели колесо. То была первая пришедшая в село арба. Теперь к аулу проложена широкая автомобильная дорога и часто по ней ходят автомобили, проведена и телефонная линия. В ауле школа, больница, ветеринарная лечебница, водопровод, клуб, радио. И люди стали не те: свободные, зажиточные, культурные. Он вспоминал себя подростком из бедной горской семьи, который зимой ходил в легком бешмете и рваных чарыках, кроме своего аула ничего не знавший. А теперь он —гвардии офицер, кавалер двух орденов, образованный человек. И тогда рождались слова благодарности к советской власти, к родному Сталину. Это она воспитали его, вывели на дорогу счастья. И потому он храбро шел в бой, зная, что бьется за Родину, за великие права, данные Сталинской Конституцией.

После третьего ранения, посетив Дагестан, Салман вновь уехал на фронт биться с врагом до полного изгнания его с советской земли.

Желаем ему, верному и храброму сыну дагестанского народа, боевой удачи и полной победы над злейшими врагами человечества—фашистами.

Ал. ШМОНИН.

Ответственный редактор
В. ПУТЕРБРОТ.

Даггостеатр им. М. Горького
5, 6 и 7 декабря
ОТКРЫТИЕ ТЕАТРА И СЕЗОНА
1943—1944 гг.
Лауреат Сталинской премии
К. Симонов
«ЖДИ МЕНЯ»
Пьеса в 4-х действиях
Постановка художественного руководителя и главного режиссера
А. Верховского
Художник—заслуженный деятель искусств ДАССР
К. П. Цыгвинцев
Музыка композитора
Н. А. Иванова
Начало в 7 час. 30 мин вечера
Билеты продаются
Принимаются коллективные заявки.

Дагестанский отдел распространения и экспедирования печати при Управлении связи ДАССР

ПРОИЗВОДИТ
ПОДПИСКУ НА ГАЗЕТЫ И ЖУРНАЛЫ
НА 1944 ГОД.

Подписку принимают все городские и районные отделы Союзпечати при райконторах связи от организаций и учреждений, согласно лимитов, утвержденных ГК и РК ВКП(б) на 1944 год.

Сроки подписки:

На центральные газеты и журналы—10 декабря 1943 г., на республиканские издания — 20 декабря 1943 г.

Даготдел Союзпечати.

Адрес редакции и издательства: Махач-Кала. Пушкинская, 6. Телефоны: зам. ответ. редактора и отдел партийной жизни — 1-05, ответ. секретаря — 8-04, общий — 3-22, отделов: промышленно-транспортного, военно-оборонного — 2-48, сельскохозяйственного — 7-83, писем и рабселькоров — 7-83 два звонка, выпускающего — 8-44, издательства — 1-67.

С4802. Типография издательства «Дагестанская правда». Тираж 29.600.

НАЯ Б ТЕКА УНИВЕРСИТЕТЕ

Пролетарии всех стран, соединяйтесь!

ДАГЕСТАНСКАЯ ПРАВДА

Орган Дагестанского Обкома, Махачкалинского ГК ВКП(б) и Верховного Совета ДАССР

№ 243 (6509) | Вторник, 7 декабря 1943 г. | Цена 20 коп.

Победа Союзных стран над общим врагом приблизилась, а отношения между союзниками, боевое содружество их армий, вопреки ожиданиям врагов, не только не ослабели, а наоборот окрепли и упрочились ...Теперь наши об'единенные страны полны решимости нанести совместные удары по врагу, которые приведут к окончательной победе над ним.

И. Сталин.

Конференция руководителей трех союзных Держав— Советского Союза, Соединенных Штатов Америки и Великобритании в Тегеране

С 28 ноября по 1 декабря в Тегеране состоялась Конференция руководителей трех союзных Держав — Председателя Совета Народных Комиссаров Союза ССР тов. И. В. Сталина, Президента Соединенных Штатов Америки г-на Ф. Д. Рузвельта, Премьер-Министра Великобритании г-на У. Черчилля.

В работах Конференции принимали участие:

от Советского Союза — Народный Комиссар Иностранных Дел В. М. Молотов, Маршал К. Е. Ворошилов;

от Соединенных Штатов — Специальный Помощник Президента г-н Г. Гопкинс, Посол в СССР г-н А. Гарриман, Начальник Штаба армии США генерал Д. Маршалл, Главнокомандующий военноморскими силами США адмирал Э. Кинг, Начальник Штаба военно-воздушных сил США генерал Г. Арнольд, Начальник снабжения армии США генерал Б. Сомэрвэлл, Начальник Штаба Президента адмирал У. Леги, Начальник Военной Миссии США в СССР генерал Р. Дин;

от Великобритании — Министр Иностранных Дел г-н А. Иден, Посол в СССР г-н А. Керр, Начальник Имперского Генерального Штаба генерал А. Брук, фельдмаршал Д. Дилл, первый морской лорд адмирал флота Э. Кеннингхэм, Начальник Штаба военно-воздушных сил Великобритании главный маршал авиации Ч. Портал, Начальник Штаба Министра Обороны генерал Х. Исмей, Начальник Военной Миссии Великобритании в СССР генерал Г. Мартель.

Конференция приняла Декларацию о совместных действиях в войне против Германии и о послевоенном сотрудничестве трех Держав, а также Декларацию об Иране. Тексты деклараций публикуются. (ТАСС).

Декларация трех Держав

Мы, Президент Соединенных Штатов, Премьер-Министр Великобритании и Премьер Советского Союза, встречались в течение последних четырех дней в столице нашего союзника — Ирана и сформулировали и подтвердили нашу общую политику.

Мы выражаем нашу решимость в том, что наши страны будут работать совместно как во время войны, так и в последующее мирное время.

Что касается войны, представители наших военных штабов участвовали в наших переговорах за круглым столом, и мы согласовали наши планы уничтожения германских вооруженных сил. Мы пришли к полному соглашению относительно масштаба и сроков операций, которые будут предприняты с Востока, Запада и Юга.

Взаимопонимание, достигнутое нами здесь, гарантирует нам победу.

Что касается мирного времени, то мы уверены, что существующее между нами согласие обеспечит прочный мир. Мы полностью признаем высокую ответственность, лежащую на нас, на всех Об'единенных нациях, за осуществление такого мира, который получит одобрение подавляющей массы народов земного шара и который устранит бедствия и ужасы войны на многие поколения.

Совместно с нашими дипломатическими советниками мы рассмотрели проблемы будущего. Мы будем стремиться к сотрудничеству и активному участию всех стран, больших и малых, народы которых сердцем и разумом посвятили себя, подобно нашим народам, задаче устранения тирании, рабства, угнетения и нетерпимости. Мы будем приветствовать их вступление в мировую семью демократических стран, когда они пожелают это сделать.

Никакая сила в мире не сможет помешать нам уничтожать германские армии на суше, их подводные лодки на море и разрушать их военные заводы с воздуха.

Наше наступление будет беспощадным и нарастающим.

Закончив наши дружественные совещания, мы уверенно ждем того дня, когда все народы мира будут жить свободно, не подвергаясь действию тирании, и в соответствии со своими различными стремлениями и своей совестью.

Мы прибыли сюда с надеждой и решимостью. Мы уезжаем отсюда действительными друзьями по духу и цели.

Подписано в Тегеране 1 декабря 1943 года.

РУЗВЕЛЬТ
СТАЛИН
ЧЕРЧИЛЛЬ

Декларация трех Держав об Иране

Президент Соединенных Штатов, Премьер СССР и Премьер-Министр Соединенного Королевства, посоветовавшись друг с другом и с Премьер-Министром Ирана, желают заявить об общем согласии их трех Правительств относительно их взаимоотношений с Ираном. Правительства Соединенных Штатов, СССР и Соединенного Королевства признают помощь, которую оказал Иран в деле ведения войны против общего врага, в особенности облегчая транспортировку грузов из-за границы в Советский Союз.

Эти три Правительства сознают, что война вызвала специфические экономические трудности для Ирана, и они согласились, что они будут попрежнему предоставлять Правительству Ирана такую экономическую помощь, какую возможно будет оказать, имея в виду те большие требования, которые налагают на них их военные операции по всему миру и существующий во всем мире недостаток транспортных средств, сырья и снабжения для гражданского потребления.

Имея ввиду послевоенный период, Правительства Соединенных Штатов, СССР и Соединенного Королевства согласны с Правительством Ирана в том, что любые экономические проблемы, которые встанут перед Ираном после окончания военных действий, должны быть полностью рассмотрены наряду с экономическими проблемами, которые встанут перед другими членами Об'единенных наций, — конференциями или международными организациями, созванными или созданными для обсуждения международных экономических вопросов.

Правительства Соединенных Штатов, СССР и Соединенного Королевства едины с Правительством Ирана в своем желании сохранить полную независимость, суверенитет и территориальную неприкосновенность Ирана. Они рассчитывают на участие Ирана совместно с другими миролюбивыми нациями в установлении международного мира, безопасности и прогресса после войны, в соответствии с принципами Атлантической хартии, которую подписали все четыре Правительства.

РУЗВЕЛЬТ
СТАЛИН
ЧЕРЧИЛЛЬ

1 декабря 1943 года.

ПЕРЕДАЧА г-ном У. ЧЕРЧИЛЛЕМ тов. И. В. СТАЛИНУ ПОЧЕТНОГО МЕЧА ДЛЯ СТАЛИНГРАДА

29 ноября в Тегеране Премьер-Министр Великобритании г-н У. Черчилль передал Председателю Совета Народных Комиссаров СССР тов. И. В. Сталину почетный меч — дар Короля Великобритании Георга VI гражданам Сталинграда в ознаменование героической обороны города.

При передаче меча присутствовали Президент США г-н Ф. Д. Рузвельт, Народный Комиссар Иностранных Дел тов. В. М. Молотов, Маршал К. Е. Ворошилов, Министр Иностранных Дел Великобритании г-н А. Иден, Посол Великобритании в СССР г-н А. Керр, Начальник Британского Имперского Генерального Штаба генерал А. Брук, фельдмаршал Д. Дилл, первый морской лорд адмирал флота Э. Кеннингхэм, Начальник Штаба военно-воздушных сил Великобритании главный маршал авиации Ч. Портал, Начальник Штаба Министра Обороны Великобритании генерал Х. Исмей, Начальник Военной Миссии Великобритании в СССР генерал Г. Мартель, Специальный Помощник Президента США г-н Г. Гопкинс, Начальник Штаба армии США генерал Д. Маршалл и другие.

Г-н У. Черчилль и тов. И. В. Сталин обменялись краткими речами.

Был выстроен почетный караул от частей Красной Армии и британских войск. Военный оркестр исполнил государственные гимны Советского Союза и Великобритании. (ТАСС).

Беседа тов. И. В. Сталина с Шахом Ирана Мухаммед Реза Пехлеви

1 декабря Председатель Совета Народных Комиссаров СССР тов. И. В. Сталин нанес визит Шаху Ирана Мухаммед Реза Пехлеви в его дворце в Тегеране.

Беседа с Шахом носила дружественный и сердечный характер и продолжалась свыше часа.

На беседе присутствовали Народный Комиссар Иностранных Дел СССР тов. В. М. Молотов и поверенный в делах СССР в Иране тов. М. А. Максимов. (ТАСС).

Беседа тов И. В. Сталина с Премьером Ирана г-ном А. Сохейли

1 декабря Председатель Совета Народных Комиссаров СССР тов. И. В. Сталин принял в советском посольстве в Тегеране Председателя Совета Министров Ирана г-на А. Сохейли.

На беседе присутствовали Народный Комиссар Иностранных Дел тов. В. М. Молотов, Министр Иностранных Дел Ирана г-н М. Саэд и поверенный в делах СССР в Иране тов. М. А. Максимов. (ТАСС).

Празднование в Тегеране дня рождения Премьера Великобритании г-на У. Черчилля

ТЕГЕРАН, 30 ноября. (ТАСС). 30 ноября в здании миссии Великобритании в Тегеране состоялся торжественный ужин в честь дня рождения Премьер-Министра Великобритании г-на У. Черчилля, которому в этот день исполнилось 69 лет.

На ужине присутствовали участники Тегеранской Конференции во главе с Президентом США г-ном Ф. Д. Рузвельтом и Председателем Совета Народных Комиссаров СССР тов. И. В. Сталиным, а также сотрудники миссии Великобритании в Тегеране и другие гости, в числе которых были дочь г-на У. Черчилля, г-жа С. Черчилль, его сын капитан Р. Черчилль и сын Президента Рузвельта полковник Э. Рузвельт.

По английскому обычаю, на праздничном пироге горело 69 восковых свечей.

С советской стороны присутствовали также Народный Комиссар Иностранных Дел В. М. Молотов и Маршал К. Е. Ворошилов.

Ужин прошел в дружественной обстановке. Тов. И. В. Сталин и г-н Ф. Д. Рузвельт тепло приветствовали г-на У. Черчилля, пожелав ему здоровья и успехов.

ОТ СОВЕТСКОГО ИНФОРМБЮРО

ОПЕРАТИВНАЯ СВОДКА ЗА 5 ДЕКАБРЯ

В течение 5 декабря северо-западнее ПРОПОЙСКА наши войска, преодолевая сопротивление и контратаки противника, овладели сильно укрепленными опорными пунктами его обороны ДВОРОВЫЙ, БОВКИ, ДАБУЖА.

Северо-западнее ГОМЕЛЯ наши войска с упорными боями продвигались вперед и заняли несколько населенных пунктов.

В районе ЧЕРКАССЫ наши войска отбивали атаки пехоты и танков противника.

Западнее и юго-западнее КРЕМЕНЧУГА наши войска, в результате упорных боев, овладели сильно укрепленными опорными пунктами противника ВЕТРОВКА, ИВАНКОВЦЫ, ВОЛОШИНО-ОРЛОВКА.

На других участках фронта — разведка и артиллерийско-минометная перестрелка.

Несколько дней тому назад противник высадил десант на Кинбургской косе и занял Форштадт и Покровские хутора. Решительной атакой наших войск десант противника к утру 5 декабря полностью был уничтожен. Захвачено в плен более 500 солдат и офицеров противника. Противник оставил на поле боя до 700 убитых солдат и офицеров. Взяты трофеи.

В течение 4 декабря наши войска на всех фронтах подбили и уничтожили 29 немецких танков. В воздушных боях и огнем зенитной артиллерии сбито 34 самолета противника.

ОПЕРАТИВНАЯ СВОДКА ЗА 6 ДЕКАБРЯ

В течение 6 декабря северо-западнее ГОМЕЛЯ наши войска продолжали вести наступательные бои, в ходе которых заняли несколько населенных пунктов.

В районе ЧЕРНЯХОВА наши войска отбивали атаки крупных сил танков и пехоты противника.

Юго-западнее КРЕМЕНЧУГА наши войска, сломив сопротивление противника, овладели городом АЛЕКСАНДРИЯ и сильно укрепленными опорными пунктами его обороны ВЕРБОВКА, МОСКОВСКОЕ, ЕФИМОВКА, ЗАЛОМЫ, ПЛОСКОЕ, ГУТНИЦКАЯ, КРАСНОСЕЛЬЕ, ЦИБУЛЕВО, ВЕСЕЛЫЙ КУТ, БОДЯНА, КОНСТАНТИНОВКА, ЯСИНОВАТКА, МОРОЗОВКА, ЗВЕНИГОРОДКА, ГОЛОВКОВКА, ОЛИМПИАДОВКА, НОВО-НИКОЛАЕВКА, МАРЬЯНОВКА, железнодорожными станциями ДИКОВКА, АЛЕЕВКА, МОРОЗОВКА, БАЙДАКОВКА. В результате стремительного удара наши войска перерезали железную дорогу СМЕЛА—ЗНАМЕНКА.

На других участках фронта — разведка и артиллерийско-минометная перестрелка.

В течение 5 декабря наши войска на всех фронтах подбили и уничтожили 33 немецких танка. В воздушных боях и огнем зенитной артиллерии сбито 25 самолетов противника.

НЕМЕЦКИЕ И ФИНСКИЕ ВАРВАРЫ РАЗРУШАЮТ ЖИЛЫЕ КВАРТАЛЫ И НЕВОЕННЫЕ ОБ'ЕКТЫ ЛЕНИНГРАДА

Артиллерия немецко-финских захватчиков, расположенная под Ленинградом, вот уже в течение многих месяцев систематически обстреливает жилые кварталы Ленинграда. За последние две-три недели артиллерийский обстрел заметно усилился. Потерпев полный провал всех попыток захватить Ленинград, немецко-финские злодеи в бессильной злобе вымещают свои военные неудачи на мирных жителях. Известно, что в данное время в Ленинграде военных об'ектов нет, поэтому для всех очевидно, что систематические обстрелы города имеют одну цель, а именно — разрушение жилых зданий, уничтожение памятников культуры, истребление мирных жителей Ленинграда. При этом надо заметить, что главными вдохновителями варварского, ничем необ'яснимого с точки зрения военной необходимости, разрушения Ленинграда являются финские офицеры. Финское правительство думает, что если финские и немецкие войска разрушат Ленинград, то тем самым отпадет для Советского Союза вопрос об обеспечении безопасности Ленинграда. Но немецкие и финские захватчики безусловно просчитаются и на этот раз. Советский народ и Красная Армия располагают достаточными силами защитить Ленинград, гарантировать и на будущее безопасность Ленинграда, развеять вправ подлые козни немецких и финских захватчиков и заставить их нести полную ответственность за совершенные злодеяния.

* * *

Северо-западнее Гомеля наши войска продолжали наступление. Части Н-ского соединения, отражая контратаки немцев, продвигались вперед и заняли несколько опорных пунктов обороны противника. Особенно упорные бои происходили за один населенный пункт. Немцы сосредоточили на его подступах много артиллерии, пулеметов и оказывали яростное сопротивление. Советские части фланговыми ударами дезорганизовали оборону немцев и после рукопашной схватки овладели пунктом. На поле боя остались сотни вражеских трупов и много вооружения противника. Части другого соединения за день уничтожили свыше 400 вражеских солдат и офицеров.

* * *

В районе Черняхова крупные силы танков и пехоты противника атаковали наши позиции. Весь день продолжался ожесточенный бой. Части Н-ского соединения отразили все вражеские атаки и уничтожили 700 немецких солдат и офицеров. Сожжено и подбито 8 танков и 3 самоходных орудия противника. На другом участке наше подразделение в упорном пятичасовом бою уничтожило 4 танка, самоходное орудие «Фердинанд», 2 бронетранспортера и истребило до 300 гитлеровцев.

* * *

Юго-западнее Кременчуга части Н-ского соединения, после мощной артиллерийской и авиационной подготовки, атаковали позиции противника. Наши бойцы прорвали мощные оборонительные линии немцев и, стремительно продвигаясь вперед, перерезали железную дорогу Смела — Знаменка. Противник понес большие потери. Только в бою за один пункт советские части уничтожили 900 гитлеровцев, 11 танков, 5 артиллерийских и 3 минометных батареи противника. Захвачено 6 танков, 5 самоходных орудий, свыше 40 бронетранспортеров и автомашин, 6 складов с боеприпасами, вооружением и военным имуществом. На другом участке наши войска сломили сопротивление немцев и овладели районным центром Кировоградской области городом Александрия, являющимся важным опорным пунктом обороны противника. В боях за город Александрия враг понес большой урон в людях и технике. Советские бойцы захватили много вооружения, боеприпасов и военных материалов. Взяты пленные.

* * *

В Черном море потоплены катер и 3 самоходных баржи противника.

* * *

Литовские партизаны отряда «За родину» подожгли вражеский эшелон с бензином, стоявший на одной железнодорожной станции. Возник пожар. Огнем уничтожено большинство станционных зданий и сооружений. Группа партизан другого литовского отряда за два дня пустила под откос 2 немецких воинских эшелона, следовавших к линии фронта. В результате крушений разбиты 2 паровоза и много вагонов с военными грузами.

* * *

Пленный унтер-офицер 3 роты 307 гренадерского полка 6 немецкой пехотной дивизии Пауль Эрленкезер рассказал: «До недавнего времени я служил в 1 батальоне 362 гренадерского полка, расположенного в Норвегии близ гор. Тронхейма. В сентябре наш батальон в полном составе был отправлен на советско-германский фронт. Мы ехали по маршруту Осло—пролив Скагеррак — Штеттин — Торн — Варшава. На оккупированной советской территории партизаны несколько раз обстреливали наш эшелон и убили более 20 солдат. На фронте нас сразу же бросили в бой. После одной неудачной атаки в 3 роте осталось 16 солдат, фельдфебель и унтер-офицер. В последующих боях батальон понес еще более тяжелые потери.

В нем уцелело не более 30-40 солдат. Настроение у всех очень подавленное. Каждому стало ясно, что нас ждет верная гибель. Некоторые солдаты открыто ругают и поносят Гитлера за то, что он гонит людей на убой, несмотря на отсутствие каких-либо шансов на победу Германии. На-днях русские, после артиллерийской подготовки, перешли в атаку. Остановить их мы не могли. Многие побежали в тыл, а я с небольшой группой солдат остался на месте. Мы все подняли руки вверх и сдались в плен».

Месячник усиления помощи семьям военнослужащих

Патриотические дела карабудахкентцев

Трудящиеся Карабудахкентского района, включившись в проведение месячника, окружают заботой семьи защитников Родины. За 10 дней в районе собрано около 63-х тысяч рублей денег, более пяти с половиной тонн хлеба, несколько голов скота и птицы.

Заботливо отнесся к нуждам семей военнослужащих колхозник сельхозартели им. Кагановича Закарьяев Омар. Он внес в фонд оказания помощи семьям фронтовиков две овцы и 300 рублей денег.

Колхозник той же сельхозартели Зугумов Магомедшапи внес тысячу рублей и семь пар белья.

Яхьяев Залибек — председатель колхоза им. М. Горького и Джаватов Яхья — колхозник той же артели внесли по полторы тысячи рублей каждый. Секретарь комсомольской организации аула Манас-Кент тов. Салимов Ирав внес 500 рублей денег и 300 килограммов зерна.

Дагеев Кунакбий и Инуев (колхоз им. Микояна) внесли по 500 рублей деньгами и по 50 килограммов зерна.

Кроме того 117 семьям фронтовиков отремонтированы квартиры, 155 семьям завезены дрова и 179 семьям, имеющим скот, выданы корма.

ТАМАЕВ.
Инспектор отдела Гособеспечения при СНК ДАССР.

КОЛХОЗНАЯ ПОМОЩЬ СЕМЬЯМ ФРОНТОВИКОВ

АХВАХ. **(Наш корр.).** В районе выдано семьям военнослужащих более 10 тонн картофеля, 614 килограммов мяса, больше тонны сыра, 12 тысяч рублей денег, выделено две тысячи трудодней и большое количество промтоваров.

Особенно заботливо отнеслись к семьям фронтовиков в колхозе им. Сталина, селения Анчик. Здесь собрано и выдано нуждающимся семьям 6 тысяч рублей денег, 199 килограммов сыра, 738 килограммов зерна, 7 голов овец.

КАСУМОВ.

* * *

АХТЫ. Колхозники сельхозартели «Красная звезда» за один только день собрали в фонд помощи семьям фронтовиков больше тонны хлеба, 380 килограммов картофеля, 12 килограммов масла, 66 килограммов шерсти, 34 овчины, 152 килограмма мяса.

Чабан Юсуфов внес на нужды семей военнослужащих два пуда ячменя, пуд гороха, 10 килограммов мяса и 5 килограммов шерсти.

Колхозница Юсуфова внесла 2 пуда ячменя, пуд пшеницы, 10 килограммов мяса, 5 килограммов шерсти и фуфайку.

Председатель колхоза Д. Бубаханов внес пуд пшеницы, пуд ячменя, пуд гороха, 10 килограммов мяса, 5 килограммов шерсти и 5 овчин.

А. АЛИВЕРДИЕВ.

БЛАГОДАРНОСТЬ

В адрес Буйнакского горсовета и горкома ВКП(б) с фронта пришло письмо. В нем капитан тов. Тишин пишет:

«Благодарю вас, товарищи, за проявленную заботу о моей семье. Я, как командир Красной Армии, еще больше буду драться с немецкими оккупантами до полного их уничтожения, до полного освобождения нашей Родины».

Выполнен план под'ема зяби

РУТУЛ. **(Наш корр.).** Радостный подарок преподнесли Дню Сталинской Конституции колхозники Рутульского района, выполнив задание по под'ему зяби на 172 проц. Сверх плана вспахано почти 300 гектаров.

Пахота продолжается и прекратится только с наступлением морозов.

Г. ГУСЕЙНОВ.

—⊙—

В ответ на призыв трактористов Буйнакска

Ибрагим Сипханов — лучший бригадир Махачкалинской МТС. Он выполнил годовой план тракторных работ в переводе на мягкую пахоту на 158 процентов. Добился выработки 636 гектаров на 15-сильный трактор.

Тракторы бригады Сипханова продолжают бесперебойно работать в поле, и только один поставлен на осенне-зимний ремонт.

— Горячо приветствуем инициативу буйнакцев, крепко будем соревноваться, — заявляет Ибрагим Сипханов. — Дадим на ремонте тракторов по две-три нормы за смену.

Беседа тов. В. М. Молотова с Премьером Ирана г-ном А. Сохейли, Министром Иностранных Дел г-ном М. Саэдом в Тегеране

27 ноября Народный Комиссар Иностранных Дел тов. В. М. Молотов посетил министерство иностранных дел Ирана, где имел беседу с Председателем Совета Министров Ирана г-ном А. Сохейли и Министром Иностранных Дел г-ном М. Саэдом.

На беседе присутствовал поверенный в делах СССР в Иране тов. М. А. Максимов. (ТАСС).

Старейший деятель большевистской партии — Е. М. Ярославский

В ночь на 4 декабря после продолжительной болезни скончался старейший деятель большевистской партии, пламенный пропагандист идей партии, самоотверженный борец за дело трудящихся, член ЦК ВКП(б), депутат Верховного Совета Союза ССР — товарищ Емельян Михайлович Ярославский.

Сын крестьянина из ссыльно-поселенцев, свои детские годы тов. Ярославский провел в Чите. Уже с 9-летнего возраста принужден был пойти на заработки.

20-летним юношей тов. Ярославский вступает на поприще революционной борьбы. В 1898 году он знакомится с марксистской литературой, организует первый социал-демократический кружок среди рабочих Забайкальской железной дороги. Он активно борется с народниками, отстаивая марксистские взгляды.

В 1901 году тов. Ярославский отправляется за границу. В Берлине и Париже он связывается с русскими эмигрантами-революционерами и возвращается в Россию, доставив транспорт подпольной литературы в Иркутск и в Забайкалье. Будучи членом Читинского комитета РСДРП, тов. Ярославский подготовил и выпустил ряд революционных листовок. В это время он был арестован. Освобожденный затем под надзор полиции, перешел на нелегальное положение.

С осени 1903 года тов. Ярославский работал уже в Петербурге под именем Владимира Семеновича Лапина в качестве члена Петербургского комитета. В Петербурге он вел пропагандистскую и организаторскую работу, главным образом, за Невской заставой.

В 1904 году во время подготовки к первомайской демонстрации тов. Ярославский был арестован и посажен в одиночную камеру «крестов», где просидел до конца этого года. По выходе из тюрьмы тов. Ярославский принимает активнейшее участие в революционных событиях 1905 года в Петербурге.

Вскоре тов. Ярославский переезжает в Тулу, но здесь работает недолго, — по поручению Центрального Комитета вместе с другими агитаторами он направляется в приволжские города — Кострому, Нижний-Новгород, Ярославль. В горячие революционные дни октября, ноября и частью декабря 1905 года тов. Ярославский был одним из руководителей ярославских рабочих. При его участии была организована крупная стачка на большой ярославской мануфактуре братьев Корзинкиных (теперь «Красный Перекоп»).

После Таммерфорсской конференции тов. Ярославский переходит на работу в Москву и входит в состав Московского комитета партии. Тов. Ярославский принимает участие в создании военной организации и издает журнал «Жизнь солдата».

Весной 1906 года тов. Ярославский был арестован и посажен в сущевский полицейский дом, откуда бежал. Затем тов. Ярославский едет в Стокгольм на IV с'езд партии с мандатом от Ярославской организации. После с'езда ЦК направляет его работать на юг России.

Об'ехав по партийным поручениям ряд городов, тов. Ярославский возвращается в Москву и Петербург, продолжает работать среди солдат и редактирует большевистскую военную газету «Казарма». Тов. Ярославский был одним из активнейших работников по созданию военно-боевой организации партии.

Весной 1907 года тов. Ярославский участвовал в работах V с'езда партии в качестве делегата военных организаций Петербурга и Кронштадта. После с'езда он был арестован и приговорен к 7 годам каторжных работ. Отбыв срок каторги, тов. Ярославский переходит на поселение в Якутск, где пробыл в ссылке до 1917 года.

В ссылке тов. Ярославский организовал два подпольных кружка, главным образом из местной учащейся молодежи. Из этого кружка вышли в дальнейшем преданные работники нашей партии, организаторы советской власти в Якутии.

Только в середине 1917 года тов. Ярославскому совместно с другими ссыльными удалось добраться до Москвы. В Москве он принимает деятельное участие в работе Московской организации большевиков, особенно по военной линии. Был одним из руководителей большевистской газеты «Социал-демократ». Осенью 1917 года организовал и редактировал большевистскую газету для крестьян «Деревенская правда». Во время памятных боев в дни великого штурма, в октябре 1917 года, тов. Ярославский входил в состав Московского военно-революционного комитета.

Будучи пламенным пропагандистом идей партии большевиков, тов. Ярославский нес великие идеи Ленина и Сталина в массы, принимая активное участие в подготовке рабочих, крестьян и солдат к завоеванию власти трудящимися.

Плодотворна и богата была деятельность подпольщика-большевика тов. Ярославского. Не менее полезна и значительна была работа тов. Ярославского после победы советской власти.

В 1918 году тов. Ярославский был назначен помощником, а затем комиссаром Московского военного округа. В 1920 году работал на Урале и в Сибири. В 1921 году был выбран членом Центрального Комитета и секретарем ЦК РКП(б).

С 1923 года тов. Ярославский работает в реорганизованной по плану Ленина Центральной Контрольной Комиссии в качестве ее секретаря. Член ЦИК СССР, член Коллегии НК РКИ СССР, член редакционной коллегии журнала «Большевик», член дирекции Института Ленина — такова многосторонняя деятельность старого большевика.

На XVII с'езде партии тов. Ярославский избран членом Комиссии Партийного Контроля при ЦК ВКП(б).

Жизнь тов. Ярославского органически связана с жизнью и борьбой большевистской партии. Будучи стойким бойцом великой партии Ленина — Сталина, тов. Ярославский горячо и непримиримо боролся с оппортунистами, со всеми врагами рабочего класса, начиная от меньшевиков и кончая троцкистско-бухаринскими шпионами.

Многолетняя революционная работа тов. Ярославского снискала ему уважение, любовь трудящихся масс нашей страны. Тов. Ярославский был избран депутатом Верховного Совета СССР от трудящихся Омской области. В связи с 60-летием и принимая во внимание его революционные заслуги перед рабочим классом и крестьянством, в феврале 1938 года Президиум Верховного Совета СССР наградил тов. Е. М. Ярославского орденом Ленина.

На XVIII с'езде ВКП(б) тов. Ярославский был избран членом ЦК ВКП(б). В последние годы он работал в ЦК ВКП(б), руководя лекторской группой, и одновременно принимал активное участие в работе редакции «Правды», как член редакционной коллегии.

В дни Великой Отечественной войны тов. Ярославский, как верный сын партии Ленина—Сталина, отдает все свои силы делу всенародной борьбы с немецкими захватчиками. В первый же день войны он пишет яркую, страстную, боевую статью в «Правду» о Великой Отечественной войне советского народа, призывающую наш народ к мобилизации всех сил на отпор гитлеровским разбойникам, вероломно напавшим на нашу Родину.

За время войны тов. Ярославский выступает с сотнями докладов и лекций. Он выступает перед шахтерами Донбасса и Кузбасса, перед трудящимися Урала, Москвы, Иваново, Горького. Он выступает перед бойцами и офицерами Красной Армии, на передовой линии фронта. Он выступает перед всей нашей страной по радио. Он пишет десятки статей, несущих в массы идеи великой партии Ленина—Сталина, проникнутых пламенным советским патриотизмом, несокрушимой верой в окончательную победу нашего правого дела.

С кипучей пропагандистской и публицистической деятельностью тов. Ярославский соединял большую научную работу. Действительный член Академии наук СССР, редактор «Исторического журнала», руководитель кафедры истории ВКП(б) Высшей партийной школы при ЦК ВКП(б), один из составителей и редакторов второго тома «Истории гражданской войны в СССР», лауреат Сталинской премии — таков его облик как большевика-ученого.

Прикованный тяжелым недугом к постели, тов. Е. М. Ярославский до последнего дня не прекращал активной политической деятельности во имя нашей победы над ненавистным врагом. Уже в последние дни, перед смертью, борясь с приступами мучительной болезни, тов. Ярославский написал для «Правды» и «Красной звезды» две большие статьи, посвященные историческому докладу товарища Сталина о 26-й годовщине Великой Октябрьской Социалистической Революции.

В статье, опубликованной в «Правде» 2 декабря, в последних, заключительных, взволнованных строках он писал: «..Пусть живет вооружившая нас благороднейшими идеями века, вдохновляющая, организующая весь советский народ на борьбу и победу партия Ленина—Сталина, партия большевиков...

Будем же все, не покладая рук, работать над тем, чтобы каждый из нас мог сказать: «Да, в великом деле борьбы за Родину есть и моя,—пусть маленькая,—доля участия. Я сделал все, что мог и должен был сделать, как патриот великой нашей советской Родины, чтобы приблизить радостный день победы. Я сделал все, чтобы быть достойным эпохи, когда под руководством великого Сталина Красная Армия приближает конец чудовищным злодеяниям гитлеровской банды палачей».

Яркую и плодотворную для народа жизнь прожил большевик Емельян Ярославский.

С юных дней до конца своей замечательной жизни, целиком, до последнего вздоха отданной борьбе за счастье трудящихся, тов. Ярославский был примером мужественного, беззаветного служения народу, Родине, примером беззаветной преданности большевистской партии, ее историческому делу.

Таков светлый облик пламенного большевика—товарища Емельяна Михайловича Ярославского, преданного и неутомимого борца за великое дело партии Ленина—Сталина.

От Президиума Верховного Совета РСФСР

Президиум Верховного Совета Российской Советской Федеративной Социалистической Республики с глубокой скорбью извещает о смерти старейшего члена Всесоюзной Коммунистической Партии (большевиков), члена ЦК ВКП(б), депутата Верховного Совета СССР Емельяна Михайловича ЯРОСЛАВСКОГО.

ПРЕЗИДИУМ ВЕРХОВНОГО СОВЕТА РСФСР

У гроба Емельяна Михайловича Ярославского

Тысячи москвичей пришли 5 декабря проститься со старейшим деятелем большевистской партии, пламенным пропагандистом ее идей, самоотверженным борцом за дело народа—Емельяном Михайловичем Ярославским. С утра в Колонный зал Дома Союзов, где был установлен гроб с телом покойного, нескончаемым потоком устремились трудящиеся. Молча проходили они мимо гроба, с глубоким уважением и искренней скорбью склонив головы перед прахом человека, чей жизненный путь был примером беззаветного служения Родине, великому делу Ленина—Сталина.

Гроб, установленный на высоком постаменте, окружен цветами и бесчисленным множеством венков — от коллективов московских предприятий, учреждений, научных институтов, от многочисленных друзей и соратников товарища Ярославского по партийной, пропагандистской и государственной работе. У подножья гроба—венки от ЦК ВКП(б), ЦК ВЛКСМ, от Совнаркома СССР и Совнаркома РСФСР, Президиума Верховного Совета СССР, от МК и МГК ВКП(б), от коллектива редакции газеты «Правда».

У гроба в почетном карауле—члены и кандидаты Политбюро ЦК ВКП(б) товарищи Г. М. Маленков, Л. М. Каганович, А. И. Микоян, А. С. Щербаков, пришедшие проститься с покойным. В почетном карауле—члены комиссии по организации похорон тт. А. Ф. Горкин, Г. Ф. Александров, Г. М. Попов, В. П. Пронин, родные, близкие, друзья, деятели нашей партии, командиры Красной Армии, хозяйственники и стахановцы столичных предприятий, знатные люди фронта и тыла, выдающиеся представители советской интеллигенции.

В 9 часов вечера доступ в Колонный зал прекращается. Здесь остаются родные и близкие Е. М. Ярославского. У гроба стали Председатель Президиума Верховного Совета Союза ССР тов. Михаил Иванович Калинин, заместители Председателя Президиума Верховного Совета Союза ССР; Председатель Президиума Верховного Совета Белорусской ССР тов. Н. Я. Наталевич и Председатель Президиума Верховного Совета Литовской ССР тов. Ю. И. Палецкис, секретарь МГК ВКП(б) тов. Г. М. Попов, генерал-полковник тов. О. И. Городовиков, Герой Советского Союза генерал-майор авиации тов. А. Б. Юмашев и др.

В последнем почетном карауле — семья Емельяна Михайловича. Ровно в 10 часов вечера под траурный марш товарищи: Горкин, Пронин, Лозовский, Мануильский и Шамберг выносят гроб из Колонного зала. В ночь на 6 декабря состоялась кремация. (ТАСС)

Вторая годовщина разгрома немецких войск под Москвой

Два года тому назад—6 декабря 1942 года—наши войска перешли в наступление, в результате которого врагу был нанесен серьезный удар под Москвой. Трудящиеся столицы отмечают эту знаменательную дату. На предприятиях и в учреждениях вчера и сегодня проходят беседы, посвященные разгрому немецких войск под Москвой. С воспоминаниями выступают участники героической обороны столицы.

В частях Московского военного округа проводятся лекции и доклады. В клубах демонстрируется документальный фильм «Разгром немецких войск под Москвой». В залах-читальнях клубов и библиотеках военных училищ открыты передвижные фотовыставки, демонстрирующие эту замечательную победу Красной Армии. В последние дни усилился приток посетителей на выставку образцов трофейного вооружения, захваченного у немцев в 1941-1943 гг., пополнившуюся новыми экспонатами. (ТАСС).

— ⊙ —

Тираж выигрышей

6 декабря в Москве состоялся 12-й тираж выигрышей займа 3-й пятилетки (выпуск третьего года).

В тираже разыграно 846.400 выигрышей на сумму 134.743.200 рублей. Выигрыш в 3.000 рублей выпал на облигации № 33 серии № 89.683 во всех 92 разрядах займа. (ТАСС).

— ⊙ —

200 тысяч рублей на восстановление школ

Лакские школьники горячо поддерживают инициативу чохской средней школы, начавшей шефство над школами освобожденных районов.

Учащиеся и их родители передали собранные ими 200 тысяч рублей для восстановления школ освобожденных районов.

Сбор средств продолжается.

ГУСЕЙНОВ.

В Совнаркоме ДАССР и Обкоме ВКП(б)

На-днях Совнарком ДАССР и бюро Обкома ВКП(б) обсудили вопрос о состоянии работы советских органов и местных партийных организаций по оказанию помощи семьям военнослужащих.

Совнарком ДАССР и бюро Обкома ВКП(б) отметили, что после создания отделов Гособеспечения и бытового устройства семей военнослужащих проделана большая работа по оказанию помощи семьям фронтовиков, особенно в Лакском, Кулинском, Гунибском, Буйнакском, Карабудахкентском, Сергокалинском, Касумкентском, Табасаранском и Хивском районах.

Однако, произведенная проверка, показала, что за последнее время городские и районные советские партийные и комсомольские организации и руководители предприятий и учреждений ослабили свое внимание и заботу по удовлетворению нужд семей военнослужащих. Ряд руководителей советских и хозяйственных организаций проявляет бездушное отношение к нуждам семей фронтовиков.

Отдел коммунального хозяйства Махачкалинского Горисполкома (тов. Цепков) и жилуправление (главный инженер тов. Бондарь) преступно отнеслись к делу организации ремонта квартир семей военнослужащих. За летний период отремонтировано всего лишь 90 квартир при потребности в ремонте более 500 квартир. Дрова, выделенные для раздачи семьям военнослужащих, разбазаривались.

Некоторые промышленные наркоматы, управления промкооперации и торговые организации не выполнили полностью указаний СНК ДАССР и Обкома ВКП(б) об изготовлении промтоваров и обуви, особенно для детей школьного возраста для обеспечения семей военнослужащих.

Совнарком ДАССР и бюро Обкома ВКП(б) **постановили:**

1. За проявленную бездеятельность в деле улучшения жилищно-бытовых условий семей фронтовиков заведующего ОКХ Махачкалинского Горисполкома тов. Цепкова с работы снять.

2. За срыв ремонтных работ по восстановлению жилфонда, особенно домов, в которых проживают семьи военнослужащих—главного инженера Махачкалинского Горжилуправления тов. Бондарь с работы снять и привлечь к уголовной ответственности.

3. Обязать директора завода Двигательстрой тов. Зорина, за срыв ремонта квартир семей военнослужащих, снять с работы зам. зав. ОКХ Трошкина и привлечь его к судебной ответственности.

4. Предупредить зав. Махачкалинского Отдела Гособеспечения тов. Вялова, что если в течение месяца он не наладит работу отдела и не устранит недостатки в обеспечения семей военнослужащих, он будет снят с работы и привлечен к ответственности.

5. Обратить внимание председателей исполкомов райсоветов депутатов трудящихся и секретарей райкомов ВКП(б) Цумадинского, Цунтинского и Каякентского районов и председателя Махачкалинского Горисполкома и секретаря горкома ВКП(б) на неудовлетворительную работу отделов по гособеспечению и бытовому устройству семей военнослужащих и потребовать от них принятия срочных мер к улучшению работы по оказанию помощи семьям военнослужащих.

6. Обязать исполком Махачкалинского горсовета депутатов трудящихся (тов. Сулейманова):

а) предоставить в ближайшие дни не менее 50 квартир для семей фронтовиков, квартиры которых требуют немедленной замены.

б) дать обязательные указания владельцам частных домов о производстве ремонта квартир, в которых проживают семьи военнослужащих.

7. Обязать всех руководителей ведомств, предприятий и организаций оказать помощь семьям фронтовиков, работавших у них до призыва в Красную Армию, в перевозке топлива.

8. Обязать Наркомторг ДАССР тов. Николаева:

а) выделить для семей фронтовиков в ноябре и декабре 1943 года 1.000 пар обуви, 200 штук пальто, 300 брюк, 1.000 пар белья.

б) организовать в городах Дербенте, Буйнакске и Хасавюрте специальные магазины для снабжения семей военнослужащих.

в) расширить контингент столовых для детей фронтовиков в гор. Махач-Кала до 1.500 человек.

9. Предложить председателям горрайисполкомов и секретарям горкомов и райкомов ВКП(б) принять меры по расширению производства детской обуви и одежды в райпромкомбинатах для обеспечения семей военнослужащих.

10. Обязать Наркомздрав организовать детясли в гор. Махач-Кала на 100 коек, а Наркомпрос ДАССР организовать две детплощадки по 60 коек в каждой.

11. Обязать председателей горрайисполкомов, секретарей горкомов и райкомов ВКП(б) провести сплошную проверку материально-бытовых условий семей военнослужащих и принять меры по устранению вскрытых недостатков, привлекая к ответственности лиц, проявляющих бездушное отношение к семьям военнослужащих.

На родине Героя Советского Союза Сулейманова Ризвана

МИТИНГ В КУМУХЕ

В Кумухе состоялся многолюдный митинг, посвященный присвоению звания Героя Советского Союза Сулейманову Ризвану. На митинг собрались колхозники, рабочие, служащие. Прибыла мать героя—Гуламан и родственники.

Митинг открыл секретарь райкома ВКП(б) О. Цахаев. В своей вступительной речи он сказал:

—Лучшие сыны нашего народа сражаются на фронтах Великой Отечественной войны. Многие воины-лакцы удостоены за подвиги правительственных наград. Сегодня у нас большая радость. К нам пришла весть о присвоении звания Героя Советского Союза Сулейманову Ризвану, который высоко поднял героические традиции нашего народа. Мы гордимся этим славным воином. На бесстрашные подвиги нашего земляка ответим, товарищи, стахановским трудом, увеличением помощи фронту.

Тов. Цахаев предоставил слово секретарю Обкома ВКП(б) тов. Манапову, который от имени Обкома ВКП(б) и Совнаркома ДАССР поздравил трудящихся района в связи с присвоением их земляку высокого звания Героя. Он сказал:

—Мы переживаем большую радость. Но эта радость не только трудящихся Лакского района, но и всего Дагестана. Сулейманов—седьмой сын дагестанского народа, удостоенный звания Героя Советского Союза.

Вслед за тов. Манаповым выступила мать героя — Гуламан.

—Спасибо матери-Родине за то, что она воспитала такого героя,—сказала Гуламан.

Яркую речь произнесла учительница Ахкуева. Она выразила свою глубокую радость по поводу того, что ее ученик так храбро сражается за Родину.

Участники митинга приняли текст письма земляку-герою.

ГЕРОЮ СОВЕТСКОГО СОЮЗА СУЛЕЙМАНОВУ РИЗВАНУ

Дорогой земляк!

Трудящиеся Лакского района горячо поздравляют Вас с высочайшей наградой—присвоением звания Героя Советского Союза.

Мы с любовью и гордостью произносим Ваше имя, как прославленного сына лакского народа, первого из лакцев, удостоившегося звания Героя. Мы от души благодарим ваших родителей, воспитавших Вас в духе бесстрашного воина, преданного советской Родине. Особую благодарность приносим командованию вашей части, выковавшему из Вас бесстрашного богатыря, способного на подвиги и геройство во имя освобождения нашей священной Родины.

За годы Отечественной войны трудящиеся Лакского района своей самоотверженной работой сделали немалый вклад в общее дело победы и дважды удостоились приветствия великого Сталина и благодарности Красной Армии. Наш район в числе передовых в республике.

Мы обещаем Вам с отличными показателями закончить 1943 сельскохозяйственный год и быть передовыми в республике во всех предстоящих работах в 1944 году.

Дорогой Ризван! Желаем Вам здоровья и уверены, что в дальнейших сражениях Вы умножите боевую славу легендарных предков и еще выше поднимете честь свободолюбивых горцев. Примите наш большевистский привет.

По поручению митинга:
Секретарь Лакского РК ВКП(б)
О. ЦАХАЕВ.
Зам. председателя Райисполкома
М. КУЯЕВ.

РАССКАЗ БОЙЦА

Посвящается Герою Советского Союза Сулейманову Ризвану

Я не с днепровских берегов.
Я вырос в Дагестане.
Но я за Днепр гнал врагов
С другими неустанно.
Шли украинцы, туляки
И дагестанцы рядом,
За грань прославленной реки
Гоня фашистских гадов.
А был нелегок путь бойцов,
Нелегок был, поверьте.
Не раз смотрели мы в лицо,
В глаза пустые смерти.
Но что такое смерть, когда
Любых зверей свирепей,
Врагов двуногие стада
Родные топчут степи.
И пусть ты с Дона иль Оки,
С Койсу иль Вахша призван,
Тебе все реки дороги,
Все берега Отчизны.
Мы шли с боями день за днем
На запад, к Приднепровью,
Нас враг испытывал огнем,
Свинцом, железом, кровью.
Над нами ливень пуль свистел...
Но вдруг сквозь пламя боя
Желанный Днепр заблестел
Долиной голубою.
Пахнуло свежестью в лицо,
Днепра студеной влагой,
И до краев сердца бойцов
Наполнились отвагой.
К реке мы вырвались броском
И, серые от пыли,
На землю падали ничком
И жадно воду пили.
От чувств ли наших полноты,
От радости ль избытка
Казалось нам, что той воды
Прекрасней нет напитка.
Ведь будь ты с Дона иль Оки,
С Койсу иль Вахша призван,
Тебе все реки дороги,
Все берега Отчизны.

Матвей ГРУНИН.

Военные действия в Италии

ЛОНДОН, 6 декабря. (ТАСС). Как официально сообщается, войска союзников продолжают продвижение на обоих флангах, несмотря на упорное сопротивление врага. Неприятель понес тяжелые потери убитыми, ранеными и пленными.

На фронте английской 8-й армии, где противник получил свежие подкрепления, происходили ожесточенные бои. Английские части продвинулись в прибрежном секторе и находятся сейчас у реки Моро.

На фронте американской 5-й армии захвачены новые высоты. Контратаки противника отбиты с тяжелыми для него потерями.

Авиация союзников продолжала взаимодействие с наземными войсками.

— ⊙ —

Крупные волнения в Северной Италии

СТОКГОЛЬМ, 5 декабря. (ТАСС). Газета «Нюа даглигт алеханда» сообщает, что, по полученным в Берне сведениям, в Северной Италии происходят крупные волнения. Бои идут почти во всех районах Северной Италии, причем, немцы частично оттеснены с занимаемых ими позиций. Восставшие итальянцы укрепились в Сен-Мартино, где бои идут круглые сутки. Немцы бросили в бой самолеты и танки. Потери обеих сторон огромные. В Милане вспыхнуло восстание.

В Турине об'явлена всеобщая забастовка. Местные власти призвали рабочих вернуться к работе, угрожая строгими наказаниями, но этому распоряжению никто не подчинился.

— ⊙ —

Французские патриоты уничтожают ненавистных немецких захватчиков

ЛОНДОН, 6 декабря. (ТАСС). Газета «Франс» публикует некоторые данные о боевых делах французских патриотов в Северной Франции в апреле-октябре 1943 года. За это время французские партизаны совершили 279 нападений на немецкие воинские поезда. Патриоты вывели из строя 357 локомотивов, уничтожили 1.736 вагонов. Значительный ущерб нанесен водному транспорту. На различных каналах взорвано 13 плотин. В связи с этим, сотни барж, груженных немецкими военными материалами, не были отправлены по назначению.

В течение апреля-октября были совершены также нападения на 3 казармы, взорваны 2 центральные телефонные станции, прерваны на большом протяжении 24 телефонных линии, уничтожено 5 самолетов. За это же время в результате диверсий патриоты вывели из строя 24 предприятия, работающие на немцев, сожгли 7 лесопильных заводов, полностью или частично уничтожены свыше 100 складов с зерном, льном и горючим. Во время этих операций убито 1.650 немецких солдат и офицеров и ранено 3.190. В числе убитых имеются генералы, полковники и офицеры гестапо.

ЛОНДОН, 6 декабря. (ТАСС). По сообщению агентства АФИ, немецкие оккупационные власти в Гренобле арестовали в качестве заложников 500 французов. В ответ на эту репрессию группы сопротивления совершили нападение на здание, занятое немцами, и казарму, в которой было размещено несколько сот немецких солдат. Во время столкновений убито и ранено 60 гитлеровцев.

— ⊙ —

Зверские убийства советских военнопленных в Финляндии

СТОКГОЛЬМ, 5 декабря. (ТАСС). Шведская газета «Фольксвильян» сообщает:

«В Стокгольме среди врачей стало известно, что в Финляндии русскими военнопленными пользуются в качестве об'ектов для медицинских экспериментов. Финские врачи пользуются русскими военнопленными для того, чтобы установить, какое количество воздуха можно ввести в кровь человека. Это причиняет жертвам при таком «исследовании» ужасные мучения, после чего наступает смерть. На «опытах» над русскими военнопленными пытаются также выяснить, какое количество наркотических средств может выдержать человеческий организм. Рассказывают, что, когда пленным давали дозы, примерно в 10 раз большие нормальных, жертвы умирали».

— ⊙ —

Диверсионные акты на железных дорогах Австрии

ЖЕНЕВА, 5 декабря. (ТАСС). В связи с участившимися диверсионными актами на железных дорогах Австрии, гитлеровские оккупационные власти приняли ряд новых полицейских мер.

Немецко-фашистская газета «Нейес винер тагблат» сообщает, что всем германским железнодорожным властям в Австрии, в особенности начальникам станций, чиновникам службы движения на вокзалах, контролерам, машинистам, начальникам поездов, кондукторам, стрелочникам, вокзальным и путевым сторожам присвоены функции железнодорожных полицейских. Изданы правила, согласно которым все пассажиры обязаны беспрекословно выполнять любые распоряжения этих железнодорожных полицейских. Последним дано право применять к пассажирам любые средства принуждения.

ПОПРАВКА

В газете «Дагестанская правда» за 28 ноября 1943 года опубликованы годовые порайонные нормы обязательных поставок государству в 1944 году продуктов животноводства колхозами ДАССР с одного гектара земельной площади, закрепленной за колхозами. Нормы поставок по кожевенному сырью следует читать: со 100 гектаров земельной площади.

Ответственный редактор
В. ПУТЕРБРОТ.

Театральная студия при Дагестанском Государственном кумыкском театре об'являет набор студентов на первый курс студии.

Принимаются граждане обоего пола в возрасте от 15 до 25 лет, имеющие образование не ниже семи классов и сдавшие приемные испытания.

Принятые обеспечиваются стипендией, общежитием и столовой. Заявления направлять по адресу: Махач-Кала, кумыкский театр.

Дирекция.

Адрес редакции и издательства: Махач-Кала, Пушкинская, 6. Телефоны: зам. ответ. редактора и отдел партийной жизни — 1-05, ответ. секретаря — 8-04, общий — 3-22, отделов: промышленно-транспортного, военно-оборонного — 2-48, сельскохозяйственного — 7-83, писем и рабселькоров — 7-83 два звонка, выпускающего — 8-44, издательства — 1-87.

С—4804. Типография издательства «Дагестанская правда». Тираж 29.600.

[illegible] БИБЛИОТЕКА [illegible]

Пролетарии всех стран, соединяйтесь!

ДАГЕСТАНСКАЯ ПРАВДА

№ 244 (6510)
СРЕДА
8
ДЕКАБРЯ
1943 г.
Цена 20 к.

Орган Дагестанского Обкома, Махачкалинского Горкома ВКП(б) и Верховного Совета ДАССР

ИСТОРИЧЕСКОЕ РЕШЕНИЕ

Весь мир всколыхнуло сообщение об исторической встрече руководителей трех союзных Держав — Сталина, Рузвельта, Черчилля—в столице союзного с нами Ирана, в Тегеране. Эта знаменательная встреча, являющаяся новым ярким свидетельством все возрастающей прочности англо-советско-американского боевого союза, все более глубокого сотрудничества трех великих Держав, окрылила новой светлой надеждой все свободолюбивые народы, вызвала смятенье, растерянность и бешеную злобу в лагере гитлеровской коалиции. Сегодня мы публикуем решения, принятые на конференции руководителей трех союзных Держав. Они изложены, прежде всего, в Декларации трех Держав.

Декларация трех Держав — документ большого исторического значения, который возвещает миру, терзаемому жестокой и опустошительной войной, приближение желанного часа победы. Эта Декларация не только предвестник победы,—она предвестник прочного и длительного мира между народами. Злодейским замыслам кровавого Гитлера нанесен новый сокрушительный удар. Декларация трех Держав демонстрирует дальнейшее укрепление боевого союза Великобритании, СССР и США, закалившегося в огне великой освободительной войны против гитлеровской тирании.

Декларация трех Держав логически вытекает из неуклонного развития боевого содружества и сотрудничества США, СССР и Великобритании на протяжении всего хода войны. Уже 6 ноября 1941 года товарищ Сталин указывал, что «коалиция Соединенных Штатов Америки, Великобритании и СССР есть реальное дело, которое растет и будет расти во благо нашему общему освободительному делу».

Блестящим подтверждением этих слов явились заключенные в 1942 году Союзный Договор между Англией и СССР, а также Советско-Американское Соглашение о принципах, применимых к взаимной помощи в ведении войны против агрессии. Важными фактами укрепления боевого содружества между союзными державами были поездка тов. В. М. Молотова в Лондон и Вашингтон и посещение Москвы премьер-министром Великобритании г-ном Черчиллем. Наконец, крупнейшую роль в деле упрочения союза трех Держав сыграла Московская конференция министров иностранных дел Великобритании, СССР и США.

Немного времени отделяет нас от Московской конференции трех министров союзных держав, решения которой не только продемонстрировали укрепление дружественного сотрудничества Великобритании, СССР, США в военный период, но и заложили фундамент для плодотворной совместной работы после войны. Но какой громадный шаг вперед сделан сейчас на этом пути!

На конференции в Тегеране Президент Соединенных Штатов, Премьер-Министр Великобритании и глава Правительства Советского Союза сформулировали и подтвердили **ОБЩУЮ ПОЛИТИКУ** союзных держав на время войны и на послевоенный период. В Декларации трех Держав сказано:

«МЫ ВЫРАЖАЕМ НАШУ РЕШИМОСТЬ В ТОМ, ЧТО НАШИ СТРАНЫ БУДУТ РАБОТАТЬ СОВМЕСТНО КАК ВО ВРЕМЯ ВОЙНЫ, ТАК И В ПОСЛЕДУЮЩЕЕ МИРНОЕ ВРЕМЯ».

Главная и решающая военная задача ясна. Это—скорейший и полный разгром гитлеровской Германии. Уже Московская конференция признала первейшей целью ускорение конца войны. Осуществление этой цели требует напряженных, совместных усилий союзных держав и всех Об'единенных наций, согласованного взаимодействия тех громадных сил, которыми располагают союзные державы. На конференции США, Великобритании и Советского Союза согласованы планы уничтожения германских вооруженных сил, определены главные линии удара по врагу, сроки и масштабы операций. Никогда еще не ставился так конкретно и четко вопрос о согласованных военных действиях союзников, которые должны привести к уничтожению германских вооруженных сил. Руководители трех союзных Держав достигли полного взаимопонимания и разработали соответствующие планы разгрома врага общими усилиями.

«МЫ ПРИШЛИ,—говорится в Декларации,—К ПОЛНОМУ СОГЛАШЕНИЮ ОТНОСИТЕЛЬНО МАСШТАБА И СРОКОВ ОПЕРАЦИЙ, КОТОРЫЕ БУДУТ ПРЕДПРИНЯТЫ С ВОСТОКА, ЗАПАДА И ЮГА.

ВЗАИМОПОНИМАНИЕ, ДОСТИГНУТОЕ НАМИ ЗДЕСЬ, ГАРАНТИРУЕТ НАМ ПОБЕДУ».

Утвержденные на конференции планы разгрома и уничтожения германских вооруженных сил наметили, таким образом, одновременные сокрушительные удары по гитлеровской армии с разных концов и направлений.

Эта об'единенная стратегия, опирающаяся на согласованное использование могучих сил, какими располагают союзные державы, выражает железную волю участников конференции добиться скорейшего разгрома врага. Об'единение военных усилий трех великих Держав для ускорения победы над общим врагом является прочной основой дальнейшего укрепления их содружества, как в дни войны, так и после войны.

В результате побед, одержанных Красной Армией над гитлеровскими полчищами, в результате успешных действий наших союзников наступил коренной перелом в войне. На стороне союзных держав безусловное превосходство в вооруженных силах и материально-технических ресурсах. Прочность боевого союза трех Держав на базе выработанного общего плана военных действий против гитлеровской Германии представляет собой ту могучую силу, которая в состоянии преодолеть любые препятствия в достижении поставленной цели. Дело теперь идет к окончательной развязке.

«НИКАКАЯ СИЛА В МИРЕ,—говорится в Декларации,—НЕ СМОЖЕТ ПОМЕШАТЬ НАМ УНИЧТОЖАТЬ ГЕРМАНСКИЕ АРМИИ НА СУШЕ, ИХ ПОДВОДНЫЕ ЛОДКИ НА МОРЕ И РАЗРУШАТЬ ИХ ВОЕННЫЕ ЗАВОДЫ С ВОЗДУХА.

НАШЕ НАСТУПЛЕНИЕ БУДЕТ БЕСПОЩАДНЫМ И НАРАСТАЮЩИМ».

Непоколебимая уверенность в своих силах звучит в этих словах. Эта уверенность зиждется на трезвой оценке гигантской военной мощи союзных держав, выкованной в ходе войны, на точном анализе соотношения сил и возможностей воюющих сторон, на учете военного и политического положения гитлеровской Германии, которая переживает тягчайший кризис и стоит перед своей катастрофой.

«Теперь уже для всех очевидно, что гитлеровская клика, развязав нынешнюю войну, завела Германию и ее прихвостней в безысходный тупик. Поражения фашистских войск на советско-германском фронте и удары наших союзников по итало-немецким войскам потрясли все здание фашистского блока, и оно теперь разваливается на наших глазах». (Сталин).

Жизненная сила и прочность союза великих держав — США, СССР и Великобритании—нашли свое выражение и в том, что историческое решение конференции открывает величественную перспективу обеспечения после завоевания победы прочного и длительного мира, гарантирующего безопасность всем народам.

Это решение конференции исходит из понимания той высокой ответственности за судьбы будущего мира, которая лежит на трех великих Державах, являющихся решающей руководящей силой, способной обеспечить длительный, прочный мир и безопасность.

«ЧТО КАСАЕТСЯ МИРНОГО ВРЕМЕНИ, — говорится в Декларации трех Держав,—ТО МЫ УВЕРЕНЫ, ЧТО СУЩЕСТВУЮЩЕЕ МЕЖДУ НАМИ СОГЛАСИЕ ОБЕСПЕЧИТ ПРОЧНЫЙ МИР. МЫ ПОЛНОСТЬЮ ПРИЗНАЕМ ВЫСОКУЮ ОТВЕТСТВЕННОСТЬ, ЛЕЖАЩУЮ НА НАС, НА ВСЕХ ОБ'ЕДИНЕННЫХ НАЦИЯХ, ЗА ОСУЩЕСТВЛЕНИЕ ТАКОГО МИРА, КОТОРЫЙ ПОЛУЧИТ ОДОБРЕНИЕ ПОДАВЛЯЮЩЕЙ МАССЫ НАРОДОВ ЗЕМНОГО ШАРА И КОТОРЫЙ УСТРАНИТ БЕДСТВИЯ И УЖАСЫ ВОЙНЫ НА МНОГИЕ ПОКОЛЕНИЯ».

Конференция руководителей трех союзных Держав рассмотрела совместно с дипломатическими советниками проблемы будущего и подтвердила в своей Декларации, что США, СССР и Великобритания считают своей задачей обеспечение широкого сотрудничества и содружества всех стран мира, больших и малых, народы которых ведут борьбу за свободу против тирании, рабства, угнетения и нетерпимости.

«МЫ БУДЕМ СТРЕМИТЬСЯ,—говорится в Декларации,—К СОТРУДНИЧЕСТВУ И АКТИВНОМУ УЧАСТИЮ ВСЕХ СТРАН, БОЛЬШИХ И МАЛЫХ, НАРОДЫ КОТОРЫХ СЕРДЦЕМ И РАЗУМОМ ПОСВЯТИЛИ СЕБЯ, ПОДОБНО НАШИМ НАРОДАМ, ЗАДАЧЕ УСТРАНЕНИЯ ТИРАНИИ, РАБСТВА, УГНЕТЕНИЯ И НЕТЕРПИМОСТИ. МЫ БУДЕМ ПРИВЕТСТВОВАТЬ ИХ ВСТУПЛЕНИЕ В МИРОВУЮ СЕМЬЮ ДЕМОКРАТИЧЕСКИХ СТРАН, КОГДА ОНИ ПОЖЕЛАЮТ ЭТО СДЕЛАТЬ».

Наглядным, убедительным примером отношения трех великих Держав к малым государствам является их Декларация об Иране. Эта Декларация говорит о внимательном и чутком отношении к интересам каждого государства, сотрудничающего с союзными державами.

Декларация особо подчеркивает желание правительств Соединенных Штатов, СССР и Соединенного Королевства сохранить полную независимость, суверенитет и территориальную неприкосновенность Ирана, на которые, как известно, посягал гитлеровский разбойничий империализм.

Правительства США, СССР и Великобритании рассчитывают на участие Ирана совместно с другими миролюбивыми нациями в установлении международного мира, безопасности и прогресса после войны.

Таковы итоги конференции, которые оправдали лучшие чаяния свободолюбивых народов и наихудшие опасения гитлеровских заправил.

В огне войны закалился и окреп боевой союз трех Держав, об'единенных в антигитлеровской коалиции, закалилась и окрепла дружба великих народов Советского Союза, Великобритании и Соединенных Штатов, поднявших знамя борьбы против гитлеровской тирании. Конференция углубила взаимопонимание трех великих Держав и укрепила их дружбу. Об этом свидетельствуют глубоко выразительные слова руководителей трех союзных Держав, которые в своей Декларации заявляют:

«МЫ ПРИБЫЛИ СЮДА С НАДЕЖДОЙ И РЕШИМОСТЬЮ, МЫ УЕЗЖАЕМ ОТСЮДА ДЕЙСТВИТЕЛЬНЫМИ ДРУЗЬЯМИ ПО ДУХУ И ЦЕЛИ».

Конференция в Тегеране законно привлекла к себе внимание всего мира. Уже самый факт встречи впервые Президента США г-на Ф. Рузвельта, главы Советского Правительства товарища И. В. Сталина и Премьер-Министра Великобритании г-на У. Черчилля,—этих выдающихся государственных деятелей, руководящих борьбой трех великих Держав против гитлеровской Германии, — представляет собой событие первостепенного значения. От принятых ими решений зависит весь дальнейший ход войны.

Конференция руководителей союзных Держав в Тегеране, в которой принимали также участие виднейшие дипломатические и военные представители трех Держав — Народный Комиссар Иностранных Дел СССР В. Молотов, Маршал Советского Союза К. Е. Ворошилов, Министр Иностранных Дел Великобритании г-н А. Иден, Специальный Помощник Президента США г-н Г. Гопкинс, Посол Великобритании в СССР г-н А. Керр и Посол США в СССР г-н А. Гарриман, Начальник Имперского Генерального Штаба генерал А. Брук, фельдмаршал Д. Дилл, Первый Морской Лорд адмирал флота Э. Кеннингхэм, Начальник Штаба армии США генерал Д. Маршалл, Главнокомандующий Военно-Морскими Силами США адмирал Э. Кинг, Главный Маршал Авиации Великобритании Ч. Портал и начальник Штаба Военно-Воздушных Сил США генерал Г. Арнольд,—свела воедино военные планы союзников, разработала единый общий план уничтожения гитлеровской армии, приблизив тем самым разгром общего врага и конец войны.

Впереди еще жестокие битвы и кровопролитные схватки с врагом. Но суровый, карающий приговор врагу вынесен. И этот приговор будет приведен в исполнение. Залог этому — историческое решение конференции руководителей трех союзных Держав в Тегеране.

(Передовая «Правды» за 7 декабря).

ПРИКАЗ
Верховного Главнокомандующего

В боях за овладение городом **АЛЕКСАНДРИЯ** отличились войска генерал-лейтенанта **ЖАДОВА**, генерал-полковника танковых войск **РОТМИСТРОВА** и летчики генерал-лейтенанта авиации **ГОРЮНОВА**.

Особенно отличились:

110 Гвардейская стрелковая дивизия полковника **ОГОРОДОВА**, 111 стрелковая дивизия полковника **БУШЕВА**, 214 Кременчугская стрелковая дивизия полковника **ЖУКОВА**, 8 механизированный корпус генерал-майора танковых войск **ХАСИНА**, 116 танковая бригада полковника **ЮРЕВИЧ**, 91 гаубичная артиллерийская бригада полковника **СОНИНА**, 11 истребительная противотанковая артиллерийская бригада полковника **СТЕПАЩЕНКО**, 444 истребительный противотанковый артиллерийский полк майора **ЗАТУЛЬСКОГО**, 308 Гвардейский Кременчугский минометный полк подполковника **ГОЛЬДИНА**, 14 штурмовая инженерно-саперная бригада полковника **КОВАЛЕНКО** и 294 Полтавская истребительная авиационная дивизия полковника **ТАРАНЕНКО**.

В ознаменование достигнутого успеха соединениям и частям, отличившимся в боях за освобождение города **АЛЕКСАНДРИЯ**, присвоить наименование **«АЛЕКСАНДРИЙСКИХ»**.

Впредь эти соединения и части именовать:

110-я Гвардейская Александрийская стрелковая дивизия,

111-я Александрийская стрелковая дивизия,

214-я Кременчугско-Александрийская стрелковая дивизия,

8-й Александрийский механизированный корпус,

116-я Александрийская танковая бригада,

91-я Александрийская гаубичная артиллерийская бригада,

11-я Александрийская истребительная противотанковая артиллерийская бригада,

444-й Александрийский истребительный противотанковый артиллерийский полк,

308-й Гвардейский Кременчугско-Александрийский минометный полк,

14-я Александрийская штурмовая инженерно-саперная бригада,

294-я Полтавско-Александрийская истребительная авиационная дивизия.

Верховный Главнокомандующий
Маршал Советского Союза ***И. СТАЛИН.***

6 декабря 1943 г.

Приказ Народного Комиссара Обороны

7 декабря 1943 года. № 313 г. Москва.

8 декабря исполняется 25 лет со дня основания дважды орденоносной Военной Академии Красной Армии имени **М. В. Фрунзе.**

Созданная в первый год гражданской войны, Академия за 25 лет своего существования дала Красной Армии многочисленные кадры хорошо подготовленных командиров, стоящих на уровне современного военного искусства, преданных большевистской партии и социалистической Родине.

Многочисленные питомцы Академии — офицеры и генералы, находящиеся на фронтах Отечественной войны, умело организуют и успешно ведут борьбу с немецко-фашистскими захватчиками.

Отмечая заслуги военной Академии перед Красной Армией и Родиной, выражаю уверенность в том, что ее командование и профессорско-преподавательский состав попрежнему будут в своей творческой работе руководствоваться стремлением дать Красной Армии энергичных и знающих военное дело офицеров.

Дело победы над врагом требует постоянного и глубокого изучения опыта Отечественной войны и немедленного использования этого опыта в войсках. В решении этой важнейшей задачи Военная Академия имени М. В. Фрунзе, как и прежде, должна оправдать высокое назначение крупнейшего центра военно-научной мысли Красной Армии.

Поздравляю командование, профессорско-преподавательский состав и слушателей дважды орденоносной Военной Академии имени **М. В. Фрунзе** с днем ее 25-летнего юбилея и желаю Академии дальнейших успехов в ее творческой работе.

НАРОДНЫЙ КОМИССАР ОБОРОНЫ МАРШАЛ СОВЕТСКОГО СОЮЗА
И. СТАЛИН.

ОТ СОВЕТСКОГО ИНФОРМБЮРО
ОПЕРАТИВНАЯ СВОДКА ЗА 7 ДЕКАБРЯ

В течение 7 декабря западнее и юго-западнее КРЕМЕНЧУГА наши войска, преодолевая сопротивление и контратаки противника, овладели сильно укрепленными опорными пунктами его обороны КЛОЧКОВО, МАЛАЯ АНДРУСОВКА, АНДРУСОВКА, ЯРЕМОВКА, ВАСИЛЬЕВКА, ГРИГОРЬЕВКА, ГЛИНСК, АРСЕНЬЕВА, БЕРШАЦ, ШАМОВКА, ВАСОВКА, МАРТО-ИВАНОВКА, СЕМЕНОВКА, ИВАНОВКА, ДУБОВЫЙ и железнодорожной станцией ПАНТАЕВКА.

В районе ЧЕРНЯХОВА наши войска продолжали вести ожесточенные бои с крупными силами пехоты и танков противника и под их давлением оставили несколько населенных пунктов.

На других участках фронта — разведка и артиллерийско-минометная перестрелка.

В течение 6 декабря наши войска на всех фронтах подбили и уничтожили 128 немецких танков. В воздушных боях и огнем зенитной артиллерии сбито 29 самолетов противника.

* * *

Западнее и юго-западнее Кременчуга наши войска, преодолевая сопротивление противника, продвигались вперед и заняли несколько сильно укрепленных опорных пунктов. Гвардейцы Н-ской части, овладев вчера населенным пунктом Головковка, уничтожили 600 немецких солдат и офицеров. Захвачено у противника 30 орудий, 13 минометов, 30 пулеметов, 5 тракторов и склад боеприпасов. На железнодорожной станции Пантаевка наши бойцы захватили два железнодорожных эшелона с продовольствием. Сегодня в одном районе противник крупными силами пытался контратаковать наши части. Артиллеристы и бронебойщики Н-ского соединения отбили и сожгли 34 немецких танка, 2 бронемашины и несколько самоходных орудий. За день боев уничтожено свыше 1.000 гитлеровцев. Захвачены у немцев 2 исправных танка, 10 бронемашин, 28 орудий, железнодорожный эшелон с военным имуществом и другие трофеи. Взято значительное число пленных.

* * *

В районе Черняхова наши войска продолжали вести ожесточенные бои с противником. На одном участке крупные силы немецкой пехоты при поддержке танков атаковали наши позиции. Немцы непрерывно бросали в бой все новые и новые пехотные и танковые части. К исходу дня на одном участке наши части под давлением противника оставили несколько населенных пунктов. Советские войска, отражая вражеские атаки, нанесли немцам большой урон в живой силе и технике. По неполным данным, уничтожено до 1.500 солдат и офицеров противника. В течение дня подбито и сожжено 53 немецких танка и 5 бронемашин. На другом участке бойцы Н-ской части, отбивая атаку гитлеровцев, уничтожили 9 немецких танков.

Наши летчики, несмотря на плохую погоду, наносили удары по немецким войскам и уничтожили несколько танков, до 40 автомашин, разбили железнодорожный эшелон и бронепоезд противника.

* * *

Нашей авиацией в воздушных боях над Керченским полуостровом сбито 22 немецких самолета.

Авиацией Черноморского флота потоплены 3 самоходных баржи противника.

* * *

Партизанский отряд имени Ленина, действующий в одном из районов Барановичской области, взорвал два немецких железнодорожных эшелона, следовавших к линии фронта. В результате крушений разбито до 20 танков и орудий. Движение поездов на этом участке было приостановлено на трое суток. Отряд партизан имени Дзержинского пустил под откос несколько вражеских эшелонов, большое количество вагонов с немецкими войсками и военными грузами. Группа партизан проникла на железнодорожную станцию около города Барановичи и подожгла цистерны с бензином. Огнем уничтожено много цистерн и вагонов с военными грузами.

* * *

Пленный солдат 1 роты 25 мотополка 12 немецкой танковой дивизии Рудольф Чайн сообщил: «В октябре я, в составе 361 запасного батальона, выехал из гор. Вупперталя на фронт. Первые потери батальон понес в пути, вдали от фронта. В районе Минска эшелон наскочил на мины. Более 50 солдат было убито и ранено. Железнодорожники рассказывали нам, что накануне на этом же перегоне взлетел на воздух поезд, в котором ехали на фронт 700 солдат. За месяц кровопролитных боев русские сильно потрепали нашу дивизию. Подразделения мотопехотных полков крайне малочисленны. В некоторых ротах осталось по 15 человек. 25 мотополк фактически уже не существует. Остатки его подразделений слиты в одну роту».

* * *

Жители города Василькова, Киевской области, — врач Полонский, рабочий кожевенного завода Ковшеватский, домохозяйка Горбик и другие рассказали о зверствах немецко-фашистских мерзавцев: «За время оккупации города Василькова немцы замучили и расстреляли свыше 1.500 мирных жителей. Казни происходили на Покровском кладбище, на Ковалевке, и в урочище Круглик. Фашистские палачи загоняли население в ямы и расстреливали из автоматов. Немецкие изверги учинили зверскую расправу над больными женщинами и мужчинами, находившимися в местной лечебнице. За один день они расстреляли более 200 больных. Из города Василькова и Васильковского района немецкие рабовладельцы угнали на каторгу в Германию много тысяч советских граждан. Гитлеровцы разгромили и разрушили культурные учреждения, сожгли школу-десятилетку, кинотеатр, рабочий клуб, уничтожили здание медицинской школы, рентгеновский кабинет, разобрали на дрова две школы, клуб пионеров и агрошколу. Немецкие захватчики разграбили районный педагогический кабинет, имущество фельдшерской школы и полностью уничтожили книги городской библиотеки».

ПОХОРОНЫ ЕМЕЛЬЯНА МИХАЙЛОВИЧА ЯРОСЛАВСКОГО

6 декабря советский народ проводил в последний путь старейшего деятеля большевистской партии, самоотверженного борца за дело трудящихся — товарища Емельяна Михайловича Ярославского.

С утра урну с прахом Е. М. Ярославского установили в Колонном зале Дома Союзов.

Нескончаемой вереницей мимо траурного постамента проходят трудящиеся столицы. Здесь рабочие московских заводов и фабрик, партийные работники, советские ученые, студенты, работники искусств, школьники, генералы, офицеры и бойцы Красной Армии.

Урна из черного мрамора установлена на высоком постаменте. У его подножья — обитый черным крепом портрет Е. М. Ярославского, траурные ленты и подушка с орденом Ленина, которым советское правительство наградило Емельяна Михайловича в связи с его шестидесятилетием.

Не умолкая, звучат мелодии траурных маршей. В Колонном зале становится все многолюднее. Новые и новые группы москвичей беспрерывно приходят сюда, чтобы склонить головы перед прахом стойкого и мужественного борца за народное дело. У траурного постамента каждые 5 минут сменяется почетный караул. Его несут известные по всей стране ученые, Герои Советского Союза, командиры производства, государственные деятели. Почетную вахту у праха Е. М. Ярославского несут товарищи Шверник, Куусинен, Кузнецов, Стасова, Кирхенштейн, Лозовский, Потемкин и другие.

В 14 ч. доступ к урне прекращается. Товарищи Попов, Пронин, Горкин, Мануильский, Кузнецов, Шахурин, Потемкин, Малышев, Тевосян снимают катафалк с постамента. Траурная процессия выходит на улицу и направляется к Красной площади. За катафалком следуют члены ЦК ВКП(б), народные комиссары, депутаты Верховного Совета СССР.

На Красную площадь прибыли многочисленные делегации от трудящихся Москвы. Когда траурная процессия приближается к мавзолею Ленина, они склоняют свои знамена, отдавая последний долг человеку, вся жизнь которого была ярким и благородным примером беззаветного служения Родине.

На Красной площади урну с прахом Е. М. Ярославского принимают и несут к мавзолею товарищи В. М. Молотов, К. Е. Ворошилов, Л. М. Каганович, Г. М. Маленков, А. С. Щербаков.

На трибуну мавзолея поднимаются товарищи В. М. Молотов, К. Е. Ворошилов, М. И. Калинин, Л. М. Каганович, А. И. Микоян, Г. М. Маленков, А. С. Щербаков, Н. М. Шверник, Г. М. Попов, В. П. Пронин, С. А. Лозовский, А. Ф. Горкин, В. П. Потемкин. Начинается траурный митинг, посвященный памяти Е. М. Ярославского.

Траурный митинг открывает тов. Горкин. Он предоставляет слово от имени Центрального Комитета ВКП(б) и Совнаркома СССР товарищу А. С. Щербакову.

Товарищ Щербаков говорит о славном и благородном примере жизни Емельяна Михайловича Ярославского, который с юношеских лет вступил на трудный и славный путь революционной борьбы и непоколебимо шел по этому пути до последнего дня своей жизни. Советский народ навсегда сохранит в своей памяти светлый образ Емельяна Ярославского — самоотверженного борца за дело трудящихся, за дело партии Ленина—Сталина, с большевистской страстностью разоблачавшего перед многомиллионными массами трудящихся звериную сущность немецкого фашизма и пламенно призывавшего советских людей к беспощадной борьбе против немецко-фашистских поработителей, за честь, свободу и независимость нашей Родины.

Затем выступает секретарь МК и МГК ВКП(б) тов. Г. М. Попов. Он подчеркивает неразрывную связь революционного пути Е. М. Ярославского с историей большевистской партии и с развитием революционного движения в Москве. Товарища Ярославского связывала многолетняя дружба с ткачами Трехгорной мануфактуры, его знали и любили металлисты завода Ильича, автозаводцы, строители метрополитена, комсомольцы, пионеры и школьники столицы. В дни боев под Москвой его пламенные выступления воодушевляли защитников столицы на героические подвиги во славу Родины.

Последним выступает академик В. П. Потемкин. Он говорит от имени Академии наук СССР о выдающемся ученом и пламенном борце, для которого ревностное служение науке являлось самоотверженным выполнением священного долга перед большевистской партией, перед народом и Родиной.

Товарищ Горкин об'являет траурный митинг закрытым.

Товарищи Молотов, Ворошилов, Каганович, Шверник, Маленков, Попов, Потемкин, Лозовский, Горкин поднимают траурный катафалк с урной и несут его к нише в Кремлевской стене. Когда урну устанавливают в нише, раздается троекратный залп.

Москва проводила в последний путь любимого сына партии Ленина—Сталина, пламенного борца и пропагандиста ее великих и бессмертных идей товарища Емельяна Михайловича Ярославского.
(ТАСС).

УКАЗ ПРЕЗИДИУМА ВЕРХОВНОГО СОВЕТА ДАССР
О награждении Почетными грамотами Верховного Совета Дагестанской АССР работников Военных Трибуналов

В связи с 25-летием Военных Трибуналов Красной Армии, наградить Почетными грамотами Верховного Совета Дагестанской АССР работников Военных Трибуналов, проявивших себя на работе в военное время:

1. **Акташева** Алексея Семеновича — старшего секретаря Военного Трибунала Махачкалинского гарнизона.
2. **Губину** Зинаиду Николаевну — старшего секретаря Военного Трибунала Войск НКВД по ДАССР.
3. **Дибирова** Магомеда Гаджиевича—члена Военного Трибунала Войск НКВД по ДАССР.
4. **Казарцева** Анатолия Александровича — заместителя председателя Военного Трибунала Войск НКВД по ДАССР.
5. **Миньковскую** Фриду Абрамовну—машинистку Военного Трибунала Махачкалинского гарнизона.
6. **Невского** Федора Васильевича — председателя Военного Трибунала Махачкалинского гарнизона.
7. **Плотникову** Марию Андреевну — судебного секретаря Военного Трибунала Войск НКВД по ДАССР.
8. **Тульского** Андрея Ивановича — председателя Военного Трибунала Войск НКВД по ДАССР.

Председатель Президиума Верховного Совета ДАССР А. ТАХТАРОВ.
Секретарь Президиума Верховного Совета ДАССР П. КУРОЧКИН.

Гор. Махач-Кала, 7 декабря 1943 г.

Новогодние подарки фронтовикам

ЛЕВАШИ. **(По телефону).** Первыми в районе приступили к сбору новогодних подарков фронтовикам колхозники сельхозартели им. Тельмана, селения Цудахар. Здесь уже собраны 22 индивидуальные посылки, в том числе 14 посылок подготовлено бригадирами колхоза. Бригадиры обратились ко всем колхозникам с призывом последовать их примеру.

Колхозники сельхозартели им. Калинина подготовили шесть посылок и собрали большое количество фруктов.

В колхозе им. Казбекова собрано 150 килограммов фруктов.

Колхозники колхоза им. Свердлова собрали в фонд подарков около тонны зерна и 20 килограммов мяса.

Советский народ горячо приветствует исторические решения конференции руководителей трех Держав

С глубоким удовлетворением встретили трудящиеся Советского Союза сообщение об исторической конференции руководителей трех союзных Держав.

На предприятиях состоялись митинги, посвященные принятым конференцией решениям.

С напряженным вниманием слушали по радио текст документов конференции рабочие станкозавода «Красный пролетарий» в Москве. Выражая мнение всех рабочих, бригадир фронтовой бригады тов. Болдырева сказала:

«Теперь выработаны планы полного беспощадного сокрушения врага. И пусть знает наше правительство, родной Сталин, что советские рабочие и работницы сделают все, чтобы обеспечить окончательную победу над Гитлером».

В Сталинском районе столицы, на трансформаторном заводе выступила револьверщица тов. Барышева. Она заявила, что декларации, принятые в Тегеране, показали всему миру крепость нашего боевого союза с Англией и США и непоколебимую решимость союзников в кратчайшие сроки разгромить фашистскую армию. Товарищ Барышева выполнила задание за полсмены на 160 процентов и призвала всех рабочих цеха еще выше поднять темпы своей работы.

Повсюду исторические решения конференции вызвали новый производственный под'ем, всеобщее желание еще усилить помощь фронту. (ТАСС).

ПАРТИЙНАЯ ЖИЗНЬ

Районная партийная конференция Двигательстроя

4-5 декабря проходила районная партийная конференция на Двигательстрое. С докладом о работе райкома ВКП(б) за отчетный период выступил секретарь райкома ВКП(б) тов. Борисов.

Тов. Борисов подробно рассказал о том, что сделано коммунистами района для оказания помощи фронту, Красной Армии в ее героической борьбе против немецких захватчиков.

Огромная роль принадлежит коммунистам в выполнении фронтовых заказов. За самоотверженный труд лучшие партийные и непартийные большевики района были удостоены правительственных наград. Немало примеров, когда своими рационализаторскими предложениями коммунисты дали государству сотни тысяч рублей экономии, одновременно ускоряя выпуск оборонной продукции. Коммунист тов. Чуханов дал 25 рационализаторских предложений. Только 5 из них, внедренных в производство, дают заводу [illegible] экономии на 2 миллиона рублей. Кандидат партии тов. Честнейший внес 20 рационализаторских предложений. 9 из них дали 600 тысяч рублей экономии.

Много примеров было приведено в отчете секретаря райкома т. Борисова о самоотверженном труде большевиков района, для которых интересы фронта превыше всего.

Пример большевистской организованности показала партийная организация цеха, где секретарем парторганизации тов. Костюк. Цеху предстояло за 5 дней завершить выпуск одной из важнейших деталей оборонной продукции. Сроки были сжаты до предела. Коммунисты цеха взяли под свой контроль выполнение этого оборонного заказа. Правильно расставив рабочую силу, подготовив оборудование, партийные и непартийные большевики цеха день и ночь трудились и задание выполнили в срок.

За отчетный период районная партийная организация значительно выросла. В ее ряды приняты лучшие люди, как мастер-орденоносец т. Алхазов, стахановец т. Яхьяев, рационализатор т. Честнейший и десятки других подлинных советских патриотов.

Делегаты конференции по-деловому обсуждали отчетный доклад райкома ВКП(б). Они сосредоточили внимание на нерешенных вопросах, недостатках в работе парторганизации.

Парторганизация района сейчас держит серьезный экзамен перед фронтом и страной.

До начала нового года нужно полностью подготовить завод к выпуску важнейшей оборонной продукции. Выполнение этого задания Государственного Комитета Обороны — дело чести всей партийной организации.

Подготовка завода к выполнению этого задания проходит недостаточно напряженно. Об этом рассказали в своем выступлении делегаты конференции тт. Каменев, Мекатов, Зорин, Шамилев, Гусейнов и др. Серьезную тревогу вызывает слабая подготовка кадров рабочих, которые должны в большой мере решать успех выполнения задания Государственного Комитета Обороны.

Первичные партийные организации не используют часто своего права контроля над хозяйственной деятельностью. Об'ясняя это положение, секретарь парторганизации цеха № 5 тов. Якубов подчеркнул в своем выступлении, что молодые партийные руководители, которые впервые пришли к руководству, не всегда знают, как разрешать отдельные вопросы, а со стороны райкома партии и заводского партбюро не чувствуется повседневной деловой помощи.

Делегаты в своих выступлениях критиковали райком партии за слабую работу с кандидатами партии. В результате, в парторганизации 43 кандидата с просроченным кандидатским стажем.

На конференции выступил зам. секретаря Обкома ВКП(б) тов. Федоров.

Районная партийная конференция, признав работу бюро райкома партии удовлетворительной, наметила практические мероприятия, выполнение которых обеспечит разрешение поставленных перед парторганизацией задач.

Конференция избрала Пленум райкома ВКП(б) и ревизионную комиссию.

Вчера вечером состоялся пленум вновь избранного райкома ВКП(б). Пленум избрал бюро райкома ВКП(б). Первым секретарем райкома ВКП(б) избран тов. Борисов В.

Т. ЯКУБЗОН.

Собрание городского партийного актива Дербента

ДЕРБЕНТ. (**Наш корр.**). Состоялось собрание городского партийного актива, посвященное задачам дербентской партийной организации в связи с докладом товарища Сталина о 26-й годовщине Великой Октябрьской Социалистической Революции. С докладом выступил секретарь горкома ВКП(б) тов. Абрамов.

Отмечая большой политический и производственный под'ем на предприятиях и в колхозах города, вызванный докладом вождя, докладчик привел факты о самоотверженном труде коллективов передовых предприятий города. Так, консервный комбинат им. Максима Горького, промартель им. Крупской, текстильно-ткацкая артель, Горпищекомбинат досрочно выполнили годовую программу и дали уже на много сотен тысяч рублей продукции сверх плана. Лучше стали работать железнодорожники дербентского узла —вагонники, путейцы, движенцы.

Но вместе с тем, ряд предприятий города не выполняет производственной программы, задолжали стране на большую сумму важной продукции. К таким относятся заводы: «Дагогни», «Иодогни», «Красное знамя» и некоторые другие.

Недопустимо отстают в выполнении важнейших осенних сельскохозяйственных работ большинство городских колхозов. До сих пор не закончен сев, сорван план посадки озимой капусты, крайне медленно проходит обработка виноградников, не поднято ни одного гектара зяби, не выполняется план развития животноводства.

Следовало ожидать, что тов. Абрамов в своем докладе вскроет причины отставания некоторых предприятий и колхозов, чтобы мобилизовать партийную организацию на быстрейшую ликвидацию серьезных недостатков. К сожалению, он этого не сделал. Вообще, о недостатках, а их немало, тов. Абрамов сказал вскользь.

Как в докладе, так и в выступлениях, было очень мало критики и самокритики, а больше ссылки на разные «об'ективные» причины. Никто из руководителей отстающих предприятий — стекольного завода, «Иодогни», а также колхозов—на собрании не выступил.

Следует отметить, что подготовка и проведение партийного актива проходили неудовлетворительно. Назначенное собрание на 30 ноября пришлось перенести из-за неявки актива. Собрание проходило вяло, коммунисты отмалчивались и председатель вынужден был вызывать, просить их выступить. Все это снижает интерес партийного актива к собраниям, равно как и снижает роль и значение собраний актива. Неудивительно, что многие товарищи посещают собрания неохотно и, нередко не дождавшись конца, уходят.

Собрания обычно принимают решения, но проверка их не осуществляется. А следовало бы организовать проверку исполнения решений собраний партактивов и докладывать об этом активу.

А. ЛИТВАК.

Восстановим связь в освобожденных районах

Поддерживая инициативу работников судоремонтных мастерских, коллектив связистов махачкалинской городской телефонной станции решил со своей стороны оказать помощь освобожденным районам.

Наш коллектив связистов подготовил 11 надсмотрщиков телефонной связи. Они будут отправлены в освобожденные районы, чтобы помочь братской республике в короткий срок восстановить связь после немецкого хозяйничания.

Инженер нашей городской телефонной связи тов. Золотарев, техники тт. Усатов и Мовчан своими силами монтируют из имеющегося у нас телефонного оборудования коммутаторы и телефонные аппараты для телефонизации освобожденных районов.

Наша помощь на этом не ограничится. Мы изыщем и другие возможности своего участия в восстановлении освобожденных районов.

Д. БЕРКОВИЧ.
Начальник махачкалинской городской телефонной станции.

Расширение канала „Муса-Татаул“

Вынимаются последние кубометры грунта и зачищаются последние метры трассы канала «Муса-Татаул» в бабаюртовской степи. В ближайшие дни по капитально отремонтированной и переоборудованной магистрали пойдет вода для орошения земель колхозов им. Орджоникидзе, им. Андреева, им. Ворошилова и кутанов горных районов. Будет орошено до 1.000 гектаров целинной земли и значительно увеличится поступление воды на участок в 500 гектаров, получавший прежде недостаточно влаги.

Колхозники Бабаюртовского района самоотверженно, по-военному трудились на строительстве канала. За короткий срок они вынули 17.200 кубометров земли.

ГАСТРОЛИ ЛЕЗГИНСКОГО ТЕАТРА

Лезгинский государственный национальный театр последние шесть месяцев находился на гастролях в Ахтынском, Рутульском, Курахском, Хивском и Докузпаринском районах. Театр побывал в 140 аулах и обслужил около 35 тысяч зрителей-горцев.

Театр показал колхозникам лучшие свои пьесы и дал много концертов, программа которых состояла из произведений великого народного поэта Дагестана Сулеймана Стальского и Тагира Хрюгского. Спектакли и концерты пользовались большим успехом.

Артистам нередко приходилось в дождь и бурю, по узким горным тропам, пешком перебираться из аула в аул. Но никакие трудности не могли остановить энтузиастов советского искусства.

ПОСАДКА НОВЫХ САДОВ

УСУХ-ЧАЙ. (**Наш корр**). В Докузпаринском районе широко развернулись работы по посадке новых садов. Колхозники сельхозартели им. Сталина посадили 250 фруктовых деревьев. Колхозники колхоза им. Кирова высадили 200 молодых яблонь, груш, абрикосов.

Всего за последнее время высажено около полутора тысячи саженцев фруктовых деревьев.

С. АГАМЕТОВ.

РЕМОНТ ТРАКТОРОВ ПРОВЕСТИ ПО-ВОЕННОМУ

РЕСПУБЛИКАНСКОЕ СОВЕЩАНИЕ ПО РЕМОНТУ ТРАКТОРОВ

6-го декабря состоялось республиканское совещание по вопросу осенне-зимнего ремонта тракторов, созванное Обкомом ВКП(б). На совещании присутствовали директоры и старшие механики МТС и совхозов, секретари плоскостных райкомов партии, руководители промышленных предприятий.

С докладом о ходе ремонта тракторов в МТС и совхозах республики выступил заместитель Наркомзема ДАССР тов. Гришин.

—В плоскостных районах республики,—говорит докладчик,—поля на 70 процентов обрабатываются тракторами. От того, в каком состоянии находится тракторный парк, зависит успешное проведение полевых работ, выполнение государственных посевных планов и получение высокого урожая. Чтобы успешно справиться с весенним севом 1944 года работники МТС и совхозов Дагестана обязаны улучшить техническое состояние машин, полностью и своевременно отремонтировать весь тракторный парк.

Ремонт тракторов, как сообщил тов. Гришин, проходит неудовлетворительно. Из 238 машин отремонтировано всего 69. Хасавюртовская МТС план ремонта выполнила всего на 12 проц., Аксаевская—на 15 проц., Бабаюртовская — на 20 проц. Руководители МТС не спешат привести в порядок тракторы, откладывают ремонт, рассуждая, что до весны еще далеко.

Плохо была организована подготовка к ремонтной кампании. Мастерские не утеплены, топливо не заготовлено, кадры не подготовлены, станки не приведены в порядок. Особенно плохо подготовились к ремонту Манасская и Каякентская МТС.

Городские промышленные предприятия не оказывают помощи МТС и совхозам республики в ремонте машин, не выполняют заданий в изготовлении запасных частей. Завод им. М. Гаджиева (директор тов. Ворон) должен был изготовить 1.830 тракторных деталей, а изготовил всего 150. Фабрика им. III Интернационала (директор тов. Аполлонов) из 4.800 сельскохозяйственных деталей не изготовила ни одной. Также ни одной детали не произвел металлоширпотреб (директор тов. Кажлаев). Руководители этих и других предприятий заказ МТС считают посторонним, необязательным для выполнения. А из-за отсутствия запасных частей срывается ремонт тракторов.

К ремонту прицепных сельскохозяйственных машин МТС еще не приступали. Комбайны и молотилки еще не свезены с полей.

По окончании доклада развернулись прения. Директор Новонадеждинской МТС тов. Забитов не мог похвастать успешным проведением ремонта машин. Станция срывает план ремонта. И на все у тов. Забитова находятся «об'ективные» причины: нет запасных частей, нет средств, нехватает рабочих. А сам ничего не предпринял, чтобы на месте организовать реставрацию старых частей, наладить круглосуточную работу мастерских.

Плохо организован труд ремонтных рабочих и в Дербентской МТС. Директор станции т. Алиев заявил совещанию, что мастерские работают полный день, но как выяснилось, продолжительность рабочего дня в этой МТС не более 7-8 часов. А есть полная возможность организовать работу круглые сутки. В колхозах района имеются квалифицированные рабочие —кузнецы, слесари, но их не привлекли к ремонту тракторов, и в то же время руководители станции жалуются на нехватку рабочей силы.

Директор Буйнакской МТС тов. Фаталиев сообщил, что коллектив станции, воодушевленный докладом товарища Сталина о 26-й годовщине Октября, обязался к 1 января завершить ремонт тракторного парка и свое слово сдержит. Сейчас в МТС на ремонте машин широко развернулось соревнование. Ремонт проводится бригадно-узловым методом, почти круглые сутки. Мастерская, станки, инструменты—все было подготовлено задолго до начала ремонта. Тов. Фаталиев справедливо упрекает городские организации, которые плохо помогают станции в быстрейшем завершении восстановления машин. МТС требовался опытный кузнец, и горком партии прислал 82-летнего, неспособного к труду старика.

Нерадивыми хозяевами оказались руководители Касумкентской МТС. Завершив сельскохозяйственные работы, они без присмотра оставили в поле машины, которые растащили. Так, расхищены части с трех 24-рядных сеялок, диски сеялок колхозницы соседних аулов используют для выпечки чуреков.

Много было упреков по адресу Дагпотребсоюза (председатель тов. Кухмазов), который не позаботился обеспечить ремонтных рабочих мукой, теплой одеждой и общественным питанием.

На совещании также выступили тт. Ворон (завод им. М. Гаджиева), Ставицкий (Касумкентская МТС), Шамалов (Аксаевская МТС), Кухмазов (Дагсоюз), Хруцкий (Обком ВКП(б).

Закрывая совещание, заведующий сельскохозяйственным отделом Обкома ВКП(б) тов. Унцукульский поставил перед работниками МТС и совхозов ряд задач по быстрейшему завершению ремонта тракторного парка.

—Местные партийные и советские организации, руководители МТС республики, — заявил в заключение тов. Унцукульский,—обязаны подготовить к весне тракторы, как танки к бою. Надо полностью использовать все наличные ресурсы, проявить хозяйскую инициативу, обеспечить тракторы запасными частями, главным образом, за счет местного производства.

Первые тракторы выходят из ремонта

Первую партию тракторов Буйнакская МТС поставила на ремонт 28 ноября, а к 5 декабря, как нам сообщил директор МТС тов. Фаталиев, пять тракторов уже готовы к длительной работе на колхозных полях. Ремонт этих машин быстро и добросовестно провели тракторные бригады тт. Абдукерима Дадаева и Асадуллы Хасимова. Они справились с заданием на день раньше, чем было намечено по графику.

Идет заготовка запасных частей для тракторов, которые еще заняты на под'еме зяби. Буйнакский консервный завод в порядке помощи МТС взялся изготовить болты и кольца для тракторов.

Одновременно МТС производит реставрацию старых деталей. Уже восстановлено 20 валиков для трактора «ЧТЗ» и 19 фланцев № 20.

Коллектив МТС твердо решил завоевать первенство в социалистическом соревновании и первым подготовить тракторы к весенним полевым работам.

Военные действия в Италии

ЛОНДОН, 7 декабря. (ТАСС). Штаб войск союзников в Северной Африке сообщает, что на фронте американской 5-й армии войска союзников осуществили небольшое продвижение в некоторых секторах, заняв несколько важных участков. В некоторых секторах противник предпринял контратаки, добившись местного успеха и был отброшен в других секторах.

На фронте английской 8-й армии сильные дожди в горах мешали продвижению. Во всех секторах продолжается давление на противника, который удерживает линию Ортова-Орсонья-Гуардиагреле.

Действия английских подводных лодок в Средиземном море

ЛОНДОН, 7 декабря. (ТАСС). Английское морское министерство сообщает, что английские подводные лодки, действующие в бассейне Средиземного моря, продолжают операции против вражеских судов. У острова Самос и близ южного побережья Греции торпедированы два грузовых судна среднего тоннажа. В различных местах Эгейского моря уничтожено 14 мелких грузовых судов, часть которых имела на борту боеприпасы. Одна английская подводная лодка обстреляла склады противника на побережье острова Наксос и потопила стоявший в бухте неприятельский гидросамолет. В том же районе уничтожен шедший на буксире пловучий док.

Боливия об'явила войну державам оси

НЬЮ-ЙОРК, 7 декабря. (ТАСС). Как сообщает агентство Ассошиэйтед пресс, Боливия об'явила войну державам оси. Это решение было принято после того, как боливийский национальный конгресс одобрил подписание президентом Пеньяранда декларации Об'единенных наций в Вашингтоне.

Паническое настроение в Румынии

СТАМБУЛ, 7 декабря. (ТАСС). Сведения, поступающие из Румынии, свидетельствуют о панических настроениях, господствующих в Румынии в связи с поражениями германских армий на советско-германском фронте. Тысячи промышленников, торговцев, высших чиновников бегут из Румынии. Они используют все средства для того, чтобы получить визы для выезда в нейтральные страны. Крупные держатели акций румынских кампаний распродают их по любой цене и приобретают ценности, которые пытаются переправить за границу.

В последнее время в Румынии усилилась также распродажа недвижимого имущества. По сообщениям румынских газет, недавно в Стамбул бежал румынский миллионер Сушеану. В настоящее время в Стамбуле находится значительное число румынских крупных собственников, эмигрировавших из Румынии.

Массовое выселение эльзасцев в Германию

ЛОНДОН, 7 декабря. (ТАСС). Цюрихский корреспондент агентства Рейтер сообщает, что в течение последних дней немцы выселили из Эльзаса в Германию тысячи семей. Только из Мюлуза было выселено 400 эльзасских семей. Эта репрессия вызвана уклонением молодежи Эльзаса от мобилизации в германскую армию.

Гитлеровский грабеж оккупированной Литвы

ЖЕНЕВА, 7 декабря. (ТАСС). Швейцарская газета «Нейе цейтунг» опубликовала статью, которая рисует гитлеровский грабеж оккупированной Литвы. Сразу же после оккупации страны, пишет газета, немцы «учредили» в Литве целый ряд «экономических обществ», возглавляемых немцами, которые начали захватывать богатства страны в свои руки. Так, было создано немецкое «Сельскохозяйственное общество», фактически захватившее в свои руки все земли Литвы. Немецкое «Центральное торговое общество ОСТ» захватило все скотобойни, сахарные заводы, мельницы, хлебные и пивные заводы, предприятия жировой и рыбной промышленности.

Немецкое акционерное «Общество недвижимого имущества Литвы» завладело всеми городскими домами и другим недвижимым имуществом. Акционерное общество табачной промышленности «Остланд» захватило около 50 предприятий и принуждает крестьян-табаководов полностью сдавать урожай для своих предприятий.

Кроме указанных, имеется еще ряд других немецких обществ, осуществляющих систематический грабеж богатств оккупированной Советской Литвы.

По следам материалов „Дагестанской правды“

„Равнодушное отношение к школам“

Под таким заголовком в «Дагестанской правде» была помещена заметка, в которой сообщалось о плохом ремонте школ и слабой посещаемости учеников в некоторых школах Табасаранского района.

Факты, указанные в заметке, подтвердились. Наркомпрос ДАССР сообщил, что меры по устранению указанных недостатков приняты. Произведен ремонт в хучнинской школе.

„ЖДИ МЕНЯ“

ПРЕМЬЕРА ДАГЕСТАНСКОГО ГОСУДАРСТВЕННОГО РУССКОГО ДРАМАТИЧЕСКОГО ТЕАТРА ИМ. М. ГОРЬКОГО

Поэт и драматург Константин Симонов в тяжелые дни войны стал художественным выразителем переживаний солдатских душ, явился передатчиком горячих чувств, идущих от фронтовиков к близким и родным людям в тылу и от них к бойцам фронта.

Темы стихов и пьес Симонова близки и дороги миллионам советских людей, они находят самый горячий отклик, как на фронте, так и в тылу. Многие из лирических стихов Симонова стали всенародно известными и приобрели подлинно символический смысл.

Таким, например, стало стихотворение «Жди меня», поднявшее волнующую тему о верности солдатских жен, о верности памяти тех, кто находится в пекле боя, ежечасно рискуя отдать самое дорогое, что у них есть—жизнь—за счастье Родины и всех советских людей.

Эту тему, ставшую всенародной, Симонов положил в основу пьесы «Жди меня». Написанная между поездками на фронт, пьеса грешит многими недостатками. Она излишне растянута, местами лишь мастерство актера помогает верить зрителю в правдоподобность ее положения, но в целом «Жди меня»—это волнующая пьеса о верности, пронесенной через океан душевных испытаний, пьеса о верности, сурово испытанной временем и неверием других, пьеса о горячей любви к ближнему и о горячей ненависти к врагу.

И на фоне этого главного мотива в пьесе ярко отразилась многогранность жизни советских людей в дни войны—их героизм и мужество, их готовность претерпеть все ради победы, их непреклонная вера в торжество над врагом, их любовь к тем, кто жизнью своею решает судьбу Родины.

Именно так — благородно и красочно передал пьесу Симонова вновь рожденный Дагестанский Государственный русский драматический театр им. М. Горького. Коллектив театра под художественным руководством талантливого режиссера и не менее талантливого актера А. С. Верховского можно поздравить с несомненной творческой победой, а зрителя с приобретением русского театра высокой культуры и высокого мастерства.

С первого же действия театр завладел симпатиями зрителя. Зритель верит тому, что происходит на сцене, вместе со своими героями он радуется и страдает, надеется и ждет, и дружные аплодисменты всего зала часто разряжают напряженность внимания зрителя и единодушно одобряют мастерство актеров.

В зрительном зале много военных. В зале сидят сотни солдатских жен. Здесь нет человека, у которого на фронте не было бы родного — мужа, брата, друга. Невидимыми, но прочными узами связано сердце каждого с теми, кто находится там, на фронте, на решающем месте борьбы нашего Отечества. И поэтому понятно волнение зрителя, понятны те теплые чувства, которыми они сопровождают игру героев пьесы—летчика-майора Ермолова (артист Г. А. Мирвольский) и его жены Лизы (артистка З. Н. Введенская).

Артистка З. Н. Введенская создала волнующий образ советской женщины, женщины большого мужества и высокого благородства, верной подруги воина в дни тяжелых испытаний. Мастерство актрисы позволило ей завуалировать неровности и излишнюю нервозность своей роли, развить другие высокие качества характера, создаваемого ею образа.

...Первые дни войны. Уютная московская квартира майора Ермолова, друзья, гости, провожающие Ермолова на фронт. Лиза—Введенская внешне весела и беззаботна. Она много смеется и танцует, вызывая недовольство друзей Ермолова, с грустью думающих о жизни и поведении жены друга потом, когда она останется одна...

Но в изображении Введенской, Лиза уже теперь, под внешней маской беззаботности, раскрывает все богатство и благородство своей женской души. Этого не замечают друзья, но это видит муж, знающий и любящий ее, который поэтому спокойно, под иронические шутки друзей в вечер расставания поправляет замок двери, той самой двери, «которую он откроет своим собственным ключом в день возвращения».

— Жди, вернусь... — говорит Николай Ермолов Лизе, и этих двух слов достаточно, чтобы она пронесла память о нем сквозь тягостный и трудный год ожидания, пронесла, несмотря на сообщения о его гибели, несмотря на неверие друзей.

Своей непреклонной верой в возвращение Николая, в «возвращение всем чертям на зло», Лиза—Введенская погасила неверие у других, укрепила уверенность в сердцах тех, кто ждет так, как ждала она, явилась живым и острым укором тем, кто легко любил и также легко вычеркнул из памяти тех, кого временно, а может и навсегда, вырвала из круга семьи и мирной жизни война.

Артистка Введенская художественно обогатила создаваемый ею образ правдивым благородством, естественностью переживаний и чувств, красочной гаммой голосовых нюансов, мимикой, пластикой движения.

Образ Лизы в изображении Введенской —бесспорная удача актрисы и всего спектакля в целом.

Не менее удачен Николай Ермолов в изображении артиста Г. А. Мирвольского. Созданный им образ летчика-майора тем более художественно ценен, что зрители, знакомые с пьесой ранее, внешне представляли себе этот образ несколько иным, если можно так выразиться—эффективнее. Но проходит немного времени и Ермолов—Мирвольский полностью завоевывает симпатии и горячую любовь зрителей в зале, жены, друзей, боевых соратников на сцене.

Ермолов—Мирвольский богат не внешне, а внутренне, во всей его фигуре и словах чувствуется внутреннее горение, безграничное мужество и отвага.

В пьесе майор-Ермолов мало показан в бою, но даже в уютной квартире, за столом в партизанской хате, в нем чувствуется душа несгибаемого и бесстрашного бойца, такого, который на своих плечах выстрадал и выдержал всю тяжесть и горечь первого года войны, а ныне обеспечивает блестящие успехи нашей армии в наступлении.

Страстно любящий жену, день и ночь тоскующий по ней, с волнением мечтая о дне, когда он войдет обратно в свою квартиру, Ермолов все же ни на час не покидает своих спасителей-партизан, целиком отдаваясь трудной и опасной партизанской борьбе в тылу у немцев.

Г. А. Мирвольский—одаренный артист. В роли Ермолова он ни разу не принизил создаваемый им образ ложной героикой или чрезмерным пафосом. В том месте пьесы, где Ермолов, готовый к отлету на советскую землю, к жене, снова остается с партизанами, принимая на себя руководство по отражению седьмой карательной экспедиции немцев, артист Мирвольский исключительно естественен и никому в зале не приходит в голову мысль, что Ермолов здесь рисуется, что он мог поступить иначе.

В спектакле хороши не только основные герои, хороши и многие другие артисты. Это тем более ценно потому, что наш театр,—театр молодой, артисты которого творчески оформлялись в разных коллективах и сыгранность в первом же спектакле, соответствие большинства актеров своему месту и всему спектаклю в целом, в дальнейшем обещает не менее, а более художественно ценные спектакли.

Зрители тепло встречали художественного руководителя и главного режиссера А. С. Верховского, играющего в пьесе фото-корреспондента Вайнштейна.

Мягкий юмор, умная, хорошо поданная шутка, исключительно свободное поведение на сцене,—все это показало с самой выгодной стороны Верховского, как актера, до сих пор известного, как талантливого режиссера.

Отлично справилась артистка Е. О. Василевская с трудной ролью Сони Пановой, «неверной жены». Как и основные герои, Василевская не принизила, а обогатила свою роль художественной передачей целой гаммы чувств и переживаний. Панова—Василевская—это не просто любительница легких наслаждений, в угаре веселья и беззаботности, потерявшая чувство здравого мышления и стыда. Нет, Панова—Василевская, — это женщина, на время потерявшая силу душевной воли, позволившая туману грусти затемнить на время сознание долга и чести. Панову—Василевскую и жалеют и осуждают, но сама актриса своей проникновенной игрой оставила для своего прообраза лишь осуждение.

В разных жанрах, но на одинаково высоком художественном уровне проводят свои роли заслуженный деятель искусств Дагестанской АССР Сладкий (командир партизанского отряда) и артист Г. И. Марчук (инженер Панов). Запоминаются в коротких ролях артистка А. Я. Славина (Мария Игнатьевна), артистка Апринцева (Катя), артистка Крустинсон.

Менее удачна игра других актеров. Артист Метревелли в роли летчика Гончарова, друга Ермолова, бесцветен и однообразен, а роль штурмана Левыкина, в изображении артиста Богданского, в целях сокращения времени, без всякого ущерба для развития действия, полезно вовсе вычеркнуть из текста.

Спектакль несколько растянут, местами мало динамичен (например, много времени занимает открывание дверей и т. п.).

Однако, несколько этих и других замечаний ни в коей мере не принижают успеха первого спектакля, которому немало способствовала талантливая работа художника — заслуженного деятеля искусств ДАССР К. П. Цыгвинцева и музыка, специально написанная композитором Ивановым.

Театр начал хорошо. Зритель, горячо одобривший первый шаг своего русского театра, ждет новых спектаклей, высокохудожественных и боевых, достойных нашего великого и боевого времени.

Л. ХЕЙФЕЦ.

Ответственный редактор
В. ПУТЕРБРОТ.

Даггостеатр им. М. Горького
8 и 9 декабря
К. Симонов
«ЖДИ МЕНЯ»
пьеса в 4-х действиях
10 декабря
«АРШИН МАЛ-АЛАН»
в постановке Государственного
кумыкского театра
Музкомедия в 4-х действиях

Адрес редакции и издательства: Махач-Кала. Пушкинская, 6. Телефоны: зам. ответ. редактора и отдел партийной жизни — 1-05, ответ. секретаря — 8-04, общий — 3-22, отделов: промышленно-транспортного, военно-оборонного — 2-48, сельскохозяйственного — 7-83, писем и рабселькоров — 7-83 два звонка, выпускающего — 8-44, издательства — 1-87.

С—4807. Типография издательства «Дагестанская правда». Тираж 29.600.

НАЯ
ТЕКА
И
СИТЕТЕ

Пролетарии всех стран, соединяйтесь!

ДАГЕСТАНСКАЯ ПРАВДА

Орган Дагестанского Обкома, Махачкалинского ГК ВКП(б) и Верховного Совета ДАССР

№ 245 (6511) | Пятница, 10 декабря 1943 г. | Цена 20 коп.

УСПЕШНО ЗАВЕРШИТЬ СЕЛЬСКОХОЗЯЙСТВЕННЫЙ ГОД

Товарищ Сталин в своем историческом докладе 6 ноября с. г. дал высокую оценку роли колхозного крестьянства в Отечественной войне. «ЕСЛИ НА ТРЕТЬЕМ ГОДУ ВОЙНЫ НАША АРМИЯ НЕ ИСПЫТЫВАЕТ НЕДОСТАТКА В ПРОДОВОЛЬСТВИИ, ЕСЛИ НАСЕЛЕНИЕ СНАБЖАЕТСЯ ПРОДОВОЛЬСТВИЕМ, А ПРОМЫШЛЕННОСТЬ СЫРЬЕМ, ТО В ЭТОМ СКАЗАЛИСЬ СИЛА И ЖИЗНЕННОСТЬ КОЛХОЗНОГО СТРОЯ, ПАТРИОТИЗМ КОЛХОЗНОГО КРЕСТЬЯНСТВА». Эти слова товарища Сталина наполнили сердца колхозников и колхозниц Дагестана гордостью и радостью.

Призыв товарища Сталина об усилении помощи фронту поднял в колхозных аулах республики новую волну производственной и политической активности. Колхозники и колхозницы дали клятву не жалеть сил и средств для окончательного разгрома ненавистного врага и приближения нашей победы. За последнее время усилилась хлебосдача государству. Сельхозартели Табасаранского, Левашинского, Сергокалинского, Каякентского районов выполнили годовые задания по хлебопоставкам. Широко развернулась сдача хлеба в счет будущего года и продажа зерна государству колхозниками из личных запасов. Колхозы Сергокалинского района в счет будущего года сдали 4.260 пудов хлеба и колхозники продали 2.100 пудов. Более 1.500 пудов зерна продали государству колхозники Кумторкалинского района. В республике в основном завершена уборка хлебов. Колхозы 19 районов закончили озимый сев. Успешно проходит посадка новых садов и виноградников. Животноводы продолжают готовить скоту сытую и теплую зимовку, они ведут заготовку кормов, ремонт и утепление помещений.

Декабрь—заключительный месяц исторического победоносного 1943 года, который войдет в историю, как год грандиозных побед Красной Армии на всех фронтах, как год невиданного трудового героизма колхозников и колхозниц, которые, не считаясь с трудностями, преодолевая их, отдавали все свои силы, всю свою кипучую энергию на благо Родины, для защиты Отечества, для достижения победы. Сейчас все мысли и дела колхозников направлены к одному—успешно, по-боевому завершить сельскохозяйственный год. Это самая важная и неотложная задача и на решение ее нужно мобилизовать все силы и средства колхозной деревни.

В первую очередь, колхозы обязаны полностью рассчитаться с государством по всем видам хлебопоставок. Для этого необходимо в кратчайший срок закончить уборку поздних зерновых культур и обмолот. Это относится, главным образом, к колхозам Хасавюртовского, Касумкентского и Буйнакского районов. Уборку проводить от темна и до темна. Молотить хлеба круглые сутки. Особое внимание обратить на качество обмолота, чтобы не было потери зерна.

Необходимо организовать круглосуточную вывозку зерна на заготовительные пункты. ХЛЕБ—ЭТО ТОЖЕ ОРУЖИЕ. ВОЕВАТЬ БЕЗ ХЛЕБА, КАК И БЕЗ СНАРЯДОВ—НЕЛЬЗЯ. КАЖДЫЙ КИЛОГРАММ ХЛЕБА—УДАР ПО ВРАГУ. БОРОТЬСЯ ЗА ХЛЕБ — ЗНАЧИТ БОРОТЬСЯ ЗА УСИЛЕНИЕ МОЩИ КРАСНОЙ АРМИИ, ЗА СКОРЕЙШУЮ ПОБЕДУ НАД ВРАГОМ. Но до сих пор колхозы Бабаюртовского, Касумкентского, Кумторкалинского, Хасавюртовского районов неудовлетворительно ведут хлебозаготовки. За полное выполнение плана хлебопоставок, являющееся боевой задачей, должны взяться все сельские коммунисты и комсомольцы, весь колхозный актив.

Плоскостные колхозы республики план озимого сева выполнили всего на 85 проц. В ближайшие же дни завершить сев. Сеять днем и ночью, тракторными и конными сеялками, обратив особое внимание на качество заделки семян.

Особое значение в оставшиеся дни года имеет под'ем зяби. Сейчас стоят теплые солнечные дни и их надо использовать для подготовки почвы. Зябь — это борьба за урожай 1944 года. Зябь — это борьба за успешное проведение весеннего сева.

Успех весенних работ в основном будет решать тракторный парк. И потому особо важно хорошо организовать ремонт машин. Ремонтировать машины в срок, точно по графику, высококачественно. Организовать двухсменную работу ремонтных мастерских. Широко проводить реставрацию старых и изготовление новых запасных частей и деталей к тракторам. Это обязывает директоров МТС, механиков и рабочих МТС мобилизовать все внутренние ресурсы, проявить творческую инициативу. Одновременно с ремонтом тракторов нужно ремонтировать прицепной инвентарь, комбайны и другие сельхозмашины. Очередность в этом деле вредна. Не менее важно своевременно подготовить к весне и сельскохозяйственный инвентарь—плуги, бороны и др.

Для животноводов республики декабрь также должен стать заключительным месяцем завершения подготовки к зимовке скота. Страна и фронт должны бесперебойно снабжаться животноводческой продукцией, колхозные стада должны множиться и тучнеть. Таков наказ Родины, таково требование фронта. Для того, чтобы решить эту задачу, в первую очередь требуется организовать скоту сытую и теплую зимовку. Все запасы кормов следует подвезти к местам стоянки скота. Закончить ремонт, утепление и очистку от грязи всех помещений.

Мы на пороге нового, 1944 года, который будет годом еще более величественных побед Красной Армии. Встретим же его успешным завершением всех сельскохозяйственных работ.

«Победа теперь близка, но, чтобы ее завоевать, необходимо новое напряжение сил, самоотверженная работа всего тыла, умелые и решительные действия Красной Армии на фронте». (Сталин). Колхозники Дагестана, вместе со всеми трудящимися Советского Союза, своим самоотверженным трудом поддержат героическую Красную Армию, приблизят день черной гибели врага и светлый час нашей радостной победы.

УКАЗ ПРЕЗИДИУМА ВЕРХОВНОГО СОВЕТА СССР
О НАГРАЖДЕНИИ ТОВ. ВЫШИНСКОГО А. Я. ОРДЕНОМ ЛЕНИНА

За выдающиеся заслуги перед Советским государством, в связи с 60-летием со дня рождения, наградить тов. **Вышинского** Андрея Януарьевича орденом **Ленина**.

Председатель Президиума Верховного Совета СССР
М. КАЛИНИН.

Секретарь Президиума Верховного Совета СССР
А. ГОРКИН.

Москва, Кремль. 9 декабря 1943 г.

Награждение генералов, офицеров, сержантского и вольнонаемного состава Краснознаменной и ордена Ленина Военной Академии Красной Армии имени М. В. Фрунзе

В ознаменование 25-й годовщины Краснознаменной и ордена Ленина Военной Академии Красной Армии имени М. В. Фрунзе и за достигнутые успехи в деле подготовки офицерских кадров Указом Президиума Верховного Совета Союза ССР награждены:

орденом **Красного Знамени** — 25 человек;

орденом **Отечественной войны I степени** — 20 человек;

орденом **Отечественной войны II степени** — 21 человек;

орденом **Трудового Красного Знамени** — 1 человек;

орденом **Красной Звезды** — 60 человек;

орденом **«Знак Почета»** — 22 человека;

медалью **«За боевые заслуги»** — 12 человек;

медалью **«За трудовую доблесть»** — 10 человек;

медалью **«За трудовое отличие»** — 43 человека. (ТАСС).

В КОМИТЕТАХ ПО СТАЛИНСКИМ ПРЕМИЯМ

В Комитете по Сталинским премиям в области науки и изобретательства и Комитете по Сталинским премиям в области литературы и искусства начали работу по отбору кандидатов на Сталинские премии.

В текущем году Сталинские премии будут присуждаться за выдающиеся научные работы и изобретения, коренные усовершенствования методов производственной работы и за выдающиеся произведения в области литературы и искусства, законченные в 1943 г., а также в период с 15 октября 1942 года по 1 января 1943 года.

Предложения о присуждении Сталинских премий, вместе с научными работами или описаниями изобретений и усовершенствований, а также с произведениями в области литературы и искусства, представляются до 15 января 1944 года соответственно в Комитет по Сталинским премиям в области науки и изобретательства по адресу: гор. Москва, Рождественка, д. № 11 и в Комитет по Сталинским премиям в области литературы и искусства по адресу: г. Москва, проезд Художественного театра, д. № 3. (ТАСС).

Дар киевлянки Березкиной

КИЕВ, 9 декабря. (ТАСС.) На-днях к секретарю Молотовского райкома партии г. Киева тов. Ильченко пришла гражданка П. М. Березкина.

— Много горя и мытарств, — говорит она,—пришлось нам пережить от фашистских бандитов за 2 года рабства. Мне—74 года. На своем веку я видела злодеев, читала о зверствах средневековья, но подобных бандитов, как гитлеровские выродки, еще на свете не было. Они живьем сжигали ни в чем неповинных людей, голодом морили, вешали, расстреливали. Мне пришлось 6 раз прятаться от вандалов на Соломенском кладбище и в других местах. Я была уверена, что наши придут. И вот пришли, родимые. Я подумала — чем отблагодарить дорогих освободителей? Решила—отдам все свои сбережения в фонд обороны Родины.

С этими словами Прасковья Максимовна передала шкатулку, в которой были уложены золотые часы на золотом браслете, золотая цепочка длиной в полтора метра, золотой кулон с алмазами, золотая брошь с изумрудом, золотые булавки, одна с жемчужиной.

—Сорок три года, — прибавила она, — таков мой трудовой стаж. Теперь я пенсионерка. На фронте бьет фашистов мой племянник. Напишу ему, что и я помогла обороне Родины.

ХРОНИКА

Президиум Верховного Совета СССР назначил тов. Красильникова Алексея Николаевича Чрезвычайным Полномочным Посланником СССР в Исландии.

От Советского Информбюро

ОПЕРАТИВНАЯ СВОДКА ЗА 8 ДЕКАБРЯ

В течение 8 декабря западнее и юго-западнее КРЕМЕНЧУГА наши войска, преодолевая сопротивление и контратаки противника, продолжали наступление и овладели районными центрами Кировоградской области ЕЛИЗАВЕТГРАДКА, НОВАЯ ПРАГА, а также заняли населенные пункты СЕМИГОРЬЕ, ОНОВО, МИХАЙЛОВКА, СВЕТЛОПОЛЬЕ, ГРИГОРЬЕВКА и железнодорожную станцию ШАРОВКА. Таким образом, железная дорога ЗНАМЕНКА—НИКОЛАЕВ, ЗНАМЕНКА—КРИВОЙ РОГ перерезана нашими войсками.

В излучине ДНЕПРА, юго-западнее ДНЕПРОПЕТРОВСКА, наши войска вели бои местного значения, в ходе которых овладели несколькими сильно укрепленными опорными пунктами противника.

В районе северо-восточнее ЧЕРНЯХОВА наши войска вели ожесточенные бои с противником, в ходе которых нами оставлено несколько населенных пунктов.

На других участках фронта — разведка и артиллерийско-минометная перестрелка.

В течение 7 декабря наши войска на всех фронтах подбили и уничтожили 96 немецких танков, из них 84 в районе северо-восточнее ЧЕРНЯХОВА. В воздушных боях и огнем зенитной артиллерии сбито 19 самолетов противника.

ОПЕРАТИВНАЯ СВОДКА ЗА 9 ДЕКАБРЯ

В течение 9 декабря западнее и юго-западнее КРЕМЕНЧУГА наши войска, преодолевая сопротивление и контратаки противника, продолжали наступление и овладели сильно укрепленными населенными пунктами ВОРОНОВКА, ПОДОРОЖНОЕ, ЧАПЛИЩЕ, ТАРАСОВКА, КОЛОНТАЕВ-ПОЛЬСКИЙ, РАЦЕВО, КОЛОНТАЕВ, СТАЦОВКА, СНЕЖКОВКА, ПЕТРОВО, МОШОРИНО, ЗАРУДНЫЙ БАЙРАК, МИТРОФАНОВКА, СПАСОВО и железнодорожной станцией МЕДЕРОВО.

В районе северо-восточнее ЧЕРНЯХОВА наши войска отбивали атаки крупных сил пехоты и танков противника.

На других участках фронта — разведка и артиллерийско-минометная перестрелка.

В течение 8 декабря наши войска на всех фронтах подбили и уничтожили 78 немецких танков, из них 75 в районе северо-восточнее ЧЕРНЯХОВА. В воздушных боях и огнем зенитной артиллерии сбито 33 самолета противника.

* * *

Западнее и юго-западнее Кременчуга наши войска продолжали наступление. Противник оказывает сильное огневое сопротивление и переходит в контратаки. Советские войска в результате упорных боев продвинулись вперед и овладели рядом сильно укрепленных населенных пунктов. В бою за один пункт бойцы Н-ской части истребили до батальона гитлеровцев. Уничтожены 5 самоходных орудий и свыше 30 автомашин. Захвачены у немцев 3 бронетранспортера, 12 орудий, 36 пулеметов, 8 минометов, артиллерийский склад и 2 вещевых склада. Взяты пленные. На другом участке наши части, продвигаясь вдоль железной дороги, заняли станцию Медерово. Противник в районе этой станции оказывал ожесточенное сопротивление, но был отброшен с большими для него потерями. Захвачено много стрелкового вооружения и боеприпасов, брошенных немцами при отступлении.

* * *

Северо-восточнее Черняхова продолжались ожесточенные бои. Противник, несмотря на огромные потери, вводил в бой новые танковые и пехотные части. Отражая атаки крупных сил танков и пехоты противника, части Н-ского соединения уничтожили 46 немецких танков, 7 самоходных орудий и 11 бронетранспортеров. На другом участке наши войска сожгли и подбили 29 немецких танков и 20 автомашин. Противник понес очень тяжелые потери в живой силе.

* * *

Авиацией Черноморского флота в результате налета на порт противника потоплены две быстроходных танковых баржи и один сторожевой катер. В порту возникло несколько пожаров и произошел взрыв большой силы.

* * *

Партизанский отряд, действующий в одном из районов Могилевской области, в начале декабря взорвал 5 немецких воинских эшелонов, следовавших к линии фронта. В результате крушений уничтожено 4 паровоза, 33 вагона с войсками и несколько десятков платформ с танками и автомашинами. Отряд минских партизан в конце ноября в течение нескольких дней вел бой с немецкой воинской частью. Советские патриоты уничтожили до двух рот гитлеровцев. Партизаны захватили орудие, 84 винтовки, 12 пулеметов, много боеприпасов и взяли пленных.

* * *

Пленный обер-ефрейтор 2 роты 73 гренадерского полка 19 немецкой танковой дивизии Франц Павлик рассказал: «В середине сентября во Франции из солдат различных частей был сформирован особый батальон, который назвали по имени командира Вестенбергера. В батальоне было 6 рот. Вскоре мы выехали на Восточный фронт. В первых же боях наша рота потеряла 80 человек, а через две недели батальон «Вестенбергер» перестал существовать. Оставшиеся в живых солдаты были распределены среди подразделений 73 полка 19 танковой дивизии. Уезжая из Франции, мы знали, что нас ожидает в России и понимали, что на фронте потери неизбежны. Однако никто не предполагал, что батальон будет разгромлен в такой короткий срок. Я попал во вторую роту 73 полка. В течение нескольких дней в полку шли приготовления к атаке. В назначенный час началась артподготовка, но русские открыли такой ответный артиллерийский огонь, что никто из нас не посмел высунуть голову. Офицеры, угрожая нам пистолетами, гнали в атаку, но они не могли никого поднять. Когда русские ворвались в наши окопы, я вместе с другими солдатами сдался в плен».

* * *

Немецко-фашистские мерзавцы зверски убивают нетрудоспособных и больных советских граждан, насильно угнанных немецкими войсками при отступлении. В поселке Гурки, Витебской области, 25 ноября немцы отравили супом 2 эшелона, в которых было много больных советских граждан. В Минске только за два дня — 18 и 19 ноября фашистские изверги отравили около 1.500 нетрудоспособных стариков, женщин и детей. Трупы отравленных сожжены. Совершая все новые и новые злодеяния, гитлеровские бандиты в то же время продолжают уничтожать следы кровавых преступлений, совершенных ими на советской земле. Недалеко от Минска, в деревне Тростенец, на территории бывшего военного городка Красное Урочище немцы вскрыли массовые могилы, в которых похоронены советские граждане, замученные и убитые фашистскими оккупантами. Вырытые из этих могил трупы были облиты бензином и сожжены.

ЗА РУБЕЖОМ

Встреча Рузвельта, Черчилля и Иненю в Каире

ЛОНДОН, 8 декабря. (ТАСС). Агентство Рейтер передает, что 7 декабря в Каире опубликовано следующее коммюнике:

«Президент Соединенных Штатов Америки Рузвельт, Президент Турецкой республики Исмет Иненю и Премьер-Министр Великобритании Черчилль встретились в Каире 4, 5 и 6 декабря. Министр Иностранных Дел Великобритании Иден, Министр Иностранных Дел Турции Менеменджиоглу и Гарри Гопкинс приняли участие в их переговорах.

Участие Главы Турецкого государства в ответ на сердечное приглашение, адресованное ему Правительствами Соединенных Штатов Америки, Великобритании и Советского Союза, является ярким свидетельством силы союза, об'единяющего Англию и Турцию, а также тесной дружбы, существующей между турецким народом и народами Соединенных Штатов Америки и Советского Союза.

Президент Рузвельт, Президент Иненю и Премьер-Министр Черчилль рассмотрели общее политическое положение и подвергли всестороннему рассмотрению свою политику, которой они будут придерживаться, принимая во внимание общие и особые интересы трех стран.

Изучение всех проблем в духе взаимопонимания и лойяльности показало теснейшее единство, существующее между Соединенными Штатами Америки, Турцией и Англией, и их отношение к международному положению. Вследствие этого переговоры в Каире были в высшей степени плодотворными и полезными для дальнейших отношений между четырьмя странами. Тождественность интересов и взглядов великих американской и английской демократий со взглядами и интересами Советского Союза, так же, как и традиционные отношения дружбы, существующие между этими державами и Турцией, вновь получили подтверждение на Конференции в Каире».

Массовые стачки в Северной Италии

ЖЕНЕВА, 9 декабря. (ТАСС). Миланская подпольная радиостанция на-днях сообщила некоторые сведения о происходящих в последнее время массовых стачках в городах Северной Италии. Стачки вспыхнули в Миланском порту, в Турине, Генуе. Забастовки причинили огромный ущерб немецким оккупантам. По данным радиостанции, за первую половину ноября предприятия в Северной Италии дали в общей сложности не более 10 процентов продукции, выпущенной за половину июля.

Антигерманские демонстрации в Австрии

НЬЮ-ЙОРК, 8 декабря. (ТАСС). Агентство Ассошиэйтед пресс сообщает, что по рассказам лиц, прибывших из Вены, в Австрии происходят многочисленные антигерманские демонстрации. Опасаясь волнений, гитлеровцы заменили австрийские части, несущие охрану Бреннерского перевала, отрядами СС. Австрийские солдаты отказались выполнять приказы германских офицеров и стрелять по демонстрантам. Во время столкновений между гитлеровцами и населением было убито много демонстрантов.

Взрыв германских складов в Софии

СТАМБУЛ, 9 декабря. (ТАСС). По полученным здесь сведениям, утром 4 декабря София была потрясена взрывом большой силы. Как сообщают, в этот день болгарскими патриотами были взорваны германские склады, находящиеся в городе.

УБИЙСТВО ГЕРМАНСКОГО ГЕНЕРАЛА В ТУРИНЕ

ЛОНДОН, 8 декабря. (ТАСС). Агентство Рейтер передает, что, по полученным сведениям, рабочими-антифашистами в Турине застрелен 3 декабря германский генерал войск СС Циммерман. Циммерман был направлен в Турин 1 декабря для подавления происходивших в городе антигерманских демонстраций.

АРЕСТ 40 ВИДНЫХ ФАШИСТОВ В РИМЕ

ЖЕНЕВА, 7 декабря. (ТАСС). Созданная Муссолини по приказу немцев в Северной Италии «фашистско-республиканская партия», об'единившая несколько сот чиновников развалившейся итальянской фашистской партии, не оправдала надежд гитлеровцев. «Партия» Муссолини не имеет никакого влияния на население и бессильна поддержать гитлеровский оккупационный режим. 6 декабря гитлеровское агентство «Германское информационное бюро» сообщило, что в последние дни в Риме полицией арестовано 40 видных фашистов, обвиняемых в «недисциплинированности».

В Обкоме ВКП(б)

О проведении городских и районных партийных конференций

Решением бюро Обкома ВКП(б) с 10 по 25 декабря с. г. в Махачкалинской, Буйнакской и Дербентской городских и Ахтынской, Гунибской, Табасаранской, Карабудахкентской, Каякентской, Кулинской, Гумбетовской, Хивской, Агульской, Буйнакской и Двигательстроевской районных парторганизациях проводятся городские и районные партийные конференции.

В порядке дня партийных конференций стоят вопросы: отчеты городских и районных комитетов ВКП(б) и ревизионных комиссий. Выборы городских и районных комитетов ВКП(б) и ревизионных комиссий.

В период подготовки к партийным конференциям должны быть проведены отчетные доклады партбюро, секретарей первичных парторганизаций.

Бюро Обкома ВКП(б) обязало горкомы и райкомы ВКП(б) провести партийные конференции под знаком выполнения указаний товарища Сталина, данных в его историческом докладе о 26-й годовщине Великой Октябрьской Социалистической Революции и в приказе от 7 ноября 1943 г., мобилизуя партийные организации и трудящихся на выполнение и перевыполнение хозяйственных планов, на успешное проведение зимовки скота и всемерного под'ема партийно-политической работы. Партийные конференции должны пройти на основе развернутой большевистской критики и самокритики, на высоком идейно-политическом уровне.

Важнейшей задачей горкомов и райкомов ВКП(б) в проведении партийных конференций является обеспечение выборов в руководящие городские, районные и первичные партийные органы проверенных членов ВКП(б), доказавших на деле свою преданность делу большевистской партии.

Герой Советского Союза Бейбулатов Ибрайхан

Указом Президиума Верховного Совета Союза ССР от 1-го ноября 1943 года за образцовое выполнение заданий Командования по прорыву сильно укрепленной полосы немцев и освобождению города Мелитополя и проявленные при этом отвагу и геройство славному сыну Дагестана—старшему лейтенанту Бейбулатову Ибрайхану Адильхановичу присвоено звание Героя Советского Союза с вручением ордена Ленина и медали «Золотая Звезда».

Все четыре брата—Ибрайхан, Магомед, Махмуд и Байсултан — пошли защищать Родину. Они сражались на многих фронтах Отечественной войны, проявляя доблесть и отвагу.

Старая Есимат, проводив сначала меньшего—Байсултана, потом среднего—Ибрайхана, затем старших—Махмуда и Магомеда, чутко прислушивалась к тому, что доносилось с фронтов и затаенно ждала весточек от сыновей. Часто она садилась у тусклого окошечка и смотрела не появится ли почтовая линейка, не спрыгнет ли напротив ее сакли почтальон.

Письма приходили нередко. Старушка дрожащими руками брала перепачканный и помятый треугольничек и звала младшую дочку:

—Скорей, Асият. Читай! Кто пишет,— Байсултан или Махмуд? А может Ибрайхан или Магомед?

Сыновья делились с матерью своими успехами в боях. Письма были бодрые, а кто их писал—здоровые. Это радовало Есимат.

Байсултан писал, что хорошо защищает Родину, не отстает от других.

Магомед писал, что сражается на передовой и беспощадно уничтожает немцев.

Долго не было писем от Махмуда. И вдруг... Несказанная радость! Махмуд отличился в боях. Награжден орденом.

—А что с Ибрайханом? Как он там?— тревожилась мать.

По мыслям Есимат он должен бы стать большим человеком. Он грамотный, учился в Хасавюртовском педагогическом училище, сам стал учителем, заведывал осман-юртовской начальной школой, а затем заведывал учебной частью банайаульской неполной средней школы. Парень—знающий, смелый, активный. Он обязательно должен отличиться на фронте.

Но дело с отличием продвигалось медленно. Ибрайхан писал матери и друзьям, что чувствует себя хорошо, воюет как все. И только...

Однако, своему учителю, Мантикову, он сообщил:

—Спасибо за те знания, которые вы мне дали в училище. Они мне очень пригодились. Воюю неплохо. У командования пользуюсь авторитетом. Присвоили звание младшего лейтенанта.

А несколько позднее:

Мне доверяют самые ответственные поручения. Хожу в разведку. Добываю ценные сведения.

И мать верила, что Ибрайхан обгонит всех своих братьев, пойдет дальше и выше. В этого сына у нее была особая вера. Характер у него особый—твердый. Сам он непоседа—деятельный, настойчивый.

Но вдруг... Извещение из военкомата и с фронта:

...Младший лейтенант Бейбулатов Ибрайхан Адильханович в боях за социалистическую Родину, верный воинской присяге, проявив мужество и геройство, был убит...

Сердце матери сжалось и замерло. Сколько ожиданий... Неужели правда?

А произошло вот что. В середине января наши войска частью сил завершали окружение врага в Сталинграде, частью сил гнали его вдоль железной дороги Сталинград—Сальск. Наступление не прерывалось ни на одни сутки. В метели и морозы шли воины вперед, гоня истрепанные дивизии немцев за Маныч, за Дон. В рядах наступающих был и младший лейтенант Ибрайхан Бейбулатов.

Ожесточенные бои развернулись на рубеже Зимовники—Пролетарская. 17 января здесь после тяжелой битвы Ибрайхан был вынесен с поля боя без признаков жизни. Но смерть не сумела одолеть его.

...Не успели старая Есимат и ее дочери Асият и Зумрут притти в себя от страшного потрясения, как почтальон принес новое письмо.

— Ибрайхан жив! В госпитале! Поправляется! Награжден орденом Красной Звезды!

* * *

Прошло несколько месяцев, и Ибрайхан Бейбулатов снова на фронте. Разве можно лежать на госпитальной кровати тогда, как Красная Армия день ото дня все дальше и дальше идет на запад.

Летом Бейбулатов под Таганрогом, в Донбассе.

Тяжелые бои на Миус фронте. Прорыв вражеских укреплений. Войска идут дальше к реке Молочной. Тут снова тяжелый бой. Штурм Мелитополя.

Два года Мелитопольщина стонала в плену у немцев. За два года немцы превратили Мелитополь в гнездо своих разбойничьих банд. Отсюда по всей Мелитопольщине расходилась широкая сеть агентов, грабивших окрестные села и хутора. В Мелитополь свозилось со всех сторон награбленное добро. Отсюда оно отправлялось в Германию.

Осиное гнездо разбойников было сильно укреплено. Вдоль реки Молочной тянулись три ряда противотанковых рвов, а дальше — целая система полевых укреплений в три эшелона.

Враг оказывал ожесточенное сопротивление, но слабел с каждым днем. Предчувствуя свой близкий конец, он бешеным зверем метался по селам, вымещая свою злобу на мирных жителях. Горели села и деревни, горели сады и амбары. Едкий дым окутывал поля.

«...Агриппина Рудая, колхозница сельхозартели «Завет Ильича» бежала вдоль улицы. Не плач, тихий стон вырывался из материнской груди. Она протягивала вперед руки, в которых держала обгорелый черный шар. Это была голова ее сына Толи Рудого. Все, что осталось от ребенка. Немцы схватили его на улице, со смехом потащили к горящей скирде соломы и бросили в огонь». («Известия»).

По следу зверя шли мстители. За Толю Рудого, за Мелитопольщину, за Родину шли в бой суровые воины. Первая половина октября прошла в непрерывных кипящих боях. И в них, в этих жестоких битвах, прославлял Родину чеченец из Осман-Юрта старший лейтенант Ибрайхан Бейбулатов.

До нас еще не дошли подробные сведения о подвигах Бейбулатова на Мелитопольщине, но мы знаем, что этот славный сын Дагестана сражался как былинный герой кавказских сказаний. Об этом говорит высшее звание, которое присвоила ему благодарная Родина.

Битва за Мелитополь вошла в летопись Отечественной войны, как эпическое событие. И самые бесстрашные воины стяжали в ней славу богатырей.

Верховный Главнокомандующий Маршал Советского Союза товарищ Сталин в своем приказе от 23 октября писал:

«Бойцов и командиров, особо отличившихся в боях при прорыве укрепленной полосы немцев и в освобождении города Мелитополь, представить к высшей награде — присвоению звания Героя Советского Союза».

Среди прославленных воинов, которым было присвоено это почетное звание, — наша гордость, наш Ибрайхан Бейбулатов.

Честь и слава восьмому сыну Дагестана, удостоившемуся звания Героя Советского Союза.

Дм. ТРУНОВ.

Сводка Наркомзема ДАССР

О ХОДЕ ОБМОЛОТА, ОСЕННЕГО СЕВА И ПОД'ЕМА ЗЯБИ ПО КОЛХОЗАМ ДАССР НА 5 ДЕКАБРЯ 1943 ГОДА (в процентах к плану).

Наименование районов	Обмолочено (в процент. к фактически убранной площади)	Посеяно	Поднято зяби
Табасаранский	100	102	73
Махачкалинский	100	100	17
Кайтагский	100	82	21
Дербент. (горзо)	100	74	—
Каякентский	100	64	—
Бабаюртовский	100	60	2
Буйнакский	99	101	15
Карабудахкентский	99	93	10
Кумторкалинский	99	92	6
Хасавюртовский	99	76	4
Дербентский	99	71	0.5
Сергокалинский	98	112	32
Касумкентский	98	94	4
Казбековский	74	95	7
Итого по плоскостным районам:	98	85	10
Гунибский	100	160	118
Агульский	100	116	123
Ахтынский	100	106	145
Докузпаринский	100	106	100
Кахибский	57	100	107
Рутульский	100	98	172
Кулинский	95	102	92
Ахвахский	93	128	113
Курахский	87	92	91
Гумбетовский	86	133	60
Унцукульский	85	123	100
Хунзахский	77	108	25
Акушинский	75	128	109
Лакский	74	122	116
Дахадаевский	67	99	63
Левашинский	65	116	54
Ботлихский	63	33	18
Цунтинский	59	108	—
Кахибский	57	100	107
Чародинский	52	87	71
Цумадинский	50	52	—
Тляротинский	43	13	34
Итого по горным районам:	79	104	81
Всего по ДАССР:	92	89	25

В ответ на призыв товарища Сталина

КАК ВЫПОЛНЯЕТЕ СВОИ ОБЯЗАТЕЛЬСТВА?

Редакция газеты «Дагестанская правда» обратилась к руководителям ряда предприятий города Буйнакска с просьбой рассказать на страницах газеты, как их коллективы выполняют взятые обязательства в ответ на призыв товарища Сталина.

Ниже мы публикуем ответы хозяйственников, в которых они рассказывают о самоотверженном труде своих коллективов, об успешном выполнении взятых социалистических обязательств.

С честью сдержали свое слово

Тов. Якубов — директор кожкомбината

В ответ на исторический доклад великого Сталина наш коллектив обязался к 5 декабря выполнить годовой план, повысить производительность труда, снизить себестоимость выпускаемой продукции.

Мы сдержали свое слово. К 1 декабря годовой план выпуска продукции перевыполнен (в неизменных ценах) на 480.800 рублей. Годовой план выпуска товаров широкого потребления выполнен на 282 процента.

Коллектив комбината сверх годового плана изготовил 18.654 пары обуви.

Растет производительность труда. Десятки людей выполняют по несколько норм. Шорник тов. Шабанов и заготовщик тов. Шихман дают около 5 норм в смену. Стахановцы кожевенного отдела тт. Макарова и Кубышкин выполняют за смену по 3 нормы.

В сравнении с прошлым годом себестоимость продукции на нашем предприятии снижена на 7,1 процента.

Сейчас в цехах нашего комбината идет борьба за выпуск сверхплановой продукции на 600 тысяч рублей.

Три переходящих Красных знамени

Тов. Гаджиев — председатель трикотажной артели «Красная звезда»

По плану артель в ноябре должна была выработать трикотажа на 300 тысяч рублей.

Трикотажницы решили перевыполнить это задание. Слова призыва товарища Сталина вдохновили наш коллектив на новые трудовые подвиги.

Начальники смен: в ткацком цехе тт. Мусаев и Дерещ, в вязальном тов. Искова, в пошивочном тов. Бритикова умело организовали труд мастериц, повели борьбу с простоями станков, организовали помощь отстающим. Лучшие производственницы тт. Казиева, Каратова, Тагибова, Маклер—выполняют по три нормы каждая.

Ноябрьская программа нами перевыполнена на 218.300 руб.

В нынешнем году коллектив получил три переходящих Красных знамени за образцовую работу: два республиканских и одно—городское.

Слово трикотажниц—в декабре дать годовой продукции на полмиллиона рублей.

Это слово как всегда будет сдержано.

На 145 тысяч рублей сверхплановой продукции

Тов. Косьяненко — директор промкомбината

Воодушевленный историческим докладом товарища Сталина коллектив работников промкомбината обязался 5 декабря выполнить годовой план, дав сверхплановой продукции на 25 тысяч рублей. Годовой план выполнили на 5 дней раньше установленного нами срока. Вместо задания — выпустить готовой продукции на 380 тысяч рублей, мы уже дали на 525 тыс. рублей.

В сравнении с прошлым годом себестоимость выпущенной продукции нами снижена на 12,5 процентов.

Внедрение в производство на черепичном заводе механизированного пресса, глиномялки и перевод обжигательной печи с твердого топлива на жидкое—дает годовой экономии до 350 тысяч рублей.

Завоевали первое место

Тов. Муртузалиев — председатель артели «Третья пятилетка»

Наша артель в соревновании артелей Дагкоопинсоюза завоевала первое место и получила переходящее Красное знамя.

Вдохновленный призывом вождя и победами Красной Армии, с новым трудовым под'емом стал работать наш коллектив. Ноябрьское задание нами перевыполнено на 20 процентов.

Артель начала из отходов производства выпускать предметы домашнего обихода и детские игрушки. Уже выпущено изделий этой продукции более, чем на 32 тысячи рублей.

Предприятия, досрочно выполнившие годовой план

Воодушевленный историческим докладом товарища Сталина, коллектив Махачкалинского нефтеперегонного завода (директор тов. Демидов, секретарь парторганизации тов. Лопатин) трудится с новым напряжением сил. Выполнив досрочно годовой план, коллектив завода дал уже сверхплановой продукции на 650 тысяч рублей.

* * *

Коллектив Махачкалинского рыбоконсервного завода (директор тов. Яковлев, секретарь парторганизации тов. Акопов, пред. завкома тов. Дымченко) годовой план выпуска продукции в неизменных ценах выполнил на 109,4 процента.

В ответ на призыв вождя махачкалинские рыбоконсервщики обязались дать за IV квартал дополнительно 100 тысяч банок консервов.

Широко развернувшееся соревнование помогает коллективу завода в декабре ежедневно перевыполнять график выпуска готовой продукции.

* * *

Махачкалинский хлебокомбинат (директор тов. Багиров, секретарь парторганизации тов. Слуцкий) годовую программу по всем производственным показателям выполнил досрочно на 118,7 процента.

* * *

В ответ на призыв товарища Сталина рыболовецкие колхозы Дагрыбакколхозсоюза (председатель тов. Рыбак), обслуживаемые моторо-рыболовной станцией, выполнили годовой план лова рыбы. Лов продолжается. До конца года рыбаки обязались дать фронту и стране сверх плана три тысячи центнеров рыбы.

РЕМОНТ ТРАКТОРОВ ПРОВЕСТИ ПО-ВОЕННОМУ!

ПОЧЕМУ НЕ ВЫПОЛНЯЕТСЯ ГРАФИК РЕМОНТА ТРАКТОРОВ?

В светлых и просторных помещениях расположились мастерские Хасавюртовской МТС. Ее технической вооруженности завидуют многие. В токарном цехе находится 13 исправных станков, имеется собственная литейная, хорошо налажено электро-и газо-сварочное дело.

И, несмотря на такое оборудование, МТС недопустимо отстает с ремонтом тракторов. На 7 декабря выпущено из ремонта на 2 трактора меньше, чем полагалось по графику, а график этот уже третий по счету, все предыдущие сорваны.

К ремонтной кампании здесь подготовились плохо, не организовали производственного процесса, не проявили заботы о тех, кто будет ремонтировать тракторы. В МТС 120 трактористов, 20 бригадиров, 7 механиков, но вся эта масса квалифицированных работников занята чем угодно, но только не ремонтом.

В мастерской нехватает самого ходового инструмента, который можно было сделать давным-давно. Токари работают непроизводительно из-за того, что беспрерывно нарушается суточный график. В течение смены токарь тов. Ярошенко получает десятки противоречивых распоряжений и тратит много времени на перемену деталей, на установку приспособлений и т. д.

—Если бы не эти помехи,—говорит тов. Ярошенко,—я бы мог выпускать вдвое больше деталей, а это бы значительно ускорило работу всех остальных участков.

Еще хуже обстоят дела в кузнице, которая фактически не действует. Кадры постоянных кузнецов МТС растеряла. Ей выделили кузнецов из колхоза, она их также не закрепила.

МТС фактически не развернула ремонта тракторов, не начала и ремонта сельскохозяйственных машин. Все это результат беспечности руководителей МТС, самотека и дезорганизации производственного процесса.

4 декабря 47 трактористов, занятых на ремонте, в половине рабочего дня, оставив свою работу, разошлись по домам. Не работали они и весь день 5 декабря. Только 6 декабря к полдню и позже они начали являться в МТС. Таким образом, было потеряно 94 человекодня. Это случается не впервые и стало системой. Каждую неделю трактористы, бросая ремонт своих машин, уходят домой за продуктами и тратят на это не менее двух дней.

Директор МТС тов. Алхазов мирится с этим явлением. Беспомощно разводя руками, он обвиняет председателей колхозов в том, что они не организовали питания трактористов.

Вообще, трудовая дисциплина в МТС расшатана. Это вынужден признать сам директор. Неоднократно бывало и прежде, что трактористы самовольно оставляли работу, бросая тракторы в поле, как это, например, сделал тракторист Ирипов. Помощник бригадира Дукаев без разрешения дирекции ушел с работы.

Хасавюртовская МТС имеет все возможности резко повысить темпы ремонта тракторов и без всякой помощи извне. Но для этого в ней нужно навести порядок. Директору тов. Алхазову и главному механику тов. Бабаеву нужно установить твердый график выпуска тракторов, установить дисциплину, ускорить реставрацию запасных частей. Для этого у них есть все возможности — замечательные стахановцы, прекрасные станки и оборудование.

Автогенщик-стахановец тов. Аджиев Молла прекрасно справился с реставрацией шестеренок № 63, № 64 и № 447 и выполнял при этом нормы до 400 процентов. Токарь тов. Ярошенко ежедневно обрабатывает детали для двух и более тракторов. Он берется сделать еще больше, если старший механик обеспечит ему поточность процесса. Слесарь Якуб Талаев ежедневно дает по полтора комплекта деталей.

В Хасавюрте имеются артели и предприятия, которые могут оказать большую помощь МТС. Например, артель им. 21 годовщины Октября сможет произвести для МТС большое количество кузнечных работ, но МТС почему-то не дает заказов.

План ремонта тракторов IV квартала МТС выполнила всего на 12 процентов. Это свидетельствует о том, что директор МТС тов. Алхазов и главный механик тов. Бабаев до сих пор не осознали всей важности проведения ремонта тракторов для обеспечения весеннего сева. В этом немало виноват и Хасавюртовский райком ВКП(б) (секретарь тов. Султан-Ахмедов), который не руководит ремонтом тракторов, не требует от МТС четкой и напряженной работы.

Н. ЩЕГОЛЕВ.

Хасавюрт. (Наш корр.).

МАССОВОЕ ОБУЧЕНИЕ КОЛХОЗНИКОВ И КОЛХОЗНИЦ

На курсах и в кружках массовых квалификаций, ежегодно организуемых при МТС и в колхозах, начались зимние занятия. Нынешней зимой обучение пройдут до 3 миллионов колхозников и колхозниц.

Особое внимание уделяется массовому агротехническому обучению колхозников районов и областей, освобожденных от немецких оккупантов. (ТАСС).

Сводка Наркомзема ДАССР

О ХОДЕ РЕМОНТА ТРАКТОРОВ ПО МТС ДАССР НА 5 ДЕКАБРЯ 1943 г. (в процентах к плану).

На каком месте	НАИМЕНОВАНИЕ МТС	Всего выпущено из капитального и текущего ремонта (в проц.)
1.	Сергокалинская (директор тов. Гноев).	66
2.	Чирюртовская (директор т. Эльяров, ст. механик тов. Панарин).	61
3.	Кайтагская (директор тов. Казбеков, ст. механик т. Серенко).	60
4.	Каякентская (директор т. Скоробогатов)	53
5.	Касумкентская (директор т. Джабаров, ст. механик т. Ставицкий).	41
6.	Новонадеждинская (директор т. Забитов, ст. механик т. Мясников).	39
7.	Дербентская (директор т. Алиев, ст. механик т. Беззабава).	25
8.	Манасская (директор т. Омаршаев, ст. механик т. Пайзуллаев).	24
9.	Махачкалинская (директор т. Гереев, ст. механик т. Данилин).	23
10.	Бабаюртовская (директор т. Ханкишиев, ст. механик т. Новиков)	20
11.	Аксаевская (директор Левадный, ст. механик т. Шамалов).	15
12.	Хасавюртовская (директор т. Алхазов, ст. механик т. Бабаев).	12
13.	Буйнакская (директор т. Фаталиев, ст. механик т. Адильханов).	5
	Всего отремонтировано тракторов:	29

Английская и американская печать о Конференции руководителей трех Держав в Тегеране

АНГЛИЯ

ЛОНДОН, 7 декабря. (ТАСС). Английская печать и радио широко комментируют декларации трех Держав. Газеты подчеркивают, что переговоры в Тегеране протекали в самой сердечной обстановке. На первых страницах газеты помещают фотографии руководителей трех союзных Держав.

«Таймс» пишет: «Мир, который избавится от ненависти и жестокостей нашего тяжелого века, оглянется когда-нибудь на эту встречу, которую он будет считать этапом на долгом пути к умиротворению человечества».

«Эта война становится иной после Тегеранской декларации, — подчеркивает «Дейли экспресс», — не более легкой войной, но более целеустремленной, которая не будет длиться бесконечно, до полного истощения человечества. Язык Декларации соответствует ее историческому характеру. В ней достаточно часто встречаются оригинальные выражения Черчилля. Однако некоторые фразы, даже в английском варианте Декларации, свидетельствуют о русской конструкции. Они являются отзвуком того голоса, которым Сталин поднял народ России на его величайшие подвиги. В ней отражается также язык и ясный ум Рузвельта».

Касаясь декларации трех Держав, дипломатический обозреватель агентства Рейтер Рендал Нил указывает, что главным в Тегеранской декларации является непоколебимая уверенность в победе. В нескольких сжатых фразах Германии вынесен смертный военный приговор, подписанный Сталиным, Рузвельтом и Черчиллем. Подпись Сталина, означающая полное одобрение им английских и американских планов сотрудничества в военных операциях с запада и юга, вбивает последний гвоздь в гроб похороненных надежд немцев на возможность посеять разногласия между тремя великими Державами в вопросах ведения войны.

Политический обозреватель лондонского радио заявил, что «Совещание в Тегеране заложило основу для победы и для создания нового мира.

Тегеранская конференция рассеяла все сомнения по поводу того, каким будет мир в будущем, после разгрома Германии и окончания войны. Теперь совершенно очевидно, что в этом мире не смогут существовать или вновь возникнуть империализм или фашизм».

ЛОНДОН, 7 декабря. (ТАСС). Английские газеты за 7 декабря заполнены почти исключительно текстом коммюнике Тегеранской конференции отчетами о встрече трех государственных деятелей, описанием церемонии вручения сталинградского меча, редакционными статьями и комментариями дипломатических обозревателей.

«Дейли геральд» пишет, что дата открытия второго фронта уже установлена и, что стратегия союзников, наконец, полностью об'единена. «Цель предстоящих операций охарактеризована достаточно ясно: «уничтожение германских сил». Это положит конец надеждам немцев на то, что им удастся с помощью какой-либо инсценированной перемены режима обеспечить себе мир, который сохранил бы немецкую военную машину... А недемократическим нейтральным странам, которые до сих пор цепляются за дружбу с державами оси, пора подумать о своем будущем положении».

США

НЬЮ-ЙОРК, 7 декабря. (ТАСС). Опубликование тегеранских деклараций вызвало огромный интерес среди американцев.

Вашингтонский корреспондент агентства Ассошиэйтед пресс заявляет, что соглашение по вопросу о стратегии дает возможность нанести Германии согласованный и окончательный удар — может быть этой зимой.

Вышедшие 6 декабря вечером газеты опубликовали тегеранские декларации под огромными заголовками, в которых подчеркиваются решения Конференции по военным вопросам. Все американские радиостанции прервали свои обычные передачи, чтобы огласить декларации Тегеранской конференции.

Вице-президент США Уоллес заявил, что Тегеранское коммюнике «глубоко обрадует простых людей во всем мире. Оно означает, что полная победа наступит быстрее. Оно означает также, что три великих лидера полны решимости работать вместе и с участием всех свободолюбивых народов сделать грядущий мир действительным и прочным».

НЬЮ-ЙОРК, 8 декабря. (ТАСС). Утренние газеты на видном месте опубликовали вчера сообщение о Конференции в Тегеране. Газеты с энтузиазмом приветствуют военные решения и соглашение об уничтожении германских вооруженных сил, а также приветствуют заявление о том, что Конференция приведет к прочному миру.

«Ни одна декларация о войне не могла бы быть более торжественной и категоричной. Тот факт,—пишет газета «Нью-Йорк таймс»,—что особенное внимание уделено военным вопросам, очевидно соответствует желаниям Сталина, который уже давно настаивал на открытии нового фронта в Европе. Но это соответствует также желаниям Рузвельта и Черчилля, уже давно готовившихся к вторжению в Европу.

«Декларация,—пишет в заключение газета,—выражает уверенность в том, что военное согласие обеспечит прочный мир. Она обещает, что мир не станет диктатурой крупных держав, подтверждает принципы Атлантической хартии и Московской конференции, предусматривающие активное участие всех миролюбивых стран — больших и малых — в создании мировой семьи демократических стран и в сохранении и развитии международной безопасности. Это единственная надежда, которая дается декларацией немецкому народу при условии, если он освободится от своих сумасшедших правителей и пожелает жить в мире со своими соседями».

Американские сенаторы о конференции в Тегеране

НЬЮ-ЙОРК, 8 декабря. (ТАСС). Сенатор-демократ Лукас (штат Иллинойс) сделал следующее заявление корреспонденту ТАСС: «Тегеранское соглашение повсюду принесет радость и счастье широким массам народа, которые надеются на прочный мир. Оно означает, что тирания и угнетение будут ликвидированы. Оно должно явиться исчерпывающим и удовлетворительным ответом тем, кто сомневается в России. Прочный мир невозможен без сотрудничества между этими тремя великими нациями. Я в высшей степени удовлетворен великими достижениями Тегеранской конференции».

Член сенатской комиссии по иностранным делам Грин (демократ, штат Род Айленд) заявил представителю ТАСС: «Мне кажется, что весь мир взволнован этим событием. Опубликование декларации вызвало ликование среди Об'единенных наций, как крупная военная победа».

Сенатор-демократ Мэррей (штат Монтана) в заявлении корреспонденту ТАСС сказал: «Американский народ будет приветствовать Декларацию трех великих лидеров союзных правительств, являющуюся одним из величайших событий в истории. Она знаменует собой начало новой эры международного сотрудничества. Она явится утешением для угнетенных народов всего мира и значительно ускорит победу».

Военные действия в Италии

ЛОНДОН, 9 декабря. (ТАСС). Штаб войск союзников в Северной Африке сообщает, что на фронте американской 5-й армии происходили операции местного характера, в результате которых войска союзников несколько продвинулись. В центральном секторе фронта американской 5-й армии вся гора Камино очищена от противника. Противник предпринял несколько безрезультатных контратак.

Войска английской 8-й армии оставались в тесном соприкосновении с противником в зоне адриатического побережья. Ожесточенные бои произошли близ Орсонья, причем войска союзников улучшили свои позиции. Плохая погода продолжала ограничивать операции.

По следам материалов „Дагестанской правды"

«Как проходило собрание в Дагпотребсоюзе»

Под таким заголовком в «Дагестанской правде» 5 декабря 1943 года была помещена корреспонденция, в которой говорилось о том, что отчетно-выборное партсобрание в первичной парторганизации Дагпотребсоюза прошло неудовлетворительно, с нарушениями инструкции ЦК ВКП(б).

Бюро Махачкалинского горкома ВКП(б) признало правильной опубликованную в газете корреспонденцию. Отчетно-выборное собрание первичной парторганизации Дагпотребсоюза, как проведенное на низком уровне, с нарушением инструкции ЦК ВКП(б) о порядке выборов руководящих парторганов—отменено.

Бюро ГК ВКП(б) указало представителю ГК ВКП(б) тов. Агамовой на несерьезное отношение с ее стороны к выполнению важнейшего поручения.

Зав. оргинструкторским отделом ГК ВКП(б) тов. Матвеевой поручено доложить об этом решении партсобранию и 11 декабря провести вновь отчетно-выборное собрание.

ИЗВЕЩЕНИЕ

10 декабря, в 7 час. вечера, в помещении клуба рыбников состоится городская конференция общественных контролеров города Махач-Кала.

Повестка дня:

Задачи общественных контролеров.

Горисполком, Горком ВКП(б).

Ответственный редактор В. ПУТЕРБРОТ.

САМООТВЕРЖЕННЫМ ТРУДОМ ПРИБЛИЗИМ ЧАС ПОЛНОЙ ПОБЕДЫ

Вчера Всесоюзный Центральный Совет Профессиональных Союзов и Народные Комиссариаты подвели итоги Всесоюзного социалистического соревнования в ноябре 1943 года работников черной и цветной металлургии, угольной промышленности, авиационной и танковой промышленности, заводов, производящих вооружение, боеприпасы, станки, автомобили, подшипники, суда.

Ноябрь был месяцем новых серьезных успехов народного хозяйства СССР. Выдающимися достижениями встретил Советский Союз день 26-й годовщины Великой Октябрьской Социалистической Революции. А после праздника трудовой под'ем в нашей стране стал еще выше. Слова товарища Сталина о том, что «Самоотверженный труд советских людей в тылу войдет в историю, наряду с героической борьбой Красной Армии, как беспримерный подвиг народа в защите Родины», вдохновили советских людей на новые трудовые подвиги.

Усилением помощи фронту ответили народы СССР на доклад и приказ великого Сталина. В ноябре военная промышленность СССР продолжала усиливать снабжение Красной Армии боевой техникой. Перевыполнен ноябрьский план производства самолетов. Заводы Наркомата танковой промышленности дали в ноябре больше танков, чем в октябре. Перевыполнили ноябрьский план артиллерийские и стрелковые заводы. Наркомат боеприпасов выполнил увеличенный план сдачи комплектов боеприпасов. Перевыполнен ноябрьский план добычи угля, при этом наши шахтеры дали сотни тысяч тонн угля для народного хозяйства и транспорта сверх плана. Значительно перевыполнила государственный план ноября промышленность города Москвы, промышленность города Горького и других крупнейших индустриальных центров Советского Союза.

В числе передовых предприятий нашей страны—Кузнецкий металлургический комбинат им. Сталина, снабжающий металлом многие десятки военных заводов, Московский автозавод им. Сталина, завод «Динамо», им. Кирова, заводы, где директорами тт. Агаджанов, Лисицын, Жезлов, Баландин, Максарев, Зальцман, Елян, Пригульский и другие. Многие из этих предприятий завоевали первые места во Всесоюзном социалистическом соревновании и удостоились переходящих Красных Знамен Государственного Комитета Обороны и Центрального Комитета ВКП(б). Передовые заводы выступают запевалами боевого соревнования за досрочное окончание плана всего 1943 года.

В приказе от 7 ноября Верховный Главнокомандующий Маршал Советского Союза товарищ Сталин заявил: «Борьба за окончательную победу над немецко-фашистскими захватчиками потребует от армии и народа еще больших усилий и новых подвигов». Приближение дня полной победы над врагом вызывает в советских людях огромный прилив энергии и трудового энтузиазма. Советские люди не удовлетворяются достигнутым, они прилагают все силы к тому, чтобы еще лучше помочь своей родной Красной Армии и сделать ее удары по врагу еще более сокрушающими.

В докладе 6 ноября товарищ Сталин говорил об укреплении антигитлеровской коалиции и развале фашистского блока. Боевое содружество Красной Армии и армий наших союзников—Великобритании и Соединенных Штатов Америки—окрепло и упрочилось. «Теперь,—говорил товарищ Сталин,—наши об'единенные страны полны решимости нанести совместные удары по врагу, которые приведут к окончательной победе над ним».

Новое яркое подтверждение слов нашего великого вождя и полководца товарища Сталина Красная Армия и весь советский народ находят в итогах Конференции руководителей трех союзных Держав в Тегеране. С глубоким удовлетворением встретили советские люди, на фронте и в тылу, Декларацию трех Держав и Декларацию об Иране. По стране прокатилась волна митингов и собраний. Сотни тысяч людей повторяют слова Декларации о том, что руководители трех могущественнейших Держав мира согласовали планы уничтожения германских вооруженных сил и пришли к полному соглашению относительно масштаба и сроков операций, которые будут предприняты с востока, запада и юга. В итогах Конференции трех Держав советские люди видят проявление воли свободолюбивых народов к сокращению сроков войны, к быстрейшему разгрому гитлеровской Германии и к установлению такого мира, который избавит народы земного шара от бедствий и ужасов войны на многие поколения.

Горячо приветствуя исторические решения конференции в Тегеране, Советский народ вновь и вновь сделает для себя выводы о необходимости дальнейшего усиления помощи Красной Армии. Наступление на врага будет беспощадным и нарастающим, стало быть, все нарастающими должны быть усилия тружеников тыла—так рассуждают советские люди.

В оценке итогов конференции руководителей трех Держав советские люди единодушны.

—Конференция руководителей трех союзных Держав—Советского Союза, Соединенных Штатов Америки и Великобритании — вызывает восхищение всего свободолюбивого человечества, вселяет веру в длительный справедливый мир. Но победу надо завоевать в бою. Советские воины нанесли много ударов по врагу. Мы будем счастливы участвовать в беспощадном и нарастающем наступлении, которое будет предпринято с востока, запада и юга. Это мощное наступление трех союзных Держав навсегда покончит с гитлеровской армией и освободит человечество от черной фашистской тирании.

Эти слова принадлежат воину славной Красной Армии, рядовому товарищу Юрчуку.

—Гитлеровским армиям недолго осталось заниматься разбоем и грабежом. Удар с востока, запада и юга вконец разгромит немецко-фашистских захватчиков. Но товарищ Сталин учит нас, что победа сама не придет. Поэтому я в честь исторической Декларации руководителей трех Держав перехожу сегодня на более уплотненный труд: вместо 36 ткацких станков, я буду обслуживать 60 станков.

Эти слова принадлежат труженику славного советского тыла, помощнику мастера Шуйской мануфактуры тов. Краснову.

Советские люди называют Декларацию трех Держав смертным приговором фашизму. Этот приговор будет приведен в исполнение!

Советский народ, вписавший ярчайшие страницы в историю борьбы с гитлеровской Германией, с честью выполнит свой долг до конца. Самоотверженным трудом в тылу он обеспечит родную Красную Армию всем необходимым для уничтожения врага, для разгрома немецких оккупантов, для приближения часа полной победы над гитлеровской Германией!

(Передовая «Правды» за 9 декабря).

О Б ' Я В Л Е Н И Я

Махачкалинский металлосклад Ростовской Н-Дону конторы Главметаллосбыта ликвидируется.

Учреждения, имеющие претензии, обязаны пред'явить таковые к 15 декабря 1943 г. После указанного срока претензии направлять в г. Ростов Н-Дону, Ростовской конторе Главметаллосбыта.

Металлосклад.

Меняю квартиру из трех комнат со всеми удобствами в г. Буйнакске на квартиру в г. Махач-Кала. Справиться по телефону 5-63.

Редакции газеты «Дагестанская правда» требуется ОПЫТНЫЙ КОРРЕКТОР. Обращаться: Пушкинская, 6, к ответ. секретарю, по телефону 8-04.

ТРЕБУЮТСЯ:

Дагсельхозснабу — на постоянную работу зам. гл. бухгалтера, ст. бухгалтеры, бухгалтеры, счетоводы, плановик. Часть работников обеспечивается жильем. Имеется столовая. Обращаться: Маркова, 48, телефон № 9—71.

Швейкомбинату — гл. бухгалтер, плановик-экономист, швеи, портные, шапошники, ученики и ученицы по швейному делу, плотник, уборщица, чернорабочие, кочегары, сторожа-охранщики, учетчики. При швейкомбинате имеется столовая и магазин. Женщины одиночки обеспечиваются общежитием.

Обращаться в отдел кадров, угол Театрального переулка и Набережной, 45.

Адрес редакции и издательства: Махач-Кала, Пушкинская, 6. Телефоны: зам. ответ. редактора и отдел партийной жизни — 1-05, ответ. секретаря — 8-04, общий — 3-22, отделов: промышленно-транспортного, военно-оборонного — 2-48, сельскохозяйственного — 7-83, писем и рабселькоров — 7-83 два звонка, выпускающего — 8-44, издательства — 1-87.

С—4811. Типография издательства «Дагестанская правда». Тираж 29.600.

…НАЯ
БИБЛИОТЕКА

Пролетарии всех стран, соединяйтесь!

ДАГЕСТАНСКАЯ ПРАВДА

№ 246 (6512)
СУББОТА
11
ДЕКАБРЯ
1943 г.
Цена 20 к.

Орган Дагестанского Обкома, Махачкалинского Горкома ВКП(б) и Верховного Совета ДАССР

9 декабря войска 2-го УКРАИНСКОГО фронта, в результате трехдневных напряженных боев овладели городом ЗНАМЕНКА —важнейшим железнодорожным узлом правобережной Украины и мощным опорным пунктом обороны немцев на Кировоградском направлении.

Вперед, советские воины, за полный разгром врага!

ПРИКАЗ
Верховного Главнокомандующего
Генералу армии КОНЕВУ

Войска 2-го УКРАИНСКОГО фронта, продолжая развивать наступление, 9 декабря в результате трехдневных напряженных боев овладели городом ЗНАМЕНКА — важнейшим железнодорожным узлом Правобережной Украины и мощным опорным пунктом обороны немцев на Кировоградском направлении.

В боях за овладение городом ЗНАМЕНКА отличились войска генерал-лейтенанта ЖАДОВА, генерал-майора РОДИМЦЕВА, танкисты генерал-полковника танковых войск РОТМИСТРОВА и летчики генерал-лейтенанта авиации ГОРЮНОВА.

Особенно отличились:

6 Гвардейская Кременчугская воздушно-десантная дивизия генерал-майора СМИРНОВА, 110 Гвардейская Александрийская стрелковая дивизия полковника ОГОРОДОВА, 214 Кременчугско-Александрийская стрелковая дивизия полковника ЖУКОВА, 233 Кременчугская стрелковая дивизия полковника ВОДОПЬЯНОВА, 95 Гвардейская Полтавская стрелковая дивизия полковника ОЛЕЙНИКОВА, 18 танковый корпус полковника ФИРСОВИЧ, 29 танковый корпус генерал-майора танковых войск КИРИЧЕНКО, 32 танковая бригада полковника ВИТЕБСКОГО, 110 танковая бригада подполковника РЕШЕТНИКОВА, 53 мото-стрелковая бригада полковника СЫРОЕШКИНА, 6 истребительная противотанковая артиллерийская бригада полковника БАЛАШЕВА, 301 Полтавский истребительный противотанковый артиллерийский полк подполковника ВЛАСЕНКО, 308 Гвардейский Кременчугско-Александрийский минометный полк подполковника ГОЛЬДИНА, 256 отдельный инженерный батальон майора ПИНЬЧУКОВА, 1.446 самоходный артиллерийский полк майора ЛУНЕВА, 312 ночная легко-бомбардировочная авиационная дивизия полковника КУЗНЕЦОВА, 203 истребительная авиационная дивизия генерал-майора авиации БАРАНЧУК, 181 танковая бригада подполковника ИНДАКИНА, 1.438 самоходный артиллерийский полк подполковника ЗАТЫЛКИНА, 76 Гвардейский минометный полк подполковника СЕМЕНОВА, 994 авиационный полк капитана СУХИНИНА, 108 истребительный противотанковый артиллерийский полк майора ДМИТРИЕНКО и 271 минометный полк капитана РЫЖИКОВА.

В ознаменование одержанной победы соединениям и частям, отличившимся в боях за освобождение города ЗНАМЕНКА, присвоить наименование «ЗНАМЕНСКИХ».

Впредь эти соединения и части именовать:

6-я Гвардейская Кременчугско-Знаменская воздушно-десантная дивизия,

233-я Кременчугско-Знаменская стрелковая дивизия,

18-й Знаменский танковый корпус,

29-й Знаменский танковый корпус,

32-я Знаменская танковая бригада,

110-я Знаменская танковая бригада,

53-я Знаменская мото-стрелковая бригада,

6-я Знаменская истребительная противотанковая артиллерийская бригада,

256-й Знаменский отдельный инженерный батальон,

1.446-й Знаменский самоходный артиллерийский полк,

312-я Знаменская ночная легко-бомбардировочная авиационная дивизия,

203-я Знаменская истребительная авиационная дивизия,

181-я Знаменская танковая бригада,

1.438-й Знаменский самоходный артиллерийский полк,

76-й Гвардейский Знаменский минометный полк,

994-й Знаменский авиационный полк,

108-й Знаменский истребительный противотанковый артиллерийский полк,

271-й Знаменский минометный полк.

214-ю Кременчугско-Александрийскую стрелковую дивизию, 308-й Гвардейский Кременчугско-Александрийский минометный полк, 110-ю Гвардейскую Александрийскую стрелковую дивизию, 95-ю Гвардейскую Полтавскую стрелковую дивизию и 301-й Полтавский истребительный противотанковый артиллерийский полк, второй и третий раз отличившиеся в боях с немецкими захватчиками, представить к награждению орденами КРАСНОГО ЗНАМЕНИ.

Сегодня, 10 декабря, в 18 часов столица нашей Родины МОСКВА, от имени Родины салютует нашим доблестным войскам, освободившим город ЗНАМЕНКА, — двенадцатью артиллерийскими залпами из ста двадцати четырех орудий.

За отличные боевые действия ОБ'ЯВЛЯЮ БЛАГОДАРНОСТЬ всем руководимым Вами войскам, участвовавшим в боях за освобождение города ЗНАМЕНКА.

Вечная слава героям, павшим в борьбе за свободу и независимость нашей Родины!

Смерть немецким захватчикам!

Верховный Главнокомандующий
Маршал Советского Союза ***И. СТАЛИН.***

10 декабря 1943 г.

ОТ СОВЕТСКОГО ИНФОРМБЮРО
ОПЕРАТИВНАЯ СВОДКА ЗА 10 ДЕКАБРЯ

Войска 2-го УКРАИНСКОГО фронта, после трехдневных упорных боев, 9 декабря овладели городом и железнодорожным узлом ЗНАМЕНКА.

В течение 10 декабря на КИРОВОГРАДСКОМ направлении наши войска с боями заняли населенные пункты ГРИГОРЬЕВКА, ПЛЕШКОВО, ТОПИЛО, КОПАНИ, КУЧЕРОВКА, ХИРОВКА, КОНСТАНТИНОВКА, ВЛАДИМИР, ВЕРШИНА-КАМЕНКА, ПЕТРОВСКИЙ, ЧЕЧЕЛЕВКА и железнодорожные станции ХИРОВКА, ЧАБАНОВКА.

В районе южнее Малин наши войска успешно отбивали атаки крупных сил пехоты и танков противника и нанесли ему большие потери в живой силе и технике.

На других участках фронта—разведка и артиллерийско-минометная перестрелка.

В течение 9 декабря наши войска на всех фронтах подбили и уничтожили 122 немецких танка, из них 92 в районе северо-восточнее ЧЕРНЯХОВА. В воздушных боях и огнем зенитной артиллерии сбито 14 самолетов противника.

* * *

Войска 2-го Украинского фронта, в результате трехдневных напряженных боев, овладели городом и важнейшим железнодорожным узлом Знаменка. Сломив оборону немцев на дальних подступах к Знаменке, наши танкисты прорвались в тыл противника и перерезали коммуникации немцев. Одновременно советские войска нанесли противнику решительный удар с фронта. Немцы оказывали упорное сопротивление. На окраинах города и перекрестках улиц они врыли в землю танки и, опираясь на заранее созданные укрепления, неоднократно переходили в контратаки. Подавляя огневое сопротивление и отбивая контратаки немцев, советские бойцы ворвались в город и отвоевывали у врага улицу за улицей. Вчера вечером наши войска полностью очистили железнодорожный узел и город Знаменка от немецко-фашистских захватчиков. В боях за Знаменку противник понес тяжелые потери. По неполным данным, только за 9 декабря уничтожено до 1.500 гитлеровцев и 23 немецких танка. Захвачено много орудий, боеприпасов и различного военного имущества. Взято значительное число пленных.

* * *

На Кировоградском направлении наши войска продолжали наступление. Части Н-ского соединения нанесли противнику стремительный удар и выбили его из нескольких населенных пунктов. Развивая успехи, наши бойцы овладели железнодорожной станцией Хировка, имеющей важное значение. Немцы, в беспорядке отступая от этой станции, оставили на огневых позициях 8 орудий и склад боеприпасов. Захвачено также несколько десятков автомашин с грузами. На другом участке наши части, с боями продвигаясь вперед, разгромили батальон немецкой пехоты. Взяты пленные.

* * *

Южнее города Малин наши войска успешно отбивали атаки противника. Позиции Н-ского соединения сегодня атаковали крупные силы пехоты и свыше 200 вражеских танков. Советские артиллеристы встретили противника сосредоточенным огнем и нанесли ему большие потери. Некоторой части немецких танков, однако, удалось прорваться через наши боевые порядки. Советские танкисты, находившиеся в засаде, уничтожили эту группу танков противника. В течение дня сожжено и подбито 65 немецких танков, 14 самоходных орудий и до 40 бронетранспортеров. Рассеяно и частью уничтожено до полка пехоты противника. На другом участке огнем противотанковой артиллерии и бронебойщиков подбито и уничтожено 27 немецких танков.

* * *

Партизанский отряд, действующий в одном из районов Витебской области, пустил под откос несколько немецких воинских эшелонов, следовавших к линии фронта. Во время крушений разбито до 90 вагонов и платформ. Кроме того, партизаны подорвали на шоссейной дороге 5 автомашин, взорвали мост и разрушили телефонно-телеграфную линию связи.

* * *

Пленный солдат 3 роты 261 полка 113 немецкой пехотной дивизии, поляк по национальности, Франц Каминский рассказал: «В армию меня призвали в конце прошлого года. Сначала я служил в 217 полку в гор. Вильно, а потом был направлен в запасный полк во Францию. В подразделениях этого полка было очень много поляков, например, 1 рота насчитывала 70 поляков и только 50 немцев. В августе командование полка выделило большую группу немцев для отправки в Россию. У всех поляков отобрали немецкое вооружение, а также снаряжение и передали немцам, уезжавшим на фронт. Нам выдали взамен польское и французское оружие и весьма потрепанное снаряжение. В сентябре я был направлен в специальный маршевый батальон и попал на Восточный фронт в 113 пехотную дивизию. Эта дивизия ранее находилась во Франции и в июне этого года была переброшена в Россию. За несколько месяцев боев дивизия понесла ужасные потери. На фронте я был две недели. За эти дни половина нашей роты выбыла из строя».

* * *

Жители села Летки, Киевской области, составили акт о зверствах немецко-фашистских мерзавцев. В акте говорится: «Немецкие захватчики разорили наше село и убили много мирных граждан. Гитлеровские палачи устроили в центре села виселицу и повесили ни в чем неповинных жителей А. Зуба, К. Ильченко, Ф. Слипку и других. Отступая из села, немцы оставили специальную команду поджигателей. Эти фашистские мерзавцы сожгли до 900 жилых домов, новую школу и другие общественные здания».

Акт подписали жители села Летки: Шевченко, Друзь, Нетреба и другие.

О ПРЕОБРАЗОВАНИИ МИССИИ СССР В КАНАДЕ И МИССИИ КАНАДЫ В СССР В ПОСОЛЬСТВА И О ВОЗВЕДЕНИИ ДИПЛОМАТИЧЕСКИХ ПРЕДСТАВИТЕЛЕЙ СССР И КАНАДЫ В РАНГ ПОСЛОВ

В результате имевших место переговоров между Правительством СССР и Правительством Канады состоялось соглашение, согласно которому дипломатическое представительство СССР при Правительстве Канады и дипломатическое представительство Канады при Правительстве СССР, на основе взаимности, преобразованы из Миссий в Посольства.

Посланники обеих стран возводятся в ранг Послов.

—⊙—

33-й ТИРАЖ ГОСУДАРСТВЕННОГО ВНУТРЕННЕГО ВЫИГРЫШНОГО ЗАЙМА 1938 ГОДА

10 декабря в Москве в Октябрьском зале Дома союзов состоялся 33-й тираж выигрышей государственного внутреннего выигрышного займа 1938 года.

В тираже разыграно 17.040 выигрышей на сумму 11.503.200 рублей.

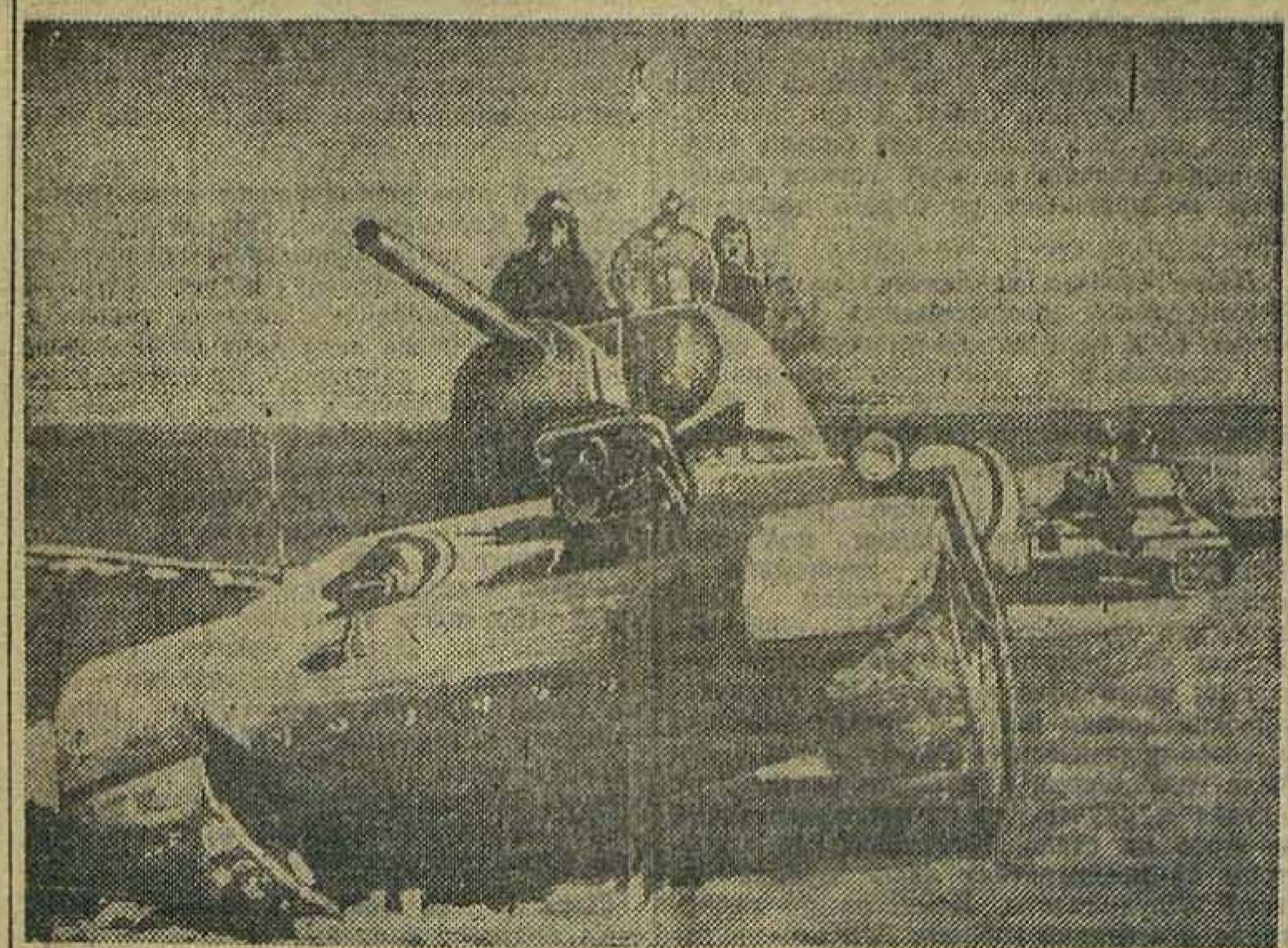

Действующая армия. Танки Н-ской гвардейской части, переправившиеся на правый берег Днепра, идут на боевое задание.

Фото Д. Фавилович. (ТАСС).

В АДЖИМ-УШКАЙСКИХ КАМЕНОЛОМНЯХ

Мы едем по освобожденной земле Керченского полуострова. В воздухе стоит непрерывный грохот артиллерийской канонады, вокруг рвутся снаряды, вздымая клубы черного дыма и пыли.

Волнами появляются вражеские бомбардировщики. Завязался жаркий воздушный бой.

Прижавшись к морю, растянулось вдоль побережья рыбацкое селение. Здесь жили и мирно трудились рыбаки, добывавшие замечательную керченскую сельдь. Сейчас поселок мертв. Здесь нет жителей. Всех их гитлеровцы угнали в немецкое рабство.

Вот полуразрушенный дом. На его стене сохранилась дощечка: «Второй Степной переулок, дом, 8. Ломаха». Заходим в дом. На полу, словно после погрома, валяются остатки разбитой мебели, а на стене—надпись: «Писала и слезы лила. Здесь жили семьи Ломахи Хариточа и Новикова Ивана. Их эвакуировали не знаем куда. Писала Ломаха Людмила, родившаяся в 1925 году, 9 марта. Кто будет жить, пусть не забывает нас. Кто будет находиться здесь, не забывайте нас.

Целую всех дорогих братьев и сестричек, всех, всех, бессчетно раз. Не забывайте нас.

Ваша сестра Милочка.

Эвакуированная 12 октября, вторник».

Подобные надписи мы встретили и в других домах. Гитлеровцы угнали отсюда всех, от мала до велика. Такая же картина и в других освобожденных селениях Керченского полуострова. Чудом оставшаяся в живых в рабочем поселке Анна Анисимовна Гузь с четырьмя маленькими детьми с ужасом в глазах рассказывает о чудовищных преступлениях гитлеровцев. Ее мужа, рабочего прокатного цеха завода им. Войкова вместе с сотнями других рабочих немцы расстреляли в первые дни оккупации. С тех пор расстрелы не прекращались. «Против моего дома был женский концлагерь.—рассказывает Анна Анисимовна. — Вот за той колючей проволокой они томились, женщины Кубани, Крыма, Украины. Их сгоняли сюда строить мост через пролив. Били их страшно. Кормили отрубями. Каждый день закапывали умиравших от непосильного труда, недоедания, от побоев. Но еще более ужасное творилось в каменоломнях...».

По крутым ступенькам мы спускаемся в каменоломни. Тусклый свет фонаря освещает коридор. Здесь, под землей, царит безмолвие. Проходим по бесчисленным коридорам, ставшим немыми свидетелями нечеловеческих страданий советских людей во время хозяйничанья гитлеровцев. Везде следы смерти.

В мае 1942 года, когда появились гитлеровцы, сюда, в каменоломни, уходили русские люди.

Много месяцев провели они под землей без воздуха и дневного света. Штыком и киркой выдолбили в скале колодец и добывали воду. Немцы, зная, что в каменоломнях прячутся люди, обнесли их колючей проволокой и вывесили дощечки с надписью на ломаном русском языке: «Замеченные ходить возле пещер—расстрел на месте». Но никакие угрозы фашистов не смогли сломить советских патриотов. Тогда гитлеровцы заминировали обнаруженные входы и выходы, во многих местах заложили взрывчатку и стали взрывать скалы. Часть обитателей каменоломен погибла под обломками, единственный колодец засыпало.

Страдая от жажды, люди высасывали просачивавшуюся из щелей стен и потолков подпочвенную влагу. Известь раз'едала губы, рот.

—Тяжело, очень тяжело было смотреть на детей, сосавших стены,—рассказывает Лидия Харлампиевна Данченко, муж и два сына которой погибли здесь, на ее глазах.—Губы и язык опухали, покрывались ранами. Как огня боялись малыши стен, но жажда брала свое. Они плакали, превозмогали боль и продолжали смачивать из'еденные ранами рты.

Фашисты не унимались. Варвары пробурили скважины и пускали в подземные пещеры густой дым, надеясь выкурить обитателей катакомб. Но и это не помогло.

Мы идем дальше. Вот подземная галерея. Возле стены лежит замотанный в простыню скелет. Вот еще одна галерея. На кроватях лежат скелеты. В соседней галерее такая же картина. В четвертой—груда человеческих костей и черепов. Видимо, оставшиеся в живых хоронили здесь своих товарищей. Население катакомб исполнилось после того, как фашисты об'явили об обязательной эвакуации советских граждан, угрожая сопротивляющимся смертной казнью. От этих людей мы узнали подробности чудовищных зверств фашистов в Керчи и окружающих селениях.

Учительница Аджим-Ушкайской школы —Валентина Михайловна Желко рассказывает:

—Когда немцы уходили из поселка, они согнали в одну из катакомб 500 человек и расстреляли их. Среди погибших было много детей и стариков.

Она и другие жители были свидетелями, когда ко рвам под'езжала из Керчи «душегубка» и из нее выгружали трупы женщин и детей. В этих рвах, по свидетельству очевидцев, закопаны тысячи мирных граждан.

Свидетелем жуткой картины была Евдокия Борикина. На ее глазах фашисты схватили 80-летнего старика и его 82-летнюю жену и живыми бросили в колодец.

Кровь стынет в жилах, когда узнаешь о всех этих злодеяниях фашистов. Никогда не забыть Аджим-Ушкайских каменоломен и рва возле них. За все полной ценой заплатят гитлеровцы!

М. ТУРОВСКИЙ.

КЕРЧЕНСКИЙ ПОЛУОСТРОВ.
6 декабря. (Спец. корр. ТАСС).

НОВОГОДНИЕ ПОДАРКИ ФРОНТОВИКАМ

СЕРГО-КАЛА. **(По телефону).** Трудящиеся нашего района собрали в фонд новогодних подарков более семидесяти тысяч рублей денег, 650 штук яиц, 450 килограммов орех, 320 килограммов фруктов, 70 кур, 13 голов овец и свиней, 50 литров вина.

С большим под'емом проходит сбор подарков в колхозе им. Ленина. Председатель этого колхоза тов. Газиханов недавно побывал на Тамани в составе дагестанской делегации по вручению подарков фронтовикам в день 26-й годовщины Октября. Вернувшись с фронта, он выступил на собрании колхозников, поделился с ними своими впечатлениями о поездке. Его беседа вызвала огромный интерес колхозников. Газиханов призвал их начать сбор новогодних подарков. Колхозники единодушно откликнулись на его призыв. Они собрали 25 тысяч рублей денег. 15 тысяч рублей внес колхоз. Сам Газиханов дал на подарки 1.000 рублей. Кроме того, было собрано около 30 килограммов белой муки для изготовления печенья, несколько килограммов масла, табака, две свиньи.

У нас есть небольшой запас сахара и сиропа. Мы решили изготовить из них в райпищекомбинате 300 килограммов конфект. Наметили изготовить столько же килограммов печенья.

Ш. УМАХАНОВ.
Секретарь райкома ВКП(б).

* * *

УНЦУКУЛЬ **(По телефону).** По всем колхозам района развернулся сбор подарков. В сельхозартели им. Молотова собрано шесть тысяч рублей денег, 340 килограммов орех и полторы тонны хлеба. В колхозе им. Куйбышева собрано 11 тысяч рублей денег, 300 килограммов орех и тонна картофеля.

Колхозники сельхозартели им. Ворошилова, селения Гимры, внесли в фонд подарков фронтовикам тысячу банок высокосортных фруктовых консервов.

* * *

КУРАХ. **(По телефону).** Колхозники Ашарского сельсовета отправили фронтовикам пять индивидуальных посылок, собрали 20 килограммов табака, 80 килограммов сыра, несколько кур.

В Усугском сельсовете собрано 20 килограммов сыра, 200 килограммов картофеля, 10 килограммов табака и 35 голов овец.

В Цилингском сельсовете сдано в фонд подарков десять голов овец, сотни килограммов хлеба, картофеля, овощей и т. д.

МАМЕДОВ.
Секретарь РК ВКП(б).

—⊙—

Высокие показатели труда

Коллектив махачкалинского порта, с честью выполняет обязательства, взятые в ответ на призыв товарища Сталина. Основной показатель работы порта—валовая норма обработки судов —выполнен в ноябре на 133 процента —это на 20-25 процентов больше, чем в предыдущие месяцы.

Все прибывшие в порт суда разгружены в срок и досрочно. Время стоянки судов под грузовыми операциями сокращено за месяц на 16 процентов. Теплоход «Азербайджанец» 16 ноября разгружен на 41 час и 26 ноября—на 44 часа раньше срока. Бригада тов. Беккермана, работавшая на теплоходе, выполнила сменное задание на 208,5 процента. Пароход «Карл Маркс» разгружен на 32 часа раньше срока.

З. НОВОСЕЛЬСКИЙ.

Последние известия

СОБЫТИЯ В ЮГОСЛАВИИ

ЛОНДОН, 8 декабря. (ТАСС). Как сообщило агентство Рейтер, в Лондоне стало известно, что на-днях на освобожденной территории Югославии состоялось собрание представителей всех районов страны, на котором было решено образовать Национальный Комитет Освобождения, облеченный всеми правами и функциями правительства Югославии, а также создать временный парламент. Собрание представителей также приняло принципы федеральной конституции Югославии. Председателем парламента и главою освобожденных территорий был избран доктор Иван Рибар, который после прошлой мировой войны был первым председателем югославского национального собрания в Белграде. Избраны также три заместителя председателя: Моша Пьяда — сербский журналист и писатель, хорватский скульптор Августинчич и словен Иосиф Рус.

Собрание представителей присвоило ранг маршала главнокомандующему югославской народно-освободительной армии Иосифу Броз-Тито. Маршал Иосиф Броз-Тито назначен главою комитета национальной обороны. Его заместителями назначены бывший директор белградской газеты «Политика» Владо Рыбникар и хорватский журналист, член хорватской крестьянской партии Божидар Маговац.

Собранием представителей избран Комитет Национального Освобождения в следующем составе: руководитель департамента иностранных дел Иосиф Смодлака — хорватский дипломат, который в течение ряда лет был югославским посланником в Ватикане; внутренних дел — серб Владо Зечевич; реконструкции — Раде Прибичевич — депутат (серб); департамента горной промышленности и лесоводства — Сулейман Пилипович, бывший недичевский офицер, несколько месяцев назад перешедший на сторону партизан.

События в Югославии вызвали широкие отклики английской печати. Дипломатический обозреватель газеты «Ньюс кроникл» пишет, что решение партизан поставит в очень трудное положение югославское правительство, состоящее почти исключительно из лиц, назначенных королем Петром перед от'ездом правительства из Лондона в Каир. Партизаны в своем решении не указывают на свою позицию по отношению к королю. «Это, — заявляет обозреватель, — поставит английское правительство в столь же трудное положение. До сих пор Англия признавала правительство Петра, как законное правительство Югославии.

В последние месяцы Англия стремится оказывать помощь как партизанам Тито, так и четникам Михайловича, одинаково снабжая их оружием и снаряжением. Однако ясно, что, в то время как партизанское движение быстро добилось успехов в партизанской войне против немцев и поддержки населения, силы Михайловича почти абсолютно бездействуют, и значительное число его бывших сторонников оставило его. По последним данным, боевые силы партизан составляют свыше 200 тысяч, тогда как Михайлович располагает менее чем 15 тысяч человек».

Каирский корреспондент той же газеты отмечает, что решение партизан Югославии взять на себя полную ответственность за законодательное управление страной было неодобрительно встречено королем Петром и его правительством в Каире, назвавшим группу Тито «движением террористического насилия».

Касаясь политической программы партизан, корреспондент пишет: «Стремление создать федеративную Югославию на основе равноправия сербов, хорватов и словен находится в резком противоречии с узкой политикой сербского господства, возвещаемой Михайловичем. Не следует также недооценивать отрицательного отношения партизан к Михайловичу, который, как они утверждают, был в союзе с итальянцами, а сейчас с немцами».

Дипломатический обозреватель газеты «Дейли телеграф энд Морнинг пост» пишет: «Создание временного правительства в Югославии не отражается на признании Англией югославского правительства Пурича в Каире, однако помощь будет попрежнему оказываться всем организациям сопротивления в Югославии».

Заявление Лоу в палате общин об отношении английского правительства к событиям в Югославии

ЛОНДОН, 10 декабря. (ТАСС). Агентство Рейтер передает, что 8 декабря в палате общин была определена позиция английского правительства по отношению к событиям в Югославии. Заместитель министра иностранных дел Ричард Лоу, отвечая на вопрос лейбориста Бена Райли, заявил, что он не может пока еще сказать, каковы будут отношения партизанских сил, находящихся под командованием Тито, и сил генерала Михайловича к королю Петру и его правительству, признанному английским правительством в качестве законного югославского правительства и находящемуся сейчас в Каире.

На вопрос консерватора капитана Гамман, продолжает ли Англия оказывать поддержку Михайловичу, Лоу заявил: «Наша политика заключается в том, чтобы поддерживать все силы Югославии, сопротивляющиеся немцам. При данном положении мы поддерживаем партизан, оказывая им большую помощь, чем генералу Михайловичу, по той простой причине, что партизаны оказывают немцам значительно большее сопротивление».

Заявление Хэлла о помощи югославским партизанам

ЛОНДОН, 10 декабря. (ТАСС). Как сообщает вашингтонский корреспондент агентства Рейтер, государственный секретарь Хэлл заявил 9 декабря, что США будут оказывать помощь на основе закона о передаче взаймы или в аренду вооружения как партизанам, так и четникам (примеч. редакции, т. е. войскам генерала Михайловича) в Югославии, поскольку американская политика заключается в оказании такой помощи любой группе в Югославии, которая эффективно борется с немцами. Далее Хэлл заявил, что Англия заняла подобную же линию и США полностью с ней согласны.

Из фондов Российской

На тему дня

ЗЯБЬ ПАХАТЬ—УРОЖАЙ ПОДЫМАТЬ

«Зябь пахать—урожай подымать» — гласит народная пословица. И действительно, многолетний опыт стахановцев колхозных полей показывает, что посевы по зяби дают высокие урожаи, почти в два раза больше обычных. С осени обработанная почва за зиму накопляет влагу, убивает сорняки и вредителей. Кроме этого, зябь намного разгружает колхозы от работы в самый напряженный весенний период.

Передовые колхозы и районы республики, понимающие значение зяби, как средство повышения урожайности полей, успешно проводят эту работу. Одиннадцать районов уже завершили план под'ема зяби. Причем многие из них значительно перевыполнили задания и сейчас продолжают пахоту. Так, колхозы Рутульского района план под'ема зяби выполнили на 172 проц., Ахтынского — на 145 проц.

Однако в целом по республике работы по под'ему зяби проходят медленными темпами. Особенно отстают в этом деле колхозы плоскостных районов, выполнившие задание всего на 10 проц. Некоторые районы, как Каякентский и Дербентский, совершенно не приступили к пахоте. Но и те, которые приступили к под'ему зяби, плохо выполняют задание. Колхозы Хасавюртовского района должны поднять зяби 15 тысяч гектаров, а подняли—611. Вместо 10 тыс. гектаров в Бабаюртовском районе поднято зяби всего 170 гектаров.

Прошедшая пятидневка не принесла никакого перелома в выполнении плана под'ема зяби. Прирост по республике составляет всего 2.444 гектара. Ряд районов в прошедшую пятидневку вовсе не производили пахоту, несмотря на благоприятную погоду. К числу таких относятся районы: Каякентский, Сергокалинский, Дербентский, Касумкентский, Буйнакский, Казбековский и другие.

Чем об'яснить низкие темпы проведения под'ема зяби? Прежде всего тем, что тракторы и живое тягло, освободившиеся от осеннего сева и уборки, не переключены на под'ем зяби. Треть всего тракторного парка не участвует в работах по под'ему зяби. Но и тракторы, занятые на пахоте, работают с неполной нагрузкой. Так, на полях кумторкалинских колхозов работают 13 тракторов Чирюртовской МТС и 15 тракторов Махачкалинской МТС. За пятидневку эти машины должны были вспахать 575 гектаров, а всего в районе вспахано тракторами и живым тяглом только 123 гектара. Здесь тракторы часто простаивают в борозде, работают неполный день, не говоря уже о том, что ночная пахота не проводится.

Живое тягло не включено в борозду. Колхозы, обслуживаемые Аксаевской МТС, совершенно не производят пахоту живым тяглом, надеясь, что им поля вспашут тракторы. В Дербентском районе работают только 11 конных плугов.

Темпы под'ема зяби должны быть резко подняты. Неотложная задача местных партийных, советских, земельных органов —шире развернуть работы по под'ему зяби. Надо составить твердый график работ и добиваться полного его выполнения. Все тракторы, которые по техническому состоянию могут быть в борозде, переключить на зябь. Впрячь в плуг весь свободный рабочий скот, даже нетелей, коров и бычков. Пахать днем и ночью. Широко организовать соревнование пахарей, добиваясь выполнения дневных заданий.

Бороться за зябь — это значит бороться за высокий урожай, за приближение радостного дня нашей победы.

КОМСОМОЛЬСКАЯ ЖИЗНЬ

ЗАБЫЛИ О САМОМ ГЛАВНОМ

Дагестанский Обком ВЛКСМ плохо занимается политическим воспитанием молодежи

Молодые работницы Махачкалинской текстильной фабрики были немало удивлены, узнав, что для них будет сделан доклад «О текущем моменте». Все, кто был свободен от работы, пришли в клуб. Да и могло ли быть иначе? Ведь накопилось так много вопросов, и на каждый из них хотелось получить ответ! А тут, как нарочно, вот уже полгода или больше (точно никто сказать не мог) горком комсомола не присылает ни одного докладчика.

Долго отвечал докладчик на вопросы. Текстильщицы интересовались подробностями боев на советско-германском фронте, спрашивали о действиях авиации союзников, о партизанской борьбе в Югославии, о положении во Франции, о работе заводов на Урале.

За время войны намного расширился круг вопросов, интересующих молодежь. Неизмеримо возросли ее требования к своим вожакам — руководителям комсомольских организаций. Именно от них она хотела бы получить исчерпывающий ответ на волнующие вопросы. Но Махачкалинский горком ВЛКСМ предал забвению массово-политическую работу. Если в начале года лекции и доклады читались от случая к случаю, то за последнее время и этого не стало. Комсомольские агитаторы на предприятиях лишь изредка читают вслух газеты. Комиссия по пропаганде и агитации горкома ВЛКСМ ни разу не собирала агитаторов, чтобы проинструктировать их, подсказать темы для бесед, обменяться опытом работы.

Комсомольский актив с докладами на политические темы не выступает перед молодежью по той простой причине, что чувствует себя неподготовленным к этому, а для систематической учебы у одних «времени нет», у других—желания. Даже освобожденные комсомольские работники не учатся. Горком ВЛКСМ пробовал организовать для них специальную школу. Была разработана программа, установлены дни и часы занятий, но школа так и не открылась. Через полтора месяца Обком ВЛКСМ об'явил выговор секретарю горкома тов. Литвиненко и обязал восстановить школу. Тов. Литвиненко снова ничего не сделал, а в Обкоме забыли о своем решении.

Таково положение с политико-воспитательной работой среди комсомольцев и молодежи в Махач-Кала — в областном центре, где немало научных работников, преподавателей школ и вузов, опытных партийных пропагандистов, писателей, инженеров. Вряд ли кто-нибудь из них отказался бы выступить перед молодежью с докладом или лекцией. Но вся беда в том, что горком комсомола даже не пытался привлечь этих знающих людей для политической работы с молодежью, для повышения ее общеобразовательного и культурного уровня.

Во многих сельских районах массово-политическая работа поставлена еще хуже. А ведь и там немало можно было сделать, если бы Обком ВЛКСМ направлял работу райкомов, оказывал им практическую помощь. Но руководители Обкома, не исключая и секретаря по пропаганде тов. Омарова, вопросами массово-политической работы занимаются от случая к случаю.

На заседании бюро решили послушать отчет секретаря Буйнакского райкома о состоянии агитационно-пропагандистской работы. Но в самый последний момент выяснилось, что, благодаря помощи партийных организаций в этом районе неплохо работают агитаторы, активисты выступают с докладами, во многих первичных организациях комсомольцы учатся в политкружках, устраивают молодежные вечера самодеятельности. Стоит ли после этого обсуждать отчет секретаря? «Незачем!»—решили члены бюро и сняли вопрос с повестки дня.

Случай этот характеризует стиль руководства Дагестанского Обкома ВЛКСМ. Здесь уже стало привычкой, неписанным законом, что на бюро следует слушать секретаря райкома или горкома только в том случае, когда дела идут очень плохо. Тогда можно «крепко» выступить, сделать организационные выводы. Разобраться же в положительном опыте, обобщить его, сделать достоянием организации— этим бюро Дагестанского Обкома ВЛКСМ не занимается. Конечно, куда проще администрировать, чем по-настоящему руководить молодыми кадрами комсомольских работников, терпеливо учить и воспитывать их. Дурной пример, говорят, заразителен. Вслед за работниками Обкома стали администрировать во многих райкомах и горкомах ВЛКСМ. За семь месяцев этого года Махачкалинский горком из 110 секретарей первичных организаций 42 снял с работы, «как не обеспечивающих руководства».

Дагестанский Обком комсомола запустил агитационно-пропагандистскую работу в республике еще и потому, что работает в отрыве от первичных организаций, не знает действительного положения дел в них. А положение создалось нетерпимое. В Дербентском районе уже второй год никто из активистов ни разу не беседовал на политические темы с колхозной молодежью. Здесь почти прекратился рост организации. Только в шести колхозах насчитывается около 400 юношей и девушек и никто из них в этом году не вступил в комсомол. В Хасавюртовском районе 45 колхозных организаций, но беседы и вечера молодежи проводились всего лишь в трех организациях. В колхозе имени Чапаева семь молодых колхозников были приняты в кандидаты ВЛКСМ еще до войны. Кандидатами они остались и до сего времени.

Лекторской группы при Обкоме нет.

Группы докладчиков в большинстве райкомов и горкомов комсомола создавались, но почти нигде они не работают. Комиссии по пропаганде и агитации, призванные руководить этими группами, сами организационно не укреплены. В Хасавюртовском районе состав комиссии менялся в течение года восемь раз, в Акушинском, Унцукульском, Кайтагском и других районах по нескольку раз менялись председатели комиссии. Отдел пропаганды Обкома ВЛКСМ работу комиссий не контролирует, не оказывает им практической помощи. Чем же занят секретарь Обкома по пропаганде тов. Омаров? Он пишет за всех секретарей справки и проекты решений, а для работы с активом, для связи с райкомами и горкомами, у него не остается времени.

Понимают ли работники Дагестанского Обкома ВЛКСМ и его первый секретарь тов. Мусаев, что политическое воспитание молодежи является главной задачей комсомола? Если понимают, то почему же они запустили эту работу?

А. БОРИСОВ.

(«Комсомольская правда» за 2 декабря).

ПО ДАГЕСТАНУ

В Курахском районе в 12 школах организованы горячие завтраки для школьников из продуктов, выделенных колхозами.

Колхозы района выдали школьникам-детям фронтовиков 257 пар чарыков, 190 папах, 75 овчин на изготовление шуб. Колхозы засеяли для школ 7,4 га зерновых культур. В районе организовано два колхозных детских дома для осиротевших детей фронтовиков.

А. АСЛАМОВ.

* * *

Во многих школах Кулинского района хорошо оборудованы военные кабинеты. В военном кабинете цовкринской НСШ (военрук—инвалид Отечественной войны тов. Омаров) имеется несколько отделов — героев гражданской войны, героев Отечественной войны, материалы по химической подготовке, имеются макеты различного оружия, сделанные учащимися под руководством военрука. В школе оборудована и спортплощадка.

Военрук вачинской НСШ тов. Адамов лично изготовил 3 модели самолета, 17 гранат, 12 винтовок. Он прекрасно оборудовал военный кабинет.

Военрук кулинской средней школы тов. Тилаев также изготовил большое количество моделей и хорошо оборудовал военный кабинет.

М. АЛИМОВ.

Коллектив аварского театра побывал на кутанах Хунзахского района, находящихся в Кумторкалинском районе и дал для чабанов 4 концерта. Выступления артистов прошли с большим успехом. Чабаны просили, чтобы театр чаще приезжал к ним.

З. КАДИЕВ.

* * *

Недавно учителя, учащиеся и интеллигенция сел. Карабудахкент устроили своими силами концерт, весь доход от которого, в сумме 2.000 рублей, передан в фонд помощи детям фронтовиков.

Д. КЕЦМЕЦ.

◆

Семинар редакторов районных газет

5-10 декабря Обком ВКП(б) провел пятидневный семинар-совещание редакторов районных газет.

Участники совещания обсудили доклады—секретаря Обкома ВКП(б) по пропаганде тов. Аликберова о практических задачах печати, вытекающих из доклада Председателя Государственного Комитета Обороны товарища Сталина о 26-й годовщине Великой Октябрьской Социалистической Революции, зам. зав. отделом пропаганды и агитации Обкома ВКП(б) тов. Пискунова о роли печати в дни Великой Отечественной войны. Редакторы республиканских газет сделали обзор районных газет.

Кроме того, редакторы прослушали лекции о языке и стиле, о технике оформления газет, о работе с письмами трудящихся, о текущем моменте и международном положении и прошли производственную практику в газете «Дагестанская правда».

Зарубежная печать о Конференции руководителей трех союзных Держав в Тегеране

АНГЛИЯ.

ЛОНДОН, 8 декабря. (ТАСС). В редакционной статье «Дейли геральд», комментирующей конференцию в Тегеране, говорится, что до сих пор союзники вели борьбу за общее дело, но не как единая сила. Их усилиям нехватало согласованности. Это была слабость, которая, если бы она сохранилась, могла оказаться роковой для союзников. Конференция трех министров иностранных дел в Москве в октябре этого года показала шаткость гитлеровских надежд. Она привела не только к прочному удовлетворительному для всех взаимопониманию в военной области, но и к созданию постоянного аппарата, который должен ведать политическими проблемами войны. Теперь встретились три главы государств и 340 слов, в которых они изложили результат своей встречи, свидетельствуют, что теперь уже нет отсутствующих звеньев. Теперь уже нет расхождений в вопросе о втором или каком-либо еще фронте. Об'единенная стратегия стала действительностью.

США.

НЬЮ-ЙОРК, 9 декабря. (ТАСС). Обозреватель газеты «Нью-Йорк геральд трибюн» пишет, что Декларация трех Держав, принятая на Тегеранской конференции, дает всем народам Об'единенных наций более ясное представление о военных целях союзников, заключающихся не только в разгроме врага, но и в создании справедливого и прочного мира. Впечатление, произведенное Тегеранской конференцией, огромно.

Каирский корреспондент газеты «Нью-Йорк таймс» отмечает, что Советский Союз считает необходимым воспрепятствовать созданию санитарного кордона под маской Восточно-Европейской федерации под эгидой поляков. Упоминание в декларации мировой семьи наций, заявляет корреспондент, далее сведет на-нет отчаянные попытки Гитлера обеспечить единство среди своих сателлитов.

Каирский корреспондент газеты «Нью-Йорк геральд трибюн» пишет, что сердечные взаимоотношения, установившиеся между Рузвельтом, Сталиным и Черчиллем в отношении политических проблем, дают ясный ответ циникам и скептикам, заявлявшим, что американцы не могут сотрудничать с русскими. Хорошее настроение Сталина говорит о его удовлетворенности военными и политическими соглашениями и о готовности сотрудничать в создании основ прочного международного порядка. Изменения в отношениях США к России носят поистине сенсационный характер. Проблема второго фронта больше не является препятствием к установлению взаимопонимания между англичанами и американцами, с одной стороны, и Советским Союзом—с другой. Что касается политических проблем, то, как полагают, в Восточной и Центральной Европе не будет создан никакой блок государств, который мог бы угрожать безопасности СССР.

НЬЮ-ЙОРК, 8 декабря. (ТАСС). Газета «Вашингтон пост» заявляет, что Тегеранская конференция еще больше укрепила англо-советско-американскую коалицию путем сочетания союзной стратегии с планированием мира. Декларация, опубликованная Конференцией, особенно подчеркивает срочность задачи разгрома гитлеровской Германии. Сталин всегда подчеркивал значение фактора времени. В настоящее время ясно, что Рузвельт и Черчилль полностью согласны с тем, что ускорение и усиление ударов против Германии имеет жизненно важное значение.

КАНАДА.

ОТТАВА, 8 декабря. (ТАСС). Декларации трех союзных Держав опубликованы на видном месте всеми канадскими газетами наряду с подробными сообщениями о ходе Тегеранской конференции. Газеты поместили ряд фотографий, посвященных этому событию. Все газеты единодушно признают историческое значение конференции, продемонстрировавшей полное единство между союзниками, как в ведении войны, так и в обеспечении мира, и разбившей расчеты держав оси на возникновение разногласий между великими союзными державами. В комментариях подчеркивается значение военных решений. Комментарии также отмечают совещание лидеров союзных стран с турецкими руководителями.

ИРАН.

ТЕГЕРАН, 7 декабря. (ТАСС). 6 декабря все газеты вышли с сообщениями о состоявшейся в Тегеране конференции трех Держав и опубликовали Декларацию трех Держав об Иране, сообщение о посещении Шаха И. В. Сталиным, а также прощальные телеграммы тов. Сталина Сохейли и тов. Молотова Саеду. Газеты помещают портреты тов. Сталина, Рузвельта, Черчилля и Иранского Шаха. Почти все газеты дали также большие передовые статьи, посвященные значению конференции и Декларации об Иране. Иранская печать отмечает особо тот факт, что конференция состоялась в столице Ирана, что является огромной честью для иранского народа.

Военные действия в Италии

ЛОНДОН, 10 декабря. (ТАСС). Как официально сообщается, после упорных боев канадские войска английской 8-й армии, при сильной поддержке бронетанковых частей, заняли важные позиции к северу от реки Моро. Ожесточенные бои происходили близ Сан Леонардо. Наступление продолжается.

В районе действий американской 5-й армии на центральном участке фронта занята местность, имеющая важное значение. Войска союзников заняли Рокка д'Эвандро. От противника очищен теперь весь восточный берег реки Гарильяно к югу от Рокка д'Эвандро. Захвачено много материалов противника.

Авиация союзников продолжала свои налеты на военные об'екты и войска противника.

Конфискация медных изделий в Германии

СТОКГОЛЬМ, 10 декабря. (ТАСС). Немецко-фашистская газета «Дер нейе таг», сообщает, что германские власти дали распоряжение о немедленной конфискации всех котлов и крышек к котлам из меди, медных сплавов и других изделий, покрытых медью. Конфискации подлежат все изделия—как новые, так и бывшие в употреблении.

Введение правительственного контроля над отдельными предприятиями в США

НЬЮ-ЙОРК, 9 декабря. (ТАСС). Как сообщает агентство Ассошиэйтед пресс, Рузвельт предложил морскому министерству США установить свой контроль над предприятиями корпораций «Лос-Анжелос бильдинг драй док», так как оно неудовлетворительно выполняет правительственные заказы. Контроль морского министерства будет установлен также над заводом фирмы «Ремингтон ранд компани» в Саутпорте. (Нью-Йорк), производящим части для бомбардировочных прицелов.

Контроль устанавливается для обеспечения ускорения выпуска продукции и будет отменен через два месяца после того, как президент установит, что предприятия в состоянии выполнять заказы в соответствии с требованиями военного времени.

ЗИМОВКУ СКОТА ПРОВЕДЕМ ОБРАЗЦОВО

Больше заботы о кочевниках

Широко раскинулись бабаюртовские степи, поросшие редким кустарником, высокими травами, перерезанные оросительными каналами. Здесь пасутся многотысячные отары скота горных колхозов Дагестана. Путь в 400 километров отделяет кутаны колхозов Тляроты от их селений. Здесь 310 чабанов пасут и оберегают колхозные стада, насчитывающие 18.350 голов. Здесь, на кутанах, находится главное богатство района — животноводство—и решается его судьба.

Миновал уже второй месяц кочевья, но не ощущают заботы о себе чабаны. Дагпотребсоюз за все это время не продал им ни грамма соли, ни литра керосина. Чабаны нуждаются и в теплой одежде, и в чарыках. Чтобы получить хлеб, чабаны вынуждены ожидать в кочевом комитете по несколько дней.

Тляротинский райком ВКП(б) ничего не сделал, чтобы развернуть культурно-массовую работу на кочевьи. На кутанах нет библиотечек, красных уголков, газет. Сюда никогда не заглядывает кино-передвижка. С кочевниками не проводят бесед и читок. Проходят месяцы, прежде чем они узнают о важнейших решениях партии и правительства, о событиях на фронтах Отечественной войны, о международном положении и т. д.

Кочевой комитет не является штабом на зимовьи, а превратился в контору по распределению продовольственных фондов, в регистратора недостатков. Председатель комитета т. Чугуев равнодушно мирится с недостатками на кочевьи. Он избегает бывать на кутанах. Два-три дня ожидают разрешения самых несложных вопросов чабаны, приезжающие в кочевой комитет, ночуя под открытым небом.

Окружить вниманием и заботой кочевников, создать им все условия в работе, улучшить культурное и бытовое обслуживание водителей стад — это одно из важнейших условий успешной зимовки скота.

Н. ЩЕГОЛЕВ.

Баба-Юрт. (Наш корр.).

К ЗИМЕ ГОТОВЫ

Большая забота проявляется в Гумбетовском районе об общественном скоте. В некоторых колхозах заготовлено сена на две зимовки. План заготовки кормов на кутанах в Хасавюртовском и Бабаюртовском районах выполнен на 129 процентов. Требовалось заготовить 4.700 тонн сена, а заготовлено—6.100 тонн. Кроме того, запасено 447 тонн соломы.

Колхозу им. Кирова, сел. Сивух, требуется для зимовки 452 тонны сена, на кутане же заготовлено 1.338 тонн. Колхоз им. 1 мая, сел. Цунды, имеет излишки сена—186 тонн, а колхоз им. Ленина — 201 тонну. На 292 тонны больше заготовлено сена в колхозе им. Стаханова. Большие запасы сена и соломы имеют и другие колхозы.

Проведена самая тщательная подготовка к зиме животноводческих построек и базов. Особенно хорошо утеплены кошары и скотные дворы колхозов им. Ленина, им. 1 мая, им. Тельмана и других. На кутанах этих колхозов кошары, скотные дворы и конюшни—просторные, светлые, чистые. Базы построены из нового камыша. Площадь помещений отвечает зоотехническим требованиям для размещения скота.

Есть и недостатки. До сих пор не везде на скотных дворах и в конюшнях оборудованы кормушки, отчего зимой могут быть большие потери кормов. Плохо обеспечен скот и водопоями. На ряде кутанов вода в оросительных каналах отсутствует. И уже сейчас, чтобы напоить скот, его гоняют за 3-4 километра от кутана. Такое положение, например, на кутанах колхозов им. Тельмана, им. Ленина, им. Стаханова, им. Кирова и других. Однако, ни Наркомзем ДАССР, ни Управление водного хозяйства мер не принимают для обеспечения скота водой.

Колхозники Гумбетовского района, воодушевленные докладом товарища Сталина о 26-й годовщине Великого Октября, поклялись самоотверженно трудиться, без потерь провести зимовку скота, дать Красной Армии еще больше мяса, масла, шерсти.

В. ИВАНОВ.

Главный зоотехник Гумбетовского райзо.

ПЕРЕДОВАЯ ФЕРМА

Молочно-товарная ферма колхоза им. Тельмана, аула Гапшима, считается передовой в Акушинском районе.

На ферме 84 коровы. Этой весной отелились 83 коровы. За весь год пал только один теленок. Доярки и скотники заботливо ухаживали за скотом. Стельные коровы получали много сена и лучшего качества, подкармливались концентратами. Телята содержались в теплых, светлых и чистых помещениях. Каждые три дня им меняли подстилку. Молодняк получал много молока и потому рос здоровым.

Ферму возглавляет Магомед Гусейнов. Он — настоящий, заботливый хозяин. У него во всем образцовый порядок. На ферме хорошо поставлен ежедневный учет надоя и расхода молока. Учитывается удой каждой коровы в отдельности. Учитывается и труд доярок. Многие доярки трудятся по-стахановски. Марьям Магомедова за 10 месяцев надоила от десяти закрепленных за нею коров—6.307 литров молока—на 1.307 литров больше задания. Магомедова получила, в порядке дополнительной оплаты — 232 литра молока. Хорошо работают доярки Патимат Ухсарова и Джавгар Магомедова, которые премированы за стахановскую работу.

Ферма своевременно подготовилась к зимовке. Помещения скоту полностью отремонтированы, продезинфицированы, оштукатурены и побелены, окна застеклены. У каждой коровы имеется кормушка. Стельные коровы, нетели и молодняк находятся в разных помещениях. Для новорожденных телят оборудованы тепляки.

На всю зиму заготовлены корма. Большая часть сена и соломы подвезена к ферме и заскирдована, тщательно охраняется.

Приведены в порядок и водопои.

Доярки и скотники обещают зимовку провести без потерь, сохранить всех коров, получить богатый приплод телят.

И. АЙГУБОВ.

Зимовка идет без потерь

Стада кулинских колхозов на зиму перекочевывают в степи Кизлярского округа. Этой осенью с гор откочевали на зимовье 63.700 овец и коз, 520 лошадей, 62 головы крупного рогатого скота. Вместе со стадами в степи пришло 430 чабанов.

Задолго до прихода на кутаны скота развернулась подготовка к зимовке. Около трехсот колхозников все лето запасали корма, ремонтировали старые и строили новые помещения, очищали от грязи базы.

Особенно широко развернулись подготовительные работы во время фронтового месячника. За период месячника было построено помещений для овец на 10.000 голов, для лошадей — на 200 голов. Кроме того, было отремонтировано помещений для овец и коз—на 60.000 голов и для лошадей—на 300 голов. Также приведены в порядок помещения для чабанов.

Всего подготовлено помещений для овец и коз на 70.000 голов, для лошадей—на 500 голов и крупного рогатого скота—на 70 голов, из них многие постройки стандартного типа.

Кормов заготовлено в количестве 5.567 тонн, из них подвезено к местам зимовки 2.000 тонн.

Всеми подготовительными работами руководили секретарь райкома ВКП(б) тов. Джандаров, четыре работника земельного отдела и 12 заместителей председателей колхозов.

Особенно хорошо подготовились к зимовке скота колхозы им. Казбекова, «Красный партизан», им. Тельмана и им. Буденного.

Плохо снабжают продовольствием кочевников торгующие организации. Хлеб чабаны получают несвоевременно. По вине работников Дагсоюза и кочевого комитета ноябрьские нормы хлебопродуктов они получили только в декабре. Кочевники вынуждены оставлять отары и ходить пешком за хлебом в Моздок и Хасав-Юрт. Чабаны также не получают керосин, соль, табак. Дагсоюзу необходимо принять срочные меры по устранению недостатков в обеспечении чабанов продуктами питания и товарами первой необходимости.

А. АХМЕДОВ.

Совместное англо-американское заявление о подводной войне в ноябре

ЛОНДОН, 10 декабря. (ТАСС). По сообщению агентства Рейтер, опубликована совместная декларация Рузвельта и Черчилля о подводной войне в ноябре.

«Операции против подводных лодок в ноябре,—говорится в декларации,—характерны теми незначительными результатами, которых враг добился ценою огромных усилий. Число торговых судов, потопленных подводными лодками, в ноябре меньше, чем за любой другой месяц, начиная с мая 1940 года. Благодаря действиям самолетов, базирующихся на Азорские острова, мы смогли улучшить охрану караванов наших судов и сократить район, в котором подводные лодки противника недосягаемы для атак наших сил».

«Число подводных лодок, потопленных в ноябре,—подчеркивается далее в декларации,—снова превысило число потопленных ими судов».

Война на Тихом океане

ЛОНДОН, 10 декабря. (ТАСС). Как официально сообщается, войска союзников в юго-западной части Тихого океана заняли вчера на Новой Гвинее город Варео и продолжают преследовать японцев в северном направлении.

В тот же день мощные соединения Тихоокеанского флота атаковали остров Науру, подвергнув его воздушной бомбардировке и обстрелу с моря.

ВОЕННОЕ ПРОИЗВОДСТВО США В 1943 ГОДУ

НЬЮ-ЙОРК, 10 декабря. (ТАСС). По заявлению вице-председателя Управления по делам военного производства США Вильсона, валовая продукция американского военного производства в этом году приблизительно на 50 процентов превысит прошлогоднюю. Производство вооружения будет выше, чем в прошлом году на 85 процентов.

В 1944 году продукция военной промышленности превысит производство нынешнего года на 20 процентов.

По следам материалов „Дагестанской правды“

„ПУСТЫЕ ОБЕЩАНИЯ“

Под таким заголовком 20 октября в «Дагестанской правде» была опубликована корреспонденция о бездействии киноустановки в Унцукульском районе из-за отсутствия опытного киномеханика и неисправности аппаратуры. Факты, указанные в заметке, подтвердились.

По сообщению начальника Управления кинофикации при СНК ДАССР тов. Гасанова, меры к устранению указанных недочетов приняты. В Унцукульский район для работы в кинотеатр направлен опытный механик, также исправлена и киноаппаратура.

Ответственный редактор В. ПУТЕРБРОТ.

Кино-театр «ТЕМП»
ПОСЛЕДНИЕ ДНИ
демонстрируется новый американский художественный фильм
«МИССИЯ В МОСКВУ»
Анонс: новый звуковой фильм
«ДВА БОЙЦА»

Редакции газеты «Дагестанская правда» требуется ОПЫТНЫЙ КОРРЕКТОР.
Обращаться: Пушкинская, 6, к ответ. секретарю, по телефону 8-04.

Меняю квартиру из трех комнат со всеми удобствами в г. Буйнакске на квартиру в г. Махач-Кала. Справиться по телефону 5-63.

Адрес редакции и издательства: Махач-Кала, Пушкинская, 8. Телефоны: зам. ответ. редактора и отдел партийной жизни — 1-05, ответ. секретаря — 8-04, общий — 3-22, отделов: промышленно-транспортного, военно-оборонного — 2-48, сельскохозяйственного — 7-83, писем и рабселькоров — 7-83 два звонка, выпускающего — 8-44, издательства — 1-87.

С—4814. Типография издательства «Дагестанская правда». Тираж 29.600.

[illegible]НАЯ БИБЛИОТЕКА ПРИ [illegible]

Пролетарии всех стран, соединяйтесь!

ДАГЕСТАНСКАЯ ПРАВДА

Орган Дагестанского Обкома, Махачкалинского ГК ВКП(б) и Верховного Совета ДАССР

№ 247 (6513) | Воскресенье, 12 декабря 1943 г. | Цена 20 коп.

ГОРОДСКИЕ И РАЙОННЫЕ ПАРТИЙНЫЕ КОНФЕРЕНЦИИ

По решению бюро Областного Комитета ВКП(б) в этом месяце в городах Махач-Кала, Буйнакск и Дербент, в Ахтынском, Гунибском, Табасаранском, Карабудахкентском, Каякентском, Кулинском, Гумбетовском, Хивском, Агульском, Буйнакском районах проводятся городские и районные партийные конференции. В порядке дня конференций — отчеты городских и районных комитетов ВКП(б) и ревизионных комиссий; выборы городских и районных комитетов ВКП(б) и ревизионных комиссий.

Отчеты и выборы руководящих партийных органов — это важнейший период в жизни каждой партийной организации. Тем более это относится к партконференциям, которые проводятся в дни решающих боев на фронтах Отечественной войны, когда нужно новое напряжение сил, чтобы добить врага и в ближайшее время полностью очистить советскую землю от немецких захватчиков.

За время войны партийные организации нашей республики подчинили всю свою деятельность интересам фронта. Они проделали большую организаторскую работу по мобилизации трудящихся Дагестана на самоотверженный труд в тылу. Партийные организации еще теснее связались с широкими массами трудящихся, сплачивали их в единстве общих патриотических чувств по усилению помощи Красной Армии.

«...НО СОВЕТСКИМ ЛЮДЯМ,—сказал товарищ Сталин в историческом докладе 6 ноября, — НЕ ПРИСТАЛО ОСТАНАВЛИВАТЬСЯ НА ДОСТИГНУТОМ, УПИВАТЬСЯ СВОИМИ УСПЕХАМИ. ПОБЕДУ МОЖНО УПУСТИТЬ, ЕСЛИ В НАШИХ РЯДАХ ПОЯВИТСЯ САМОУСПОКОЕНИЕ. ПОБЕДА НЕ ДАЕТСЯ БЕЗ БОРЬБЫ И НАПРЯЖЕНИЯ. ОНА БЕРЕТСЯ С БОЯ. ПОБЕДА ТЕПЕРЬ БЛИЗКА, НО ЧТОБЫ ЕЕ ЗАВОЕВАТЬ, НЕОБХОДИМО НОВОЕ НАПРЯЖЕНИЕ СИЛ, САМООТВЕРЖЕННАЯ РАБОТА ВСЕГО ТЫЛА, УМЕЛЫЕ И РЕШИТЕЛЬНЫЕ ДЕЙСТВИЯ КРАСНОЙ АРМИИ НА ФРОНТЕ».

Проведение отчетов и выборов руководящих партийных органов должно быть подчинено выполнению задач, поставленных товарищем Сталиным, мобилизации рабочих, колхозников, интеллигенции республики на новые трудовые подвиги во имя окончательной победы над ненавистным врагом.

Городские и районные партийные конференции должны явиться проверкой боевой организаторской работы партийных организаций в дни Отечественной войны, их руководящей роли в борьбе за сплочение советского тыла, за всемерную помощь фронту. Конференции должны мобилизовать партийные организации и трудящихся на выполнение и перевыполнение хозяйственных планов.

Отдельные партийные организации еще не справились полностью с теми задачами, которые выдвинула перед нами война. Поэтому партийные конференции должны пройти под знаком суровой проверки работы каждой парторганизации.

Партийные конференции должны сосредоточить свое внимание на главных участках работы, на нерешенных вопросах. Партийные конференции городов Махач-Кала, Буйнакск, Дербент должны обратить внимание на отстающие предприятия, не выполняющие планы, помочь им выйти в число передовиков, сосредоточить свое внимание на вопросах дальнейшего повышения производительности труда, на работе промышленности в зимних условиях, бережного, экономного расходования электроэнергии, топлива, сырья и материалов, выявлении новых возможностей для усиления помощи фронту.

Особое внимание районных партийных конференций должно быть обращено на ликвидацию отставания отдельных отраслей сельского хозяйства, завершение сельскохозяйственного года, на образцовое проведение зимовки скота и выполнение плана развития животноводства, подготовку к весеннему севу, мобилизацию всех колхозников на умножение продовольственных ресурсов страны.

Внимание партийных конференций должно быть направлено на вопросы дальнейшего улучшения организационно-партийной и массово-политической работы, на повышение политической бдительности коммунистов, комсомольцев и всех трудящихся.

Сейчас, в период подготовки к партконференциям, проходят и отчетно-выборные собрания в первичных парторганизациях. Во многих первичных парторганизациях уже состоялись отчеты и выборы. Они, как правило, проходят деловито, на высоком идейно-политическом уровне, под знаком широкого развертывания большевистской критики и самокритики.

Однако, в некоторых первичных парторганизациях к оценке работы партбюро, секретарей первичных парторганизаций подходят несерьезно. Так поступили, например, на собрании в первичной парторганизации Дагсоюза. Здесь в выступлениях коммунистов не были отмечены серьезные недостатки и промахи в работе партийной организации и самого аппарата Дагсоюза. Собрание не нацелило коммунистов на борьбу за улучшение работы своего аппарата, на разрешение боевых задач, не вынесло никакого решения по отчетному докладу.

Махачкалинский горком партии отменил это собрание, как прошедшее на низком идейно-политическом уровне и с нарушением инструкции ЦК ВКП(б) о порядке выборов руководящих партийных органов и предложило провести собрание вторично.

Райкомы и горкомы партии должны обеспечить повседневное руководство проведением отчетных докладов партбюро, секретарей первичных парторганизаций, практическую помощь первичным парторганизациям в подготовке и проведении отчетно-выборных собраний.

Отчетно-выборные собрания в первичных партийных организациях, городские и районные партийные конференции должны пройти деловито, в обстановке развернутой критики недостатков, на высоком идейно-политическом уровне, под знаком самого строжайшего соблюдения инструкции ЦК ВКП(б) о порядке выборов руководящих партийных органов и принципов внутрипартийной демократии.

Важнейшей задачей горкомов и райкомов ВКП(б) в проведении партийных конференций является обеспечение выборов в руководящие городские, районные и первичные партийные органы проверенных членов ВКП(б), доказавших на деле свою преданность делу большевистской партии.

За время войны к руководству парторганизациями пришли новые кадры, вырос удельный вес женщин в парторганизациях и среди руководящих партийных кадров, выросла активность женщин-коммунистов. Все это говорит о том, что в составе райкомов, горкомов ВКП(б) новые молодые кадры партийного актива, особенно из женщин должны занять подобающее им место.

Нет сомнения, что предстоящие партийные конференции направят внимание партийных организаций, всех трудящихся на изыскание и мобилизацию дополнительных возможностей оказания помощи фронту, еще больше повысят боеспособность партийных организаций в борьбе за выполнение исторических указаний товарища Сталина.

От Советского Информбюро

ОПЕРАТИВНАЯ СВОДКА ЗА 11 ДЕКАБРЯ

В течение 11 декабря на КИРОВОГРАДСКОМ направлении наши войска, преодолевая сопротивление противника, продолжали наступление и овладели районным центром Кировоградской области НОВГОРОДКА, а также заняли населенные пункты ЦВЕТНА, СОСНОВКА, ОМЕЛЬГОРОД, ЯСИНОВЫЙ, ФЕДВАРЬ, СПАС-МОЖАРОВКА, ГЛУБОКАЯ БАЛКА, НОВО-МИХАЙЛОВКА, СОТНИНСКИЙ; ВЕРБЛЮЖКА и железнодорожную станцию САХАРНАЯ.

В районе южнее и юго-западнее МАЛИНА наши войска вели успешные бои с пехотой и танками противника.

На других участках фронта — разведка и артиллерийско-минометная перестрелка.

В течение 10 декабря наши войска на всех фронтах подбили и уничтожили 136 немецких танков, из них 103 в районе южнее МАЛИНА. В воздушных боях и огнем зенитной артиллерии сбито 14 самолетов противника.

* * *

На Кировоградском направлении наши войска продолжали наступление. Продвигаясь вперед и не давая противнику закрепиться на промежуточных рубежах, бойцы Н-ского соединения вышли на подступы к районному центру Кировоградской области Новгородка. Пытаясь остановить наступающие советские части, немцы предприняли несколько ожесточенных контратак. Все контратаки гитлеровцев закончились неудачей. Наши войска нанесли противнику стремительные удары с флангов и к исходу дня выбили немцев из Новгородки. На улицах села подсчитано свыше 600 трупов гитлеровцев. Советские бойцы захватили трофеи, в числе которых 8 исправных орудий и много боеприпасов. На другом участке наши соединения, продвигаясь вперед, овладели несколькими населенными пунктами, в боях за которые уничтожено до батальона немецкой пехоты, 22 танка, 12 полевых орудий и несколько десятков автомашин противника.

* * *

Южнее и юго-западнее города Малина наши войска вели успешные бои с противником. Утром три пехотных полка и большая группа немецких танков атаковали позиции Н-ского соединения. Ценою огромных потерь немцам вначале удалось овладеть одной высотой. К исходу дня советские войска, действуя при поддержке танков и самоходных орудий, отбросили противника и полностью восстановили положение. На поле боя осталось до 1.500 вражеских трупов. Сожжено и подбито 43 немецких танка, 9 самоходных орудий, свыше 30 бронетранспортеров и автомашин. Захвачены пленные. На других участках наши артиллеристы, танкисты, пехотинцы и бронебойщики успешно отбили все атаки противника. Уничтожено не менее 60 вражеских танков и 40 автомашин с немецкими автоматчиками.

* * *

Корабли и артиллерия береговой обороны Черноморского флота потопили три самоходных баржи противника.

* * *

Несколько партизанских отрядов, действующих в одном из районов Ленинградской области, с 24 ноября по 1 декабря пустили под откос 5 немецких воинских эшелонов. В результате крушений разбито до 100 вагонов и платформ. Под обломками вагонов погибло более 200 гитлеровцев. За это же время советские патриоты взорвали 2 железнодорожных и 9 шоссейных мостов, уничтожили 8 автомашин и вырезали 5 километров телеграфно-телефонной линии связи.

* * *

Пленный немецкий ефрейтор Карл Шмидт рассказал: «Я служил в 1 батальоне 739 полка 709 пехотной дивизии, расположенной во Франции. Части дивизии несли охрану в Сен Мало и других прибрежных населенных пунктах. 4 ноября 1943 года наш батальон в полном составе был отправлен на Восточный фронт. Накануне от'езда к нам обратился с речью командир дивизии. Он сказал: «Никогда еще Германия не переживала такого кризиса как сейчас. Наши первоначальные планы и расчеты не оправдались. Вопреки всем ожиданиям, дела на Восточном фронте приняли очень неблагоприятный для Германии поворот. Русские оказались намного сильнее, чем мы предполагали». В заключение генерал с гневом обрушился против нытиков и паникеров. Выступление генерала произвело на солдат гнетущее впечатление. Из его слов мы поняли только одно: немецкая армия терпит в России поражения и стоит перед катастрофой. С первого дня пребывания на Восточном фронте нашему батальону не повезло. Русская артиллерия и минометы нанесли нам страшные потери. После двухдневных боев в первой роте осталось 20 человек, во второй — 12, а в третьей роте и того меньше».

* * *

Получено сообщение о кровавых зверствах немецко-фашистских мерзавцев в городе Пскове и его окрестностях. Гитлеровцы согнали в деревню Медведево большую группу жителей, работавших на строительстве дорог и укреплений. Продержав их несколько дней без пищи и воды, фашистские палачи взорвали барак вместе с находившимися в нем советскими гражданами.

Прибытие в Москву Президента Чехословацкой республики г-на Эд. Бенеша

11 декабря в Москву прибыл Президент Чехословацкой Республики доктор Эдуард Бенеш в сопровождении Посла Чехословацкой Республики в СССР г-на З. Фирлингера, Начальника Кабинета Президента г-на Я. Смутного, Начальника Информационной Службы Чехословацкого Министерства Иностранных Дел г-на Я. Крауса, генерал-лейтенанта чехословацкой армии А. Нижборского, члена Чехословацкого Государственного Совета г-на Б. Врбенского, а также Заместителя Народного Комиссара Иностранных Дел тов. А. Е. Корнейчука и и. о. Заведующего Протокольным Отделом НКИД тов. Г. И. Фомина.

На вокзале г-на Эд. Бенеша встречали Заместитель Председателя Президиума Верховного Совета СССР тов. Н. Я. Наталевич, Народный Комиссар Иностранных Дел тов. В. М. Молотов, Маршал К. Е. Ворошилов, Заместитель Народного Комиссара Иностранных Дел тов. С. А. Лозовский, Посол СССР при Правительстве Чехословацкой Республики тов. В. З. Лебедев, Секретарь Президиума Верховного Совета СССР тов. А. Ф. Горкин, Заместитель Председателя Исполкома Московского Городского Совета тов. М. А. Яснов, Комендант гор. Москвы генерал-майор К. Р. Синилов, Уполномоченный СНК СССР по формированию чехословацких воинских частей тов. Г. С. Жуков, Заведующий 4-м Европейским Отделом НКИД тов. В. А. Зорин, Заведующий Отделом Печати НКИД тов. Н. Г. Пальгунов, Начальник Отдела Внешних Сношений НКО генерал-майор В. Н. Евстигнеев, капитан 1-го ранга Герой Советского Союза Н. П. Египко, Председатель Всеславянского Комитета генерал-лейтенант А. С. Гундоров, Заместитель Председателя Всеславянского Комитета профессор Неедлы, Ответственный Секретарь Всеславянского Комитета тов. В. С. Осминин.

На вокзале присутствовали Посол Югославии г-н С. И. Симич, Полномочный Представитель Французского Комитета Национального Освобождения г-н Р. Гарро, Начальник Чехословацкой Военной Миссии в СССР полковник г. Пика, командующий чехословацкими частями в СССР генерал Я. Кратохвил и члены Чехословацкого Посольства.

При встрече был выстроен почетный караул и были исполнены государственные гимны Чехословакии и Советского Союза. Вокзал был украшен чехословацкими и советскими флагами.

Прием тов. М. И. Калининым Президента Чехословацкой республики г-на Эд. Бенеша

11 декабря Председатель Президиума Верховного Совета СССР тов. М. И. Калинин принял Президента Чехословацкой Республики доктора Эдуарда Бенеша.

На беседе присутствовали Заместитель Председателя Президиума Верховного Совета СССР тов. Н. Я. Наталевич, Заместитель Народного Комиссара Иностранных Дел тов. А. Е. Корнейчук и Посол Чехословацкой Республики в СССР г-н З. Фирлингер.

Обед у Председателя Президиума Верховного Совета СССР тов. М. И. Калинина в честь Президента Чехословацкой республики г-на Эд. Бенеша

11 декабря Председатель Президиума Верховного Совета СССР тов. М. И. Калинин дал обед в Кремле в честь Президента Чехословацкой Республики доктора Эдуарда Бенеша.

На обеде присутствовали г-н Эд. Бенеш, Посол Чехословацкой Республики в СССР г-н З. Фирлингер, Начальник Кабинета Президента г-н Я. Смутный, Начальник Информационной Службы Чехословацкого Министерства Иностранных Дел г-н Я. Краус, генерал-лейтенант А. Нижборский, Член Чехословацкого Государственного Совета г-н Б. Врбенский, Командующий чехословацкими частями в СССР генерал Я. Кратохвил, Начальник Чехословацкой Военной Миссии в СССР полковник Г. Пика и другие сопровождающие г-на Эд. Бенеша лица, а также члены Посольства Чехословакии в СССР.

С советской стороны присутствовали тт. Маршал И. В. Сталин, В. М. Молотов, Маршал К. Е. Ворошилов, А. И. Микоян, Г. М. Маленков, Л. М. Каганович, А. А. Жданов, Н. А. Вознесенский, А. С. Щербаков, Маршал А. М. Василевский, Н. Я. Наталевич, адмирал Н. Г. Кузнецов, А. Е. Корнейчук, С. А. Лозовский, М. М. Литвинов, И. М. Майский, В. З. Лебедев, А. Ф. Горкин, генерал-полковник авиации С. А. Худяков и другие.

Заявление Президента Чехословацкой республики г-на Э. Бенеша

В день приезда в Москву на вокзале перед микрофоном кинохроники Президент Чехословацкой Республики г-н Э. Бенеш сделал следующее заявление:

«Хочу заверить вас, что мое путешествие в вашу героическую страну доставило мне величайшее удовольствие. Я глубоко уверен, что моя поездка и наши переговоры пойдут на пользу нашему общему делу, делу всех наших союзников. Для нашего народа на родине это будет большим новым источником воодушевления в борьбе против нашего общего врага». (ТАСС).

Прием тов. В. М. Молотовым колумбийского Посланника г-на А. Мичельсена

11 декабря Народный Комиссар Иностранных Дел тов. В. М. Молотов принял Чрезвычайного Посланника и Полномочного Министра Колумбии в СССР г-на А. Мичельсена, в связи с предстоящим вручением им своих верительных грамот Председателю Президиума Верховного Совета СССР.

ХРОНИКА

Президиум Верховного Совета СССР освободил т. Бенедиктова И. А. от обязанностей Народного Комиссара Земледелия СССР и назначил Народным Комиссаром Земледелия СССР т. Андреева Андрея Андреевича.

Совнарком Союза СССР назначил т. Бенедиктова И. А. первым Заместителем Наркома Земледелия СССР.

Бои за Знаменку

ДЕЙСТВУЮЩАЯ АРМИЯ, 10 декабря. (Спец. корр. ТАСС). В результате трехдневных напряженных боев наши войска овладели важнейшим узлом железных и шоссейных дорог на правобережье Украины—городом Знаменка, который немцы обороняли особенно сильно, превратив его в мощный опорный пункт.

Причины столь упорного сопротивления, которое оказывал неприятель в районе Знаменки, понятны. После того, как наши войска овладели приднепровскими железнодорожными коммуникациями, роль Знаменского узла для гитлеровцев еще более возросла. Из Никополя, Кривого Рога, Херсона и Николаева уже нельзя было проехать, минуя Знаменку. Через Смелу и Знаменку беспрерывным потоком двигались на Юг Украины к линии фронта немецкие эшелоны с войсками, военными грузами, танками. В обратную сторону шли составы, переполненные ранеными солдатами и офицерами.

Обороне этой железнодорожной магистрали гитлеровское командование придавало первостепенное значение. С этой целью на подступах к Знаменке, точно так же, как и Кривому Рогу и Кировограду, с появлением наших войск на правобережье Днепра немцы начали спешно возводить укрепления. Они строили многочисленные дзоты, рыли густую сеть окопов, окаймляя свои позиции глубокими противотанковыми рвами, колючей проволокой и бесчисленными минными полями. Все это делалось в расчете на долговременную оборону.

Противник стянул сюда свои отборные танковые, мотомеханизированные, артиллерийские пехотные части, на стационарных и полевых аэродромах концентрировал крупные силы бомбардировочной и истребительной авиации, но все планы гитлеровского командования, рассчитанные на то, чтобы остановить наступающие части Красной Армии и сохранить за собой важную коммуникацию, потерпели крах. Вопреки стремлениям немцев, бои за Днепром в районе юго-западнее и западнее Кременчуга складывались не в их пользу. Под ударами советских войск один за другим рушились опорные пункты неприятельской обороны. Наш плацдарм на правом берегу Днепра расширялся с каждым днем.

Одновременно с активными наступательными действиями севернее и северо-западнее Знаменки наши подразделения теснили противника и южнее Александрии. В начале декабря после массированной артиллерийской подготовки части Красной Армии, несмотря на сильное сопротивление неприятеля, форсировали Ингулец. В первый же день было занято несколько гитлеровских опорных пунктов. Закрепившись на новых рубежах, пехота, танки и артиллерия стали развивать наступление. Фашисты, располагавшие крупными силами, предприняли ряд ожесточенных контратак, но потерпели поражение. Враг был выбит из Александрии. Вслед за чем пали другие крупные опорные пункты неприятеля—Головковка, Новая Прага. Советские бойцы перерезали железную дорогу Знаменка—Николаев. Севернее Знаменки, со взятием Цыбулево и районного центра Кировоградской области — Елизаветградка была перерезана железная дорога на Смелу. Началась борьба непосредственно за Знаменку. Часть наших войск находилась значительно западнее города, а подразделения, действовавшие с севера, стояли у его стен.

Хотя к этому времени значение Знаменки как железнодорожного узла для противника было уже потеряно, гитлеровцы все же предприняли еще несколько ожесточенных попыток спасти положение. Собрав крупные силы танков и моторизованной пехоты, неприятель бросил их на наши боевые порядки. Контратаки, в каждой из которых участвовало до 70 танков и бронетранспортеров, много бомбардировщиков и истребителей, продолжались непрерывно три дня. Но все эти усилия не принесли немцам успеха. Потеряв до 40 танков, они вынуждены были откатиться и занять оборону в самом городе и на ближних подступах к нему.

Наши подвижные части ворвались в Знаменку одновременно с востока и запада. Завязались ожесточенные уличные бои. Гитлеровцы упорно отстаивали каждый дом, однако, наши штурмовые группы действовали решительно и умело, и сопротивление немцев было сломлено.

С падением Знаменки южная группировка противника лишилась важнейшего железнодорожного узла. Советские войска, действующие юго-западнее Кременчуга, одержали еще одну славную победу.

З. ЛИПАВСКИЙ.

Последние известия

«Таймс» о событиях в Югославии

ЛОНДОН, 11 декабря. (ТАСС). Газета «Таймс» пишет сегодня в передовой, что создание в Югославии возглавляемого генералом Тито временного правительства, представляющего все главные национальные, этнические, религиозные и политические группировки, служит хорошим предзнаменованием для восстановления уничтоженного югославского единства.

Отметив, что четники во главе с генералом Михайловичем в последнее время заняли двусмысленную пассивную позицию и решили сохранить свое враждебное отношение к партизанам генерала Тито, «Таймс» заявляет далее: «Еще в большей степени неприятно, что югославское правительство в Каире, которое само представляет лишь группу офицеров, чиновников и дипломатов, отрицает законность делегатов генерала Тито и его правительства».

«Парламент, возможно, получит новые сведения об этом сложном положении после возвращения Идена из Ближнего Востока, — пишет газета. — Возникновение временного правительства показательно как первое стихийное движение национального освобождения, создавшее на европейском континенте ядро организованного сопротивления германским армиям. За ним, несомненно, последуют другие».

Высадка английских и американских офицеров связи в Югославии

ЛОНДОН, 11 декабря. (ТАСС). Как сообщает штаб войск союзников в Северной Африке, американский транспортный самолет высадил на небольшом аэродроме в Югославии английских и американских офицеров связи. Самолет вместе с захваченным в плен германским офицером вернулся на свою базу.

Хлеб—государству

СЕРГО-КАЛА. (По телефону). Колхозы Сергокалинского района выполнили государственный план поставок зерна на 130 процентов. Сейчас идет массовая сдача зерна в счет поставок будущего года. Уже сдано 4.960 пудов.

Колхозы продали государству 36 тонн зерна. Колхоз им. Дахадаева продал из своих запасов 11 тонн зерна, колхоз им. Ленина—5 тонн, колхоз им. Сталина — 3 тонны.

В СОВНАРКОМЕ ДАССР И ОБКОМЕ ВКП(б)

О мероприятиях по улучшению работы школ республики

На-днях Совнарком ДАССР и бюро Обкома ВКП(б) рассмотрели мероприятия по улучшению работы школ республики в связи с решением СНК РСФСР от 1 ноября с. г. и постановили:

1. Обязать исполкомы райгорсоветов депутатов трудящихся, районные и городские комитеты ВКП(б):

а) в декадный срок провести сплошную проверку выполнения закона о всеобуче по всем населенным пунктам и принять меры к полному охвату детей учебой, недопуская отсева учащихся в процессе учебного года, обеспечить 100 процентную посещаемость школ;

б) организовать однокомплектные начальные школы в населенных пунктах, насчитывающих не менее 15 детей школьного возраста и отстоящих от ближайшей школы более 2,5-3 километров;

в) проверить состояние готовности школ и интернатов к зимним условиям работы и принять срочные меры к устранению обнаруженных недостатков (топливо, ремонт зданий и инвентарь);

г) для укрепления материальной базы школ и интернатов, организации пришкольных и интернатских хозяйств выделить необходимые земельные участки, оказать содействие в приобретении семян, обработке этих участков;

д) установить повседневный строжайший контроль за своевременным отовариванием и доведением выделяемых целевых фондов до детских учреждений (детдома, интернаты) и учительства, не оставляя безнаказанным ни одного случая расходования этих фондов не по назначению.

2. Для оказания методической помощи учителям республики предложить Наркомпросу ДАССР:

а) организовать с 1 января 1944 года педагогические кабинеты в каждом районе республики;

б) приступить к составлению учебников родного языка для педучилищ (аварского и лакского);

в) организовать систематический выпуск серий брошюр и листовок в помощь учителю.

3. В целях обеспечения школ Дагестанской АССР доброкачественными учебниками, в первую очередь, по родным языкам и родной литературе, а также русскому языку и литературе:

а) создать при Наркомпросе ДАССР учебно-педагогическое издательство;

б) провести в 1944 году конкурс на составление учебников русского языка, привлекая к участию в нем лучших специалистов-педагогов Дагестана и союзных республик.

4. Для обеспечения школ республики высококвалифицированными преподавателями по родным языкам и литературе и для улучшения качества преподавания этих дисциплин обязать Наркомпрос ДАССР:

а) осуществить мероприятия по подготовке и повышению общеобразовательной и методической квалификации учителей родных языков и литературы (Дагпединститут, педучилища, курсовые мероприятия, методические совещания и семинары);

б) организовать критический просмотр и рецензирование изданных учебников и программ родных языков и литературы путем привлечения к этой работе высококвалифицированных специалистов-языковедов Москвы, Тбилиси, Баку и Дагестана;

в) в дальнейшем практиковать обсуждение рукописей учебников по родным языкам и литературе на совещаниях специалистов и методических об'единениях учителей;

г) издать в 1944 году серию грамматических таблиц-пособий на родных языках;

д) составить на 2-3 года план издания, как оригинальной, так и переводной детской художественной литературы для внешкольного чтения и представить его на утверждение в Совнарком ДАССР и Обком ВКП(б) к 1 января 1944 года;

е) пересмотреть существующие дагестанские орфографические словари для устранения имеющихся в них недостатков.

Для улучшения разработки вопросов языка и литературы, в соответствии с практическими потребностями дагестанских школ, передать Дагестанский научно-исследовательский институт истории, языка и литературы в ведение Наркомпроса ДАССР.

Предложить научно-исследовательскому институту истории, языка и литературы:

а) обеспечить составление не позднее 1945 года научных грамматик аварского, лакского языков;

б) организовать работу по глубокому изучению диалектов дагестанских языков и составлению диалектологических словарей, разработав на ближайшие 2—3 года календарный план выполнения этой работы;

в) завершить в 1944 году работу по составлению русско-национальных словарей.

Обязать Дагестанский педагогический институт:

а) тесно увязать научно-исследовательскую работу кафедры дагестанских языков и литературы с практическими задачами, поставленными перед школами ДАССР;

б) организовать изучение одного из дагестанских языков всеми без исключения студентами факультета русского языка и литературы и студентами-дагестанцами всех остальных факультетов.

Обязать председателя терминологической комиссии тов. Меджидова:

а) пересмотреть существующие терминологические словари с учетом опыта использования их в практической работе;

б) в 1944 году обеспечить составление новых терминологических словарей по родным языкам в об'еме НСШ;

в) в 1944 году созвать республиканскую научно-терминологическую конференцию для обсуждения новых терминологических словарей.

5) Обязать Наркомпрос ДАССР тов. Магомедова:

а) организовать с декабря 1943 года десятимесячные курсы учителей для I—IV классов дагестанских школ на 500 человек и для V—VII классов — на 300 чел.

б) с 1 сентября 1944 года обеспечить в гор. Махач-Кала организацию женского педагогического училища с контингентом приема 90 человек.

в) организовать с 1 января 1944 года курсы по подготовке женщин-горянок для поступления в женский учительский институт и женское педагогическое училище с контингентом приема 90 человек на каждые курсы;

г) перевести с 1 августа 1944 года в гор. Буйнакск даргинское и аварское педучилища.

6. С 1 сентября 1944 года организовать в гор. Махач-Кала учительский институт с контингентом приема на 1 курс 120 чел. женщин-горянок.

7. Реорганизовать с 1-го января 1944 года Дагестанский институт усовершенствования учителей в научно-исследовательский институт школ при Наркомпросе ДАССР, возложив на него также осуществление мероприятий по повышению квалификации учителей.

8. Обязать Наркомторг ДАССР тов. Николаева и Дагпотребсоюз тов. Кухмазова в первом квартале 1944 года обеспечить завоз и продажу школам учебников, учебно-наглядных пособий, школьно-письменных принадлежностей и школьной документации.

9. Поручить Госплану ДАССР тов. Кинус включить в производственные планы Наркомместпрома ДАССР, Управления топливной промышленности и других предприятий местной промышленности изготовление до 1-го августа 1944 года 6.000 ученических парт, 1.500 классных досок, 1.000 учительских столов и 3.000 стульев по стандарту Наркомпроса.

10. Обязать исполкомы райсоветов депутатов трудящихся и райкомы ВКП(б) обсудить в январе месяце 1944 года на сессиях райсоветов депутатов трудящихся мероприятия по улучшению работы школ.

ПАРТИЙНАЯ ЖИЗНЬ

ПАРТОРГАНИЗАЦИЯ В БОРЬБЕ ЗА ПЛАН

В партийной организации фабрики имени Долорес Ибаррури только одни женщины-коммунистки. Они умело руководят производством. План первого квартала фабрика выполнила на 113 процентов, второго—на 117 процентов, третьего—на 123 процента. 27 ноября завершено выполнение годового плана на 101 процент.

В своем докладе на отчетно-выборном собрании секретарь парторганизации т. Мослакова рассказала, как коммунистки и вся парторганизация боролись за выполнение производственного плана, были организаторами рабочих на выполнение фронтовых заказов.

Каждая коммунистка руководит одним из участков производства, имеет партийное поручение. Вся работа проводится строго по плану. Выполнение вынесенных решений строго контролируется.

Коммунистки — директор фабрики т. Кулакова, механик т. Путилова, председатель Дагтекстильпромсоюза т. Ермолаева, работницы цехов тт. Кабанова и Липатова—весь свой рабочий день проводят среди работниц. Они являются агитаторами, руководителями кружков, беседчиками. Им деятельно помогает беспартийный актив, в частности, одними из лучших агитаторов являются т. Агарунов, комсомолка Кулакова и др. Работой агитколлектива руководит секретарь парторганизации.

Парторганизация тщательно контролирует выполнение производственного плана и строго требует от членов партии обеспечения выполнения программы.

—Мы все время стремились строить свою работу по-военному,—говорит в своем докладе т. Мослакова. — У нас у первых возникли фронтовые бригады. Их теперь—8. Все они значительно перевыполняют нормы. Так фронтовая бригада Щегловой в ноябре задание выполнила на 192 процента.

Трижды в этом году фабрика завоевала премию и один раз переходящее Красное знамя Совнаркома ДАССР и Обкома ВКП(б).

—На доску почета нашей фабрики,—сказала в своем выступлении т. Кулакова,—занесено 8 фронтовых бригад. У нас—110 стахановцев. Наши работницы тт. Шевченко, Фролова и многие другие выполняют задание на 175-180 процентов. И в дальнейшем мы будем трудиться с неменьшим упорством.

28 патриоток фабрики закончили курсы санитарных дружинниц и ушли на фронт. На фабрике 120 членов Осоавиахима, все они изучили 28-часовую военную программу. Физкультурницы артели заняли первое место в кроссе и соревнованиях по гранатометанию.

Большую заботу проявляет парторганизация о семьях защитников Родины. Им выдают в первую очередь промтовары, оказывают денежную помощь.

Коммунистки подвергали критике и недостатки. Тов. Меркулова говорила, что фабрика недостаточно подготовилась к работе в зимних условиях. Тов. Ермолаева отметила, что общественный смотр организации труда и быта на фабрике по-настоящему не организован.

Дав удовлетворительную оценку работы секретаря, партийное собрание решило: усилить партийную работу, глубже вникать в дела производства, лучше организовать идейно-политическое воспитание коммунисток, усилить агитационную работу среди работниц.

Н. ЩЕГОЛЕВ.

Боевая политическая агитация

Секретарем первичной парторганизации колхоза им. Молотова (сел. Камах-Казмаляр, Дербентского района) является член пленума Обкома ВКП(б) тов. Магарамова Мина. Всю работу секретарь парторганизации проводит строго по плану. К партсобраниям готовится за 3-4 дня. Все коммунисты заранее знают повестку дня собрания.

При парторганизации имеется хороший агитколлектив, состоящий из 8 агитаторов. Агитаторы ежедневно проводят среди колхозников читки и беседы сводок Совинформбюро и боевых эпизодов с фронтов Отечественной войны, мобилизуя колхозников на оказание помощи фронту. Так, по инициативе агитатора, секретаря комсомольской организации тов. Гаджи Магарамова был проведен комсомольский воскресник, в котором участвовало 52 человека. Комсомольцы выработали 60 трудодней и весь заработок передали в фонд помощи детям фронтовиков.

При парторганизации регулярно работает кружок по изучению книги товарища Сталина «О Великой Отечественной войне Советского Союза». В кружке занимается 20 человек: 8 коммунистов, 6 комсомольцев и 6 беспартийных. Занятия проводятся на родном языке. Регулярно работает и другой кружок — по изучению устава и программы ВКП(б). В этом кружке воспитываются молодые коммунисты, комсомольцы и беспартийный актив. Из слушателей кружка в 1943 году приняты в партию комсомолец-бригадир тов. Магомедов Агама-Магомед, стахановка тов. Тагирова Кичи и Абдуллаев Гаджи Магомед.

Хорошо поставленная политико-воспитательная работа помогла колхозу в короткий срок завершить осенние полевые работы и полностью рассчитаться с государством по всем видам поставок.

И. ВАГАБОВ.

Изучаем книгу товарища Сталина

Сотрудники Госплана при СНК ДАССР с большим интересом изучают книгу товарища Сталина «О Великой Отечественной войне Советского Союза». Для товарищей, нуждающихся в помощи при работе над книгой, организован кружок. Остальные изучают исторические документы самостоятельно.

С изучающими книгу индивидуально уже проведены два собеседования, на которых глубоко и всесторонне разобраны два раздела книги. Собеседования проводил выделенный парторганизацией пропагандист тов. Виноградов—заместитель председателя Даггосплана. Собеседования проходят оживленно, основной материал широко дополняется разнообразной литературой, приводятся боевые эпизоды Отечественной войны. Слушатели активно участвуют в собеседованиях, свои выступления увязывают с событиями текущих дней.

Выпущена стенная газета, посвященная изучению книги тов. Сталина, где слушатели и пропагандисты обмениваются опытом изучения исторических сталинских документов.

В. ГОМБЕРГ.
Секретарь первичной парторганизации Госплана при СНК ДАССР.

Лекции и доклады в колхозах

Ахтынский райком ВКП(б) подобрал и утвердил группу докладчиков и агитаторов в составе 26 человек из руководящих работников района.

При парткабинете систематически проводятся консультации, семинары и совещания докладчиков. Ежемесячно райком направляет в колхозы значительную группу лекторов и пропагандистов из партийного актива.

За последнее время актив прочитал в колхозах 90 лекций и докладов. Чаще всего выступали перед колхозниками—секретарь райкома ВКП(б) тов. Садыков, председатель райисполкома тов. Имамов, пропагандисты тт. Эфендиев, Сулейманов, инструктора РК ВКП(б) тт. Меджидов и Магомедов.

Свои выступления партийный актив тесно увязывает с задачами колхозов в период Отечественной войны.

Д. ЭФЕНДИЕВ.

Месячник по усилению помощи семьям фронтовиков

УНЦУКУЛЬ. Во всех колхозах района широко развернулась работа по усилению помощи семьям фронтовиков. Везде созданы специальные комиссии, которые с помощью актива проводят подворный обход, выясняют нужды семей защитников Родины и собирают средства и продукты в фонд помощи.

В колхозе им. Дахадаева выдано семьям военнослужащих 1.740 килограммов картофеля, около тонны зерна и тысяча рублей денег. Кроме того, создан фонд—три тонны хлеба и 5 тысяч рублей денег.

Колхоз им. Ворошилова выделил в фонд помощи семьям фронтовиков 8 тысяч рублей денег, а колхозники собрали 2 тонны фруктов и 2.300 трудодней.

В колхозе им. Чкалова выдано 770 кг. зерна и создан фонд—тонна зерна и полторы тонны картофеля.

Семьям военнослужащих завозится топливо, подвозится корм для скота, имеющегося в личном пользовании.

* * *

За 8 дней месячника в Докузпаринском районе собрано 3.876 кг. зерна, 1.536 кг. картофеля, 407 кг. моркови, 1.419 кг. капусты, 400 кубометров топлива, 113 пар чарыков, 370 кг. шерсти и 11.000 рублей денег.

* * *

КУМТОРКАЛА. На совещании районного партийного, советского и хозяйственного актива было собрано в фонд помощи семьям фронтовиков 27 тысяч рублей денег.

Колхозники района собрали 7 тонн продуктов питания.

Семьям фронтовиков, проживающим в Кумторкала, завезено 160 кубометров дров.

* * *

ДЕРБЕНТ. По решению собрания колхозников сельскохозяйственной артели имени Сталина в фонд помощи семьям фронтовиков выделено 250 кг. пшеницы и 50 кг. гороха. Колхоз им. Кагановича выделил из неделимого фонда 6.000 рублей денег, колхоз им. Молотова — 3.000 рублей.

* * *

Теплую заботу о семьях фронтовиков проявляют колхозники и колхозницы Кулинского района. На 5 декабря они собрали для них 25 тонн зерна, 6 тонн картофеля, 157 килограммов масла, 50.830 рублей деньгами. Кроме того, собрано 1.363 килограмма шерсти. Колхоз имени Гаруна Саидова берется из этой шерсти сделать валенки для детей бойцов.

Особенную активность в сборе средств проявили колхоз им. Ворошилова (секретарь парторганизации тов. Абакаров, председатель сельисполкома тов. Кадыров) и колхоз им. Саидова (председатель колхоза тов. Г. Магомедов).

Все семьи фронтовиков обеспечены топливом. Проводится ремонт квартир. Отремонтировано уже 35 домов. 593 человека устроены на работу.

С МЕНЬШИМ КОЛИЧЕСТВОМ РАБОЧИХ—БОЛЬШЕ ПРОДУКЦИИ ДЛЯ ФРОНТА И СТРАНЫ!

Молодые стахановцы Буйнакска поддерживают патриотический почин москвичей

В Совнаркоме ДАССР и Обкоме ВКП(б)

Совнарком ДАССР и бюро Обкома ВКП(б), рассмотрев итоги работы артелей промысловой кооперации и кооперации инвалидов за ноябрь месяц 1943 года, **постановили:**

1. Оставить переходящее Красное знамя Совнаркома ДАССР и Обкома ВКП(б) за коллективом трикотажной артели «Красная звезда», как лучшей артели промысловой кооперации по итогам работы за ноябрь месяц, обеспечившей успешное выполнение производственной программы по всем показателям.

Одновременно выдать артели «Красная звезда» первую денежную премию в суммме 15.000 рублей.

2. Выдать вторую денежную премию в сумме 10.000 рублей артели им. III Интернационала.

3. Вручить переходящее Красное знамя Совнаркома ДАССР и Обкома ВКП(б) коллективу артели «Интруд», как лучшей артели Дагкоопинсоюза по итогам работы в ноябре месяце, одновременно выдать артели «Интруд» первую денежную премию в сумме 15.000 рублей.

Совнарком ДАССР и бюро Обкома ВКП(б) призвали членов артелей промысловой кооперации и кооперации инвалидов еще шире развернуть социалистическое соревнование за досрочное выполнение годовых планов.

— ⊙ —

Предприятия, досрочно выполнившие годовой план

Артель им. Крупской—председатель тов. Агаев.

Дербентская артель им. Крупской за 9 месяцев выполнила годовой план и дала уже сверх плана на 300 тысяч рублей продукции.

В артели выросли замечательные стахановцы военного времени. Закройщица швейного цеха Эстер Погосова, выполняя задание на 200 и больше процентов, одна обеспечивает закройными материалами все бригады цеха, добиваясь экономии бязи.

На призыв товарища Сталина коллектив ответил повышением производительности труда. Бригада швейного цеха, работая на фронтовом заказе, обязалась выполнять задание на 150 процентов, а выполняет на 172-175 процентов. Бригада тов. Исаевой — до 150 процентов.

* * *

Газопромысел — начальник тов. Сомов.

ОГНИ. (Наш корр.). Самоотверженно трудится коллектив рабочих и специалистов газопромысла «Даггаз».

Почти вдвое меньшее количество работающих сейчас на промысле, чем в прошлом году, но план добычи газа из месяца в месяц перевыполняется. Работа идет без брака и аварий.

Годовой план добычи газа выполнен на 111,2 процента.

Используя внутренние резервы, реставрируя десятки запасных частей, рабочие сэкономили государству свыше 30 тыс. рублей.

Скважина №34 давно считалась недействующей—обводненной. Под руководством главного геолога треста тов. Мусаева были проведены изыскания, которые показали, что скважина может быть восстановлена. Сейчас скважина пущена в эксплоатацию с суточным дебетом 5.000 кубометров газа.

* * *

Артель им. Долорес Ибаррури — председатель тов. Кулакова.

По почину трикотажниц бригады Валентины Шевченко весь коллектив махачкалинской артели имени Долорес Ибаррури в ответ на призыв вождя стал на сталинскую вахту.

Трикотажницы полностью выполнили годовой план и в сталинский фонд победы изготовили 300 штук верхнего трикотажа.

ПЕРВАЯ КОНФЕРЕНЦИЯ МОЛОДЫХ РАБОЧИХ БУЙНАКСКА

На-днях в зале городского театра состоялась первая городская конференция молодых стахановцев предприятий и кустарно-промысловых артелей Буйнакска. Конференцию открыл секретарь горкома комсомола тов. Чегемов.

С докладом об итогах социалистического соревнования молодых производственников в ноябре выступил секретарь горкома ВКП(б) тов. Гаврилов.

—Вдохновленные докладом вождя, молодые патриоты нашего города решили развернуть соревнование за максимальное увеличение производительности труда, снижение себестоимости и повышение качества продукции, за экономию сырья и материалов. Сегодня на конференции подводятся первые итоги этого соревнования. Они свидетельствуют о том, что производственная молодежь хорошо поняла указания товарища Сталина и стала напрягать все свои силы для усиления помощи фронту в быстрейшем разгроме врага. В соревновании приняла участие молодежь предприятий и артелей города. 760 молодых рабочих упорно боролись за право получить первые 10 почетных мандатов на городскую конференцию молодежи.

Делегаты конференции отметили, что месяц соревнования принес отличные результаты. В цехах возросло количество стахановцев, намного перевыполняющих сменные задания.

Победителями соревнования признаны—бригадир фронтовой бригады артели «Кожевник» Григорий Школьник, стахановец сборочного цеха обозостроительного завода Сайпула Хасаев, бригадир фронтовой бригады грузчиков фруктово-консервного завода Ицко Шейнкер, стахановец чувячного цеха кожзавода Ибрагим Халилов, бригадир фронтовой бригады фабрикатного цеха фруктово-консервного завода Ибрагим Курбанов, стахановец-жестянщик артели «Разнопром» Гаджи Алиханов, стахановка-ткачиха артели «Красная звезда» Мария Казиева и другие. Все они выполнили месячное задание в ноябре от 300 до 600 процентов. Им были вручены почетные мандаты на конференцию молодых производственников.

Обсуждая итоги месяца, делегаты Ицко Шейнкер, Григорий Школьник, Тагир Расулов и другие в своих выступлениях подняли вопрос о том, как еще более совершенствовать и рационализировать свой труд.

Бригадир фронтовой бригады консервного завода Ицко Шейнкер в своем выступлении заявил:

—По примеру Кати Барышниковой, мы высвободим в своей бригаде 7 рабочих, и так же будем выполнять прежние задания.

Почин молодых производственников московских предприятий нашел горячую поддержку у всех делегатов конференции. Присутствовавшие на конференции старые кадровики также высказались за поддержку инициативы москвичей.

—Одиннадцать лет я работаю на производстве,—говорит шестидесятилетний мастер чувячного цеха кожзавода тов. Душенко. —Только за два года Отечественной войны я подготовил 300 молодых производственников. Беру обязательство оказывать всестороннюю помощь молодым рабочим в повышении их квалификации, в проведении в жизнь инициативы молодых рабочих Москвы.

Секретарь Обкома комсомола тов. Мусаев призвал молодых производственников Буйнакска к закреплению достигнутых успехов. Затем руководители предприятий вручили лучшим молодым производственникам премии. Именные часы получил стахановец артели «Разнопром» тов. Алиханов Гаджи. Молодые рабочие кожзавода тт. Халилов, Елизаров, Ольга Пекер, Расулов Дагир, Даибов Юсуп получили сапоги, туфли, ботинки. Денежные премии по 400 руб. вручены стахановцам консервного завода тт. Баматову, Курбанову, Шейнкер, Кернис, Ильюшкиной и другим.

Делегаты конференции обратились с письмом ко всем молодым рабочим предприятий Дагестана. В письме они призывают молодых производственников республики поддержать почин москвичей, удесятерить свои силы на производстве, повысить производительность труда, организовать так свой труд, чтобы высвободить для производства десятки и сотни рабочих, усилить помощь фронту, помочь доблестной Красной Армии быстрее разгромить врага.

Н. АДАМЧЕНКО.
Буйнакск. (Наш корр.).

ПО ПРИМЕРУ БАРЫШНИКОВОЙ

В нашей комсомольско-молодежной бригаде 7 человек, 5 из них комсомольцы. Включившись в социалистическое соревнование, мы взяли обязательство выполнить ноябрьское задание не меньше, как на 400 процентов. Обязательство перевыполнено. Бригада выполнила почти 7 месячных планов. Как мы этого добились?

Мы строго разбили свой труд по процессам. Я делаю заготовку, остальные работают на пошивке. Заранее обеспечивая себя всем необходимым, мы боремся за полезное использование каждой минуты. Чтобы не было простоев, мы подготавляем детали для сшивки заранее.

В результате этого, комсомольцу Османову полагается в смену сшить 14 деталей, а он сшивает по 80-85. В октябре я выполнил месячное задание на 625 процентов, а в ноябре дал 680 процентов.

Поддерживая инициативу Кати Барышниковой, мы решили освободить для производства 2 рабочих. В бригаде у нас теперь будет 5 человек, но мы обязуемся не только выполнять задание, а давать фронту продукцию сверх плана и высокого качества.

Г. ШКОЛЬНИК.
Бригадир фронтовой бригады артели «Кожевник».

Будем работать с меньшим числом рабочих

В цехе по изготовлению чувяк из отходов работает исключительно молодежь. Многие совсем недавно пришли на производство, заменив кадровых рабочих, ушедших на фронт.

Освоение процесса производства идет быстро. В этом нам большую помощь оказывают старые рабочие кожзавода.

Член бригады, Ибрагим Халилов освоил процесс за 7 дней, вместо 15 по норме. Он теперь выполняет сменные задания до 400 проц. Елизаров Миша при норме 10 пар детских чувяк делает в смену 30 и больше. Такую же норму выполняю и я. В нашей бригаде 10 человек, но мы решили работать с меньшим количеством рабочих, как Екатерина Барышникова, и выполнять производственный план.

Ольга ПЕКЕР.
Комсомолка-стахановка кожзавода.

ТРУДИМСЯ ПО-ФРОНТОВОМУ

Бригада наша интернациональная. Русские, кумыки, евреи, аварцы. Работаем мы дружно. Большое значение придаем своевременной обработке вагонов.

В ноябре нам дали срочное задание—погрузить для фронта 4.000 банок консервов. Время под погрузку установили 2 часа, но мы так расставили свои силы, что произвели погрузку за 45 минут. В другой раз к заводу подошли 4 пульмановских и 2 товарных вагона. Необходимо было разгрузить 180 тонн сахара. Железная дорога установила жесткий график разгрузки—14 часов. Прежде, чем приступить к работе, мы тщательно продумали все операции. Разгрузка была закончена за 8 часов 30 минут. Ноябрьский план бригада выполнила на 540 процентов.

Мы горячо поддерживаем почин московских фронтовых бригад и по их примеру организуем свой труд. Бригада решила освободить для завода 7 рабочих.

И. ШЕЙНКЕР.
Бригадир фронтовой бригады грузчиков консервного завода.

КОНФЕРЕНЦИЯ ОБЩЕСТВЕННЫХ КОНТРОЛЕРОВ

10 декабря состоялась первая городская конференция общественных контролеров города Махач-Кала с участием представителей профессиональных организаций, руководителей торгующих организаций и предприятий общественного питания, созванная горкомом ВКП(б) и горисполкомом. Присутствовало 400 человек.

С докладом о задачах общественных контролеров над работой торговых организаций и общественного питания выступил тов. Люкшин.

Условия Отечественной войны усложнили снабжение населения продовольствием и промышленными товарами первой необходимости. Несмотря на это, наше советское правительство для снабжения населения, бесперебойно выделяет специальные фонды, удовлетворяющие их первоочередные запросы.

Как распределяются эти фонды на местах торгующими организациями, все ли используется по назначению—это должны проверять общественные контролеры.

Там, где общественный контроль в действии, там товары идут по назначению.

Общественные контролеры завода им. М. Гаджиева—техник тов. Шмаков, мастер цеха тов. Дергачев, бухгалтер тов. Кожевникова предотвратили немало случаев незаконной продажи товаров и своими предложениями улучшили работу магазинов, столовых завода.

По сигналам общественных контролеров Дагрыбтреста группа торговых работников была привлечена к ответственности. В порту общественные контролеры тт. Загорулько, Шаляпина, Рубанович и др. помогли наладить работу в столовых и базах.

Однако, общественный контроль еще не везде в действии. Профессиональные организации, чье кровное дело—организовать и руководить общественным контролем, как своими первыми помощниками, плохо руководят этим важным участком профсоюзной работы.

На конференции выступили общественные контролеры, руководители торговых и профессиональных организаций.

Интересным было выступление общественного контролера Дагрыбтреста тов. Катама. Он рассказал об опыте своей работы.

Я,—говорит тов. Катама,—контролировал работу торговых точек рыбозавода Главный Сулак. Обо всех выявленных фактах я рассказал на производственном совещании торговых работников. Вместе мы обсудили как и что нужно сделать, чтобы улучшить обслуживание потребителей.

Тов. Панченко — председатель совета жен фронтовиков—рассказала участникам конференции о 30 активистках-женах фронтовиков, которые повседневно ведут контроль над столовыми, магазинами. Однако, говорит тов. Панченко, нередко акты, составленные нашими общественными контролерами, лежат без действия в папках работников военторга.

Общественный контролер тов. Постребишева рассказала, как руководители военфлотторга отстранили от работы общественный контроль, состоящий из жен фронтовиков, считая, что они могут обойтись и без контроля. А ведь не так давно,—говорит тов. Постребишева,—жены фронтовиков многое делали, чтобы навести порядок в столовых и торгующих организациях.

В прениях выступили также тт. Зайковский, Баринова, Борисова и др. Они обратили внимание на установление контроля за работой столовых, бытовых мастерских и работой профессиональных организаций, которые обязаны руководить массовым общественным контролем.

На конференции выступил зам. секретаря Обкома ВКП(б) тов. Даитбеков. Он поставил перед общественными контролерами ряд неотложных задач, направленных на улучшение снабжения населения продовольствием и промтоварами.

Участники первой конференции приняли письмо, обращенное ко всем работникам торгующих организаций и предприятий общественного питания республики с призывом развернуть социалистическое соревнование за образцовую работу торговой сети и столовых, за бесперебойное и культурное обслуживание населения.

Военные действия в Италии

ЛОНДОН, 11 декабря. (ТАСС). Штаб войск союзников в Северной Африке сообщает, что на фронте английской 8-й армии продолжается продвижение. Войска союзников заняли Сан-Леонардо, ожесточенные бои продолжаются южнее Ортоны. На реке Моро создано второе предмостное укрепление, несмотря на значительное сопротивление противника.

На фронте американской 5-й армии войска союзников вели успешные бои местного значения. Они закрепляли и расширяли свои позиции на некоторых важных участках местности.

10 декабря тяжелые бомбардировщики, сопровождавшиеся истребителями дальнего действия, подвергли точной и эффективной бомбардировке железнодорожные парки в Софии.

Истребители врага оказали сильное сопротивление. Несколько самолетов противника было сбито. Средние бомбардировщики атаковали железнодорожные мосты в Вентимилья (на итало-французской границе). Истребители-бомбардировщики совершили налет на Чивитавеккиа (западное побережье Италии) и подвергли точной бомбардировке гавань, а также атаковали суда у побережья Югославии.

— ⊙ —

Участие итальянского соединения в боях против немцев

ЛОНДОН, 10 декабря. (ТАСС). Радио Бари (радиостанция правительства Бадольо) передало итальянское коммюнике, в котором говорится, что первое итальянское соединение участвует в военных действиях на стороне союзников.

— ⊙ —

Действия авиации союзников

ЛОНДОН, 10 декабря. (ТАСС). Официально сообщается, что вечером 10 декабря самолеты «Москито» атаковали на бреющем полете железнодорожные и транспортные об'екты в Северо-Западной Германии.

Английские бомбардировщики совершили в ноябре 4.500 ночных самолето-вылетов и сбросили 14.500 тонн бомб, из которых 13.000 тонн — на территорию Германии. В ноябре 1942 года английская бомбардировочная авиация совершила 1.600 дневных и ночных самолето-вылетов и сбросила 2.400 тонн бомб.

— ⊙ —

Прибытие президента США Рузвельта на остров Мальта

ЛОНДОН, 10 декабря. (ТАСС). Как сообщает корреспондент агентства Рейтер с острова Мальта, туда утром 8 декабря прибыл президент США Рузвельт. Рузвельта сопровождали генерал Эйзенхауэр, адмирал Леги, специальный помощник президента Гопкинс и другие лица.

— ⊙ —

Возвращение Идена и Вайнанта в Англию

ЛОНДОН, 11 декабря. (ТАСС). Агентство Рейтер сообщает, что сегодня утром возвратились в Англию министр иностранных дел Иден и посол США Вайнант.

— ⊙ —

Решение конференции американских финнов

НЬЮ-ЙОРК, 6 декабря. (ТАСС). (Задержано доставкой). Конференция Национального Комитета американских финнов, членов профсоюзов, происходящая в Дулуте (штат Миннесота), обратилась к президенту Рузвельту с предложением об'явить войну Финляндии. Конференция призывает население Финляндии «изгнать нацистов и их лакеев из Финляндии» и создать свободное демократическое правительство Финляндии.

Участники конференции заявляют в телеграмме Рузвельту: «Ваш призыв к народам стран-сателлитов восстать против своих угнетателей непосредственно касается наших соотечественников в Европе. Мы искренне одобряем этот призыв. Мы убеждены, что только путем свержения нацистско-финской клики Рюти, Таннера и Маннергейма можно открыть путь к демократической и независимой Финляндии, поэтому мы снова предлагаем, чтобы наше правительство об'явило этой преступной клике, порабощающей население Финляндии, войну».

Конференция одобрила выдвижение кандидатуры Рузвельта на пост президента в 4-й раз.

Ответственный редактор
В. ПУТЕРБРОТ.

Даггостеатр им. М. Горького
Гастроли Государственного
кумыкского театра
12 декабря
«АЙГАЗИ»
Пьеса в 4 действиях
14 декабря
«АРШИН МАЛ-АЛАН»
Музкомедия в 4 действиях
15 декабря
«НАМУС»
Драма в 4 действиях

Кинотеатр «ТЕМП»
С 13 декабря
демонстрируется новый
художественный фильм
«ДВА БОЙЦА»
Анонс: новый
художественный фильм
«МЕЧТА»

Ввиду ликвидации Махачкалинского стройучастка Красноводской конторы Цустроя, управления и организации, имеющие претензии по расчетам к стройучастку, могут пред'явить их ликвидкому. Набережная, 8, «Морстрой», не позднее 16 декабря. После указанного срока претензии приниматься не будут.

Ликвидком.

ТРЕБУЮТСЯ:

Дагконторе Госбанка — на постоянную работу: зав. складом, завхоз, машинистки, комендант, пожарники, кочегары-истопники, конюхи, извозчики.

Об условиях договориться: Буйнакская, № 1, отдел кадров.

Дагсельхозснабу — на постоянную работу зам. гл. бухгалтера, ст. бухгалтеры, бухгалтеры, счетоводы, плановик. Часть работников обеспечивается жильем. Имеется столовая. Обращаться: Маркова, 48, телефон № 9-71.

Адрес редакции и издательства: Махач-Кала, Пушкинская, 6. Телефоны: зам. ответ. редактора и отдел партийной жизни — 1-05, ответ. секретаря — 8-04, общий — 3-22, отделов: промышленно-транспортного, военно-оборонного — 2-48, сельскохозяйственного — 7-83, писем и рабселькоров — 7-83 два звонка, выпускающего — 8-44, издательства — 1-87.

С—4815. Типография издательства «Дагестанская правда». Тираж 29.600.

Пролетарии всех стран, соединяйтесь!

ДАГЕСТАНСКАЯ ПРАВДА

№ 249 (6515)
СРЕДА
15
ДЕКАБРЯ
1943 г.
Цена 20 к.

Орган Дагестанского Обкома, Махачкалинского Горкома ВКП(б) и Верховного Совета ДАССР

Вчера войска 2-го УКРАИНСКОГО фронта, продолжая успешное наступление, в результате напряженных боев, овладели крупным экономическим центром Украины —городом ЧЕРКАССЫ—важным узлом обороны немцев на правом берегу ДНЕПРА.

Слава доблестным войскам, освободившим город ЧЕРКАССЫ!

ПРИКАЗ
Верховного Главнокомандующего
Генералу армии КОНЕВУ

Войска 2-го УКРАИНСКОГО фронта, продолжая успешное наступление, сегодня 14 декабря, в результате напряженных боев, овладели крупным экономическим центром Украины — городом ЧЕРКАССЫ — важным узлом обороны немцев на правом берегу ДНЕПРА.

В боях за овладение городом ЧЕРКАССЫ отличились войска генерал-лейтенанта КОРОТЕЕВА и летчики генерал-лейтенанта авиации ГОРЮНОВА.

Особенно отличились:

254 стрелковая дивизия полковника БУТЕНКО, 294 стрелковая дивизия полковника СЕРГЕЕВА, 7 Гвардейская воздушно-десантная дивизия полковника ДРИЧКИНА, 373 Миргородская стрелковая дивизия полковника САЗОНОВА, 293 бомбардировочная авиационная дивизия полковника ГРИБАКИНА, 304 истребительная авиационная дивизия полковника ПЕЧЕНКО, 38 зенитная артиллерийская дивизия полковника РОДИНА, 173 танковая бригада полковника КОРОТКОВА, 33 истребительная противотанковая артиллерийская бригада полковника ЕФРЕМЕНКО, 1.817 самоходный артиллерийский полк майора ЧЕПИЛЬ, 568 пушечный артиллерийский полк подполковника ШМАТКОВА, 438 истребительный противотанковый артиллерийский полк подполковника НОВИКОВА, 1.322 истребительный противотанковый артиллерийский полк майора КАРПАЧ, 17 Гвардейский минометный полк подполковника БЕЛИЧЕНКО, 490 минометный полк подполковника ЧУБРИК, 259 отдельный танковый полк полковника ЛУКЬЯНОВА, 804 ближне-бомбардировочный авиационный полк майора СЕМЕНОВА, 21 Гвардейский истребительный авиационный полк майора ЖУЙКОВА, 992 ночной легко-бомбардировочный авиационный полк полковника ДЕВЯТОВА, 556 отдельная авиационная эскадрилья капитана ПОЗДНЯКОВА, 366 инженерный батальон майора ВАСИЛЬЕВА, 135 отдельный инженерно-саперный батальон майора КРЮКОВА и 133 отдельный инженерно-саперный батальон капитана ЕМЕЛИНА.

В ознаменование одержанной победы соединениям и частям, отличившимся в боях за освобождение города ЧЕРКАССЫ, присвоить наименование «ЧЕРКАССКИХ».

Впредь эти соединения и части именовать:

254-я Черкасская стрелковая дивизия,

294-я Черкасская стрелковая дивизия,

7-я Гвардейская Черкасская воздушно-десантная дивизия,

293-я Черкасская бомбардировочная авиационная дивизия,

304-я Черкасская истребительная авиационная дивизия,

38-я Черкасская зенитная артиллерийская дивизия,

173-я Черкасская танковая бригада,

33-я Черкасская истребительная противотанковая артиллерийская бригада,

1.817-й Черкасский самоходный артиллерийский полк,

568-й Черкасский пушечный артиллерийский полк,

438-й Черкасский истребительный противотанковый артиллерийский полк,

1.322-й Черкасский истребительный противотанковый артиллерийский полк,

17-й Гвардейский Черкасский минометный полк,

490-й Черкасский минометный полк,

259-й Черкасский отдельный танковый полк,

804-й Черкасский ближне-бомбардировочный авиационный полк,

21-й Гвардейский Черкасский истребительный авиационный полк,

992-й Черкасский ночной легко-бомбардировочный авиационный полк,

556-я Черкасская отдельная авиационная эскадрилья,

366-й Черкасский инженерный батальон,

135-й Черкасский отдельный инженерно-саперный батальон,

133-й Черкасский отдельный инженерно-саперный батальон.

373-ю Миргородскую стрелковую дивизию, второй раз отличившуюся в боях с немецкими захватчиками, представить к награждению орденом КРАСНОГО ЗНАМЕНИ.

Сегодня, 14 декабря, в 18 часов столица нашей Родины МОСКВА от имени Родины салютует нашим доблестным войскам, освободившим город ЧЕРКАССЫ, — двенадцатью артиллерийскими залпами из ста двадцати четырех орудий.

За отличные боевые действия ОБ'ЯВЛЯЮ БЛАГОДАРНОСТЬ всем руководимым Вами войскам, участвовавшим в боях за освобождение города ЧЕРКАССЫ.

Вечная слава героям, павшим в борьбе за свободу и независимость нашей Родины!

Смерть немецким захватчикам!

Верховный Главнокомандующий
Маршал Советского Союза ***И. СТАЛИН.***

14 декабря 1943 г.

ОТ СОВЕТСКОГО ИНФОРМБЮРО
ОПЕРАТИВНАЯ СВОДКА ЗА 14 ДЕКАБРЯ

Войска 2-го Украинского фронта, продолжая развивать наступление, 14 декабря, в результате напряженных боев, овладели городом ЧЕРКАССЫ—важным узлом обороны немцев на правом берегу ДНЕПРА.

Западнее КРЕМЕНЧУГА наши войска продолжали наступление и овладели пунктами ШАБЕЛЬНИКИ, БОРОВИЦА, ПОГОРЕЛЬЦЫ, МОРДВА, РОСОШЕНЦЫ.

На КИРОВОГРАДСКОМ направлении наши войска вели бои с противником, в ходе которых заняли несколько населенных пунктов.

Юго-западнее МАЛИНА наши войска отбивали атаки пехоты и танков противника, в ходе которых нанесли ему большие потери в живой силе и технике. Южнее МАЛИНА наши войска оставили РАДОМЫШЛЬ.

На других участках фронта — разведка и артиллерийско-минометная перестрелка.

В течение 13 декабря наши войска на всех фронтах подбили и уничтожили 24 немецких танка. В воздушных боях и огнем зенитной артиллерии сбито 14 самолетов противника.

* * *

Войска 2-го Украинского фронта овладели городом Черкассы. Бои за Черкассы носили крайне ожесточенный характер. Немцы превратили все каменные дома города в укрепленные огневые точки. В подвалах и на чердаках засели вражеские снайперы. Противник непрерывно бросал в атаки танки с десантами автоматчиков. Борьба шла за каждый квартал, за каждую улицу. Стремясь любой ценой удержать Черкассы, противник непрерывно подбрасывал свежие резервы. Преодолевая упорное сопротивление немцев, наши войска вчера ночью начали решающий штурм города. Одновременно был предпринят обходный маневр с юга, из района вокзала и нанесен удар с островов на Днепре. Сегодня на рассвете наши бойцы полностью очистили город Черкассы от немецко-фашистских захватчиков. Противник понес огромные потери. За последние дни в боях за город уничтожено до 6.000 немецких солдат и офицеров. Захвачены трофеи и значительное число пленных.

* * *

Западнее Кременчуга наши войска продолжали наступление и овладели рядом опорных пунктов обороны немцев. Подвижной отряд Н-ской части, преследуя отступающего противника, уничтожил свыше 300 немецких солдат и офицеров и 40 автомашин с грузами. Захвачено 6 орудий на механической тяге, 30 автомашин и склад боеприпасов. На другом участке наши бойцы, продвигаясь вперед, истребили две роты гитлеровцев. Взяты пленные и трофеи.

* * *

На Кировоградском направлении части Н-ского соединения выбили немцев из нескольких населенных пунктов. На поле боя осталось до 400 вражеских трупов. Подбито и сожжено 5 немецких танков. Уничтожено 12 орудий и свыше 50 пулеметов. Захвачены у немцев 3 крупных склада с военным имуществом и боеприпасами.

* * *

Юго-западнее города Малин наши войска продолжали вести бои против крупных сил пехоты и танков противника. На одном участке немцы бросили в атаку 4 полка пехоты и до 150 танков. Ожесточенный бой длился несколько часов. Противник понес большие потери. Только на подступах к позициям одной нашей части подсчитано 600 трупов гитлеровцев и 18 подбитых немецких танков и самоходных орудий.

Наша авиация наносила удары по скоплениям войск и технике противника. В результате штурмовых и бомбардировочных действий уничтожено много танков и до 200 автомашин противника. В воздушных боях за день сбито 12 немецких самолетов.

* * *

Партизанский отряд имени Кирова, действующий в одном из районов Минской области, за месяц уничтожил и повредил до 20 железнодорожных эшелонов противника. В результате крушений разбито много вагонов и платформ с войсками и военными грузами. Другой отряд минских партизан за последние дни пустил под откос три немецких поезда. Разбито 3 паровоза и 68 вагонов и платформ. На шоссейных и грузовых дорогах советские патриоты взорвали немецкий танк, 14 автомашин и уничтожили 15 километров телефонно-телеграфной линии связи.

* * *

Пленный солдат 7 роты 73 мотополка 19 немецкой танковой дивизии Ганс Биненбеке рассказал: «Месяц назад я, в составе запасного батальона, попал на фронт и был зачислен в 7 роту 73 мотополка. С получением пополнения начались приготовления к атаке. Фельдфебель Борне устно передал нам приказ командования: «Сделать стремительный бросок, итти вперед, не взирая ни на какие жертвы. Раненым помощь не оказывать. Кто остановится на поле боя возле раненого, тот будет строго наказан». В присутствии фельдфебеля мы не произнесли ни слова. Но как только он ушел, солдаты вслух выражали свое возмущение. Они говорили: «Это зверский приказ, ранят тебя, и ты околеешь, как собака». Пока готовились к атаке, русские с большой точностью накрыли нас минометным огнем. Буквально за несколько минут рота на исходном рубеже потеряла убитыми и ранеными 56 человек. Убит был и находившийся вблизи командир 2 батальона капитан Цеппельзак. Мы потеряли половину своего состава и отошли обратно. На всех солдат, особенно из пополнения, это произвело страшное впечатление».

* * *

Жители Горищенского сельсовета, Полтавской области, рассказали о зверствах немецко-фашистских мерзавцев: «В прошлом году немцы арестовали в деревне Горишни и в соседних хуторах многих колхозников и угнали их в кременчугскую тюрьму. Вскоре все арестованные были расстреляны. От рук фашистских убийц погибли Тимофей Безуглый, Федор Черва, Анна Карабаш, Нестер Бабич, Иван Зинченко, Григорий Кищенко и другие колхозники. Большую группу молодежи гитлеровцы угнали в немецкое рабство. При отступлении фашистские погромщики сожгли больницу, зернохранилище, кузницу, а также много хозяйственных построек и жилых домов. Они переломали и уничтожили инвентарь и сельскохозяйственные машины».

Беседа тов. В. М. Молотова с г-ном Эд. Бенешем

14 декабря Народный Комиссар Иностранных Дел тов. В. М. Молотов принял Президента Чехословацкой Республики г-на Эд. Бенеша.

При беседе присутствовали Заместитель Народного Комиссара Иностранных Дел тов. А. Е. Корнейчук, Посол СССР при Правительстве Чехословацкой Республики тов. В. З. Лебедев, Посол Чехословацкой Республики в СССР г-н Зд. Фирлингер и Начальник Кабинета Президента г-н Я. Смутный.

Последние известия

Военные действия в Италии

НАЛЕТЫ НА ГЕРМАНСКИЕ ОБ'ЕКТЫ В ЮГОСЛАВИИ

ЛОНДОН, 14 декабря. (ТАСС). Штаб войск союзников в Северной Африке сообщает, что войска союзников, действующие на Адриатическом побережье, отбили несколько контратак противника, причинив ему потери. На центральном участке фронта английской 8-й армии индийские войска продвинулись вперед и взяли пленных.

13 декабря средние бомбардировщики авиации союзников произвели налеты на германские об'екты в Сплите и Шибенике (Югославия). В Сплите был подожжен склад горючего, в Шибенике отмечены прямые попадания в товарную станцию.

Два самолета союзников не вернулись на свою базу.

РАСТЕТ И КРЕПНЕТ ДРУЖБА НАРОДОВ СССР И ЧЕХОСЛОВАКИИ

12 декабря 1943 года в Москве был подписан Договор о дружбе, взаимной помощи и послевоенном сотрудничестве между Союзом Советских Социалистических Республик и Чехословацкой Республикой. Этот Договор отвечает интересам развития традиционной дружбы между СССР и Чехословакией. Дружба эта прошла через великие испытания, она окрепла и закалилась в огне освободительной войны свободолюбивых народов против злейшего врага человечества — гитлеровской Германии. Дружба между народами Советского Союза и Чехословакии нашла свое выражение еще в договоре о взаимной помощи, подписанном в Праге 16 мая 1935 года. Этот Договор был заключен перед лицом нараставшей угрозы агрессии со стороны гитлеровской Германии, поставившей своей целью порабощение Европы и всего мира и, в первую очередь, уничтожение славянских народов и государств.

Чехословацкая республика стала одной из первых жертв разбойничьей агрессии Гитлера, который использовал для осуществления своих захватнических планов пресловутую политику Мюнхена, означавшую отказ от сопротивления гитлеровской агрессии и фактического ее поощрения.

Чехословакия полностью испытала на себе губительные последствия этой политики тогдашних руководителей ведущих западно-европейских держав. Немецко-фашистские разбойники вместе с правителями Венгрии и Польши вначале отторгнули ряд областей Чехословакии, а вслед за тем гитлеровцы преступно захватили всю территорию Чехословацкой Республики, пытаясь огнем и мечом подавить свободолюбивый дух чехословацкого народа, его любовь и преданность своей родине.

Советский Союз никогда не признавал решений, принятых в Мюнхене, нанесших удар суверенным правам чехословацкого народа, нарушивших неприкосновенность и целостность территории Чехословацкой Республики. Советский Союз всегда был неизменно верен своей дружбе к чехословацкому народу, трагическая судьба которого глубоко волновала советских людей.

С удовлетворением встретил советский народ подписанное 18 июля 1941 года в Лондоне Советско-Чехословацкое Соглашение о совместных действиях в войне против Германии, как символ боевой дружбы обоих народов.

На основе этого Соглашения Правительство Советского Союза дало свое согласие и оказало помощь и содействие в деле создания на территории СССР национальных чехословацких воинских частей, уже проявивших себя со всей доблестью на отдельных участках советско-германского фронта.

Договор о дружбе, взаимной помощи и послевоенного сотрудничества, подписанный ныне, является важным этапом в развитии традиционной дружбы народов Советского Союза и Чехословакии.

Этот Договор призван изменить и дополнить в соответствии с новой обстановкой прежние договоры и соглашения. Вместе с тем он закладывает прочный фундамент для упрочения дружбы и сотрудничества в послевоенный период. Весь Договор проникнут непоколебимой решимостью Договаривающихся Сторон добиться полного разгрома общего врага и не допустить в будущем возможности повторения агрессии со стороны Германии и всех тех государств, которые связаны с ней в актах агрессии в Европе.

Непримиримость к немецким захватчикам, твердая вера в победу выражены в обязательствах обеих сторон «не вступать в период нынешней войны в какие-либо переговоры с гитлеровским правительством или с каким-либо иным правительством Германии, которое не отказывается ясно от всяких агрессивных намерений, и не вести переговоров и не заключать без взаимного согласия какого-либо перемирия или мирного договора с Германией или каким-либо иным государством, связанным с ней в актах агрессии в Европе».

Участники совместной борьбы за мир в довоенный период, боевые товарищи по оружию в ныне идущей войне—Советский Союз и Чехословакия,—согласившись взаимно об'единиться в политике постоянной дружбы и дружественного послевоенного сотрудничества, так же, как и взаимной помощи, закладывают уже сейчас основы для немедленного и эффективного отпора и противодействия всяким попыткам возрождения старой, грабительской, разбойничьей политики «наступления на Восток» со стороны Германии и ее сообщников в Европе.

Как указал в своей речи при подписании Договора Председатель Президиума Верховного Совета СССР тов. М. И. Калинин, «Договор закладывает прочный фундамент для послевоенного сотрудничества наших народов и для пресечения всяких попыток со стороны Германии вернуться к своей старой грабительской политике «наступления на Восток» — «Дранг нах Остен». Этой захватнической политике германского империализма народы наших стран должны противостоять всеми своими силами». СССР и Чехословакия, связанные общей целью, имеющие общую государственную границу, располагают необходимыми возможностями для успешного осуществления этой исторической задачи. В силу этого, Высокие Договаривающиеся Стороны берут на себя взаимные обязательства немедленно оказать «Договаривающейся Стороне, вовлеченной, таким образом, в военные действия, всяческую военную и другую поддержку и помощь, находящиеся в ее распоряжении».

Из этих взаимных обязательств логически вытекает содержание статьи пятой Договора, согласно которой ни одна из Сторон не может заключать какого-либо союза и принимать участие в какой-либо коалиции, направленных против другой Договаривающейся Стороны.

Политика постоянной дружбы лежит в основе не только военных обязательств, предусматриваемых Договором, но и в программе тесного сотрудничества в мирное время, после завоевания победы. Прочность этой дружбы обеспечивается взаимным уважением к независимости и суверенитету каждой из Договаривающихся Сторон, равно как и невмешательством во внутренние дела друг друга.

Договор предусматривает развитие в возможно более широких масштабах экономических отношений между обеими странами и оказание друг другу всякой возможной экономической помощи после войны.

Как и подписанный в свое время англо-советский Союзный договор, Договор о дружбе, взаимной помощи и послевоенном сотрудничестве между СССР и Чехословакией заключен сроком на 20 лет.

Важное значение имеет Протокол к Договору, по которому с согласия обеих Договаривающихся Сторон к Договору может присоединиться также такая третья страна, которая граничит с СССР или Чехословацкой Республикой и представляет в этой войне об'ект германской агрессии.

Советско-Чехословацкий Договор не только укрепляет дружественное сотрудничество между обеими странами, но и вносит существенный вклад в дело обеспечения всеобщей безопасности. Как заявил в своей речи при подписании Договора Президент Чехословацкой Республики г-н Эд. Бенеш, «этот Договор является одним из звеньев будущего строя, который будет благотворен для нас и всех наших союзников и поможет укрепить мир в Европе».

Заключенный вскоре после исторической Конференции руководителей трех союзных Держав — Советского Союза, Соединенных Штатов Америки и Великобритании — Советско-Чехословацкий Договор является одним из звеньев общей борьбы свободолюбивых народов против гитлеровской агрессии, орудием борьбы за прочный послевоенный мир и всеобщую безопасность. Он отвечает интересам всех свободолюбивых народов и является ценным вкладом в общее дело союзников.

Боевое содружество СССР и Чехословакии будет способствовать приближению конца войны, освобождению порабощенных Гитлером европейских стран. Еще 3 июля 1941 года вождь народов Советского Союза товарищ И. В. Сталин указал, что целью нашей всенародной Отечественной войны против фашистских угнетателей «является не только ликвидация опасности, нависшей над нашей страной, но и помощь всем народам Европы, стонущим под игом германского фашизма».

Советско-Чехословацкий Договор заключен в знаменательный момент развития войны. Конференция в Тегеране утвердила военные планы союзных Держав, наметила масштабы и сроки операций против гитлеровской армии, которые будут предприняты с востока, запада и юга. Предстоит беспощадное и нарастающее наступление союзных армий против немецко-фашистских орд.

Героическая борьба Красной Армии, принявшей на себя удар всей военной машины Гитлера, сорвала людоедские планы германского империализма, который хотел уничтожить славянские народы, растоптать их культуру и установить кровавое господство немецких рабовладельцев на славянских землях. В грядущей великой битве за окончательный разгром врага славянские народы сыграют выдающуюся роль.

Близится желанный час победы и расплаты с врагом за все его злодеяния. Доблестная Красная Армия под водительством великого Сталина наносит жестокие сокрушительные удары по врагу. Плечом к плечу с Красной Армией геройски сражаются славные сыны чехословацкого народа. Многие из них являются кавалерами наших боевых орденов. Среди них уже имеются Герои Советского Союза. Указом Президиума Верховного Совета СССР 1-я отдельная чехословацкая бригада в СССР награждена орденом Суворова 2-й степени. Под Киевом и на других участках фронта проливали чехословацкие воины свою кровь. Они знали, что, сражаясь за Киев, они сражаются за свою родную Прагу.

Договор, подписанный 12 декабря, открывает широкие перспективы для дальнейшего развития боевого содружества СССР и Чехословакии в войне и для плодотворного сотрудничества после завоевания победы.

Дружба народов Советского Союза и Чехословацкой Республики растет и крепнет.

(Передовая «Правды» за 14 декабря)

Заявление Губерта Рипка в связи с подписанием советско-чехословацкого Договора

ЛОНДОН, 14 декабря. (ТАСС). Агентство Рейтер сообщает, что исполняющий обязанности министра иностранных дел Чехословакии д-р Губерт Рипка сделал вчера в Лондоне следующее заявление:

«Заключенный в Москве чешско-русский пакт кладет конец бумажным проектам, которые намечали создание разнородных федераций «средних зон», из которых сегодняшние друзья и враги одним росчерком пера на конференции или за круглым столом могли бы создать в будущем некоторого рода санитарный кордон. Московский Договор является первой конструктивной основой для союза мощной Советской России с другими центрально-европейскими государствами.

В отличие от западных стран Чехословакия в прошлом не рассматривала большевистскую революцию как препятствие к возвращению России в Европу. Наоборот, она считала ее великой исторической возможностью для России, возрожденной и идущей в авангарде прогресса Европы, полностью участвовать в европейском сотрудничестве.

В меморандуме президенту Вильсону профессор Томаш Масарик в 1917 году правильно определил великое изменение, происшедшее в России, когда он писал: «Большевики останутся у власти дольше, чем это предполагают их противники... Все малые государства на Востоке нуждаются в сильной России, так как в противном случае они окажутся отданными на милость немцам». Это оставалось основным принципом чехословацкой внешней политики. Уверенность в том, что любая будущая германская агрессия на Востоке обречена на провал, так как она встретится с союзом между Советской Россией и другими государствами Центральной Европы, получила особое выражение в чехословацко-русском договоре.

Приложенный к Договору протокол выражает желание обеих сторон вести переговоры о заключении подобных договоров с теми соседями, которые этого пожелают. Если Польша выскажет такое желание, то путь к заключению трехстороннего пакта будет открыт. Пакт реализовал давнишнее стремление чехословацкого народа к прямому союзу с Россией. Он является не только главным инструментом для противодействия наступлению пангерманизма в самом его начале, но также и конструктивным элементом, служащим обеспечению мира и безопасности всей Европы».

СООБЩЕНИЕ
Чрезвычайной Государственной Комиссии

по установлению и расследованию злодеяний немецко-фашистских захватчиков и их сообщников и причиненного ими ущерба гражданам, колхозам, общественным организациям, государственным предприятиям и учреждениям СССР

О зверствах немецко-фашистских захватчиков в г. Харькове и Харьковской области

После изгнания немецко-фашистских захватчиков из города Харькова и Харьковской области в Чрезвычайную Государственную Комиссию по установлению и расследованию злодеяний немецко-фашистских захватчиков и их сообщников стали поступать материалы о том, что в период оккупации города Харькова и Харьковской области германское командование и гестаповцы в лице: командира дивизии СС «Адольф Гитлер»—обергруппенфюрера **Дитрих**, командира дивизии СС «Мертвая голова»—генерал-лейтенанта **Симон**, начальника харьковской зондеркоманды СД—штурмбанфюрера **Ханевиттер**, начальника группы тайной полевой полиции города Харькова — комиссара полиции **Кагхан**, начальника 560 группы тайной полевой полиции—комиссара полиции **Мериц**, заместителя начальника группы германской тайной полевой полиции г. Харькова—секретаря полиции **Вульф**, чиновника группы тайной полевой полиции в г. Харькове **Рецлав** Рейнгарда, офицера контрразведки германской армии **Лангхельд** Вильгельма, заместителя командира роты СС **Риц** Ганса, при участии предателя—шофера харьковской зондеркоманды СД **Буланова М.** —зверски истребили посредством отравления окисью углерода в «душегубках», расстрелов и повешений десятки тысяч советских граждан, в том числе женщин, стариков, детей и раненых красноармейцев, находившихся на излечении в госпиталях города Харькова, а также арестованных, содержавшихся в тюрьмах гестапо.

По поручению Чрезвычайной Государственной Комиссии советскими органами Харькова и Харьковской области была произведена проверка поступивших материалов о зверствах немецко-фашистских захватчиков, в результате чего было установлено, что в различных местах города Харькова и Харьковской области закопаны десятки тысяч трупов советских граждан, отравленных окисью углерода в «душегубках», расстрелянных и сброшенных в ямы гестаповцами.

Медицинскими экспертами—кандидатом медицинских наук **Прозоровским**, профессором **Смольяниновым**, старшим научным сотрудником **Семеновским** и военврачами **Притворовым**, **Городниченко** и **Якуша**, в результате осмотра и вскрытия значительного количества трупов советских граждан, обнаруженных в различных местах города Харькова и Харьковской области, а также изучением материалов, поступивших в Чрезвычайную Государственную Комиссию о злодеяниях немецко-фашистских захватчиков, установлено, что все они немецко-фашистскими палачами были умерщвлены посредством отравления окисью углерода в «душегубках» или расстреляны.

Чрезвычайной Государственной Комиссией все поступившие к ней в различное время материалы о зверствах немецко-фашистских захватчиков в городе Харькове и Харьковской области были в течение ноября с. г. переданы прокурору Союза ССР для расследования и привлечения виновных к уголовной ответственности.

Совещание работников народного образования в Обкоме ВКП(б)

Позавчера в зале заседаний Обкома ВКП(б) состоялось совещание заведующих районными отделами народного образования и директоров педагогических училищ республики.

На совещании присутствовали секретари Обкома ВКП(б) т. Алиев А. и т. Аликберов, председатель Президиума Верховного Совета ДАССР т. Тахтаров и председатель Совнаркома ДАССР т. Данилов.

Совещание обсудило ряд вопросов, связанных с улучшением работы по народному просвещению.

Заведующие районо — Ахвахского, Акушинского, Дербентского, Тляротинского, Чародинского, Бабаюртовского, Сергокалинского и других рассказали о работе школ, вскрыли причины, мешающие широкому развертыванию народного образования.

В ряде районов наблюдается слабый охват детей школьного возраста учебой, отсев учащихся, недостаток педагогических кадров, невозвращение в школы педагогов, занятых на другой работе, плохое бытовое обслуживание учителей. Все причины этих недостатков были подвергнуты тщательному обсуждению, сделаны выводы по их устранению в свете решений Совнаркома РСФСР, бюро Обкома ВКП(б) и Совнаркома ДАССР.

Товарищи Алиев А., Тахтаров и Данилов в своих выступлениях призвали руководящих работников народного образования с еще большей ответственностью отнестись к воспитанию подрастающего поколения, улучшению работы школ, постоянно руководя ими, правильно направляя их деятельность, быть активными проводниками в жизнь решений партийных и советских организаций, направленных на улучшение работы школ республики.

Предприятия, выполнившие годовой план

Коллектив треста «Дагнефть» — управляющий т. **Абдулжанов**, парторг ЦК ВКП(б) т. **Мешков** — выполнил годовой план по добыче нефтепродуктов на 108,5 процентов. Себестоимость снижена на 2 процента.

* * *

Дагкоопинсоюз — председатель тов. **Байбориев**, секретарь парторганизации тов. **Чернобродова** — досрочно выполнил годовой план, дав дополнительной продукции на 544 тысячи рублей.

В нынешнем году из отходов промышленности и местного сырья впервые организована в массовом производстве выработка сафьяновой кожи при использовании местных дубителей и красок, спичек, веревок. Из отходов шерстяной пряжи вырабатываются жакеты, варежки, носки, платки. Разрабатывается для применения в производстве местная красящая глина, заменяющая анилиновые краски, организована выработка местного сукна и т. д.

Производительность труда возросла за 11 месяцев на 45 процентов, себестоимость продукции в сравнении с прошлым годом снижена на 2,2 процента. Артели Дагкоопинсоюза дали только за 9 месяцев накопления 1 миллион 141 тыс. рублей.

* * *

Рыбозавод Главный Лопатин — директор тов. **Акилин**, секретарь парторганизации т. **Терехин** — выполнил годовой план добычи рыбы на 121,7 процента.

Коллектив рыбозавода обязался к концу IV квартала добыть в Сталинский фонд победы двадцать тысяч пудов высококачественной рыбы.

МЕСЯЧНИК УСИЛЕНИЯ ПОМОЩИ СЕМЬЯМ ФРОНТОВИКОВ

ДЫЛЫМ. Колхозники и колхозницы, рабочие и служащие Казбековского района собрали в фонд помощи семьям фронтовиков 30 тысяч рублей деньгами, сотни килограммов кукурузы и картофеля, десять голов свиней и три овцы, 115 овчин, 17 кож, 60 килограммов шерсти и 32 пары детской обуви.

Пример в этой работе показал колхоз им. Ворошилова. Здесь собрано 100 овчин, 10 кож, 10 голов свиней, 50 килограммов шерсти и пять тысяч рублей денег.

Чутко отнеслись к нуждам семей фронтовиков колхозники сельхозартели «Пятилетка в четыре года». Они собрали 80 пар детской обуви. 28-ми семьям выдано по 25 килограммов зерна и т. д.

АЛИЕВ.

* * *

СЕРГОКАЛА. Более 24-х тонн зерна и 20 тысяч рублей денег уже выдано нуждающимся семьям фронтовиков в Сергокалинском районе.

Одновременно продолжается сбор средств и продуктов в фонд дальнейшего усиления помощи семьям защитников Родины. В ходе месячника собрано, помимо розданных, 26 тонн зерна, около двух с половиной тонн мяса, сыра и фруктов, 20 пар обуви, завезено три тысячи кубометров дров и 2.300 центнеров кормов. Обработано для семей фронтовиков 256 гектаров приусадебных участков. Часть площади засеяна озимыми культурами.

Секретарь РК ВКП(б)
М. АБДУЛЛАЕВ.

О проведении новогодних елок и организации отдыха школьников в зимние каникулы

Президиум ВЦСПС обязал центральные комитеты профсоюзов организовать в зимние каникулы общегородские новогодние елки для детей рабочих и служащих в Москве, Ленинграде, Харькове, Сталино, Ростове, Ворошиловграде, Сталинграде, Куйбышеве, Свердловске и других городах.

Наряду с этим предложено устраивать для детей утренники, киносеансы, встречи с участниками Отечественной войны, учеными, писателями и стахановцами, выступления художественной самодеятельности, массовые военно-спортивные игры, походы и прогулки на лыжах. В рабочих поселках и при общежитиях устраиваются катки и снежные горки.

На время зимних каникул школьники, нуждающиеся в лечении и отдыхе, будут направлены в дома отдыха и санатории профсоюзов. В первую очередь путевки получат дети, отцы которых находятся на фронте, а матери заняты на производстве. (ТАСС).

Плоды безответственности

Вся наша Родина взволнованно ждет часа и минуты, когда раздастся голос диктора, предупреждающего о том, что через некоторое время будет передано важное сообщение. Трудящиеся знают, что в этом важном сообщении—в Приказе Верховного Главнокомандующего будет сообщено о новых успехах Красной Армии, о новых героических делах наших доблестных войск.

10 декабря, в 5 часов 30 минут вечера вся советская страна слушала Приказ Верховного Главнокомандующего Маршала Советского Союза товарища Сталина о занятии войсками 2-го Украинского фронта города Знаменка — важнейшего железнодорожного узла. Кончилась передача, отгремели салюты Родины, а трудящиеся Махач-Кала так и не узнали в этот день об очередной крупной победе Красной Армии. По вине руководителей Даградиокомитета (председатель тов. Темирханов) они были лишены возможности услышать радостную весть, так как в это время по городской радиосети шла местная музыкальная передача, кстати сказать, очень низкого качества.

Сделал ли после этого председатель радиокомитета тов. Темирханов для себя соответствующие выводы? Нет, не сделал. Как видно, это ничему не научило и работников радиокомитета.

Вчера, в 6 часов вечера вновь Приказ Верховного Главнокомандующего известил советский народ об огромной победе Красной Армии—занятии города Черкассы. И опять по вине руководителей Даградиокомитета трудящиеся Махач-Кала были лишены возможности полностью прослушать приказ. Когда московский диктор читал первую часть приказа, в это время по махачкалинской городской радиосети передавался концерт художественной самодеятельности. Певица печалилась о каких-то черных глазах, о какой-то неведомой маме, ее сменил оркестр, исполнявший танго «На пляже». И только, когда позвонили в студию и сообщили о важной передаче, прервали концерт и включили Москву. Но было поздно: диктор заканчивал чтение приказа.

К сожалению, эти факты не единичны. За последнее время работа Дагестанского радиокомитета вызывает вполне справедливое возмущение радиослушателей. Небрежность в работе привела к тому, что стало системой нарушение сетки передач, включение с опозданием московских «Последних известий» и других важнейших передач. Однако, часто время для местного вещания занимается недоброкачественными, низкопробными передачами и концертами.

Все это результат безответственности, которую проявляют работники радиокомитета. Как известно, нерадивость, безответственность в радиовещании могут принести серьезный политический вред. Думают ли об этом работники Дагестанского радиокомитета?

— ⊙ —

ПОДАРКИ ФРОНТОВИКАМ

БУЙНАКСК. (**По телефону**). Трудящиеся Буйнакского района решили отправить фронтовикам два вагона новогодних подарков. В районе широко развернулся сбор продовольствия и средств. Уже поступило несколько сот литров вина, 2 тонны печенья и сухарей, полтонны копченого мяса, 3.500 банок разных консервов, полтонны орех, 200 кур.

Денег собрано на приобретение подарков — 141.537 рублей.

Колхозник-комсомолец Абакар Устарханов из аула Эрпели сдал в фонд подарков кабана весом в 100 килограммов.

Колхозники сел. Н-Дженгутай собрали для отправки на фронт 100 килограммов мяса, 61 кг. орех, 10 кг. топленого масла, 200 яиц, 30 кур, 12 кг. сыра.

„НАМУС“

(Премьера Государственного кумыкского театра)

Замечательная пьеса армянского классика Ширванзаде «Намус» помогла кумыкскому театру создать интересный и волнующий спектакль. Эта постановка отчетливо показывает творческий рост актеров, особенности их дарований, а также свидетельствует о том, что при наличии хорошего репертуара кумыкский театр может решать большие и сложные творческие задачи. Следовательно, речь идет об отставании дагестанской драматургии от роста кумыкского театра, превратившегося в серьезный творческий коллектив.

Великий актер и режиссер нашего времени Константин Сергеевич Станиславский писал: «Чтобы завладеть зрителем без интересной фабулы и без эффективной игры актеров, надо увлечь его духовной и литературной стороной произведения». Если кумыкский театр постановками пьес местных авторов все же сумел «завладеть зрителем», то это об'ясняется не «духовной и литературной стороной» этих произведений, а «эффектной игрой» артистов, особенно таких, как Барият Мурадова, С. Джетере, А. Курумов и др.

Целостность и единство всех элементов, составляющих произведение Ширванзаде, способствуют тому, что каждое действие спектакля протекает в обстановке все нарастающей напряженности. И ведущие актеры театра своей блестящей игрой заставляют зрителя на время забыть о том, что все это происходит на сцене, а не в реальной жизни.

Страстно влюбленные друг в друга, Сусанна и Сейран проводят дни в обстановке полной гармонии и согласованности. Волей своих почтенных родителей они были обручены с детства и, казалось, ничто не могло препятствовать их об'единению. Но увы, недолго было им суждено наслаждаться счастьем любви. Во время одной из встреч их застал отец Сусанны—старый самодур Бархудар. По его мнению дерзкий Сейран сильно задел его, Бархудара, «намус» — честь, и он решил разорвать все узы, связывающие эти два семейства. К ужасу своей жены и родителей Сейрана, возмущенный Бархудар об'явил недействительным «договор» об обручении дочери с недостойным молодым человеком. Сейран продолжал любить свою Сусанну. Но судьба вскоре преподнесла ему удар — Сусанну выдали замуж за Рустама, богатого и влиятельного человека. После свадьбы Рустам уехал «в чужие края» по своим делам.

Однажды, в холодную зимнюю ночь, к Рустаму собираются приятели, которых он радушно встречает и щедро угощает. Их покой нарушается появлением неизвестного странника. Он не присоединяется к ним, садится в угол и на приглашения и вопросы отвечает злобными остротами. Наконец, оскорбленный Рустам выясняет личность непрошенного гостя,—им оказался Сейран. Чтобы оскорбить Рустама, Сейран сказал, что он видел на груди Сусанны родимое пятно и что это доказывает их былую близость. Убитый горем и опозоренный Рустам, немедленно возвращается домой и, после мучительного допроса жены, ударом кинжала убивает ее. В это время неожиданно появившийся Сейран, увидев труп любимой им Сусанны, в замешательстве говорит, что родимое пятно не он видел, а его мать. Полупомешанный Сейран, стоя над трупом любимой Сусанны, проклинает старый мир, «намус» и адаты, он обрушивается на все устои несправедливого социального строя и кончает самоубийством.

Такова трагедия двух молодых сердец, загубленных старым миром, миром чудовищных несправедливостей.

Заслуженная артистка РСФСР и народная артистка ДАССР Бариат Мурадова глубоко прочувствовала и правдиво передала трагическую жизнь Сусанны. Мурадова обладает удивительной силой переживаний, что является счастливым сочетанием яркого таланта с упорной работой над ролью.

В первом действии Сусанна живет в атмосфере, так сказать, чистой влюбленности. При встрече с Сейраном она робеет и смущается, в то же время испытывает величайшее душевное наслаждение. Бариат Мурадова, со свойственным ей приятным юмором, передает все эти тончайшие оттенки переживаний влюбленной молодой девушки. Переходя от одного состояния к другому, прямо противоположному, актриса находит новые приемы, вытекающие из создавшегося положения.

Во втором действии мы видим Сусанну (Бариат) на ее злосчастной свадьбе, явившейся крушением последних надежд на спасение. Тяжкие страдания некогда веселой и беззаботной Сусанны актриса передает с большой эмоциональной силой. Но все же мастерство Мурадовой высшей точки своей достигает в четвертом действии, где она, поистине блестяще проводит последнюю сцену. Здесь актриса особенно обаятельна и драматична.

Постановщик спектакля и исполнитель роли Рустама, заслуженный артист Крымской АССР С. Джетере, показал себя, как сильный и темпераментный драматический актер. Его энергичные движения, внушительный голос, умение передавать состояние исступления и отчаяния создали реальный образ жестокого Рустама, человека, извращенного уродливой социальной жизнью.

В игре Джетере вы не найдете ни малейшей «театральности», что свидетельствует о зрелом мастерстве опытного актера. Благодаря таланту и кропотливому труду, Джетере создал законченный сценический образ одного из главных персонажей драмы Ширванзаде.

По замыслу автора и стечению обстоятельств Сейран является весьма сложным типом. Поэтому раскрытие его образа потребовало от актера всесторонней упорной работы над ролью. Именно такую творческую работу и провел народный артист ДАССР Алим Курумов, прежде, чем приступить к исполнению этой роли.

Если в первом действии Курумов, играя Сейрана, показывает похождения жизнерадостного и дерзкого юноши, то в третьем действии перед зрителем встает философствующий отщепенец. Это уже романтическая фигура. Первого Сейрана может играть каждый, более или менее одаренный актер, а для того, чтобы воссоздать образ второго Сейрана, презирающего окружающие его пошлости и восстающего против «мнений света» — для этого нужно быть актером выдающихся способностей. Таким актером и является Алим Курумов—один из лучших мастеров кумыкского театра.

Благодаря игре Курумова, сцена встречи Сейрана с Рустамом и его друзьями производит потрясающее впечатление. Невыносимые душевные муки довели Сейрана до состояния безразличия ко всему, но иногда он как бы просыпается и острее ощущает свое горе. В движениях и репликах Сейрана (Курумова) все это раскрывается настолько глубоко и правдиво, что зрителем воспринимается как реальная действительность, вызывая сочувствие и сострадание.

Сильное впечатление производит Курумов даже тогда, когда он играет без слов и движений. Презрительно глядя на Рустама и его окружение, Сейран сидит в углу и в течение нескольких минут не произносит ни единого слова, не шевелит ни одним мускулом. Но он не молчит, а играет, и как играет! Наблюдая за Сейраном—Курумовым, невольно вспоминаешь слова гениального русского актера М. С. Щепкина, о том, что «...на сцене нет совершенно молчания. Когда тебе говорят, ты слушаешь, но не молчишь... И сохрани тебя бог—взглянуть в это время в сторону и посмотреть на какой-нибудь посторонний предмет,—тогда все пропало. Этот взгляд в одну минуту убьет в тебе живого человека, выбросит тебя из действующих лиц пьесы...». Игра Курумова в полной мере отвечает этому требованию великого актера.

В последнем, четвертом, действии Сейран, стоя над трупом Сусанны, произносит слова, обличающие и проклинающие старый мир, с его дикими обычаями и несправедливостью. И этот монолог определяет звучание всего спектакля.

Заслуживает внимания игра артистов: Алхазова (Бархудар), Е. Легоменидзи (Сюсенбер), П. Санджуровой (Гюлназ), У. Сафаралиевой (Сенем), и Ш. Абдуллаева (Мартирос). Наряду с исполнителями главных ролей, эти артисты своей вдумчивой и живой игрой обеспечили успех спектакля.

«Намус» относится к лучшим постановкам кумыкского театра. Этот спектакль поучителен во многих отношениях и, прежде всего, он напоминает дагестанским драматургам об их неотложных задачах в области создания полноценных художественных произведений для растущих театров нашей республики.

Камиль СУЛТАНОВ.

НАЛЕТЫ АВИАЦИИ СОЮЗНИКОВ

ЛОНДОН, 14 декабря. (ТАСС). Официально сообщается, что 13 декабря крупные соединения американской авиации совершили налет на об'екты в Северо-Западной Германии. В воздушных боях было уничтожено 15 вражеских истребителей. Во второй половине дня другая группа самолетов подвергла бомбардировке вражеский аэродром вблизи Амстердама. Не вернулось на свои базы 9 самолетов.

В ночь на 14 декабря английские бомбардировщики совершили налет на Западную Германию.

— ⊙ —

Создание в Италии добровольческих частей для борьбы против Германии

ЛОНДОН, 14 декабря. (ТАСС). Агентство Рейтер передает, что итальянский генеральный штаб создал добровольческие отряды для борьбы против Германии. В эти отряды зачисляются лица в возрасте до 33 лет, еще не призванные в армию. Срок службы в отрядах — до окончания войны против Германии.

— ⊙ —

15.000 партизан на острове Крит

ЖЕНЕВА, 14 декабря. (ТАСС). Швейцарская газета «Курьер де Женев» сообщает, что на Крите действуют около 15 тысяч греческих партизан. Они пользуются широкой поддержкой населения, которое предоставляет им убежища, снабжает их продовольствием и одеждой и дает им ценные сведения о передвижениях германских оккупационных войск. Производя налеты на транспортные колонны и склады врага, партизаны обеспечивают себя достаточным количеством патронов, гранат и автоматического оружия. В хорошо защищенных местах они создали склады, обеспечивающие им достаточное снабжение.

— ⊙ —

Крупная антигерманская диверсия в Норвегии

ЛОНДОН, 14 декабря. (ТАСС). По сведениям, полученным из Норвегии, в ночь на 22 ноября трое неизвестных проникли на территорию трансформаторного отделения Арендагальского металлургического завода в Эйдехавне. Устранив охрану, нападавшие взорвали динамитом все без исключения трансформаторы и затем скрылись.

По сведениям, полученным Норвежским телеграфным агентством из Осло, гитлеровцы арестовали в районе Эйдехавна около 20 человек, в том числе несколько инженеров. Предполагают, что эти аресты произведены в связи с диверсией.

— ⊙ —

НЕУКЛЮЖИЕ МАНЕВРЫ ВЕНГЕРСКОГО ДИПЛОМАТА

СТОКГОЛЬМ, 13 декабря. (ТАСС). В журналистских кругах Стокгольма отмечают, что венгерская дипломатическая миссия в шведской столице, возглавляемая новым венгерским посланником Уллейн-Ревицким, развивает активную пропагандистскую деятельность. По инициативе Уллейн-Ревицкого в ноябре в Стокгольме было создано так называемое «Шведское информационное бюро по вопросам Юго-Восточной Европы», которое фактически является пропагандистским центром венгерской миссии.

В своей «информации» и других материалах, рассылаемых газетам, агентствам, иностранным корреспондентам и миссиям, «бюро» усиленно пропагандирует одну и ту же мысль, что Венгрия будто бы «случайно» вступила в войну на стороне гитлеровской Германии, что сделано это было будто под угрозой оккупации Венгрии немцами и т. д.

В здешних журналистских кругах подобная деятельность венгерской миссии рассматривается, как новая неуклюжая попытка обелить венгерскую правящую клику и преуменьшить ответственность Венгрии за совершенные преступления в качестве сателлита гитлеровской Германии.

Извещение

17 декабря, в 7 час. вечера, в горпарткабинете, для докладчиков и агитаторов, состоится инструктивный доклад на тему: «Сталин — великий полководец».

Горком ВКП(б).

Ответственный редактор
В. ПУТЕРБРОТ.

ОБЩЕСТВЕННЫЙ СМОТР ОРГАНИЗАЦИИ ТРУДА НА ПРЕДПРИЯТИЯХ МАХАЧ-КАЛА

В ответ на исторический доклад товарища Сталина на предприятиях, транспорте и в кустпромартелях города Махач-Кала с новой силой развернулось социалистическое соревнование. Коллективы предприятий города взяли на себя новые повышенные социалистические обязательства по увеличению выпуска продукции для Красной Армии и страны.

С меньшим количеством рабочих — давать больше продукции, не только выполнять, но и перевыполнять производственные задания—это главная задача, которую ставит перед собой каждый производственный коллектив.

Чтобы лучше справиться с этими задачами, по решению горкома ВКП(б) на предприятиях города проводится общественный смотр организации труда и быта рабочих, который призван помочь выявить и использовать все возможности для четкой организации производства, для еще большего повышения производительности труда.

Первые итоги показывают, что там, где общественный смотр организован по-настоящему, где к участию в нем привлечены широкие массы рабочих и инженерно-технических работников, там не замедлили сказаться результаты.

По неполным данным, в цехах, бригадах и участках предприятий города создано 90 смотровых бригад, в них принимали участие более 600 человек. На ряде предприятий общественный смотр организации труда и быта стал подлинно массовым. За несколько дней смотровые бригады собрали около 400 предложений по улучшению организации труда и быта. С каждым днем приток предложений увеличивается.

Хорошо организовали проведение смотра на заводе им. Магомеда Гаджиева, в порту, в судоремонтных мастерских Каспфлота, на рыбоконсервном заводе, в Горпромкомбинате и других. Правильно поступили партийные и профсоюзные организации завода им. Гаджиева и махачкалинского порта, которые проведение смотра тесно увязали с агитационно-массовой работой. На открытых партийных собраниях, на совещаниях производственного актива они обсуждали, как лучше провести смотр. В цехах, бригадах и участках агитаторы глубоко раз'ясняют задачи смотра. Лозунги и плакаты призывают к широкому участию в смотре всего коллектива.

В начале смотра на заводе им. Гаджиева поступило 13 предложений. Одно из внедренных предложений освободило на одном участке трех рабочих. Другое предложение дает увеличение производительности труда и ликвидирует брак при заливке и изготовлении моделей. По одному из предложений на заводе из отходов проволоки изготовлено 300 килограммов гвоздей.

В первые три дня смотровые комиссии махачкалинского порта получили от портовиков более 60 предложений, а на седьмой день их было более 100. Каждое предложение дает улучшение производственного процесса, увеличение выпуска продукции, сокращение числа рабочих.

Осуществление предложения инженера махачкалинского порта тов. Кранева сокращает срок разгрузки судов на 20-30 процентов.

Внесенные предложения коллективом рабочих мастерских Каспфлота увеличивают средне-годовую производительность труда на 5 процентов и по предварительному подсчету дают экономии 75 тысяч рублей в год.

На рыбоконсервном заводе из поступивших 51 предложения уже осуществлено 12. Путем правильной организации труда и совмещения профессий здесь освобождено 16 рабочих. Экономия топлива за счет устройства водоотстойника для котельни дает прибыли до 60 тонн топлива в год. Только эти 12 предложений дают годовую экономию 36 тысяч рублей.

В Горпромкомбинате внедрение только одного предложения дает повышение производительности труда на 10 процентов.

Однако, на ряде предприятий партийные, профсоюзные организации, хозяйственники не придали общественному смотру должного значения, не возглавили руководства этим важнейшим мероприятием.

Плохо идет общественный смотр на фабрике им. III-го Интернационала (директор т. Аполонов, секретарь парторганизации т. Махова). Среди рабочих не развернута массовая агитационная работа, не выпущены боевые листки, плакаты. Здесь ограничились только проведением партийного собрания. Дальше этого не пошли. Фабрика из месяца в месяц не выполняет плана. Прядильный цех фабрики план за 10 месяцев выполнил только на 60 процентов. Простой оборудования достиг 51,2 проц., большинство работниц цеха не выполняет норм выработки. За 10 месяцев из 62 ватерщиц только 9 человек выполнили норму из 41 банкаброшницы выполнили норму 8 человек. Неудовлетворительно идет ремонт оборудования. План по капитальному ремонту выполнен только на 55 проц. и т. д. Имея такие крупные недостатки в производстве, партийные, хозяйственные и профсоюзные организации фабрики должны были быстро поддержать инициативу проведения общественного смотра и по-большевистски, с помощью всего коллектива, вскрыть причины плохой работы и принять меры к устранению выявленных недочетов. Но этого сделано не было.

На швейной фабрике (директор т. Колокольникова, секретарь парторганизации т. Ярлык) и на мясокомбинате смотр также не организован. Руководители этих предприятий самоустранились от проведения общественного смотра, недооценивают значения и важности проводимого мероприятия.

«Правда» недавно писала: «Инициатива стахановцев и ударников военного времени нуждается в быстрой поддержке хозяйственных и партийных руководителей предприятий. Ведь сокращение числа рабочих не есть дело механическое, оно происходит лишь в результате улучшения организации производства и труда. Стахановцы и ударники могут подсказать как это лучше сделать. Задача же мастера, технолога, начальника смены, начальника цеха, директора завода—каждую ценную рационализаторскую мысль поддержать, практически проверить и провести в жизнь».

Партийные, профсоюзные организации, хозяйственники обязаны активно включиться в проведение общественного смотра организации труда и быта, привлечь к участию в нем широкие массы трудящихся.

Общественному смотру должна сопутствовать большая массовая работа. Смотр—крупнейшее событие в жизни коллектива, он должен побудить людей творчески участвовать в улучшении организации труда. Наконец, смотр должен способствовать сокращению числа рабочих, повышению производительности труда, внедрению поточных методов труда.

Партийные, профсоюзные организации должны внимательно следить за ходом смотра и стремиться немедленно подтянуть цехи, бригады, участки, где он развертывается слабо. Ни одного предприятия, цеха, участка, бригады не должно быть вне смотра. Общественный смотр организации труда должен быть проведен на каждом предприятии, на всех участках производства. Надо стремиться к тому, чтобы в смотре участвовал весь коллектив. Смотровые бригады не должны ждать пока рабочие подадут предложения, а итти самим на участки, беседовать с каждым рабочим. Это поможет втянуть в смотр не только высококвалифицированных рабочих, но и людей, недавно пришедших на производство.

Деятельное участие в смотре должна принять заводская печать. В цехах необходимо выпустить несколько специальных, посвященных смотру номеров стенгазет, боевые листки. Они должны популяризировать наиболее эффективные предложения. И это будет стимулировать творческую инициативу рационализаторов. Задача сейчас состоит в том, чтобы осуществить все принятые предложения.

Общественный смотр организации труда на предприятиях Махач-Кала продолжается. Партийные, профсоюзные организации, хозяйственные руководители предприятий обязаны возглавить проведение его, поддержать инициативу рабочих и самим проявлять собственную инициативу.

О. СЕРАЖУТДИНОВ.
Зам. секретаря Махачкалинского горкома ВКП(б).

ОБ'ЯВЛЕНИЯ

Даггостеатр им. М. Горького
Государственный кумыкский театр
15 декабря
«НАМУС»
Драма в 4 действиях
Начало в 7 час. 30 мин. вечера.

Даггостеатр им. М. Горького
16 и 17 декабря
Лауреат Сталинской премии
К. Симонов
«ЖДИ МЕНЯ»
Пьеса в 4 действиях.
Начало в 7 час. 30 мин. вечера.

Кинотеатр «ТЕМП»
демонстрируется новый художественный фильм
«ДВА БОЙЦА»
Анонс: новый художественный фильм
«МЕЧТА»

ТРЕБУЮТСЯ:

Даг. Управлению Главнефтеснаба (ул. В. Эмирова, № 5)—на постоянную работу: электромонтеры, котельщики, слесари и другие рабочие.

Имеется столовая и магазин, одинокие обеспечиваются общежитием.

Дагсельхозснабу — на постоянную работу зам. гл. бухгалтера, ст. бухгалтеры, бухгалтеры, счетоводы, плановик. Часть работников обеспечивается жильем. Имеется столовая. Обращаться: Маркова, 48, телефон № 9-71.

Издательству «Дагправда» — шофер. Обращаться: Пушкинская, 6.

Дагестанская контора Заготзерно об'являет набор учащихся на курсы счетоводов, бухгалтеров и лаборантов для работы на периферии. Курсанты обеспечиваются питанием и общежитием. Срок обучения счетоводов и бухгалтеров два месяца, лаборантов — один месяц.

Начало занятий 20-го декабря 1943 г. За справками обращаться ул. Маркова, № 20, отдел кадров.

Дагуправление Главнефтеснаба ставит в известность все наркоматы и центральные учреждения ДАССР о представлении в Дагуправление (гор. Махач-Кала, ул. В. Эмирова, № 5) заявок на потребное им количество нефтепродуктов в 1944 году по формам 1941 года (образцы форм имеются в Дагуправлении). Заявки необходимы для установления полной потребности в горюче-смазочных и топливных нефтепродуктах на 1944 год.

Наркоматы и центральные учреждения, не представившие заявок в срок, не будут включены в план снабжения на 1944 год.

Ввиду ликвидации Махачкалинского стройучастка Красноводской конторы Цустроя, управления и организации, имеющие претензии по расчетам к стройучастку, могут пред'явить их ликвидкому, Набережная, 8, «Морстрой», не позднее 16 декабря. После указанного срока претензии приниматься не будут.

Утерянную круглую печать Буйнакской МТС считать недействительной.

Редакции газеты «Дагестанская правда» требуется ОПЫТНЫЙ КОРРЕКТОР. Обращаться: Пушкинская, 6, к ответ. секретарю, по телефону 8-04.

Адрес редакции и издательства: Махач-Кала, Пушкинская, 6. Телефоны: зам. ответ. редактора и отдел партийной жизни — 1-05, ответ. секретаря — 8-04, общий — 3-22, отделов: промышленно-транспортного, военно-оборонного — 2-48, сельскохозяйственного — 7-63, писем и рабселькоров — 7-63 два звонка, выпускающего — 8-44, издательства — 1-87.

С—4820. Типография издательства «Дагестанская правда». Тираж 29.600.

БИБЛИОТЕКА
ИРК. ГОС. УНИВЕРСИТЕТЕ

Пролетарии всех стран, соединяйтесь!

ДАГЕСТАНСКАЯ ПРАВДА

№ 250 (6516)
ПЯТНИЦА
17
ДЕКАБРЯ
1943 г.
Цена 20 к.

Орган Дагестанского Обкома, Махачкалинского Горкома ВКП(б) и Верховного Совета ДАССР

Немецко-фашистские мерзавцы и их гнусные пособники зверски истребили десятки тысяч ни в чем неповинных советских граждан на территории города Харькова и Харьковской области в период их временной оккупации.

Отомстим немецко-фашистским извергам за убийство советских людей! Смерть немецким мерзавцам!

СУДЕБНЫЙ ПРОЦЕСС

о зверствах немецко-фашистских захватчиков на территории города Харькова и Харьковской области в период их временной оккупации

ХАРЬКОВ, 15 декабря. (ТАСС). Сегодня в гор. Харькове в Военном Трибунале 4-го Украинского фронта под председательством генерал-майора юстиции тов. **А. Н. Мясникова** и при участии Государственного обвинителя полковника юстиции тов. **Н. К. Дунаева** началось слушанием дело о зверствах немецко-фашистских захватчиков на территории гор. Харькова и Харьковской области в период их временной оккупации.

По настоящему делу преданы суду по обвинению в преступлениях, предусмотренных Указом Президиума Верховного Совета Союза ССР от 19 апреля 1943 года, чиновник 560 группы германской тайной полевой полиции старший ефрейтор вспомогательной комиссии **Рецлав** Рейнгард, офицер германской военной контрразведки **Лангхельд** Вильгельм, заместитель командира роты СС «зондеркоманды СД», унтерштурмфюрер СС **Риц** Ганс и их пособник, изменник Родине **Буланов**, служивший в качестве шофера в харьковской «зондеркоманде СД».

В судебном заседании участвует судебно-медицинская экспертиза в составе главного судебно-медицинского эксперта НКЗ СССР директора Научно-исследовательского Института судебной медицины тов. **В. И. Прозоровского**, профессора кафедры судебной медицины 2-го Московского медицинского института т. **В. М. Смольянинова**, старшего научного сотрудника Института судебной медицины т. **П. С. Семеновского**, главного судебно-медицинского эксперта 2-го Украинского фронта майора медицинской службы т. **М. П. Притворова**, судебно-медицинского эксперта майора медицинской службы т. **Г. И. Городниченко** и патолога-анатома майора медицинской службы т. **Д. Е. Якаша**.

Обвиняемых защищают по назначению от суда адвокаты тт. **Н. В. Комодов, С. К. Казначеев** и **Н. П. Белов**.

Председательствующий генерал-майор юстиции тов. **Мясников** производит опрос подсудимых и свидетелей, предупреждая свидетелей об их обязанностях показывать суду правду. Председатель предупреждает судебно-медицинских экспертов, что они должны представлять суду свои заключения в соответствии со своими специальными познаниями. Присутствующие на суде переводчики предупреждаются председателем об их обязанности с абсолютной точностью переводить все вопросы и ответы.

После того, как опрос подсудимых и свидетелей закончен, суд оглашает обвинительное заключение. Его зачитывает секретарь суда капитан юстиции т. **Кандыгин**.

Обвинительное заключение подробно воспроизводит чудовищную картину массовых убийств и истязаний ни в чем неповинных советских граждан, которые были тысячами уничтожены немецко-фашистскими извергами, временно оккупировавшими город Харьков и Харьковскую область.

Ниже приводится текст обвинительного заключения.

ОБВИНИТЕЛЬНОЕ ЗАКЛЮЧЕНИЕ

по делу о зверствах немецко-фашистских захватчиков в г. Харькове и Харьковской области

По мере изгнания немецко-фашистских захватчиков с временно оккупированной советской территории вскрываются все большие и большие злодеяния, творимые войсками германской армии.

После освобождения от немецких фашистов города Харькова и Харьковской области были выявлены многочисленные факты чудовищного истребления немцами мирных советских граждан, в том числе женщин, стариков и детей.

Немецко-фашистские войска под руководством своих начальников удушили в специально оборудованных газовых машинах-«душегубках», повесили, расстреляли и замучили многие десятки тысяч советских людей, разграбили имущество государственных, хозяйственных, культурных и общественных организаций, сожгли и разрушили целые города и тысячи населенных пунктов, угнали в немецкое рабство многие сотни тысяч мирных жителей.

Все эти злодеяния и бесчинства являются не отдельными, изолированными актами, а лишь звеном в большой цепи преступлений, которые творились и творятся немецкими захватчиками по прямому указанию германского правительства и верховного командования немецкой армии.

Еще задолго до войны главарь немецких фашистов Гитлер, излагая планы порабощения Европы, указывал на необходимость истребления славянских народов—русских, украинцев, поляков, чехов и других.

Ближайший помощник Гитлера—Геринг, реализуя установки своего хозяина, призывал немцев убивать советских граждан.

Эти людоедские установки фашистских руководителей являлись и являются основой воспитания немецкой армии, давшего свои кровавые плоды.

Для практического осуществления планов Гитлера по истреблению славянских народов германское командование в своих военных школах и училищах ввело специальный курс лекций на тему о необходимости истребления советских людей.

Так, обвиняемый по настоящему делу, старший ефрейтор германской армии **Рецлав** Рейнгард, прошедший обучение в отдельном батальоне «Альтенбург», на следствии показал:

«На курсах даже было организовано несколько лекций руководящих чиновников ГФП (германской тайной полевой полиции), которые прямо высказывались о том, что народы Советского Союза, и особенно русской национальности, являются неполноценными и должны быть в подавляющем большинстве, уничтожены, а в незначительной своей части использованы немецкими помещиками в качестве рабов.

Эти указания исходили из политики германского правительства в отношении народов оккупированных территорий и, надо признать, что в практической работе каждым военнослужащим германской армии, в том числе и мной, неуклонно выполнялись». (т. 2, л. д. 67).

Когда началась война с СССР, эти установки немецкие войска начали проводить в жизнь во временно оккупированных районах Советского Союза.

Вторгнувшись на территорию нашей Родины и встретив повсеместное сопротивление советского народа, немецко-фашистские армии и германские карательные органы начали широко применять разбой и убийства ни в чем неповинных советских людей.

Взятый в плен частями Красной Армии оберштурмбаннфюрер **Хейниш** Георг—бывший заместитель начальника штаба **Гесса**, занимавший на временно оккупированной советской территории пост окружного комиссара города Мелитополя, член национал-социалистской партии с 1943 года, на допросе показал:

«В середине августа 1943 года в одном из поселков, близ города Ровно, состоялась конференция 28 окружных комиссаров Украины.

Работой конференции руководил имперский комиссар Украины Кох.

Из докладов окружных комиссаров вытекало, что население сопротивляется насильственной мобилизации на работы в Германию. В связи с этим Кох говорил о необходимости усилить мероприятия против населения и не останавливаться перед тем, чтобы уничтожить несколько лишних человек. В частности, он заявил, что принял решение отправить на работы в Германию максимальное количество работоспособных жителей районов Северной Украины, а все остальное население этих районов полностью уничтожить, так как в этих районах действовало несколько неуловимых партизанских отрядов, а ранее применяемые к мирному населению репрессивные меры — сожжение деревень, массовые расстрелы и уничтожение жителей этих районов, по словам Коха, удовлетворительных результатов не дали.

Уничтожение наибольшего числа граждан Советской России может пойти только на пользу Германии, так как это ослабляет Россию.

Последние слова Коха отражают линию Гитлера и его партии. Особенно беззастенчиво германское командование проводит эту линию при отступлении. Тогда производятся максимально полные разрушения всех населенных пунктов и принудительная эвакуация местного населения. Того, кто отказывается эвакуироваться, расстреливают на месте. Дети, старики, а также женщины, угоняемые немцами, погибают от голода, так как их никто не снабжает продовольствием, от болезней и лишений. Ясно, что такого рода мероприятия не имеют другого смысла, кроме уничтожения максимального количества советских людей, с тем, чтобы большевики не получали рабочей силы и пополнения в армию». (т. 3, л. д. 9-10).

Таким образом, зверское истребление советских людей путем умерщвления их в «газовых автомобилях»—«душегубках», расстрелов и избиений, насилия и грабежей, чинимых немецкими войсками в городе Харькове и Харьковской области, являются выполнением чудовищных планов правящей клики фашистской Германии по уничтожению советского народа.

Следствием установлено, что зверства, насилия и грабежи в городе Харькове и Харьковской области во время их оккупации немцами чинились офицерами и солдатами германской армии и в частности:

дивизией СС «Адольф Гитлер» под командованием обергруппенфюрера войск СС **Дитрих;**

дивизией СС «Мертвая голова», которой командовал группенфюрер войск СС **Симон;**

германскими карательными органами:

харьковской «зондеркомандой СД», во главе с ее начальником штурмбаннфюрером **Хинебиттер;**

группой германской тайной полевой полиции г. Харькова, возглавляемой комиссаром полиции **Кархан** и его заместителем — секретарем полиции **Вульф;**

560 группой ГФП при штабе 6-й германской армии— комиссаром полиции **Мериц;**

привлеченными по настоящему делу в качестве обвиняемых:

Рецлав Рейнгардом—чиновником 560 группы германской тайной полевой полиции;

Лангхельд Вильгельмом — капитаном германской военной контрразведки;

Риц Гансом—заместителем командира роты СС «зондеркоманды СД»;

пособником немцев, изменником Родине **Булановым** Михаилом—шофером харьковской «зондеркоманды СД».

Предварительным следствием установлена система:

удушения—окисью углерода в специально оборудованных автомашинах-«душегубках» многих тысяч советских людей;

зверской расправы над мирными советскими гражданами и уничтожения городов и населенных пунктов временно оккупированной территории;

массового истребления стариков, женщин и малолетних детей;

расстрелов, сожжения и издевательств над советскими гражданами и военнопленными.

Все это является вопиющим нарушением правил ведения войны, установленных международными конвенциями и общепринятых правовых норм.

I.

Судебным следствием по делу о зверствах немецких оккупантов в городе Краснодаре, произведенном в июле 1943 года, было установлено существование специально оборудованных автомашин, называемых «душегубками», в которых германские карательные органы умерщвляли мирных советских граждан окисью углерода.

Судебно-медицинская экспертиза, производившая эксгумацию и исследование трупов, обнаруженных в противотанковом рву близ города Краснодара, в своем заключении от 29 июня 1943 года констатировала:

«На основании судебно-медицинских данных—розовой, розово-красной и ярко-красной оболочки кожных покровов, слизистых губ, плотных мышц наружной оболочки сердца, брюшины, наружной оболочки кишечника, слизистой оболочки желудка, поверхностных разрезов почек и в некоторых случаях других внутренних органов (например, легких, сердца),

—судебно-химических и спектроскопических исследований крови, кровянистой жидкости и кусочков органов, из'ятых из трупов при судебно-медицинских исследованиях, установлено, что причиной смерти в 523 случаях (из эксгумированных 623 трупов) было отравлено окисью углерода». (т. 4, л. д. 77-78).

Как установило следствие, такие же «газовые автомобили», получившие название «душегубки», немцы применяли для умерщвления мирных советских граждан, помимо Краснодара, также и в городе Харькове.

Машины эти, как показывают обвиняемые немцы, привлеченные по настоящему делу, а также свидетели, являвшиеся очевидцами творимых немцами злодеяний, — представляют собой крытые, больших размеров автомашины темно-серого цвета, с дизельмотором.

Внутри эти автомашины обиты оцинкованным железом и в задней части кузова имеют две двустворчатые герметически закрывающиеся дверцы. Пол кузова оборудован деревянной решеткой, под которой проходит труба с отверстиями, соединяющаяся с выхлопной трубой мотора. Отработанные газы дизельмотора, содержащие окись углерода высокой концентрации, поступают в кузов автомашины, вызывая быстрое отравление и смерть от удушения запертых в машине людей.

Обвиняемый по настоящему делу старший ефрейтор германской армии **Рецлав** Рейнгард, чиновник группы германской тайной полевой полиции в городе Харькове, принимавший непосредственное участие в умерщвлении советских людей, посредством «газовых автомобилей»-«душегубок», показал:

«Массовые казни путем повешения и расстрелов казались для германского командования слишком хлопотливыми и медленными средствами для достижения поставленных перед карательными органами задач, поэтому приходилось задумываться над применением более простых способов истребления населения, и, надо сказать, что они были найдены.

В первых числах марта 1942 года в Крыму я обратил внимание на группу полицейских, толпившихся около находящейся во дворе большой автомашины темно-серого цвета, которая стояла около самого входа в тюрьму с открытыми задними дверцами.

Увидев среди столпившихся полицейских своего знакомого сотрудника СД Каминского (немца из Берлина, служившего до войны в отряде СС), я спросил у него, что это за машина и для какой цели она предназначена. Каминский сказал, что это «газовый автомобиль», предназначенный для умерщвления людей.

Впоследствии мне приходилось наблюдать за этой машиной и несколько раз принимать непосредственное участие при погрузке в нее арестованных, содержащихся в харьковской тюрьме. При этом, я убедился, что «газовый автомобиль» вполне соответствует своему назначению. (т. 2, л. д. 68-69).

Применение немцами для уничтожения советских граждан «газовых автомобилей»-«душегубок» подтверждают также привлеченные по настоящему делу в качестве обвиняемых немцы **Рецлав** Рейнгард, унтерштурмфюрер германской армии, капитан **Ландхельд** Вильгельм—офицер военной контрразведки, изменник Родине **Буланов** Михаил — шофер харьковской «зондеркоманды СД», а также свидетели — немцы: оберштурмбаннфюрер **Хейниш** — окружной комиссар города Мелитополя, **Кох** Карл — инженер роты 39 германской пехотной дивизии и **Бойко** Иван — шофер харьковской «зондеркоманды СД».

Свидетель оберштурмбаннфюрер **Хейниш** показал:

«В СД (служба безопасности) был изготовлен так называемый «газовый автомобиль». По внешнему виду он ничем не отличается от обыкновенного тюремного автомобиля, но его кузов закрывается герметически, и выхлопные газы от мотора по специальной трубе направляются в кузов. В этой машине помещается несколько десятков человек. Им обыкновенно об'является, что они отправляются в другую тюрьму или лагерь.

Когда автомобиль трогается, газы направляются в кузов и находящиеся там люди задыхаются». (т. 3, л. д. 4).

Показывая о применении немцами этого страшного орудия смерти, сами же немцы, обвиняемые по настоящему делу, рисуют чудовищные картины подготовки к умерщвлению и насилию над советскими гражданами во время погрузки их в «газовые автомашины»-«душегубки».

Тот же обвиняемый, ст. ефрейтор германской армии **Рецлав** показал:

«Когда доходила очередь до посадки в машину женщин,—это были самые страшные картины. Все без исключения женщины, не говоря уже о детях, рыдали, падали на колени, умоляя пощадить их. Плач женщин перемешивался с плачем детей, которые обращались к нам, к непосредственным участникам и исполнителям этих злодеяний, с просьбой о пощаде. Но в ответ на это, получали пинки, удары прикладами винтовок и рукоятками пистолетов.

В таких случаях я, а вместе со мной и другие чиновники ГФП и СД, скрещивали женщинам руки и вталкивали их в машину.

С детьми дело обстояло еще проще. Их хватали за руки, а нередко и за ноги и с размаха бросали в кузов машины.

Такие действия вызывали проклятия по адресу немцев, и двор наполнялся душераздирающими криками, мольбой о помощи и пощаде.

И мне припоминается такой факт, когда женщина, на глазах которой офицер СД бросил в кузов машины ее ребенка, набросилась на офицера, вцепилась руками ему в лицо и расцарапала его до крови.

(Окончание см. на 2-ой стр.).

От Советского Информбюро

ОПЕРАТИВНАЯ СВОДКА ЗА 15 ДЕКАБРЯ

В течение 15 декабря южнее и юго-восточнее ЧЕРКАССЫ наши войска, продолжая успешное наступление, с боями овладели крупными населенными пунктами ЗМОГАЙЛОВКА, КРАСНАЯ СЛОБОДА, ЛЕСКИ, ТАЛДЫКИ, ХУДЯКИ, ЛОМОВАТОЕ, САДУНОВКА, ТОПИЛОВКА, МУДРОВКА, СТЕПАНКИ, БОЛЬШОЙ БУЗУКОВ, НЕЧАЕВКА, ДУМАНЦЫ, ХУДОЛЕЕВКА, ТРУШЕВЦЫ, СУББОТОВ, ЧЕМЕРЕВКА и железнодорожной станцией БЕЛОЗЕРЬЕ.

На КИРОВОГРАДСКОМ направлении наши войска, преодолевая сопротивление и контратаки пехоты и танков противника, продолжали вести наступательные бои, в ходе которых улучшили свои позиции.

Южнее МАЛИНА наши войска выбили противника из нескольких населенных пунктов.

На других участках фронта — разведка и артиллерийско-минометная перестрелка.

В течение 14 декабря наши войска на всех фронтах подбили и уничтожили 108 немецких танков. В воздушных боях и огнем зенитной артиллерии сбито 50 самолетов противника.

ОПЕРАТИВНАЯ СВОДКА ЗА 16 ДЕКАБРЯ

В течение 16 декабря в районе южнее и юго-восточнее ЧЕРКАССЫ наши войска с боями заняли ряд населенных пунктов и среди них крупные населенные пункты ВЕРГУНЫ, ЧЕРНЯВКА, НОВОСЕЛЬЦЫ, РУБЛЕВКА.

На КИРОВОГРАДСКОМ направлении наши войска отбили контратаки пехоты и танков противника и в ходе боев овладели несколькими населенными пунктами.

Южнее МАЛИНА (северо-западнее РАДОМЫШЛЯ) наши войска вели бои по улучшению занимаемых позиций и выбили противника из нескольких населенных пунктов.

На других участках фронта — разведка и артиллерийско-минометная перестрелка.

В течение 15 декабря наши войска на всех фронтах подбили и уничтожили 37 немецких танков. В воздушных боях и огнем зенитной артиллерии сбито 100 самолетов противника.

* * *

Южнее и юго-восточнее Черкассы наши войска сломили сопротивление противника и заняли ряд населенных пунктов. В боях за эти пункты уничтожено более 400 немецких солдат и офицеров, подбито 4 танка, самоходное орудие и 9 полевых орудий. Захвачены трофеи, в том числе 45 пулеметов и 10 автомашин. На другом участке противник, стремясь вернуть занятый вчера нашими частями населенный пункт, предпринял контратаку. Встреченные сильным огнем гитлеровцы вынуждены были отступить.

Наши летчики при налете на железнодорожную станцию Смела взорвали воинский эшелон противника.

* * *

На Кировоградском направлении немцы, пытаясь остановить наступление советских войск, предприняли ряд ожесточенных контратак. Наши войска отбили контратаки танков и пехоты противника и с боями заняли несколько сильно укрепленных населенных пунктов. Части Н-ского гвардейского соединения истребили до 500 вражеских солдат и офицеров, уничтожили 7 немецких танков и 2 бронетранспортера. На другом участке немцы бросили в контратаку 25 танков и батальон пехоты. Наши артиллеристы и танкисты, находившиеся в засаде, подпустили гитлеровцев на близкое расстояние, а затем открыли огонь. На поле боя осталось 9 сожженных и 6 подбитых немецких танков. Пехота противника попала под огонь наших стрелков и откатилась на исходный рубеж.

* * *

Южнее города Малин, северо-западнее Радомышля, части Н-ского соединения выбили противника из нескольких населенных пунктов и улучшили свои позиции. Немцы неоднократно бросались в контратаки, но были отброшены. В этом бою уничтожено до 800 вражеских солдат и офицеров, 2 самоходных орудия, 7 бронетранспортеров и несколько шестиствольных минометов. На другом участке гитлеровцы пытались переправиться через водный рубеж. Артиллерийским и минометным огнем пехота противника была рассеяна и частью уничтожена.

* * *

На Черном море потоплен танкер противника водоизмещением в 3 тысячи тонн.

* * *

Несколько партизанских групп, действующих в одном из районов Ровенской области, взорвали три железнодорожных моста. Через неделю немцы восстановили один мост, но партизаны вновь взорвали его. В боях с противником советские патриоты уничтожили более 120 гитлеровцев. Отряд киевских партизан заминировал большой участок шоссейной дороги. На минах взорвалось 8 грузовых и 1 легковая автомашины. Убито несколько десятков вражеских солдат и офицеров. Среди убитых обнаружен труп немецкого полковника. Всего за короткий срок на этой шоссейной дороге партизаны истребили до 200 немецких захватчиков.

* * *

Западнее Кременчуга в полном составе сдалась в плен 6 рота 849 полка 282 немецкой пехотной дивизии. Пленный лейтенант Гайль сообщил: «Мы занимали оборону, когда русские подошли с фланга и внезапно атаковали нас. Растерявшиеся солдаты вопросительно смотрели на меня, не зная, что делать. Трезво оценив обстановку, я понял, что сопротивление бесполезно и сказал: «Сдавайтесь в плен». В начале войны я ни при каких условиях не допустил бы даже и мысли о капитуляции. Но с тех пор произошли большие перемены. Первый сокрушительный удар русские нанесли немецкой армии зимой 1941-42 гг. Мне тогда тоже досталось — я отморозил ноги. Потом разразилась сталинградская катастрофа. Нынешним летом и затем осенью мы терпели одно поражение за другим. Я понял, что немецкая армия проиграла не одну битву, мы проиграли восточный поход в целом. Катастрофа неизбежна, и никакие усилия уже не помогут изменить ход событий. Отдавая своим солдатам приказ — сложить оружие, я хотел сохранить им жизнь, избежать лишних и ненужных жертв».

* * *

Унтер-офицер Хаас той же роты, сдавшийся в плен на несколько часов раньше, чем вся рота, рассказал: «Я предложил своему отделению сдаться в плен. Никто не возражает. Все 9 человек сложили оружие — ручной пулемет, 3 револьвера, 5 карабинов, 20 ручных гранат и 6 ящиков с патронами».

На том же участке сдалась в плен группа немецких солдат из 7 роты 849 полка. Обер-ефрейтор Циглер заявил: «Седьмой роте не удалось удержать свои позиции и она в беспорядке отошла. Группа солдат решила остаться в окопах. Когда подошли русские, мы подняли белый флаг и сдались в плен».

* * *

Гитлеровские мерзавцы согнали на хутор Равнополье, Запорожской области, мирных жителей для того, чтобы насильно отправить их на каторжные работы в Германию. Заметив приближение разведчиков Красной Армии, немцы вывели советских граждан на окраину хутора и расстреляли их из автоматов. От рук фашистских палачей погибли 54 человека. Родственники и знакомые опознали среди убитых Федора Мелащенко и Ивана Мищенко — жителей хутора Ново-Ивановка, Василия Броцких из села Бобрищево, Ивана Лютого из села Успеновка и других жителей. При отступлении из села Андреевка той же области немецко-фашистские изверги загнали в сарай 13 советских граждан и живьем сожгли их. В огне же погибли Мария Иваненко, Анна Куш, Мария Дузь, Прасковья Иващенко, Владимир Ярош и другие жители села.

УКАЗ ПРЕЗИДИУМА ВЕРХОВНОГО СОВЕТА СССР

ОБ ОТСРОЧКЕ ВЫБОРОВ В ВЕРХОВНЫЙ СОВЕТ СССР

Отложить выборы в Верховный Совет СССР до декабря 1944 года и продлить на этот срок полномочия Верховного Совета СССР первого созыва.

Председатель Президиума Верховного Совета СССР М. КАЛИНИН.
Секретарь Президиума Верховного Совета СССР А. ГОРКИН.
Москва, Кремль. 16 декабря 1943 г.

Последние известия

К событиям в Югославии

ЛОНДОН, 13 декабря. (ТАСС). Как сообщает агентство Рейтер, созданное на территории Югославии Антифашистское Вече Национального Освобождения приняло 30 ноября на своем заседании следующее решение:

1) В соответствии с желанием всех народов Югославии государственный порядок этой страны будет отныне основываться на принципе равноправия всех народов, населяющих эту страну. Благодаря успехам национальной освободительной армии Югославии и партизанских отрядов, об'единивших все народы Югославии для борьбы против врага, явилась возможность избрать Антифашистское Вече Национального Освобождения в качестве верховного органа национального суверенитета народов Югославии.

2) В соответствии с принципом демократических федеральных институтов Антифашистское Вече Национального Освобождения создается на время войны как высший законодательный и исполнительный орган Югославии.

3). Антифашистское Вече Национального Освобождения избирает президиум в составе одного председателя, пяти заместителей председателя, двух секретарей и не менее 40 членов.

4) Президиум Антифашистского Вече Национального Освобождения представляет Вече, осуществляет суверенные права Югославии и выполняет все законодательные и исполнительные функции в перерыве между сессиями Антифашистского Вече.

5) Президиум избирает Национальный Комитет Освобождения Югославии.

6) Национальный Комитет Освобождения является верховным исполнительным органом Югославии, обладающим и осуществляющим всю исполнительную власть.

7) Национальный Комитет Освобождения Югославии имеет характер национального правительства и несет ответственность перед президиумом Антифашистского Вече Национального Освобождения.

8) Национальный Комитет Освобождения состоит из председателя, трех заместителей председателя и соответствующего числа комиссий.

9) Это решение вступает в силу немедленно.

ОБВИНИТЕЛЬНОЕ ЗАКЛЮЧЕНИЕ

по делу о зверствах немецко-фашистских захватчиков в г. Харькове и Харьковской области

(Окончание).

В большинстве случаев, с такими непокорными арестованными расправлялись просто: их тут же пристреливали, а затем бросали в машину». (т. 2, л. д. 94-95).

Свидетель **Бойко** Иван Семенович, работавший шофером харьковской «зондеркоманды СД» и ставший вследствие этого очевидцем многих злодеяний немецких фашистов, показал:

«Больные, поняв, что они обмануты, и что им готовят гибель, при посадке в машину сопротивлялись, но гестаповцы загоняли людей в «газваген» ударами прикладов и палок, заставляя более здоровых втаскивать в машину тех, кто не мог передвигаться самостоятельно.

В кузове машины слышались крики о помощи и рыдания женщин.

Когда в «газваген» было погружено около 50 человек больных и обслуживающего персонала, дверь машины захлопнули, и она направилась за город». (т. 3, л. д. 87).

Свидетельница **Подкопай** Ульяна Никитична, проживающая в городе Харькове по Рыбной улице, где размещался гараж гестапо, в котором стояли «душегубки», показала:

«Среди арестованных были мужчины, женщины и дети, которых гестаповцы пинками и прикладами загоняли в машину. У многих на лицах были синяки и кровоподтеки, одежда порвана. Женщины и дети плакали, но гестаповцы их хватали и насильно вталкивали в машину.

Когда автомашина была битком набита людьми и ее хотели уже закрыть, два гестаповца ввели во двор плачущую женщину с двумя девочками лет 8-10.

Одна из девочек, не понимая, что происходит, торопясь стала кричать: «Мама, иди быстрее, а то машина уйдет без нас».

Подойдя к машине, женщина, услышав из нее крики и стоны, заплакала еще сильнее и остановилась, но ее силой втолкнули в кузов.

Одна из девочек в это время тоже заплакала и стала кричать: «Мама, мама».

Стоявшие рядом гестаповцы схватили обеих девочек и бросили в машину к обезумевшей от страха матери. Вслед за этим двери машины захлопнулись, и она выехала со двора тюрьмы». (т. 3, л. д. 182).

Следствием также установлено, что немецкие захватчики трупы советских людей после умерщвления их в «душегубках» вывозили на окраину города Харькова, где выбрасывали в пустые бараки и другие полуразрушенные здания, обливали бензином и затем сжигали.

Обвиняемый старший ефрейтор германской армии **Рецлав** по этому вопросу показал:

«В конце марта 1942 года я принимал участие в погрузке людей в «газовый автомобиль» и затем получил приказание Ханебиттер сопровождать машины к месту разгрузки. Проехав через город, мы достигли бараков Харьковского тракторного завода и там остановились. При этом начальник команды СД Ханебиттер приказал находившимся с нами солдатам «зондеркоманды» разгружать трупы и складывать их в коридор одного из бараков, в котором, как я видел своими глазами, уже находилось большое количество трупов, привезенных, видимо, раньше.

Когда разгрузка была закончена, Ханебиттер дал команду отвести все машины в сторону, за исключением одного грузовика, на котором ехала группа солдат «зондеркоманды».

Из этого грузовика, по указанию Ханебиттер, солдаты взяли несколько банок с бензином, вошли во внутрь барака, облили все выброшенные туда трупы, затем облили некоторые места наружной части барака и подожгли его». (т. 2, л. д. 95-96).

Факты сожжения немцами трупов людей, умерщвленных посредством «газового автомобиля»-«душегубки» в бараках Харьковского тракторного завода, помимо обвиняемого Рецлава, подтверждаются показаниями свидетеля **Серикова** Даниила Александровича, **Ризван** Порфирия Иосифовича и заключением судебно-медицинской экспертизы, производившей эксгумацию и исследование трупов, вскрытых на территории города Харькова и его окрестностях.

Исследовав обстоятельства сожжения трупов в бараках Харьковского тракторного завода и останки тел и костей, извлеченных при раскопке на месте сожжения бараков, судебно-медицинская экспертиза в своем заключении от 15 сентября 1943 года констатирует:

«При осмотре территории нескольких сгоревших бараков ХТЗ обнаружено значительное число обгоревших человеческих костей и целых черепов без механических повреждений.

При разрытии одной из нескольких щелей (укрытий) около одного сгоревшего барака среди золы, земли и мусора также были найдены обгоревшие человеческие кости (ключицы, ребра, позвонки) и целые черепа без механических повреждений.

Кроме того, также были найдены обгоревшие куски одежды, ложки, котелки, металлический замок от дамской сумочки и т. п.».

Боясь ответственности за совершаемые чудовищные преступления и истребление советских людей при помощи специально оборудованных автомашин, немецкие фашисты за последнее время стали принимать меры к тому, чтобы скрыть применение ими этого орудия смерти.

Оберштурмбанфюрер **Хейниш** на допросе показал, что в июле 1943 года, на закрытом совещании 5-ти окружных комиссаров Таврической области выступил начальник СД и гестапо по Крыму и Таврии генерал-лейтенант полиции фон Альвенслебен, который заявил, что Гитлер крайне недоволен болтливостью лиц, которым, так или иначе, стало известно о существовании «газового автомобиля».

В результате этой болтливости, заявил фон Альвенслебен, а также в результате беспечности отдельных руководителей СД и гестапо материалы о «газовом автомобиле» попали в руки русских.

В связи с этим, как заявил Хейниш, фон Альвенслебен передал им предписание Гитлера о необходимых мерах к прекращению подобного рода болтливости и к усилению конспирации при использовании «газового автомобиля». (т. 3, л. д. 5).

II.

Стремясь истребить возможно больше мирных советских граждан, немецкие захватчики, помимо уничтожения людей посредством «газовых автомобилей»-«душегубок» прибегали к массовым расстрелам, виселицам, истязаниям и пыткам над советскими людьми.

В результате систематических облав и массовых арестов мирных советских граждан, как показали обвиняемые по настоящему делу — **Рецлав, Риц, Лангхельд** и изменник Родины **Буланов**, тюрьмы гестапо и других германских карательных органов были переполнены ни в чем неповинными советскими людьми.

Чиновники фашистских карательных органов на допросах каждого арестованного, независимо от наличия на него материалов, подвергали нечеловеческим пыткам и избиениям шомполами, резиновыми дубинками, плетками и палками, добиваясь, таким образом, от них «показаний». При чем многих из них избивали до такой степени, что они умирали прямо на допросах.

Особенно жуткое зрелище представляла расправа немецких извергов с советскими детьми и подростками. Не единичны случаи, когда малолетних детей, немцы живыми бросали в ямы и закапывали.

В городе Харькове, по распоряжению гестапо, многие мирные советские граждане были переселены из городских квартир в специально отведенные бараки, расположенные на территории рабочего городка Харьковского тракторного завода.

Во время переселения из городских квартир в этот рабочий поселок, как показал обвиняемый Буланов, советские граждане подвергались неоднократным ограблениям и издевательствам со стороны немецких солдат и сотрудников гестапо.

После того, как все переселенные были водворены в сараи, немцы стали формировать партии по 200—300 человек в каждой, куда входили также подростки, дети и старики, а потом, под видом отправки их в глубокий тыл, уводили в балку, расположенную в 4—5 километрах от рабочего городка Харьковского тракторного завода, где и расстреливали их у заранее приготовленных больших ям.

В декабре 1941 года гестаповцами было расстреляно 900 советских граждан, находившихся на излечении в харьковской больнице, среди которых было много детей и стариков. Расстрел их был произведен в 4—5 километрах от города Харькова, недалеко от дороги, идущей в сторону Чугуева. Трупами были наполнены две больших ямы, которые заранее были подготовлены для этой цели.

Обвиняемый **Буланов**, участник этих расстрелов, показал:

«Мне было предложено на трехтонной автомашине выехать в больницу, находившуюся на окраине города Харькова. Там уже находились и другие машины. Как только я поставил свою машину вплотную к парадному одного из больничных корпусов, гестаповцы стали увозить больных в одном белье и погружать их в кузов машины. В каждую машину помещалось до 40 человек.

Погрузив свою машину, я отвез их к месту расстрела, которое было оцеплено гестаповцами. Там больных из машин вытаскивали и ставили к яме. На месте разгрузки слышался душераздирающий плач, вопли взрослых и детей, больные, умоляя, просили о пощаде, однако, гестаповцы не обращали на это внимания, расстреливали всех, сваливая их затем в яму.

Насколько я помню, исключительным зверством отличались — переводчик гестапо Берг Ганс и медфельдшер Алекс. Оба они сопротивлявшихся ударами сбивали с ног, сбрасывали в яму, а затем расстреливали. Я видел, как некоторые из сопротивляющихся, сброшенные в яму, будучи только ранеными, окровавленные, пытались подняться. Их снова сбивали с ног, а затем по приказанию участников этого злодеяния — шефа гестапо и переводчика Берг Ганс — закапывали еще живыми.

Среди закопанных в ямах живыми было много подростков и детей». (т. 2, л. д. 250-256).

Лесопарк, расположенный в районе поселка Сокольники, на окраине города Харькова, покрыт густой сетью могил, в которых закопаны жертвы немецко-фашистского террора.

Описывая чудовищные картины расстрелов советских людей в лесопарке, свидетели **Беспалов** Александр Филиппович и **Даниленко** Дарья Васильевна, проживающие в поселке Сокольники и являющиеся невольными очевидцами творимых немцами злодеяний, показали, что на протяжении 1942—1943 гг. немецкие фашисты почти ежедневно на нескольких машинах доставляли в лесопарк обреченных на смерть людей, где над ними издевались, мучили и расстреливали их. Некоторые из заключенных набрасывались на гитлеровцев, но их сбивали с ног, кололи штыками, били ногами и прикладами винтовок.

По лесу раздавались душераздирающие крики и стоны умирающих людей. Видно было, как отдельные люди корчились в предсмертных судорогах и в таком положении немецкими палачами сбрасывались в ямы.

Картину одной из таких зверских расправ свидетель Беспалов обрисовал следующим образом:

«В конце июня прошлого года я лично видел, как в лесопарк было привезено на 10—12 грузовых автомашинах до 300 девушек и женщин.

Несчастные в ужасе метались из стороны в сторону, плакали, рвали на себе волосы и одежду, многие падали в обморок, но немецкие фашисты не обращали на это внимания. Пинками, ударами прикладов и палок заставляли их подняться, но тех, кто не поднимался, палачи сами бросали в ямы. Несколько девушек, с которыми были дети, пытались бежать, но были убиты.

Я видел, как после автоматной очереди некоторые женщины, шатаясь и размахивая беспомощно руками, с душераздирающими криками шли навстречу стоявшим немцам. В это время немцы их расстреливали из пистолетов... Обезумевшие от страха и горя матери, прижимая к груди детей, со страшными воплями бегали по поляне, ища спасения.

Гестаповцы вырывали у них детей, хватали их за ноги или за руки и швыряли живыми в яму, а когда матери бежали за ними к яме, то их расстреливали». (т. 3, л. д. 162—163).

Подтверждая факты массового расстрела советских людей в Харькове, в лесопарке, свидетель **Даниленко** показала:

«В конце января 1943 года на этом же месте немцы в течение двух дней подряд расстреливали советских граждан. В эти страшные два дня в лесу были слышны стрельба и невероятные крики людей, слышны были голоса мужчин, женщин и детей. Весной 1943 г., когда снег растаял и земля, которой были засыпаны ямы, осела, я вместе с другими жителями ходила засыпать ямы. Когда я пришла к месту, где были расстреляны наши советские граждане, то увидела, что обе ямы были набиты трупами расстрелянных. Из-под небольшого слоя земли были видны торчащие голые человеческие руки и ноги». (т. 3, л. д. 152).

III.

МЕЖДУНАРОДНЫЕ ПРАВОВЫЕ НОРМЫ ЗАПРЕЩАЮТ ЖЕСТОКОЕ ОБРАЩЕНИЕ С ВОЕННОПЛЕННЫМИ

Военнопленные — раненые и больные, согласно этим международным положениям, должны пользоваться защитой со стороны воюющего, во власти которого они окажутся.

Однако, попирая всякие международные правовые нормы, германо-фашистские головорезы систематически уничтожали и уничтожают советских раненых военнопленных.

Более того, в лагери военнопленных германское военное командование помещает мирных советских граждан, захваченных на временно оккупированной территории Советского Союза, рассматривая их как военнопленных.

Так, свидетель фельдфебель германской армии **Янчи** Гейнц, сотрудник при офицере контрразведки в лагере военнопленных, именуемом «Дулаг-231», показал:

«Кроме советских военнослужащих, в германском лагере военнопленных «Дулаг-231» находились также мирные граждане, захваченные на оккупированной территории Советского Союза и расцениваемые германским командованием, как военнопленные. Среди этих мирных жителей были старики, женщины и дети.

Мне известно, что пленные из мирного гражданского населения оккупированных германскими войсками советских областей были не только в нашем лагере, но и в других германских лагерях, именуемых официально лагерями для военнопленных.

Мирные советские граждане заключаются в лагери военнопленных под предлогом эвакуации населения, в других случаях под предлогом набора рабочей силы для отправки в Германию и, наконец, в целях изоляции нежелательного элемента, в том числе детей и подростков, как потенциальных бойцов антинемецких формирований». (т. 3, л. д. 38-39).

С целью уничтожения советских военнопленных, больных, раненых и гражданского населения, немцы создали невыносимые условия содержания больных и раненых в госпиталях, военнопленных и мирных граждан в лагерях. Их морили голодом, медицинской помощи не оказывали и чрезмерной скученностью и отсутствием элементарных санитарных условий вызывали среди них массовые эпидемические заболевания, приводящие к большой смертности.

Беспричинно и путем искусственного создания «материалов обвинений» немцы расстреливали и заживо сжигали раненых и военнопленных, предварительно учиняя над ними пытки и издевательства, вплоть до натравливания на них собак.

Все эти злодеяния немцев находят свое подтверждение в показаниях обвиняемых **Рица, Лангхельда** и свидетелей: немца **Янчи** Гейнца, профессора **Каткова Е. С.**, врача **Джинчвиладзе Г. З.**, медицинской сестры **Сокольской В. А.**, **Козловой М. А.** и других, а также актами судебно-медицинской экспертизы.

О нечеловеческих мучениях советских военнопленных и мирных граждан в германских лагерях дал показания и обвиняемый по настоящему делу капитан германской армии Лангхельд, являвшийся непосредственным участником всех этих убийств и издевательств.

Лангхельд показал:

«Зверства, которые чинили германские офицеры и солдаты, и я в том числе, над русскими людьми путем истребления, голодной смертью, физическими избиениями истощенных людей, расстрелами, травлей собаками и проч., соответствовали установкам германского правительства по отношению к русским людям...

По моему приказанию люди расстреливались неоднократно.

Так, например, в мае-июне 1942 года в Дергачах, близ Харькова, по моему приказанию была расстреляна группа русских военнопленных, примерно в 20 человек, по обвинению в связи с местным населением... Я должен заявить, что обвинение в данном случае было спровоцировано, ибо в самом деле люди были просто истреблены за то, что они русские.

Другой случай расстрела группы русских офицеров был на сборно-пересыльном пункте военнопленных осенью 1941 года.

Выбрав 10 русских средних офицеров, я приказал солдатам на глазах у всех военнопленных расстрелять их из автоматов.

Трупы расстрелянных были сброшены в заранее подготовленные ямы.

Как правило, русские не выдавали военных секретов, в связи с чем я избивал военнопленных палкой толщиной в 4-5 см., после чего допрашиваемых нередко из моего кабинета приходилось выносить. Избиения военнопленных практиковались во всех частях немецкой армии.

...На толпу измученных и голодных людей во время раздачи скудной пищи конвойные солдаты натравливали собак.

Собаки врывались в толпу, рвали в клочья одежду и тела пленных, сшибали отдельных из них на землю и таскали, терзая их по земле. Некоторых растерзанных и полуживых военнопленных и гражданских лиц солдаты пристреливали и приказывали выбросить за ограду, чтобы не возиться с их лечением». (т. 2, л. д. 194-195, 211).

В марте 1943 года немцы расстреляли и сожгли захваченных ими в плен 800 раненых бойцов и офицеров Красной Армии, находившихся на излечении в 1-м армейском сортировочном госпитале 62-й армии, размещавшемся в городе Харькове по улице Тринклера.

Описывая обстоятельства этого злодеяния немецко-фашистских захватчиков, свидетели профессор Катков, врач Джинчвиладзе и медсестра Сокольская, работавшие в то время в госпитале; показали, что 13 марта 1943 года к госпиталю под'ехали 3 автомашины с эсэсовцами дивизии «Адольф Гитлер», которые закрыли дверь, ведущую в 8-й корпус, и бросили в него зажигательный снаряд. Корпус загорелся. Спасаясь от смерти, находившиеся в корпусе раненые выбрасывались из окон горящего здания, но здесь же расстреливались эсэсовцами из автоматов.

На другой день группа эсэсовцев в количестве 9 человек вновь явилась в этот госпиталь и, выгнав из палаты медперсонал, расстреляла всех остальных раненых, находившихся в других палатах корпуса.

Свидетель **Козлова** Мария Александровна, муж которой был зверски убит во время этой кровавой расправы гитлеровцев;. показала:

«Будучи в действующей Красной Армии, мой муж был ранен и помещен на излечение в 1-й армейский госпиталь, находившийся в то время в городе Харькове.

15 марта я решила снести ему передачу. Подойдя к месту расположения госпиталя, я не могла сразу узнать, что это тот самый госпиталь, в котором находится на излечении мой муж.

Жуткая картина встала перед моими глазами, везде и всюду груды развалин, по всей территории валялись трупы сожженных и зверски замученных советских граждан. Видя чудовищные злодеяния, я, не помня себя, побежала к уцелевшему от огня 4-му корпусу. Ужас охватил меня, когда я вошла в первую палату. Горы трупов, изуродованных до неузнаваемости, валялись в ней. В беспамятстве я подбежала к кровати мужа — она была пуста и залита кровью. При этом труп своего мужа, обезображенный и окровавленный, я увидела на полу валявшимся между кроватями. Голова была пробита, один глаз выколот, руки сломаны, из зияющих ран еще сочилась кровь». (т. 3, л. д. 146-147).

Таким образом, материалами следствия, показаниями обвиняемых, свидетелей, а также актами судебно-медицинской экспертизы установлено, что немецко-фашистские захватчики за период временной оккупации города Харькова и Харьковской области умертвили в «газовых автомобилях»-«душегубках» и повесили, расстреляли и замучили в застенках гестапо свыше 30.000 советских граждан.

IV.

Таким образом, является установленным, что всю полноту ответственности за массовые убийства и злодеяния, учиненные немецко-фашистскими захватчиками в период временной оккупации города Харькова и Харьковской области, за пытки и массовое истребление мирных жителей, за расстрелы и умерщвления путем удушения окисью углерода в специально оборудованных автомашинах-«душегубках», за сожжение и другие виды уничтожения ни в чем неповинных советских людей, в том числе женщин, стариков и детей, несут руководители разбойничьего фашистского правительства Германии и верховного командования германской армии.

Установлено также, что в преступлениях, явившихся об'ектом расследования по настоящему делу и конкретно изложенных выше, принимали непосредственное участие нижеследующие командиры и начальники немецких воинских, полицейских и карательных организаций:

1. Командир дивизии СС «Адольф Гитлер» — обергруппенфюрер **Дитрих**;
2. Командир дивизии СС «Мертвая голова»—группенфюрер войск СС **Симон**;
3. Начальник харьковской «зондеркоманды СД» — штурманфюрер **Ханебиттер**;
4. Начальник группы германской тайной полевой полиции города Харькова — комиссар полиции **Кархан**;
5. Начальник 560 группы ГФП при штабе 6-й германской армии — комиссар полиции **Мериц**;
6. Зам. начальника группы германской тайной полевой полиции города Харькова — секретарь полиции **Вульф**.

Виновность всех вышеназванных лиц в совершенных ими преступных действиях полностью доказана произведенным расследованием, в силу чего все они подлежат уголовной ответственности за преступления, совершенные ими в отношении советских граждан на советской территории, в соответствии с уголовным законодательством Союза ССР.

Наряду с ними виновными во всех этих зверских злодеяниях являются участники преступления, привлеченные в качестве обвиняемых по настоящему делу сотрудники военных, полицейских, разведывательных и карательных органов немецкой армии — **Рецлав** Рейнгард, **Риц** Ганс, **Лангхельд** Вильгельм, а также их пособник, изменник Родине **Буланов** Михаил.

Конкретная преступная деятельность названных лиц выразилась в нижеследующем:

Рецлав Рейнгард, являясь чиновником германской тайной полевой полиции в Харькове, вел следствие по делам ряда арестованных советских граждан, вымогая у них показания путем нечеловеческих истязаний и пыток, и фальсифицируя в отношении их заведомо искусственные обвинения.

Составил заведомо вымышленные заключения о том, что трое арестованных якобы сознались в антигерманской деятельности, и умышленно вписал в эти заключения 25 человек рабочих Харьковского тракторного завода и харьковской городской электростанции.

На основании его заключений эти рабочие были арестованы и в дальнейшем из них 15 человек были расстреляны, а 10 умерщвлены посредством «душегубки».

Неоднократно лично погружал в «душегубку» советских граждан, убив таким образом еще до 40 человек.

Сопровождая «душегубку» к месту разгрузки на территорию Харьковского тракторного завода, принимал непосредственное участие в сожжении трупов удушенных.

Риц Ганс, являясь заместителем командира роты СС при харьковской «зондеркоманде СД», принимал участие в истязаниях и расстрелах мирных советских граждан.

В июне 1943 года участвовал в массовом расстреле ни в чем неповинных советских людей в районе деревни Подворки, близ Харькова.

Участвовал в допросах арестованных «зондеркомандой СД».

Лично избивал их шомполами и резиновыми палками, добиваясь получения от них заведомо вымышленных показаний о проводимой якобы ими антигерманской деятельности.

Лангхельд Вильгельм, являясь офицером военной контрразведки, принимал непосредственное участие в расстрелах и зверствах, чинимых над военнопленными и мирным населением.

Допрашивал военнопленных, путем истязаний и провокаций добивался от них заведомо вымышленных показаний.

Сфальсифицировал ряд искусственных дел против советских граждан, по которым было расстреляно до 100 человек.

Буланов Михаил Петрович, изменив Родине, перешел на сторону немцев и поступил к ним на службу на должность шофера харьковского отделения гестапо.

Принимал участие в истреблении советских людей путем их удушения в «душегубке».

Вывозил на расстрел мирных советских граждан.

Принимал личное участие в расстреле группы детей, в количестве 60 человек.

Все обвиняемые, привлеченные по настоящему делу, а именно: **Рецлав Р., Риц Г., Лангхельд В.** и **Буланов М. П.**, признали себя виновными в пред'явленном им обвинении и дали подробные показания о своей преступной деятельности.

На основании изложенного **обвиняются:**

Рецлав Рейнгард, 1907 г. рождения, уроженец гор. Берлина, со средним образованием, чиновник германской тайной полевой полиции гор. Харькова, старший ефрейтор вспомогательной полиции.

Риц Ганс, 1919 года рождения, уроженец гор. Мариенвердер (Германия), немец, с высшим образованием, член национал-социалистской партии с 1937 года, зам. командира роты СС, унтерштурмфюрер СС.

Лангхельд Вильгельм, 1891 г. рождения, уроженец г. Франкфурт на Майне, немец, член национал-социалистской партии с 1933 года, офицер военной контрразведки германской армии, капитан, —

в том, что:

являясь военнослужащими германской армии, в 1941-1943 гг. принимали непосредственное участие в массовом и зверском истреблении мирных советских людей посредством применения специально оборудованных автомашин, называемых «душегубками», а также в том, что лично участвовали в массовых расстрелах, повешении, сожжении, грабежах и издевательствах над советскими людьми, —

т. е. в преступлениях, предусмотренных Указом Президиума Верховного Совета СССР от 19 апреля 1943 года.

Буланов Михаил Петрович, 1917 года рождения, уроженец станции Джанибек, Казахской ССР, русский, беспартийный, —

в том, что:

изменил Родине, добровольно перешел на сторону немцев и поступил на службу в германские карательные органы.

Вместе с немцами принимал непосредственное участие в массовом уничтожении советских людей путем удушения их в «душегубках».

Лично расстреливал мирных советских граждан, в том числе стариков, женщин и детей, —

т. е. в преступлениях, предусмотренных Указом Президиума Верховного Совета Союза ССР от 19 апреля 1943 года.

Вследствие изложенного, перечисленные выше лица подлежат суду Военного Трибунала.

Обвинительное заключение составлено 11 декабря 1943 года.

Ответственный редактор
В. ПУТЕРБРОТ.

Адрес редакции и издательства: Махач-Кала, Пушкинская, 6. Телефоны: зам. ответ. редактора и отдел партийной жизни — 1-05, ответ. секретаря — 8-04, общий — 3-22, отделов: промышленно-транспортного, военно-оборонного — 2-48, сельскохозяйственного — 7-83, писем и рабселькоров — 7-83 два звонка, выпускающего — 8-44, издательства — 1-87.

С—4823. Типография издательства «Дагестанская правда». Тираж 29.600.

НАУЧНАЯ БИБЛИОТЕКА

Пролетарии всех стран, соединяйтесь!

ДАГЕСТАНСКАЯ ПРАВДА

№ 251 (6517)
СУББОТА
18
ДЕКАБРЯ
1943 г.
Цена 20 к.

Орган Дагестанского Обкома, Махачкалинского Горкома ВКП(б) и Верховного Совета ДАССР

Письмо азербайджанских тружеников—документ, значение которого трудно переоценить. Опыт азербайджанских колхозников и колхозниц должен стать предметом пристального изучения. Работники сельского хозяйства многих республик и областей найдут в этом опыте ценное и поучительное.

(„Правда")

БОЕВАЯ ЗАДАЧА КОМСОМОЛЬЦЕВ ПРОМЫШЛЕННОСТИ

Более семнадцати миллионов молодых патриотов страны поставили свои подписи под письмом-клятвой товарищу Сталину. В канун 25-летия ВЛКСМ они клялись вождю:

«Вместе со всем народом мы, комсомольцы, советская молодежь, будем работать с еще большей энергией, мобилизуем все силы, чтобы полностью обеспечить Красную Армию всем необходимым для разгрома врага».

Письмо-клятва явилось выражением благородных патриотических устремлений нашей молодежи беззаветно любящей свою Родину. Все сделать для Родины, для полного разгрома врага — вот цель цементирующая и мобилизующая в эти исторические дни молодежь.

Подписав письмо, молодые патриоты стали упорно и настойчиво выполнять обязательства данные вождю. Комсомольцы промышленности начали изыскивать новые возможности по увеличению производительности труда, по росту количества и улучшению качества выпускаемой продукции для фронта и страны. Благороден порыв молодых патриотов-комсомольцев, решивших с меньшим количеством рабочих выпускать больше продукции и высвободить часть рабочей силы для других участков производства. Бригада московской комсомолки Кати Барышниковой, положившей начало этой инициативе, писала:

«Отдадим все свои силы на повышение производительности труда и с меньшим количеством рабочих обязуемся выполнить план не ниже чем на 370 процентов».

Опыт бригады Кати Барышниковой увенчался блестящими результатами и ее инициатива быстро разрослась во всенародное движение. Фронтовые бригады промышленных предприятий страны, уплотнив рабочее время, рационализируя производство, переходя на многостаночное обслуживание, совмещая профессии, стали с меньшим количеством рабочих выполнять и перевыполнять задания и этим самым высвободили огромное количество рабочих рук для нужд промышленности.

Патриотический почин молодых рабочих Москвы нашел горячую поддержку и в нашей республике. Первой подхватила инициативу бригады Кати Барышниковой комсомольская организация Буйнакска. Молодежные фронтовые бригады тов. Школьника (артель «Кожевник»), тов. Шейнкер (консервный завод), Кожзавода уже высвободили часть рабочей силы, с меньшим количеством рабочих успешно справляются с выполнением производственных планов. Бригада тов. Школьника выполнила ноябрьский план на 429 процентов.

Буйнакский городской комитет комсомола, при активной помощи горкома партии, провел конференцию молодых стахановцев города. Конференция деятельно обсудила задачи, связанные с внедрением на предприятиях Буйнакска инициативы молодых рабочих Москвы и разработала практические мероприятия. Эти мероприятия претворяются в жизнь.

Перенимают опыт Кати Барышниковой фронтовые бригады Двигательстроя. Фронтовая бригада тов. Тараненко, состоящая из 10 человек, сократилась вдвое и выполнила ноябрьский план на 227,5 процента. Бригада тов. Сулейманова высвободила из 9 человек пять и также значительно перевыполнила месячный план. Бригада тов. Ляховецкого сократила вдвое свой состав и выполнила задание на 204 процента.

По-деловому подхватил почин молодых рабочих Москвы ряд первичных комсомольских организаций промышленных предприятий Махач-Кала (завод имени Гаджиева, фабрика им. Долорес Ибаррури, артель «Интруд»).

Однако, сделано еще мало. Многие комсомольские организации промышленных предприятий пока «раскачиваются», хотя тратить время на «раскачку» — непоправимая ошибка. В Дербенте, например, имеют лишь смутное представление о почине Барышниковой и решительно ничего не сделали по его внедрению на предприятиях. А ведь в этом городе — широкое поле деятельности для комсомольских организаций. Здесь сосредоточены такие крупные предприятия, как вагонное и паровозное депо, стеклозавод, консервный комбинат, фабрика «Дагюн» и др.

Слабо подхвачен патриотический почин москвичей в Хасав-Юрте и в других районах, где есть промышленные предприятия. Не чувствуется еще крепкого руководства этим движением со стороны Обкома комсомола.

Сейчас боевая задача комсомольской организации республики, комсомольцев промышленности—широко подхватить ценное патриотическое начинание молодых рабочих Москвы, всемерно внедрять его на своих предприятиях.

Товарищ А. С. Щербаков на собрании партийного актива Москвы, остановившись на опыте Барышниковой сказал:

— НАДО ВСЕМЕРНО ПООЩРЯТЬ ТАКОГО РОДА ИНИЦИАТИВУ, РАСПРОСТРАНЯТЬ ЕЕ КАК МОЖНО ШИРЕ. СЕЙЧАС, КОГДА СТРАНА НАПРЯГАЕТ ВСЕ СИЛЫ ДЛЯ ОКОНЧАТЕЛЬНОГО РАЗГРОМА ВРАГА, ЭТО САМОЕ ГЛАВНОЕ, САМОЕ ВАЖНОЕ.

Ценное начинание москвичей сейчас должно быть доведено до сознания каждого молодого производственника. Почин москвичей, надо ярче пропагандировать на каждом предприятии, в каждом цехе, в каждой бригаде. Некоторые бригады уже перешли на работу с меньшим количеством рабочей силы и блестяще справляются с выполнением задач. Надо популяризировать их опыт, передавать его другим бригадам. Надо организовать производственное обучение новичков, чтобы они быстрее овладевали своей профессией и были бы равноправными в борьбе за план.

Большая помощь комсомольским организациям в этом новом патриотическом начинании должна быть оказана партийными организациями.

«ПОДДЕРЖКА СО СТОРОНЫ ПАРТИЙНЫХ ОРГАНИЗАЦИЙ НЕСОМНЕННО ПОМОЖЕТ СДЕЛАТЬ МАССОВЫМ ДВИЖЕНИЕ МОЛОДЕЖИ ЗА ПОД'ЕМ ПРОИЗВОДИТЕЛЬНОСТИ ТРУДА». («Правда»).

Письмо колхозников, колхозниц, работников сельского хозяйства Азербайджанской ССР

товарищу СТАЛИНУ

Родной наш отец и учитель!

С сердечным горячим приветом, с чувством глубочайшего уважения и безграничной любви обращаются к Вам колхозники, колхозницы и все работники сельского хозяйства.

Страна и мы закладываем на полях основы будущего урожая. Наша родная большевистская партия, советское правительство и Вы, мудрый вождь, полководец советского народа, своей высокой оценкой нашего труда вселили в нас новые силы для плодотворной работы на помощь фронту, на пользу матери-родине. 485 передовиков сельского хозяйства нашей республики отмечены правительственными наградами—орденами и медалями. Лучшие из лучших получили всенародное признание. Но не только они, а все колхозное крестьянство Азербайджана, каждый—кто личным трудом вносит свою долю в общий колхозный успех, как великую, ко многому обязывающую честь, воспринимает эту награду. Партии большевиков, советскому правительству, Вам, дорогой товарищ Сталин, весь азербайджанский народ приносит за нее свою искреннюю благодарность.

В дни войны, когда нам пришлось преодолевать серьезные трудности, когда женщины, старики и подростки призваны были заменить ушедших в армию мужчин, мы не только не отстали по сравнению с прошлыми годами, но даже во многом их превзошли. Да иначе и быть не могло. Еще в первые дни Отечественной войны мы слышали Ваш призыв отдать все силы на помощь фронту, и весь наш народ, как один человек, дал клятву делом ответить на Ваш зов.

Год от года богатела наша Родина, как колос наливается соком вскормившей его земли, так и наши колхозы расцветали и крепли, питаемые благодатной советской почвой.

И вот злой и коварный враг захотел смять и уничтожить нашу счастливую жизнь, а всех нас превратить в своих рабов. Каждый из нас понимал, какая серьезная опасность нависла над нашим любимым отечеством. Наша жизнь под солнцем Сталинской Конституции, наша свобода и независимость, плоды нашего многолетнего труда — все было поставлено под угрозу. С того часа все наши мысли, все наши желания, все наши силы были направлены к одному—помочь Родине разгромить фашистских разбойников, изгнать их с родной земли.

Лучших своих сынов мы послали на фронт. Весь народ, отцы и матери, дали им твердый наказ—жизни своей не пожалеть, разбить врага, отстоять родную землю, политую потом и кровью советских людей. Верные наказу своих отцов и матерей, воины-азербайджанцы на всех участках фронта — от Баренцова моря и до Перекопа вместе со своими братьями: русскими, украинцами, белоруссами, грузинами, армянами, проявляя, бесстрашие и отвагу, гнали и гонят немцев на запад, освобождая от них советские города и села. Тысячи бойцов и офицеров, славных сынов Азербайджана награждены орденами и медалями.

Одна из славных советских дивизий, 416 стрелковая дивизия, состоящая из азербайджанцев, дважды отличилась в боях и была удостоена Вашей благодарности. За участие в освобождении русского города Таганрога она получила почетное наименование Таганрогской, а за умелые боевые действия при взятии украинского города Мелитополя, удостоилась ордена Красного Знамени.

Подвиги наших сынов на фронте зовут к самоотверженному труду в тылу. Успехи на трудовом фронте вдохновляют бойцов, сознающих, что мы вместе с ними участвуем в общей борьбе с заклятым врагом. Нефтяники Баку—города, историческая слава которого связана с Вашим именем, колхозное крестьянство и интеллигенция, весь азербайджанский народ еще раз показал свою беззаветную преданность советской Родине и Вам, наш любимый вождь и учитель.

Богата наша азербайджанская земля, в трудные военные годы славно послужила она Родине. За три последних года под зерновыми культурами посевная площадь увеличилась на 140 тысяч гектаров, разрослись чайные и табачные плантации, освоены новые сельскохозяйственные культуры. В нынешнем году мы убрали урожай на 25 дней раньше, чем в прошлом году. Успешно заканчивается сев озимых зерновых. Мы гордимся нашими передовыми районами—Агдамским, Джебраильским, Таузским, Норашенским, Кубатлинским, Касум-Измайловским, Шамахинским, Ленкоранским, Мамтагинским, Исмаиллинским, Бардинским, Сафаралиевским и многими другими, перевыполняющими план по всем показателям. Сотни председателей колхозов, бригадиры, звеньевые, все стахановцы полей трудились, не зная устали и счастливы результатами своей работы.

В достижении всех успехов большую роль сыграли наши специалисты сельского хозяйства—агрономы, механизаторы, мелиораторы, зоотехники, ветврачи, научные работники научно-исследовательских институтов и опытных станций.

Перевыполнив планы по хлебозаготовкам, по мясу, маслу, яйцам, брынзе, шерсти, чайному листу и клещевине, наши колхозы внесли авансом в счет будущего года сотни тысяч пудов хлеба, мяса и сыра.

Миллионные стада пасутся на наших равнинах и лугах. Наши колхозы намного раньше срока выполнили годовой план развития животноводства. Только за 10 месяцев нынешнего года поголовье крупного рогатого скота выросло на 44 тысячи голов, а овец и коз — на 275.000 голов. Значительно увеличилось поголовье свиней, верблюдов и птицы.

Занятые трудом на своих полях, мы оказывали и оказываем посильную помощь всем нам близкому и родному легендарному Сталинграду — городу, носящему имя любимого Сталина. Мы помогаем восстанавливать Ставропольский край, отправив колхозам, совхозам и предприятиям Ставропольщины более сотни вагонов различного оборудования, материалов и инвентаря.

Всеми нашими успехами, дорогой Иосиф Виссарионович, мы прежде всего обязаны своей родной большевистской партии, Вам, наш великий вождь и родной отец. Мы всегда и во всем чувствуем повседневную помощь Партии и Правительства, Вашу отеческую заботу и внимание, которые Вы всегда проявляете об азербайджанском народе.

Если нам бывало трудно, если ктолибо из нас ощущал усталость, если нас одолевали думы о родных и близких, сражающихся на фронте, — достаточно было вспомнить, какая огромная ноша лежит на Ваших плечах, какого невероятного напряжения стоит Вам изо дня в день, из часа в час руководить Красной Армией и всей страной, — как преодолевалась усталость и заглушалась печаль. Ваш личный пример, пример великого человека, совместившего в себе качества гениального вождя и душевного друга, победоносного полководца и заботливого отца советского народа, всегда вдохновлял и будет вдохновлять каждого советского патриота.

Мы сознаем, дорогой товарищ Сталин, что никакие успехи не дают нам права на самообольщение. Мы не забудем Ваше предупреждение в историческом докладе о 26 годовщине Великой Октябрьской Социалистической Революции, в котором Вы говорили: «Советским людям не пристало останавливаться на достигнутом, упиваться своими успехами. Победу можно упустить, если в наших рядах появится самоуспокоение». Впереди предстоят еще ожесточенные битвы с врагом, чующим свою гибель, но с тем большей силой пытающимся отсрочить ее. В этих гигантских сражениях Красной Армии понадобятся не только оружие, самолеты и танки, не только бакинское горючее, но и хлеб, овощи, плоды и вся продукция нашего сельского хозяйства.

Верные своему патриотическому долгу, колхозники, колхозницы и вся сельскохозяйственная интеллигенция Азербайджана внесут свою щедрую долю в общенародную помощь фронту. Мы обязуемся перед лицом всей советской страны и даем слово Вам, наш любимый вождь, работать еще напряженнее, еще плодотворнее.

Мы приложим все силы к тому, чтобы в срок и на высоком качественном уровне провести в 1944 году все сельскохозяйственные работы и первосортной продукцией полностью выполнить перед государством все задания по сельскохозяйственным заготовкам.

Для образцового проведения весеннего сева хлопка и других культур мы сделаем все необходимое, чтобы во время отремонтировать тракторы и сельскохозяйственные машины, хорошо подготовить почву и рабочее тягло, как можно больше внести в землю органических и минеральных удобрений, привести в порядок водокачки, оросительную сеть, заложить для посевов доброкачественные семена.

Применяя передовую агротехнику, мы увеличим в 1944 году урожай хлопчатника на 15—20 процентов против фактического урожая нынешнего года. Мы будем заботиться о наших озимых посевах, чтобы будущей весной на полях заколосился обильный урожай, превышающий урожай нынешнего года на 10—15 процентов, на 45 тысяч гектаров больше поднимем паров.

До конца нынешнего года мы доведем поголовье крупного рогатого скота до 105 процентов плана, овец и коз — до 120 процентов, а количество молодняка за счет осенне-зимнего окота овец увеличим еще на 180 тысяч ягнят.

Чтобы обеспечить колхозному скоту сытую зимовку и повысить его продуктивность, мы обязуемся вдоволь запасти корма и обеспечить скоту образцовый уход.

Для оказания дальнейшей помощи районам, освобожденным от немецко-фашистских мерзавцев, мы поставим на откорм 10 тысяч голов крупного рогатого скота, 30 тысяч овец и коз и 12 тысяч свиней. Заверяем Вас, любимый Иосиф Виссарионович, что все задания, которые возложат на нас партия и правительство, будут во-время и полностью выполнены.

Дорогой товарищ Сталин!

В своем докладе 6 ноября 1943 года Вы дали высокую оценку советскому крестьянству. Вы говорили о силе и жизненности колхозного строя, о патриотизме колхозного крестьянства. Колхозники, колхозницы и специалисты сельского хозяйства Азербайджана, как и весь азербайджанский народ, дорожат нашим могучим советским строем и готовы беззаветно защищать его. На фронте оружием, в тылу — трудом мы будем бить презренных гитлеровцев, будем бить до тех пор, покуда не сгинет фашизм, пока вновь не взовьется над всей нашей священной землей, освобожденной от немецких захватчиков, алое знамя свободы, знамя Ленина—Сталина. Мы знаем и верим, что Вы приведете советский народ к этому счастливому дню, что сталинский гений спасет весь мир от фашистской чумы.

Да здравствует наша Родина!

Да здравствует братская дружба советских народов!

Да здравствует доблестная Красная Армия—армия-освободительница!

Слава Верховному Главнокомандующему Маршалу Советского Союза, нашему родному и любимому Сталину!

(Письмо обсуждалось на общих собраниях в колхозах, совхозах и МТС Азербайджанской ССР и подписало 403.823 человека).

От Советского Информбюро

ОПЕРАТИВНАЯ СВОДКА ЗА 17 ДЕКАБРЯ

В течение 17 декабря на КИРОВОГРАДСКОМ направлении наши войска, отбивая контратаки пехоты и танков противника, продолжали вести наступательные бои, в ходе которых улучшили свои позиции.

На других участках фронта — разведка и артиллерийско-минометная перестрелка.

В течение 16 декабря наши войска на всех фронтах подбили и уничтожили 42 немецких танка. В воздушных боях и огнем зенитной артиллерии сбито 17 самолетов противника.

* * *

На Кировоградском направлении на одном участке два полка пехоты и 70 танков противника перешли в контратаку. Встреченные артиллерийским огнем немцы, не доходя до нашей позиции, потеряли 15 танков. В ходе боя группе тяжелых немецких танков и самоходных орудий удалось прорваться через боевые порядки наших войск. В глубине обороны враг был атакован советскими танкистами, находившимися в засаде. Все прорвавшиеся 12 вражеских танков типа «Тигр» и 6 самоходных орудий «Фердинанд» были уничтожены. В результате этого боя противник потерял свыше 800 своих солдат и офицеров. На другом участке советские гвардейские части вели наступательные бои и, сломив сопротивление немцев, улучшили свои позиции. Захвачены трофеи и пленные.

* * *

Советские летчики, несмотря на неблагоприятные условия погоды, продолжали наносить удары по войскам и коммуникациям противника. В результате боевых действий авиации уничтожено и повреждено 10 немецких танков, 150 автомашин с войсками и грузами, взорвано несколько воинских эшелонов и складов боеприпасов, рассеяно и частью уничтожено до батальона пехоты противника.

* * *

Партизанский отряд имени товарища Сталина, действующий в одном из районов Пинской области, потопил в реке Припять два немецких моторных катера. Группа партизан этого же отряда пустила под откос воинский эшелон противника. Уничтожены паровоз и 10 платформ. Во время крушения разбиты 6 автомашин, 4 танка, убито и ранено свыше 40 гитлеровцев.

* * *

В ожесточенных боях Красная Армия наносит противнику большие потери в живой силе и технике. За последние месяцы наши войска на различных участках фронта разгромили ряд немецких соединений. Пленный обер-ефрейтор противотанковой роты 447 полка 137 немецкой пехотной дивизии Вальтер Кренцль сообщил: «В октябре русские отбросили нашу дивизию за Днепр. В боях на правом берегу реки она потерпела ряд поражений. В конце ноября в дивизии осталось только 300 активных штыков. Из остатков подразделений 447 полка создана боевая группа, общим числом в 35 человек».

Пленный обер-ефрейтор 2 роты 113 полка 39 немецкой пехотной дивизии Генрих Промас заявил: «От нашей дивизии уцелела небольшая горстка людей, об'единенных в сводный батальон. Командир дивизии генерал-лейтенант Левенок и командир 113 полка полковник Кнетш — убиты».

* * *

Перешедший на сторону Красной Армии солдат 306 полка 211 немецкой пехотной дивизии Пауль Ц. рассказал: «Я прибыл на Восточный фронт из Франции в составе 588 полка 321 пехотной дивизии. Этому полку не повезло — русские разбили его. Я был ранен и попал в госпиталь. Через месяц я выписался из госпиталя и получил направление в свою часть. Потратив 15 дней на бесплодные поиски, мне удалось установить, что 321 дивизия разгромлена, а оставшиеся от нее в живых солдаты направлены в 306 полк 211 пехотной дивизии».

* * *

Ниже публикуется акт о зверствах немецко-фашистских мерзавцев в деревне Коблево, Полесской области: «Немецкие захватчики превратили в груду развалин нашу деревню. В конце января 1943 года в Коблево прибыл немецкий карательный отряд. За несколько дней гитлеровцы разгромили деревню и расстреляли 42 жителей. Спасаясь от фашистских убийц, население ушло в леса. Несколько месяцев деревня пустовала, в ней не было ни души. В мае немецкие военные власти предложили всем советским гражданам вернуться в свои деревни. Фашисты издали приказ, в котором заверяли крестьян, что отныне их жизнь будет в безопасности. Многие жители вернулись к себе домой, не подозревая, что немецкие провокаторы заманули их в ловушку. И действительно, вскоре в деревню приехал отряд эсэсовцев и полицейских. Палачи отобрали всех мужчин и расстреляли их. Затем фашистские изверги приступили к уничтожению женщин, подростков и детей. Матери умоляли пощадить детей, но немецкие солдаты били их прикладами. Убежать удалось очень немногим. Женщин и детей немцы запирали в дома, поджигали их, а тех, кто пытался выскочить, расстреливали из автоматов. По словам спасшейся Натальи Халимоненко и подростка Николая Скакун, в этот день эсэсовцы расстреляли и сожгли в Коблево до 900 жителей, в большинстве женщин и детей. После освобождения деревни от немецко-фашистских захватчиков советские бойцы обнаружили на окраине много трупов советских граждан, расстрелянных гитлеровскими палачами. На месте, где стояли дома Ивана Сыч, Федора Белого, Онуфрия Луцко и других колхозников, в развалинах и пепле обнаружены обгоревшие человеческие кости.

Главными виновниками этих чудовищных злодеяний мы считаем начальника жандармерии Василевичского района — обер-лейтенанта Клаузе, немецкого коменданта Ионуса и других немецко-фашистских мерзавцев».

Акт подписали: подполковник юстиции Васильев, майор Ребров, майор медицинской службы Малуилов и председатель сельсовета Гайдаш.

Выполнили план сдачи хлопка государству

Наш колхоз им. Молотова сел. Манаскент имеет 60 гектаров хлопка. Колхозники заботливо ухаживали за посевами и вырастили богатый урожай.

На уборке хлопка ежедневно работают 60 человек. Особенно отличаются на сборе колхозники комсомольско-молодежной бригады, которая дневное задание выполняет на 150—200 процентов. Комсомолки Муслимат Зайналбекова, Сапият Юсупова и Рульбарат Магомедова ежедневно собирают по 25—30 килограммов хлопка, при задании 15 килограммов. Звеньевая-коммунистка Дандбекова дневную норму выполняет на 225 процентов.

Колхоз уже собрал 16 тонн хлопка. Государству сдано 12 тонн, то-есть столько, сколько требовалось по плану. Сейчас идет сверхплановая сдача. В колхозе круглые сутки работает хлопкосушилка, специально выделенный транспорт с утра до вечера вывозит хлопок на государственный заготовительный пункт.

А. ДЖАНГИШИЕВ.

Секретарь парторганизации колхоза им. Молотова, Карабудахкентского района.

В Совнаркоме ДАССР и Обкоме ВКП(б)

Совнарком ДАССР и бюро Обкома ВКП(б), рассмотрев итоги социалистического соревнования промышленных предприятий, комплексного соревнования железнодорожников, моряков и нефтяников за ноябрь месяц — **постановили:**

I.

Переходящее Красное знамя Совнаркома ДАССР и Обкома ВКП(б) вручить **коллективу завода имени М. Гаджиева,** одновременно выдать первую денежную премию, установленную для предприятий Наркомместпрома ДАССР в сумме 15 тысяч рублей, как лучшему предприятию республики по итогам работы в ноябре месяце.

Выдать вторую денежную премию, установленную для предприятий Наркомместпрома ДАССР в сумме 10 тысяч рублей **Буйнакскому обозостроительному заводу,** перевыполнившему производственный план ноября месяца.

Выдать третью денежную премию, установленную для предприятий Наркомместпрома ДАССР в сумме 5 тысяч рублей **Махачкалинскому Горпромкомбинату,** выполнившему производственный план ноября месяца.

Выдать первую денежную премию, установленную для предприятий Управления Местной Топливной промышленности при СНК ДАССР, в сумме 15 тысяч рублей **Дербентскому Леспромхозу,** перевыполнившему план ноября месяца.

Выдать вторую денежную премию, установленную для предприятий УМТП при СНК ДАССР, в сумме 10 тысяч рублей **Хасавюртовскому Леспромхозу,** перевыполнившему план ноября месяца.

Выдать третью денежную премию, установленную для предприятий УМТП при СНК ДАССР, в сумме 5 тысяч рублей **Карабудахкентскому Леспромхозу,** выполнившему план ноября месяца.

II.

Вручить переходящее Красное знамя Совнаркома ДАССР и Обкома ВКП(б) коллективу станции **Махач-Кала-сортировочная,** как добившемуся лучших показателей в комплексном соревновании, передав знамя с вагонного депо Дербента.

Отметить хорошую работу в ноябре месяце, по выполнению производственных планов следующих коллективов: **вагонного депо Махач-Кала, вагонного участка Дербента, перевалочной нефтебазы.**

Совнарком ДАССР и Обком ВКП(б) призвали рабочих, служащих и ИТР промышленных предприятий республики, железнодорожников, моряков и нефтяников, партийные, профсоюзные и комсомольские организации еще шире развернуть социалистическое соревнование за успешное выполнение плана декабря месяца и досрочное выполнение годового плана, тем самым оказывая активную помощь Красной Армии в борьбе с гитлеровскими захватчиками.

—○—

Предприятия, выполнившие годовой план

Трест «Даггаз»—и. о. управляющего **т. Мусаев,** секретарь парторганизации **т. Фараджев** — досрочно на 16 дней выполнил план добычи газа.

За 9 месяцев производительность труда на промыслах треста повысилась на 38 процентов, себестоимость снижена на 10,6 процента.

За оставшиеся дни до конца года коллективы предприятий треста обязались добыть сверх плана полтора миллиона кубометров газа.

* * *

Дагтекстильпромсоюз — председатель т. **Ермолаева**—за 11 месяцев выполнил годовую программу, дав сверх плана продукции на 264 тысячи рублей.

9 передовых предприятий Дагтекстильпромсоюза: артели «Красная звезда», «Швейпром», им. Крупской, «Красный октябрь» и другие еще в октябре завершили свои годовые планы.

* * *

Махачкалинский металлопромкомбинат — директор **т. Кажлаев,** секретарь парторганизации **т. Виленский** — выполнил годовой план выпуска готовой продукции на 112,8 процента.

* * *

Левашинский Райпромкомбинат, где директором **т. Курбанов** — выполнил годовую программу за 11 месяцев. Уже выпущено продукции сверх годового плана на 31 процент.

Антифашистское вече народного освобождения Югославии—всеславянскому комитету

Всеславянский комитет получил следующую телеграмму:

«Делегаты Антифашистского вече народного освобождения Югославии, собравшись на своем втором заседании, посылают братские боевые поздравления Всеславянскому комитету. В борьбе против заклятого врага всего человечества немецко-фашистских империалистов — народы нашей страны остались верны русскому народу и делу славянской солидарности. Мы выражаем свою братскую благодарность Всеславянскому комитету за помощь, оказанную им нашей родине, дети которой беззаветно борются за справедливое дело. Мы надеемся, что народы будут и впредь иметь в нашем лице верного друга в борьбе за укрепление завоеванной победы — равноправной демократической федеративной Югославии.

Да здравствует братская солидарность всех славян в борьбе против немецкого фашизма!

Да здравствует Всеславянский комитет!

Президиум Антифашистского вече народного освобождения Югославии».

(ТАСС).

СУДЕБНЫЙ ПРОЦЕСС

о зверствах немецко-фашистских захватчиков на территории гор. Харькова и Харьковской области в период их временной оккупации

ВЕЧЕРНЕЕ ЗАСЕДАНИЕ 15 ДЕКАБРЯ

После того, как обвинительное заключение было переведено на немецкий язык, начался допрос обвиняемых. Все подсудимые — **Рецлав Рейнгард, Лангхельд Вильгельм, Риц Гано и Буланов** полностью признали себя виновными в пред'явленных им обвинениях.

Первым допрашивается подсудимый Лангхельд — капитан германской контрразведки. Он признает, что непосредственно участвовал в массовых расстрелах советских людей. Отвечая на вопросы прокурора, Лангхельд рассказывает о том, как в лагере для военнопленных гитлеровцы фабриковали ложные обвинения, на основании которых ни в чем неповинные люди подвергались расстрелу. Лангхельд заявляет, что составил подложный протокол о том, что 20 военнопленных, якобы, собираются совершить побег. Фашистский палач назвал совершенно произвольно фамилии, просто выбрав их из лагерного списка. Лангхельд представил протокол своему начальнику майору Люляй и тот распорядился всех названных в протоколе военнопленных расстрелять. Таким образом, были убиты ни в чем неповинные люди.

Подобная практика у Лангхельда и других немецких офицеров была системой. Подсудимый бесстрастным тоном показывает еще об одном чудовищном преступлении. На этот раз жертвой Лангхельда стали 6 ни в чем неповинных украинских женщин. Это были крестьянки, пришедшие в лагерь искать своих родственников. Лангхельд арестовал женщин, среди которых одна была с пятилетним ребенком. От них добивались вымышленных показаний, что будто они помогали установить связь между партизанами и находящимися в лагере военнопленными. Крестьянок раздевали, били палками и шомполами. Но никакие мучения и пытки не могли вынудить у советских женщин ложных признаний. Лангхельд сообщил затем местной комендатуре, что, якобы, им установлено пять случаев связи партизан с военнопленными. Пятерых женщин расстреляли.

Прокурор. — Но ведь женщин было шесть. Что стало с шестой?

Лангхельд заявляет, что шестая умерла от побоев, и поэтому для него не было смысла включать ее в намеченный список жертв. Этой шестой и была женщина с пятилетним ребенком.

На вопрос прокурора, что же стало с ребенком, Лангхельд отвечает:

—Он цеплялся за мертвую мать, громко кричал. Ефрейтору, который пришел вытащить труп женщины из помещения, это надоело и он застрелил ребенка.

С волнением и негодованием были выслушаны в зале показания подлого убийцы.

Лангхельд далее признает, что он не только знал о существовании так называемого «газового автомобиля»—специально оборудованной автомашины для удушения советских людей окисью углерода, но и наблюдал, как производится в нее погрузка советских людей.

Из показаний подсудимого выясняется страшная картина режима террора и провокации в немецких лагерях военнопленных. Лангхельд приводит такой факт. В одном из лагерей пленные жили под открытым небом. Чтобы согреться, они по ночам зажигали костры. Лагерное начальство давало на это разрешение, а затем солдаты открывали стрельбу по беззащитным людям, собравшимся у костров. Это была заранее обдуманная изуверская провокация.

—Скажите, Лангхельд,—спрашивает прокурор,—сколько лично вы уничтожили советских граждан?

—Цифру назвать затрудняюсь,—отвечает палач,—но полагаю, что не менее ста.

Прокурор.—А известно ли вам, сколько всего было уничтожено немцами советских людей за время оккупации Харькова и Харьковской области?

Лангхельд.—Я слышал, что было уничтожено более 30 тысяч человек. Столько же, а то и больше, уничтожено в Киеве, около 15 тысяч — в Полтаве.

Так Лангхельд и ему подобные проводили на практике указание германского правительства о массовом истреблении советских людей.

Лангхельд, как выяснилось из дальнейшего его допроса, до войны был чиновником в городском управлении города Франкфурта на Майне, в национал-социалистскую партию вступил в 1933 году.

По окончании допроса Лангхельда был об'явлен перерыв до 10 часов 16 декабря.

УТРЕННЕЕ ЗАСЕДАНИЕ 16 ДЕКАБРЯ

На утреннем заседании 16 декабря продолжался допрос подсудимого Лангхельда. Он показывает, что «газовую машину» видел в мае 1942 года в Харькове во дворе штаба «СД» при погрузке в нее людей. Это — автомобиль темносерого цвета, совершенно закрытый, имеющий сзади герметически закрывающуюся дверь. Подобный «газовый автомобиль» применялся в большинстве городов оккупированной советской территории: в Харькове, Полтаве, Киеве, Смоленске. Лангхельд говорит, что «газовая машина» применялась по заданию германского правительства. Он называет фамилии ближайших своих помощников: фельдфебель Рунте, приводил в исполнение приговоры о расстрелах, а переводчик Шульц, старшие ефрейторы Этман и Майнэ принимали участие в избиении и издевательствах на допросах. Он говорит, что в лагерях военнопленных немецкие офицеры "рассматривали людей, как дичь, которую можно стрелять, раздевали их, хорошие вещи отбирали.

После Лангхельда допрашивается подсудимый **Риц**, служивший в войсках СС в чине унтерштурмбанфюрера. Риц показывает, что войска СС применяются так же, как и обычные армейские части, но эсесовцам пред'являются особые требования: арийское происхождение, определенный рост, преданность национал-социализму и т. п. Риц руководил ротой СС, которая являлась карательным органом и была прикомандирована к «зондеркоманде СД» в городе Таганроге. Она производила расстрелы, принудительную эвакуацию населения из деревень, перевозку и охрану арестованных.

Дальше из ответов подсудимого выясняется, что деятельность роты СС заключалась, главным образом, в уничтожении мирного населения. Эсэсовцы истребляли стариков, женщин и детей. Риц признает, что только в районе Таганрога по его личному приказу было уничтожено около 300 человек.

Риц показывает суду как производилось убийство советских людей в так называемом «газовом автомобиле».

— Мне приходилось сталкиваться в Харькове с лейтенантом Якобе,—показывает Риц.—Якобе заявил мне, что у них имеется специальный метод, который помогает им освобождать тюрьмы от арестованных. Этот метод—удушение людей в «газовом автомобиле». Вскоре с разрешения Якобе я осмотрел эту машину во дворе тюрьмы. Показывая ее, Якобе открыл дверцы машины. Внутри она обита железными листами, в полу ее имелись отверстия, через которые поступали газы из мотора. При помощи этих газов и отравляли людей. После осмотра машины из тюрьмы начали вывозить арестованных. Среди них были женщины различных возрастов и старики. Люди были исхудавшие, со следами побоев на лице. Им было дано приказание направиться к машине. Когда началась погрузка, часть арестованных отказалась войти в машину, тогда их насильно вталкивали пинками и ударами прикладов.

Прокурор спрашивает подсудимого, сколько раз он присутствовал при массовых расстрелах советских граждан. Подсудимый отвечает, что 2 июня он принимал участие в расстреле, происходившем в одной из деревень, недалеко от Харькова. Расстрелу подлежало до 300 человек. Арестованные были разбиты на небольшие группы, которые поочередно расстреливались эсесовцами из автоматов.

—Я взял,—говорит Риц,—у одного из эсесовцев автомат и дал очередь по арестованным. Я помню, что среди расстреливаемых была женщина с ребенком. Она, пытаясь спасти ребенка, прикрыла его своим телом. Но это не помогло: пули пронизали ее и ребенка.

Далее подсудимый показал о расстрелах в Таганроге и его окрестностях. Здесь было убито, примерно, три тысячи человек. Он говорит, что один раз в яме под Таганрогом, было расстреляно 50 человек.

—Сразу же после открытия огня, в яме образовался клубок окровавленных тел,—показывает Риц. — Среди них были еще недобитые люди. Тогда я предложил спуститься в яму двум рядовым и прикончить тех, кто остался в живых. Вслед за двумя эсесовцами пошел в яму и я. Двух человек, которые были еще живыми я пристрелил из пистолета.

После вопросов защиты допрос подсудимого Рица заканчивается.

Харьков, 16 декабря. (ТАСС).

СОВЕЩАНИЕ О РАБОТЕ С КАДРАМИ

13 декабря в зале заседаний Верховного Совета ДАССР состоялось совещание руководителей наркоматов, республиканских организаций, начальников отделов кадров, секретарей ряда Райкомов, Горкомов, первичных партийных организаций по вопросу о работе с кадрами.

Совещание открыл секретарь Обкома ВКП(б) тов. Алиев.

Секретарь обкома партии по кадрам тов. Магомедов зачитал статью заместителя начальника Управления кадров ЦК ВКП(б) тов. Шаталина «О работе с кадрами», опубликованную в журнале «Партийное строительство» № 20 и сделал сообщение о состоянии работы с кадрами в республике.

Выступившие в прениях товарищи подвергли резкой и справедливой критике неудовлетворительную работу многих наркоматов, республиканских учреждений и предприятий, а также некоторых горкомов и райкомов ВКП(б) по подготовке, расстановке и воспитанию кадров. Не все еще руководители партийных, хозяйственных организаций и предприятий поняли, что работа с кадрами должна занимать центральное место в их повседневной деятельности, ибо от того, насколько правильно организованы подбор, расстановка и воспитание кадров — зависит успех дела на любом участке хозяйственной, партийной, культурной и другой работы.

Несерьезное, поверхностное отношение к подбору и перемещению кадров со стороны руководства Дагпотребсоюза (председатель тов. Кухмазов) и некоторых райкомов партии привело к тому, что за 1943 год по 28 райпо сменилось 73 председателя. В 13 районах председателями райпо — неутвержденные работники. Многие из них сменяются, не дождавшись утверждения. В самом аппарате Дагсоюза из 79 должностей неукомплектовано 26. Система Дагсоюза засорена случайными людьми, жуликами и проходимцами. Отдел кадров Дагсоюза не успевает регистрировать факты снятия с работы лиц и, по существу, этим только до последнего времени и занимался.

Плохо поставлено дело подбора, расстановки и воспитания кадров в Наркомторге, Госплане и особенно неудовлетворительно в Наркомземе ДАССР. Руководители этих наркоматов и учреждений лично не занимаются вопросом кадров, часто не знают своих работников, а сами отделы кадров не в состоянии справиться с этой важнейшей работой.

Подтверждением этого явилось выступление зам. Наркомзема ДАССР тов. Амирова. Он беспомощно разводил руками и сетовал, что райземотделы на местах не занимаются подбором и расстановкой кадров и что подобранные товарищи отказываются работать, а он бессилен что-либо предпринять.

Безответственными были выступления помощника директора завода Двигательстрой тов. Жарикова и начальника отдела кадров тов. Макатова. Завод ощущает большую нужду в квалифицированных рабочих. Для него из районов было мобилизовано несколько сот человек. Но вследствие невнимания со стороны руководства завода и партийной организации к новичкам, и то, что не создали элементарных бытовых условий, многие из мобилизованных ушли с производства. И вместо того, чтобы сделать из этого необходимые выводы, тт. Жариков и Макатов пытались всю вину свалить на районные организации, которые, мол, плохо отнеслись к мобилизации людей, послали не тех, кого нужно.

Тов. Сутуев (Промкооперация) рассказал о том, как Промкооперация для своих предприятий за короткий срок подготовила 1.220 производственных рабочих, 10 бухгалтеров, 12 счетоводов и других работников. Это обеспечило бесперебойную работу предприятий и выполнение производственных заданий.

— Но большим тормозом в нашей работе, — говорит тов. Сутуев, — является то, что горкомы и райкомы партии, часто снимают и перемещают руководящих работников Промкооперации в ущерб делу и не ставят даже об этом в известность руководство Промкооперации. Такие факты часто наблюдаются в Дербенте, Хасав-Юрте и Буйнакске.

В дербентской артели им. Буденного за короткий срок сменились 4 председателя. В результате артель довели до того, что ее нужно либо ликвидировать, либо слить с другой артелью. Такое же положение и в [illegible] артели «Кожевник».

Опытом подготовки кадров поделилась начальник отдела кадров дербентского консервного комбината тов. Стерлина.

— В стахановских школах, на курсах и индивидуально,—говорит тов Стерлина,—на нашем комбинате подготовлено более 1.000 квалифицированных рабочих. В производство вовлечено много женщин — матерей, жен и сестер фронтовиков. Значительная часть рабочих состоит из местных коренных национальностей.

Благодаря вниманию и повседневной заботе, подавляющее большинство новичков уже успешно справляется со своими заданиями, а многие из них стали стахановцами, мастерами производства. К числу таких относятся 17-летний токарь Данилов, слесарь Насимов, бондарь Абрамов и многие другие.

Этому способствует заведенный дирекцией комбината метод поощрения. Лучшие ученики и их учителя систематически отмечаются приказом дирекции и премируются.

На совещании также выступили тт. Гаврилов — секретарь Буйнакского горкома ВКП(б) по кадрам, Фаталиев — зав. отделом школ Обкома ВКП(б), Апполонов — директор фабрики им. III Интернационала, Атаев — начальник управления трудовых резервов ДАССР и другие.

В заключение секретарь Обкома ВКП(б) тов. Алиев призвал участников совещания быстрее устранить вскрытые недочеты и промахи и по-большевистски взяться за работу с кадрами.

— Прежде всего, — говорит тов. Алиев, — нужно коренным образом изменить отношение к кадрам, ликвидировать безответственность в подборе и расстановке кадров. Повседневно заниматься воспитанием молодых работников, во-время приходить им на помощь. Нужно пересмотреть номенклатуру кадров и дело поставить так, чтобы каждый наркомат, каждое предприятие и учреждение имели свою номенклатуру, а их руководители несли полную ответственность за работу с кадрами.

Создать резерв нужных работников и не на бумаге, а из живых людей. Постоянно вести работу с этим резервом, изучать каждого человека и, в соответствии с его политическими и деловыми качествами, выдвигать на работу.

Серьезное внимание обратить на подготовку и выдвижение национальных кадров, особенно для промышленности. По этому вопросу имеется решение Совнаркома ДАССР и Обкома ВКП(б), но оно выполняется неудовлетворительно. Надо принять все меры к тому, чтобы в ближайшее время это решение было выполнено.

Нужно повысить ответственность каждого партийного и хозяйственного руководителя за работу с кадрами, их воспитание, упорядочить работу отделов кадров, поставить дело подготовки, расстановки и воспитания кадров на принципиальную высоту.

270 ПУДОВ КУКУРУЗЫ С ГЕКТАРА

ГУНИБ. (**По телеграфу**). Передовые стахановские бригады колхоза им. Сталина аула Чох в этом году добились рекордных урожаев кукурузы.

Комсомольско-молодежная бригада Ибрагима Гусейнова с площади 19 гектаров в среднем сняла по 270 пудов кукурузы с каждого гектара.

КАМАСОВ.

Колхозная хроника

⌘ 247 центнеров зерна роздано по дополнительной оплате труда стахановцам колхоза «Кзыл чабан», Ахтынского района. Колхозник Османов в порядке дополнительной оплаты получил 15 пудов хлеба, Али Меликов—9 пудов, Зухра Меликова — 7 пудов. **Д. ЭФЕНДИЕВ.**

⌘ Полностью рассчитались с государством по поставкам 1944 года колхозники сельхозартели «Красная Армия», Кумторкалинского района. Они сдали 2.120 килограммов мяса.

Б. ТЕМИРБЕКОВ.

⌘ Выполнен государственный план развития животноводства колхозом им. 1 Мая, Рутульского района, (председатель тов. Османов Касум). План по увеличению стада крупного рогатого скота выполнен на 137 процентов, по лошадям—на 117 процентов. Количество овец и коз увеличилось на 462 головы. Задание по контрактации молодняка выполнено на 1.250 процентов. Колхоз первым в районе полностью рассчитался с государством по поставкам мяса, масла, шерсти, сыра и других продуктов животноводства.

Г. ГУСЕЙНОВ.

Заявление Идена в палате общин о советско-чехословацком договоре

ЛОНДОН, 15 декабря. (ТАСС). Как передает агентство Рейтер, отвечая на вопросы в палате общин, министр иностранных дел Иден приветствовал советско-чехословацкий договор. Идену был задан вопрос, обсуждался ли договор во время его переговоров в Москве и каково отношение этого договора к общей системе безопасности Европы после войны. Иден ответил:

«Я был рад представившейся возможности обсудить вопрос с Молотовым и Корделлом Хэллом в Москве. Британское правительство приветствует это соглашение между двумя своими союзниками против германской агрессии особенно по той причине, что оно дает возможность присоединиться к нему соседним странам, которые также явились об'ектом германской агрессии. Британское правительство надеется, что это соглашение сможет, таким образом, стать важным инструментом в деле проведения в жизнь принципов, завязанных в опубликованной в Москве декларации четырех держав об общей безопасности».

Отвечая на вопрос лейбориста Айвора Томаса, не содержится ли некоторая опасность в изолированных соглашениях, не связанных с общей системой европейской безопасности, Иден сказал: «Подобная опасность вполне может существовать, но я не думаю, чтобы это могло быть отнесено к этому договору в той форме, в какой он существует в настоящее время».

Лейборист Шинуэлл спросил: «Не является ли желательным, чтобы договоры подобного рода поощрялись? Иден на этот вопрос ответил: «Именно таково мое мнение относительно этого вопроса».

Решение чехословацкого государственного совета о советско-чехословацком договоре

ЛОНДОН, 16 декабря. (ТАСС). Вчера состоялось торжественное заседание чехословацкого государственного совета, посвященное заключению советско-чехословацкого договора.

В обширном докладе исполняющий обязанности министра иностранных дел Губерт Рипка изложил историю договора, указав, что он направлен на благо всей Европы.

ЛОНДОН, 16 декабря. (ТАСС). Чехословацкий государственный совет на своем пленарном заседании, собравшемся 15 декабря, принял резолюцию, в которой он «с глубоким удовлетворением и радостью принимает к сведению и одобряет сообщение исполняющего обязанности министра иностранных дел доктора Рипки о советско-чехословацком договоре о дружбе, взаимопомощи и послевоенном сотрудничестве, подписанном в Москве 12 декабря с. г.».

В резолюции отмечается, что государственный совет «видит в этом договоре гарантию благоприятного развития обновленной Чехословакии. Государственный совет уверен, что весь верный родине, борющийся и тяжело страдающий народ Чехословакии с восторгом приветствовал подписание договора». Для всех чехословаков на родине и для нас — за границей, — говорится в резолюции, — этот договор — призыв усилить борьбу с жестоким врагом и как можно скорее добиться его окончательного разгрома».

Военные действия в Италии

ЛОНДОН, 17 декабря. (ТАСС). Штаб войск союзников в Северной Африке сообщает, что на фронте английской 8-й армии новозеландские части произвели успешную атаку. Противник, пытаясь восстановить положение при помощи двух сильных контратак, потерпел неудачу и понес тяжелые потери. На другом участке этого фронта были улучшены позиции; все контратаки противника были отбиты с большими для него потерями.

На фронте американской 5-й армии были предприняты ограниченные атаки и захвачены, несмотря на сильное сопротивление противника, некоторые важные участки местности вдоль северной части фронта.

— ⊙ —

НЕМЦЫ РАССТРЕЛИВАЮТ ПЛЕННЫХ ИТАЛЬЯНСКИХ ОФИЦЕРОВ

НЬЮ-ЙОРК, 17 декабря. (ТАСС). Как передает корреспондент агентства Юнайтед пресс, итальянский генерал, войска которого сражаются вместе с английскими и американскими частями в секторе Миньяно, заявил, что немцы расстреливают всех взятых в плен итальянских офицеров.

— ⊙ —

ДЕЙСТВИЯ АНГЛИЙСКОЙ АВИАЦИИ

Налет английских бомбардировщиков на Берлин

ЛОНДОН, 16 декабря. (ТАСС). Как передает агентство Рейтер, в ночь на 16 декабря английские бомбардировщики атаковали об'екты в Западной Германии. Все самолеты вернулись на базы.

ЛОНДОН, 17 декабря. (ТАСС). Английское министерство авиации сообщает, что в ночь на 17 декабря крупное соединение английских бомбардировщиков совершило налет на различные об'екты в Берлине. Сброшено свыше 1.500 тонн фугасных и зажигательных бомб. В районе бомбардировок возникли большие пожары.

Другие соединения английской авиации атаковали различные об'екты в Северной Франции. Самолеты «Москито» бомбардировали об'екты в Западной Германии. 30 английских самолетов не вернулись на свои базы.

— ⊙ —

Высадка американского десанта на островах Араве

ЛОНДОН, 17 декабря. (ТАСС). Штаб об'единенного командования вооруженными силами союзников в юго-западной части Тихого океана официально сообщил, что американские войска высадились на островах Араве (у южного побережья острова Новая Британия).

Заявление государственного департамента США о советско-чехословацком Договоре

ВАШИНГТОН, 14 декабря. (ТАСС). Государственный департамент США сделал следующее заявление по поводу советско-чехословацкого Договора:

«Договор о взаимной помощи, заключенный между правительствами Советского Союза и Чехословакии, обсуждался в течение нескольких месяцев. Этот Договор до некоторой степени напоминает англо-советский Договор от 1942 года. Полагают, что он не находится в противоречии с общей системой коллективной безопасности».

— ⊙ —

Болезнь Черчилля

ЛОНДОН, 17 декабря. (ТАСС). Заместитель английского премьер-министра Эттли сообщил в палате общин, что в резиденции премьер-министра опубликован следующий бюллетень о состоянии здоровья Черчилля: «В течение нескольких дней премьер-министр находился в постели в связи с простудой. Теперь в левом легком развился очаг воспаления. Общее состояние удовлетворительное».

В бюллетене, опубликованном вечером 16 декабря, отмечается некоторое улучшение в общем состоянии здоровья премьер-министра.

— ⊙ —

Возвращение Рузвельта в США

ЛОНДОН, 16 декабря. (ТАСС). Как передает агентство Рейтер из Вашингтона, президент Рузвельт вернулся в США после конференции на Ближнем Востоке.

— ⊙ —

АНТИГЕРМАНСКИЕ ВЫСТУПЛЕНИЯ ШВЕДСКОЙ ИНТЕЛЛИГЕНЦИИ

СТОКГОЛЬМ, 17 декабря. (ТАСС). Шведская газета «Свенска дагбладет» сообщает, что в последние дни состоялся ряд совещаний преподавателей шведских университетов и высших школ, на которых обсуждался вопрос о разрыве университетских связей с Германией в знак протеста против массовых арестов немцами студентов университетов в Осло. По словам газеты, руководство университета в Упсала решило не приглашать в дальнейшем немцев для чтения лекций и докладов в университете и не принимать аналогичных приглашений из Германии.

— ⊙ —

УБИЙСТВО ГИТЛЕРОВСКОГО САТРАПА В РОВНО

СТОКГОЛЬМ, 17 декабря. (ТАСС). Немецко-фашистская газета «Минскер цейтунг» сообщила об убийстве в своем служебном помещении одного из гитлеровских главарей в городе Ровно оберфюрера СС Альфреда Функа.

Ответственный редактор **В. ПУТЕРБРОТ.**

НЕМЕЦКО-ФАШИСТСКИЕ ЗЛОДЕИ ПЕРЕД СУДОМ СОВЕТСКОГО НАРОДА

В Харькове начался судебный процесс. Преступники, совершившие чудовищные злодеяния над мирным населением и над ранеными красноармейцами во время немецкой оккупации, предстали перед советским судом. Такой суд происходил недавно в Краснодаре. Тогда на скамье подсудимых сидели предатели Родины, презренные изменники, пособники гитлеровских палачей. Их хозяевам, немецко-фашистским извергам, удалось на время скрыться от суда и справедливого возмездия.

В Харькове на скамье подсудимых сидят немцы-преступники. Рука советского правосудия настигла их и покарает. Армия немецких варваров не могла и не может выручить своих сообщников. Немецкие банды успешно изгоняются из временно захваченных ими советских районов, где всюду после них обнаруживаются следы кошмарных преступлений и зверств, совершенных немецкими разбойниками в соответствии с людоедскими приказами гитлеровского командования.

То, что немцы-преступники схвачены, уличены и держат ответ перед судом советского народа,—есть прямое следствие побед, одерживаемых Красной Армией. Отпетые фашистские волки, прожженные бандиты, палачи и грабители, прижатые к стене неумолимыми фактами, дают показания, изобличающие в неслыханных преступлениях всю правящую фашистскую клику во главе с обер-бандитом Гитлером.

На скамье подсудимых сидят трое гитлеровцев-преступников и с ними—изменник, предатель Родины. Обвинительное заключение, публикуемое сегодня в «Правде», полностью изобличает в тягчайших преступлениях гитлеровскую банду, которая зверствовала в Харькове.

На скамье подсудимых в Харькове — гитлеровские убийцы. То, что совершили в Харькове, схваченные и изобличенные немецко-фашистские преступники, совершают они и в других городах и селах, временно захваченных немцами.

Изложенное скупыми и точными словами судебного документа, обвинительное заключение рисует потрясающую картину страшной жизни и мучительной смерти жителей Харькова, попавших в лапы гитлеровских хищников. Мы снова, как в Краснодаре, видим ужасные машины смерти, газовые автомобили-«душегубки», отвратительный вклад немецкой палаческой мысли в технику массового истребления беззащитных людей. Мы снова, как в Краснодаре, слышим душераздирающие крики, рыдания, стоны матерей, которых вместе с их детьми вталкивали в «душегубки» и обрекали на мучительную смерть. Кровь стынет в жилах, когда читаешь показания непосредственного участника умерщвления советских людей обвиняемого Рецлава.

«Массовые казни путем повешения и расстрелов,—заявил этот негодяй,—казались для германского командования слишком хлопотливыми и медленными средствами для достижения поставленных перед карательными органами задач, поэтому приходилось задумываться над применением более простых способов истребления населения и, надо сказать, что они были найдены».

Проклятые немецкие убийцы хотели себя избавить от лишних хлопот! Им уже кажется слишком медленными ранее применявшиеся ими способы убийства советских мирных людей. Они механизировали их, они жадно добиваются все новых и новых жертв. Знал ли мир когда-нибудь подобные злодеяния? Знал ли мир подобных преступников?

В обвинительном заключении перечислена лишь часть тех злодеяний, которые были совершены гитлеровцами. Они убивали людей, они пытались убить самый город, разрушали, взрывали, жгли здания, уничтожали культурные ценности, расхищали и вывозили в Германию народное добро. Они угнали в немецкое рабство, на гитлеровскую каторгу десятки тысяч советских граждан. Они ответят за все!

Не воины, а бандиты и звери, лишенные человеческого образа, сидят на скамье подсудимых в Харькове. Они чинили свои зверства над мирным населением, безоружным, беззащитным. Их преступления —это неслыханная уголовщина, невиданный бандитизм, и немецкая военная форма на убийцах женщин и детей не уменьшает их ответственности перед судом.

Именно эти уголовщина и бандитизм, неслыханное истребление мирного населения и составляют самую суть гитлеровской «тотальной» истребительной войны. Германское командование в своих военных школах и училищах ввело специальный курс лекций на тему о необходимости истребления подавляющего большинства народов Советского Союза и, особенно, русского и украинского народов. И лишь часть населения оккупированных районов Советского Союза гитлеровцы намеревались использовать в качестве рабов немецких помещиков. Выполняя предписание высшего германского командования и фашистского разбойничьего правительства, немецкие изверги всяких рангов нагло и цинично нарушают все правила ведения войн, установленные международными конвенциями. Немецкие разбойники нагло растоптали все общепринятые правовые нормы. Германская армия—это сборище самых разнузданных уголовных преступников, самых закоренелых злодеев, смертельно опасных для человечества.

С величайшим вниманием будет следить весь советский народ за ходом харьковского процесса. В зале суда находятся советские граждане, которые в течение ряда мучительных месяцев испытывали гнетущий ужас полного бесправия и унизительного бессилия в большом городе, превращенном в мрачный фашистский застенок. Советские люди жили лишь надеждой на то, что придет родная Красная Армия, освободит от невыносимых мук тех, кто еще остался в живых, воздаст по заслугам фашистским убийцам.

Надежда их сбылась. Граждане Харькова видят на скамье подсудимых тех самых гнусных мерзавцев, которые еще недавно, как победители, расхаживали по улицам Харькова, чинили мерзостные насилия над мирными гражданами, кичились своей силой перед слабыми и беззащитными. Подлецы расплатятся за свои кровавые преступления. Не уйдут от суда и их сообщники, поименованные в обвинительном заключении,—обергруппенфюрер войск СС Дитрих, группенфюрер войск СС Симон и другие фашистские мерзавцы.

Наша страна ожидает сурового справедливого приговора, его ожидают и все народы, находящиеся под гитлеровским ненавистным игом. Харьковский процесс имеет большое международное значение. Он провозглашает торжество справедливости. Он свидетельствует о том, что не останется безнаказанным наглое разбойничье нарушение международных правовых норм, что есть в мире сила, которая прекратит существование фашистского разбойничьего гнезда в Европе и восстановит безопасность народов.

Война против разбойничьей гитлеровской Германии идет к окончательной развязке. Все больше и больше растет страх немецко-фашистских злодеев перед неизбежной расплатой. Тщетно пытаются они скрыть свои преступления, замести кровавые следы. Они изобличены, они не укроются и на краю света. Меч Красной Армии и армий наших союзников победоносно предшествует мечу правосудия. Этот меч не будет вложен в ножны, пока своей головой не ответят главари проклятой фашистской банды за все свои преступления перед человечеством.

Смерть немецким захватчикам!

(«Правда» 16 декабря).

Распоряжение Махачкалинского Горисполкома

В соответствии с постановлением СНК РСФСР от 14 августа 1943 года № 637 об утверждении инструкции об организации учета детей и подростков от 8 до 15 лет и о порядке контроля за выполнением закона о всеобщем обязательном обучении, Исполком Махачкалинского Городского Совета депутатов трудящихся обязывает домоуправляющих, комендантов и владельцев частных домов г. Махач-Кала и поселка Махач-Кала-1:

1. К 20 декабря—представить по форме № 1 в ближайшую школу список всех проживающих в доме детей от 8 до 15 лет, как посещающих, так и непосещающих школу.

2. В дальнейшем, в 3-дневный срок сообщать школе о каждом случае выбытия или прибытия в дом на жительство ребенка, подростка 8-15 лет, одновременно извещая родителей и опекунов этих детей о том, в какой школе должен обучаться их ребенок.

Примечание: форму списка № 1 получать в школах.

Исполком предупреждает, что лица, виновные в невыполнении настоящего распоряжения, будут привлекаться к ответственности.

Председатель Горисполкома
С. СУЛЕЙМАНОВ.
Секретарь Горисполкома
Я. ФАРАДЖЕВ.

Даггостеатр им. М. Горького
18 декабря вечером,
19 декабря днем и вечером
Лауреат Сталинской премии
К. Симонов
«ЖДИ МЕНЯ»
Пьеса в 4 действиях.
Начало днем в 12 час., вечером в 7 час. 30 мин.

Кинотеатр «ТЕМП»
демонстрируется новый
художественный фильм
«ДВА БОЙЦА»
Анонс: новый
художественный фильм
«МЕЧТА»

ТРЕБУЕТСЯ:
Издательству «Дагправда» — шофер.
Обращаться: Пушкинская, 6.

Госбанк принимает от всех граждан
ИМЕННЫЕ ДЕНЕЖНЫЕ ВКЛАДЫ
и производит по ним выдачу денег полностью или частично, по первому требованию вкладчика.

Вклады принимаются от 3.000 руб. и более сроком до востребования (без указания срока), условные, целевые и на определенный срок (срочные). Последующие взносы принимаются в любой сумме.

Вкладчик имеет право свободно распоряжаться своим вкладом, как лично, так и через уполномоченных им на то лиц (доверенных).

По вкладам до востребования условным и целевым Госбанк уплачивает 3 проц. годовых.

По срочным вкладам проценты уплачиваются в размере 5 проц. годовых.

Госбанк гарантирует сохранность и тайну вкладов. Вкладчик имеет право завещать свой вклад любому лицу, либо нескольким лицам.

За раз'яснением обращаться в Госбанк, к главному бухгалтеру.

Адрес редакции и издательства: Махач-Кала, Пушкинская, 6. Телефоны: зам. ответ. редактора и отдел партийной жизни — 1-05, ответ. секретаря — 8-04, общий — 3-22, отделов: промышленно-транспортного, военно-оборонного — 2-48, сельскохозяйственного — 7-83, писем и рабселькоров — 7-83 два звонка, выпускающего — 8-44, издательства — 1-87.

С—4824. Типография издательства «Дагестанская правда». Тираж 29.600.

НАУЧНАЯ
БИБЛИОТЕКА

Пролетарии всех стран, соединяйтесь!

ДАГЕСТАНСКАЯ ПРАВДА

№ 252 (6518)
ВОСКРЕСЕНЬЕ
19
ДЕКАБРЯ
1943 г.
Цена 20 к.

Орган Дагестанского Обкома, Махачкалинского Горкома ВКП(б) и Верховного Совета ДАССР

Вчера, 18 декабря, советский суд вынес суровый приговор гитлеровским палачам.

Приговор Военного трибунала в Харькове зовет к борьбе и к мести. Самоотверженная борьба на фронте, самоотверженный труд в тылу приблизят день победы, день сурового возмездия врагу за все его злодеяния.

Смерть немецким оккупантам!

НОВОГОДНИЕ ПОДАРКИ ФРОНТОВИКАМ

Близится новый год — традиционный народный праздник. Третий год он отмечается в нашей стране в суровых условиях Отечественной войны. И третий раз, горя желанием скрасить суровый фронтовой быт бойца, труженики тыла шлют новогодние подарки на фронт. Посылка подарков стала традицией, всенародным делом. Она—воплощение кровного родства фронта и тыла, демонстрация пламенной любви трудящихся тыла к доблестным защитникам Отечества. Поэтому неслучайно сбор подарков сопровождался и сопровождается примерами высокого патриотизма. Однажды 60-летняя горянка Алиева Патимат, из аула Магар, Чародинского района, принесла на своих плечах в метель и стужу по крутой каменистой десятикилометровой тропинке тяжелый ящик с подарками, чтобы сдать его на почту. Она выбилась из сил от тяжелой ноши, но была взволнована и обрадована сознанием, что ее подарок пойдет фронтовику, защитнику Отечества.

Вручение подарков на фронте всегда выливается в большой, радостный праздник. Недавно делегация трудящихся Дагестана вручала подарки освободителям Северного Кавказа и Кубани—рядовому, сержантскому и офицерскому составу Северо-Кавказского фронта. Минуты вручения были поистине волнующими. Сколько радости переживали фронтовики, чувствуя заботливую, дружескую руку тыла, любовь и ласку своих близких, живущих в тылу. Принимая подарки, бойцы, офицеры, генералы высказывали свою искреннюю сердечную благодарность трудящимся Дагестана за заботу о них, давали клятву, что они, согретые родительской лаской тыла, еще с большим ожесточением будут громить врага, с новыми силами будут итти вперед, освобождая советскую землю от немецкой тирании.

В ближайшие дни отправляется еще один эшелон подарков. Трудящиеся Дербента шлют подарки раненым больным офицерского санатория в Кисловодске. Трудящиеся Хасав-Юрта—личному составу дивизиона бронепоезда имени Магомеда Гаджиева. Большая партия подарков отправляется в прославленную 91-ю Мелитопольскую дивизию. Сбор этих подарков также был отмечен примерами высокого патриотизма трудящихся тыла.

Хорошо был проведен сбор подарков в Сергокалинском районе (секретарь райкома ВКП(б) т. Умаханов). Здесь было собрано более семидесяти тысяч рублей деньгами, 450 килограммов орех, 320 килограммов фруктов, 650 яиц, 15 голов свиней и 20 баранов. Местный Промкомбинат организовал выпечку печенья и изготовление конфект.

Организованно прошел сбор новогодних подарков в Кумторкалинском районе (председатель комиссии тов. Григорьев). Здесь подготовлено 110 индивидуальных посылок общим весом в две тысячи килограммов. В каждой посылке домашнее печенье, чуреки, жареные куры и утки, орехи, масло, коньяк. Вместе с посылками колхозники и интеллигенты шлют сердечные письма фронтовикам. В своих письмах они рассказывают о том, как рады они победоносным действиям защитников Отечества, как гордятся их подвигами и как стараются помогать им в тылу. В каждом письме горячий привет фронтовику и наказ еще беспощаднее бить врага.

У нас часто недооценивают какое огромное значение имеет письмо, посланное на фронт. Старшина Зюзин Н. Ф. (п. п. 17296 «б») пишет в редакцию: «Сегодня в блиндажах мои товарищи получили письма от своих знакомых, друзей, от милых девушек. Они читают, радуются. Я, молодой человек, полный жизни, служу, как требует Родина. Но судьба обидела меня. Мне становится грустно, когда мои товарищи получают письма, а я нет. Второй год я не получаю весточек из тыла. Дорогие товарищи, пишите нам, не забывайте нас, фронтовиков. Ваши милые письма, ваши материнские милые слова сохранятся в наших сердцах. Ваши письма подымают дух бойцов, развивают ненависть к врагу и любовь к Родине».

В этих простых, искренних словах, фронтовики высказывают искреннее желание получать письма из тыла. Ласковое слово обрадует бойца, придаст ему новые силы.

Сейчас вместе с подарками надо слать на фронт больше писем, целый поток писем, надо завязывать искреннюю дружбу с фронтовиками, согревать их ласковым словом, радовать их своими успехами в тылу, высказывать свою радость их победам, благословить их на новые подвиги. Письмо на фронт—это тоже подарок.

Героические бойцы и офицеры Красной Армии, повседневно чувствующие на себе заботу народа, не щадя своей крови и жизни, борются с врагом за полное очищение советской земли от немецко-фашистских захватчиков.

В оставшиеся дни до нового года, надо усилить сбор подарков фронтовикам — фруктов, мяса, масла, сладостей, рыбы, вин, а также теплых вещей — бурок, шапок, полушубков. Больше индивидуальных посылок. Долг партийных и советских организаций возглавить патриотический под'ем трудящихся, организованно провести сбор новогодних подарков фронтовикам.

Опровержение ТАСС

Некоторые английские газеты поместили на-днях сообщение из Нью-Йорка о том, что якобы Болгария через посредство СССР внесла мирные предложения с тем, чтобы выйти из войны при условии сохранения Македонии и Западной Фракии.

ТАСС уполномочен заявить, что это сообщение является ложным и не имеет под собой никакой почвы.

Беседа тов. И. В. Сталина с г-ном Эд. Бенешем

18 декабря Председатель Совета Народных Комиссаров СССР тов. И. В. Сталин принял Президента Чехословацкой Республики г-на Эд. Бенеша.

При беседе присутствовали Народный Комиссар Иностранных Дел тов. В. М. Молотов и Посол Чехословацкой Республики в СССР г-н Зд. Фирлингер.

От Советского Информбюро

ОПЕРАТИВНАЯ СВОДКА ЗА 18 ДЕКАБРЯ

В течение 18 декабря на КИРОВОГРАДСКОМ направлении наши войска продолжали вести наступательные бои, в ходе которых выбили противника из нескольких опорных пунктов его обороны. Противник неоднократно пытался контратаковать наши части, но был отброшен с большими для него потерями.

На других участках фронта — разведка и артиллерийско-минометная перестрелка.

В течение 17 декабря наши войска на всех фронтах подбили и уничтожили 33 немецких танка. В воздушных боях и огнем зенитной артиллерии сбито 66 самолетов противника.

* * *

На Кировоградском направлении наши войска вели наступательные бои и заняли несколько опорных пунктов противника. В одном из этих опорных пунктов части Н-ского соединения захватили 2 артиллерийских батареи, склад боеприпасов, много пулеметов и другие трофеи. Немцы, стремясь вернуть потерянные позиции, бросили в контратаку крупные силы пехоты и танков. Наши артиллеристы и минометчики сосредоточенным огнем произвели в боевых порядках противника большие опустошения. Все дальнейшие контратаки гитлеровцев также не имели успеха. Противник был отброшен с большими для него потерями. В течение дня на этом участке уничтожено до 1.000 немецких солдат и офицеров, сожжено и подбито 17 вражеских танков, 6 самоходных орудий и 15 бронетранспортеров. На поле боя осталось много оружия, брошенного немцами при отступлении. В другом районе советские подвижные отряды нанесли противнику внезапный удар и истребили до 2 рот гитлеровцев. Подбито и уничтожено 11 немецких танков, 2 автоцистерны с горючим и 20 автомашин. Взяты пленные и трофеи.

* * *

Наша авиация наносила удары по войскам противника. В течение дня советскими летчиками повреждено и уничтожено значительное число немецких танков, до 200 автомашин с войсками и грузами, взорван воинский эшелон и подавлен огонь 27 артиллерийских и минометных батарей противника.

* * *

Партизаны, действующие в Минской области, наносят удары по путям сообщения противника. Партизаны отряда «Знамя» подорвали на минах 15 немецких воинских эшелонов, следовавших к линии фронта. В результате крушений разбито 13 паровозов и свыше 70 вагонов и платформ с военными грузами. Движение поездов на одном участке железной дороги было прервано на 74 часа. Группа партизан этого же отряда уничтожила на шоссе 12 автомашин, истребив при этом более 40 гитлеровцев. Партизаны из отряда «Разгром» пустили под откос 13 немецких поездов. Убито и ранено 112 гитлеровцев из охраны этих поездов.

* * *

На сторону Красной Армии перешел командир сводной роты, сформированной из солдат тыловых подразделений 9 немецкой армии, обер-лейтенант Арнольд Н. Вместе с ним сложили оружие и сдались в плен 20 немецких солдат. Арнольд Н. заявил: «Почти все время войны я находился во Франции. В Россию я попал в конце сентября 1943 г. и был прикомандирован к одному из отделов штаба 9 армии. Я систематически слушал радиопередачи из Лондона и Москвы и, следовательно, мог об'ективно оценить создавшееся военное положение. Решения конференции руководителей России, Соединенных Штатов Америки и Англии, состоявшейся в Тегеране, произвели на меня ошеломляющее впечатление. Мне особенно запомнилось то место в коммюнике, где говорится о предстоящих военных операциях против Германии с востока, запада и юга. До сих пор главные силы немецкой армии действуют на Восточном фронте. За последний год русские нанесли немецкой армии крупные поражения и вынудили ее оставить обширные территории. За этот год мы понесли огромные жертвы. Русский поход ослабил Германию и до основания подорвал немецкую армию. Что же произойдет тогда, когда в бой будут введены огромные и еще нетронутые резервы Англии и Америки? Несомненно, что тогда немецкую армию ждет гибель. Недавно меня назначили командиром сводной роты и послали на передовую. Моей роте было приказано защищать одну высоту. Русские наседали. Я мог отойти, но не хотел. Я понимал, что если сегодня мне удастся выйти из боя невредимым, то это еще не значит, что и завтра мне посчастливится. Нет необходимости жертвовать собою и своими солдатами за проигранное и безнадежное дело. Вот почему я перешел на сторону русских и привел с собой 20 моих солдат».

* * *

Отступая под ударами Красной Армии, немецко-фашистские мерзавцы разграбили и разрушили дотла местечко Горваль, Гомельской области. Немецкие солдаты ходили из дома в дом и забирали у жителей наиболее ценные вещи. Повальный грабеж сопровождался убийствами мирных граждан. Гитлеровцы загнали в один дом 65 стариков, женщин и детей, а в окна стали бросать гранаты и стрелять из автоматов. От рук немецких убийц погибли Никанор Бибиков — 70 лет, его жена Мария — 68 лет, Демьян Шкурин — 78 лет, Василий Бобок, Анна Бобок и другие. Убив ни в чем неповинных мирных жителей, немцы со всех сторон подожгли местечко. Огнем уничтожено свыше 300 жилых домов.

Последние известия

Заявление Рузвельта на пресс-конференции

ЛОНДОН, 17 декабря. (ТАСС). По сообщению агентства Рейтер, президент Рузвельт на пресс-конференции сообщил, что он остановился в русском посольстве в Тегеране, а не в американском потому, что Сталину стало известно о германском заговоре.

Маршал Сталин, добавил Рузвельт, сообщил, что, возможно, будет организован заговор на жизнь всех участников конференции. Он просил президента Рузвельта остановиться в советском посольстве с тем, чтобы избежать необходимости поездок по городу. Черчилль остановился в британском посольстве, примыкающем к советскому посольству. Президент заявил, что вокруг Тегерана находилась, возможно, сотня германских шпионов. Для немцев было бы довольно выгодным делом, добавил Рузвельт, если бы они могли разделаться с маршалом Сталиным, Черчиллем и со мной в то время, как мы проезжали бы по улицам Тегерана. Советское и американское посольство отделены друг от друга расстоянием примерно в полтора километра.

Президент заявил, что, по его мнению, его поездка была успешной во всех отношениях, как с точки зрения руководства войной, так и надежд на послевоенный период. Красной нитью через всю конференцию проходило стремление, чтобы не было новой войны по меньшей мере на протяжении нынешнего поколения. Сталин, которого Рузвельт восхвалял за реализм, разделяет, по словам Рузвельта, его мнение о том, что не должно быть войн и что люди, согласные с этой точкой зрения, поддержат ее.

Рузвельт добавил, что Сталин оправдал его самые высокие надежды и что между ними состоялось много превосходных бесед. Президент выразил также удовлетворение по поводу встречи с генералом Чан Кай-ши. Рузвельт опроверг исходившие из источников оси сообщения о том, что он беседовал с генералом Франко. Однако он сообщил о своей остановке в Дакаре для совещания с губернатором и морскими чинами.

В освобожденной столице Украины—Киеве. На снимке: Софиевская площадь. Памятник Богдану Хмельницкому.

Фото Д. Фавиловича. (ТАСС).

Предприятия, выполнившие годовой план

Трест Дагмаслопрома — управляющий т. **Дисаматов**, секретарь парторганизации т. **Зильбершмидт**, годовой план выполнил на 168 процентов. Сверх плана дано молочной продукции на 659 тысяч рублей.

Передовые предприятия треста: махачкалинский и буйнакский маслозаводы, касумкентская и левашинская конторы маслопрома.

* * *

Коллектив махачкалинского электротока — директор т. **Рыбин**, секретарь парторганизации т. **Володин**, за одиннадцать месяцев выполнили годовой план. Сверх плана дано 887 тысяч киловатт-часов электроэнергии.

* * *

Кулинский райпромкомбинат, где директором тов. **Омаршаев**, за одиннадцать месяцев выполнил годовую программу. Сверх годового плана Райпромкомбинат выпустил продукции на 88,5 процента.

* * *

Центральная физико-химическая лаборатория — директор тов. **Аминтаев**, досрочно выполнила годовой план на 132,6 процента.

* * *

Райпромкомбинат Лакского района — директор тов. **Даудов**, выполнил годовой план, дав сверхплановой продукции на 26 процентов.

* * *

Коллектив рыбзавода Главный Сулак — директор тов. **Казарян**, секретарь парторганизации тов. **Курбанов**, досрочно на 16 дней выполнил план заготовки рыбы.

— ⊙ —

С меньшим числом рабочих перевыполняем нормы

На одном из основных участков цеха № 2 работает наша фронтовая бригада. Наш сменный график — 850 деталей — рассчитан на 6 человек, но работаем мы редко с полным составом.

Практика показала, что при четкой расстановке рабочей силы и хорошо подготовленном рабочем месте можно обойтись с меньшим количеством людей.

Ноябрьское задание бригада выполнила на 285 процентов. Между тем, почти все время работало 4 человека, а иногда и три.

Как же организован у нас труд? Работницы тт. Понамарева, Бунина, Дубровина, Кутузова сами обрабатывают детали последовательно на всех трех операциях. Так, начиная с обработки деталей на станках предварительного процесса, они переходят на станки чистовой, или как у нас называют — окончательной операции, а затем заканчивают их обработку зачисткой. Работа идет непрерывно и каждый из членов бригады успевает не только выполнить норму, но перевыполнить ее в два раза.

В прошлом году на участке, где сейчас закреплена наша бригада, работало вдвое больше людей и было занято больше станков, а деталей выпускали только 500 штук в смену.

Т. ЛЕЗЕДИНСКАЯ.
Мастер фронтовой бригады завода им. М. Гаджиева.

— ⊙ —

МЕСЯЧНИК ПО УСИЛЕНИЮ ПОМОЩИ СЕМЬЯМ ФРОНТОВИКОВ

Взнос колхозного актива Дербентского района

Инициатива колхозников сельхозартели «Новая жизнь», Кумторкалинского района, о проведении месячника усиления помощи семьям фронтовиков, встретила полную поддержку среди трудящихся Дербентского района.

Обсудив обращение колхозников колхоза «Новая жизнь», участники совещания партийно-советского актива внесли в фонд помощи семьям фронтовиков 700 кг. пшеницы, 350 кг. кукурузы, 200 кг. ячменя, горох и лук и 21.500 руб. денег.

Председатель артели «Красный флаг» тов. Байрамов внес 5.000 рублей деньгами, 100 кг. пшеницы, 50 кг. кукурузы, 20 кг. лука и 1 кг. масла.

Председатель колхоза «Пионерская правда» тов. Магомедов внес 100 кг. пшеницы, 50 кг. кукурузы.

Председатель колхоза «Сталин-чиляр» тов. Байрамов внес 150 кг. зерна, зав. фермой этого же колхоза тов. Гасанов—500 рублей денег. Секретарь парторганизации колхоза «Знамя Ленина» тов. Шарифов внес 48 кг. зерна.

МИХАЙЛОВ.
Секретарь Дербентского райкома ВКП(б).

— ⊙ —

Инициатива осоавиахимовцев

Деятельно включился в месячник ряд осоавиахимовских организаций республики. Буйнакский горсовет осоавиахима организовал платный оборонный вечер и весь сбор, в сумме 10 тысяч рублей, передал в фонд помощи семьям фронтовиков.

Ахтынский райсовет осоавиахима также организовал оборонный вечер с участием артистов лезгинского национального театра и сбор в сумме 17.300 рублей передал на нужды семей защитников Родины.

КАРДАШЕВ.
Председатель Центрального Совета Осоавиахима ДАССР.

СУДЕБНЫЙ ПРОЦЕСС

о зверствах немецко-фашистских захватчиков на территории г. Харькова и Харьковской области в период их временной оккупации

На утреннем заседании 18 декабря начались прения сторон.

После обвинительной речи военного прокурора, полковника юстиции тов. Н. К. Дунаева председателем суда, генерал-майором юстиции тов. А. Н. Мясниковым предоставляется слово представителям защиты, адвокатам тт. Коммодову, Казначееву и Белову.

После произнесения подсудимыми их последнего слова, суд удаляется на совещание. Об'является перерыв.

(Продолжение отчета о судебном заседании будет опубликовано в следующем номере).

ПРИГОВОР ВОЕННОГО ТРИБУНАЛА

В 23 часа 40 минут 18 декабря председательствующий генерал-майор юстиции тов. А. Н. Мясников оглашает приговор военного трибунала 4-го Украинского фронта по делу о зверствах немецко-фашистских захватчиков в г. Харькове и Харьковской области в период их временной оккупации.

Военный Трибунал признал полностью доказанной виновность всех подсудимых в преступлениях, предусмотренных частью 1-й Указа Президиума Верховного Совета СССР от 19 апреля 1943 года, и **приговорил:**

подсудимых Лангхельд Вильгельма, Риц Ганса, Рецлав Рейнгарда и Буланова Михаила Петровича — **к смертной казни через повешение.**

Приговор был выслушан многочисленными трудящимися г. Харькова, собравшимися в зале суда, с напряженным вниманием и встречен единодушным одобрением.

Г. Харьков, 18 декабря. (ТАСС).

ПОЧИН КОМСОМОЛЬЦЕВ АУЛА ГЕЛЛИ

В канун двадцатипятилетия ВЛКСМ молодежь Советского Союза — фронтовики, партизаны, труженики тыла написали письмо товарищу Сталину. Юноши и девушки страны поклялись вождю: «Перед лицом Родины, перед лицом народа, мы даем сегодня Вам, отец наш, торжественное обещание — наши сердца не будут знать покоя, пока хоть один немец топчет нашу землю, наши руки не будут знать отдыха, пока продолжается эта великая борьба, наш мозг не будет знать усталости, пока интересы Родины, требуют от нас неустанного труда, ни одна дорога не покажется слишком трудной, ни одна преграда не покажется нам непреодолимой».

Больше месяца прошло со дня праздника советской молодежи. Без устали работали в это время передовые комсомольские организации республики, чтобы с честью выполнить обязательства перед вождем и Родиной. С удвоенной энергией работали они на полях и фермах, чтобы обеспечить высокий урожай будущего года и дальнейший под'ем животноводства. Кулинская, буйнакская, каякентская комсомольские организации в дни под'ема зяби и осеннего сева показали образцы труда. Комсомольцы села Тапшима, Акушинского района, стали заботливыми шефами над скотом. Они отремонтировали помещения, сделали кормушки, застеклили окна, позаботились о заготовке и сохранении кормов.

В ответ на призыв товарища Сталина в день 26 годовщины Октября комсомолки-трикотажницы бригады Валентины Шевченко (артель им. Долорес Ибаррури) стали на сталинскую вахту. Их инициатива горячо была поддержана молодыми портовиками Махач-Кала, рабочими артели «Интруд», дербентскими консервщиками. Буйнакский горком ВЛКСМ с помощью городского комитета партии организовал комсомольцев-производственников на новый под'ем в труде, молодые рабочие Буйнакска поддержали почин Кати Барышниковой и московских фронтовых бригад, выполняющих производственные задания с меньшим числом рабочих.

Каждый день молодежь республики, поддерживая инициативу передовых комсомольских организаций страны, стремится найти новые пути к выполнению клятвы вождю, проявляет новые примеры патриотизма.

Комсомольцы селения Гелли, Карабудахкентского района, начали сбор средств на восстановление городов, освобожденных от немцев. Они собрали 20 тысяч рублей и обратились с призывом ко всей молодежи республики последовать их примеру.

В своем письме комсомольцы Гелли пишут:

«Нас 24 комсомольца. Вместе со всей молодежью страны мы поставили свои подписи под письмом товарищу Сталину. Мы сказали, что клятву выполним. На восстановление одного из городов, освобожденных от немцев, мы собрали и внесли 20 тысяч рублей. Это первый наш взнос. Мы будем продолжать работу по сбору средств, инструментов, сельхозинвентаря, всего необходимого населению освобожденных районов».

Призыв комсомольцев селения Гелли подхватили комсомольцы всех аулов Карабудахкентского района. Здесь было собрано 73 тысячи рублей.

Большую организаторскую и агитационно-пропагандистскую работу среди молодежи по выполнению клятвы, данной товарищу Сталину и по обращению геллинцев, провел буйнакский райком ВЛКСМ. За несколько дней молодежь района собрала 300 тысяч рублей. Комсомольцы селения Дур[illegible]ли (секретарь комсомольской организации Салихов Али) внесли 20 тысяч рублей, учащиеся нижне-казанищенской школы собрали 3 тысячи рублей.

Горячий отклик нашел призыв геллинцев на 6-й комсомольской конференции Каякентского района. Делегат конференции, секретарь комсомольской организации колхоза «Сталин елу», Загидат Арсланбекова внесла 3 тысячи рублей. Ее примеру тут же последовали делегаты конференции Джабраилов Ахмет, Ишмагомедова Айшат и другие. Было внесено более 17-ти тысяч рублей.

По примеру геллинцев развернулся сбор средств в Левашинском, Кулинском районах и в городе Хасав-Юрте. Положено начало большому патриотическому делу. Счет комсомольского вклада в большое всенародное дело — восстановление городов и районов освобожденных от немцев — открыт.

Задача комсомольских агитаторов, комсомольского актива — рассказать каждому молодому рабочему, колхознику о ценном почине геллинцев, помочь комсомольцам и молодежи с честью выполнить патриотический долг перед Родиной.

М. МУСАЕВ.
Секретарь Обкома ВЛКСМ.

Хлеб — государству

ДЕРБЕНТ. (**Наш корр.**). Выполнив план хлебопоставок и обеспечив себя семенными и страховыми фондами, колхозы района продают хлеб государству. Сельскохозяйственные артели «Пионерская правда» продала 32 центнера пшеницы, им. Молотова — 30 центнеров, «Сталин чиляр» — 23 центнера, «Большевик» — 20 центнеров.

Всего колхозы района продали государству 155 центнеров зерна. Продажа хлеба продолжается.

Сводка Наркомзема ДАССР

О ХОДЕ ОБМОЛОТА, ОСЕННЕГО СЕВА И ПОД'ЕМА ЗЯБИ ПО КОЛХОЗАМ ДАССР НА 15 ДЕКАБРЯ 1943 года (в процентах к плану)

Наименование районов	Обмолочено (в процент. к фактически убранной площади)	Посеяно	Поднято зяби
Сергокалинский	100	113	56
Табасаранский	100	102	73
Махачкалинский	100	100	27
Касумкентский	100	95	14
Кумторкалинский	100	93	8
Кайтагский	100	82	32
Дербент. (горзо)	100	77	6
Хасавюртовский	100	76	6
Каякентский	100	74	—
Бабаюртовский	100	61	3
Карабудахкентский	99	36	16
Дербентский	99	80	3
Буйнакский	97	101	18
Казбековский	94	108	9
Итого по плоскостным районам:	99	88	14
Гунибский	100	160	116
Ахвахский	100	131	114
Агульский	100	116	128
Ахтынский	100	110	151
Докузпаринский	100	106	100
Хивский	100	100	118
Рутульский	100	98	172
Кулинский	97	108	100
Лакский	96	122	119
Гумбетовский	91	133	70
Унцукульский	90	135	102
Хунзахский	87	108	35
Курахский	87	98	100
Акушинский	86	128	17
Кахибский	85	100	107
Дахадаевский	77	101	84
Левашинский	76	120	59
Цумадинский	75	52	—
Ботлихский	63	85	11
Цунтинский	59	108	—
Чародинский	53	87	71
Тляротинский	43	13	34
Итого по горным районам:	87	106,6	85
Всего по ДАССР:	95	92	29

СУДЕБНЫЙ ПРОЦЕСС

о зверствах немецко-фашистских захватчиков на территории г. Харькова и Харьковской области в период их временной оккупации

УТРЕННЕЕ ЗАСЕДАНИЕ 16 ДЕКАБРЯ

Допрашивается подсудимый Рецлав Рейнгард — чиновник 560-й группы германской тайной полевой полиции. Он прошел специальную подготовку в батальоне особого назначения «Альтенбург», являющимся школой для чиновников германской тайной полевой полиции. В этой школе давалась, исходившая от германского правительства, установка, что русский народ, как низшая раса, должен быть уничтожен. Вот как это выглядело на практике. Все арестованные — ни в чем неповинные советские граждане, — показывает Рецлав, — прежде всего подвергались зверским избиениям. Таким образом, гитлеровцы хотели получить нужные им показания. Многие арестованные советские люди тут же умирали от побоев, а чиновники тайной полиции составляли на них фальсифицированные показания. Помимо массовых расстрелов и виселиц, командование германской армии применяло для уничтожения советских людей так называемые «газовые машины»-«душегубки». Рецлав принимал непосредственное участие в этих страшных преступлениях.

— Назначение «газового автомобиля» держалось в строгой тайне, но тем не менее некоторым, очевидно, было известно о нем. Некоторые арестованные сопротивлялись при посадке в «газовый автомобиль». Их ударами дубинок, прикладов и рукоятками пистолетов загоняли туда, — показывает Рецлав. — Среди арестованных находились старики, женщины и даже дети... Припоминаю случай, когда у одной женщины был вырван из рук ребенок, и она забилась в рыданиях, бросилась на стоявшего офицера СД и расцарапала ему лицо. Этот офицер немедленно вынул пистолет и пристрелил женщину.

— Сколько всего было уничтожено советских людей при помощи «газового автомобиля»? — спрашивает прокурор.

— ...Мне известно, — отвечает подсудимый, — что в марте месяце было уничтожено всего 5 тысяч. Если учесть, что «газовый автомобиль» совершал ежедневно свои смертные рейсы, можно считать, что общее количество умерщвленных в гор. Харькове, примерно, 30 тысяч человек.

Рецлав показывает далее, что «аналогичную деятельность» группа «ГФТ» — тайной полевой полиции проводила также в городах Иваньков, Переяслав, Лубны, Полтава, Житомир.

— Сколько было уничтожено советских людей в отдельности во всех городах, в которых вам приходилось бывать? — спрашивает председатель.

— Только тайной полевой полицией в гор. Житомире было уничтожено, примерно, 5—8 тысяч человек. Точную цифру я затрудняюсь назвать.

Председатель спрашивает Рецлава о количестве истребленных советских людей в Переяславе и Лубнах.

— ...В этих городах, — заявляет Рецлав, — уничтожением советских граждан занимались органы СД. Мне известны следующие данные: в Киеве было уничтожено 35 тысяч советских граждан, в Лубнах — 4 тысячи, в Переяславе — 2 тысячи...

Из последующих показаний Рецлава явствует, что массовыми расстрелами советских людей занимались все работники 560-й группы тайной полевой полиции.

Признавая, что он лично дважды принимал участие в погрузке людей в «газовый автомобиль», Рецлав заявляет, что гитлеровцы сжигали трупы людей, удушенных в «газовой машине», чтобы замести следы своих злодеяний.

Когда привезенные нами трупы умерщвленных людей были сложены в коридоре барака, то солдаты СД вошли в барак и облили бензином трупы. Также были облиты бензином наружные стены барака, затем солдаты СД бросили зажженный факел внутрь барачного помещения и подожгли его.

Комиссар тайной полевой полиции Мелисс требовал проявлять изобретательность на допросах арестованных. Присутствуя на одном из допросов, он указал Рецлаву, как надо производить пытки.

— Вот видите, — сказал Мелисс, — указывая на арестованных, — у этого чудесная борода, выдерните из нее волосы, а другого поколите иголкой.

Рецлав в точности выполнил этот приказ. После того, как все эти пытки не дали никаких результатов, так как советские люди отказывались удовлетворять требования палачей, по приказу комиссара тайной полевой полиции были расстреляны 15 ни в чем неповинных рабочих Харьковского тракторного завода.

— На этих 15 рабочих вы давали какое-либо заключение? — спрашивает у подсудимого председатель.

— Нет. Вообще в тайной полиции не заводилось никаких дел и не писалось никаких заключений, — отвечает Рецлав. — Я просто составил список и передал его комиссару полиции. И по списку они были расстреляны.

Рецлав заявляет, что подобный метот им был применен дважды — один раз в апреле по приказу комиссара полиции Кархан, другой раз, позднее, по приказу комиссара полиции Вульф, когда были арестованы рабочие электростанции. По специальности радист, служивший затем в батальоне по охране военнопленных Рецлав был «отобран» своим бывшим начальником и направлен в батальон «Альтенбург». Здесь он прошел 6-недельный курс убийства и провокаций, готовясь к деятельности в качестве чиновника тайной полиции.

— Кто читал вам лекции об истреблении советских людей, — спрашивает председатель.

— По знакам различия это были руководящие сотрудники германской тайной полевой полиции, — заявляет подсудимый.

Признавая, что он систематически занимался истреблением ни в чем неповинных советских людей, Рецлав говорит, что он выполнял приказы своего «непосредственного» командования.

— От кого же исходили указания по истреблению советских людей? — спрашивает председатель.

— Я получал приказы от своих начальников. — отвечает Рецлав. — Хочу также добавить, что германский народ годами воспитывался национал-социалистскими руководителями в духе проведения подобной политики.

Утреннее заседание закончилось допросом изменника Родины Буланова — шофера Харьковской «зондеркоманды СД».

Буланов возил гитлеровцев арестовывать и расстреливать советских людей. В декабре 1942 г.,—показывает он,—немцы расстреляли большую группу больных, находившихся на излечении в Харьковской городской больнице. Буланов участвовал в доставке их к месту расстрела. Он сделал четыре рейса на трехтонной машине и доставил около 150 человек. Больных грузили в одном белье. Столь же чудовищный массовый расстрел был произведен оккупантами в станице Нижне-Чирской. В этом преступлении Буланов также участвовал. Из Нижне-Чирской больницы погрузили детей в автомобиль и отвезли за 4 километра от станицы. Буланов вытаскивал детей из машины и подводил их к яме. Здесь стоял немецкий офицер, который в упор расстреливал детей. Дети вырывались, плакали, просили их отпустить, но немецкий палач был неумолим и уничтожил всех до одного. Дети были в возрасте от 6 до 12 лет.

— Какое же вознаграждение от немцев вы получили за свою предательскую деятельность, — спрашивает Буланова прокурор.

— Мне платили деньги, — отвечает Буланов. — Я получал также паек. Кроме того, вещи от расстрелянных советских граждая, которые оставались, когда немцы отбирали себе лучшее...

На вечернем заседании 16 декабря закончился допрос подсудимого Буланова.

(ТАСС).

ПАРТИЙНАЯ ЖИЗНЬ

Повысить уровень организационно-партийной работы

Ряд предприятий и колхозов города Дербента не справляются с выполнением хозяйственно-политических задач. Из 9 колхозов — 8 не выполнили плана осеннего сева и заданий по посадке озимых овощей. Не выполнен также план развития животноводства. Трудовая дисциплина в колхозах низкая. Колхозы не додали государству сотни тонн овощей, винограда и других продуктов.

Все это об'ясняется тем, что уровень организационно-партийной работы первичных парторганизаций отстает от боевых хозяйственно-политических задач предприятий и колхозов. Партийные организации колхозов им. Молотова и им. Кагановича не связаны с массами, не ведут среди них никакой политической работы. Партийная организация колхоза им. Молотова (секретарь тов. Ильягуев)за весь год провела только три партийных собрания. Из 5 вопросов, обсужденных на этих собраниях, не было ни одного о хозяйственной или партийной работе. Неслучайно, что этот колхоз, из передового в прошлом году, стал одним из отстающих.

Горком партии принял немало решений о работе колхозов. Так, например, 18 марта текущего года было принято развернутое постановление бюро горкома «О весенних сельскохозяйственных работах и по повышению урожайности в городских колхозах». Это постановление содержит 66 пунктов. Но ни один из них не выполнен. Постановление не было даже обсуждено многими колхозными парторганизациями.

Отсутствие контроля исполнения привело к тому, что и многие другие решения горкома ВКП(б) остались невыполненными. Значительная часть коммунистов даже не знает о содержании этих решений.

Организационная работа намного отстает от возросших требований, выдвигаемых перед парторганизациями войной. Партийные собрания созываются редко и к ним плохо готовятся.

Работники горкома партии и секретари редко бывают на собраниях первичных парторганизаций, не знают запросов коммунистов, Партийные организации не получают в достаточной мере от горкома живого, оперативного руководства и инструктажа.

Протоколы партийных собраний первичных организаций работниками горкома не изучаются, а просто подшиваются к делу. Некоторые парторганизации (железнодорожное училище № 1, служба пути и др.)по 5—6 месяцев не посылают в горком своих протоколов. Но оргинструкторский отдел горкома не обращает на это никакого внимания. Ошибки и промахи в работе партийных организаций часто не являются предметом суждения на бюро горкома партии. Приведем такой пример. В партийной организации завода «Иодогни» имел случай огульного приема в ряды партии. Но зав. оргинструкторским отделом горкома ВКП(б) т. Магомедов сделал на этом протоколе обычную пометку «к делу».

Горком партии совершенно не занимался парторганизациями советских учреждений, главная задача которых бороться за четкую работу аппарата. Секретарь первичной парторганизации дербентского Горисполкома не мог на отчетно-выборном собрании рассказать, что сделано коммунистами по устранению серьезных недостатков в работе Горисполкома и его отделов. А ведь эта парторганизация находится под боком у горкома ВКП(б).

Горком партии не вникает глубоко в работу парторганизаций. Отделы горкома чаще всего занимаются регистрацией фактов, сбором различных сведений и данных. Причем, эти сведения не подвергаются глубокому анализу и изучению. Иначе горком партии не допустил бы массового падежа скота в колхозах и срыв некоторыми колхозами госпоставок.

За время Отечественной войны увеличилась тяга в партию лучших, передовых людей. Но и здесь многие парторганизации города имеют серьезные пробелы. Одна треть первичных партийных организаций за весь этот год не приняла в ряды партии ни одного человека.

Предстоящая конференция дербентской городской парторганизации должна сурово осудить эти серьезные недостатки в работе горкома партии и первичных парторганизаций.

А. ЛИТВАК.

Дербент. (Наш корр.).

Сводка Наркомзема ДАССР

О ХОДЕ РЕМОНТА ТРАКТОРОВ ПО МТС ДАССР НА 15 ДЕКАБРЯ 1943 г.

На каком месте	НАИМЕНОВАНИЕ МТС	Всего выпущено из капитального и текущего ремонта (в проц.)
1.	Сергокалинская (директор т. Гноев)	100
2.	Кайтагская (директор т. Казбеков, ст. механик т. Серенко)	100
3.	Буйнакская (директор т. Фаталиев, ст. механик т. Адильханов).	80
4.	Чирюртовская (директор т. Эльяров, ст. механик т. Панарин).	61
5.	Каякентская (директор т. Скоробогатов).	53
6.	Хасавюртовская (директор т. Алхазов, ст. механик т. Бабаев).	48
7.	Касумкентская (директор тов. Джабаров, ст. механик т. Ставицкий).	41
8.	Новонадеждинская (директор т. Забитов, ст. механик т. Мясников).	39
9.	Махачкалинская (директор т. Гереев, ст. механик т. Данилин).	36
10.	Манасская. (директор т. Омаршаев, ст. механик т. Пайзуллаев).	34
11.	Бабаюртовская (директор т. Ханкишиев, ст. механик т. Новиков).	28
12.	Дербентская (директор т. Алиев, ст. механик т. Беззабава).	25
13.	Аксаевская (директор т. Левадный, ст. механик т. Шамалов).	15
	Всего отремонтировано тракторов:	45

Военные действия в Италии

ЛОНДОН, 17 декабря. (ТАСС). Агентство Рейтер передает, что части американской 5-й армии овладели важной возвышенностью к югу от Абьфедены. 5-я армия продвигается на север с тем, чтобы завершить окружение немцев у прохода Миньяно.

Войска английской 8-й армии вбили клинья в линию немецкой обороны у адриатического побережья вдоль дороги из Ортоны в Орсонью. Они медленно, но упорно продвигаются вперед. Командование 8-й армии намеревается, повидимому, отрезать край обороны немцев протяжением в 3 мили вдоль адриатического побережья и очистить дорогу для наступления вдоль побережья на Эскару. Падение Ольтоны ожидается в самом ближайшем времени.

ВАШИНГТОН, 18 декабря. (ТАСС). Военный министр США Стимсон заявил в последнем еженедельном военном обзоре, что американская 5-я армия подкрепляется итальянцами и войсками из Французского Марокко. Стимсон отметил, что в Италии происходят ожесточенные бои, но союзники мало продвинулись вперед в направлении Рима. Плохие метеорологические условия препятствовали действиям авиации.

О работе консультативного совета по вопросам Италии

АЛЖИР, 17 декабря. (ТАСС). В связи с состоявшимся третьим заседанием Консультативного Совета по вопросам Италии публикуется следующее коммюнике:

«15 декабря в Алжире состоялось третье заседание Консультативного Совета по вопросам Италии под председательством Роберта Д. Мэрфи, члена Совета от США. На заседании присутствовали: Андрей Вышинский — представитель СССР, Рене Массигли—представитель Французского Комитета Национального Освобождения и Рожер Мэкинз, действующий в качестве представителя Соединенного Королевства взамен отсутствующего Гарольда Макмиллана.

После обсуждения вопроса, поставленного перед Консультативным Советом союзным главнокомандующим генералом Дуайтом Д. Эйзенхауэром, было решено рекомендовать, чтобы вся оккупированная итальянская территория к югу от северных границ провинций Салерно, Потенца и Бари, включая Сицилию и Сардинию, была в ближайшее время передана итальянской администрации, которая должна действовать в соответствии с инструкциями союзной контрольной комиссии по вопросам Италии и под ее руководством, согласно условиям перемирия. При представлении этой рекомендации имелось в виду, что передача должна быть подчинена двум условиям:

1. Что центральная и местная администрация будет осуществляться должностными комиссиями, которые доказали свою добросовестность и симпатии к союзникам.

2. Что передача не влечет за собой никаких обязательств по отношению к правительству маршала Бадольо после взятия Рима.

Совет также рекомендовал союзному главнокомандующему, чтобы заместителю председателя союзной контрольной комиссии была дана директива о том, что при осуществлении контрольных функций он должен руководствоваться, поскольку это позволяет военная необходимость, пунктами Московской декларации об Италии, в особенности пунктом 2, содержащим перечень конкретных мероприятий, предусмотренных этой Декларацией.

Следует напомнить, что Декларация об Италии установила, что американское, британское и советское правительства полностью согласны с тем, что политика союзных держав по отношению к Италии должна базироваться на основном принципе: что фашизм и все его пагубные влияния и последствия должны быть полностью уничтожены, итальянскому народу должна быть предоставлена полная возможность установить правительственные и другие учреждения, основанные на принципах демократии. Второе из намеченных этой Декларацией конкретных мероприятий предусматривает, что свобода слова, вероисповедания, политических убеждений, печати и собраний будут возвращены в полной мере итальянскому народу, который должен иметь право образовывать антифашистские политические группы.

Совет обсудил также другие вопросы, относящиеся к современному положению в Италии. Первые два заседания Консультативного Совета по вопросам Италии имели место 28 ноября и 3 декабря, соответственно в Алжире и Бриндизи. Рене Массигли председательствовал на первом заседании и Андрей Вышинский—на втором, в соответствии с решением Совета о том, что председательствование должно осуществляться поочередно всеми членами Совета».

Прием английским королем советского посла

ЛОНДОН, 17 декабря. (ТАСС). Как сообщает английское министерство информации король Георг VI принял 15 декабря посла СССР в Великобритании—Гусева, посетившего короля, чтобы выразить ему личную благодарность Маршала Сталина за преподнесение почетного меча Сталинграду.

— ⊙ —

ВЕРБОВКА ИНОСТРАННЫХ РАБОЧИХ ДЛЯ РАБОТЫ В США

НЬЮ-ЙОРК, 17 декабря. (ТАСС). Правительственный администратор по вопросам продовольствия во время войны Джонс заявил, что в 1944 году производство продовольствия будет увеличено на 4 процента против 1943 года. В связи с этим потребуется дополнительно 287 тысяч сельскохозяйственных рабочих. По соглашению с некоторыми иностранными правительствами уже завербовано для работы в США 50 тысяч мексиканских рабочих и около 9 тысяч рабочих с острова Ямайки.

НОВАЯ ФРАНЦУЗСКАЯ АРМИЯ

ЛОНДОН, 17 декабря. (ТАСС). По сообщению газеты «Ньюс кроникл»,в ближайшее время закончится комплектование новой французской армии численностью в 530 тысяч человек. Один из корпусов является экспедиционным. Он предназначен для борьбы с противником на территории Франции. Корпус включает несколько дивизий, оснащенных американским снаряжением самого последнего образца.

— ⊙ —

ИНОСТРАННАЯ ХРОНИКА

☒ Из 1.800 бельгийцев, заключенных немцами два года тому назад в концентрационный лагерь в Вуппертале, близ Дюссельдорфа, в живых осталось лишь 500 человек. Остальные расстреляны или погибли от болезней и побоев.

☒ Потери американской армии по 30 ноября этого года составили 98.594 человека, из них 15.334 убитыми и 33.049 ранеными, остальные пропали без вести или находятся в плену. Потери военно-морского флота—32.504 человека, из них 12.983 убиты и 5.768 ранены.

☒ Президент Рузвельт подписал принятый конгрессом законопроект, отменяющий существовавший до последнего времени закон о запрещении китайской эмиграции в США.

ЗА ДАЛЬНЕЙШЕЕ УКРЕПЛЕНИЕ ШКОЛ

Основным недостатком нашей работы по народному просвещению является систематическое невыполнение закона о всеобщем обязательном обучении детей. Это у нас повторяется из года в год. Не добились мы перелома и в этом году. В настоящее время трудно указать точную цифру неохвата детей всеобучем, но тем не менее ясно, что эта цифра с каждым днем растет.

Такое положение создалось потому, что многие райкомы ВКП(б) и исполкомы райсоветов в своей практической работе допускают недооценку важнейшего значения всеобуча. В этом учебном году в большинстве районов вопрос о выполнении всеобуча не ставился на обсуждение до вмешательства Обкома ВКП(б), а исполком Махачкалинского горсовета до сих пор не реагировал на постановление Совнаркома ДАССР от 28 октября с. г.

От проведения в жизнь инструкции о порядке учета детей школьного возраста и контроля за выполнением закона о всеобуче большинство исполкомов райгорсоветов самоустранилось. Меры по отношению к родителям, не посылающим своих детей в школу, не принимаются. Хуже того, имеются факты, когда отдельные лица из районного и сельского актива не пускают своих детей в школу.

Другим серьезным фактором в деле осуществления закона о всеобуче является учеба детей кочевников. Бюро Обкома ВКП(б) в своем постановлении от 3 июня с. г. предупреждало о необходимости своевременной подготовки к организации учебы детей кочевников. Однако, откочевка застала врасплох и отделы народного образования, и райкомы ВКП(б). В результате плохого состояния интернатов большое количество детей ушло в откочевку вместе с родителями и осталось вне школы.

Сейчас необходимо в кратчайший срок наладить учебу детей кочевников, перебросив для этого из районов учителей, школьно-письменные принадлежности и учебно-наглядные пособия. Что же касается дальнейшего, то со следующего учебного года надо ориентироваться на организацию учебы детей кочевников в пределах Дагестана. При правильной организации работы интернатов дети не пойдут в откочевку с родителями. Для этого у нас имеются уже необходимые условия. С 1 сентября 1944 года организуются школьные интернаты на 5.500 учащихся, из них 3.000 для детей колхозников, уходящих в откочевку. Приняты меры также для улучшения материального положения интернатцев.

Школы Дагестана испытывают острый недостаток в педагогических кадрах. На начало года нехватало более 700 учителей V-VII классов. В таких районах, как Дахадаевский, Унцукульский, Цумадинский не имеется ни одного учителя со средним образованием. В ряде школ из-за отсутствия учителей не преподаются отдельные дисциплины.

Такое положение с педагогическими кадрами обязывало районные комитеты партии использовать все резервы, которыми располагают районы (на начало учебного года более 360 учителей работало не по специальности). Эти резервы не только не были своевременно использованы в районах, но даже после известного постановления СНК СССР от 28 июля с. г. и категорических указаний Обкома ВКП(б) отдельные райкомы ВКП(б) все еще продолжают недопустимую практику использования педагогических кадров не по специальности.

В Гумбетовском районе бывший учитель с 10-летним стажем тов. Алиев работает на почте. В Сергокалинском районе — 15 учителей работают не по специальности. Аналогичное положение в Дахадаевском, Курахском, Ахтынском районах.

Продолжается практика самовольных перемещений учителей, директоров школ и заведующих ОНО.

Руководителям этих районов пора понять, что комплектование школ педагогическими кадрами является важнейшей задачей парторганизаций, что за выполнение решений партии и правительства о кадрах народного просвещения, они несут партийную и государственную ответственность.

Сильно развита, особенно в районах, текучесть педагогических кадров. Это серьезно влияет на качество учебно-воспитательной работы школы. Текучесть об'ясняется главным образом отсутствием на местах достаточной заботы об учительских кадрах. В Унцукульском районе — острый недостаток учителей. Недавно туда были направлены квалифицированные педагоги: Турчак В. и Котляр К. Они просидели 10 дней в Буйнакске в ожидании транспорта из Унцукуля и были вынуждены, наконец, итти пешком. В районе они встретили холодное отношение, их ничем не обеспечили и не создали нормальных условий для работы. Неудивительно, что они сейчас ставят вопрос о переводе их в другой район.

Сигналы о невнимании к нуждам учителей мы имеем по ряду районов (Чародинский, Бабаюртовский, Казбековский и др.). Не выполняется решение Совнаркома об обязательной выдаче хлебного пайка мукой. Установленные для учителей продовольственные и промтоварные фонды не доходят до них. Часто выделенные учителям товары попадают в руки местных работников (как это было в с. Тлярош, Чародинского района).

Забота о нуждах учителя является неот'емлемой частью общей заботы наших парторганизаций о народном просвещении.

Для усиления темпов подготовки учительских кадров с 1 сентября 1944 года решением Совнаркома РСФСР у нас организуются еще два учебных заведения: женский учительский институт и женское педагогическое училище. Перед нами стоит серьезная задача—комплектование этих учебных заведений горянками. Опыт прошлых лет показал, что горянки, оканчивающие сельскую школу, в большинстве не продолжают учебу в вузах, а оседают на местах на всякой технической работе и без всякой работы. Партийные организации не должны равнодушно относиться к этому. Нужно использовать все свое влияние для того, чтобы каждая горянка, окончившая неполную среднюю школу, продолжала учебу дальше в техникумах и вузах.

В школах республики преподавание отдельных предметов стоит на чрезвычайно низком уровне. Особенно плохо проводится преподавание родного и русского языков. В прошлом году оставлено на второй год и получило испытания на осень 32 процента всей массы учащихся. Итоги 1 четверти текущего учебного года показали, что в ряде мест успеваемость учащихся ниже прошлогодней. Это и неудивительно, ибо во многих школах самым вопиющим образом игнорируют элементарные требования, пред'являемые к педагогическому процессу. Учителя проводят уроки без необходимой предварительной подготовки и планов. Плохо работают районные методические кабинеты.

Такие вопросы, как приспособление учебников русского языка к особенностям дагестанских школ, выпуск наглядных и методических пособий по русскому языку, составление ряда учебников, наглядных пособий и методической литературы по родным языкам еще не решены у нас. Но даже при существующих условиях можно и нужно добиться значительного улучшения преподавания этих дисциплин. Для этого необходимо, чтобы отделы народного образования и директоры школ установили в школах строжайший контроль за подготовкой учителей к ведению уроков, наладили методическую работу и обмен опытом среди учителей, воспитали бы у них чувство ответственности за свою работу. Необходимо коренным образом улучшить инспектирование школ инспектурой отделов народного образовани.

Предварительные итоги 1-й четверти текущего учебного года показали, что в школах республики, по существу не перестроена воспитательная работа в соответствии с введением новых правил для учащихся и раздельного обучения. Внедрение правил в большинстве школ ограничилось формальным ознакомлением с ними учащихся. Что же касается раздельного обучения, то, как показало совещание учителей махачкалинских школ, девять десятых учителей и директоров школ не имеют четкого представления о том, как должна быть перестроена воспитательная работа в связи с раздельным обучением.

Воспитательная работа среди учащейся молодежи должна стоять в центре внимания парторганизаций. Ближайшей задачей является оказание практической помощи школам и органам народного образования в перестройке всей воспитательной работы в соответствии с требованиями, выдвинутыми введением новых правил и раздельного обучения.

Х. ФАТАЛИЕВ.

Зав. отделом школ Обкома ВКП(б).

ФИЛЬМ О ДРУЖБЕ

(«Два бойца» — производство ташкентской киностудии)

Друг! С какой теплотой и нежностью произносит человек это слово. Дружба не имеет цены, ею надо дорожить. Кто придет человеку на помощь в самые критические минуты жизни—друг, кому откроет он свое сердце, расскажет о своих радостях и печалях—другу. Кто не хочет иметь настоящего преданного друга?

Дружба, проникнутая благородными и возвышенными чувствами, нужна каждому. Но ее надо заслужить. Только дружба, прошедшая через испытания, долговечна.

Преданный друг особенно нужен человеку на фронте, в бою. Каждый фронтовик хорошо знает об этом и ценит такую дружбу.

Основной темой фильма «Два бойца» и является солдатская дружба. Аркадий из Одессы и Саша с Урала впервые встретились на фронте и подружились. Подружили они крепкой, мужской, солдатской дружбой. Аркадий — веселый остроумный, подвижный — настоящий южанин. Саша — малоразговорчивый, медлительный и очень скромный. Но они дополняют друг друга и каждый ценит в другом то, что нехватает ему. Основой этой дружбы является то, что у обоих этих людей прекрасные души и цельные характеры и оба они одинаково мужественны в бою. Друзья никогда не говорят о своей дружбе, не подчеркивают ее, но поступки их показывают, как глубоко связаны эти два человека. Каждый из них готов пожертвовать собственной жизнью ради друга.

Вторая тема фильма—это любовь—прекрасная, искренняя, возвышенная.

Саша любит девушку, которая живет в Ленинграде. Только Аркадию рассказывает он о своей любви. Попав в Ленинград на несколько часов (они сражались на Ленинградском фронте), два друга направились к ней. Саше кажется, что девушка не обращает на него внимания, а интересуется лишь веселым Аркадием, который так остроумно рассказывает и прекрасно поет. Саше становится очень грустно, но никакого чувства ненависти к другу у него не возникает. Он решает, что ему действительно нечем блеснуть перед этой девушкой и любить его не за что. Но не знал он, что Аркадий заинтересовал девушку рассказами о нем, о Саше.

Потом, на фронте, в трудную минуту боевой обстановки, Аркадий, чтобы поднять настроение бойцов, в комических выражениях рассказывает о любви своего друга. Саша не мог простить ему этого. Наступает разрыв между друзьями. Но когда Сашу тяжело ранили и не было никакой возможности вынести его с поля боя, Аркадий, рискуя собственной жизнью, спасает друга. Точно также потом Саша первым приходит на помощь раненому Аркадию. Дружба, испытанная в бою, делается еще более глубокой и сильной.

«Два бойца»—хороший фильм. Он рождает в зрителе высокие чувства. Картина имеет большое воспитательное значение. Авторы фильма не только показали благородные поступки героев, но и раскрыли перед зрителем их прекрасные души. «Два бойца»—не комедия, но вся она пронизана лучистым юмором. Легко и приятно смотреть такой фильм. Картину еще более украшают замечательные песенки, которые уже сделались популярными. Великолепно играют артисты Бернес (Аркадий) и Андреев (Саша).

Фильм «Два бойца» на экране махачкалинского кинотеатра «Темп» демонстрируется с исключительным успехом.

А. ТУМОВ.

Зам. ответственного редактора А. ШМОНИН.

Даггостеатр им. М. Горького
19 декабря днем и вечером
Лауреат Сталинской премии
К. Симонов
«ЖДИ МЕНЯ»
Пьеса в 4 действиях.
Начало днем в 12 час., вечером
в 7 час. 30 мин.

Кинотеатр «ТЕМП»
демонстрируется новый
художественный фильм
«ДВА БОЙЦА»
Анонс: новый
художественный фильм
«МЕЧТА»

Адрес редакции и издательства: Махач-Кала, Пушкинская, 6. Телефоны: зам. ответ. редактора и отдел партийной жизни — 1-05, ответ. секретаря — 8-04, общий — 3-22, отделов: промышленно-транспортного, военно-оборонного — 2-48, сельскохозяйственного — 7-83, писем и рабселькоров — 7-83 два звонка, выпускающего — 8-44, издательства — 1-87.

С—4826. Типография издательства «Дагестанская правда». Тираж 29.600.

Пролетарии всех стран, соединяйтесь!

ДАГЕСТАНСКАЯ ПРАВДА

Орган Дагестанского Обкома, Махачкалинского ГК ВКП(б) и Верховного Совета ДАССР

№ 253 (6519) | Вторник, 21 декабря 1943 г. | Цена 20 коп.

Организовать продажу хлеба государству

Выиграть современную войну, не имея достаточных продовольственных и, в первую очередь, хлебных ресурсов, невозможно. Многомиллионной армии нужно огромное количество хлеба. Продовольствие и хлеб нужны также и для рабочих, обеспечивающих Красную Армию военной техникой.

Многие колхозы и в целом районы республики уже полностью выполнили задания по госпоставкам хлеба, картофеля, мяса и других продуктов. Они продолжают мобилизацию своих ресурсов, выделяют дополнительно зерно и картофель государству. Сдать все излишки, ограничить до минимума запасы для личного потребления — таково стремление истинных патриотов, проникших высоким сознанием необходимости сосредоточить в распоряжение государства как можно больше хлеба для наиболее рационального его распределения в стране, для бесперебойного снабжения фронта и промышленных центров страны.

Передовые колхозы республики уже сдали государству сверх плана тысячи пудов зерна. Продают хлеб государству и колхозники из своих личных запасов. Колхозы Табасаранского района, выполнившие план всех видов поставок, продали государству 15 тонн зерна, а колхозники из личных запасов продали 5 тонн. Кроме этого в счет поставок будущего года сдано около 10 тонн зерна. Колхозы Кумторкалинского района продали государству 32 тонны хлеба и 5 тонн риса.

Многие колхозники Дагестана продают государству хлеб из личных запасов. 30 пудов зерна продал государству председатель колхоза им. Коминтерна, Карабудахкентского района, тов. Гелеев Джангиши, 32 пуда — тов. Алиев Али из колхоза им. 18 партс'езда. Председатель колхоза «Дагестанская правда», Касумкентского района, тов. Алимурза Мамедов продал 12 пудов зерна, а секретарь парторганизации тов. Магомедов — 6 пудов. Они сознают, что хлеб — это тоже оружие, ибо без хлеба невозможно достичь победы.

Но продажа хлеба государству сверх плана проводится главным образом колхозами плоскостных районов. А ведь у нас есть в горах много колхозов, имеющих большие прикутанные посевы, которые могут также продать государству значительное количество хлеба и других продуктов и проявить тем самым свой патриотический долг перед Родиной, помочь Красной Армии быстрее разгромить немецко-фашистских мерзавцев.

Придавая этому мероприятию исключительно большое значение, правительство выделило специальные фонды промышленных и продовольственных товаров для встречной торговли при закупке хлеба и картофеля у колхозов, колхозников, единоличников. Эти фонды очень велики и предусматривают щедрое вознаграждение передовых людей села, выполнивших обязательные поставки и продающих сверх этого хлеб и картофель. Колхозники имеют возможность приобрести промышленные изделия на сумму в среднем в 10 раз превышающую стоимость проданного ими хлеба и в 3 раза — стоимость проданного картофеля.

Производить закупки хлеба и картофеля в республике поручено потребительской кооперации, имеющей широко разветвленную торговую сеть на селе. Это почетное задание налагает на работников потребительской кооперации большую ответственность, требует от них четко, по-военному организовать торговлю в колхозной деревне. К 15 января потребительская кооперация Дагестана должна закупить 1.000 тонн хлеба.

Успешное выполнение этого плана зависит, прежде всего, от того, насколько работники потребительской кооперации проявят подлинно военную оперативность и быстроту действий в развертывании встречной торговли. Надо прежде всего быстрее доставить выделенные товары на места в сельские лавки и магазины, выбрать все фонды и распределить их между торгующими точками.

Сейчас получено и отправлено в районы промышленных товаров почти на 2 миллиона рублей. Среди них: хлопчатка, швейные изделия, хозяйственное мыло, платки, ткань, соль, спички и другие. Но большое количество товаров еще не получено в районах. И это тормозит проведение хлебозакупок.

На 15 декабря по республике продано хлеба сверх плана колхозами и из личных запасов колхозников 187 тонн. Эта цифра очень незначительная, а времени для выполнения плана хлебозакупок осталось немного. Плохо идет закупка хлеба в Казбековском, Каякентском и некоторых других районах, где партийно-советские организации не сумели организовать встречную торговлю и закупку хлеба у колхозов и колхозников. В Карабудахкентском районе много закуплено хлеба, а промтовары совершенно не завезены.

Вся работа по закупкам хлеба должна проходить под повседневным неослабным контролем партийных и советских организаций. Нужно довести до сознания каждого колхозника огромную важность успешного выполнения планов закупок хлеба для дополнительного обеспечения продуктами питания бойцов Красной Армии и трудящихся тыла, кующих оружие окончательной победы над врагом.

Долг трудящихся Дагестана, колхозов и колхозников полностью и своевременно завершить выполнение государственного плана закупок хлеба и тем помочь героической Красной Армии в быстрейшем разгроме немецко-фашистских поработителей.

В Наркомземе СССР

Народный комиссар земледелия Союза ССР тов. Андреев А. А. на основании постановления Государственного Комитета Обороны от 6 декабря 1943 года издал приказ «О мерах поощрения работников МТС, МТМ и ремзаводов за своевременное выполнение плана осенне-зимнего ремонта тракторов», которым предусматривается:

1. Установление следующих премий руководящему и инженерно-техническому персоналу МТС, МТМ и ремзаводов, отличившимся в организации проведения ремонта тракторов, изготовлении и реставрации запасных частей:

а) директоры и главные инженеры (техноруки) ремонтных заводов, хозрасчетных машинно-тракторных мастерских, директоры и старшие механики МТС, механики-заведующие ремонтными мастерскими при МТС премируются:

за выполнение установленного месячного плана ремонта тракторов и моторов, при хорошем качестве ремонта—в размере до 2-месячного оклада;

за полное выполнение плана осенне-зимнего ремонта тракторов и моторов в установленный срок, при хорошем качестве ремонта — дополнительно в размере 3-месячного оклада.

б) начальники цехов, мастера и мастера-контролеры МТС, ремзаводов и МТМ премируются:

за выполнение установленного месячного задания по ремонту моторов и тракторов, при хорошем качестве ремонта — в размере месячного оклада;

за полное выполнение задания по плану осенне-зимнего ремонта тракторов и моторов в установленный срок, при хорошем качестве ремонта—дополнительно в размере 2-месячного оклада.

2. Разрешено директорам МТС, ремзаводов и МТМ, выполнившим месячные планы ремонта тракторов, премировать отличившихся на ремонте рабочих в размере месячного заработка.

3. Установление премирования руководящих и инженерно-технических работников ремонтных трестов, наркомземов республик, краевых, (областных земельных отделов и центрального аппарата Наркомзема СССР—за выполнение месячных планов ремонта тракторов—в размере месячного оклада, а за полное выполнение плана осенне-зимнего ремонта тракторов —дополнительно в размере двухмесячного оклада.

Премии директорам и главным инженерам ремзаводов и МТМ выплачивать из фонда зарплаты на основании приказа управляющего трестом, а директорам и старшим механикам МТС, механикам-заведующим ремонтными мастерскими при МТС на основании приказа Наркома земледелия республики, начальника край-(обл)земотдела—из специальных средств, выделяемых Наркомземом СССР.

Премии начальникам цехов, мастерам и рабочим ремзаводов и хозрасчетных мастерских выплачивать из фонда зарплаты, а рабочим мастерских при МТС—за счет специальных средств, выделяемых Наркомземом СССР.

4. Доводится до сведения всех работников МТС, МТМ и ремзаводов, что постановлением Государственного Комитета Обороны от 6 декабря 1943 года утверждено 5 переходящих Красных Знамен Государственого Комитета Обороны для республик, краев, и областей за лучшее выполнение месячных планов ремонта тракторов МТС и совхозов с одновременной выдачей вместе со знаменем премии в размере 300.000 рублей.

5. Учреждается 35 переходящих Красных знамен ВЦСПС и Наркомзема СССР для МТС, МТМ и ремзаводов, занявших первое место в соревновании при выполнении и перевыполнении месячных планов ремонта тракторов, с одновременной выдачей вместе со знаменем денежной премии в размере 20 тысяч рублей.

6. Доводится до сведения предприятий, независимо от их ведомственной подчиненности, изготовляющих и реставрирующих запасные части к тракторам и сельхозмашинам, что постановлением Государственного Комитета Обороны от 6 декабря 1943 года установленный ранее порядок премирования за выполнение и перевыполнение плана производства запчастей распространен на все предприятия, изготовляющие и реставрирующие запчасти к тракторам и сельхозмашинам, а именно:

Премии выплачиваются Наркомземом СССР предприятиям, выполнившим и перевыполнившим месячные планы производства запасных частей к тракторам и сельхозмашинам, в размере от 3 до 10 процентов стоимости изготовленных запасных частей, в зависимости от их дефицитности и важности, а директора и главные инженеры этих предприятий премируются в размере до полуторамесячного оклада заработной платы.

Хлеб—государству

ХУЧНИ. (По телефону). Многие колхозы района, выполнившие план хлебопоставок 1943 года, продолжают сдавать хлеб в счет плана будущего года. Кроме того, большинство колхозов продает государству хлебные излишки.

Сельхозартель им. Тельмана сдала в счет плана 1944 года 4 тонны и продала государству тонну зерна. Колхоз им. 1 Мая в счет поставок будущего года сдал 3 тонны и в качестве госзакупок—1 тонну. Колхозники района из своих личных запасов продали государству более 5 тонн зерна, колхозы продали государству около 15 тонн. В счет поставок будущего года сдано колхозами района около 10 тонн. Весь этот хлеб уже вывезен на заготовительный пункт.

КУМТОРКАЛА. (По телефону). Колхозы района, выполнившие план поставок хлеба, продают хлебные излишки государству. Колхозы им. 8 марта и им. Дахадаева продали по 40 центнеров каждый. Колхозники сельхозартели «Новая жизнь» продали государству из своих личных запасов 50 центнеров картофеля.

В колхозах района уже закуплено 32 тонны зерна и 3 тонны риса.

От Советского Информбюро

ОПЕРАТИВНАЯ СВОДКА ЗА 19 ДЕКАБРЯ

На-днях войска 1-го Прибалтийского фронта под командованием генерала армии БАГРАМЯНА перешли в наступление против немецко-фашистских войск, расположенных южнее НЕВЕЛЯ, и прорвали сильно укрепленную оборонительную полосу противника протяжением по фронту около 80 километров и в глубину до 30 километров.

В боях отличились войска генерал-лейтенанта ГАЛИЦКОГО, генерал-лейтенанта ШВЕЦОВА, кавалеристы генерал-лейтенанта ОСЛИКОВСКОГО, танкисты генерал-лейтенанта танковых войск БУТКОВА, генерал-майора танковых войск САХНО и летчики генерал-лейтенанта авиации ПАПИВИНА.

За пять дней напряженных боев нашими войсками освобождено более 500 населенных пунктов и среди них районный центр Витебской области ЕЗЕРИЩЕ, населенные пункты СЕЛИЩЕ, ВЫРОВЛЯ, ШАКУРОВО, КАРЕВЫ, ОБОЛЬ, ТЕЛЕШЕВО, ОСИПОВКА, ХАЛАМЕРЬЕ, ЛУТНЯ, МЕХОВОЕ, ЗЕЗЮЛИНО, БЕСЕНЯТА, ХВОШНО, БЕРЕЗНО, БУНАТИНО, ДУБРОВА, ВЫШЕДКИ, МЕДВЕДИ, МАСАЛОВО и железнодорожные станции ЕЗЕРИЩЕ, ГРИБАЧИ, БЫЧИХА.

В боях разгромлены 87, 129 и 211 пехотные дивизии, 20 танковая дивизия и несколько охранных частей немцев. Уничтожено 69 танков, 164 орудия, 123 миномета, 586 пулеметов, 760 автомашин и 16 складов. Противник оставил на поле боя убитыми до 20 тысяч солдат и офицеров.

Нашими войсками захвачены следующие трофеи: 194 орудия, 75 минометов, 735 пулеметов, более 5.000 винтовок и автоматов, 37 танков, 110 автомашин, 24 склада с боеприпасами, вооружением, снаряжением и продовольствием, 200 повозок с грузами и военным имуществом. Взято в плен более 2.000 немецких солдат и офицеров.

На других участках фронта — разведка и артиллерийско-минометная перестрелка.

В течение 18 декабря наши войска на всех фронтах подбили и уничтожили 19 немецких танков. В воздушных боях и огнем зенитной артиллерии сбито 15 самолетов противника.

ОПЕРАТИВНАЯ СВОДКА ЗА 20 ДЕКАБРЯ

В течение 20 декабря южнее НЕВЕЛЯ наши войска, продолжая развивать наступление, заняли более 70 населенных пунктов и среди них МАЛАШЕНКИ, ЗАГОРЯНЫ, КОЖЕМЯКИ, ПОЛУЯНОВО, КАЛЬЦЫ, ГРИБУЛИ, ПРИВАЛЬНИ, ВЕРЕЧЬЕ.

В районе КОРОСТЕНЯ наши войска отбили атаки пехоты и танков противника.

Юго-восточнее КИРОВОГРАДА наши войска отбивали контратаки крупных сил пехоты и танков противника и нанесли ему большие потери в живой силе и технике.

На других участках фронта — разведка и артиллерийско-минометная перестрелка.

В течение 19 декабря наши войска на всех фронтах подбили и уничтожили 82 немецких танка. В воздушных боях и огнем зенитной артиллерии сбито 27 самолетов противника.

* * *

Южнее Невеля наши войска продолжали наступление. Под ударами советских войск противник отступает, бросая большое количество вооружения и боеприпасов. Сегодня наши войска заняли более 70 населенных пунктов. На одном участке немцы, собрав остатки своих разбитых частей, пытались удержать выгодный рубеж. Части Н-ского соединения в ожесточенном бою разгромили эту группу противника. На поле боя осталось до 1.500 убитых немецких солдат и офицеров. На другом участке наши войска вклинились в оборону противника и заняли несколько сильно укрепленных опорных пунктов. В бою только за один из этих пунктов истреблено 300 гитлеровцев и захвачено 12 орудий, 80 пулеметов и большой обоз с военным имуществом. Взято значительное число пленных.

* * *

В районе Коростень противник силами пехоты и танков атаковал наши позиции. Ценою больших потерь немцам вначале удалось ворваться в один населенный пункт. Наши части перешли в контратаку и в результате ожесточенного боя отбросили противника. На поле боя осталось свыше 600 вражеских трупов и 15 сгоревших немецких танков. К исходу дня противник вновь возобновил атаки, но, потеряв еще 12 танков, был вынужден отойти на исходные позиции.

* * *

Юго-восточнее Кировограда немцы, подтянув крупные силы пехоты и танков, неоднократно бросали их в контратаки. В одном районе противник ввел в бой полк пехоты и свыше 100 танков. Немецкие танки были встречены огнем нашей артиллерии и подразделений бронебойщиков. Завязался ожесточенный бой, исход которого решили советские танкисты, нанесшие врагу внезапный удар с фланга. Немцы понесли большие потери и отошли на исходный рубеж. По неполным данным, наши части уничтожили 1.200 немецких солдат и офицеров, сожгли и подбили 39 танков и 9 самоходных орудий противника.

* * *

Советская авиация, несмотря на неблагоприятные условия погоды, наносила удары по скоплениям немецких войск. В течение дня наши летчики уничтожили и повредили до 20 немецких танков и самоходных орудий, более 200 автомашин и повозок с военными грузами, взорвали 3 склада боеприпасов, 40 железнодорожных вагонов и подавили огонь до 30 артиллерийских и минометных батарей противника.

* * *

Партизанский отряд, действующий в Крыму, 8 декабря внезапно напал на вражеский гарнизон, расположенный в районном центре. В результате стремительного удара партизаны выбили противника из населенного пункта, уничтожив в бою 180 немецких солдат и офицеров. Советские патриоты взорвали склад горючего и склад боеприпасов, захватили 8 пулеметов, несколько десятков винтовок и автоматов, много боеприпасов и продовольствия. Партизаны другого крымского отряда огнем из противотанковых ружей сбили немецкий пикирующий бомбардировщик. Самолет и летчики сгорели.

* * *

Пленный обер-ефрейтор 4 роты 10 немецкого егерского батальона Курт Эрдман рассказал: «Наш батальон насчитывал 1.100 человек. Это были отборные солдаты, специально подготовленные для зимних боев. Однако командование было вынуждено ввести нас в дело летом, чтобы заткнуть одну из многих дыр. В течение лета батальон три раза получал пополнения и тем не менее он в настоящее время имеет весьма жалкий вид. В батальоне осталось всего лишь 86 человек. Им командует неопытный лейтенант Блюм, которому в начале войны не доверили бы и взвода. Лучшие солдаты батальона похоронены близ станции Поныри, на берегах Десны, Днепра и Припяти. Оставшиеся в живых не хотят бессмысленно погибать. Мы убедились в том, что война проиграна, и не можем понять почему от нас требуют новых жертв. При отступлении из района Тросна нам говорили, что на Десне русские будут остановлены. Отходя к Днепру, офицеры уверяли, что мы там будем зимовать под защитой исключительно мощного «восточного вала». Однако на Днепре мы тоже не удержались и откатились к реке Припять и далее. Наш батальон тает с каждым днем так же, как тает и вся немецкая армия на необ'ятных просторах России».

* * *

Отступая под ударами Красной Армии, немецко-фашистские захватчики убили многих жителей поселка Брагин, Полесской области. Гитлеровские палачи расстреляли Александра Лесенко, отца четырех бойцов Красной Армии и всю его семью: жену, трех дочерей и внука. Чудовищные злодеяния совершили немцы и в селах Брагинского района. Они опустошили ряд деревень, а население угнали в фашистскую неволю или расстреляли. Из села Маложин гитлеровцы угнали на каторгу в Германию 192 человека. Фашистские изверги сожгли живьем колхозницу Ульяну Плющай, расстреляли Игнатия Черненко, Ивана Грищенко и других жителей села. Немцы сожгли в Маложине 156 жилых домов колхозников со всеми надворными постройками. Немецкие разбойники также сожгли колхозный клуб, здание неполной средней школы, 2 конюшни, скотный двор и весь сельскохозяйственный инвентарь — плуги, бороны, сеялки, веялки и молотилки.

Последние известия

Отклики в Англии и США на Харьковский процесс

ЛОНДОН, 20 декабря. (ТАСС). Газета «Дейли экспресс» в статье, посвященной процессу по делу о зверствах гитлеровцев в Харькове и Харьковской области, заявляет, что возгласы одобрения, которыми русские встретили приговор харьковского суда, выражают одобрение всего цивилизованного мира. «Никогда еще, — пишет газета, — страдания русского народа или бесжалостность и подлость его врагов не были столь ярко обрисованы, как словами этих людей, расплачивающихся за свое участие в попытке умертвить целый народ. Этот процесс показывает изнутри планы нацистов в отношении завоеванных народов».

НЬЮ-ЙОРК, 20 декабря. (ТАСС). Комментатор радиовещательной компании Колумбия Харш заявил, что харьковский суд является «первым подлинным судом над военными преступниками во всей истории, первым серьезным шагом, направленным к привлечению лиц, виновных в зверствах, к суду справедливости. Этот суд проводит в жизнь то, что уже стало непреложной аксиомой: лица, которые разжигают войну и совершают зверства, должны наказываться индивидуально. Этот суд, возможно, является важнейшим мероприятием нашего периода на пути к обеспечению безопасности мира».

Письмо греческого короля премьер-министру греческого правительства

ЛОНДОН, 17 декабря. (ТАСС). Как передает каирский корреспондент агентства Рейтер Мартин, греческий король Георг в письме к премьер-министру Цудеросу заявил, что, когда пробьет долгожданный час освобождения, король «пересмотрит вопрос о своем возвращении в Грецию в свете политических и военных условий, руководствуясь при этом национальными интересами».

Комментируя письмо греческого короля, опубликованное в Каире, выходящая в Лондоне греческая газета «Эллас» пишет: «Это заявление короля идет навстречу требованиям политических партий и лидеров активного сопротивления, которые, как известно, настаивают на том, чтобы король не возвращался в страну, прежде чем греческий народ не решит плебисцитом вопрос о характере будущей конституции Греции».

В СОВНАРКОМЕ СОЮЗА ССР

О ГОСУДАРСТВЕННОМ ГИМНЕ СОВЕТСКОГО СОЮЗА

Ввиду того, что нынешний государственный гимн Советского Союза «Интернационал» по своему содержанию не отражает коренных изменений, происшедших в нашей стране в результате победы советского строя и не выражает социалистической сущности Советского государства, — Совет Народных Комиссаров Союза ССР решил заменить текст государственного гимна новым текстом, соответствующим по своему содержанию духу и сущности советского строя.

Утвержден следующий текст нового государственного гимна:

Гимн Советского Союза

(ТЕКСТ СЕРГЕЯ МИХАЛКОВА И ЭЛЬ-РЕГИСТАНА).

Союз нерушимый республик свободных
Сплотила навеки Великая Русь.
Да здравствует созданный волей народов
Единый, могучий Советский Союз!
    Славься, Отечество наше свободное,
    Дружбы народов надежный оплот!
    Знамя советское, знамя народное
    Пусть от победы к победе ведет!
Сквозь грозы сияло нам солнце свободы,
И Ленин великий нам путь озарил.
Нас вырастил Сталин — на верность народу,
На труд и на подвиги нас вдохновил.
    Славься, Отечество наше свободное,
    Счастья народов надежный оплот!
    Знамя советское, знамя народное
    Пусть от победы к победе ведет!
Мы армию нашу растили в сраженьях,
Захватчиков подлых с дороги сметем!
Мы в битвах решаем судьбу поколений,
Мы к славе Отчизну свою поведем!
    Славься, Отечество наше свободное,
    Славы народов надежный оплот!
    Знамя советское, знамя народное
    Пусть от победы к победе ведет!

Для нового государственного гимна принята музыка композитора Александрова А. В.

Ноты к музыке гимна будут опубликованы особо.

Повсеместное исполнение нового государственного гимна вводится с 15 марта 1944 года.

Предприятия, выполнившие годовой план

Колектив Буйнакского обозостроительного завода — директор тов. **Кичкин**—за 11 месяцев выполнил годовой план выпуска готовой продукции.

* * *

Цумадинский Райпромкомбинат — директор тов. **Газиев**—досрочно выполнив годовой план, в декабре дает сверхплановую продукцию.

* * *

Гергебельская ГЭС — директор т. **Ахмедов**, выполнила досрочно годовой план и дала дополнительно электроэнергии на 509 тысяч 300 киловаттчасов.

* * *

Электросеть г. Буйнакска — директор т. **Нураев** выполнила годовой план досрочно на 20 дней. Сверх плана выработано электроэнергии 206 тыс. 300 киловаттчасов.

Новогодние подарки фронтовикам

ЛЕВАШИ. (По телефону). Собрано в фонд подарков 2.545 кгр. зерна, 1.435 кгр. капусты и картофеля, 300 килограммов сушеного мяса, 14 голов крупного рогатого скота, 7 овец, более 300 кгр. фруктов, 40 кгр. брынзы, 20 кгр. масла, 50 кгр. табака, 100 кгр. шерсти, 80 овчин, 300 пар носков, чулок и перчаток.

Колхозники колхоза им. Коминтерна собрали 1.090 кгр. капусты, колхозники сельхозартели им. Чкалова — 4 головы крупного рогатого скота, колхоз им. Карла Маркса — 4 овцы, им. Стаханова—3 овцы, им. Тельмана — 24 индивидуальные посылки.

И. МАГОМЕДОВ.

КУМУХ. Трудящиеся Лакского района собрали 114 килограммов масла, 26 килограммов меда, 663 кгр. сыра, 300 кгр. брынзы, 195 пар носков, 180 пар перчаток, 30 свитеров, 295 кгр. шерсти.

* * *

ЧАРОДА. Сданы на склады десятки килограммов масла, орех, табака, 116 кгр. брынзы, 157 кгр. сушеного мяса, 156 кгр. шерсти.

* * *

ХУНЗАХ. Отправлена первая партия подарков — 200 кгр. кураги, 210 кгр. орех, две с половиной тысячи пар носков.

Выпуск республиканских курсов председателей колхозов

Председатель колхоза—первый помощник партии и государства в решении важнейших задач, выдвинутых войной перед сельским хозяйством. Глава сельскохозяйственной артели ответственен за то, как колхоз выполняет задания по севу, по урожайности, по животноводству, как колхоз рассчитывается с государством по поставкам сельскохозяйственных продуктов.

За время Отечественной войны руководящие колхозные кадры значительно обновились. К руководству артелями пришли новые председатели, вместо ушедших на фронт, среди них много женщин, стариков и молодежи. Это люди — зарекомендавшие себя стахановским трудом в бригаде и звене, мастера высоких урожаев и высокой продуктивности скота. Молодые руководители колхозов требуют постоянной помощи. В связи с этим исключительную важность приобретает обучение председателей колхозов на специальных курсах.

Месяц назад в Талгах начались занятия на курсах председателей колхозов Дагестана. На курсы с'ехалось 239 руководителей сельхозартелей из Рутульского, Докузпаринского, Цумадинского, Унцукульского и многих других районов. На курсах они получили знания по организационно-производственной деятельности колхоза, тщательно проработали все положения Устава сельскохозяйственной артели, изучили меры повышения урожайности, лучшего использования машин, под'ема животноводства, обеспечения полного выполнения обязательств перед государством.

18 декабря, в Талгах, состоялся выпуск слушателей курсов председателей колхозов. На выпуске присутствовали секретарь Обкома ВКП(б) тов. Алиев А., председатель Совнаркома ДАССР тов. Даниялов, секретарь Обкома ВКП(б) тов. Манапов, зам. секретаря Обкома ВКП(б) по торговле тов. Даитбеков, зам. наркомзема ДАССР тов. Гришин, зав. сельхозотделом Обкома ВКП(б) тов. Унцукульский, зам. Наркомторга ДАССР тов. Попова и другие.

Об учебной работе курсов доклад сделал директор курсов тов. Маханьков.

— Программа курсов председателей колхозов, — говорит тов. Маханьков, — была рассчитана на 200 часов. Слушатели изучили, как правильно организовать труд в колхозах, как вести животноводческие хозяйства, распределять доходы, составлять производственно-финансовые планы и рабочие планы по периодам и другие. Было проведено много практических занятий. Курсанты познакомились с закладкой парников. Им показали, как нужно проводить прививку плодовых деревьев, срезать верхушки картофеля и сажать их, производить обмер скирд, строить противоклещевые ванны и т. д.

Было заслушано 13 докладов председателей колхозов республики — тов. Дулиева из колхоза им. Тельмана, Кулинского района, тов. Мердалиева из колхоза им. Сталина, Ахтынского района, тов. Сатуева из колхоза им. Сталина, Курахского района. Доклады этих председателей были подвергнуты тщательному разбору, глубокому изучению и анализу, были вскрыты значительные недочеты и найдены пути устранения их.

По окончании доклада тов. Маханькова состоялась беседа между председателями колхозов и руководителями партийно-советскими организациями республики. Председатели колхозов задавали много вопросов, которые волновали их. На все эти вопросы были даны исчерпывающие ответы.

Выступавшие председатели колхозов заявляли, что на курсах они приобрели большие знания и применят их в своей практической работе.

— Курсы открыли нам глаза на многое, — говорит председатель колхоза им. Орджоникидзе, Гунибского района, Муса Дадаев. — У меня был практический опыт, но не было знаний. А теперь я приобрел необходимые знания. Я отдам все силы, чтобы укрепить колхоз, повысить урожайность садов и увеличить поголовье скота. Выступивший председатель Совнаркома ДАССР тов. Даниялов сказал о роли председателя колхоза в под'еме сельского хозяйства и животноводства республики, о его правах и обязанностях.

— Вы закончили курсы, — говорит тов. Даниялов, — опираясь на полученные знания должны сделать все, чтобы 1944 год явился переломным в под'еме сельского хозяйства республики. В будущем году мы должны повысить урожай полей, увеличить стада, усилить помощь фронту. Возвратившись в колхозы, вы должны по-боевому взяться за работу. Сейчас необходимо правильно и умело распределить доходы среди колхозников, полностью завершить подготовку к зимовке скота и провести ее без потерь, подготовиться к окоту.

В заключение выступил секретарь Обкома ВКП(б) тов. Алиев А.

— Несмотря на войну, — сказал тов. Алиев, — партия, советское правительство и лично товарищ Сталин оказывают большую помощь горцам Дагестана. Но не смотря на это республика в большом долгу перед Родиной. Мы не выполнили план развития животноводства, не довыполнен план и по полеводству.

Тов. Алиев обратил внимание председателей колхозов на факты разбазаривания и хищения скота и потребовал, чтобы руководители колхозов не принимали во внимание никакие акты о падеже, пропаже или убое скота волками. Виновники должны нести полную материальную ответственность за гибель и хищение скота. Далее тов. Алиев потребовал от председателей сельхозартелей не останавливаться на знаниях, полученных на курсах, а и в будущем продолжать учебу, — больше читать, изучать агротехнику и зооветминимум. Тов. Алиев призвал руководителей колхозов по возвращению в аулы по-большевистски взяться за укрепление колхозов, широко развернуть социалистическое соревнование на полях и на фермах, чтобы оказать всемерную помощь фронту в окончательном и быстрейшем разгроме немецко-фашистских захватчиков.

СУДЕБНЫЙ ПРОЦЕСС

о зверствах немецко-фашистских захватчиков на территории города Харькова и Харьковской области в период их временной оккупации

ВЕЧЕРНЕЕ ЗАСЕДАНИЕ 16 ДЕКАБРЯ

Суд переходит к допросу свидетелей.

Первым допрашивается бывший окружной комиссар Мелитополя — оберштурмбаннфюрер Хейниш, который «руководил» хозяйством оккупированной области, выколачивая от населения продукты для германской армии и тыла. Тех, кто не выполнял поставок, арестовывали и, как выразился Хейниш, «ликвидировали». Таким образом, только в течение года в Мелитопольском округе было уничтожено до 4 тысяч человек.

Прокурор приводит справку о том, что в Мелитополе и его окрестностях обнаружено 14 тысяч трупов советских граждан, истребленных немецкими оккупантами. Хейниш поясняет, что в эту цифру входит 10 тысяч трупов советских людей, уничтоженных передовыми частями германской армии в первые месяцы оккупации.

Массовое истребление советских людей производилось, как посредством расстрелов, так и в «газовых автомобилях». Говоря о судьбе 1.200 мирных советских граждан, арестованных в Мелитополе только в декабре 1942 года, Хейниш показывает:

Они были направлены в Симферопольский лагерь и там расстреляны, или уничтожены при помощи «газового автомобиля».

О «душегубках» очень много говорили на закрытом совещании пяти окружных комиссаров «Таврической области»,—сообщает далее Хейниш. На этом совещании выступал начальник СД и гестапо по Крыму и Таврии генерал-лейтенант полиции фон Альвенслебен, выразивший недовольство излишней болтливостью по поводу «газовых автомобилей».

—По заявлению генерал-лейтенанта полиции фон Альвенслебена,— продолжает Хейниш, фюрер, т. е. Гитлер, распорядился о том, чтобы болтовня по поводу «газового автомобиля» была прекращена.

Хейниш показывает, что вопрос о массовом применении «душегубок» был решен осенью 1942 года на совещании у Гитлера, в котором участвовал также Гиммлер. Приводились такие соображения: русский народ трудно держать в повиновении, поэтому нужно применять беспощадные репрессии. Только таким образом можно успешно провести колонизацию России и ослабить русский народ, уменьшив народонаселение страны. На совещании окружных комиссаров Украины, которым руководил имперский комиссар Кох, об этом также шла речь. Кох говорил, что такие меры, как сожжение сел, не дают эффекта. Нужно решительно и беспощадно проводить политику массового истребления населения, уничтожая «все ненужные элементы». Хейниш заявил далее, что «газовые машины» применяются также в Германии в концентрационных лагерях.

Следующим допрашивается свидетель Кош— инженер роты 79 германской пехотной дивизии. Он также подтверждает, что немцы широко практиковали удушение советских людей в «душегубках».

—Гитлер и его клика,—говорит Кош,—проводят политику планомерного уничтожения советского народа, не останавливаясь перед массовыми убийствами детей и женщин.

— Было бы справедливым, — заявляет свидетель, если бы Гитлер и его клика нашли себе место в том самом «газовом автомобиле», который они выдумали на позор Германии.

О том, что творится в гитлеровских лагерях, рассказал суду свидетель Янчи— фельдфебель германской армии. В лагере 231, в Вязьме вместе с военнопленными содержалось гражданское население. Однажды, германское командование распорядилось перевести по этапу из этого лагеря в Смоленск 15 тысяч человек. Дошли же до места только 2 тысячи. 13 тысяч погибло в пути — умерли от голода, замерзли, были расстреляны. Это было заранее обдуманное массовое убийство. В Вязьме осталось 10 тысяч заключенных. Их морили голодом, избивали, расстреливали.

—Знало ли об этих ужасах высшее командование?—спрашивает прокурор.

—Высшее командование,—отвечает Янчи,—не только было осведомлено о порядках, царивших в лагерях, но и само их организовывало.

Последним на вечернем заседании 16 декабря допрашивается свидетель **Бойко**— шофер харьковской «зондеркоманды СД». Он полностью подтвердил преступления немецких оккупантов.

УТРЕННЕЕ И ВЕЧЕРНЕЕ ЗАСЕДАНИЕ 17 ДЕКАБРЯ

Перед Военным Трибуналом проходит группа свидетелей—бывших работников 1-го армейского сортировочного госпиталя 59 армии. В первые дни после захвата Харькова немцами в мае 1943 года в этом госпитале разыгралась страшная трагедия. Вот что рассказал суду свидетель врач **Джинчвиладзе:**

«В 8 корпусе госпиталя были собраны тяжело раненые, нуждавшиеся в немедленной оперативной помощи и находившиеся в операционной. Раздался глухой взрыв. Навстречу мне с криком бежали санитарки. Оказывается, к госпиталю под'ехали эсэсовцы и, предварительно заколотив все входные двери, бросили в помещение две зажигательные бомбы. Первый этаж охватило пламя. Огонь перекинулся на кровати, где лежали раненые. С загоревшейся одеждой они поползли к окнам. Многие были так слабы, что не успев проползти несколько шагов, падали мертвыми. Того же, кто успел добраться до окон и вылезть на подоконник, пристреливали из автоматов эсэсовцы, оцепившие здание кругом. Горящие люди метались по палатам. Нигде не было спасения—в помещении бушевал огонь, а за окнами подстерегали пули. Такая же сцена разыгралась на втором этаже. Раненых в других корпусах госпиталя вскоре постигла не менее ужасная участь. В госпиталь вновь приехал отряд эсэсовцев, и начался массовый расстрел. Эта кровавая расправа продолжалась 4 дня.

Показания Джинчвиладзе дополняет свидетель профессор **Котков**, исполнявший обязанности начальника госпиталя. Он устанавливает, что чудовищное преступление было заранее обдумано, подготовлено и организовано гитлеровцами. Не довольствуясь этими зверствами, немецкие изверги распяли одного из тяжело больных, прибив его гвоздями к стене во дворе госпиталя. Вокруг распятого собралась кучка немцев. Они весело хохотали, а многие фотографировали свою жертву.

Затем допрашиваются свидетельницы **Сокольская**, работавшая медицинской сестрой в 1-м сортировочном госпитале, и **Козлова**, муж которой погиб во время расправы немцев с ранеными.

Свидетель **Беспалов** рассказал суду о зверствах оккупантов в Сокольническом лесопарке.

Свидетели **Сериков, Подкопай, Гайдамак, Головко и Осмачко** в своих показаниях приводят новые факты изуверства немецко-фашистских захватчиков, расстреливавших ни в чем неповинных советских людей.

Председатель суда генерал-майор юстиции Мясников об'являет, что допрос свидетелей окончен. Суд заслушивает заключение судебно-медицинской экспертизы.

Речь государственного обвинителя полковника юстиции Н. К. Дунаева

На утреннем заседании 18 декабря председательствующий предоставил слово государственному обвинителю полковнику юстиции тов. Н. К. Дунаеву. Военный прокурор привел много фактических материалов, неопровержимо устанавливающих ответственность германского правительства и командования германской армии за зверское истребление десятков тысяч мирных советских людей, за все преступления, совершенные немецкими солдатами и офицерами на советской земле.

—В Харькове и Краснодаре, всюду, где побывали немцы,—говорит тов. Дунаев,— одни и те же кошмарные картины злодеяний, массовых убийств и разрушений встают перед нашими глазами, перед глазами всего мира: груды развалин, кучи щебня и пепла вместо цветущих городов и сел нашей Родины, глубокие ямы, до краев заваленные расстрелянными, повешенными и удушенными советскими людьми.

Государственный обвинитель подчеркивает, что это неслучайные преступления отдельных немцев, а глубоко продуманная, подробно разработанная программа истребления русского, украинского, белорусского и других народов. Истребление народов Советского Союза было провозглашено Гитлером задолго до начала войны, навязанной нам немецко-фашистскими захватчиками. Гитлер, Геринг, Геббельс, Гиммлер и иже с ними — вот кто являются главными вдохновителями и организаторами массовых убийств и злодеяний, совершенных немецкими оккупантами в Харькове, Краснодаре и других советских городах. С предельной точностью доказано на предварительном и судебном следствии, что массовые зверства и убийства мирных жителей в Харькове и Харьковской области совершались офицерами и солдатами дивизии СС «Адольф Гитлер», которой командовал обергруппенфюрер войск СС Дитрих, дивизии СС «Мертвая голова», которой командовал группенфюрер войск СС Симон, германской «зондеркомандой СД» в городе Харькове, возглавляемой штурмбанфюрером Ханебиттером, группой германской тайной полиции города Харькова во главе с ее начальником—комиссаром полиции Кархан и привлеченными в качестве обвиняемых по настоящему делу Лангхельдом, Рицом, Рецлавом и их пособником, изменником Родине Булановым.

Прокурор подробно указывает злодеяния, которые совершил каждый из них, перечисляет неоспоримые судебные доказательства вины подсудимых—их собственные признания, показания свидетелей, заключение судебно-медицинской экспертизы..

«Декларация об ответственности гитлеровцев за совершаемые зверства», подписанная в 1943 году главами правительств Соединенных Штатов Америки, Советского Союза и Великобритании, предупреждает, что гитлеровцы будут судимы по законам тех государств, на территории которых они совершили свои кровавые преступления. Подсудимые Рецлав, Риц, Лангхельд должны отвечать перед советским судом по законам Союза Советских Социалистических Республик.

—Я обращаюсь к вам, граждане судьи, с требованием сурово наказать трех подлых представителей фашистского Берлина и их гнусного пособника, сидящих на скамье подсудимых, наказать за их кровавые преступления, за муки и кровь, за слезы, за жизнь наших детей, наших жен и матерей, наших сестер и наших отцов!

Сегодня они несут ответ перед советским судом, перед нашим народом и всем миром за совершенные ими злодеяния, масштабы и гнусность которых далеко превосходят самые черные страницы человеческой истории, ужасы средневековья и варварства!

Завтра будут отвечать их начальники— атаманы этих разбойников, вторгшихся на мирную, счастливую жизнь, на которой наш народ трудился, растил своих детей, и строил свое свободное государство.

Я обвиняю **Рецлава, Рица, Лангхельда** и **Буланова** в преступлениях, предусмотренных частью первой Указа Президиума Верховного Совета Союза Советских Социалистических Республик от 19 апреля 1943 года.

Именем закона и справедливости,

именем десятков тысяч замученных и растерзанных людей,

именем всего нашего народа,

—я прошу вас, граждане судьи, как государственный обвинитель, приговорить всех четверых подлых преступников к смертной казни через повешение.

После перевода речи государственного обвинителя на немецкий язык, председательствующий предоставил слово защитникам подсудимых — адвокатам тт. Н. В. Коммодову, С. К. Казначееву и Н. П. Белову. Речь каждого из них также переводится на немецкий язык. Затем последнее слово было предоставлено подсудимым.

В 23 часа 40 минут председательствующий генерал-майор юстиции тов. А. Н. Мясников огласил приговор Военного Трибунала 4-го Украинского фронта. Лангхельд Вильгельм, Риц Ганс, Рецлав Рейнгард и Буланов Михаил Петрович приговорены к **смертной казни через повешение.** (ТАСС).

Приговор над осужденными к смертной казни через повешение немецко-фашистскими злодеями Лангхельд, Риц, Рецлав и изменником Родине Булановым—приведен в исполнение

19 декабря с. г. в 11 часов в городе Харькове на городской площади был приведен в исполнение приговор Военного Трибунала 4-го Украинского фронта над осужденными к смертной казни через повешение немецко-фашистскими злодеями—**Лангхельд** Вильгельмом, **Риц** Гансом, **Рецлав** Рейнгардом и их пособником —изменником Родине **Булановым** Михаилом Петровичем—за зверское истребление мирных советских граждан, в том числе женщин, детей и стариков в городе Харькове и Харьковской области.

На городской площади во время приведения в исполнение приговора Военного Трибунала присутствовало свыше 40 тысяч трудящихся города Харькова и колхозников близлежащих районов Харьковской области, бойцы и офицеры Красной Армии, представители советской и иностранной прессы.

Оглашение и приведение в исполнение приговора было встречено трудящимися города Харькова и присутствовавшими колхозниками районов Харьковской области с большим удовлетворением, бурными и долго несмолкающими аплодисментами.

Харьков, 19 декабря. (ТАСС).

Смерть немецким извергам!

Смертная казнь через повешение—таков приговор Военного Трибунала 4-го Украинского фронта по делу о трех немцах — фашистских палачах: Лангхельде, Рице, Рецлаве, и об их пособнике, изменнике Родине—Буланове. Горячими аплодисментами встретили справедливый приговор советские граждане, переполнившие в Харькове зал суда.

Жители Харькова испытали все ужасы немецкой оккупации. Им знакомы те места, которые немецко-фашистские мерзавцы превратили в чудовищные могилы для десятков тысяч мирных, ни в чем неповинных советских людей. Им знакомы улицы, на которых висели повешенные немецко-фашистскими мерзавцами советские граждане. Им знакомы дома, где немецко-фашистские мерзавцы сжигали живьем раненых военнопленных красноармейцев.

Вместе с населением Харькова весь советский народ единодушно одобряет, с удовлетворением приветствует приговор Военного Трибунала в Харькове. Это поистине приговор совести, разума и справедливости советского народа. Нельзя терпеть, чтобы в живых оставались, чтобы жили среди людей отвратительные двуногие твари, совершавшие преступления, для которых нет исчерпывающего названия в человеческом словаре. «Наш народ не простит этих преступлений немецким извергам. Мы заставим немецких преступников держать ответ за все их злодеяния!»—указывал товарищ Сталин.

Приговор вынесен тем четверым преступникам, которые находились на скамье подсудимых. Их вина полностью установлена для каждого в отдельности. Каждый из них лично и непосредственно участвовал в неистовых зверствах над советскими людьми, в отравлении газом «душегубок», в расстрелах, в применении нечеловеческих пыток.

Приговор относится и к тем палачам, высшего ранга, которые пока, до поры, до времени, еще остаются на свободе и продолжают свою преступную деятельность. Обергруппенмерзавец Дитрих и просто группенмерзавец Симон, командиры дивизий СС, бесчинствовавших в Харькове, полностью уличены материалами судебного следствия в позорных разбойничьих преступлениях, караемых смертной казнью через повешение. До них дойдет черед.

На скамье подсудимых в Харькове были не главные разбойники. Главные еще продолжают творить свое черное дело.

Суд непререкаемо установил фактами и документами, признаниями подсудимых и показаниями свидетелей, что исполнение преступных приказов гитлеровского правительства и верховного командования германской армии отнюдь не было механическим, вынужденным. Нет, Лангхельд, Риц и Рецлав — это бездушные палачи, которые с разбойничьим рвением, проявляя инициативу изощренных садистов, выполняли преступные приказы своего начальства, гитлеровской бандитской клики. Все они—от генерала-бандита до ефрейтора-бандита — несут сполна ответственность за черные свои злодеяния.

Значение харьковского процесса в том, что он перед всем миром еще раз раскрыл звериное, мерзостное лицо гитлеровской армии и доказал, что она должна быть уничтожена, как несовместимая с самим существованием человечества.

Лангхельд, Рецлав, Риц типичны для всего командного состава гитлеровской армии при всем различии их воинских званий, их служебного положения, их происхождения. Они—уголовные преступники из одной гитлеровской банды. Они —участники неслыханных злодеяний. Это они избивали до смерти советских женщин, это они расстреливали советских людей на краю могилы, их руки обагрены кровью невинных людей. Это они вынуждали жестокими побоями ложные показания, это они по подложным спискам расстреливали рабочих.

Судебный процесс в Харькове документальными неоспоримыми данными установил, что массовое истребление мирного советского населения было задумано, подготовлено, организовано правящими кругами германской фашистской партии и верховным командованием гитлеровской армии. На службу этому чудовищному плану массовых убийств была поставлена пропаганда преступного «учения» о «высших» и «низших» расах. Для совершения этих страшных злодеяний обучали специальные кадры палачей и, наконец, для этой же цели была задумана и в массовом производстве изготовлена «душегубка»—газовый автомобиль, нечеловеческое, дьявольское изобретение, до которого дойти, додуматься могли только люди, павшие ниже диких зверей.

Массовое применение «душегубок» в местах, временно захваченных фашистско-немецкими мерзавцами, полностью доказано, установлено, преступники названы по имени. Обербандит Хейниш, выступавший по данному делу в качестве свидетеля, показал, что применение «душегубок» производится по прямому указанию кровавого главаря фашистской банды Гитлера.

В газовых автомобилях уничтожались фашистскими палачами малые дети, уничтожались только потому, что это—советские дети. В газовых автомобилях уничтожались мирные граждане — женщины, старики и только потому, что это—советские люди. Немецко-фашистские мерзавцы предпринимали массовые убийства военнопленных красноармейцев. И это потому, что красноармейцы — сыны советского народа.

Страшные, незабываемые, леденящие кровь картины прошли перед судом. Сами немцы—подсудимые и свидетели—обстоятельно рассказали о том, как хладнокровно и систематически были замучены на смерть многие тысячи пленных красноармейцев в лагерях, как немцы сожгли в Харькове госпиталь с тяжело ранеными советскими бойцами. Сотни, тысячи советских людей гибли в огне, гибли от удушения газом, гибли от нечеловеческих пыток и побоев, от зверских истязаний.

Эти зверские преступления—выражение разбойничье-людоедской политики истребления ненемецких народов. Это не садистские эксцессы отдельных озверевших немцев. Это—программа, это—гитлеризм в действии. Это не только наглое бандитское надругательство над постановлениями международных конвенций, требующих охраны жизни и законных интересов мирного населения, требующих гуманного отношения к военнопленным, это не только надругательство над принятыми и установленными законами войны, это—попрание, это—издевательство над человеческой совестью, над справедливостью, над нормами элементарной морали, над всем человечеством.

Гитлеровская разбойничья банда, понадеявшись на свою силу, поспешила «освободить» себя от ответственности от преследования и наказания. Они хотели доказать, что не для них писаны законы. Нет, вопреки их воле законы ведения войны, признанные культурным человечеством, существуют независимо от того, признают их или не признают уголовные преступники, кровавые бандиты. Есть справедливость, есть совесть народов и, главное, есть сила, более могучая, чем сила гитлеровской военной машины. Есть сила, неиссякаемая, непреодолимая, которая может обеспечить, уже обеспечивает и обеспечит торжество справедливости и чести и осуществление сурового возмездия.

Эта сила—Красная Армия, которая громила немцев под Москвой, под Сталинградом, на Днепре и будет громить гитлеровские орды до полного их разгрома. Эта сила—армии наших союзников. Эта сила—бурный протест всех свободолюбивых народов, требующих беспощадной кары для преступников. Эта сила—гнев порабощенных народов, гнев, разжигающий партизанскую войну, народно-освободительное движение в тылу гитлеровской армии.

Процесс в Харькове показал, что измученные народы Европы дождутся и скоро дождутся часа расправы над всей гитлеровской бандой. Уже сбываются и еще сбудутся в полной мере пророческие слова товарища Сталина, который сказал:

«Пусть знают эти палачи, что им не уйти от ответственности за свои преступления и не миновать карающей руки замученных народов».

Никуда не скроются гитлеровские бандиты. Даже на краю света настигнет их карающий меч правосудия.

Немцы-преступники предстали перед советским судом за преступления, совершенные на оккупированной советской территории. Их судили по советским законам. Советский суд справедлив. Он предоставил подсудимым все средства защиты. Но, что могли сказать эти преступники? Они умолкли, они застыли в животном страхе перед силой закона.

Процесс происходил гласно и публично. Приговор, провозглашенный судом советского народа, краток и ясен: смерть через повешение. Иного приговора и не ожидал советский народ.

Героическая борьба Красной Армии, ее воинское мастерство, ее беззаветное мужество доставили презренных преступников на суд советского народа. И сила нашей Красной Армии, могучая сила советского народа—залог того, что не уйдет от беспощадной кары ни один фашистский мерзавец, посягнувший на свободу, на честь советского народа, не уйдет ни один убийца советских мирных людей— женщин, стариков, детей, не уйдет от лютой смерти ни один немец-зверь, сжигавший пленных раненых красноармейцев, моривший их голодом в лагерях смерти. И не уйдет от ответа вся гитлеровская армия, вся гитлеровская Германия, которая падет под мощными об'единенными ударами союзников с востока, запада и юга.

Близится час победы, близится и час полного возмездия!

Смерть немецким захватчикам, смерть фашистским извергам!

(Передовая «Правды» за 20 декабря)

РАЙОННАЯ ПАРТИЙНАЯ КОНФЕРЕНЦИЯ КАРАБУДАХКЕНТА

Разнообразно и обширно хозяйство Карабудахкентского района. 16 колхозов его владеют десятками тысяч гектаров земли и садов, тысячами голов скота. В районе нефтяные промысла, рыбные заводы, значительное лесное хозяйство, сульфатный завод и МТС.

Руководить всем этим хозяйством, поставить его на службу фронту — дело большое и ответственное. Как же справились с ним партийные и непартийные большевики Карабудахкентского района? Этому и было посвящено основное содержание отчетного доклада секретаря райкома ВКП(б) тов. Хизриева на районной партийной конференции, состоявшейся 18-19 декабря.

Карабудахкентский район, как сообщил докладчик, завершил уборку хлебов и обмолот, план осеннего сева выполнил на 96 процентов. Задание по поставкам зерна выполнено. Закончена сдача зерна в фонд РККА. Завершены расчеты с МТС по натуроплате. Выполнен план поставок брынзы, кожсырья, завершается поставка мяса и других сельскохозяйственных продуктов. Справился с заданием по добыче нефти промысел Ачи-Су. Райлеспромхоз за работу в ноябре получил третью республиканскую премию—5 тыс. рублей.

Коммунисты были организаторами всех этих дел, боевыми руководителями. Далеко за пределами района известны имена председателя колхоза им. Ленина сел. Губден тов. Карабудагова, секретаря парторганизации колхоза им. Молотова тов. Джангишиева, секретаря парторганизации колхоза им. Кирова тов. Ш. Магомедова и многих других. Это они, в условиях Отечественной войны, добились всестороннего укрепления своих колхозов, поставив их хозяйство на службу фронту.

Замечательных успехов добились и непартийные большевики. Бригадир, комсомолка Зазибике Абсаламова из колхоза им. Коминтерна и звеньевая Гамзаева из колхоза им. Андреева собрали по 40 центнеров кукурузы с гектара с массивов в 13 и 30 гектаров. И таких примеров немало.

В работе районной парторганизации есть и серьезные недостатки. План развития животноводства не выполнен, снижен урожай плодов и винограда, значительно снизилась урожайность и по ряду зерновых культур, плохо проводится под'ем зяби. Агротехнические правила не выполняются.

—Почему в ряде колхозов снизилась урожайность хлопка? — говорит в своем выступлении секретарь парторганизации колхоза им. Молотова тов. Джангишиев. —За посевами хлопка плохо ухаживали и не организовали сбор его. Например, в колхозе им. Сталина поле, перепаханное после хлопка, все еще покрыто им, как снегом,—так велики были потери хлопка при уборке.

—Урожай овощей в нашем колхозе,— говорит председатель колхоза им. Горького тов. Яхьяев,—низкий, так как была допущена небрежность при высадке рассады, было нарушение агроправил.

Колхозы района на уборке хлебов, овощей, фруктов и хлопка потеряли тысячи пудов, т. к. уборка урожая проходила неорганизованно, затянулась, не было борьбы с потерями.

Доклад тов. Хизриева был растянут, сер, мало критичен, без глубокого анализа причин, порождающих недостатки. Доклад изобиловал цифрами и таблицами, было приведено 25 таблиц содержащих 630 цифр. Тов. Хизриев недостаточно вскрыл причины отставания животноводства и снижения урожая зерновых. В докладе мало было уделено внимания вопросам работы коммунистов над собой. О внутрипартийной работе сказано всего несколько слов, а вот движению дел в народном суде было уделено много времени.

Участники конференции серьезной критике подвергли недостатки внутрипартийной работы.

—Мы совершенно не получали никакой помощи от оргинструкторского отдела,— говорит секретарь парторганизации колхоза им. Коминтерна тов. Атаев,—ни один из инструкторов райкома не побывал у нас, хотя мы очень нуждались в помощи.

Добыча нефти и газа имеет огромное значение. Горючее нужно фронту и стране. Но райком партии мало интересуется нефтепромыслом «Ачи-Су», не оказывает помощи в работе коллектива нефтепромысла. В течение года райком ни разу не заслушал вопрос о работе нефтепромысла.

Партийная конференция Карабудахкентского района, отметив крупные недостатки в работе райкома, приняла решение по их устранению и наметила мероприятия по усилению помощи фронту в достижении скорейшей победы над врагом.

Тайным голосованием конференция избрала новый состав пленума райкома партии. На состоявшемся 19 декабря первом заседании пленума избрано бюро райкома ВКП(б) в составе 7 человек. Первым секретарем райкома ВКП(б) избран тов. Хизриев, вторым—тов. Ибрагимов и третьим—тов. Курмиева.

Н. ЩЕГОЛЕВ.

Карабудахкент. (Наш корр.).

Военные действия в Италии

ЛОНДОН, 20 декабря. (ТАСС). Как официально сообщается, части английской 8-й армии, преодолевая сильное сопротивление противника, вели наступление в районе адриатического побережья. Танковые части нанесли врагу тяжелые потери. В центральном секторе части 8-й армии продвинулись вперед по трудно проходимой местности.

Части американской 5-й армии заняли сильно оборонявшийся город Сан-Пьетро и продолжают наступление. На некоторых горных участках линия фронта союзников выдвинулась вперед на расстояние до 2 миль.

19 декабря авиация союзников бомбардировала железнодорожный узел в Инсбруке (Австрия) и Аугсбург (Южная Германия). Истребители противника оказали сильное сопротивление. Бомбардировке подверглись также железнодорожные коммуникации врага в Центральной Италии, различные порты и вражеские суда в Адриатическом море. Были сброшены бомбы на Сплит (Югославия) и Чивитавеккиа (близ Рима). В этих и других операциях уничтожено 43 самолета противника. 16 самолетов союзников не вернулись на базу.

Дневные налеты американской авиации на германские города

НЬЮ-ЙОРК, 18 декабря. (ТАСС). Военный министр США Стимсон, выступая на пресс-конференции, сообщил, что во время дневных налетов на Германию американские самолеты сбрасывают примерно такое же количество бомб, какое сбрасывает английская авиация во время самых интенсивных ночных налетов.

На прошлой неделе американская авиация совершила два крупнейших налета, в каждом из которых участвовало свыше 1.000 бомбардировщиков и истребителей. 11 декабря американская авиация совершила налет на Эмден. Бомбардировке подверглись судоверфи, строящие подводные лодки, портовые сооружения и заводы. 13 декабря атаке подверглись другие города Германии, однако, ввиду облачности не удалось установить причиненный ущерб.

Стимсон сообщил, что за истекший месяц американская авиация, базирующаяся на Англию, уничтожила в боях 493 германских самолета.

Боевые операции Югославских партизан

ЖЕНЕВА, 20 декабря. (ТАСС). Части народно-освободительной армии разгромили в секторе Лековине-Драговиша германскую колонну. В Восточной Боснии продолжаются наступательные операции в окрестностях Тузлы.

В секторе фронта Власеница—Рогатица идут упорные бои. Немцы бросили в бой танки и пробиваются вдоль главных транспортных линий.

В Черногории идут бои с гитлеровцами и четниками на дороге Подгорица-Цетинье. Противник оставил на поле боя 320 человек убитых.

В Словении части народно-освободительной армии разгромили вражескую колонну. Противник потерял большое число солдат и офицеров убитыми и ранеными. Захвачены трофеи.

— ⊙ —

Война на Тихом океане

ЛОНДОН, 20 декабря. (ТАСС). Как официально сообщается, на островах Араве войска союзников заняли несколько пунктов и продвигаются вдоль побережья. Захвачены значительные трофеи. На полуострове Хуон (Новая Гвинея) идет уничтожение остатков японских войск в устье реки Санг.

В бухте Императрицы Августы (остров Бугенвиль) войска союзников при эффективной поддержке артиллерии продвигаются в восточном направлении.

ТОКИО, 20 декабря. (ТАСС). Как передает агентство Домей цусин, японские войска ведут тяжелые бои с войсками союзников, высадившимися на мысе Меркус (Новая Британия).

Во время операций на островах Гилберта погиб японский контр-адмирал Сибаузаки.

— ⊙ —

СОСТОЯНИЕ ЗДОРОВЬЯ ЧЕРЧИЛЛЯ

ЛОНДОН, 19 декабря. (ТАСС). Как передает агентство Рейтер, в Лондоне опубликован бюллетень о состоянии здоровья Черчилля; в бюллетене говорится, что у премьер-министра нормальная температура и признаки пневмонии исчезают.

Обращение американских финнов к финскому народу

НЬЮ-ЙОРК 19 декабря. (ТАСС). Национальный комитет американских финнов членов профсоюзов в обращении к финскому народу призывает его изгнать нацистов и их лакеев из Финляндии и установить демократическую, независимую Финляндию. В обращении говорится: «Народ Финляндии! Вы находитесь на историческом перекрестке. Наступило время, когда вы должны ответить—позволите ли вы вашим фашиствующим правителям вместе с нацистами привести Финляндию к полному уничтожению или вы последуете примеру итальянского народа и присоединитесь к Об'единенным нациям в борьбе за свободу против нацистского закабаления. Как американцы финского происхождения мы умоляем вас восстать против ваших нацистских угнетателей. Гоните вооруженные силы нацистской Германии из Финляндии. Сбросьте с себя иго нацистского господства. Истребляйте нацистских тиранов».

— ⊙ —

ИНОСТРАННАЯ ХРОНИКА

☒ Чтобы избежать отправки на принудительные работы в Германию, из Рима бежало примерно 350 тысяч человек. Тысячи людей прячутся от облав в катакомбах.

☒ Крупнейший завод взрывчатых веществ в Канаде на несколько недель прекратил работу. Ввиду создания значительных запасов взрывчатых веществ производство их в США и Англии также сокращено.

☒ Французские партизаны взорвали электростанцию на реке Жифр (Верхняя Савойя) и разрушили линию электропередачи Анмас-Самоэнс. Работа на предприятиях этого района прекращена.

☒ В Германии полностью запрещены всякие поездки по железным дорогам на срок от 15 декабря этого года по 3 января будущего года. Не делается из'ятий даже для важных служебных командировок.

Зам. ответственного редактора А. ШМОНИН.

Кинотеатр «ТЕМП»
демонстрируется новый
художественный фильм
«ДВА БОЙЦА»
Анонс: новый
художественный фильм
«МЕЧТА»

ТРЕБУЮТСЯ:
Даг. Управлению Главнефтеснаба (ул. В. Эмирова, № 5)—на постоянную работу: электромонтеры, котельщики, слесари и другие рабочие.
Имеется столовая и магазин, одинокие обеспечиваются общежитием.
Издательству «Дагправда» — шофер.
Обращаться: Пушкинская, 6.

Адрес редакции и издательства: Махач-Кала, Пушкинская, 6. Телефоны: зам. ответ. редактора и отдел партийной жизни — 1-05, ответ. секретаря — 8-04, общий — 3-22, отделов: промышленно-транспортного, военно-оборонного — 2-48, сельскохозяйственного — 7-83, писем и рабселькоров — 7-83 два звонка, выпускающего — 8-44, издательства — 1-87.

С—4830. Типография издательства «Дагестанская правда». Тираж 29.600.

Пролетарии всех стран, соединяйтесь!

ДАГЕСТАНСКАЯ ПРАВДА

№ 254 (6520)
СРЕДА
22
ДЕКАБРЯ
1943 г.
Цена 20 к.

Орган Дагестанского Обкома, Махачкалинского Горкома ВКП(б) и Верховного Совета ДАССР

ГИМН ВЕЛИКОЙ СОВЕТСКОЙ ДЕРЖАВЫ

Союз нерушимый республик свободных
Сплотила навеки Великая Русь.
Да здравствует созданный волей народов,
Единый, могучий Советский Союз!

Этими торжественными словами начинается новый государственный гимн Советского Союза, которым мы отныне будем славить величие нашей социалистической Родины. Совет Народных Комиссаров СССР решил — ввиду того, что нынешний государственный гимн Советского Союза «Интернационал» по своему содержанию не отражает коренных изменений, происшедших в нашей стране в результате победы Советского строя, и не выражает социалистической сущности Советского государства,—заменить текст государственного гимна новым текстом, соответствующим по своему содержанию духу и сущности советского строя. Текст нового гимна публикуется сегодня, музыка будет опубликована особо.

Нынешний гимн — «Интернационал», написан в 1871 году. Четверть века «Интернационал» был официальной песней нашей борьбы, гимном Советского государства. За это время жизнь в нашей стране изменилась коренным образом. То, что было стремлением трудящихся, в СССР стало реальностью, действительностью. Мы построили новый мир, создали социалистическое общество, осуществили социалистическую систему хозяйства, ликвидировали эксплоатацию человека человеком, утвердили братскую дружбу народов. Победы советского строя укрепили, умножили мощь социалистического Советского государства, его внутренние силы, его способность противостоять внешним врагам.

Всем известны эти достижения, запечатленные в Сталинской Конституции. Но их, конечно, не мог отразить написанный много десятилетий до этого гимн. Естественно было желать, чтобы эти коренные изменения в жизни страны. прежде всего были выражены в победной торжественной песне, официально принятой, как политическое и музыкальное выражение патриотических чувств народов Советского Союза. Ныне торжественные строфы нового государственного гимна отвечают этой потребности советских людей.

Славься, Отечество наше свободное,
Дружбы народов надежный оплот!
Знамя советское, знамя народное
Пусть от победы к победе ведет!

В тексте нового гимна советский патриот найдет выражение своих чувств, своей беспредельной гордости нерушимым союзом свободных республик, сплоченным навеки Великой Русью, лучшие национальные традиции которой воплотились в русском рабочем классе.

Бессмертна заслуга великого русского народа в создании нашего государства, в сплочении всех братских народов Союза ССР в единую дружную семью. Из поколения в поколение будет звучать величественная здравица дружбе народов, об'единившихся в Союз Советских Социалистических Республик.

Русский рабочий класс создал великую большевистскую партию, партию Ленина—Сталина, ставшую во главе всех трудящихся страны. Партия взлелеяла силу и мощь нашей Родины, великий Сталин вырастил и воспитал многомиллионную рать преданных народу деятелей.

Сквозь грозы сияло нам солнце свободы,
И Ленин великий нам путь озарил.
Нас вырастил Сталин—на верность народу,
На труд и на подвиги нас вдохновил.

Так будет звучать пламенная песнь советских людей, идущих на труд и подвиги по пути организаторов Советского государства, создателей его могущества — Ленина и Сталина. Следуя заветам Ленина, сплоченные вокруг великого Сталина, народы Советского Союза совершают сейчас величайший подвиг истории,—и каждый советский человек с глубоким, проникновенным чувством говорит словами гимна:

Мы в битвах решаем судьбу поколений,
Мы к славе Отчизну свою поведем!

Ныне более, чем когда-либо, видна человечеству великая передовая, прогрессивная роль Советского Союза, всей мощью своей преградившего путь подлым немецким захватчикам. Наша Красная Армия в этот важнейший период мировой истории предстала, как живое воплощение силы и могущества Советского государства. В словах гимна выражены боевая воля советского народа, его гордость своей армией, его уверенность в победе над врагами:

Мы армию нашу растили в сраженьях,
Захватчиков подлых с дороги сметем!

В государственном гимне СССР выражена решимость народа смести со своего пути любых захватчиков, посягающих на священную землю Родины, покушающихся на неприкосновенность ее границ. Новый государственный гимн Советского Союза—достойное выражение величия и мощи нашего свободного Отечества, надежного оплота дружбы, счастья и славы советских народов.

Новый гимн, (текст которого написан Сергеем Михалковым и Эль-Регистаном, а музыка—композитором А. Александровым) появляется в знаменательный момент нашей исторической жизни. В нынешней тяжелой и кровавой борьбе против немецко-фашистских захватчиков Советское государство твердо и уверенно идет к победе, именно багодаря тем великим силам, которые отражены в строфах гимна. Вся страна охвачена еще напряжением гигантской борьбы. Но близится час победы. И в этот момент решающих усилий советский народ рождает новую песню торжества своего великого дела.

Рожденный в суровых битвах, новый гимн станет песней славы, БЕССМЕРТНОЙ СЛАВЫ ЕДИНОГО И МОГУЧЕГО СОВЕТСКОГО СОЮЗА! И пусть широко и мощно звучат на земле величавые слова, которые народы СССР пронесут сквозь все испытания и передадут, как завет, грядущим поколениям:

Славься, Отечество наше свободное,
Счастья народов надежный оплот!
Знамя советское, знамя народное
Пусть от победы к победе ведет!

(Передовая «Известий» за 21 декабря).

ПРИКАЗ
Верховного Главнокомандующего

За успешно проведенную операцию по прорыву сильно укрепленной обороны немцев к югу от города **НЕВЕЛЬ** отличившиеся в этой операции соединения и части представить к награждению:

ОРДЕНОМ КРАСНОГО ЗНАМЕНИ

166-ю стрелковую дивизию полковника **СВЕТЛЯКОВА**,

83-ю Гвардейскую стрелковую дивизию генерал-майора **ВОРОБЬЕВА**,

16-ю Гвардейскую ордена Ленина Карачевскую стрелковую дивизию генерал-майора **РЫЖИКОВА**,

159-ю танковую бригаду полковника **ХАЙДУКОВА**,

15-ю артиллерийскую дивизию полковника **КОРОЧКИНА**,

403-й пушечный артиллерийский полк полковника **ЗАВЬЯЛОВА**,

21-й Гвардейский минометный полк подполковника **ДОРОХОВА**,

211-ю Невельскую штурмовую авиационную дивизию полковника **КУЧМА**,

308-ю штурмовую авиационную дивизию полковника **КОЖЕМЯКИНА**,

10-ю штурмовую инженерно-саперную бригаду полковника **ПОЛЯКОВСКОГО**.

ОРДЕНОМ СУВОРОВА 2-й СТЕПЕНИ

47-ю Невельскую стрелковую дивизию полковника **ЧЕРНОВА**,

84-ю Гвардейскую Карачевскую стрелковую дивизию генерал-майора **ПЕТЕРС**,

6-ю Гвардейскую Краснознаменную кавалерийскую дивизию полковника **БРИКЕЛЬ**,

70-ю танковую бригаду полковника **КОРОТЕЕВА**,

6-й Гвардейский московский штурмовой авиационный полк подполковника **ЗАКЛЕПА**.

Верховный Главнокомандующий
Маршал Советского Союза И. СТАЛИН.

21 декабря 1943 г.

От Советского Информбюро

ОПЕРАТИВНАЯ СВОДКА ЗА 21 ДЕКАБРЯ

В течение 21 декабря южнее НЕВЕЛЯ наши войска с боями продвигались вперед и заняли более 100 населенных пунктов, в том числе населенные пункты РОСЛЯКИ, ВАРХИ, БЕСКАТОВО, ХОМЕНКИ, СМОЛОВКА, ЧИСТОПОЛЬЕ, ЗАГУЗЬЕ, КОЗЛОВИЧИ, ШУТНИЦА, КОСОЛАПЫ, ЛУЖАНЫ, БУХАРЕВА, ВОКШЕВО, ГРИБАЛИ и железнодорожную станцию РОСЛЯКИ.

В районе юго-западнее ЖЛОБИНА наши войска успешно отбивали атаки пехоты и танков противника.

В районе КОРОСТЕНЯ наши войска успешно отбивали атаки крупных сил пехоты и танков противника и нанесли ему большие потери в живой силе и технике.

Юго-восточнее КИРОВОГРАДА наши войска отбивали атаки танков и пехоты противника.

В районе ХЕРСОНА наши войска полностью ликвидировали предмостное укрепление немцев на левом берегу ДНЕПРА. Противник понес при этом большие потери в живой силе и технике.

На других участках фронта — разведка и артиллерийско-минометная перестрелка.

В течение 20 декабря наши войска на всех фронтах подбили и уничтожили 112 немецких танков. В воздушных боях и огнем зенитной артиллерии сбито 19 самолетов противника.

* * *

Южнее Невеля наши войска продолжали наступление. Части Н-ского соединения, отбивая контратаки противника и преодолевая его инженерно-минные заграждения, с боями заняли 60 населенных пунктов. Захвачено много трофеев, в том числе 27 орудий, 26 минометов, 70 пулеметов и несколько складов с боеприпасами. На другом участке немцы оказывали сильное огневое сопротивление наступающим советским частям. Наши артиллеристы, действующие в боевых порядках пехоты, подавили огневые точки противника. Советские бойцы смелой атакой опрокинули немцев и, преследуя их, заняли более 40 населенных пунктов. Неоднократные контратаки гитлеровцев, действовавших при поддержке танков и самоходных орудий, успеха не имели. В боях за день советские части истребили свыше 1.600 немецких солдат и офицеров, подбили 14 танков и 10 самоходных орудий.

* * *

Юго-западнее Жлобина противник атаковал наши позиции. Вводя в бой на узком участке крупные силы пехоты и танков, немцы рассчитывали одним ударом протаранить советские оборонительные линии. Наши войска встретили гитлеровцев ружейно-минометным огнем. В течение всего дня происходили упорные бои, в ходе которых противник понес большие потери. Советские артиллеристы подбили и уничтожили 42 немецких танка. Немцы потеряли только убитыми до 1.000 своих солдат и офицеров. Потери ранеными в два-три раза превышают число убитых гитлеровцев.

* * *

В районе города Коростень наши войска успешно отбили все атаки крупных сил пехоты и танков противника. Немцы бросили в бой части 3 танковых и 3 пехотных дивизий, но встреченные сосредоточенным огнем из всех видов оружия вынуждены были отойти. Вскоре противник повторил атаку, но и на этот раз не добился успеха. Во второй половине дня немцы, усилив свои наступающие части танками типа «Тигр», предприняли еще одну попытку прорвать оборонительные линии советских войск. Завязался ожесточенный бой, в ходе которого отдельные населенные пункты по несколько раз переходили из рук в руки. К исходу дня наши войска потеснили врага и восстановили положение. Только на подступах к одному населенному пункту подсчитано свыше 600 трупов гитлеровцев. Огнем нашей артиллерии и бронебойщиков подбито и сожжено 24 танка, 8 самоходных орудий и свыше 50 автомашин противника.

* * *

Юго-восточнее Кировограда немцы несколько раз пытались овладеть высотой, имеющей важное значение. Все атаки противника отбиты. На подступах к этой высоте уничтожено не менее батальона немецкой пехоты, подбито 7 танков, 3 бронемашины и 3 самоходных орудия. В другом районе бойцы Н-ской части решительной атакой овладели позицией противника. Захвачено 2 исправных немецких танка, артиллерийская батарея, 6 крупнокалиберных минометов и склад боеприпасов. Взяты пленные.

* * *

В районе Херсона наши войска полностью ликвидировали плацдарм противника на левом берегу Днепра. Советские части стремительным ударом сломили сопротивление немцев и отбросили их в плавни за реку Конка. Не давая врагу опомниться, наши подразделения переправились через эту реку и прижали немцев к Днепру. В ожесточенных боях противник понес большие потери. Только бойцами Н-ской гвардейской части за три дня боев уничтожено до 2.000 немецких солдат и офицеров. Подбит 21 танк, 30 полевых и 2 самоходных орудия, захвачено 46 орудий разного калибра. На других участках противник понес еще более тяжелые потери. Захвачены большие трофеи и много пленных.

* * *

Несколько партизанских отрядов, действующих в Белостокской области, за последнее время добились новых успехов в борьбе против немецко-фашистских захватчиков. Советские патриоты разрушили 13 километров железнодорожного полотна и пустили под откос 10 немецких воинских эшелонов. В результате крушений разбито 9 паровозов, 108 вагонов и 15 платформ с военными грузами. Белостокские партизаны в боях с противником уничтожили свыше 400 гитлеровцев.

* * *

Ниже публикуется акт о зверствах немецко-фашистских мерзавцев в г. Каганович (Хабное, Киевской области): «Начиная с первых дней оккупации, немцы начали истреблять мирное население города и района. Фашистские изверги не щадили ни стариков, ни женщин, ни детей. Гитлеровцы истребляли поголовно целые семьи. На глазах Анны Афанасьевны Петренко немцы живьем закопали в землю ее детей — Валерика — 4 лет и Володю — 6 лет. Колхозника Никитенко-Млачевка гестаповцы забили насмерть резиновыми палками. Рабочий типографии М. Сокол скончался от пыток. Замученный гестаповцами доктор Сирош перед смертью крикнул палачам: «Наша родина отомстит вам, проклятым убийцам». Всего за время оккупации района немцы расстреляли свыше 1.000 мирных жителей. По неполным данным, гитлеровцы угнали на каторгу в Германию более 3 тысяч жителей города Каганович и окрестных сел. Главными виновниками этих чудовищных злодеяний мы считаем гауляйтера Фенецигера, его заместителя Шмидта, немецкого коменданта Якоба и заместителя начальника окружного хозяйства Дельпа».

Акт подписали жители города Каганович: А. Кралик, А. Петренко, Е. Позлодан, Г. Ишук, Н. Белько, Т. Замула, С. Белько, Н. Недошковский, Г. Латченко и майор Е. Востоков.

НАГРАЖДЕНИЕ ЧЕХОСЛОВАЦКИМИ ОРДЕНАМИ И МЕДАЛЯМИ ГЕНЕРАЛОВ, ОФИЦЕРОВ И БОЙЦОВ КРАСНОЙ АРМИИ

За боевые заслуги в войне против гитлеровской Германии и за содействие формированию и боевой подготовке чехословацких воинских частей в СССР Президент Чехословацкой Республики наградил орденами и медалями следующих генералов, офицеров и бойцов Красной Армии:

Орденом «Чехословацкий военный крест 1939 года» награждены Маршал Советского Союза **А. М. Василевский**, генерал армии **Н. Ф. Ватутин**, генерал армии **А. В. Хрулев**, генерал-полковник **Ф. И. Голиков**, генерал-полковник **К. С. Москаленко**, генерал-лейтенант **Д. Т. Козлов**, генерал-лейтенант **П. С. Рыбалко**, комиссар государственной безопасности **Г. С. Жуков**, генерал-майор танковых войск **А. П. Панфилов**, генерал-майор **Г. М. Зайцев**, генерал-майор **П. М. Шафаренко**, генерал-майор **В. Н. Евстигнеев**, генерал-майор **А. П. Пилипенко**, генерал-майор **П. П. Авдеенко**, генерал-майор **А. И. Баринов**, генерал-майор интендантской службы **С. В. Агинский**, гвардии полковник **Г. Н. Егоров**, гвардии полковник **К. В. Билютин**, полковник **Л. Э. Певзнер**, полковник **Д. А. Федоров**, полковник **К. Г. Загоскин**, майор танковых войск **М. П. Чугунов**, майор государственной безопасности **П. И. Камбулов**, майор государственной безопасности **Л. П. Александров**, гвардии капитан **И. А. Гончаренко**, капитан государственной безопасности **И. Т. Мишин**, капитан государственной безопасности **В. Н. Токаренко**, гвардии старший лейтенант **И. С. Бодрядин**, лейтенант **Н. А. Мутли**, гвардии красноармеец **Ф. В. Виноградов**, гвардии красноармеец **В. Е. Волчихин**, гвардии красноармеец **А. Г. Илюхин**.

Чехословацкой медалью «За храбрость» награждены гвардии старший лейтенант **А. И. Степанов**, старшина **М. И. Чубаров**, гвардии старший сержант **А. М. Маряхин**, гвардии сержант **Л. А. Савинов**, сержант **В. М. Килик**.

20 декабря Президент Чехословацкой Республики г-н **Бенеш** лично вручил «Чехословацкий военный крест 1939 года» уполномоченному СНК СССР по формированию чехословацких воинских частей комиссару государственной безопасности **Г. С. Жукову** и начальнику отдела внешних сношений НКО генерал-майору **В. Н. Евстигнееву**.

Ввиду отсутствия остальных награжденных в Москве, г-н Бенеш передал чехословацкие ордена и медали Народному Комиссару Иностранных Дел **В. М. Молотову** для последующего вручения их награжденным.

На церемонии вручения и передачи орденов в Кремле с советской стороны присутствовали Заместитель Председателя Президиума Верховного Совета СССР тов. **Н. Я. Наталевич**, Заместитель Народного Комиссара Иностранных Дел тов. **А. Е. Корнейчук**, Посол СССР при правительстве Чехословакии тов. **В. З. Лебедев**, генерал-полковник авиации **В. А. Никитин**, генерал-полковник танковых войск **Я. Н. Федоренко**, генерал-полковник артиллерии **Н. Д. Яковлев**, генерал-майор **А. А. Грызлов**, ответственные сотрудники Наркоминдела — **Н. Г. Пальгунов, В. А. Зорин, Б. Ф. Подцеров, Г. И. Фомин.**

С чехословацкой стороны присутствовали Посол Чехословацкой Республики в СССР г-н **Зд. Фирлингер**, Начальник Кабинета Президента г-н **Я. Смутный**, Начальник Информационной Службы Чехословацкого Министерства Иностранных Дел г-н **Я. Краус**, генерал-лейтенант чехословацкой армии **А. Нижборский**, член Чехословацкого Государственного Совета г-н **Б. Врбенский**, командующий чехословацкими воинскими частями в СССР генерал **Я. Кратохвил**, начальник Чехословацкой Военной Миссии в СССР генерал **Г. Пика**, командир первой отдельной чехословацкой ордена Суворова 2-й степени бригады в СССР генерал **Л. Свобода**.

Президент Чехословацкой Республики г-н **Зд. Бенеш** и Народный Комиссар Иностранных Дел **В. М. Молотов** обменялись речами.

Речь президента Чехословацкой республики г-на Эд. Бенеша

Господин Комиссар, господа, я счастлив, что могу сегодня передать вам от имени Чехословацкой Республики ордена наших военных отличий —«Чехословацкий военный крест» и чехословацкую медаль «За храбрость». Эти ордена выражают не только наше восхищение храброй Красной Армией, не только наше восхищение и оценку вашей военной деятельности, но и искреннюю благодарность и громадное уважение нашего народа, до сих пор страдающего под игом жестокой власти нацистов.

Мы все, наши солдаты и весь наш народ, в течение ряда лет с затаенным дыханием следили за действиями и достижениями Красной Армии. Период отступательных боев летом 1941 года, зимние наступления 1941, 1942 и 1943 годов, героическая оборона Ленинграда и Сталинграда и, главное летнее и осеннее наступления этого года показали и показывают всему миру в настоящем свете великолепные достоинства советского солдата—храбрость, выдержку, скромность, преданность Родине, дисциплинированность, его высокие моральные качества, военное искусство советских военачальников. Все это рассеяло сказки о непобедимости немецкой армии.

Эти ордена выражают также нашу благодарность за помощь и заботу, которые вы оказали нашей военной части, находящейся на территории Советского Союза. Эти ордена выражают и подкрепляют дружбу наших народов и государств, дружбу, которая уже была скреплена лучшими сынами наших народов вместе с пролитой кровью за великие идеалы человечества в битве под Харьковом. Эта дружба вновь скреплена моим теперешним посещением и будет длиться во все послевоенное время.

Наша великая общая беспримерная в истории человечества борьба против зверства, бесчеловечности, агрессии и деспотизма, борьба за цивилизацию, равенство, человеческие права и свободу неудержимо близится к концу и будет завершена славно и победоносно. Она может еще потребовать от нас все большего напряжения сил и больших жертв, прежде чем нацистская Германия будет разбита. Но нацистская Германия должна быть и будет разбита. И это будет скоро. А потом настанет день расплаты и наказания виновных, а для наших многострадальных народов — новый, крепкий и продолжительный мир.

Еще раз благодарю Вас; господин Комиссар, ваше Правительство и советских офицеров за помощь, которую вы оказали нашей воинской части на нашей территории, и желаю вам дальнейших успехов вплоть до окончательной победы над фашистскими захватчиками и счастливого возвращения ваших солдат к их семьям после окончания войны.

Да здравствует Советский Союз и его храбрая Красная Армия!

Речь Народного Комиссара Иностранных Дел тов. В. М. Молотова

Господин Президент, Вы наградили военными орденами Чехословацкой Республики генералов, офицеров и бойцов Красной Армии за боевые заслуги в войне против гитлеровской Германии, а также тех наших командиров, которые непосредственно содействовали успешной организации боевой подготовки чехословацкой воинской части на территории Советского Союза. Красная Армия, ее бойцы и командиры ведут под руководством великого вождя — Маршала Сталина свою славную и непреклонную борьбу за освобождение своей Родины от немецких захватчиков, тесня врага и ломая все препоны на пути своего наступления. Наша армия борется вместе с тем за свободу и независимость всех народов, попавших под ярмо гитлеровской оккупации. Она выполняет и выполнит до конца свои задачи в деле оказания помощи по восстановлению свободы и независимости и для чехословацкого народа.

Заключенный между Советским Союзом и Чехословакией Договор скрепил дружбу наших народов на долгое время. Этот договор во многом послужит сплочению сил наших народов в войне с общим врагом и нашему тесному дружественному сотрудничеству в послевоенной Европе.

Принимая сегодня от Вас, господин Президент, ордена Чехословацкой Республики для вручения их награжденным генералам, офицерам и бойцам Красной Армии, я благодарю Вас лично, а также Правительство Чехословацкой Республики от имени Советского Правительства и от лица награжденных.

Больше хлеба стране и фронту!

С честью выполним свой долг перед Родиной и Красной Армией

Успешно закончив сельскохозяйственный год, колхозы нашего Казбековского района рассчитались с государством по поставкам хлеба. Колхозники получили на трудодни большое количество зерна и других сельскохозяйственных продуктов. В колхозах, после засыпки всех фондов, остались значительные излишки хлеба. Большие запасы хлеба имеются и у колхозников. Кто дал нам обеспеченное существование? — Советская родина. Кто отстоял для нас эту жизнь? — Красная Армия.

Наша страна третий год ведет великую Отечественную войну с гитлеровскими захватчиками. Мы хорошо понимаем, что нужны огромные продовольственные ресурсы и, в первую очередь, хлеб, чтобы Красная Армия быстрее разгромила ненавистного врага. И мы считаем своим патриотическим долгом в эту трудную годину притти на помощь любимой Родине и Красной Армии. Наши колхозы решили продать государству излишки хлеба, а колхозники часть своих хлебных запасов. Колхоз им. Калинина продал государству 2 тонны пшеницы и 2 тонны кукурузы, колхоз «Новая жизнь» — 2 тонны пшеницы, 1 тонну кукурузы, колхоз им. III Интернационала—1 тонну пшеницы и 1 тонну кукурузы.

С честью выполняют свой патриотический долг и передовые колхозники района. Бухгалтер колхоза им. Калинина тов. Салатгереев продал государству 10 пудов пшеницы и 10 пудов кукурузы, председатель колхоза им. Калинина тов. Мугуев — 8 пудов пшеницы, бригадир тракторной бригады Амиров Закарья — 15,5 пудов пшеницы, тракторист Асларбеков Иба — 12,5 пудов пшеницы, 8 трактористов продали государству около одной тонны хлеба. Только за несколько часов 21 декабря колхозы и колхозники продали государству 636 пудов хлеба.

Продажа хлеба государству колхозами и колхозниками нашего района продолжается.

Горцы Дагестана! Партия и правительство проявляют о нас постоянную заботу. Горные колхозы освобождены от обязательных поставок и налогов. А ведь многие горные колхозы имеют большие прикутанные посевы, значит, собрали немалое количество хлеба. Товарищи, колхозники горных колхозов! Ваш долг продать часть своих личных запасов хлеба и картофеля государству.

Товарищи колхозники Дагестана! С честью выполним свой патриотический долг перед родиной и Красной Армией. Продадим больше хлеба государству.

Обращение подписали.

Д. АМИРАЛИЕВ, председатель колхоза «Новая жизнь», Казбековского района.
М. СУЛТАНОВ, председатель колхоза им. III Интернационала.
Б. МУГУЕВ, председатель колхоза им. Калинина.
М. САЛАТГЕРЕЕВ, бухгалтер колхоза им. Калинина.

Предприятия, выполнившие годовой план

Буйнакский Горпромкомбинат — директор тов. **Касьяненко**,—за одиннадцать месяцев выполнил годовой план. Коллектив горпромкомбината дал продукции на 37 процентов больше плана.

* * *

Коллектив рыбозавода «Буйнак» — директор т. **Мусаханов**,—досрочно выполнил годовой план. Завод сверх плана добыл 1.876 центнеров рыбы.

* * *

Рыбзавод «Красный партизан» — директор т. **Краснокутский**, — выполнил годовой план и добыл сверх плана 5.816 пудов рыбы.

* * *

Коллектив махачкалинской госмельницы—директор т. **Ламан**, секретарь парторганизации т. **Малов**,—выполнил годовой план в неизменных ценах на 111 процентов.

* * *

Махачкалинский Горпищекомбинат — директор т. **Олейник**, — выполнил годовой план в неизменных ценах и дал сверхплановой продукции на 52.300 рублей.

ИЗ ЛИЧНЫХ ЗАПАСОВ

ХАСАВ-ЮРТ. (По телефону). Многие колхозники района из своих личных запасов продают государству большое количество хлеба. Колхозники сельхозартели «Красноармеец» продали государству 7,5 тонн, колхозники сельхозартели «Ленинизм» — 6,5 тонн, колхозники сельхозартели «Большевик» — 5 тонн, колхозники сельхозартели им. Буйнакского — 3,5 тонны и т. д.

Всего колхозники района продали государству 50 тонн хлеба.

—◎—

Передовые колхозники продают хлеб государству

СЕРГОКАЛА. (По телефону). Передовые колхозники района, желая как можно больше помочь героической борьбе Красной Армии, продают часть своих личных запасов хлеба государству. Колхозник сельхозартели им. Кирова, Мирзамагомедов Муса продал государству 160 килограммов зерна, председатель колхоза им. Ленина Газиханов Гаджи—160 килограммов, счетовод колхоза им. Батырова Гаджиханов — 100 килограммов и т. д.

Колхозники взамен проданного хлеба получили керосин, вино, бязь, шелк и другие промышленные товары.

Месячник по усилению помощи семьям фронтовиков

Трудящиеся Каякентского района, включившись в проведение месячника, окружают теплой заботой семьи защитников Родины. Уже собрано для оказания им помощи около 20 тонн зерна и других продуктов.

Организованно проходит месячник в колхозе «Сталин елу». Колхоз внес в фонд помощи семьям фронтовиков две тонны зерна, а колхозники шесть тонн. В этой артели особенно заботливо отнесся к нуждам семей фронтовиков колхозник Абдуллаев Исмаил. Он внес 90 кг. зерна. Колхозница Арсланбекова Саидат внесла 60 кг. зерна, колхозник Темиров Муртузали внес 45 кг. зерна, Курбанов—500 рублей деньгами.

Колхоз «Ленин елу» внес в фонд помощи семьям фронтовиков две тонны зерна, колхозники—4 тонны. Здесь все семьи защитников Родины обеспечены топливом, отремонтировано 42 квартиры. В двух квартирах произведен капитальный ремонт. Стоимость ремонта 5.000 рублей

Каждому колхозу—хату-лабораторию

За опытничество в колхозах

Получение высокого урожая связано с внедрением на колхозных полях передовой агротехники. Но многие колхозы, признавая пользу агротехники, применяют ее формально, упрощенно. Опыт работы передовиков высокой урожайности показывает, что секрет успеха в их работе заключается в том, что они применяют комплексную и диференцированную агротехнику.

Каждый колхоз должен обобщить опыт стахановцев сельского хозяйства, изучить агротехнические приемы, продвигать агротехническую науку в колхозные массы. Эту задачу может осуществить колхозная хата-лаборатория, которая способствует тесной увязке науки с практикой и играет большую роль в борьбе за высокую урожайность.

В четырех колхозах Буйнакского района до войны имелись хаты-лаборатории, но они недостаточно работали, за исключением хаты-лаборатории колхоза «Красный Октябрь», селение Нижнее Казанище, которая хорошо была оборудована, обставлена экспонатами и наглядными пособиями, проводила опыты на своем участке. Но руководители колхоза «Красный Октябрь» неправильно решили, что в условиях войны, якобы, не до хаты-лаборатории. Часть оборудования была поломана и расхищена. Только в текущем году хата-лаборатория вновь ожила и уже провела два опыта.

Агроном нижне-казанищенской хаты-лаборатории тов. Джамилов сумел организовать на опытных участках хороший показ, как надо выращивать богатые урожаи картофеля и кукурузы. Посадка картофеля верхушками клубней, произведена была во второй декаде апреля по зяби, хорошо удобренной навозом. Величина верхушек 18-20 граммов. Верхушки брались от хорошо развитых клубней. Площадь питания составляла 60 на 40 сантиметров, то-есть, на гектар было более 40 тысяч кустов. В течение вегетационного периода картофель трехкратно пропалывался, с одновременным окучиванием в последние две прополки. Участок был неполивной. Урожай получен лучший в районе—150 центнеров картофеля с гектара. Кукуруза была посеяна на площади питания 80 на 40 сантиметров, 50 на 50 сантиметров и 60 на 30 сантиметров. Урожай соответственно был получен: 42 центнера, 36 центнеров и 29 центнеров.

На недавно прошедшем совещании агрономов работа хаты-лаборатории была подвергнута всестороннему обсуждению. Работа хаты-лаборатории признана удовлетворительной и решено ее опыт использовать всеми колхозами.

Агрономы и колхозы района обязаны перенять опыт работы хаты-лаборатории колхоза «Красный Октябрь» и организовать у себя хаты-лаборатории, которые будут верными помощниками в проведении всех агротехнических мероприятий, направленных на получение обильных урожаев.

В. КОЧКИН.
Главный агроном буйнакского райземотдела.

БУЙНАКСК. (Наш корр.). Недавно Буйнакский райком ВКП(б) провел интересное совещание агротехнических работников района. Участники совещания заслушали и обсудили доклад агронома колхоза «Красный Октябрь», сел. Нижнее Казанище тов. Джамилова «О работе колхозной хаты-лаборатории».

В колхозе «Красный Октябрь» хата-лаборатория организована в нынешнем году. Весной актив хаты-лаборатории провел интересные опытные работы. Были произведены посадка верхушек клубней картофеля и посевы кукурузы с различными площадями питания растений. Опыты дали замечательные результаты. Урожай картофеля, посаженного верхушками клубней, достиг 150 центнеров на каждый гектар. Отдельные участки посевов кукурузы дали урожай 250 пудов зерна на гектар.

Доклад тов. Джамилова вызвал оживленные прения. Одобряя инициативу колхоза «Красный Октябрь», участники совещания признали, что агрономы района еще слабо внедряют на колхозных полях агротехнику, не обучают колхозников. Из 29 колхозов района только в одном имеется хата-лаборатория.

Участники совещания — агрономы поставили перед собой задачу: каждый агроном организует одну колхозную хату-лабораторию и руководит ее работой.

К решению этой боевой задачи агрономы Буйнакского района призвали всех агрономов республики.

ОРГАНИЗУЕМ ХАТЫ ЛАБОРАТОРИИ В КОЛХОЗАХ

Ко всем агрономам, работникам научно-исследовательских учреждений, колхозам и колхозникам Дагестана

Дорогие товарищи! Обсуждая доклад и приказ любимого вождя товарища Сталина мы, агрономы и работники научно-исследовательских организаций Буйнакского района, решили оказать всемерную помощь колхозам в получении еще более обильных урожаев.

На нас, агрономах, лежит обязанность все свои силы и знания отдать для оказания помощи колхозам в их борьбе за высокий военный урожай, за снабжение страны и фронта в изобилии продуктами сельского хозяйства и необходимым сырьем.

Главным средством в борьбе за сталинский урожай является полное применение на полях колхозов всего комплекса агротехнических мероприятий. Опыт передовых сельхозартелей страны показывает, что большую роль по внедрению высокой агротехники играют колхозные хаты-лаборатории.

Организовать хаты-лаборатории не трудно. В нашем районе агрономы и колхозники уже приступили к этой работе. Первая хата-лаборатория, созданная при колхозе «Красный Октябрь», селения Нижнее Казанище, в этом году, провела ряд опытов по посадке верхушек клубней картофеля и посевы кукурузы на площади питания. Проведенные работы дали прекрасные результаты по урожайности.

В каждом колхозе Дагестана необходимо организовать хаты-лаборатории. Они должны быть центром всей опытной работы и внедрения высокой агротехники в социалистическое земледелие, обобщать и широко распространять опыт пятисотниц, мастеров высоких урожаев, должны явиться школой по агро-технической учебе колхозников.

Планируя свою работу, хаты-лаборатории должны поставить перед собой первоочередные боевые задачи:

организовать массовое опытничество на селе;

помочь колхозникам овладеть агротехническими знаниями.

Мы, агрономы и работники сельскохозяйственных научно-исследовательских организаций Буйнакского района, обязуемся организовать в районе не менее восьми хат-лабораторий в ведущих колхозах и оказывать им повседневную помощь.

Товарищи агрономы, работники сельскохозяйственных научно-исследовательских организаций и колхозники Дагестана, следуйте нашему примеру — организуйте в колхозах хаты-лаборатории, оказывайте помощь колхозному производству в борьбе за получение обильного военного урожая.

Пусть каждый агроном организует хату-лабораторию и шефствует над ней.

Каждому колхозу — хату-лабораторию.

Ш. СУЛТАНАХМЕДОВ — председатель колхоза «Красный Октябрь». **А. ДЖАМИЛОВ** — агроном колхоза. **А. КАРВАЦКИЙ**—научный работник зонально-опытной станции **В. КОЧКИН** — главный агроном райзо. **Ю. ГРИГОРЬЕВА**—заведующая сортоучастком зерновых культур. **Е. МАТАСОВА**—заведующая сортоучастком овощных культур. **Х. КАРАОГЛАНОВ**—старший агроном МТС. **Г. ЧЕРКЕЗОВ**—агроном колхоза им. Дахадаева.

Наш план

Хата-лаборатория ставит перед собой задачу в 1944 году обслуживать колхозное производство (растениеводство) и содействовать получению высокого урожая. Поэтому необходимо провести следующие работы:

1. Организовать агротехучебу, главным образом, в зимний период для повышения агротехнических знаний колхозников. Организовать кружки: по зерновым культурам на 200 человек, по овощным—на 50 человек, по плодово-ягодным—на 50 человек, а всего на 300 человек.

Учебу в кружках проводить лекционным методом с организацией экскурсий на участки стахановцев, на опытные участки соседних колхозов, на поля научно-исследовательских учреждений.

2. Провести на участках стахановских бригад и звеньев комплексную агротехнику. По озимой пшенице комплексную агротехнику провести в двух бригадах, по кукурузе в 5 звеньях, по картофелю в 2 звеньях, по овощам — в 2 звеньях, по садоводству в 1 звене.

3. Провести опытные посевы на площади 1.140 квадратных метров.

4. Вести наблюдение за семенами, производить анализы их, сбор и изучение сорной растительности, исследование почвы в химической лаборатории и составление почвенной карты,

А. ДЖАМИЛОВ.
Агроном колхоза «Красный Октябрь».

В ПОДШЕФНОМ ГОРОДЕ НАЛЬЧИКЕ

На днях в Махач-Кала возвратились Председатель Президиума Верховного Совета ДАССР тов. Тахтаров и заместитель секретаря Обкома ВКП(б) по транспорту т. Саенко, побывавшие в освобожденном от немецких захватчиков г. Нальчике—столице Кабардино-Балкарии, над которой шефствует наша республика.

Ниже мы публикуем беседу с тт. Тахтаровым и Саенко.

* * *

По инициативе судоремонтных мастерских Наркомморфлота трудящиеся нашей республики начали шефство над братской Кабардино-Балкарией по оказанию помощи в ликвидации последствий немецкого хозяйничанья.

Предприятиям города Нальчика мы повезли от трудящихся махачкалинских предприятий некоторое оборудование, инструменты, материалы.

Будучи в Нальчике, мы беседовали с председателем Совнаркома Кабардино-Балкарской республики т. Ахоховым и секретарем Обкома ВКП(б) т. Кумеховым. Они рассказали о той большой созидательной работе, какую ведут сейчас трудящиеся братской республики по восстановлению своего хозяйства, разрушенного немецкими оккупантами.

Два месяца хозяйничали немцы в г. Нальчике, и за этот короткий срок они принесли большой ущерб народному хозяйству Кабардино-Балкарии. В г. Нальчике немцы разрушили промышленные предприятия, все крупные здания. Трудящиеся Кабардино-Балкарской республики сразу же после изгнания немцев самоотверженно взялись за восстановление своего хозяйства. В строй вступают одно предприятие за другим. Через несколько дней начнет давать электроэнергию большой мощности электростанция — Баксан—ГЭС.

В городе Нальчике полностью работают школы, высшие учебные заведения.

Руководители Кабардино-Балкарии выразили благодарность трудящимся Дагестана, которые в период подготовки к осеннему севу помогли сельскому хозяйству Кабардино-Балкарии посевным материалом.

С большим удовлетворением кабардино-балкарцы встретили инициативу трудящихся Дагестана об оказании им помощи в восстановлении народного хозяйства. Приняв первую помощь дагестанцев, руководители Кабардино-Балкарии сообщили, что скоро в Дагестан будут посланы представители трудящихся г. Нальчика, которые побывают на предприятиях г. Махач-Кала, расскажут своим шефам в чем необходима их помощь, чтобы быстрее восстановить предприятия Кабардино-Балкарии.

Наша задача изыскать все возможности, чтобы оборудованием, инструментами, строительными материалами, культурными ценностями помочь быстрее и полностью восстановить хозяйственную и культурную жизнь Кабардино-Балкарской республики.

Серьезное предупреждение

Отчетный доклад секретаря парторганизации махачкалинской швейной фабрики тов. Ярлык был не продуман и скорее походил на статистический отчет, из которого очень поверхностно можно было судить о работе фабрики, но не о деятельности партийной организации.

Тов. Ярлык не смогла привести ни одного примера, характеризующего роль партийной организации в борьбе за выполнение производственного плана. И это неслучайно. Партийная организация и ее секретарь тов. Ярлык не вникали в хозяйственную деятельность предприятия, стояли в стороне от жизненных вопросов производства.

Социалистическое соревнование на фабрике ведется формально. Из всех соревнующихся и работающих на сдельной оплате рабочих, 30 процентов не выполняют норм выработки. Но это не вызвало у партийной организации ни малейшей тревоги. В течение года на партийном собрании ни разу не заслушивались отчеты хозяйственных руководителей фабрики о деятельности производства.

Такое важное мероприятие, как общественный смотр организации труда и быта на швейной фабрике не вызвало должного интереса. Решение горкома ВКП(б) по этому вопросу долгое время находилось в папках секретаря парторганизации т. Ярлык и о нем не знали даже коммунисты.

Запущенность и самотек чувствовался во всей партийной работе. Коммунисты не выполняли партийных поручений, агитаторы в цехах и в квартальном комитете не работали, а тов. Ярлык мирилась с этим.

Плохо занималась партийная организация вовлечением в ряды ВКП(б) лучших передовых людей. За полтора года в кандидаты ВКП(б) принято всего 3 человека.

Как и следовало ожидать, отчетно-выборное собрание признало работу секретаря партийной организации тов. Ярлык — неудовлетворительной. Эта оценка — серьезное предупреждение для всех коммунистов швейной фабрики.

Я. ТОНИНА.

Подготовка к школьным каникулам

С 1 по 10 января проводятся школьные каникулы. Махачкалинский городской отдел народного образования совместно с горкомом ВЛКСМ составили план проведения каникул. С 1 по 3 января во всех школах намечено провести новогодние елки, во время которых будут организованы игры, показ художественной самодеятельности, встреча учащихся с участниками Отечественной войны. Здесь же школьники получат новогодние подарки, горторг для этого выделяет фонды. 3 января будет организован общегородской бал-маскарад, будет устроен также концерт силами художественной самодеятельности школьников и артистов города.

В дни школьных каникул в кинотеатре «Темп» будут демонстрироваться фильмы. Русский, кумыкский и кукольный театры каждый день дадут спектакли для школьников. Театр русской драмы покажет пьесу Островского «На всякого мудреца довольно простоты», кумыкский театр—«Аршин-мал алан» и др.

Дом пионеров организует поездки школьников в музеи Дербента и Буйнакска.

Военные действия в Италии

ЛОНДОН, 21 декабря. (ТАСС). Штаб войск союзников в Северной Африке сообщает, что на фронте английской 8-й армии весь день продолжались ожесточенные бои. В центральном секторе фронта английские войска продвинулись вперед и улучшили свои позиции в районе Ортоны.

Части американской 5-й армии продолжали наступать на некоторых участках гористой местности на правом крыле фронта. В одном из пунктов войска союзников продвинулись на полторы мили. Занята важная возвышенность. В прибрежном секторе действовали патрули.

20 декабря тяжелые бомбардировщики в сопровождении истребителей дальнего действия атаковали товарную станцию в Софии (Болгария) и аэродромы в Элевсине (Греция).

— ⊙ —

Налеты авиации союзников

ЛОНДОН, 21 декабря. (ТАСС). Как передает агентство Рейтер, 20 декабря крупные соединения американских бомбардировщиков совершили налет на Бремен.

Официально сообщается, что во время этого налета было уничтожено 40 вражеских истребителей.

Крупные соединения английской авиации, в составе нескольких сот бомбардировщиков, совершили в ночь на 21 декабря налет на Франкфурт. На город сброшено свыше 2.000 тонн фугасных и зажигательных бомб.

Английские бомбардировщики подвергли также бомбардировке города Мангейм и Людвигсхафен. Самолеты «Москито» совершили налет на об'екты в Западной Германии и Бельгии.

— ⊙ —

Разгул гитлеровского террора в Греции

СТАМБУЛ, 21 декабря. (ТАСС). Оккупационные власти в Греции издали приказ, в котором говорится, что нападения и убийства немецких солдат в Греции стали всеобщим явлением и что отныне за каждого убитого немца будет расстреливаться 50 греков, а за каждого раненого—10 греков.

Гитлеровский комендант Афин угрожает в своем приказе смертной казнью за печатание и распространение листовок.

В городах Греции производятся облавы и массовые аресты. Многие из арестованных об'явлены заложниками.

Каирское радио сообщило, что в городе Каламы немцы об'явили о предстоящей казни 10 заложников. Население города устроило демонстрацию протеста, в которой приняло участие 4.000 человек. Немцы открыли огонь по демонстрантам и убили и ранили многих из них. На следующий день после демонстрации заложники были казнены.

— ⊙ —

Арест в Северной Африке Фландена, Пейрутона и Буассона

ЛОНДОН, 21 декабря. (ТАСС). Агентство Рейтер передает из Алжира о том, что по приказу Французского Комитета Национального Освобождения арестованы бывший французский премьер-министр Пьер-Этьен Фланден, бывший губернатор Алжира Марсель Пейрутон и бывший генерал-губернатор французской Западной Африки Пьер Буассон. Все они заключены в военную тюрьму в Алжире. До этого они находились под домашним арестом.

— ⊙ —

ОБ'ЕДИНЕНИЕ АНГЛИЙСКОЙ И АМЕРИКАНСКОЙ АВИАЦИИ В ЮГО-ВОСТОЧНОЙ АЗИИ

ЛОНДОН, 21 декабря. (ТАСС). Агентство Рейтер передает, что командующий войсками союзников в Юго-Восточной Азии лорд Маунтбэттен опубликовал 19 декабря приказ об об'единении английской и американской авиации, действующей в Юго-Восточной Азии, в одну воздушную армию под командованием главного маршала авиации Пирса.

Животноводству—повседневную заботу

М. АРБУЛИЕВ
Зам. секретаря Обкома ВКП(б) по животноводству

Передовые колхозы Дагестана в дни Отечественной войны, несмотря на трудности, добились немалых успехов в развитии животноводства. Постановление Совнаркома СССР и Центрального Комитета ВКП(б) по вопросу развития животноводства в колхозах и совхозах явилось программой действий для всех чабанов, доярок, табунщиков, заведующих фермами республики.

Многие сельскохозяйственные артели Дагестана выполнили государственный план развития животноводства 1943 года. Так, например, в Лакском районе план развития крупного рогатого скота выполнен на 103,7 проц., овец — на 105,2 проц. Еще более высоких показателей добился Кулинский район. Задание по увеличению крупного рогатого скота выполнено на 101,3 проц. и по овцам — на 111,5 проц. С хорошими результатами пришел к концу года и Ахтынский район. Здесь стадо крупного рогатого скота возросло на 21,3 проц. и овец—на 20 процентов. Также выполнили государственные планы животноводства гунибцы и хунзахцы.

Отдельные колхозы и животноводческие фермы имеют еще более блестящие результаты по росту поголовья скота. Сельхозартель им. Сталина, Лакского района (председатель тов. Гасанов Магомед), в этом году увеличила стадо крупного скота на 42 проц. и овец — на 63 проц. Колхоз им. Карла Маркса, Хунзахского района получил и сохранил 94 телят от 93 коров. Таких примеров—много.

Однако, в ряде районов республики еще недостаточно серьезно относятся к вопросам развития животноводства, не борются за выполнение государственного плана по росту поголовья скота и повышение его продуктивности. Партийные и советские организации отдельных районов не уделяют животноводству должного внимания. И как результат этого—некоторые колхозы нашей республики в большом и неоплаченном долгу перед фронтом и Родиной. 1943 год Дагестан закончил неудовлетворительным выполнением государственного плана развития животноводства. Задание по увеличению крупного рогатого скота за 9 месяцев этого года выполнено на 83,2 проц., по овцам и козам — на 92,8 проц., по свиньям — на 98,1 проц.

Эти цифры должны вызвать у всех работников партийно-советских организаций и земельных органов, у всех колхозников серьезную тревогу за судьбу общественного животноводства. В дни, когда Красная Армия ведет величайшую битву с врагом, когда ей нужна богатырская поддержка тыла — преступление ослабить позиции на трудовом фронте. А мы ослабили эти позиции, не выполнив государственного плана развития животноводства, не додав фронту и стране десятки тысяч пудов мяса, масла и шерсти.

Особенно позорно отстают с выполнением плана развития животноводства Ботлихский, Кумторкалинский, Каякентский, Дахадаевский, Левашинский, Унцукульский и другие районы. Так, колхозы Кумторкалинского района задание по росту стада крупного рогатого скота выполнили всего на 44,2 проц., а овец—на 69 проц. Артели Каякентского района должны были иметь 1.740 голов крупного скота, а имеют 960 голов, овец, должны иметь 9.100 голов, а имеют 6.241. Эти районы своим беззаботным отношением к развитию животноводства всю республику тянут вниз.

Чем об'яснить невыполнение плана и сокращение поголовья скота в республике?

Многие руководители колхозов и районных организаций невыполнение государственного плана развития животноводства пытаются об'яснить, главным образом, тяжелыми условиями зимовки скота. Но это неверно. Основная причина — наличие большого расхода и падежа скота, которые из месяца в месяц увеличиваются.

На примере Чародинского района можно убедиться из чего складывается отход скота. Здесь общий расход крупного рогатого скота составляет 1.312 голов (20,7 проц. всего количества). Из этого количества сдано государству 265 голов, пало—636, прирезано—171, продано—208 пропало—21, убито волками—11. По овцам и козам расход составляет 39.466 голов—39,5 проц. Из них сдано государству—10.688 голов, пало—18.974, прирезано—4.427, продано—3.836, пропало — 1.201, зарезано волками—345. В результате такого большого отхода скота, колхозы Чародинского района план по крупному рогатому скоту выполнили на 90,8 проц., а по овцам и козам—на 97,1 проц.

Вопреки уставу сельхозартели, многие руководители колхозов без согласия колхозного собрания распоряжаются скотом, продают его по своему усмотрению, режут, разбазаривают. В ряде колхозов нет большевистского контроля над сохранением поголовья.

Районные организации плохо руководят делом животноводства. Райкомы партии и райисполкомы на многочисленных заседаниях обсуждают вопросы состояния животноводства, принимают пространные решения, но их мало кто выполняет, так как решения не контролируются. Ботлихский райком ВКП(б) и райисполком с 10 июля по октябрь на об'единенном заседании обсудили 10 вопросов, связанных с проведением мероприятий по животноводству, однако ни одно из этих решений не проконтролировано, и они не выполнены. Кумторкалинский райком ВКП(б) и райисполком за последние три месяца обсудили 146 вопросов и из них только четыре касались животноводства. С подобным руководством делом развития животноводства надо покончить. Районные организации обязаны повседневно заниматься животноводством, чаще бывать на кутанах и фермах, следить за ходом подготовки к зимовке скота, проведением случной и окота.

Причинами невыполнения плана развития животноводства также являются неудовлетворительное проведение случной кампании, в частности, большая яловость маточного поголовья. В 1943 году остались яловыми 7.000 коров и 165.000 овец и коз. В результате страна недополучила около 6.000 телят и до 150 тыс. ягнят и козлят. В Сергокалинском, Карабудахкентском, Гумбетовском, Хивском и Дахадаевском районах половина маточного поголовья осталась яловой. И в этом году случная проводится неудовлетворительно. План случки не выполняется. Скот покрывается производителями малопродуктивной породы.

Сохранение поголовья, развитие животноводства во многом зависят от работы заведующих фермами, табунщиков, чабанов, пастухов, доярок, от того, с какой любовью относятся они к своему делу. Каждый заместитель председателя колхоза по животноводству, заведующий фермой, табунщик, чабан, конюх должен понять, что он несет не только материальную ответственность за доверенный ему колхозом или совхозом скот. Долг его чести перед Родиной и фронтом—сохраняя порученное ему поголовье, множить колхозные стада.

До сих пор во многих колхозах существует уравнительная поденная оплата, обезличка в уходе за скотом. Это в первую очередь относится к Левашинскому, Ботлихскому и Тляротинскому районам. Плохо организован труд чабанов, пастухов, доярок и других работников животноводства.

Больше внимания и заботы надо уделять животноводческим кадрам. Партийно-массовая работа среди них еще очень слаба. На пастбищах агитатор—редкий гость. Лучших чабанов, пастухов, конюхов надо как можно чаще поощрять, премировать, окружать заботой и вниманием, следить за тем, чтобы животноводы всегда имели запас продовольствия, теплую одежду, чай, табак—все необходимое для нормальной работы. Однако, торгующие организации (Дагсоюз) не заботятся о животноводах, не обеспечивают их чарыками, теплой одеждой, продовольствием.

Наша республика располагает небольшим количеством специалистов. Поэтому необходимо их использовать на решающих участках хозяйства с полной нагрузкой. К зооветработникам надо относиться заботливо, помогая им во всем. Однако, в ряде районов к специалистам относятся недопустимо. В Гунибском районе много лет работает зоотехник-коммунистка тов. Цомаева. Прошлую зиму она вынуждена была с Верхнего Гуниба на спине носить дрова для отопления квартиры. Неужели гунибские организации не в состоянии были привезти зоотехнику два-три воза дров? Подобных примеров бездушного отношения к специалистам—много.

23 августа с. г. Совнарком ДАССР и бюро Обкома ВКП(б) приняли постановление «Об улучшении культурно-бытового обслуживания колхозников на зимних пастбищах». Но до сих пор это постановление не выполнено. На кочевьи нет ни бань, ни школ, ни изб-читален, ни мастерских по починке обуви и одежды. Кочевники не имеют возможности почитать газету, посмотреть кино-картину, послушать концерт. Окружить заботой и вниманием кочевников, улучшить их культурное и бытовое положение—боевая задача партийных и советских организаций республики.

Конь—друг бойца в бою и верный помощник колхозника в труде. Поэтому вопрос о воспроизводстве конского поголовья является боевым, первостепенным. Но колхозы нашей республики мало занимаются коневодством. Государственный план развития коневодства выполнен всего на 71,2 проц. Причины невыполнения плана: велика яловость кобыл, большой падеж жеребят, варварское отношение к лошадям, доведение их до сильного истощения. Надо улучшить уход за конем, обеспечить лошадей кормами, помещениями, исправной сбруей.

Развивая колхозное и совхозное животноводство, одновременно необходимо уделить большое внимание ликвидации бескоровности и безовечности среди колхозников. Особенно необходимо организовать помощь семьям фронтовиков.

Зимовка скота — самый ответственный период в животноводстве. Прошлая зимовка скота в нашей республике прошла с большими трудностями прежде всего, потому, что поголовье не везде было обеспечено кормами и теплыми помещениями. Уроки прошлого должны быть учтены. Необходимо, исходя из определенного рациона кормов для каждого животного, распределить корма до весны, подготовить кошары, скотные дворы, конюшни, защищенные от дождя и снега, обеспечить скот хорошей водой.

Прошедший фронтовой месячник подготовки к зимовке скота дал блестящие результаты. За это время сотни колхозов провели дополнительную заготовку кормов, отремонтировали и утеплили кошары, скотные дворы, конюшни. Надо закрепить итоги месячника и продолжать подготовку к зимовке, пока не настали морозы и снегопады.

Нужно тщательно учесть все наличие кормов, определить вес каждой скирды. Корма для лошадей и рабочих волов должны быть переданы по акту бригадирам полеводческих бригад под их ответственность, для скота ферм — заведующим фермами. Надо составить нормы кормления и помесячные планы расходования кормов. Нельзя допускать, чтобы корма расходовались без нормы, стаптывались под ноги. Всеми силами ускорить подвозку кормов к фермам и кутанам, так как в бездорожье подвозка может стать исключительно трудным делом. Не менее важным является надежная охрана кормов от потерь и хищений, а также соблюдение противопожарных мероприятий.

Ремонт помещений для скота должен быть закончен в ближайшие дни. Основное здесь состоит в том, чтобы быстрее покрыть крыши, утеплить помещения, заделать все щели.

Нет сомненья, что животноводы Дагестана, воодушевленные призывом товарища Сталина и победами Красной Армии, сделают все для того, чтобы третью военную зиму провести успешно, увеличить поголовье скота, повысить его продуктивность, дать стране и фронту еще больше мяса, масла, молока и шерсти и тем самым приблизить радостный час победы.

Зам. ответственного редактора
А. ШМОНИН.

Кинотеатр «ТЕМП»
демонстрируется новый
художественный фильм
«ДВА БОЙЦА»
Анонс: новый
художественный фильм
«МЕЧТА»

От махачкалинского горфинотдела.

Махачкалинский горфинотдел в связи с окончанием 1943 года обязывает руководителей и гл. бухгалтеров предприятий, учреждений и организаций перечислять все удержания по налогам с рабочих и служащих (подоходный, военный и налог на холостяков), а также денежную компенсацию за неиспользованные отпуска и заем до 28 декабря 1943 г.

При обнаружении неперечисленных налогов виновные главные и старшие бухгалтеры будут подвергнуты штрафу, а в отдельных случаях привлечены к ответственности.

Горфинотдел.

Дагестанская контора Заготзерно об'являет набор учащихся на курсы счетоводов, бухгалтеров и лаборантов для работы на периферии. Курсанты обеспечиваются питанием и общежитием. Срок обучения счетоводов и бухгалтеров два месяца, лаборантов — один месяц.

За справками обращаться: ул. Маркова, № 20, отдел кадров.

ТРЕБУЮТСЯ:

Нефтепромыслу Махач.Кала — на постоянную работу нижеследующие работники: инженер-экономист, экономист по труду и кадрам, промысловые механики, секретарь-машинистка, статистики, слесари, сварщики, рабочие-буровики, плотники, разнорабочие. Зарплата согласно штатного расписания. Жилплощадью обеспечиваются. Снабжение по группе нефтяников. Обращаться: гор. Махач-Кала, поселок нефтепромысла (быв. редукторный завод), контора промысла.

Махачкалинскому госпивзаводу — бухгалтер в подсобное хозяйство, опытный огородник, рабочие в парниковое хозяйство и подсобные рабочие.

Принятые на работу обеспечиваются питанием в столовой завода.

Адрес редакции и издательства: Махач-Кала, Пушкинская, 8. Телефоны: зам. ответ. редактора и отдел партийной жизни — 1-05, ответ. секретаря — 8-04, общий — 3-22, отделов: промышленно-транспортного, военно-оборонного — 2-48, сельскохозяйственного — 7-83, писем и рабселькоров — 7-83 два звонка, выпускающего — 8-44, издательства — 1-87.

G—4831. Типография издательства «Дагестанская правда». Тираж 29.600.

Пролетарии всех стран, соединяйтесь!

ДАГЕСТАНСКАЯ ПРАВДА

Орган Дагестанского Обкома, Махачкалинского ГК ВКП(б) и Верховного Совета ДАССР

№ 255 (6521) | Пятница, 24 декабря 1943 г. | Цена 20 коп.

Одной из незыблемых основ прочности социалистического государства является великая сталинская дружба народов нашей страны—источник непобедимой силы нашего Советского Отечества. Едины думы и мысли народов Советского Союза в дни Отечественной войны. Война стала кровным, общим делом всех советских народов.

(„ПРАВДА")

Великая дружба народов нашей страны

С невиданной доблестью, с легендарным геройством сражается советский народ за свою Родину, Красная Армия—сила и мощь Советской страны—остановила и повернула вспять закованное в броню гитлеровское чудовище. Сейчас она гонит немецких разбойников на запад, вон с советской земли. Проверка войной, испытание огнем сражений — суровая, беспощадная проверка. В огне войны закалилась и еще более окрепла могучая сила нашего государства, нашего народа; не выдержала испытания разбойная гитлеровская Германия, она неумолимо катится к поражению, к неизбежной катастрофе.

«Нынешняя война со всей силой подтвердила известное указание Ленина о том, что война есть всестороннее испытание всех материальных и духовных сил каждого народа. История войн учит, что лишь те государства выдерживали это испытание, которые оказывались сильнее своего противника по развитию и организации хозяйства, по опыту, мастерству и боевому духу своих войск, по выдержке и единству народа на всем протяжении войны. Именно таким государством является наше государство». (И. Сталин).

Одной из незыблемых основ прочности социалистического государства является великая сталинская дружба народов нашей страны—источник непобедимой силы нашего советского Отечества. Едины думы и мысли народов Советского Союза в дни Отечественной войны. Война стала кровным, общим делом всех советских народов.

Передовые поэты и мыслители России всегда мечтали об укреплении дружбы народов, видели в ней залог процветания нашей страны. Великий Пушкин вдохновленно говорил:

Слух обо мне пройдет по всей Руси Великой.
И назовет меня всяк сущий в нем язык.

Могучая русская культура и наука всегда оказывали громадное влияние на развитие других народов, входящих в братскую семью Советского Союза. В свою очередь, русский народ всегда черпал многое из сокровищницы культуры других народов. Немало вдохновенных произведений написали наши поэты под влиянием сказаний и преданий братских народов.

Великая Октябрьская Социалистическая Революция открыла широчайшие возможности для развития и укрепления великой дружбы между народами нашей страны. Дружба народов скреплена кровью, пролитой в борьбе за завоевание Октября, она расцвела и выросла в непобедимую силу в результате проведения в жизнь ленинско-сталинской национальной политики.

Партия большевиков, партия Ленина—Сталина несла в массы великую идею братской дружбы народов Советского Союза. Она сплачивала народы Советской страны в годы мирного строительства. Осуществляя ленинско-сталинскую национальную политику, она вывела на широкий путь развития все народы СССР. И плоды ленинско-сталинской национальной политики сказалась со всей силой в суровые годы войны, когда воспитанные партией Ленина—Сталина народы Советского Союза поднялись, как один, на защиту Родины, на борьбу против ненавистного врага.

«Все народы Советского Союза единодушно поднялись на защиту своей Родины, справедливо считая нынешнюю Отечественную войну общим делом всех трудящихся без различия национальности и вероисповедания. Теперь уже сами гитлеровские политики видят, как безнадежно глупыми были их расчеты на раскол и столкновения между народами Советского Союза». (И. Сталин).

Советские люди понимают, какую могучую силу представляет собой нерушимая дружба народов Советского Союза. Они помнят какая смертельная опасность нависла над нашей страной в тот момент, когда лавина гитлеровских разбойничьих банд хлынула на советскую землю. Беспощадный и неумолимый враг хотел захватить нашу землю, захватить наш хлеб, наш уголь и металл, нашу нефть, разрушить нашу культуру, истребить народы Советского Союза, а тех, кто остался бы в живых, онемечить, превратить в рабов гитлеровских зверей.

На отпор врагу поднялись все народы нашей страны. Просчитались немецко-фашистские мерзавцы. Да и не понять было гитлеровским разбойникам, какая великая сила вдохновляет советских людей. Красная Армия является живым олицетворением дружбы советских народов. Сила Красной Армии состоит в том, что она воспитана в духе равноправия всех народов и рас, в духе уважения к правам других народов. В рядах Красной Армии героически сражаются и русские, и украинцы, и белоруссы, и грузины, и армяне, и азербайджанцы, и казахи, и узбеки, и таджики, и туркмены, и литовцы, и латыши, и эстонцы, и все другие народы нашей страны.

Они все об'единены единым помыслом и единой волей—отстоять свою Родину, очистить от немецких захватчиков советскую землю. Они все спаяны великой любовью к своему Отечеству, которое дало им счастье, открыло им путь к светлой и радостной жизни. О том, что чувствует в грозные дни войны советский патриот, очень образно рассказал Герой Советского Союза узбек Кучкар Турдыев. «Вспоминается мне,—сказал он,—народное сказание о жестоком Тимуре, который прятал от народа книгу о человеческом счастьи. Он выехал в горы, поднялся там на высокую скалу и рассек ее ударами меча и спрятал в расщелину книгу. Прошли века. Родился великий человек. Имя его—Сталин. Он отыскал в горах книгу о счастьи, он истребил баев, оросил пустынные земли, создал колхозы, построил школы, освободил женщин от векового гнета. Радостную и счастливую жизнь дал он узбекскому народу...».

Война показала, на какие подвиги, на какой самоотверженный труд способны народы, об'единенные в братской семье Советского Союза, защищающие свою свободную жизнь, свое счастье. Боевыми успехами на фронте, трудовыми усилиями в тылу создан перелом в Отечественной войне в пользу нашей страны. Красная Армия нанесла гитлеровским полчищам ряд сокрушительных поражений. Гитлеровская армия стоит перед катастрофой. Впереди еще много жестоких битв, еще много дней упорного труда. Перед народами Советской страны стоит задача — в союзе с другими свободолюбивыми народами окончательно разбить и добить врага, стоит задача напрячь все силы для достижения победы, стоит задача восстановления разрушенных районов и областей, освобожденных и освобождаемых Красной Армией от немецко-фашистских захватчиков. Созданный волей народов, единый, могучий Советский Союз выйдет из войны сильным и еще более окрепшим. И навеки будет стоять сплоченный и нерушимый союз свободных республик, овеянный победной славой свободных народов нашей страны.

Славься Отечество наше свободное
Дружбы народов надежный оплот!
Знамя советское, знамя народное
Пусть от победы к победе ведет!

(Передовая «Правды» за 23 декабря).

Хлеб—государству

КАСУМКЕНТ. **(По телефону).** В течение четырех дней с 17 по 20 декабря колхозы и колхозники Касумкентского района продали государству 20 тонн хлеба, в том числе в колхозе им. Ворошилова закуплено 3,1 тонны, в колхозе им. Микояна — 2,6 тонны, в колхозе «Дагестанская правда» — 2,1 тонны, в колхозе «Победа»—1,6 тонны и т. д.

Продажа хлеба государству колхозами и колхозниками района продолжается.

ДЫЛЫМ. **(По телефону).** Отвечая на призыв передовых колхозников района, многие колхозники сельхозартели «Новая жизнь» продают хлеб и картофель государству. Председатель колхоза тов. Амиралиев продал 5 пудов картофеля, секретарь парторганизации тов. Ханбутаева—3 пуда картофеля, бухгалтер колхоза тов. Исаев—3 пуда пшеницы и т. д.

Закупка хлеба и картофеля у колхозов и у колхозников продолжается.

ХАСАВ-ЮРТ. **(По телефону).** Многие колхозы района, выполнившие план хлебопоставок, сдают хлеб государству в счет плана будущего года. Колхоз им. Казбекова сдал 11 тонн, им. Молотова—10 тонн, колхоз «Красноармеец»—9 тонн, «Комсомолец»—7 тонн, «Челюскин»—5,2 тонны, «Красный партизан»—3,1 тонны и т. д.

Всего колхозы района в счет хлебопоставок 1944 года сдали государству 45 тонн.

Кроме того, много хлеба продают государству передовые колхозники района. По 6 пудов зерна продали председатель колхоза «14 лет Октября» Хачавов Мустафа, колхозники Умаров Алибулат, Арцуов Абдулхан, Султаналиев, Казбеков Асланбек, тракторист Хаджикаев Мингирей и др.

Предприятия, выполнившие годовой план

Коллектив буйнакского консервного завода—директор тов. **Мирзаджанов**, секретарь парторганизации тов. **Пашаев**, 21 декбаря выполнил годовой план в натуре и в неизменных ценах на 118 процентов.

Завод сейчас выпускает сверхплановую продукцию.

* * *

Судоремонтстрой Дагрыбтреста—директор тов. **Гасанбеков**, годовой план в неизменных ценах выполнил на 112 процентов.

* * *

Махачкалинский Горпромкомбинат—директор тов. **Зайковский**, выполнив годовой план за 11 месяцев, в декабре дает сверхплановую продукцию.

* * *

Рыбозавод «Красный ногаец» — директор тов. **Лазырин**, выполнил годовой план и дал сверхплановой продукции—409 центнеров рыбы.

* * *

Учинская группа рыбозаводов — директор тов. **Рамазанов**, досрочно вывыполнив годовой план, дала дополнительно 2.173 центнера рыбы.

ХРОНИКА

Совнарком СССР постановил перенести день отдыха с воскресенья 2 января на субботу 1 января 1944 года. В тех союзных и автономных республиках, где в связи с национальными и бытовыми условиями днем отдыха является пятница, считать днем отдыха 1 января 1944 года, вместо дня отдыха в пятницу 31 декабря 1943 года.

Обед у Председателя Совета Народных Комиссаров СССР тов. И. В. Сталина в честь Президента Чехословацкой Республики г-на Эд. Бенеша

22 декабря Председатель Совета Народных Комиссаров СССР тов. И. В. Сталин дал обед в Кремле в честь Президента Чехословацкой Республики доктора Эдуарда Бенеша.

На обеде присутствовали г-н Эд. Бенеш, Посол Чехословацкой Республики в СССР г-н Зд. Фирлингер, Начальник Кабинета Президента г-н Я. Смутный, Начальник Информационной Службы Чехословацкого Министерства Иностранных Дел г-н Я. Краус, генерал-лейтенант А. Нижборский, Секретарь Президента г-н Э. Таборский, член Чехословацкого Государственного Совета г-н Б. Врбенский, командующий чехословацкими частями в СССР генерал-майор Я. Кратохвил, Начальник Чехословацкой Военной Миссии в СССР генерал-майор Г. Пика, командир 1-й отдельной чехословацкой ордена Суворова 2-й степени бригады в СССР генерал-майор Л. Свобода и другие, сопровождающие г-на Эд. Бенеша лица, а также члены Посольства Чехословакии в СССР.

С советской стороны присутствовали тт. В. М. Молотов, А. И. Микоян, Л. М. Каганович, А. А. Жданов, Л. П. Берия, Г. М. Маленков, Н. А. Вознесенский, А. С. Щербаков, Н. Я. Наталевич, адмирал Н. Г. Кузнецов, А. И. Шахурин, В. Г. Деканозов, С. А. Лозовский, М. М. Литвинов, А. Е. Корнейчук, М. И. Алиев, В. З. Лебедев, А. Ф. Горкин, Маршал авиации Н. Н. Новиков, генерал-полковник Ф. И. Голиков, генерал-полковник танковых войск Я. Н. Федоренко, генерал-полковник артиллерии Н. Д. Яковлев, генерал-лейтенант А. А. Грызлов и др.

От Советского Информбюро

ОПЕРАТИВНАЯ СВОДКА ЗА 22 ДЕКАБРЯ

В течение 22 декабря южнее НЕВЕЛЯ наши войска с боями продвигались вперед и заняли более 20 населенных пунктов, в том числе населенные пункты ВЕРТЕЯ, БУРАКОВО, КОЗЫРЕВО, СЮБОРОВКА, РУДНЯ.

Юго-западнее ЖЛОБИНА наши войска успешно отбивали атаки пехоты и танков противника и нанесли ему большие потери, особенно в танках.

В районе КОРОСТЕНЯ наши войска успешно отбили все атаки крупных сил пехоты и танков противника и в ходе боев улучшили свои позиции.

Юго-восточнее КИРОВОГРАДА наши войска успешно отбили атаки пехоты и танков противника и нанесли ему большие потери в живой силе и технике.

На других участках фронта — разведка и артиллерийско-минометная перестрелка.

В течение 21 декабря наши войска на всех фронтах подбили и уничтожили 148 немецких танков, из них 45 юго-западнее ЖЛОБИНА и 50 в районе КОРОСТЕНЯ.

ОПЕРАТИВНАЯ СВОДКА ЗА 23 ДЕКАБРЯ

В течение 23 декабря южнее НЕВЕЛЯ наши войска продолжали вести наступательные бои, в ходе которых заняли несколько населенных пунктов.

Юго-западнее ЖЛОБИНА наши войска отбивали атаки крупных сил пехоты и танков противника и нанесли ему большие потери в живой силе и технике.

В районе КОРОСТЕНЯ наши войска успешно отбили все атаки пехоты и танков противника и в ходе боев улучшили свои позиции.

На других участках фронта — разведка и артиллерийско-минометная перестрелка.

В течение 22 декабря наши войска на всех фронтах подбили и уничтожили 128 немецких танков.

* * *

Южнее Невеля наши войска продолжали вести наступательные бои. В одном районе бойцы Н-ской части переправились через водный рубеж и внезапным ударом овладели выгодными позициями. Немцы, застигнутые врасплох, поспешно отступили, бросив все свое вооружение. Преследуя противника, наши подразделения истребили до 2 рот гитлеровцев. На другом участке части Н-ского соединения с боями продвигались вперед и заняли несколько населенных пунктов. В течение дня уничтожено свыше 400 солдат и офицеров. Захвачены трофеи, в числе которых немецкий танк, самоходные орудия, 2 артиллерийских батареи и склад боеприпасов.

* * *

Юго-западнее Жлобина наши войска отбивали атаки противника. На одном участке немцы бросили в бой крупные силы пехоты и танков. Несмотря на большое численное превосходство, гитлеровцы не добились успеха. Отбрасывая наступающего противника, советские части нанесли ему тяжелые потери. Артиллеристы и бронебойщики подбили и уничтожили 47 немецких танков. Кроме того, 9 танков противника подорвались на минах, расставленных нашими саперами. Немцы потеряли только убитыми до 1.500 солдат и офицеров.

* * *

В районе города Коростень противник силами танков и пехоты атаковал позиции Н-ского соединения. Подпустив немцев на близкое расстояние, советские артиллеристы открыли мощный огонь. Гитлеровцы не могли прорвать нашу оборону и быстро отступили. Через несколько часов немцы перегруппировали силы и неоднократно атаковали наши позиции с другого направления. Однако и на этот раз все их атаки были успешно отбиты нашими войсками. Всего в течение дня на этом участке сожжено и подбито 27 немецких танков и уничтожено не менее батальона гитлеровцев.

* * *

Партизанский отряд «Первомайский», действующий в Барановичской области, за последний месяц пустил под откос 19 вражеских железнодорожных эшелонов. В результате крушений разбито до 200 вагонов с войсками и военными грузами. Под обломками вагонов погибло много гитлеровцев. Кроме того, советские патриоты взорвали 8 немецких автомашин и разрушили 23 километра телефонно-телеграфной линии связи.

* * *

Захваченный в плен южнее Невеля командир 5 батареи 187 артполка 87 немецкой пехотной дивизии капитан Эрих Вилеталь рассказал: «Когда русские войска прорвали нашу оборону, я получил приказ об отходе на новый участок. Там я застал командира дивизии капитана Роста. Он сказал, что мы окружены. Где штаб дивизии, никто не знал. Офицеры говорили, что командир дивизии бросил все на произвол судьбы и исчез. Утром большая колонна, включая и обозы, сделала попытку выбраться из окружения по лесным дорогам. Однако в лесу мы встретили бегущих солдат разных полков. Они сообщили, что местность впереди уже занята русскими. Началась неописуемая паника. Солдаты группами и в одиночку бросились врассыпную. Каждый был предоставлен самому себе и думал только о своем спасении. Находившийся со мной лейтенант Дитрих сказал мне: «Я уже четыре года на войне, но такого беспорядка и такой растерянности еще не видел». После бесплодных блужданий по лесу я вместе с лейтенантом сдался в плен».

* * *

Ниже публикуется акт о зверствах немецко-фашистских мерзавцев в селе Разумовка, Запорожской области: «С первых же дней оккупации немецкие злодеи начали устанавливать в нашем селе проклятый «новый порядок». Гитлеровцы арестовали 200 мирных жителей, а затем их увели. До сих пор о судьбе арестованных ничего неизвестно. Гитлеровские палачи повесили Кондрата Сову и его 14-летнего сына Карпа Коваль, расстреляли Федота Коваль, Тимофея Ульянченко и многих других наших односельчан. Немецкие разбойники дочиста ограбили население. Перед отступлением гитлеровцы разрушили больницу и сожгли много колхозных построек».

Акт подписали жители села Разумовка: Ефросия Коваль, Николай Коваль, Мария Шевченко, Анна Костюченко.

Приговор Военного Трибунала—воля всего народа

Рабочие и служащие завода, где директором тов. Казанский, с глубоким удовлетворением встретили решение суда, приговорившего четырех бандитов к смертной казни.

—Три могущественные державы — Советский Союз, США и Великобритания, —говорит мастер Кулешов,—предупредили, что за зверства гитлеровцы будут судимы по законам того государства, на территории которого они совершали эти преступления. Харьковский процесс—начало осуществления этого важного решения. Можно не сомневаться, что недалек тот час, когда фашистские главари предстанут перед судом народов. Каждый день приносит нам радостные вести о том, что героическая Красная Армия успешно громит фашистские полчища. Мы поможем нашим воинам своим стахановским трудом в тылу.

* * *

На Октябрьской железной дороге в паровозном депо «Сталинские мастерские» оживленно обсуждался приговор Военного Трибунала по делу немецко-фашистских убийц. Водители локомотивов, кочегары, рабочие производственных цехов, инженеры, техники, служащие встретили сообщение о казни 4 мерзавцев единодушным одобрением.

—Закончившийся судебный процесс в Харькове еще раз показал всему миру звериную сущность германского фашизма, —заявил машинист Космачев. —Гитлеровцы разоблачены, как величайшие преступники, жестокость и изуверство которых затмило все, что ведомо было на земле о варварстве. Советское правосудие, настигшее сейчас четырех злодеев, беспощадно накажет всех, кто обагрил советскую землю кровью невинных жертв. Смерть немецким палачам! (ТАСС).

Обмен ратификационными грамотами договора о дружбе, взаимной помощи и послевоенном сотрудничестве между Союзом Советских Социалистических Республик и Чехословацкой Республикой

22 декабря в Москве в Кремле Народный Комиссар Иностранных Дел Союза ССР тов. В. М. Молотов и Чрезвычайный и Полномочный Посол Чехословацкой Республики г-н Зд. Фирлингер обменялись ратификационными грамотами Договора между Союзом Советских Социалистических Республик и Чехословацкой Республикой о дружбе, взаимной помощи и послевоенном сотрудничестве, подписанного в Москве 12 декабря с. г., ратифицированного Президиумом Верховного Совета Союза ССР и Президентом Чехословацкой Республики 20 декабря с. г.

При обмене ратификационными грамотами со стороны СССР присутствовали Заместитель Председателя Президиума Верховного Совета СССР тов. Н. Я. Наталевич, Заместитель Народного Комиссара Иностранных Дел тов. А. Е. Корнейчук, Посол СССР при Правительстве Чехословацкой Республики тов. В. З. Лебедев, член коллегии НКИД тов. А. П. Павлов и ответственные сотрудники Наркоминдела тов. В. А. Зорин и тов. Б. Ф. Подцероб.

Со стороны Чехословацкой Республики при обмене ратификационными грамотами присутствовали: Президент Чехословацкой Республики д-р Эд. Бенеш, Начальник Кабинета Президента г-н Я. Смутный, Начальник Информационной службы Чехословацкого Министерства Иностранных Дел г-н Я. Краус и генерал-лейтенант чехословацкой армии А. Нижборский.

От'езд из Москвы Президента Чехословацкой Республики г-на Эд. Бенеша

23 декабря из Москвы выехал Президент Чехословацкой Республики доктор Эдуард Бенеш в сопровождении Посла Чехословацкой Республики в СССР г-на Зд. Фирлингера, Начальника Кабинета Президента г-на Я. Смутного, Начальника Информационной Службы Чехословацкого Министерства Иностранных Дел г-на Я. Крауса, члена Чехословацкого Государственного Совета г-на Б. Врбенского, а также Заместителя Народного Комиссара Иностранных Дел тов. А. Е. Корнейчука и и. о. Заведующего Протокольным Отделом НКИД тов. Г. И. Фомина.

На вокзале г-на Эд. Бенеша и сопровождающих его лиц провожали: Заместитель Председателя Президиума Верховного Совета СССР тов. Н. Я. Наталевич, Народный Комиссар Иностранных Дел В. М. Молотов, Заместитель Народного Комиссара Иностранных Дел тов. С. А. Лозовский, Секретарь Президиума Верховного Совета СССР тов. А. Ф. Горкин, Заместитель Председателя Исполкома Московского Городского Совета тов. М. А. Яснов, Комендант г. Москвы генерал-майор К. Р. Синилов, Уполномоченный СНК СССР по формированию чехословацких воинских частей т. Г. С. Жуков, Заведующий Отделом Печати НКИД т. Б. Г. Пальгунов, Заведующий 4-м Европейским Отделом НКИД т. В. А. Зорин, Начальник Отдела Внешних Сношений НКО генерал-майор В. Н. Евстигнеев, капитан 1-го ранга, Герой Советского Союза Н. П. Египко, Председатель Всеславянского Комитета генерал-лейтенант А. С. Гундоров, Заместитель Председателя Всеславянского Комитета проф. З. Неедлы, Ответственный Секретарь Всеславянского Комитета тов. Б. С. Осьминин.

На вокзале присутствовали: Посол Ирана г-н М. Ахи, Посол Норвегии г-н Р. Андворд, Посол Китая г-н Фу Бин-чан, Посол Греции г-н А. Политис, Полномочный Представитель Французского Комитета Национального Освобождения г-н Р. Гарро, Начальник Чехословацкой Военной Миссии в СССР генерал Г. Пика, командующий чехословацкими частями в СССР генерал Я. Кратохвил, генерал-лейтенант чехословацкой армии А. Нижборский, генерал бригады Л. Свобода и члены Чехословацкого Посольства.

При проводах был выстроен почетный караул и были исполнены государственные гимны Чехословакии и Советского Союза. Вокзал был украшен чехословацкими и советскими флагами.

Заявление г-на Эд. Бенеша

За несколько минут до отбытия из Москвы Президент Чехословацкой Республики г-н Эд. Бенеш сделал перед микрофоном следующее заявление:

«Я буду всегда глубоко ценить тот факт, что в конце этой великой войны я мог приехать в Советский Союз и иметь с вашими политическими и военными деятелями политические беседы и от имени Чехословацкой Республики осуществить здесь заключение нашего Договора о дружбе и взаимной помощи, который будет для моей родины и для моего народа всегда одной из важнейших основ его будущей политики. Я был принят Маршалом Сталиным, Председателем Президиума Верховного Совета Калининым и Комиссаром Молотовым, равно как и членами вашей великой Красной Армии и, прежде всего, вашим советским народом везде, где я мог с ним соприкасаться, столь братски, столь сердечно, что я глубоко этим тронут. Это останется для меня доказательством того, насколько весь ваш народ своими чувствами с нашим народом и с нашей республикой. Благодарю вас за это и хочу вас заверить, что чувства мои и чувства моего народа не менее глубоки, не менее теплые и сердечные и навсегда таковыми останутся.

Да здравствует Советский Союз!

Да здравствует дружба и сотрудничество между Советским Союзом и Чехословацкой Республикой».

УКАЗ ПРЕЗИДИУМА ВЕРХОВНОГО СОВЕТА СССР

О награждении орденом Суворова 2-й степени генерала бригады Свобода Людвига Ивановича

За умелое и мужественное руководство боевыми операциями и за достигнутые в результате этих операций успехи в боях с немецко-фашистскими захватчиками, наградить **генерала** бригады **Свобода Людвига Ивановича** орденом **Суворова 2-й** степени.

Председатель Президиума Верховного Совета СССР М. КАЛИНИН.
Секретарь Президиума Верховного Совета СССР А. ГОРКИН.

Москва, Кремль. 21 декабря 1943 г.

Награждение орденами и медалями солдат и офицеров 1-ой отдельной ордена Суворова 2-ой степени чехословацкой бригады в СССР

За образцовое выполнение боевых заданий Командования на фронте борьбы с немецкими захватчиками и проявленные при этом доблесть и мужество, Указом Президиума Верховного Совета СССР от 21 декабря с. г. награждена группа воинов 1-й отдельной ордена Суворова 2-й степени чехословацкой бригады:

Орденом Ленина награждены подпоручик **Петрас С. В.**, надпоручик **Янко В. Б.**;

орденом Красного Знамени награждено 4 человека;

орденом Отечественной войны 1-й степени—6 человек;

орденом Отечественной войны 2-й степени — 16 человек;

орденом Красной Звезды—27 человек;

орденом Славы 3-й степени — 16 человек;

медалью «За отвагу»—31 человек;

медалью «За боевые заслуги»—36 человек. (ТАСС).

Сводка Наркомзема ДАССР

О ХОДЕ ПОД'ЕМА ЗЯБИ ПО КОЛХОЗАМ ДАССР НА 20 ДЕКАБРЯ 1943 года

Наименование районов	Поднято зяби (в проц. к плану)	Наименование районов	Поднято зяби (в проц. к плану)
Табасаранский	73	Акушинский	117
Сергокалинский	55	Гунибский	116
Кайтагский	32	Ахвахский	114
Махачкалинский	28	Кахибский	107
Буйнакский	19	Дахадаевский	104
Карабудахкентский	18	Докузпаринский	102
Касумкентский	14	Унцукульский	102
Казбековский	12	Кулинский	100
Дербент. (горзо)	9	Кураховский	100
Кумторкалинский	8	Гумбетовский	82
Хасавюртовский	6	Чародинский	71
Бабаюртовский	4	Левашинский	69
Дербентский	4	Тляротинский	34
Каякентский	—	Хунзахский	25
		Ботлихский	11
Итого по плоскостным районам:	15	Цумадинский	—
		Цунтинский	—
Рутульский	172	**Итого по горным районам:**	69
Ахтынский	154		
Агульский	128	**Всего по ДАССР:**	30
Хивский	128		
Лакский	119		

РЕМОНТ ТРАКТОРОВ ПРОВЕСТИ ПО-ВОЕННОМУ!

В КАЯКЕНТСКОЙ МТС БЕЗ ПЕРЕМЕН

В начале декабря бюро Обкома ВКП(б), обсуждая ход ремонта тракторов в республике, признало неудовлетворительным руководство ремонтом тракторов в Каякентской МТС. Бюро Обкома ВКП(б) предупредило директора МТС тов. Скоробогатова, что, если в ближайшее время не будут устранены серьезные недостатки в работе МТС, он будет снят с работы, исключен из рядов ВКП(б) и отдан под суд.

С тех пор прошло две недели, но положение с ремонтом тракторов не изменилось. Тов. Скоробогатов не сделал для себя никаких выводов из постановления бюро Обкома ВКП(б), не учел серьезного предупреждения.

Ремонтные работы в Каякентской МТС попрежнему не развернуты. В мастерской стоят в разобранном виде три трактора, поставленные на ремонт еще в ноябре. Давно миновали все сроки выпуска их из ремонта.

Всего 10 ремонтных рабочих и трактористов заняты на ремонте тракторов, но и им нечего делать. График ремонтных работ отсутствует, запасные части не заготовлены, кузнечные и электросварочные работы не организованы.

Электросварочный аппарат, необходимый при реставрации многих частей, был получен МТС еще в октябре, но по настоящее время валяется в одном из темных углов. О нем забыли.

МТС не имеет ни одного килограмма угля. Это произошло исключительно по вине руководителей станции. Ордер был получен еще в ноябре, но и по настоящее время уголь лежит на складе в Махач-Кала. В декабре собрались было получить уголь, но завхоз потерял счет и машина вернулась ни с чем. Из-за этого МТС не может производить кузнечных работ и начать ремонт прицепных сельскохозяйственных машин. А ведь помимо тракторов предстоит отремонтировать 23 комбайна, 18 сеялок, 34 плуга.

Коленчатые валы для тракторов, нуждающиеся в шлифовке, пролежали в МТС без движения все лето и отправлены на завод только на-днях.

В МТС создалось угрожающее положение с ремонтом тракторов, являющееся результатом безответственности руководителей МТС и, в первую очередь, тов. Скоробогатова.

Нетерпимо преступное отношение проявляет Скоробогатов к сохранению государственного имущества: 5 комбайнов, 7 хедеров, 2 молотилки и мелкий инвентарь, брошенные в открытом поле, никем не охраняются.

Что же сделал для организации быстрого ремонта тракторов Каякентский райком ВКП(б)? Ничего. Райком, правда, неоднократно отмечал недостатки в работе МТС, но не добился их устранения.

Бюро Обкома ВКП(б) потребовало от секретаря Каякентского райкома ВКП(б) тов. Амаева — глубже вникать в работу МТС, обеспечить оперативный контроль и действенную помощь ей. Это решение не выполнено.

Райком партии допустил полный развал партийно-массовой работы в МТС. Никто из работников станции не помнит, когда в последний раз состоялась лекция, беседа или читка газет. Даже сводки Совинформбюро для многих работников МТС остаются неизвестными. МТС получает небольшое количество газет, но они оседают в конторе, не доходят до тракторных бригад. В МТС нет ни одной газетной витрины, ни одной доски показателей.

Социалистическое соревнование не развернуто. Призыв коллектива Буйнакской МТС был зачитан на общем собрании, но никаких конкретных обязательств и дел в ответ на него не последовало.

Секретарь райкома ВКП(б) тов. Амаев не часто бывал в МТС, его посещения не дали никаких результатов. В МТС нет секретаря партийной организации. Еще в ноябре состоялось решение по этому вопросу, но оно осталось невыполненным.

Каякентская МТС имеет все возможности резко повысить темпы ремонта тракторов. Но она нуждается в оперативном боевом руководстве и повседневной помощи со стороны райкома ВКП(б).

Н. ЩЕГОЛЕВ.

Каякент. (Наш спец. корр.).

ДОСРОЧНО ЗАКОНЧИМ РЕМОНТ ТРАКТОРОВ

С первого дня Великой Отечественной войны трактористы нашей бригады стали работать, не покладая рук.

Годовой план тракторных работ мы выполнили досрочно. При задании 1.600 га в переводе на мягкую пахоту, поднято уже 1.673,5 га.

Один трактор «СТЗ-НАТИ» мы уже своими силами отремонтировали. Обсудив обращение трактористов Буйнакской МТС, обязуемся досрочно закончить ремонт остальных тракторов.

Н. МИРЗАБЕКОВ.
Пом. бригадира первой тракторной бригады Дербентской МТС.

Сводка Наркомзема ДАССР

О ХОДЕ РЕМОНТА ТРАКТОРОВ ПО МТС ДАССР НА 20 ДЕКАБРЯ 1943 г.

На каком месте	НАИМЕНОВАНИЕ МТС	Всего выпущено из капитального и текущего ремонта (в проц.)	На каком месте	НАИМЕНОВАНИЕ МТС	Всего выпущено из капитального и текущего ремонта (в проц.)
1.	Кайтагская (директор т. Казбеков, ст. механик т. Сережко)	200	8.	Новонадеждинская (директор т. Забитов, ст. механик т. Мясников).	66
2.	Буйнакская (директор т. Фаталиев, ст. механик т. Адильханов)	180	9.	Дербентская (директор т. Алиев, ст. механик т. Беззабава).	66
3.	Сергокалинская (директор т. Гидоев)	100	10.	Каякентская (директор т. Скоробогатов).	60
4.	Чирюртовская (директор тов. Эльяров, ст. механик т. Панарин).	100	11.	Махачкалинская (директор т. Гереев, ст. механик т. Данилин).	50
5.	Хасавюртовская (директор т. Алхазов, ст. механик т. Бабаев).	82	12.	Аксаевская (директор т. Левадный, ст. механик т. Шамалов).	50
6.	Касумкентская (директор т. Джабаров, ст. механик т. Ставицкий).	80	13.	Бабаюртовская (директор т. Ханкишиев, ст. механик т. Новиков).	38
7.	Манасская (директор т. Омаршаев, ст. механик т. Пайзуллаев).	71		Всего отремонтировано тракторов:	76

Выступление г-на Эд. Бенеша на пресс-конференции

22 декабря пребывающий в Москве Президент Чехословацкой Республики доктор Эдуард Бенеш принял представителей советской и иностранной печати. В заявлении представителям печати г-н Бенеш сказал:

«Я рассматриваю свою поездку в СССР, как с общей точки зрения, так и с точки зрения Чехословакии, как своего рода увенчание нашей борьбы за независимость Чехословакии. Весной этого года я с той же целью совершил поездку в США».

«Я особенно удовлетворен тем, что наши переговоры происходили на том этапе, когда единство и сотрудничество между союзниками достигли такой степени, при которой обеспечена победа, именно благодаря этому сотрудничеству и единству.

Вся политика правительства Чехословакии и политика, которую я лично проводил на протяжении 20 лет, была основана на том положении, что мир в Европе невозможен без сотрудничества великих держав с Советским Союзом. Я в высшей степени удовлетворен тем, что приехал в Москву после двух великих событий—конференций в Москве и Тегеране, на которых было достигнуто такое единство между союзниками, которое оправдывает всю политику, проводившуюся мною на протяжении 20 лет, и является гарантией победы и постоянного, и прочного мира и поможет предотвратить повторение мировой войны.

Я посетил Москву в 1935 году, после ратификации первого договора между Советским Союзом и Чехословакией. Теперь я снова здесь. Вполне естественно, мне хочется сравнить все, что я видел тогда, с тем, что я нашел здесь теперь. Восемь лет тому назад я был принят здесь как друг и уехал отсюда с наилучшими впечатлениями. Я убедился в том, что Советский Союз является сильным и могущественным государством. Я ознакомился с Красной Армией и с советской промышленностью. Мы уже тогда были союзниками; я был убежден в том, что Гитлер готовится к войне, в чем у меня не было ни малейшего сомнения, и что Советский Союз был хорошо подготовлен к обороне против агрессии. Пришла война, и весь мир увидел, как много сделал Советский Союз в этой войне, какие поражения он нанес германской армии, положив этим основу для уничтожения и полной катастрофы германской военной машины. Восемь лет тому назад я встретил здесь очень дружественный прием, и я могу сказать, что сейчас наши дружественные отношения значительно окрепли».

Г-н Бенеш сказал далее:

«Я крайне удовлетворен своей поездкой, оказанным мне приемом и переговорами, которые я вел с советскими руководителями.

Я встретил очень теплый прием со стороны советского народа—у всех тех, с кем я встречался в театре, на фабриках, на улицах и повсюду. Чрезвычайно отрадным является то обстоятельство, что советский народ знает очень много о Чехословакии и глубоко сочувствует ей. Он знает, что мы всегда вели борьбу против фашизма и всегда дружественно относились к Советскому Союзу. Все это чрезвычайно ободряет нас в этот трагический момент нашей истории и обещает много хорошего для Чехословакии и в послевоенной политике.

Со своей стороны я хочу заверить, что чехословацкий народ относится с восхищением к Красной Армии и к советскому народу».

«Мы, чехословаки, живем посредине, между Востоком и Западом, и являемся соседями Советского Союза. Есть и другие узы, которые связывают нас со славянскими народами, живущими в Советском Союзе. Я убежден в том, что в будущем это сотрудничество между Востоком и Западом будет еще крепче, чем раньше, когда оно встречало подчас большие трудности».

«Что касается политической стороны моей поездки,—продолжал д-р Бенеш, — то вы все уже знакомы с текстом советско-чехословацкого Договора. Он является звеном в общей системе безопасности и ни в какой степени не создаст затруднений для той общей системы, которая будет построена после войны Советским Союзом, Англией и Соединенными Штатами. Этот Договор имеет особое значение для трех славянских народов—поляков, чехословаков и украинцев, которые на протяжении ряда столетий испытывают угрозу со стороны германского империализма. Чехословакия находится в особенно опасном географическом положении. Мы первыми подвергаемся нападению и последними получаем освобождение. Мы участвуем в войне на год больше, чем другие державы, и закончим войну, очевидно, позднее, чем остальные. Поэтому наша система безопасности должна быть особенно прочной и далеко идущей. С этой точки зрения мы так сильно заинтересованы в будущей системе безопасности. Не случайно я всегда настаивал в Женеве на создании такой системы и обсуждал этот же вопрос во время своей последней поездки в США с Президентом Рузвельтом. Мы обсуждали меры предотвращения новой агрессии в будущем. Наши переговоры в Москве проходили в том же духе, по той же линии, что и переговоры между великими союзными державами в Москве и Тегеране. Мы искренне верим, что нам удастся обеспечить будущий мир и уверены также в том, что мы сумеем на этой основе привлечь к нашему соглашению и Польшу. Как Советский Союз, так и Чехословакия заинтересованы в том, чтобы Польша была сильной и независимой, чтобы она была демократической и полностью сотрудничала с нами.

В заключение я хочу еще раз подчеркнуть, что уезжаю отсюда с полной уверенностью в победе».

После этого заявления доктор Бенеш ответил на некоторые вопросы иностранных корреспондентов.

Вопрос: Обсуждался ли Вами с советскими руководителями вопрос о будущих границах Чехословакии?

Ответ: Этот вопрос обсуждался нами в самой общей форме, так как вопрос о границах будет решаться будущей мирной конференцией. Обсуждение этого вопроса нами основано было на том, что Советский Союз никогда не признавал Мюнхена и всего того, что произошло с Чехословакией после Мюнхена. Поэтому вопрос о Мюнхене не может играть никакой роли в взаимоотношениях между Советским Союзом и нами, в то время как с Англией нам пришлось этот вопрос обсуждать. Это особенно важно в связи с тем, что Мюнхен был направлен в некоторой степени против Советского Союза. Моя точка зрения в этом вопросе заключается в том, что мюнхенское соглашение было настолько несправедливым, что наша территория должна быть полностью восстановлена.

Вопрос: Обсуждали ли Вы вопрос об установлении непосредственного соседства между СССР и Чехословакией после войны?

Ответ: Этот вопрос затрагивает и другие нации, и поэтому я воздержусь от всякого заявления по этому поводу.

В отношении Германии мы полностью примем ту же политику, которую примут союзные великие державы. В этом вопросе наши взгляды не расходятся с ними.

Вопрос: Расчитываете ли Вы сделать что-нибудь для восстановления отношений между Советским Союзом и Польшей?

Ответ: Это очень деликатное дело и, хотя я поддерживаю прекрасные отношения с некоторыми своими друзьями в Польше, я не намерен вмешиваться в вопрос о взаимоотношениях между этими двумя государствами.

Я полагаю, что еще до окончания войны произойдет много важных событий и что будет иметь место дельнейшее сближение между нами, поляками и Советским Союзом. Это вопрос близкого будущего, но решение по этому вопросу нельзя навязывать. В этом заключается линия нашей политики на будущее.

Военные действия в Италии

ЛОНДОН, 22 декабря. (ТАСС). Как официально сообщается, на фронте английской 8-й армии продолжаются интенсивные бои. Войска союзников продвинулись вперед. На фронте американской 5-й армии, несмотря на упорное сопротивление противника, занято несколько высот и взяты пленные.

ЛОНДОН, 23 декабря. (ТАСС). Штаб войск союзников в Северной Африке сообщает, что на фронте английской 8-й армии враг вынужден отступать, продолжая вести ожесточенные бои. В центральном секторе индийские войска заметно продвинулись вперед. Атака врага в горах отбита. Французские войска, сражающиеся вместе с американской 5-й армией, продвинулись в горном секторе. В других местах военные действия ограничивались мелкими стычками, операциями патрулей и закреплением на занятых позициях.

ЛОНДОН, 23 декабря. (ТАСС). Алжирский корреспондент агентства Рейтер сообщает о том, что сейчас идут ожесточенные бои за северо-восточную часть Ортоны (на адриатическом побережье), которая еще находится в руках немцев.

Части американской 5-й армии заняли город Кавалло (в трех с половиной милях к северо-западу от Ванафро).

Польские круги в Америке о советско-польских отношениях

НЬЮ-ЙОРК, 17 декабря. (ТАСС). Руководитель лиги имени Костюшко Карчмаржик, выступая 12 декабря в Детройте на митинге, организованном «Мичиганским славянским конгрессом», заявил, что американские реакционеры воспользовались проблемой польских границ для распространения фашистской пропаганды в США через таких польских реакционеров, как Матушевский, и через польское посольство и польские консульства.

Известный польский профессор Чикагского университета Ланге поместил в детройтской газете «Глос людово» статью, в которой призывает польские демократические силы создать новое польское правительство.

Ланге заявил, что Московская конференция открыла возможности для восстановления советско-польских отношений, но только польская демократия может определять будущее польской нации. Польская демократия разделена на две основные группы: Союз польских патриотов в СССР и группу польских демократов в Англии и США. Ланге призывает обе эти группы об'единиться и избрать новое временное польское правительство. Новое польское правительство должно преследовать следующие цели: не допустить, чтобы реакционеры снова захватили власть в Польше, проводить программу польской народной партии, которая аналогична программе Союза польских патриотов, лойально сотрудничать с Красной Армией для освобождения Польши, координировать польскую политику с Тегеранской, Каирской и Московской декларациями, присоединиться к советско-чешскому союзу и разрешить споры о границах с СССР. «Одновременно с вступлением Красной Армии в Варшаву должно быть создано новое польское правительство. По крайней мере половина членов этого правительства должна быть из оставшихся в Польше во время германской оккупации».

Митинг американцев польского происхождения

НЬЮ-ЙОРК, 20 декабря. (ТАСС). Национальный Совет американо-советской дружбы организовал митинг, на котором присутствовало более 1.500 американцев польского происхождения. Участники митинга единогласно одобрили декларации Московской, Каирской и Тегеранской конференций, так как они ускоряют разгром гитлеризма и обеспечивают независимость Польши через коллективную безопасность. Резолюция митинга призывает американцев польского происхождения оказывать полную поддержку Рузвельту, приветствует создание польской армии в СССР, отмечая, что она явится основой прочной советско-польской дружбы.

НЬЮ-ЙОРК, 20 декабря. (ТАСС). Выступая на митинге, организованном Национальным Советом американо-советской дружбы 19 декабря в здании Нью-Йоркского муниципалитета, известный польский профессор Чикагского университета Ланге, католический священник, почетный председатель лиги имени Костюшко Орлеманский и председатель Американского славянского конгресса Кржицкий призывали к установлению дружественных отношений с Советским Союзом, как основы единства союзников и прочного мира после войны. Ораторы критиковали деятельность небольших групп польских реакционеров в Соединенных Штатах, проводящих антисоветскую пропаганду.

Переговоры представителей Броз-Тито с союзниками и с югославским правительством в Каире

ЛОНДОН, 20 декабря. (ТАСС). Агентство Рейтер сообщает: «Сегодня вечером в Каире официально об'явлено, что делегация от Тито находится в Каире и ведет переговоры с союзниками и с югославским королевским правительством».

ЛОНДОН, 21 декабря. (ТАСС). Агентство Рейтер передает из Каира, что здесь опубликована следующая официальная декларация:

«Недавно в Александрии состоялись переговоры между представителями партизанских сил Югославии и представителями сражающихся британских сил. Эти переговоры, которые велись на чисто военной основе, были связаны с проведением в жизнь политики правительства его величества, заключающейся в оказании всяческой военной поддержки всем силам, сопротивляющимся противнику в Югославии. Представители вооруженных сил Соединенных Штатов участвовали в этих переговорах, которые закончились полным соглашением по вопросу о деталях проведения указанной политики».

Итоги боевого года

★

Ш. УМАХАНОВ.
Секретарь Сергокалинского райкома ВКП(б).

★

Через несколько дней мы сорвем последний листок календаря 1943 года и вступим в новый — 1944 год. По традиции в эти оставшиеся дни мы подводим итоги прожитого боевого года, который ознаменован великими победами в битвах и труде.

В минувшем году колхозы Сергокалинского района добились больших производственных успехов. В трудных условиях военного времени, несмотря на уменьшение рабочей силы и снижение количества машин и живого тягла, они увеличили производство сельскохозяйственных продуктов для фронта и страны.

Борьба за высокий сталинский урожай началась с первых дней 1943 года. Еще зимой, когда поля были скованы морозами, колхозы занялись подготовкой к весеннему севу. Тогда были организованы и укомплектованы бригады и звенья, за которыми закрепили земельные участки, инвентарь и тягло. Заблаговременно каждая бригада и звено готовились к весенне-полевым работам. Они составляли планы-графики, очищали семена, ремонтировали инвентарь и сбрую. Зимой мы подготовили на специальных курсах 42 бригадиров по полеводству, 30 трактористов, а также большое количество протравщиков зерна, сеяльщиков, яровизаторов и других.

Весной, как только поля очистились от снега, колхозники вышли на сев. За плуг стали женщины, подростки и даже глубокие старики. Пахали и днем, и ночью, без огрехов, на глубину 20-25 сантиметров. Не допускали разрыва между пахотой и боронованием. Удобряли почву. Вместо 10 тысяч тонн вывезли на поля 12 тыс. тонн навоза. В сжатые агротехнические сроки (март-апрель) на 102 проц. был завершен весенний сев. Были посеяны новые культуры—сахарная свекла, клещевина и табак.

Самоотверженно трудились колхозники и колхозницы на весеннем севе. В колхозах нехватало тягла, это грозило срывом пахоты. Тогда женщины взялись лопатами перекопать поля и за короткий срок подняли 700 гектаров земли. Только в одном колхозе им. Сталина было вскопано 90 гектаров. Решив увеличить посевную площадь, колхозники проводили раскорчевку земли в кустарника. Сто гектаров было отвоевано у кустарников. Всю эту площадь колхозы обработали и засеяли.

Хорошее зерно, посеянное в мягкую, жирную от навоза землю, скоро дало дружные всходы. Зеленели, росли и развивались хлеба. Вместе с ними росли и их враги—сорняки, грозившие заглушить хлеба, лишить их влаги и солнца. С появлением всходов и до последнего дня уборки хлебов не прекращалась борьба с сорняками. Трижды были прополоты поля. Значительная площадь посевов была орошена.

Уборка урожая проведена в течение 25 дней, а в отдельных колхозах еще в более короткий срок, тогда как в 1942 году уборка продолжалась 45 дней. На уборке велась большая борьба с потерями. Был организован сбор колосков. Всего по району собрано 150 тонн колосков. Только один колхоз им. Дахадаева собрал 40 тонн колосков. С обмолотом хлебов колхозы управились в начале декабря, а прежде обмолот затягивался до февраля.

Героический, самоотверженный труд колхозников и колхозниц вознагражден богатым урожаем хлебов. Средняя урожайность зерновых по району составляет 8,75 центнеров—на 2,15 центнера больше прошлого года. Отдельные колхозы имеют еще более высокий урожай. В колхозе им. Дахадаева, по сравнению с прошлым годом, урожайность кукурузы возросла на 1.200 процентов, проса—на 437 проц., ячменя—на 470 проц., пшеницы—на 124 проц. Также в несколько раз выросла урожайность в колхозе им. Ленина и многих других. Прославилась высоким урожаем бригада коммуниста тов. Абдуллаева из колхоза им. Ленина. Бригада собрала с каждого гектара пшеницы—103 пуда, озимого ячменя — 120 пудов, кукурузы — 150 пудов. В этом же колхозе звено Закарьяевой собрало кукурузы по 250 пудов. Бригада Исаева из сельхозартели им. Дахадаева собрала на 324 центнера зерна больше, чем планировалось.

Собрав высокий урожай, колхозы в короткий срок, в течение месяца, расплатились с государством по всем видам поставок. Задание по обязательным поставкам зерна выполнено на 100,5 проц., по натуроплате—100 проц., по сдаче в фонд Красной Армии—на 101 проц.

В районе сейчас широко развернулась сдача хлеба в счет 1944 года и государственная закупка. Авансом в счет будущего года сдано 4.300 пудов зерна и продано государству 2.200 пудов. Колхоз им. Дахадаева (председатель тов. Агаев) авансом сдал 15 тонн и продал государству—11 тонн. Колхоз им. Ленина в счет 1944 года сдал 12 тонн хлеба и продал государству — 5 тонн. Продают кооперации излишки своего хлеба и колхозники. Так, председатель сельхозартели им. Ленина Газиханов, председатель колхоза им. Кирова Мирзамагомедов продали по 10 пудов хлеба каждый. Продавая излишки своего хлеба государству, колхозники тем выполняют свой патриотический долг перед Родиной.

Значительных успехов добились колхозы района и в области садоводства и виноградарства. Фруктов собрано почти в два раза больше, чем в 1942 году. Колхоз им. Ленина в 1942 году собрал 4.800 килограммов плодов, а в 1943 году —24 тысячи килограммов. Большая работа проведена по расширению садов и виноградников. Весной и осенью посажено 30 гектаров новых садов и высажено 18.000 виноградных лоз.

Успешно завершены осенние полевые работы. План пахоты выполнен на 116 проц. и озимого сева—на 124 проц. Сверх задания посеяно 750 гектаров. Колхозники деятельно готовятся к весеннему севу. Зяби поднято около 2-х тыс. гектаров. Полностью засыпаны семена кукурузы, проса, овса, заканчивается засыпка семян ячменя, картофеля, бобов, развернулся ремонт инвентаря. Уже отремонтированы 240 плугов, 183 бороны, 7 зерноочистительных машин, а также 862 арбы. На поля вывезено 290 тонн навоза.

Богатые доходы получили колхозы в текущем году. И колхозники хорошо заработали. Колхоз им. Дахадаева в прошлом году колхозникам выдал на трудодни всего 1 килограмм зерна, а в этом—5,5 килограмма хлеба и 6 рублей деньгами. Колхоз им. Жданова выдал 7,5 килограмма зерна на трудодень, им. Батырова—6 килограммов и 4 рубля денег, им. Ленина—5,7 килограмма и 2 рубля денег.

На славу потрудился и коллектив Сергокалинской МТС. За успешное выполнение весенних полевых работ, МТС премирована и ей вручено переходящее Красное знамя Наркомзема ДАССР. Вторую премию МТС получила за экономию 6 896 килограммов горючего. Годовой план тракторных работ станция перевыполнила по всем видам. Этих успехов станция добилась, благодаря хорошему состоянию машин, работе днем и ночью, применению агрегатирования. Лучшие трактористы—Омар Нурбагандов, Магомедов, Нурмагомедов, Магомед Гасанов, Курбанова — значительно перевыполнили свои задания, сберегли фронту и стране много горючего. На-днях МТС первой в республике завершила план ремонта тракторов четвертого квартала. Ремонт проводился в две смены, многие недостававшие детали реставрировались и изготавлялись в мастерских станции. Коллектив МТС сейчас успешно ведет ремонт прицепных машин и обещает встретить весну в полной боевой готовности.

Наши колхозы развивают все отрасли хозяйства. Наряду с полеводством и садоводством, мы имеем большие стада скота. Заботясь о животноводстве, колхозы полностью завершили подготовку к зимовке. Кормов заготовлено на 1.000 тонн больше потребного количества. Все корма подвезены к местам зимовья. Закончен ремонт кошар, конюшен, скотных дворов.

Колхозники проявляют большую заботу об укреплении мощи Красной Армии. На строительство танков, самолетов и вооружения колхозники собрали 1.575.145 рублей. В фонд теплых вещей фронтовикам передано: 3 тысячи овчин, 3 тысячи килограммов шерсти, 572 ватных телогрейки, брюк и свитров, 1.657 пар шерстяных носков и перчаток и более 61 тыс. рублей денег. На фронт отправлено 500 индивидуальных посылок. На подарки собрано 102 тыс. рублей денег, 40 голов разного скота и много продуктов.

Горячей любовью и заботой окружены семьи отважных защитников Родины. Семьям фронтовиков выдано: 20 тыс. рублей денег, 42 тонны зерна, 923 пары обуви, 7.295 кубометров дров и 4.454 центнера кормов для скота. Колхозы вспахали своим тяглом под индивидуальные огороды семьям фронтовиков 36 гектаров.

Все успехи, одержанные трудящимися Сергокалинского района в 1943 году, являются ярким примером жизненности колхозного строя и патриотизма колхозного крестьянства. Они стали возможны благодаря повседневному руководству партийной организации, благодаря образцовой работе сельских Советов, которые заняли достойное место в служении фронту.

Однако было бы непростительным успокаиваться на достигнутых результатах. Впереди—огромные задачи. Они намечены в историческом докладе товарища Сталина. Предстоят еще тяжелые битвы с врагом, пытающимся отсрочить час своей окончательной гибели. Наши колхозники и колхозницы дали клятву — неустанно двигать вперед все отрасли сельского хозяйства в новом 1944 году, увеличить урожай полей и садов, умножить стада скота, усилить помощь фронту для быстрейшей победы над немецко-фашистскими захватчиками.

Налеты авиации союзников

ЛОНДОН, 23 декабря. (ТАСС). Агентство Рейтер передает, что 22 декабря американские бомбардировщики совершили налет на Северо-Западную Германию. Уничтожено 38 немецких самолетов. 24 американских самолета не вернулись на базы.

22 декабря авиация союзников совершила налет на военные об'екты в Северной Франции.

Английское министерство авиации сообщает, что в ночь на 23 декабря самолеты английской бомбардировочной авиации атаковали об'екты в Северной Франции и Западной Германии.

Переворот в Боливии

ЛОНДОН, 20 декабря. (ТАСС). Как передает агентство Рейтер, 5 вооруженных лиц арестовали 19 декабря боливийского президента Пеньяранда, двух членов кабинета и ряд офицеров армии.

В другом сообщении указывается, что руководителем переворота является Пас Эстенсоро (бывший министр финансов).

Участниками переворота создано новое правительство, возглавляемое майором Хильберто Вильяроэль. Новое правительство опубликовало манифест, в котором указывается, что переворот является демократическим по своим целям.

Митинг литовцев в Нью-Йорке

НЬЮ-ЙОРК, 20 декабря. (ТАСС). Национальный совет демократических литовских организаций созвал митинг, на котором присутствовало 800 делегатов-литовцев, представляющих 180 литовских культурных и других организаций, насчитывающих 75 тысяч членов. Делегации вынесли резолюцию о полной поддержке решений Московской, Каирской и Тегеранской конференций.

Участники митинга послали Хэллу телеграмму, в которой призывают американское правительство не признавать представителей бывших фашистских режимов в Литве, Латвии и Эстонии, ибо делегаты «твердо убеждены, что такое мероприятие будет искренне одобрено всеми свободолюбивыми литовцами, латвийцами и эстонцами и явится шагом на пути к укреплению дружественных отношений между США и нашим доблестным союзником—СССР».

ИЗВЕЩЕНИЕ

24 декабря, в 7 часов вечера, в Городском лектории состоится платная лекция на тему: «Текущий момент Великой Отечественной войны».

Читает лектор Обкома ВКП(б) тов. Б. Д. Бомштейн.

Билеты продаются в канцелярии Дагпединститута, цена билета 1 руб.

Городской лекторий.

Зам. ответственного редактора А. ШМОНИН.

ОБ'ЯВЛЕНИЯ

Занятия на курсах иностранных языков при Наркомпросе ДАССР начались с 20 декабря 1943 г.

Подавшие заявления, должны явиться в Политпросветуправление Наркомпроса ДАССР для зачисления на курсы.

Прием заявлений продолжается. За справками обращаться в Наркомпрос ДАССР, Политпросветуправление, 2 этаж, комната № 18, телефон № 9-08 2 звонка.

Дирекция.

Дагестанская контора Заготзерно об'являет набор учащихся на курсы счетоводов, бухгалтеров и лаборантов

для работы на периферии. Курсанты обеспечиваются питанием и общежитием. Срок обучения счетоводов и бухгалтеров два месяца, лаборантов — один месяц.

За справками обращаться: ул. Маркова, № 20, отдел кадров.

ТРЕБУЮТСЯ:

Нефтепромыслу Махач-Кала — на постоянную работу нижеследующие работники: инженер-экономист, экономист по труду и кадрам, промысловые механики, секретарь-машинистка, статистики, слесаря, сварщики, рабочие-буровики, плотники, чернорабочие. Зарплата согласно штатного расписания. Жилплощадью обеспечиваются. Снабжение по группе нефтяников. Обращаться: гор. Махач-Кала, поселок нефтепромысла (быв. редукторный завод), контора промысла.

Махачкалинскому госпивзаводу — бухгалтер в подсобное хозяйство, опытный огородник, рабочие в парниковое хозяйство и подсобные рабочие.

Принятые на работу обеспечиваются питанием в столовой завода.

Издательству «Дагправда» — шофер. Обращаться: Пушкинская, 6.

1 января 1944 г. организуются 10-месячные курсы по подготовке учителей для начальной школы при Гунибском, Сергокалинском, Хасавюртовском, Дербентском педучилищах, Касумкентской и Хучнинской средних школах.

Курсы по подготовке учителей для НСШ и СШ при Буйнакском, Хасавюртовском педучилищах и в г. Махач-Кала.

На курсы учителей для начальных школ принимаются лица, окончившие 6-7 классов НСШ, на курсы учителей для НСШ — 9-10 классов средней школы.

Курсанты обеспечиваются общежитием, столовой и стипендией в размере 100 р. в месяц — начшколы, 140 р. — НСШ.

Заявление с документами об образовании, свидетельством о рождении и справкой о состоянии здоровья подавать на имя директоров названных педучилищ, а в г. Махач-Кала в Управление кадров.

Наркомпрос ДАССР.

Адрес редакции и издательства: Махач-Кала, Пушкинская, 6. Телефоны: зам. ответ. редактора и отдел партийной жизни — 1-05, ответ. секретаря — 8-04, общий — 3-22, отделов: промышленно-транспортного, военно-оборонного — 2-48, сельскохозяйственного — 7-83, писем и рабселькоров — 7-83 два звонка, выпускающего — 8-44, издательства — 1-87.

С—4836. Типография издательства «Дагестанская правда». Тираж 29.600.

НАУЧНАЯ БИБЛИОТЕКА [illegible] УНИВЕРСИТЕТЕ

Пролетарии всех стран, соединяйтесь!

ДАГЕСТАНСКАЯ ПРАВДА

№ 256 (6522)
СУББОТА
25
ДЕКАБРЯ
1943 г.
Цена 20 к.

Орган Дагестанского Обкома, Махачкалинского Горкома ВКП(б) и Верховного Совета ДАССР

Вчера войска 1-го ПРИБАЛТИЙСКОГО фронта, развивая стремительное наступление, штурмом овладели городом и крупной железнодорожной станцией—ГОРОДОК—важным опорным пунктом обороны немцев на ВИТЕБСКОМ направлении.

Честь и слава нашим доблестным войскам, освободившим ГОРОДОК от немецких захватчиков!

ПРИКАЗ

Верховного Главнокомандующего

Генералу армии БАГРАМЯНУ

Войска 1-го ПРИБАЛТИЙСКОГО фронта, развивая стремительное наступление, сегодня, 21 декабря, штурмом овладели городом и крупной железнодорожной станцией — ГОРОДОК — важным опорным пунктом обороны немцев на ВИТЕБСКОМ направлении.

В боях за овладение ГОРОДОК отличились войска генерал-лейтенанта ГАЛИЦКОГО, генерал-лейтенанта МАЛЫШЕВА, генерал-лейтенанта артиллерии ХЛЕБНИКОВА и генерал-лейтенанта артиллерии СЕМЕНОВА.

Особенно отличились:

5 Гвардейская Краснознаменная стрелковая дивизия генерал-майора СОЛДАТОВА, 26 Гвардейская Восточно-Сибирская стрелковая дивизия генерал-майора КОРЖЕНЕВСКОГО, 83 Гвардейская Краснознаменная стрелковая дивизия генерал-майора ВОРОБЬЕВА, 11 Гвардейская Краснознаменная стрелковая дивизия генерал-майора МАКСИМОВА, 10 Гвардейская танковая бригада полковника БУРЛЫГА, 545 минометный полк подполковника СМИРНОВА, 523 корпусной артиллерийский полк полковника ТОРОПОВА, 2 Гвардейская минометная дивизия генерал-майора артиллерии АПРЕЛКИНА, 17 истребительная противотанковая артиллерийская бригада полковника НЕЛЕПА, 488 пушечный артиллерийский полк полковника ШТУЛЬБЕРГА, 259 истребительная авиационная дивизия полковника КУРБАНОВА и 6 Гвардейский инженерный батальон майора ЕВГРАФОВА.

В ознаменование одержанной победы соединениям и частям, отличившимся в боях за освобождение ГОРОДОК, присвоить наименование «ГОРОДОКСКИХ».

Впредь эти соединения и части именовать:

5-я Гвардейская Краснознаменная Городокская стрелковая дивизия,

26-я Гвардейская Восточно-Сибирская Городокская стрелковая дивизия,

83-я Гвардейская Краснознаменная Городокская стрелковая дивизия,

11-я Гвардейская Краснознаменная Городокская стрелковая дивизия,

10-я Гвардейская Городокская танковая бригада,

545-й Городокский минометный полк,

523-й Городокский корпусной артиллерийский полк,

2-я Гвардейская Городокская минометная дивизия,

17-я Городокская истребительная противотанковая артиллерийская бригада,

488-й Городокский пушечный артиллерийский полк,

259-я Городокская истребительная авиационная дивизия,

6-й Гвардейский Городокский инженерный батальон.

Сегодня, 24 декабря, в 21 час столица нашей Родины МОСКВА от имени Родины салютует нашим доблестным войскам, освободившим ГОРОДОК, — двенадцатью артиллерийскими залпами из ста двадцати четырех орудий.

За отличные боевые действия ОБ'ЯВЛЯЮ БЛАГОДАРНОСТЬ всем руководимым Вами войскам, участвовавшим в боях за освобождение ГОРОДОК.

Вечная слава героям, павшим в борьбе за свободу и независимость нашей Родины!

Смерть немецким захватчикам!

Верховный Главнокомандующий
Маршал Советского Союза ***И. СТАЛИН.***

24 декабря 1943 года.

От Советского Информбюро

ОПЕРАТИВНАЯ СВОДКА ЗА 24 ДЕКАБРЯ

Войска 1-го Прибалтийского фронта, развивая стремительное наступление, 24 декабря, штурмом овладели городом и крупной железнодорожной станцией ГОРОДОК, а также заняли более 60 других населенных пунктов, среди них крупные населенные пункты МИШНЕВИЧИ, БЫВАЛИНО, БЕРЕЗОВКИ, БУБНЫ, СТРАНАДКИ, МАЛОЕ КАШО, СЫРОВНЯ, ВОЛКОВО, СИМАНЯТА.

В течение 24 декабря юго-западнее ЖЛОБИНА наши войска успешно отбивали атаки крупных сил пехоты и танков противника.

На других участках фронта — разведка и артиллерийско-минометная перестрелка.

В течение 23 декабря наши войска на всех фронтах подбили и уничтожили 69 немецких танков. В воздушных боях и огнем зенитной артиллерии сбито 13 самолетов противника.

* * *

Войска 1-го Прибалтийского фронта, разгромив противника южнее Невеля и развивая стремительное наступление, вышли к линии обороны немцев на подступах к городу и крупной железнодорожной станции Городок. Этот рубеж проходил по озеру Коша, рекам Горожанка и Пальминка и представлял собою густую сеть укреплений полевого типа. Немцы соорудили сплошные траншеи полного профиля. Многочисленные площадки для огневых средств, дзоты и блиндажи, прикрытые проволочными заграждениями и минными полями. В Городке и на подступах к нему противник сосредоточил свыше 40 артиллерийских и минометных батарей, в том числе несколько батарей шестиствольных минометов.

Наши пехотинцы и артиллеристы под покровом ночной темноты форсировали озеро Коша и реку Горожанка. Внезапными ударами советские бойцы очистили от противника ряд выгодных позиций северо-западнее Городка и закрепились на них. Одновременно наши части переправились через реку Пальминка и атаковали противника с северо-востока. Пытаясь отразить эти фланговые удары, немцы ослабили внимание к участку севернее Городка, чем не замедлили воспользоваться наши войска. Стремительным броском советские бойцы ворвались в северную часть города, а танкисты — на железнодорожную станцию. Тесня немцев со всех сторон, сегодня наши войска штурмом овладели важным опорным пунктом обороны немцев на Витебском направлении городом и железнодорожной станцией Городок. На железнодорожной станции и на улицах города подсчитано до 2.500 трупов немецких солдат и офицеров. Захвачены большие трофеи, среди которых 15 танков, 38 орудий, в том числе пять самоходных, 100 автомашин, много боеприпасов и другого военного имущества.

Продолжая наступление, наши войска освободили от немецко-фашистских захватчиков более 60 других населенных пунктов.

* * *

Юго-западнее Жлобина наши войска продолжали успешно отбивать атаки крупных сил противника. На одном участке немцы бросили в бой 3 полка пехоты, 80 танков и 10 бронемашин. Советские пехотинцы и артиллеристы отразили следовавшие одну за другой десять вражеских атак и произвели в рядах противника опустошающие потери. На поле боя осталось 1.200 вражеских трупов, сожжено и подбито 33 немецких танка и 4 бронемашины. На другом участке подразделения Н-ской части отбросили перешедшего в контратаку противника, уничтожив при этом до батальона гитлеровцев. Перед нашими позициями осталось 5 сожженных танков и 3 самоходных орудия противника.

* * *

Несколько партизанских отрядов, действующих в Житомирской области, в результате ожесточенных боев, выбили немцев из ряда населенных пунктов. Советские патриоты истребили свыше роты гитлеровцев и захватили трофеи. Группа партизан на-днях заминировала участок шоссейной дороги. На минах подорвались пять автомашин с немецкими солдатами.

* * *

Пленный командир бомбардировщика «Юнкерс-88» 6 отряда 2 группы 51 немецкой бомбардировочной эскадры фельдфебель Гуго Бартель рассказал: «Наша эскадра состоит из 4 групп. В каждой группе по 3 отряда. На Восточном фронте эскадра понесла чрезвычайно тяжелые потери. Несмотря на то, что мы уже много раз получали пополнение, сейчас в отрядах имеется всего по 2-3 самолета вместо 9. Особенно остро ощущается нехватка летных кадров. Недостаток авиации вынуждает немецкое командование непрерывно перебрасывать летчиков с одного участка фронта на другой. Так, например, вторая группа базировалась в Кировограде. Вдруг нас с лихорадочной поспешностью отправили на юг, а в начале декабря мы были переброшены на аэродром в село Калиновка. На-днях мой самолет был подбит, и я оказался в плену у русских».

* * *

Немецко-фашистские мерзавцы замучили насмерть и расстреляли несколько тысяч мирных жителей Хойникского района, Полесской области. Только в поселке Хойники гитлеровцы расстреляли свыше 500 советских граждан, главным образом стариков, женщин и детей. Немцы особенно охотились за представителями белорусской интеллигенции. От рук фашистских палачей погибло много учителей, работников культуры и советских служащих. Немцы зверски убили учительницу Любу Дороховскую и Марию Чекан, учителя Наляговича, инженера Кравченко, художника Пашкевича, служащих Соколову, Сопович, Кулаковскую, Подкопаева и других. Немцы подвергли диким и нечеловеческим пыткам многих ни в чем неповинных жителей.

Присвоение звания Героя Советского Союза офицерскому и сержантскому составу Красной Армии

За успешное форсирование реки Днепр и проявленные при этом отвагу и геройство Указом Президиума Верховного Совета СССР от 20 декабря 1943 г. группе офицерского и сержантского состава присвоено **звание Героя Советского Союза** с вручением ордена **Ленина** и медали **«Золотая Звезда».**

Всего звание Героя Советского Союза присвоено 109 офицерам и сержантам. (ТАСС).

Последние известия

Действия авиации союзников

Подробности налета английских бомбардировщиков на Берлин

ЛОНДОН, 24 декабря. (ТАСС). Английское министерство информации передает, что во время сегодняшнего налета английских бомбардировщиков на Берлин было сброшено свыше 1.000 тонн бомб. В городе возникли большие пожары.

ЛОНДОН, 24 декабря. (ТАСС). Как передает агентство Рейтер, примерно полтора миллиона из четырех миллионов жителей Берлина остались в результате воздушных налетов союзников без крова. По тем же сведениям, город разрушен на 60 процентов.

Крупный налот американской авиации на район Па-де-Кале

ЛОНДОН, 24 декабря. (ТАСС). Как сообщает английское министерство информации, свыше 1.300 американских самолетов предприняло 24 декабря налет на специальные военные сооружения в районе Па-де-Кале. Это самое большое количество американских самолетов, когда-либо участвовавших в одном налете.

— ⊙ —

Назначения в составе Верховного командования союзников

ЛОНДОН, 24 декабря. (ТАСС). Как передает агентство Рейтер, сегодня вечером в Лондоне опубликовано следующее правительственное сообщение:

«От имени правительства Его Величества сообщается о следующих назначениях, которые являются результатом переговоров между президентом Соединенных Штатов и премьер-министром Англии: Верховным союзным главнокомандующим английскими и американскими экспедиционными войсками, организующимися в Соединенном Королевстве для освобождения Европы, назначается генерал Эйзенхауэр. Верховным союзным главнокомандующим на средиземноморском театре назначается генерал Генри Мэйтланд Вильсон. Главнокомандующим союзными армиями в Италии назначается генерал Гарольд Александер. Главнокомандующим английской армейской группой, находящейся под верховным командованием генерала Эйзенхауэра, назначается генерал Бернар Монтгомери. Командующим американской стратегической бомбардировочной авиацией, оперирующей против Германии, назначается генерал Карл Спаатс. Ряд других назначений в составе командования, вытекающих из вышеизложенного, будет опубликован позже».

— ⊙ —

К событиям в Боливии

НЬЮ-ЙОРК, 24 декабря. (ТАСС). Государственный секретарь США Хэлл выразил серьезное подозрение в отношении характера нового боливийского правительства. Хэлл заявил, что «соображения безопасности Западного полушария и военные усилия Об'единенных наций должны иметь первостепенное значение при рассмотрении любого вопроса такого характера или ему подобного. При таком рассмотрении встает вопрос о том, сыграло ли какую-либо роль в свержении боливийского правительства внешнее влияние, враждебное делу союзников».

Государственный департамент не получил сведений о том, что новое правительство признано какой-либо страной.

НЬЮ-ЙОРК, 24 декабря. (ТАСС). Как передает агентство Юнайтед пресс, прибывший в Сант-Яго (Чили) свергнутый боливийский президент Пеньяранда заявил представителям печати, что происшедший в Боливии переворот был «вдохновлен и осуществлен нацистскими элементами».

ОБРАЩЕНИЕ

актива работников местной промышленности города Москвы ко всем рабочим, инженерно-техническим работникам и служащим местной промышленности СССР

Высокая оценка самоотверженного труда советских людей в тылу, данная товарищем Сталиным в историческом докладе на торжественном заседании Московского Совета 6 ноября 1943 года, — пишут авторы обращения, — вдохновила трудящихся нашей Родины на новые трудовые подвиги, на новый под'ем социалистического соревнования за дальнейшее увеличение продукции для фронта и страны.

Красная Армия при поддержке всего советского народа в героических сражениях добилась перелома в ходе Отечественной войны в пользу нашей страны. Близится час разгрома немецко-фашистских захватчиков, но, чтобы окончательно завоевать победу, необходимы новое напряжение сил и самоотверженная работа всего советского народа.

Работники местной промышленности Советского Союза имеют все возможности для непрерывного увеличения производства вооружения, боеприпасов, снаряжения для Красной Армии и товаров широкого потребления для тружеников тыла.

Местная промышленность города Москвы в результате широко развернувшегося социалистического соревнования добилась значительных успехов, план 1943 года выполнен досрочно—30 ноября—на 15 дней раньше принятых социалистических обязательств. За 11 месяцев 1943 года выпущено валовой продукции на 44,8 процента больше соответствующего периода 1942 года, а производство товаров широкого потребления увеличилось почти в два раза.

Но мы не должны успокаиваться на достигнутом, наша задача—обеспечить мобилизацию всех производственных резервов, каждого предприятия для всемерного увеличения выпуска продукции.

Собрание актива рабочих, инженеров, техников и служащих местной промышленности Москвы принимает на себя следующие социалистические обязательства:

1. Выполнить план 1943 года всеми трестами местной промышленности и выпустить до конца года сверх установленного плана продукции на 150 миллионов рублей, в том числе товаров широкого потребления—на 90 миллионов рублей.

2. Обеспечить выполнение плана первого квартала 1944 года по производству боеприпасов, вооружения, снаряжения для Красной Армии и предметов широкого потребления для населения в установленной номенклатуре.

3. Решительно улучшить качество выпускаемой продукции для фронта и изделий широкого потребления для населения, особенно обуви, одежды, тканей, трикотажа, кожи и металлических изделий.

4. Увеличить об'ем производства товаров широкого потребления в первом квартале 1944 года, по сравнению с 4 кварталом 1943 года, на 6 процентов или на 16 миллионов рублей, в том числе, на 10 миллионов рублей к 26-й годовщине Красной Армии.

5. Перевыполнить план повышения производительности труда в первом квартале 1944 года на 5 процентов.

6. Добиться перевыполнения плана производства первого квартала 1944 года с наличной рабочей силой за счет улучшения организации труда, внедрения более совершенной технологии и поточных методов производства. Обеспечить повышение квалификации не менее 10 процентов всех занятых рабочих в местной промышленности через стахановские школы, индивидуальное и бригадное обучение.

7. Увеличить в первом квартале 1944 года, по сравнению с 4 кварталом 1943 г., об'ем работ по ремонту обуви, одежды, предметов домашнего обихода населения на 10 процентов.

8. В целях увеличения выпуска товаров широкого потребления всемерно расширить производство собственного сырья, для чего в первом квартале 1944 года, по сравнению с 4 кварталом 1943 года, увеличить производство пряжи на 15 процентов, кожи—на 10 процентов, тканей—на 12 процентов и ваты—на 10 процентов. Закончить в первом квартале 1944 года организацию кожевенных предприятий с выпуском верхних кожтоваров — 20 миллионов дециметров и нижних кожтоваров — 200 тонн в год.

9. Досрочно выполнить государственный план первого квартала 1944 года по производству запасных частей к тракторам и сельхозмашинам по всей установленной номенклатуре.

10. Для обслуживания подсобных хозяйств местной промышленности города Москвы не позднее 1 февраля 1944 года организовать завод по ремонту автомашин и тракторов. К началу весеннего сева обеспечить сельскохозяйственные сырьевые базы и подсобные хозяйства тягловой силой, сельскохозяйственным инвентарем, семенами и удобрением.

11. В целях оказания помощи в восстановлении предприятий местной промышленности, разрушенных немецкими захватчиками, взять шефство над местной промышленностью Ростовской области. Оказать помощь оборудованием, инструментом, материалом и направить специалистов для помощи в восстановлении предприятий.

—Мы обращаемся к вам с призывом, —заканчивают свое письмо москвичи, —еще шире развернуть Всесоюзное социалистическое соревнование за досрочное выполнение плана первого квартала 1944 года, за всемерное увеличение выпуска высококачественной продукции для Красной Армии и тыла, за улучшение бытового обслуживания трудящихся.

Поможем быстрее восстановить предприятия местной промышленности в областях и районах, освобожденных от немецкой оккупации. Направим в эти районы больше оборудования, инструмента и материалов, пошлем специалистов для организации различных предприятий и производств. Больше инициативы в создании собственной сырьевой базы и в использовании местных сырьевых резервов, применении различных заменителей полноценного сырья и использовании промышленных отходов для увеличения выпуска товаров широкого потребления.

Вручение орденов и медалей СССР офицерам и солдатам 1-ой отдельной ордена Суворова 2-ой степени чехословацкой бригады в СССР

23 декабря Заместитель Председателя Президиума Верховного Совета СССР и Председатель Президиума Верховного Совета Белорусской ССР тов. Н. Я. Наталевич вручил в Кремле ордена и медали СССР офицерам и солдатам 1-й отдельной ордена Суворова 2-й степени чехословацкой бригады в СССР.

От имени награжденных выступил генерал бригады Г. И. Пика. Он выразил самую горячую благодарность за особенную честь, которая оказана чехословацким офицерам и солдатам присвоением высоких наград. —Высокая оценка боевых действий 1-й чехословацкой отдельной бригады на советском фронте, выразившаяся в присвоении высоких боевых отличий, будет для нас не только стимулом для дальнейшего нового напряжения всех наших сил на поле боя, но будет также могучей моральной поддержкой для всего чехословацкого народа на родине в его несокрушимом отпоре и в решительном открытом бою против гитлеровских поработителей. И я крепко верю, что весь чехословацкий народ примет, по примеру советских и наших героев участие в окончательном разгроме грабительских гитлеровских армий.

Мы, чехословацкие воины в Советском Союзе, хорошо сознаем, что мы — лишь маленькая частица в настоящем гигантском бою права против гитлеровского насилия. Но смею вас уверить, что наше желание—отдать все свои силы в этом бою за восстановление справедливости и тем самым за освобождение чехословацкого народа. Мы не пощадим ни крови, ни самой жизни, так как убеждены, что нашей борьбой мы уничтожаем не только ненавистных зверских гитлеровских захватчиков, что победой вновь достигнем свободы, но что мы своим трудом подготовляем лучшее и безопасное будущее Чехословацкой Республике, что строим мощное крепкое здание верной дружбы между чехословацким и советским народами.

Глубокой и долговечной основой этого здания братства является наша принадлежность к славянской семье, главным опорным столбом—только что заключенный союзный Договор, кирпичами—наши народы и цементом, связывающим их, — кровь наших воинов вместе с пролитой кровью храбрых советских воинов на поле брани.

Мы благодарны Верховному Главнокомандующему победоносной Красной Армии Маршалу Советского Союза И. В. Сталину за то, что он доверил 1-й чехословацкой отдельной бригаде сражаться бок о бок с героической Красной Армией и тем дал нам возможность быть участниками сияющей славы ее побед.

—Советские ордена, полученные нами, —заканчивает свое выступление генерал бригады Г. И. Пика, — будут не только нашей воинской гордостью, но будут также гордостью всего чехословацкого народа!

Присутствующие покрывают последние слова генерала дружными аплодисментами.

Тов. Н. Я. Наталевич обратился к награжденным с краткой речью.

—Солдаты и офицеры 1-й отдельной ордена Суворова 2-й степени чехословацкой бригады в СССР рука об руку с частями Красной Армии героически сражаются против нашего общего врага—разбойничьего немецкого фашизма, приближая тем самым для обоих наших народов желанный час победы над врагом.

Договор о дружбе, заключенный между Советским Союзом и Чехословацкой Республикой, имеет большое значение как во время войны—для дела скорейшего разгрома нашего общего врага, так и после войны—для дела экономического и культурного процветания наших народов.

На поле брани в совместной борьбе с частями Красной Армии против немецких захватчиков, кровью своих солдат и офицеров 1-я отдельная ордена Суворова чехословацкая бригада скрепила дружбу наших народов на долгие времена.

Наше правительство, Верховное Командование Красной Армии высоко ценят героизм и мужество солдат и офицеров славной чехословацкой бригады в боях против немецких захватчиков. Достойнейшие из воинов бригады отмечены орденами Советского Союза.

Поздравляю вас с высокой наградой и желаю вам многих боевых успехов на общем фронте борьбы против немецких захватчиков. (ТАСС).

УКАЗ
ПРЕЗИДИУМА ВЕРХОВНОГО СОВЕТА СССР

О присвоении звания Героя Советского Союза офицерам 1-й отдельной ордена Суворова 2-й степени чехословацкой бригады в СССР

За образцовое выполнение боевых заданий Командования на фронте борьбы с немецкими захватчиками и проявленные при этом отвагу и геройство присвоить звание **Героя Советского Союза** с вручением ордена **Ленина** и медали **«Золотая Звезда»:**

1. Подпоручику **Буршик** Иосифу Иосифовичу.
2. Поручику **Сохор** Антонину Антоновичу.
3. Подпоручику **Тесаржик** Рихарду Ярославовичу.

Председатель Президиума Верховного Совета СССР М. КАЛИНИН.
Секретарь Президиума Верховного Совета СССР А. ГОРКИН.
Москва, Кремль. 21 декабря 1943 г.

Юго-западнее Жлобина

БЕЛОРУССКИЙ ФРОНТ, 24 декабря. (Спец. корр. ТАСС). Несколько дней назад немецкие части, расположенные юго-западнее города Жлобин, предприняли ожесточенные атаки против наших войск. Противник сосредоточил здесь крупные силы танков и пехоты. В происходящих боях с немецкой стороны участвуют несколько пехотных и 3 танковых дивизии.

Создав мощный танковый кулак и подтянув крупную группировку артиллерии, немцы начали атаки одновременно в двух направлениях — с севера и с юга. Наши части встретили вражеские атаки сосредоточенным огнем артиллерийских батарей и в первые же часы боя нанесли противнику тяжелые потери.

В 7 часов утра в предрассветном тумане боевое охранение лейтенанта Черняк увидело немецкие танки, которые мчались, не стреляя, рассчитывая, видимо, на внезапность удара.

Над заснеженным полем — тишина. Вражеские танкисты, еще, очевидно, уверены, что их удар будет неожиданным. Но уже направлены на них жерла орудий и дула бронебоек. И когда до танков остается не более 300 метров, по команде лейтенанта Черняк боевое охранение открывает огонь. От первых же выстрелов загорается один танк, остальные сразу же нарушают строй и расползаются в стороны.

Вслед за первой последовали столь же безуспешные вторая и третья атаки.

Бои юго-западнее Жлобина продолжаются. Противник несет большие потери в живой силе и технике.

— ⊙ —

Налет на дальнобойные батареи врага

ЛЕНИНГРАДСКИЙ ФРОНТ, 24 декабря. (Спец. корр. ТАСС). Ночью гитлеровцы открыли огонь по жилым кварталам Ленинграда. Летчики-ночники из подразделения капитана Померанцева получили приказ вылететь на подавление немецкой дальнобойной артиллерии.

В воздух поднялся экипаж младшего лейтенанта Галушкина. Погода не благоприятствовала полету, стлался туман, дул порывистый ветер. Но летчики приложили все умение, чтобы пробиться к цели. Вскоре штурман Гопак обнаружил стреляющее орудие и сбросил на него бомбы. Немецкие прожектористы пытались поймать самолет в свои лучи, били фашистские зенитки. Но экипаж Галушкина, умело маневрируя, ушел из зоны огня. Батарея, на которую он обрушил бомбы, больше не стреляла.

Вслед за самолетом Галушкина вылетели на выполнение боевого задания экипажи младших лейтенантов Ножкина, Булгакова и другие. Они подавили батареи противника в других районах. Летчики этой группы уничтожили 2 вражеских тяжелых орудия и подавили огонь нескольких зенитных и минометных точек. Экипажи старших лейтенантов Новикова, Мацолевича, Миронова и младшего лейтенанта Фурсова в глубине обороны противника обнаружили и атаковали колонну немецких автомашин, уничтожив 8 грузовиков.

Предприятия, выполнившие годовой план

Коллектив Буйнакского кожкомбината—директор тов. **Якубов** — выполнил годовой план за 11 месяцев и дал сверхплановой продукции на 480.800 рублей.

* * *

Дербентский горпищепромкомбинат—директор тов. **Фазиев**—выполнил годовую программу в неизменных ценах на 142,5 процента.

* * *

Группа туралинских рыбозаводов — директор тов. **Алибеков** — выполнила досрочно годовой план и дала дополнительно 36.864 килограмма рыбы.

— ⊙ —

Передовая сельхозартель

Колхоз имени Сталина (сел. Кака Шура, Карабудахкентского района) образцово выполняет свои обязательства перед государством. Закончив план зернопоставок, колхоз уже сдал 10 тонн хлеба в счет поставок 1944 года.

Эта сельхозартель является передовой и по другим отраслям хозяйства. Уже выполнен план развития животноводства. Количество крупного рогатого скота в этом году увеличилось на 110 голов, больше чем в два раза.

Успешно идет под'ем зяби, вспахано более 160 гектаров. На поля вывозится большое количество удобрений.

За решительный под'ем садоводства Дагестана

★

А. ДАНИЯЛОВ.

Председатель Совнаркома Дагестанской АССР

★

Плодоводство в Дагестане является одной из основных отраслей сельского хозяйства. В целом ряде горных и предгорных районов республики, благодаря теплому, мягкому климату и возможности искусственного орошения, плодоводство стало господствующей отраслью сельскохозяйственного производства. Здесь оно представлено наиболее ценными местными и европейскими видами и сортами. Дагестанские персики и абрикосы, черешни и сливы, яблоки и груши исстари славились своим качеством, являясь сырьем для консервной промышленности республики и предметом вывоза в свежем виде в промышленные центры Союза.

По об'ему валовой продукции плодоводство у нас еще до войны занимало одно из ведущих мест в Союзе. В условиях же Отечественной войны, когда страна, при возросших потребностях, временно потеряла такие районы плодоводства, как Крым, значение плодоводства в Дагестане еще более увеличивается.

Совнарком Союза ССР и Центральный Комитет нашей партии в своем постановлении от 8 сентября 1943 года «О мероприятиях по укреплению колхозов горных районов Дагестанской АССР», подчеркивая значение садоводства, обязали Совнарком ДАССР и Обком ВКП(б) наряду с животноводством особо обратить внимание на под'ем садоводства.

Это указание вытекает еще из того, что последние два года не только приостановился дальнейший рост площадей под плодовыми насаждениями, но и резко ухудшился уход за ними. В результате ослабления агротехнических мероприятий и борьбы с вредителями в садах, распространения болезней заметно снизились урожайность, валовой сбор плодов.

Осуществляя указание Совнаркома СССР и ЦК ВКП(б) и исходя из положительного опыта проделанной весной текущего года работы, Совнарком ДАССР и Обком ВКП(б) решили с 15 октября 1943 г. провести месячник массовой посадки плодовых, виноградных и декоративных саженцев, а также осуществить в осенне-зимний период целый ряд агротехнических мероприятий по уходу за насаждениями, почвой, по борьбе с сельскохозяйственными вредителями и болезнями в существующих садах и виноградниках.

Месячник закончился, подведены итоги работ, произведенных за полтора месяца. В посадке новых саженцев, в приведении существующих садов в порядок, в ремонте их участвовали десятки тысяч колхозников, рабочих и других слоев населения. Посажены сотни тысяч плодовых и виноградных саженцев и ягодника.

План посадки плодовых саженцев в целом по республике выполнен на 157,7 проц., тутовых и виноградных —на 100 проц., по ягодникам, к посадке которых наша республика текущей осенью впервые приступила в столь относительно большом об'еме, — на 63 процента.

В садах колхозов и совхозов обрезано плодовых деревьев на площади 1.530 гектаров, окопано приствольных кругов у полмиллиона деревьев, вспахано междурядий на площади 1.105 гектаров, проведено мероприятий по борьбе с сельскохозяйственными вредителями и болезнями садов на площади 1.283 гектара, полито садов 4.173 гектара и т. д.

За достигнутые успехи в деле проведения мероприятий по под'ему садоводства и виноградарства переходящее Красное знамя Совнаркома ДАССР и Обкома ВКП(б) и первая премия в размере 10.000 рублей присуждены Буйнакскому району (председатель районной комиссии по проведению месячника—секретарь райкома ВКП(б) т. Магомедов, председатель исполкома райсовета депутатов трудящихся т. Шихсаидов). Этот район план посадки плодовых деревьев стандартных пород и сортов выполнил на 131,7 проц., ягодников, тутовников и виноградников—на 100 проц. Хорошо обработаны существующие сады и проведена их инвентаризация.

Вторая денежная премия в сумме 7.000 рублей присуждена Гунибскому району (председатель комиссии—секретарь райкома ВКП(б) т. Даниялов, председатель исполкома райсовета депутатов трудящихся тов. Рамазанов).

Третью премию в сумме 5.000 руб. завоевал Левашинский район (председатель комиссии—секретарь райкома ВКП(б) тов. Магомедов).

С хорошими итогами завершили месячник Хунзахский, Касумкентский, Унцукульский, Ахтынский, Карабудахкентский, Табасаранский и Хивский районы.

При проведении месячника отличились многие председатели колхозов, бригадиры, колхозники и колхозницы, рабочие совхозов, специалисты сельского хозяйства. Лучшие из них представляются к награждению Почетными грамотами Верховного Совета ДАССР, значками «Отличник социалистического сельского хозяйства», «Отличник социалистического соревнования Наркомпищепрома СССР» и денежными премиями.

Образцы примерной работы показали: т. Амирханов Навруз—председатель колхоза им. Тельмана, Табасаранского района, т. Халилов, — садовод колхоза им. Дахадаева, сел. В. Казанище, Буйнакского района, тов. Азизов—садовод колхоза им. Ленина, Хасавюртовского района, тов. Нурмагомедова Патимат — бригадир колхоза им. Сталина, Унцукульского района, тов. Бегали Е. Е.—агроном, заведующая плодовым питомником колхоза «Маарлов», тов. Чураев Гаджи Кадыр—главный агроном Ахтынского райзо и другие.

При успешном проведении месячника садоводства в целом по республике и при образцовой работе перечисленных выше районов мы имеем еще ряд районов и колхозов, где о садах не проявляется заботы и внимания. К таким районам относятся Каякентский, Казбековский, Дербентский, Кайтагский и Сергокалинский, которые не выполнили постановления СНК ДАССР и Обкома ВКП(б) о под'еме садоводства и виноградарства.

Тревожным является то положение, что особо неудовлетворительно провел месячник ряд специализированных колхозов Дербента, где доход от виноградников и садов является почти единственным источником материального благосостояния колхозников, а также большинство колхозов Кайтагского и отдельные колхозы Хасавюртовского районов, в которых доходы от этих отраслей сельского хозяйства занимают значительное место в общих их доходах. Здесь в последние годы по-существу перестали заниматься садами и виноградниками.

Вот яркий пример антигосударственного, антиколхозного отношения к садоводству. В колхозе им. Орджоникидзе, Хасавюртовского района, имеется 160 гектаров ценных черешневых насаждений. Сад обезличен, людей из садовых бригад перебрасывают на другие работы. Сезонные работы по уходу за почвой и деревьями не проводятся. И неудивительно, что в междурядьях сада сплошные сорняки, что деревья заражены вредителями, болеют, отмирают. Такая же картина в саду колхоза «Агач-Ара», этого же района, в садовом массиве колхоза им. Сталина, Кайтагского района (сел. Маджалис), раскинувшемся на площади 450 гектаров, в садах и виноградниках колхоза «Красный Кайтаг», того же района, и в специализированных виноградных колхозах Дербента.

Из сказанного видно, что в период месячника по садоводству работа по осенне-зимней обработке садов полностью не завершена. Отстающим районам и колхозам необходимо максимально использовать благоприятную погоду и наверстать упущенное. Нужно помнить, что посадкой новых садов забота о садоводстве и виноградарстве не ограничивается. Имеющиеся насаждения требуют к себе не меньшего внимания.

За каждым фруктовым деревом и кустом винограда должны быть установлены тщательный уход и наблюдение. Уход за ними не представляет особых трудностей: надо во-время удалять засохшие или больные ветви, постоянно содержать землю междурядий и приствольных кругов в рыхлом состоянии, систематически производить подкормку, полив, оберегать сады и виноградники от сельскохозяйственных вредителей и болезней.

Именно, благодаря точному соблюдению этих простейших правил, передовые колхозы добиваются высоких урожаев. В наших условиях легко можно собрать 75-85 центнеров плодов с гектара вместо 15-20 центнеров, ныне собираемых. Урожай винограда может быть удвоен. Для того, чтобы использовать эти богатейшие возможности в повышении урожайности требуется соблюдение самых несложных агротехнических правил, что доступно каждому колхозу при любовном отношении к садам. Поэтому быстрейшее завершение осенне-зимней обработки садов и виноградников в отстающих районах и колхозах является очередной нашей задачей.

Наряду с организацией образцового ухода за садами необходимо обеспечить максимальное расширение закладки плодовых питомников. От решения этой задачи зависит своевременный ремонт существующих садовых площадей и дальнейшее их расширение. О том, насколько эта необходимость назрела, ясно из того факта, что уже текущей осенью питомники Дагестана не могли удовлетворить спроса на посадочный материал. И спрос будет возрастать не только из-за осуществления намеченных нами мероприятий по дальнейшему развитию садоводства, но и в связи с необходимостью обеспечить посадочным материалом освобожденные районы нашей страны, помочь которым—дело чести советских патриотов.

Однако, до сих пор питомники у нас недооценивались. Особенно неудовлетворительно обстоит у нас дело с развитием питомников в колхозах. Унцукульский, Касумкентский и Сергокалинский районы не выполнили правительственного задания.

Указанным районам, а также районам, которые приступили к закладке питомников, надо взять пример с Ахтынского района (колхоз им. Молотова—питомниковод тов. Шахвaладов Шахабас), где люди серьезно взялись за это дело и обеспечивают себя стандартным посадочным материалом.

Работы на питомниках должны быть организованы таким образом, чтобы максимально увеличить выход саженцев с единицы площади и выращивать такие плодовые деревья, которые наиболее приспособлены к климатическим условиям того или иного района, микрорайона и которые быстро приносят плоды.

Старые, крепкие плодовые питомники совхозов Дагконсервтреста обязаны оказать практическую помощь колхозам, начинающим впервые выращивать саженцы.

Максимальное расширение закладки питомников—вторая наша неотложная задача в области садоводства.

При значительном перевыполнении плана посадок в колхозах (169 проц.), план посадки плодовых саженцев на приусадебных участках колхозников выполнен только на 39 проц. Наши земельные органы, советские и партийные организации в районах должны помнить о том, что Совнарком СССР и Центральный Комитет ВКП(б) вынесли специальное решение о посадке плодовых деревьев на приусадебных участках колхозников, рабочих и служащих, проживающих в сельских местностях. Руководствуясь этим решением, мы обязаны оказывать всяческую помощь колхозникам в деле посадки плодовых деревьев, в частности, обеспечить их саженцами. Мы должны предстоящей весной компенсировать недовыполнение плана осенней посадки на приусадебных участках.

В этом—третья наша задача в области садоводства.

Страна требует быстрого восполнения урона, нанесенного нам войной во всех отраслях хозяйства. В решении этой задачи в области плодоводства особое значение приобретает расширение площадей под ягодниками. Однако, несмотря на большую работу, проделанную в этой области, намеченного нами плана посадки ягодников мы не выполнили. Особенно плохо работали Дербентский и Хасавюртовский районы.

Культура ягодников и в первую очередь, земляники, хорошо себя зарекомендовавшая в условиях нашей республики, имеет для нас исключительную ценность и сулит широкую перспективу дальнейшего развития. Поэтому мы должны значительно увеличить площади под ягодниками и обязательно перекрыть невыполненную часть плана осенней посадки.

В этом—четвертая наша задача.

Надо помнить простую истину, что во всяком деле успех решают люди, правильная организация труда. Все мероприятия по уходу за садами и виноградниками можно провести во-время и хорошо только в том случае, если будет ликвидирована обезличка, если этим делом будут заниматься постоянные бригады и звенья. Там, где таких бригад и звеньев нет, их надо безотлагательно организовать, подбирая в них знающих и любящих садоводство колхозников. Нет нужды доказывать, какое это имеет значение в деле повышения урожайности.

Наряду с этим необходимо организовать курсы подготовки и переподготовки бригадиров, звеньевых, питомниководов, а также кадры колхозников массовой квалификации по садоводству и виноградарству.

В этом — пятая наша задача.

Во время месячника проделана большая работа по восстановлению садов. Но было бы грубой ошибкой, если бы кто-нибудь из нас, а тем более районных работников, сделал вывод, что на достигнутом можно успокоиться. Нами сделаны лишь первые шаги в деле под'ема плодоводства. Задача заключается в том, чтобы закрепить достигнутые успехи, усилить внимание к садоводству, особенно в решающих районах республики, районах товарного плодоводства с тем, чтобы в ближайшие 2-3 года не только восстановить эту отрасль хозяйства, но и обеспечить ей дальнейший под'ем.

Мы имеем все условия для того, чтобы наша республика стала одной из самых богатых в Советском Союзе по производству фруктов и винограда.

Высокими урожаями плодов и винограда ответим на призыв нашего великого вождя товарища Сталина — работать, не покладая рук, для того, чтобы дать фронту, стране все больше и больше продуктов питания.

НА РАЙОННЫХ ПАРТИЙНЫХ КОНФЕРЕНЦИЯХ

БОЕВОЙ НАКАЗ РАЙКОМУ

Период, за который отчитывался райком, был периодом войны—это наложило свой глубокий отпечаток на всю работу партийной организации Кулинского района. Призыв вождя товарища Сталина — все для фронта, все для победы над врагом—нашел горячий отклик здесь, в глубине гор Дагестана, и боевое претворение в жизнь. Помощи фронту был подчинен каждый шаг партийных и непартийных большевиков района. На колхозных фермах, на полях и кутанах слова любимого вождя рождали патриотический под'ем, звали к новым трудовым подвигам.

Колхозные стада—главное богатство района. Много мяса сдали колхозники государству, Красной Армии, много послали подарков на фронт, а не убавилось колхозного добра. План развития животноводства районом значительно перевыполнен. По овцам и козам план выполнен на 116 процентов, по крупному рогатому скоту и лошадям — на 103 процента.

План осеннего сева колхозами района выполнен на 103 процента, уже закончен под'ем зяби.

И справедливая гордость звучала в словах секретаря райкома ВКП(б) тов. Алиева, когда он говорил об этих успехах.

—Мы рассчитались с государством по всем видам поставок—мясу, молоку, маслу, брынзе и т. д.—говорит тов. Алиев.—Кроме того, в счет поставок будущего года государству сдано 800 центнеров мяса.

Секретарь парторганизации колхоза им. Орджоникидзе тов. Атаева рассказала конференции о своем опыте агитационно-массовой работы в полевых бригадах, что помогло колхозу успешно выполнить важнейшие хозяйственно-политические задачи, и в первую очередь рассчитаться с государством по поставкам. «Но наш колхоз, — говорит тов. Атаева,—также как и весь район, может добиться более высоких показателей. Для этого нужно, чтобы райком ВКП(б) лучше следил за выполнением своих решений, больше помогал парторганизациям в осуществлении стоящих перед ними задач. А это не всегда чувствовалось в отчетный период».

Справедливой критике подверг работу организационно-инструкторского отдела райкома ВКП(б) секретарь парторганизации колхоза им. Гаруна Саидова тов. Шалманов. Он сообщил, что вопросы, выдвигавшиеся первичными парторганизациями, не всегда замечались райкомом партии и часто оставались неразрешенными.

Женорганизатор райкома партии тов. Магомедова рассказала о большой патриотической деятельности горянок. Она привела пример, как горянка Абдулгалимова из колхоза им. Казбекова вдвое перевыполнила план по урожайности картофеля, собрала 1.000 центнеров с гектара вместо 500. Вместе с этим тов. Магомедова отметила недостаточное выдвижение женщин на руководящую работу и слабые стороны воспитательной и культурной работы среди женщин.

Тов. Алиев—секретарь парторганизации колхоза им. Казбекова рассказал о том, как их колхоз завоевал переходящее Красное знамя Наркомзема ДАССР за отличные успехи в развитии животноводства, поделился опытом массово-агитационной работы. 20 агитаторов этого колхоза провели большую раз'яснительную работу среди чабанов и доярок: своевременно знакомили их с решениями партии и правительства, передавали опыт передовиков, подтягивали отстающих, каждодневно воспитывали у колхозников чувство ответственности перед Родиной в деле всенародной помощи фронту. Это и обеспечило колхозу победу.

30 человек выступили в прениях по отчетному докладу секретаря райкома партии. Их выступления—боевой наказ райкому—быстрее двигать вперед животноводство и полеводство района, решительнее преодолевать недостатки в организационно-партийной работе, удвоить помощь фронту. Это подчеркнуто и в решении конференции.

Конференция признала работу райкома ВКП(б) удовлетворительной. Тайным голосованием избран новый состав райкома ВКП(б). На состоявшемся в этот день пленуме первым секретарем райкома партии избран тов. Алиев, вторым—тов. Гаджиев, третьим—тов. Хизриева.

Н. ЩЕГОЛЕВ.

СПРАВЕДЛИВАЯ КРИТИКА

Два дня длилась вторая городская партийная конференция Дербента.

С отчетным докладом о работе горкома партии выступил секретарь горкома т. Алиев.

В период Великой Отечественной войны городская дербентская партийная организация провела немалую работу по усилению помощи Красной Армии, укреплению тыла. Докладчик дал анализ работы промышленных предприятий, городских колхозов и железнодорожного узла.

Наряду с передовыми предприятиями, как консервный комбинат, дистанция пути, горпищекомбинат, швейно-ткацкая артель имени Крупской, добившимися серьезных успехов в выполнении производственного плана, в снижении себестоимости продукции, повышении производительности труда,—имеется еще ряд предприятий, недодавших стране продукции на много сотен тысяч рублей. Девятимесячный план промышленность Дербента выполнила в натуре на 68 процентов. План по выпуску товаров широкого потребления как количественно, так и в ассортименте не выполняется.

Причины отставания ряда предприятий кроются в том, что их хозяйственные и партийные руководители недостаточно глубоко изучают экономику своего производства, не вникают в детали технологического процесса и не сумели возглавить по-настоящему стахановское движение, социалистическое соревнование, производственный под'ем трудящихся, вызванный успехами Красной Армии. Взять, к примеру, завод «Красный металлист». Для его бесперебойной работы необходимо было установить дизель. И вот уже в течение двух лет имеющийся дизель никак не смонтируют. В вагонном депо еще не ликвидированы методы штурмовщины. Депо ощущает серьезный недостаток в квалифицированной рабочей силе. Между тем, задание по подготовке кадров в текущем году выполнено только на 27 процентов.

Многие первичные партийные организации стоят в стороне от разрешения важнейших хозяйственных вопросов, не используют прав контроля над деятельностью администрации. То же относится и к первичным партийным организациям колхозов.

Самым отстающим участком работы городской партийной организации является сельское хозяйство. Низкая трудовая дисциплина, скверная организация труда, слабо поставленная политико-массовая работа среди колхозников и колхозниц привели к тому, что большинство колхозов не справилось с выполнением важнейших народно-хозяйственных задач. План сева озимых выполнен на 75 процентов, задание по посадке озимой капусты—на 20 процентов. Ни один из колхозов не выполнил плана поставок овощей, договоров по контрактации винограда.

Совершенно справедливой критике подвергли делегаты работу горкома партии, который не принял своевременно мер для устранения серьезных недостатков в работе промышленности и сельского хозяйства.

—В городе Огни,—говорит секретарь партийной организации завода «Красное знамя» т. Резван,—расположены ведущие предприятия, однако, горком ВКП(б) уделял недостаточно внимания работе этих предприятий, не оказывал нужной помощи первичным парторганизациям в их повседневной работе. Работники горкома бывали в г. Огни лишь наездами, чаще всего отделывались общими наставлениями.

Начальник газопромысла г. Огни т. Сомов указал на серьезные недостатки в работе треста Даггаз в выполнении плана бурения новых скважин и восстановления старых, которые могут дать немало газа. Из-за невнимания к работе треста Даггаз со стороны горкома партии на газопромысле Дузлак много газа, в котором нуждаются предприятия г. Огни, уходит в воздух, эксплоатация этого промысла не налажена.

Секретарь горкома по кадрам т. Магомедов говорил о большой текучести руководящих кадров. Но он умолчал о серьезных недостатках в работе самого отдела кадров горкома партии и не вскрыл причин этой большой текучести кадров. Резерв для выдвижения новых кадров не создан. Некоторые предприятия и учреждения засорены проходимцами и жуликами, которые разваливают работу, расхищают народное добро. Отдел кадров не знает хорошо людей, не изучает их в процессе работы.

О крупных недостатках в работе горкома и горисполкома и, в частности, в подготовке города к зиме рассказал председатель горисполкома т. Алиев. Сотни семей фронтовиков еще не обеспечены топливом, многим не отремонтированы квартиры. Плохо работают коммунальные предприятия, электростанция, бани, в городе все еще не ликвидирована антисанитария.

Зам. секретаря Обкома ВКП(б) по промышленности т. Федоров в своем выступлении заострил внимание партийной конференции на недостатках в работе промышленных предприятий города и поставил перед партийной организацией Дербента ряд практических задач.

В прениях по отчетному докладу горкома ВКП(б) и ревизионной комиссии выступило 19 человек. Однако, следует отметить, что большинство выступавших мало говорили о внутрипартийной работе, а больше всего касались хозяйственных вопросов.

Конференция признала работу горкома партии удовлетворительной, политическую линию—правильной.

В принятой резолюции конференция наметила конкретные мероприятия для устранения недостатков во всех отраслях хозяйства и дальнейшего под'ема внутрипартийной и организационной работы.

Тайным (закрытым) голосованием избран новый состав пленума горкома партии и ревизионной комиссии.

В связи с днем рождения вождя и учителя товарища Сталина конференция приняла с большим под'емом текст приветственной телеграммы товарищу Сталину.

На состоявшемся пленуме горкома ВКП(б) избрано бюро в составе 9 человек. Первым секретарем горкома партии избран т. Алиев Али, вторым—т. Абрамов Шаботай, секретарем по кадрам избран т. Магомедов Асадула. Заместителем секретаря по промышленности и транспорту — т. Касимов Джумшут.

А. ЛИТВАК.

Военные действия в Италии

ЛОНДОН, 24 декабря. (ТАСС). Штаб войск союзников в Северной Африке сообщает, что войска английской 8-й армии заняли деревню Веццани. В Ортоне и ее окрестностях продолжаются сильные бои. На всем фронте американской 5-й армии действовали патрули.

— ⊙ —

Налет английской авиации на Берлин

ЛОНДОН, 24 декабря. (ТАСС). Как передает агентство Рейтер, английская авиация совершила в ночь на 24 декабря налет на Берлин.

— ⊙ —

Налеты авиации союзников на Северную Францию

ЛОНДОН, 24 декабря. (ТАСС). Как официально сообщается, крупные соединения авиации союзников совершали в ночь на 23 декабря и вчера днем налеты на Северную Францию. Особенно ожесточенной бомбардировке подвергся лагерь вблизи Мерлимона и два железнодорожных узла.

— ⊙ —

Успехи народно-освободительной армии Югославии

ЖЕНЕВА, 24 декабря. (ТАСС). Как сообщают из Югославии, части народно-освободительной армии держат в своих руках инициативу во всех секторах военных действий. Наиболее ожесточенные бои идут на участке Ливно-Дубно. Войска оккупантов пытаются любой ценой захватить имеющую огромное значение для связи с Адриатическим морем железнодорожную линию Сараево-Мостар.

В Черногории одна ударная группа нанесла оккупантам большие потери и захватила 13 минометов, 8 пулеметов, 100 винтовок, 57 тысяч патронов, 15 тысяч ручных гранат и различное военное имущество.

Севернее Книна части народно-освободительной армии заняли укрепленный пункт противника Голубич.

— ⊙ —

Диверсионные акты в Дании и Норвегии

СТОКГОЛЬМ, 24 декабря. (ТАСС). Шведская печать сообщает, что в ноябре в Дании было совершено 300 диверсионных актов. Утром 21 декабря в Копенгагене была взорвана электростанция завода, выпускавшего дизельмоторы для германских подводных лодок.

20 декабря датскими патриотами был произведен взрыв на Копенгагенском заводе, выпускающем скорострельные пулеметы и револьверы для германской армии. В Дании имелось всего два таких завода. Первый из них был взорван еще несколько месяцев тому назад.

СТОКГОЛЬМ, 24 декабря. (ТАСС). Шведское телеграфное агентство сообщает, что 19 декабря в Осло, при разгрузке боеприпасов с находившегося в порту судна, произошел ряд весьма сильных взрывов, которые продолжались более 5 часов.

ЛОНДОН, 24 декабря. (ТАСС). Лондонское радио сообщает, что в результате взрывов, происшедших в Осло, разрушена значительная часть портовых сооружений. Погибло 20 немецких матросов, из 26, находившихся на борту судна с боеприпасами, на котором произошел взрыв.

— ⊙ —

Военные расходы Японии

ТОКИО, 17 декабря. (ТАСС). (Задержано доставкой). Как сообщает газета «Токио-Симбун», японский министр финансов Кайя заявил, что военные расходы Японии в этом году достигают 35 миллиардов иен, что в 2,5 раза превышает военные расходы 1941 года.

Для того, чтобы справиться с увеличившимися военными расходами, заявил Кайя, правительство прибегает к налогам и выпуску займов. Сегодня народу приходится платить налогов в 7-8 раз больше, чем раньше.

Японский бюджет следующего года составит, по словам Кайя, 15.200 миллионов иен, что в 6 раз превышает годовой бюджет мирного времени.

— ⊙ —

ИНОСТРАННАЯ ХРОНИКА

■ Контролируемое гитлеровцами парижское радио сообщило о том, что за последние 2 месяца во Франции было совершено более 4 тысяч арестов.

■ Американские самолеты потопили в 30 милях от Картахены крупную германскую подводную лодку. Преследование ее продолжалось два дня.

■ В отместку за многочисленные акты саботажа и диверсии на железных дорогах и взрыв самого большого склада военных материалов и боеприпасов, принадлежавших павеличевской армии, в Загребе (Югославия) расстреляно 416 человек.

■ Английское адмиралтейство передает французскому флоту 4 фрегата, команды которых будут укомплектованы французскими моряками. Все 4 фрегата полностью оборудованы для борьбы с подводными лодками.

ПОПРАВКА

Опубликованная 24 декабря сводка Наркомзема ДАССР о ремонте тракторов отражает только ход капитального ремонта без текущего.

В срок выполнить заказ на запасные части для тракторов

Судоремонтные мастерские Наркомморфлота — одно из промышленных предприятий республики, которому, наряду с выполнением производственного плана, поручено изготовление запасных частей для тракторов.

Из 2.860 тракторных частей, запланированных мастерскими на 4 месяца, 650 должны быть изготовлены в декабре.

Учтя ошибки прошлых месяцев, руководители мастерских (директор т. Закревский, главный инженер т. Ливитин, нач. судоремонтного цеха тов. Шейман) с первых дней декабря ввели точный график изготовления деталей не только на декаду, но и на каждую смену, для каждого рабочего. Выполнение заказа МТС поручено лучшим квалифицированным рабочим. Токарь мастерских т. Костряков работает на трех станках, токарь тов. Иванов — на двух станках. Они заняты исключительно обработкой тракторных деталей.

Выпуск готовых изделий идет строго по графику. Полностью готовы и частично переданы заказчику 192 пальца для поршней комбайна, 115 пальцев для гусеничных тракторов, 128 различных деталей проходят последние операции обработки.

В цехах развернулось социалистическое соревнование за быстрейшее выполнение этого важного заказа. На обработке запасных частей токари и слесари в смену выполняют по 2 и больше норм.

Но выполняя задание в количественном отношении, мастерские делают отступление в номенклатуре деталей. Получается это потому, что завод им. Гаджиева не обеспечивает чугунным литьем. Так, в декабре, из-за отсутствия литья не изготовлено ни одного поршня.

Выполнение заказа по изготовлению запасных частей для тракторов нельзя откладывать ни на один день, так как оно решает успех предстоящих сельскохозяйственных работ.

Опыт работы судоремонтных мастерских показывает, что при правильной организации труда и повседневном внимании руководителей предприятия заказ по изготовлению запасных частей для МТС можно не только выполнить, но и перевыполнить.

Т. ЯКУБЗОН.

Знатный пчеловод

Абдулмеджид Салихов — знатный пчеловод в Лакском районе. К нему ходят за советом со всей округи. У него учатся пчеловодству.

Есть чему поучиться у старого Абдулмеджида. В колхозе имени Чапаева (аул Кума) три года назад было всего 19 ульев, а сейчас — 54. И это все благодаря заботам Салихова. В 1940 году с пасеки пчеловод собрал 103 килограмма меда, а в этом году—1.750 килограммов, на 940 килограммов больше плана. Отдельные пчело-семьи дали рекордное количество меда—по 140 килограммов.

Знатный пчеловод Абдулмеджид Салихов за стахановскую работу получил, в порядке дополнительной оплаты — 235 килограммов меда.

Более 800 килограммов меда колхоз роздал колхозникам на трудодни, а 50 килограммов отправил на фронт защитникам Родины.

По примеру колхоза им. Чапаева стали заниматься пчеловодством и другие колхозы района — «Красное знамя», «Красный восток» и другие. Ульи появились и на приусадебных участках колхозников. И все они находят поддержку и помощь у опытного пчеловода Абдулмеджида Салихова.

Г. ЮНУСОВ.

Зам. ответственного редактора А. ШМОНИН.

Дагконцертбюро
В помещении Даггостеатра
25 декабря
ПРОЩАЛЬНЫЙ КОНЦЕРТ
Северо-Осетинского ансамбля
песни и пляски
в составе 50 человек
Художественный руководитель
П. В. Дыхно.
Начало в 8 час. 30 мин. вечера.

Кинотеатр «ТЕМП»
демонстрируется новый
художественный фильм
«ДВА БОЙЦА»
Анонс: новый
художественный фильм
«МЕЧТА»

Адрес редакции и издательства: Махач-Кала, Пушкинская, 6. Телефоны: зам. ответ. редактора и отдел партийной жизни — 1-05, ответ. секретаря — 3-04, общий — 3-22, отделов: промышленно-транспортного, всенно-оборонного — 2-48, сельскохозяйственного — 7-83, писем и рабселькоров — 7-83 два звонка, выпускающего — 3-44, издательства — 1-87.

С—4839. Типография издательства «Дагестанская правда». Тираж 29.600.

БИБЛИОТЕКА

Пролетарии всех стран, соединяйтесь!

ДАГЕСТАНСКАЯ ПРАВДА

№ 257 (6523)
ВОСКРЕСЕНЬЕ
26
ДЕКАБРЯ
1943 г.
Цена 20 к.

Орган Дагестанского Обкома, Махачкалинского Горкома ВКП(б) и Верховного Совета ДАССР

Промышленность Дагестана накануне нового года

Через неделю закроется последний листок календаря 1943 года. Этот год войдет в историю, как год величайших побед Красной Армии на фронтах Отечественной войны, как год беспримерных трудовых подвигов советского народа в защите своей Родины.

Советский народ, преодолевая огромные трудности, непрерывно обеспечивал свою армию всем необходимым, непрестанно совершенствовал ее боевую технику. Наша промышленность из месяца в месяц улучшала производство и удовлетворяла все возрастающие потребности фронта. Это помогло ликвидировать былое превосходство врага в военной технике и нанести ему сокрушающие удары.

Товарищ Сталин в историческом докладе 6 ноября 1943 года говорил: «ЕСЛИ ТЕПЕРЬ БЫЛОЕ ПРЕВОСХОДСТВО ВРАГА В КОЛИЧЕСТВЕ ТАНКОВ, САМОЛЕТОВ, МИНОМЕТОВ, АВТОМАТОВ ЛИКВИДИРОВАНО, ЕСЛИ НАША АРМИЯ НЕ ИСПЫТЫВАЕТ НЫНЕ СЕРЬЕЗНОГО НЕДОСТАТКА В ВООРУЖЕНИИ, БОЕПРИПАСАХ, СНАРЯЖЕНИИ, ТО В ЭТОМ ПРЕЖДЕ ВСЕГО НУЖНО УСМОТРЕТЬ ЗАСЛУГУ НАШЕГО РАБОЧЕГО КЛАССА».

Высокая оценка, данная товарищем Сталиным работе промышленности, подняла на фабриках, заводах, шахтах, на транспорте новую волну трудового энтузиазма. Рабочие поклялись товарищу Сталину неустанно увеличивать помощь фронту.

Промышленность Дагестана в текущем году также добилась значительных успехов. В ответ на призыв товарища Сталина по почину передовых предприятий широко развернулось социалистическое соревнование за еще большее повышение производительности труда, за досрочное выполнение годовых производственных планов и фронтовых заказов.

Почти на месяц раньше выполнили годовое задание нефтяная промышленность, консервная, тресты Даггаз и Дагмаслопром, предприятия промысловой и инвалидной кооперации, рыбозаводы — «Главный Лопатин», «Главный Сулак», «Буйнак» и многие другие.

На предприятиях республики созданы сотни фронтовых бригад. Они являются запевалами нового замечательного движения — с меньшим количеством рабочих — давать больше продукции, не только выполнять, но и перевыполнять производственные задания. На заводе им. Гаджиева фронтовая бригада мастера Лебединской, сократив свой состав на одну треть, ноябрьское задание выполнила на 285 процентов. С меньшим числом рабочих выполняют и перевыполняют задания бригада грузчиков махачкалинского порта (бригадир тов. Шейнкер), бригада чувячниц Буйнакского кожобувного комбината (бригадир Ольга Пекер) и другие.

Успехи многих наших предприятий несомненны. Промышленность Дагестана сделала немалый вклад в общее дело победы над немецко-фашистскими захватчиками. Но советским людям не пристало останавливаться на достигнутом. Товарищ Сталин учит нас не упиваться своими успехами, ибо победу можно упустить, если в наших рядах появится самоуспокоение.

Еще не все отрасли нашей промышленности работают четко, как требует военная обстановка. Ряд предприятий не выполняет производственных заданий и недодает фронту и стране значительного количества продукции. С плохими результатами приходят к концу года Дагрыбтрест, фабрика им. III Интернационала, бондарный завод и некоторые другие предприятия. Они в долгу перед страной и Красной Армией.

Вчера в «Дагестанской правде» было опубликовано обращение актива работников местной промышленности города Москвы ко всем рабочим, инженерно-техническим работникам и служащим местной промышленности СССР.

Взяв на себя новые обязательства, москвичи призывают всех работников местной промышленности еще шире развернуть Всесоюзное социалистическое соревнование за успешное завершение 1943 хозяйственного года и досрочное выполнение плана первого квартала 1944 года, за всемерное увеличение выпуска высококачественной продукции для Красной Армии и тыла, за улучшение бытового обслуживания трудящихся.

Нет сомнения, что призыв москвичей найдет живой отклик и горячую поддержку всех рабочих, инженерно-технических работников и служащих местной промышленности Дагестана. Местная промышленность занимает большой удельный вес в общей промышленности республики. Это налагает на предприятия местной промышленности и их руководителей огромную ответственность в деле дальнейшего увеличения производства продукции и улучшения ее качества.

Стремление всех работников промышленности Дагестана «должно быть направлено на дальнейшее и непрерывное повышение производительности труда. Именно здесь находится главный и основной источник дальнейшего увеличения выпуска продукции. Советские люди проявляют много инициативы, добиваясь увеличения производительности труда. Движение двухсотников, переход на многостаночное обслуживание, стремление с меньшим числом рабочих дать больше продукции, проведение общественных смотров организации труда — все это факты, которые говорят о стремлении патриотов нашей страны всеми силами помочь героической Красной Армии ускорить разгром ненавистного врага. Поддерживать инициаторов борьбы за увеличение производительности труда, поощрять их благородное рвение работать за двоих, за троих — святая обязанность командиров производства, долг наших партийных и общественных организаций». («Правда»).

Красная Армия, закрепляя свои успехи, продолжает победоносное наступление. Она знаменует встречу нового года новыми победами над врагом. И чем крепче будет помощь тыла, тем сильнее советские воины будут громить врага, тем скорее будет победа над ним.

Задача всех наших предприятий, их хозяйственных и партийных руководителей — успешно завершить 1943 год и новый 1944 год ознаменовать еще большим усилением помощи Красной Армии в быстрейшем разгроме гитлеровской Германии.

Начальнику Орловского ордена Ленина Краснознаменного танкового училища имени М. В. Фрунзе генерал-майору танковых войск Вармашкину

Поздравляю офицерский, сержантский, курсантский, рядовой и вольнонаемный состав Орловского ордена Ленина Краснознаменного танкового училища имени М. В. Фрунзе с 25-й годовщиной, с получением высоких правительственных наград и желаю новых успехов в деле подготовки офицерских кадров для танковых частей.

Народный Комиссар Обороны
Маршал Советского Союза И. СТАЛИН.

Начальнику 2-го Киевского Краснознаменного училища самоходной артиллерии имени тов. М. В. Фрунзе генерал-майору артиллерии Гундорину

Поздравляю офицерский, сержантский, курсантский, рядовой и вольнонаемный состав 2-го Киевского Краснознаменного училища самоходной артиллерии имени М. В. Фрунзе с 25-й годовщиной, с получением высоких правительственных наград и желаю новых успехов в деле подготовки офицерских кадров для частей самоходной артиллерии.

Народный Комиссар Обороны
Маршал Советского Союза И. СТАЛИН.

От Советского Информбюро

ОПЕРАТИВНАЯ СВОДКА ЗА 25 ДЕКАБРЯ

В течение 25 декабря на ВИТЕБСКОМ направлении наши войска продолжали успешно развивать наступление и с боями заняли более 200 населенных пунктов, в том числе крупные населенные пункты ГРЯДА, СЛОБОДКА, ФИЛИПЕНКИ, СТАЙКИ, СЛОБОДА, СТЫРИКИ, НОВКА, БУДИСЛОВО, ИЗАХОВО, КУРИНО, РЫБАКИ, ПЕНКЛОВИЧИ, МИШУТКИ, ЖЕБЕНТЯИ, КОСОВО и железнодорожную станцию ЗАЛУЧЬЕ. Нашими войсками перерезана шоссейная дорога ВИТЕБСК—ПОЛОЦК.

Юго-западнее ЖЛОБИНА наши войска отбили все атаки пехоты и танков противника и нанесли ему большие потери в живой силе и технике.

На других участках фронта — разведка и артиллерийско-минометная перестрелка.

В течение 24 декабря наши войска на всех фронтах подбили и уничтожили 58 немецких танков.

* * *

На Витебском направлении наши войска с боями продвигались вперед и заняли более 200 населенных пунктов. Части Н-ского соединения перерезали шоссейную дорогу Витебск — Полоцк. Немцы ожесточенными контратаками стремились не допустить выхода наших войск на это шоссе, имеющее для них очень важное значение. За день боев в этом районе уничтожено свыше 2.000 немецких солдат и офицеров. Южнее Городка наши войска, успешно развивая наступление, выбили противника из целого ряда населенных пунктов. Немцы пытались контратаками задержать продвижение советских частей, но понесли большие потери и были вынуждены поспешно отступить. Преследуя гитлеровцев, наши войска овладели железнодорожной станцией Залучье. Подбито и уничтожено 17 немецких танков и 2 самоходных орудия. Захвачено у противника 59 орудий, 47 минометов, 80 пулеметов и другие трофеи. Взято в плен свыше 600 немецких солдат и офицеров.

* * *

Юго-западнее Жлобина немцы, стремясь любой ценой добиться успеха, ввели в бой свежие резервы. Вражеские пехота и танки неоднократно с различных направлений бросались в атаки, но всюду встречали решительный отпор. Части Н-ского соединения, отбивая атаки противника, уничтожили до 1.000 немецких солдат и офицеров. На другом участке две роты гитлеровцев попали под артиллерийский и минометный огонь и были полностью уничтожены.

* * *

В Баренцевом море 5 наших катеров 22 декабря нанесли торпедный удар по каравану судов противника, состоявшему из 3 транспортов, миноносца, 4 тральщиков, 6 сторожевых кораблей и 16 сторожевых катеров. В результате удара потоплены немецкий миноносец, два сторожевых корабля и транспорт противника водоизмещением в 5 тысяч тонн. С боевого задания не вернулся один наш катер.

* * *

Несколько партизанских отрядов, действующих в Ленинградской области, за две недели декабря пустили под откос 21 воинский эшелон противника. Разбито 14 паровозов и свыше 150 вагонов с войсками и военными грузами. В результате крушений убито и ранено большое число немецких солдат и офицеров. За это же время партизаны разрушили 196 километров телеграфно-телефонной линии связи противника.

* * *

Захваченный в плен южнее Невеля врач 129 артполка 129 немецкой пехотной дивизии Гергард Климм рассказал: «До самого последнего времени офицеры были уверены, что при любых обстоятельствах мы сумеем удержать занимаемые позиции. Более того — поговаривали, что немецкое командование намерено в ближайшие дни вновь занять Невель и для этой цели подтянуло несколько дивизий с других участков фронта. Наступление русских опрокинуло все эти расчеты. Мы очутились лицом к лицу перед горькой действительностью. Русские прорвали нашу оборону, и мы оказались в котле. Известие об окружении вызвало всеобщую панику. Солдаты разбежались, бросая оружие, снаряжение и военное имущество.

Пленный командир взвода резервной роты, приданной штабу 129 немецкой пехотной дивизии, лейтенант Вильгельм Гольман сообщил: «Наше отступление носило характер беспорядочного бегства. Все перемешалось. В лесу собрались солдаты и офицеры из разных частей. Мы сделали попытку прорваться на Городок, но шоссе уже было отрезано. Колонна распалась на мелкие группы. Мою группу, в которой было несколько офицеров, разведка русских взяла в плен около станции Бычиха. Мы шли в надежде соединиться со своими, а оказалось, что русские уже заняли эту станцию».

* * *

Ниже публикуется акт о зверствах немецко-фашистских мерзавцев: «Отступая под ударами наших войск, гитлеровцы насильно угнали с собой население сел. Эрнстовка, Зеленый Гай и Калиновка, Запорожской области. К приходу наших подразделений эти села были опустошены и разрушены немцами. Мы не застали в них ни одного человека. Все дома были разграблены и разгромлены. На безлюдных улицах и дорогах валялись остатки домашнего скарба. Вырвавшиеся из фашистского плена два местных жителя — Василий Лялин и Михаил Середа сообщили: «За несколько дней до отступления немецкие военные власти приказали всем мужчинам от 14 до 50 лет явиться в комендатуру для направления в лагерь военнопленных. Остальным жителям было предложено собраться в селе Калиновка. За невыполнение этих приказов немцы угрожали расстрелом. Немецкие солдаты ходили из дома в дом и выгоняли людей, избивая их прикладами. По дороге нам удалось бежать и вернуться домой. Всех же остальных жителей вместе с маленькими детьми проклятые немцы угнали неизвестно куда».

Акт подписали: гвардии полковник Черенков, гвардии старшина Туртыкина, гвардии красноармейцы Бойков и Калугин.

Награждение Орловского Краснознаменного танкового училища имени М. В. Фрунзе

В ознаменование 25-й годовщины, Указами Президиума Верховного Совета СССР от 25 декабря с. г. Орловское Краснознаменное танковое училище имени М. В. Фрунзе за боевые заслуги перед Родиной и выдающиеся успехи в подготовке офицерских кадров для танковых частей награждено орденом Ленина.

Группа командного и вольнонаемного состава училища награждена орденами и медалями. (ТАСС).

Награждение 2-го Киевского училища самоходной артиллерии

В ознаменование 25-й годовщины, Указами Президиума Верховного Совета СССР от 25 декабря с. г. 2-ое Киевское училище самоходной артиллерии, за выдающиеся успехи в подготовке офицерских кадров для самоходной артиллерии, бронетанковых и механизированных войск Красной Армии и боевые заслуги перед Родиной награждено орденом Красного Знамени. Училищу присвоено имя товарища Фрунзе М. В.

Группа командного и вольнонаемного состава училища награждена орденами и медалями. (ТАСС).

В Президиуме Верховного Совета РСФСР

Об отсрочке выборов в краевые, областные, окружные, районные, городские, сельские и поселковые Советы депутатов трудящихся РСФСР

Президиум Верховного Совета РСФСР постановил:

Отложить до декабря 1944 года выборы в краевые, областные, окружные, городские, районные, сельские и поселковые Советы депутатов трудящихся РСФСР и продлить на тот же срок полномочия этих советов.

Организуем Всесоюзное социалистическое соревнование на ремонте машинно-тракторного парка

ОБРАЩЕНИЕ

К рабочим и служащим машинно-тракторных станций от рабочих и служащих Каменской МТС Горьковской области

Дорогие товарищи!

Величайшей радостью наполнились наши сердца, когда мы вместе со всей страной слушали исторический доклад товарища Сталина о 26-й годовщине Великой Октябрьской Социалистической Революции. Великий вождь назвал самоотверженный труд советских людей беспримерным подвигом народа в защите Родины.

Одновременно товарищ Сталин подчеркнул трудности предстоящей борьбы и призвал весь народ к новому напряжению сил для разгрома ненавистного врага.

Не покладая рук, трудятся миллионы колхозников и колхозниц. Они знают, что борьба за высокий урожай — это борьба за скорейшую победу над ненавистным врагом. Велика и почетна в этой борьбе роль машинно-тракторных станций, так как их производственная деятельность является основой успеха в сельском хозяйстве.

Наш долг перед страной и фронтом — помочь колхозам бесперебойно снабжать Красную Армию и население страны хлебом, мясом, молоком, овощами и картофелем, а промышленность — сельскохозяйственным сырьем. А чтобы достигнуть этой цели, надо своевременно и хорошо подготовить тракторы, комбайны и сельскохозяйственные машины МТС к полевым работам будущего года.

Мы обращаемся ко всем рабочим, работницам, инженерно-техническим работникам и служащим МТС с предложением организовать Всесоюзное социалистическое соревнование за успешное проведение ремонта тракторов, за хорошую подготовку всех машин и прицепных орудий к весеннему севу.

Вступая в социалистическое соревнование, работники Каменской МТС Горьковской области берут на себя обязательства:

1. План осенне-зимнего ремонта тракторов выполнить к 25 января, а прицепного инвентаря — к 1 февраля 1944 года.

2. Образцово организовать зимнее хранение тракторов и сельскохозяйственных машин.

3. К 1-му мая 1944 года закончить ремонт комбайновых моторов и основных узлов комбайнов (режущий аппарат, полотнища, цепи и пр), заготовив достаточное количество запасных частей к ним.

4. Помочь колхозам отремонтировать конный инвентарь — плуги, сеялки, культиваторы.

5. До выезда в поле организовать переподготовку трактористов и бригадиров тракторных бригад, а также обеспечить хорошую подготовку недостающего количества молодых трактористов.

Работники МТС! Досрочно и высококачественно выполним план ремонта тракторов, сельскохозяйственных машин и другого инвентаря!

Образцово организуем зимнее хранение машин в МТС и колхозах!

Поможем колхозам быстро и хорошо отремонтировать весь конный инвентарь!

Подготовим в зимний период опытных водителей тракторов и квалифицированных комбайнеров!

Мы обращаемся ко всем работникам машинно-тракторных станций:

Полностью используйте мощность станковых мастерских на ремонте! Настойчиво изыскивайте дополнительные источники повышения производительности оборудования! Бережно, по-хозяйски расходуйте цветные металлы и ремонтные материалы.

Товарищи ремонтники! Выходите на Всесоюзное социалистическое соревнование за отличную подготовку машинно-тракторного парка к третьей военной весне! Все силы на помощь фронту!

Да здравствует наша героическая Красная Армия! Да здравствует наш вождь, родной, любимый товарищ **Сталин!**

Обращение обсуждено и принято на собрании работников Каменской МТС Горьковской области.

Обращение подписали:

Директор Каменской МТС В. Г. МОКРОПОЛОВ, старший агроном Ф. Т. ИЛЬИН, старший механик Я. И. БОРОНЕНКОВ, председатель рабочего комитета А. М. ПОЛУЭТОВ, бригадиры бригад Д. Г. КУДАКОВ, Н. А. ЧЕРНОВ, А. А. ЦАПАЕВ, К. Ф. ПИДАТОВ, тракторист А. Г. МИРКИЧЕВ, трактористка Н. И. КАЛИНИНА, заведующий мастерской И. И. ПАНИКАРОВ, комбайнер Р. А. ЦИЛИНА, слесарь А. С. САРАЕВ.

В ВЦСПС и Наркомземе Союза ССР

Всесоюзный Центральный Совет Профессиональных Союзов и Народный Комиссариат Земледелия Союза ССР, рассмотрев предварительные итоги Всесоюзного социалистического соревнования МТС, в соответствии с условиями соревнования, признали кандидатами на получение переходящего Красного знамени Государственного Комитета Обороны следующие области и республики, которые дали наилучшие показатели выполнения государственного плана тракторных работ МТС, имеют хорошую выработку на трактор, успешно провели уборку урожая и посев озимых культур:

Ленинградскую область.

Московскую область.

Смоленскую область.

Азербайджанскую ССР.

В ВЦСПС и Наркомземе Союза ССР

ВЦСПС и Наркомзем СССР, рассмотрев итоги Всесоюзного социалистического соревнования моторостроительных заводов и машинно-тракторных мастерских за ноябрь 1943 года, признали победителями в социалистическом соревновании следующие предприятия и решили:

Вручить переходящее Красное знамя ВЦСПС и Наркомзема Союза ССР и выдать премию механическому заводу им. Калинина Азербайджанской ССР (директор тов. Арутюнов), передав знамя с Даниловского завода Ярославской области.

Оставить переходящее Красное знамя ВЦСПС и Наркомзема Союза ССР и выдать премию Бежецкой машинно-тракторной мастерской Калининской области (директор тов. Гайцхоки).

Выдать вторые премии:

Даниловскому моторемонтному заводу Ярославской области (директор тов. Ермолаев).

Эвкайской МТМ Молотовской области (директор тов. Шестаков).

Ленинской МТМ Узбекской ССР (директор тов. Поляков).

Ташкентской МТМ Узбекской ССР (директор тов. Костюнин).

Выдать третьи премии:

Владимирской МТМ Ивановской области (директор тов. Белоусов).

Микологорской МТМ Ивановской области (директор тов. Тоготин).

Ярославской МТМ Ярославской области (директор тов. Кудрявцев).

Новогодние подарки фронтовикам

Трудящиеся Хивского района отправили на фронт 105 индивидуальных посылок. Кроме того, послано орехов 100 килограммов, масла 40 килограммов, сыра 25 килограммов, яиц 300 штук.

В фонд подарков также собрано картофеля 320 килограммов, крупного рогатого скота 6 голов, денег 10 тысяч рублей.

Собрано теплых носков 306 пар, шерстяных перчаток 102 пары.

С большим патриотическим под'емом прошел сбор подарков в колхозе им. Кирова (председатель тов. Гусейнов Эскендер, секретарь парторганизации тов. Шалбузов Бес). Бригадиры этого колхоза тов. Балаева Гульжихан, Алибутаева Ханханум, Нуралиева Угдан, Рагимханова Фроз отправили по одной индивидуальной посылке и по две пары носков.

Следуя их примеру, колхозники тт. Абакарова Маги, Магомедова Бике и другие также послали индивидуальные посылки и по две пары теплых носков.

Всего из колхоза им. Кирова было отправлено 30 индивидуальных посылок, 58 пар теплых носков, 62 пары перчаток, 40 килограммов орехов и т. д.

Н. МУТАЛИМОВ.
Зав. военным отделом, Хивского райкома ВКП(б).

Хлеб—государству

ХИВ. **(По телефону).** Выполняя свой патриотический долг перед Родиной и Красной Армией, колхозы и колхозники района продают государству большое количество хлеба. Колхозники колхоза им. Максима Горького продали 6,5 тонн зерна, в колхозе им. III Интернационала закуплено 1 тонна пшеницы, 1 тонна ячменя и 1 тонна полбы, в колхозе им. Калинина—2 тонны ячменя, 1 тонна пшеницы и 1 тонна полбы, в колхозе им. Ленина—1 тонна пшеницы, 1 тонна ячменя, 1 тонна кукурузы и 2 тонны полбы и т. д.

Всего колхозы и колхозники района продали государству 55 тонн зерна и полбы. Продажа хлеба государству продолжается.

ХУЧНИ. **(По телефону).** Передовые колхозники района продают часть своих личных запасов хлеба государству. Председатель колхоза им. Уллубия Идрисов Джамал продал 4,5 пуда, счетовод того же колхоза Юнусов Гусейн — более 4 пудов, столько же продал председатель колхоза им. Максима Горького Рахматулаев Бадулла, колхозник Идрисов Гасим — около 4 пудов, колхозник Гаджиев Ахмед—2, 5 пуда и т. д.

Колхозы района сдали государству в счет плана 1944 года более 17 тонн хлеба.

— ⊙ —

Предприятия, выполнившие годовой план

Вчера коллектив махачкалинского завода им. Слепнева — директор т. **Смотрич**—выполнил годовой производственный план.

* * *

Коллектив махачкалинской швейной фабрики—директор т. **Колокольникова**—выполнив годовую программу, дал уже на 470 тысяч рублей дополнительной продукции.

— ⊙ —

В СМОЛЕНСКЕ ПУЩЕНА ЭЛЕКТРОСТАНЦИЯ

После длительного перерыва Смоленск получил электроэнергию. Восстановлена и пущена в эксплоатацию дизельная электростанция. Она дала ток ряду предприятий и учреждений. (ТАСС).

ГОРОДОК

Действующая Армия. 24 декабря. (Спец. корр. ТАСС). Войска 1-го Прибалтийского фронта, прорвавшие несколько дней назад вражескую оборону южнее Невеля, овладели сегодня городом и крупной железнодорожной станцией Городок. Этот старинный город представляет собой очень важный пункт в нашем движении на запад. Отсюда расходятся железная и шоссейные дороги на Невель, Витебск, Полоцк, Лепель. На десятки километров вокруг, особенно на западе, здесь не встретишь городов и крупных сел. Без холмов, лесов и болот разбросаны лишь небольшие белорусские деревеньки. Сам город, расположенный на высоком холме, господствует над местностью.

Немцы приспособили Городок для упорной и длительной обороны. Подступы к нему были укреплены прочными оборонительными сооружениями. Противник минировал дороги, тропы, наделал завалы и проволочные заграждения. Немцы рассчитывали дать здесь бой, который задержал бы советские войска на долгое время у этого опорного пункта. Они просчитались.

Развивая наступление, советские войска приближались к Городку. Они ломали на своем пути все препятствия, опрокидывали большие группы вражеских войск, нанося им крупный урон.

Особенно сильное сопротивление пришлось преодолеть частям гвардейского соединения, наступавшего в районе дороги Невель—Городок. Противник предпринимал здесь по 8-10 контратак в сутки, используя каждую складку местности, каждый холм, каждую речушку. Гвардейцы, однако, упорно продвигались вперед, шаг за шагом отвоевывая советскую землю, ежедневно освобождая десятки сел и деревень Белоруссии. Неудержим наступательный порыв наших воинов!

Не взирая на неимоверные трудности, они смело громят опорные пункты врага, истребляют его живую силу. Вот несколько примеров.

Ползком и короткими перебежками вел свое отделение гвардии сержант Гордеев к вражеским позициям. Противник обрушил на боевые порядки гвардейцев огонь десятков орудий, минометов и пулеметов. Стремительным броском вперед Гордеев преодолел зону огня и ворвался в окопы врага. В короткой схватке горсточка гвардейцев уничтожила не один десяток гитлеровцев и прочно закрепилась на новом рубеже. Когда на храбрецов пошли в контратаку немцы из других траншей, Гордеев приказал подпустить врага поближе и бить его наверняка. С коротких дистанций гвардейцы расстреляли из автоматов и уничтожили гранатами еще несколько десятков гитлеровцев. Трижды пытались немцы вернуть потерянные позиции, но отделение отстояло их до подхода основных сил своей части.

А вот другой эпизод. На батальон гвардии старшего лейтенанта Морозова пошла в контратаку большая группа вражеской пехоты, поддержанная танками и самоходными пушками. Командир батальона предпринял труднейший, но смелый маневр. Глухими тропами он вывел своих бойцов на фланг вражеской группы и отсюда нанес неожиданный удар. Растерявшиеся немцы побросали много оружия и отступили. Вскоре, однако, они собрались и предприняли ожесточенную контратаку. Завязался упорный бой, в котором немецкая группа была окончательно разгромлена.

Несмотря на многие трудности, смело, мастерски действуют советские танкисты. Пять танков под командованием лейтенанта Емелина вырвались на дорогу, занятую противником, оседлали ее и, отразив несколько контратак, удержали до подхода подкрепления. В этом бою группа Емелина уничтожила 6 немецких танков, 2 самоходных орудия и до 60 солдат и офицеров противника.

Так с упорными боями продвигались к Городку советские воины. В 4-5 километрах от города на речке Горожанка и по озеру Коша противник сосредоточил большое количество огневых средств, он подтянул сюда резервы. Завязалась ожесточенная борьба на последнем рубеже вражеской обороны.

Ночью стрелковый батальон гвардейцев под прикрытием артиллерии форсировал озеро Коша и подготовил плацдарм для штурма города. Одновременно одно из подразделений гвардии генерал-майора Воробьева форсировало реку Горожанка. Другие подразделения перешли реку Пальминка. Гвардейцы, таким образом, вышли на фланги неприятельской обороны.

Начался штурм города. Части генерал-майора Солдатова, генерал-майора Корженевского, генерал-майора Воробьева и другие ворвались в город. Последний уличный бой произошел в центре города на правом берегу реки Горожанка.

Успеху пехотных частей содействовали танкисты, которые подошли к Городку ночью и коротким, но яростным ударом выбили неприятеля из железнодорожного узла.

На подступах к городу и на улицах его противник оставил большое количество трупов, много орудий, пулеметов и боеприпасов.

Е. КОРЯВИЧЕВ.

С фронта пишут...

Честь и слава вашему сыну

КОЛХОЗ ИМ. 18-го ПАРТС'ЕЗДА,
КАРАБУДАХКЕНТСКОГО РАЙОНА,
РОДИТЕЛЯМ БОЙЦА
ВАЛИЕВА АБУСАМЕТДИНА.

Здравствуйте, дорогие родители бойца Валиева Абусаметдина Изновича! Примите от командира и от комсомольской организации части, в которой состоит ваш сын, боевой привет. Дорогие родители, благодарим вас за вашего сына, посланного вами служить в нашу боевую семью.

Абусаметдин является дисциплинированным бойцом, примерным в учебе и службе. Ему об'явлен ряд благодарностей от командования. Как отличника учебы, его послали на снайперский сбор, который он окончил отлично. После сбора он был отправлен для практики на передовую. За месяц пребывания на передовой он уничтожил 21 фашиста.

Честь и слава вашему сыну и вам, воспитавшим достойного воина.

С приветом!

Командир подразделения **И. ЕВИЛОВ.**
Комсорг **Н. БЕЛОЗОР.**

— ⊙ —

Отличный снайпер

Коллектив дербентской Госшвеймастерской получил от командования Н-ской части письмо об успехах бывшего работника мастерской Насимова Ифраима. В письме говорится:

«Он еще молод, но смелый, инициативный и стойкий боец, никогда не боится трудностей, смело преодолевает их. Он всегда жизнерадостный и веселый, пользуется уважением бойцов и командиров. За время пребывания в части особый интерес проявил к изучению стрелкового дела и стал отличным снайпером.

Недавно командование части, вместе с группой других товарищей, послало Насимова на фронтовую практику — стрелять по живой цели — фашистским оккупантам.

С этой задачей он справился отлично. За короткий срок (10 дней), Насимов уничтожил 20 фрицев. Тов. Насимову присвоено звание ефрейтора. Он награжден медалью «За отвагу», а также нагрудным значком «Отличный снайпер».

Благодарим коллектив за воспитание такого смелого воина, как Насимов Ифраим».

— ⊙ —

Благодарим за сына

СЕЛЕНИЕ АШАГА-ЗАХИТ,
ХИВСКОГО РАЙОНА.
РОДИТЕЛЯМ БОЙЦА
ДЖАФАРОВА МАГОМЕДА.

Ваш сын, младший командир Джафаров Магомед, имеет большой авторитет среди своих подчиненных. Ему вынесено несколько благодарностей от высшего командования за бдительное несение службы. На его боевом счету 11 истребленных белофиннов. Он награжден медалью «За оборону Ленинграда».

Магомед дорог нашей Родине. Мы ценим и уважаем его. Благодарим вас за то, что вы воспитали такого хорошего сына.

Парторг Н-ской части **А. БАРАНОВ.**

КОЛХОЗ В ДНИ ВОЙНЫ

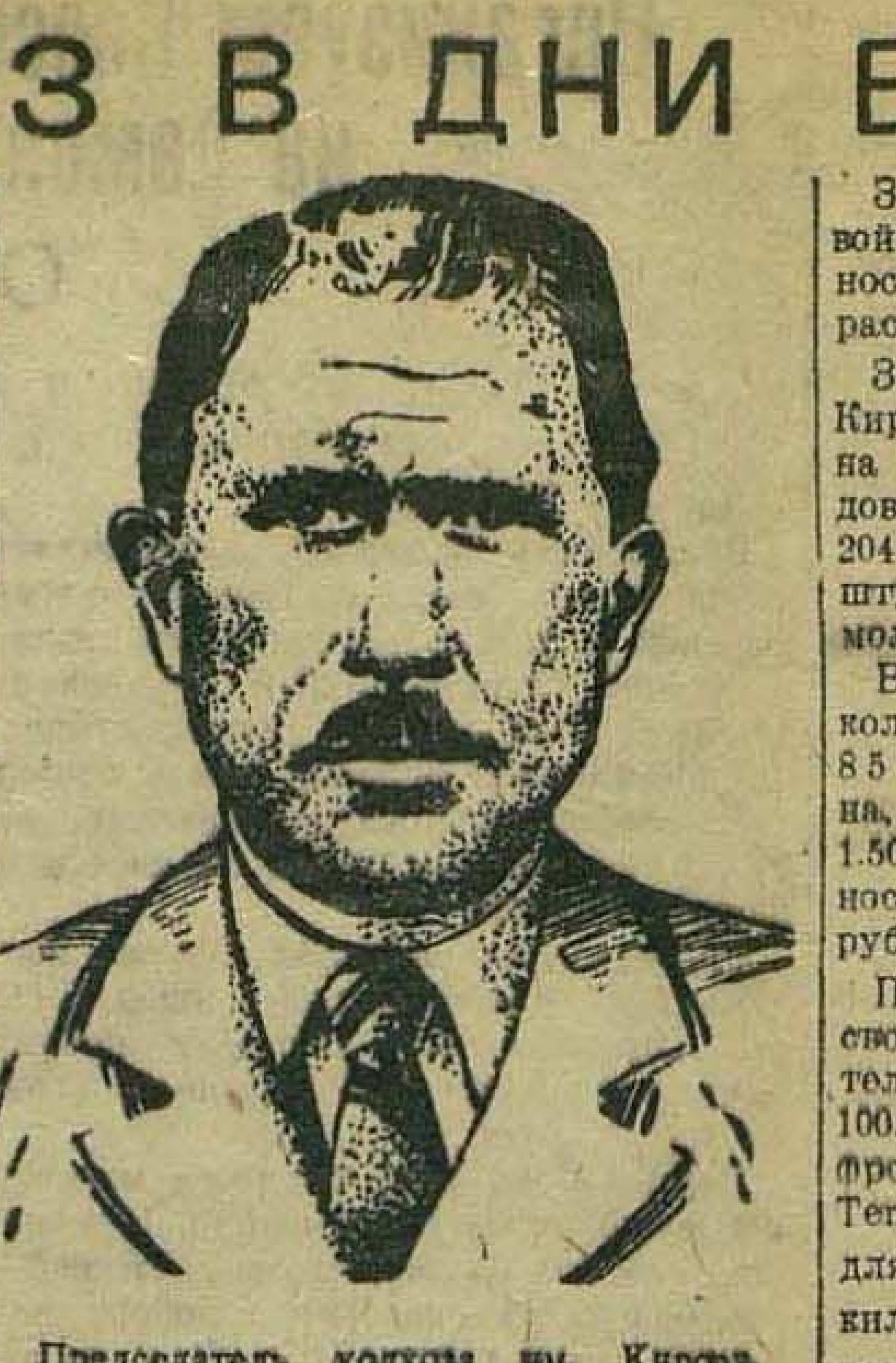

Председатель колхоза им. Кирова, сел. Сабнова, тов. Набиев Даниял.

Чтобы убедиться в том, как трудятся колхозники сельхозартели им. Кирова в дни Великой Отечественной войны, надо заглянуть в лицевые счета.

Агарзаева Марият, жена фронтовика, за 8 с половиной месяцев выработала 267 трудодней. В горячие дни уборки она выполняла за день по 2-3 нормы. 60-летний Алиаперов Шабан — лучший пахарь колхоза. Он выполнял ежедневно задание на 180-200 процентов и выработал уже 393 трудодня. Османов Алаверди — мастер на все руки. Он и плотник, и сеяльщик, и специалист по обмолоту. На счету у него — 328 трудодней. В ногу со взрослыми идут и подростки. 15-летняя Джалилова Амият на уборке винограда выполняла задание на 200 процентов.

Так самоотверженно трудится подавляющее большинство колхозников. Нет в колхозе трудоспособных, которые не выработали бы установленного минимума трудодней. Благодаря этому, колхоз в сжатые сроки закончил уборку и обмолот зерновых и бобовых культур. Во-время рассчитался по всем видам государственных поставок.

Строг наш председатель Даниял Шихалиевич, — говорят колхозники.— Но иначе и быть не может. Хозяйство колхоза большое, сложное. Не доглядишь в одном месте, так и знай — будет прореха. Надо глядеть в оба, чтобы до этого не допустить.

Правление колхоза детально обсудило и разработало план осенних сельскохозяйственных работ. Во-время приступив к пахоте и севу, колхоз не допускал срыва суточного графика. На пахоте ежедневно работало 12 плугов, и при задании в 5,5 га, пашут 6,5—7 га. Так же организованно прошел сев. Своим тяглом колхоз засеял 105 га ячменя и 315 га пшеницы, выполнив в установленный срок план сева озимых. Вся посевная площадь заборонована в два следа. Посеянные чистыми кондиционными семенами озимые, дали дружные всходы.

Вот уже 14 лет со дня организации колхоза Набиев неизменный председатель его. Прекрасный организатор, настоящий вожак колхозных масс, он все свои силы, умение, опыт вкладывает в колхозное хозяйство. Его трудовой день начинается раньше чем у всех колхозников и кончается поздно ночью. — Когда только спит наш председатель?—говорят колхозники.

За время Великой Отечественной войны, несмотря на серьезные трудности—нехватку рабочих рук, колхоз расширил площадь посевов на 140 га.

За последние два года колхоз имени Кирова дал стране на 6 вагонов зерна больше, чем за этот же период довоенного времени. Шерсти сдано на 204 килограмма больше и овчин на 228 штук. Также много сдано мяса, сыра, молока и других продуктов питания.

В подарок бойцам Красной Армии колхоз и колхозники за два года дали 8,5 тонн пшеницы, 210 декалитров вина, 10 баранов, 10 свиней, 150 кур, 1.500 штук яиц, 445 пар перчаток и носков, 35 посылок и свыше 150.000 рублей деньгами.

Председатель колхоза тов. Набиев из своих личных сбережений внес на строительство танковой колонны «Шамиль» 100.000 рублей, а также сдал для фронтовиков костюм и теплое белье. Теперь колхозники и колхоз выделили для эшелона новогодних подарков 200 килограммов пшеницы, столько же гороха, 100 килограммов орех, 50 килограммов миндаля, 150 штук яиц, одного барана, одну свинью.

Честный, самоотверженный труд в колхозе дал возможность не только усилить помощь фронту, но и обеспечил колхозникам зажиточную жизнь. На трудодни колхозники получат 3,5 килограмма пшеницы, 500 грамм ячменя, 750 грамм гороха и 15 рублей деньгами, (это — кроме вина). Семья Рустамова Рустама, состоящая из трех трудоспособных, на выработанные 805 трудодней, получила только авансом свыше 2 тонн пшеницы. Таких семей в колхозе много.

А. ЛИТВАК.

Селение Сабнова, колхоз им. Кирова.
Г. Дербент.

РЕМОНТ ТРАКТОРОВ ПРОВЕСТИ ПО-ВОЕННОМУ!

В МАНАССКОЙ МТС НЕТ ЗАБОТЫ О ТРАКТОРИСТАХ

Усадьба Манасской МТС издали привлекает аккуратными и компактно расположенными зданиями: мастерской, конторы и общежитий, находящимися у самого железнодорожного полотна.

—Вот, где все удобства,—восклицает директор МТС соседнего района, рассматривая усадьбу МТС из окна вагона.

Но совсем иное впечатление производит МТС вблизи. Печально смотрят выбитые окна мастерской. День и ночь здесь горит электричество, но все же в мастерской темно—лампочки висят под самым потолком на коротких шнурах. Трактористы, ремонтирующие машины, из-за темноты двери держат раскрытыми. Ветер гуляет по помещению. Ясно, что работая в холоде и в полутьме, трактористы не могут высокопроизводительно трудиться.

И производительность недопустимо низка: квартальный план по ремонту тракторов выполнен всего на 63 процента.

В Манасской МТС не используют с полной нагрузкой всю имеющуюся у них технику. Если бы трактористы получали детали своевременно, они бы уже давно собрали свои машины.

Узким местом МТС является токарная работа. Токарные станки, на которых выполняется работа большой точности, также расположены в холодном помещении. Токари много времени тратят на самые простые операции. А ведь именно их труд определяет темпы сборки тракторов. Так создаются причины срыва графика. Работают токарные станки в одну смену, хотя явно необходимо создать две.

Рабочие места мастерской не приспособлены. Инструмента нехватает, а его можно сделать на месте. В беготне за инструментом, бесцельном хождении по цеху, беспрерывном курении и пустых беседах проходит короткий зимний день. Вечером работа идет совсем вяло, лишь бы чем-нибудь заняться.

Почему здесь потерян вкус к работе? Почему нет соревнования, творческого огонька в таком важном деле, как подготовка тракторов к весеннему севу, заботой о котором живет сейчас вся страна?

Главная причина в том, что в МТС не заботятся о людях, о ремонтных рабочих.

Мы входим в общежитие трактористов. Единственный закопченный фонарь «летучая мышь» освещает пустое, мрачное помещение. Кроватей и постелей здесь нет, вместо них на пол брошены доски. Печь не топится. Столовая не работает. За все время ремонтных работ она приготовила единственный раз суп и на этом свою деятельность прекратила.

В часы отдыха рабочим негде отдохнуть. Красный уголок не работает, газет нет, беседы и доклады не проводятся.

Социалистическое соревнование не организовано. Учет выполнения норм по ремонту тракторов не налажен, показатели работы бригад не вывешиваются. Уже на исходе декабрь, а на витрине, возле конторы МТС, все еще красуется майский номер стенной газеты. Стенгазета Манасской МТС не является боевым агитатором и организатором. Она выходит только по торжественным дням, ограничивается статьями общего характера и не касается жизни, производства и быта рабочих. Отсутствие заботы о бытовых нуждах рабочих, отсутствие партийно-массовой работы—вот основные причины отставания МТС.

Ремонтные рабочие должны трудиться в нормальных условиях и это будет повышать производительность труда.

Об этом крепко должны подумать руководители МТС и партийно-советские организации Карабудахкентского района.

Ст. Манас. ((Наш корр.).

Военные действия в Италии

ЛОНДОН, 25 декабря. (ТАСС). Штаб войск союзников в Северной Африке сообщает, что на фронте английской 8-й армии продолжаются бои и достигнуты успехи, несмотря на упорное сопротивление противника. На фронте американской 5-й армии из-за проливных дождей и плохой видимости действия в большинстве районов ограничивались патрулированием. Несмотря на плохую погоду, войска, сражающиеся в горном секторе, заняли несколько высот.

— ⊙ —

Боевые операции югославской народно-освободительной армии

ЖЕНЕВА, 25 декабря. (ТАСС). По полученным из Югославии сведениям, контрнаступление частей народно-освободительной армии в Восточной Боснии продолжает развиваться с успехом. Заняты местечко и рудник Бреза и город Вареш. В секторе фронта Хан-Пиесак-Кладань гитлеровцы за один только день потеряли 80 человек убитыми и большое число солдат ранеными. Продолжаются упорные бои на участке Ливно-Дувно. Несмотря на многочисленные атаки, поддержанные танками, гитлеровцы не могут пробиться в направлении Купреса и Бугойно.

В Центральной Боснии отражены все попытки оккупационных войск пробиться из Травника и Зеницы в направлении Бугойно и Яйце. В этих боях противник понес значительные потери.

Контрнаступление частей народно-освободительной армии в области Кордун закончилось несколько дней тому назад занятием Топуско—последнего города в Кордуне, находившегося в руках оккупантов. В боях у Топуско гитлеровцы понесли чувствительные потери: уничтожено 7 немецких танков, 17 броневиков и 7 мотоциклов, захвачено много военного имущества.

Части народно-освободительной армии ежедневно совершают нападения на главную железнодорожную линию Загреб-Белград, уничтожая немецкие поезда, войска и военное имущество.

— ⊙ —

Переговоры между Катру и Сирийским правительством

ЛОНДОН, 25 декабря. (ТАСС). Как передает агентство АФИ, выступивший с речью на заседании сирийской палаты депутатов премьер-министр Сирии Джабри заявил, что 23 декабря между генералом Катру и представителями сирийского и ливанского правительств достигнуто соглашение о передаче этим правительствам некоторых функций, ранее выполнявшихся французскими властями в соответствии с мандатом.

— ⊙ —

Прибытие в Алжир генерала Делаттр де Тассиньи

ЛОНДОН, 25 декабря. (ТАСС). Как передает агентство АФИ, Французский Комитет Национального Освобождения об'явил 23 декабря о том, что в Алжир, в распоряжение генерала де Голля прибыл генерал Делаттр де Тассиньи.

Генерал Делаттр де Тассиньи во главе группы французских солдат и офицеров организовал в ноябре 1942 года вооруженное сопротивление гитлеровским войскам, вторгшимся в пределы так называемой неоккупированной зоны Франции. Он был арестован и приговорен в январе 1943 года германским судом в Лионе к 10 годам тюремного заключения. Де Тассиньи был заключен в тюрьму в Риоме. В сентябре этого года де Тассиньи бежал из тюрьмы и пробрался в Англию, а оттуда 20 декабря прибыл в Алжир.

Агентство АФИ указывает на возможность назначения генерала де Тассиньи на пост главнокомандующего французскими войсками, предназначенными для десанта во Франции.

— ⊙ —

ПРИБЫТИЕ В СССР АВСТРАЛИЙСКОГО ПОСЛАННИКА г-на Д. МАЛОНЕЯ

23 декабря с. г. в Москву прибыл Чрезвычайный Посланник и Полномочный Министр Австралии в СССР г-н Д. Малоней. На аэродроме г-на Д. Малонея встречали зав. 2-м Европейским Отделом НКИД тов. К. В. Новиков, представитель Протокольного Отдела НКИД тов. К. Л. Волохов, дипломатический состав Австралийской Миссии в СССР во главе с Поверенным в делах г-ном К. Оффисер.

В Совете Народных Комиссаров Союза ССР

Об увековечении памяти умершего конструктора Горюнова П. М. и оказании материальной помощи семье покойного

Совет Народных Комиссаров Союза ССР постановил:

1. Принять похороны т. Горюнова П. М. на счет государства.
2. Выдать единовременное пособие семье т. Горюнова П. М. в сумме 25 тысяч рублей.
3. Установить персональную пенсию семье т. Горюнова: жене — Горюновой Елизавете Михайловне 600 рублей в месяц пожизненно и детям—Галине и Ирине по—400 рублей в месяц до достижения ими совершеннолетнего возраста.
4. Учредить в Ковровском металлическом техникуме Наркомата Вооружения пять стипендий по 400 рублей каждая имени т. Горюнова для наиболее выдающихся студентов отличников техникума.

— ⊙ —

Концерты национального ансамбля песни и пляски Северной Осетии

В помещении Даггостеатра им. М. Горького 23 и 25 декабря состоялись концерты ансамбля песни и пляски братской Северной Осетии.

Хор в сопровождении ансамбля народных инструментов исполнил героические лирические и шуточные песни, и среди них особенно искусно песню о народном герое-революционере Чемене в обработке композитора Пархоменко, «Додой»—текст Коста Хетагурова, музыкальная обработка композитора Полянич, песню о Ленине и «Сой шатана»—шуточную песню. Хорошо были исполнены также и фронтовые песенки «Самовары-самопалы» и Донская-казачья.

Большое впечатление произвели танцы — парный «Хонга кафт» и мастерски исполненные танцорами Кокоевым и Азиевым лезгинка и танец на носках. Удачно был исполнен стилизованный танец колхозного бригадира.

Национальный ансамбль песни и пляски Северной Осетии показал себя творчески зрелым коллективом и в этом большая заслуга художественного руководителя ансамбля тов. Дыхно. Махачкалинские зрители тепло встретили выступления артистов братской республики.

А. ТАНЕЕВ.

— ⊙ —

Новая постановка театра им. Горького

Сегодня Дагестанский театр русской драмы им. Горького покажет махачкалинскому зрителю свою новую постановку — пьесу великого русского драматурга А. Н. Островского «На всякого мудреца довольно простоты».

Главные роли исполняют: Глумов—Георгий Марчук, Мамаева—Ткачева, Мамаев—заслуженный артист Туркменской ССР П.Н. Лызлов и В. Р. Горев, Городулин—А. Н. Кирилов и А. М. Чараджи.

Оформляет спектакль заслуженный деятель искусств ДАССР К. П. Цыганцев, постановка главного режиссера театра А. С. Верховского.

— ⊙ —

ПО СЛЕДАМ НЕОПУБЛИКОВАННЫХ ПИСЕМ

В редакцию поступила заметка, в которой сообщалось о безобразной работе столовой селения Кумторкала.

При проверке все факты подтвердились. По сообщению Оргбюро Дагпотребсоюза председатель Райпотребсоюза Абасов с работы снят. Для улучшения работы столовой приняты меры. Закладка продуктов производится в соответствии с утвержденными нормами, налажено регулярное снабжение хлебом, в столовую завезено топливо.

— ⊙ —

ИЗВЕЩЕНИЕ

27 декабря, в 7 часов вечера, в городском лектории состоится лекция доцента С. Б. Фарбера на тему: «Пушкин—поэт и патриот».

После лекции концерт силами артистов театра им. Горького.

Ответственный редактор
В. ПУТЕРБРОТ.

Лейтенант Джабраилов

Лакец Джабраил Джабраилов из аула Камакал был начальником химслужбы стрелкового полка. Он прилежно относился к своим обязанностям, заботливо хранил имущество, выполнял различные поручения штаба. Но ему казалось, что он лишь косвенно участвует в войне. Служит добросовестно, а на счету ни одного убитого фрица. Уж такова доля штабных работников.

Как-то раз лейтенант Джабраилов настойчиво запросился на передовую.

—Дайте один день побыть там. Хоть одного фрица убить бы...

—Ладно, — снисходительно ответил командир, — побудь. Но не больше одного дня.

В ночь на третье ноября 1942 года, дата, памятная Джабраилову на всю жизнь, он приполз на передовую. Ночью переговаривался с бойцами, а как только забрезжил рассвет, присел к одному снайперу.

—Фрица, говоришь, укокошить желательно? Это можно. Тут их, как клопов в деревянной кровати,—проговорил снайпер,—вон туда поглядывай. В той норе их больше всего. Полезет за нуждой поутру, а ты ему... Стоп! Видишь?

—Вижу,—прошептал Джабраилов и затаил дыхание.

Фриц, прячась в кустах, полз в сторону от траншеи. Джабраилов поймал его на мушку и выстрелил. Немец обмяк и вытянулся.

Счет был открыт.

—Видишь? Еще один зверюга,—шепнул снайпер.

Джабраилов увидел немца, идущего по траншее. Он выстрелил и попал ему прямо в голову. Был убит и второй немец. Лейтенанту повезло. Показался еще один немец. Джабраилов убил и его.

Когда рассвело, Джабраилов распростился с гостеприимным снайпером и пошел на командный пункт роты. Вдруг справа лейтенант услышал шум. Он остановился и начал всматриваться. К нему подошел командир роты.

—Что случилось?

—Не понимаю,—ответил Джабраилов.

На опушке, по ту сторону немецких окопов, скопилось большое количество людей. Их было более трехсот. Пригибаясь, переползая и перебегая, они двигались к высоте.

—Форма наша, красноармейская,—сказал командир роты.—Но как там оказались наши?

Наши ли это?—Усомнился Джабраилов.

—По форме—наши...

— А по количеству — немцы. У нас здесь нет такого количества бойцов. Провокация.

—Вы правы, согласился командир роты. Они хотят взять нас обманом.

Младший лейтенант Бачельников спустился в траншею и подготовил бойцов. А фрицы в красноармейской форме все приближались. Видимо, им стало известно, что с этой стороны высоту обороняет незначительное число бойцов, и они решили провокационным путем прорвать оборону и занять высоту. Если бы это случилось, оказалась бы под угрозой оборона всей дивизии. Противник, видимо, шел по строгому расчету.

Когда расстояние сократилось до 30 метров, Бачельников скомандовал:

—По провокаторам огонь!

Бойцы Бачельникова ударили со всех огневых средств—из винтовок, автоматов, ручных пулеметов, стали бросать гранаты. У Джабраилова никакого иного оружия не было, и он расстреливал немцев из пистолета. Но вот, когда фрицы оказались совсем рядом, вышла вся обойма. Надо перезаряжать. Вдруг в трех шагах вынырнул фриц. Он замахнулся штыком. Прошла лишь небольшая доля секунды. Джабраилов схватил камень и ударил фрица в лицо. Немец упал. Джабраилов вставил новую обойму и выпустил в немца все восемь пуль. Уж такая злость обуяла его в этот момент.

Немцы вплотную подступили к траншеям. Лейтенант, отбиваясь от них, увидел невдалеке ротный миномет. Расчет был уничтожен еще в предыдущих боях, но миномет был цел. Джабраилов бросился к нему. Дал первые выстрелы. Мина описала небольшую траекторию и разорвалась далеко позади. Тогда отважный воин поставил миномет себе на колено, левой рукой взял ствол, правой начал закладывать одну мину за другой. Без прицела, рукой он наводил ствол и стрелял, стрелял... Мины рвались в гуще немцев. И почти каждый выстрел разрывал и разметывал врага. Ствол настолько накалился, что кожа на левой руке стала сползать. Но, странно, Джабраилов не чувствовал боли. Он почти не чувствовал боли и в голове, хотя из виска текла кровь.

Немцы хотели во что бы то ни стало уничтожить минометчика и забрасывали его гранатами. Но он хватал гранаты и выбрасывал из траншеи.

Интенсивная стрельба из миномета посеяла в стане врага панику. Немцы отошли.

—Товарищи, готовьтесь. Сейчас они снова пойдут,—предупредил командир роты.

А из полка было передано по телефону приказание:

—Держаться любой ценой!

Началась вторая атака. Ей предшествовала артиллерийская подготовка. Немцы били по всей обороне полка. Была прервана связь с полком.

Как только канонада стихла, фрицы снова двинулись к нашим траншеям. Но гранаты и мины остановили их.

А потом кто-то из бойцов крикнул «ура», и все бросились в рукопашную схватку. Немцы попятились и отошли. Перебегая в свою траншею, Джабраилов заметил бойца, спрятавшегося за камень, и тщетно старавшегося вогнать патрон в патронник.

—Что такое?

—Вон он, фриц, в окопе, а у меня патрон не влезает.

Джабраилов схватил винтовку и бросился к немцу. Тот присел на колени и обхватил голову руками. Джабраилов сразмаху ударил его по голове.

Сорвалась и вторая атака немцев. Джабраилов оглядел бойцов.

—А где же командир роты?

—Убит...

—А командиры взводов?

—Убиты...

—Сколько же нас осталось?

—Человек десять-пятнадцать.

Бачельников сказал:

—Если еще раз пойдут, не выдержим.

—Попробуем выдержать. Ведь и фрицев меньше осталось,—заметил Джабраилов.

Тяжело раненые бойцы истекали кровью. Но помощи ждать неоткуда, связи с полком нет.

—Опять атака!

Немцы поднялись в третий раз штурмовать траншеи.

—Вы слышали приказ командира полка?—обратился Джабраилов к бойцам и приказал:

—Держитесь во что бы то ни стало!

Осталось только три мины. Джабраилов навел миномет на траншею, в которой накопились немцы для атаки. Все три мины попали в цель. Немцы загалдели, расползлись. Тут по ним ударили автоматы. А Джабраилов начал бить из ручного пулемета.

Несколько отчаянных фрицев ворвались в окопы. Уцелевшие бойцы вступили с ними в гранатный и рукопашный бой. На Джабраилова набросился здоровенный, долговязый немец. Ну, теперь все,—мелькнуло в голове. Помнит лишь одно—сразмаху всадил ему в бок штык и потом пронзил его, лежачего, еще несколько раз. В это время разрывная пуля распорола лейтенанту бедро, а позади взорвалась граната. Словно пьявки впились осколки в тело. Джабраилов тихонько присел на землю...

А бойцы, их было не больше семи-восьми, с криками «ура» выбили немцев из траншеи.

Провалилась и третья атака.

Те, которые еще чувствовали в себе силы, подняли Джабраилова и отнесли в лощину. Там они напоили его водой, и он пришел в себя.

—Опять пойдут, гады. Ребята, готовьтесь,—сказал он и посмотрел на друзей. Их было шесть человек. Все ранены — кто в голову, кто в руку, кто в ногу. Осмотрев их, он спросил:

—Ну, как?

—Будем защищаться, товарищ лейтенант.

—Правильно! Пошли.—Волоча за собой ногу, восемь раз раненый, Джабраилов пополз вверх, к траншеям. Поползли и все остальные.

В двенадцать часов немцы пошли в четвертую атаку.

—Не сдадим высоту, понятно? Почти с угрозой крикнул Джабраилов.

Но люди и так были полны решимости.

Завязался гранатный бой. Окровавленные, израненые бойцы, скрипя зубами, метали гранату за гранатой, сея среди врага смерть и ужас. Понеся потери, немцы отошли и на этот раз.

В час дня бой кончился. Больше немцы не пытались атаковать наши траншеи.

Из тридцати трех защитников высоты, остались лишь Джабраилов и еще три бойца. Но высота была за ними. Они сумели отстоять ее, усеяв подножье множеством немецких трупов. Только один Джабраилов уничтожил минометным огнем, пулеметом и штыком около полтораста немцев.

Ночью пришло подкрепление. Всех четырех защитников высоты положили на носилки и отправили в санроту. Там к ним пришел командир полка. Со слезами на глазах он обнял и расцеловал Джабраилова.

Теперь на груди отважного воина—орден Ленина.

Д. ТРУНОВ.

Даггостеатр им. М. Горького
26, 27 и 28 декабря
Премьера
А. Н. Островский
«НА ВСЯКОГО МУДРЕЦА
ДОВОЛЬНО ПРОСТОТЫ»
Начало в 7 ча. 30 мин. вечера.

Кинотеатр «ТЕМП»
демонстрируется новый
художественный фильм
«ДВА БОЙЦА»
Анонс: новый
художественный фильм
«МЕЧТА»

ТРЕБУЮТСЯ:

Нефтепромыслу Махач-Кала — на постоянную работу нижеследующие работники: инженер-экономист, экономист по труду и кадрам, промысловые механики, секретарь-машинистка, статистики, слесари, сварщики, рабочие-буровики, плотники, чернорабочие. Зарплата согласно штатного расписания. Жилплощадью обеспечиваются. Снабжение по группе нефтяников. Обращаться: гор. Махач-Кала, поселок нефтепромысла (быв. редукторный завод), контора промысла.

Утерянную круглую печать и штамп инспекции Госстраха Кулинского района, считать не действительными.

Управление Даггостраха доводит до сведения, что каждый трудящийся может застраховать в добровольном порядке свое домашнее имущество: обстановку, одежду, обувь, а также сельскохозяйственные продукты, строительные материалы и др.

Госстрах возмещает убытки, происшедшие от пожара, наводнения, землетрясения и других стихийных бедствий.

Плата за страхование установлена в следующих размерах: с каждой тысячи рублей страхового обеспечения в год в городах и рабочих поселках от 1 до 4 руб., в сельских местностях от 2 руб. 50 коп. до 5 руб.

За справками обращаться в инспекции Госстраха при рай(гор)финотделах и к страховым агентам.

Даггострах.

1 января 1944 г. организуются 10-месячные курсы по подготовке учителей для начальной школы при Гунибском, Сергокалинском, Хасавюртовском, Дербентском педучилищах, Касумкентской и Хучнинской средних школах.

Курсы по подготовке учителей для НСШ и СШ при Буйнакском, Хасавюртовском педучилищах и в г. Махач-Кала.

На курсы учителей для начальных школ принимаются лица, окончившие 6-7 классов НСШ, на курсы учителей для НСШ — 9-10 классов средней школы.

Курсанты обеспечиваются общежитием, столовой и стипендией в размере 100 р. в месяц — начшколы, 140 р. — НСШ.

Заявление с документами об образовании, свидетельством о рождении и справкой о состоянии здоровья подавать на имя директоров названных педучилищ, а в г. Махач-Кала в Управление кадров.

Наркомпрос ДАССР.

Адрес редакции и издательства: Махач-Кала, Пушкинская, 6. Телефоны: зам. ответ. редактора и отдела партийной жизни — 1-05, ответ. секретаря — 8-04, общий — 3-22, отделов: промышленно-транспортного, военно-оборонного — 2-43, сельскохозяйственного — 7-63, писем и рабселькоров — 7-63 два звонка, выпускающего — 8-44, издательства — 1-87.

С—4340. Типография издательства «Дагестанская правда». Тираж 29.600.

Пролетарии всех стран, соединяйтесь!

ДАГЕСТАНСКАЯ ПРАВДА

Орган Дагестанского Обкома, Махачкалинского ГК ВКП(б) и Верховного Совета ДАССР

№ 258 (6524) | Вторник, 28 декабря 1943 г. | Цена 20 коп.

...важнейшим звеном в борьбе за новый под'ем всего сельского хозяйства и в особенности сельского хозяйства отстающих районов является дальнейшее улучшение работы МТС. При условии, если они будут работать по-военному, выполнять задание государства по об'ему, срокам и качеству тракторных работ, можно обеспечить дальнейший рост урожайности полей и развитие других отраслей сельского хозяйства.

(„Правда“)

Ремонт тракторов провести по-военному!

Вчера «Правда» опубликовала обращения коллективов Каменской МТС, Горьковской области и Бежецкой МТМ, Калининской области ко всем рабочим, работницам, инженерно-техническим работникам и служащим МТС, МТМ и ремонтных заводов Наркомзема СССР с предложением организовать Всесоюзное социалистическое соревнование за успешное проведение ремонта тракторов, за хорошую подготовку всех машин и прицепных орудий к весеннему севу.

Отвечая на призыв товарища Сталина к новому напряжению сил для разгрома ненавистного врага, колхозная деревня развернула огромную работу по подготовке к весеннему севу. Колхозники и колхозницы мобилизуют резервы артельного хозяйства и прилагают все усилия к тому, чтобы в наступающем новом году завоевать высокий урожай всех сельскохозяйственных культур. Большую ответственность за получение высокого урожая чувствуют и работники машинно-тракторных станций и ремонтных мастерских. Коллектив Каменской МТС пишет, что «борьба за высокий урожай — это борьба за скорейшую победу над ненавистным врагом. Велика и почетна в этой борьбе роль машинно-тракторных станций, так как их производственная деятельность является основой успеха в сельском хозяйстве».

Многие и многие МТС в дни войны добились замечательных успехов. Широко известны достижения машинно-тракторных станций Ленинградской, Московской, Смоленской областей, Азербайджанской ССР и некоторых других областей и республик. Они выполняют и перевыполняют план тракторных работ, сокращают сроки и повышают качество полевых работ, помогают колхозам выполнять свои обязательства перед государством. Не случайно, именно в этих областях и республиках достигнуты наилучшие результаты в развитии сельского хозяйства в условиях войны.

Это—знаменательный факт! Он указывает на то, что важнейшим звеном в борьбе за новый под'ем всего сельского хозяйства и в особенности сельского хозяйства отстающих районов является дальнейшее улучшение работы МТС. При условии, если они будут работать по-военному, выполнять задания государства по об'ему, срокам и качеству тракторных работ, можно обеспечить дальнейший рост урожайности полей и развитие других отраслей сельского хозяйства.

Борьба за дальнейшее улучшение работы МТС складывается из ряда элементов, среди которых первое место принадлежит укреплению руководящих кадров МТС, повышению квалификации водителей машин и улучшению технического состояния машинно-тракторного парка. Все эти условия должны привлекать к себе постоянное внимание местных партийных и советских руководителей. Это особенно относится к ремонту тракторов.

Обращение инициаторов Всесоюзного социалистического соревнования проникнуто заботой об использовании всех ресурсов и возможностей МТС и ремонтных предприятий для изготовления новых и реставрации старых запасных частей. Повышение производительности труда, снижение себестоимости продукции, экономное расходование материалов — вот путь, который наметили для себя инициаторы соревнования. Идя по этому пути, все наши ремонтные предприятия могут выполнять и перевыполнять задания по производству новых и реставрации старых запасных частей.

В прошлом, однако, было немало случаев, когда даже при наличии достаточного количества запасных частей, ремонтные работы затягивались, качество их стояло на низком уровне. Факты такого рода, к сожалению, наблюдаются в ряде МТС и в нынешнем году.

Обращение коллективов двух предприятий ценно и в том отношении, что оно содержит совершенно конкретные обязательства по сокращению сроков ремонта и повышению его качества. Так, например, коллектив Каменской МТС обязался план осенне-зимнего ремонта тракторов выполнить к 25 января, прицепного инвентаря—к 1 февраля и комбайновых' моторов и основных узлов комбайнов — к 1 мая 1944 года.

Большевистский порядок в мастерских, правильная организация труда, ровная и напряженная работа всего коллектива ремонтников—вот условия, обеспечивающие соблюдение сроков ремонта. Путь этот доступен для каждой МТС, для каждого ремонтного предприятия. Сроки ремонта — незыблемый закон. Нарушение сроков — нарушение государственной дисциплины. Родина не может сейчас прощать отставания. Нет и не может быть никакого оправдания руководителям партийных и советских организаций тех районов, в которых сроки ремонта нарушаются. Наверстать упущенное, войти в график и неукоснительно соблюдать его—таково требование страны и фронта к тем районам, которые уже допустили отставание.

Борьба за соблюдение сроков ремонта ни в коем случае не может служить оправданием для пренебрежительного отношения к качеству ремонтных работ. Качество ремонта должно быть безукоризненным—такое требование пред'являют к себе инициаторы соревнования. Это требование обязательно для всех. Пора покончить с порочной практикой, когда тракторы ремонтируются только для отчета, «на живую нитку» и на второй день работы останавливаются в борозде. Каждый трактор должен быть отремонтирован так, чтобы бесперебойно работал в течение всего сельскохозяйственного сезона. Комиссии по приемке отремонтированных машин обязаны строго соблюдать интересы государства и не делать никаких поблажек бракоделам.

Коллективы двух предприятий выступают инициаторами большого дела. Публикуемые сегодня сообщения с мест показывают, что их почин находит широкий отклик во всей стране. Но соревнованием надо РУКОВОДИТЬ. Мало заключить договоры, собрать обязательства. Это, конечно, тоже важно. Но нужный эффект будет получен лишь в том случае, если хозяйственные руководители, коммунисты и комсомольцы будут повседневно вникать в ход соревнования, устранять помехи, приходить на помощь отстающим, обеспечивать гласность результатов работы, распространять передовой опыт. Об умении руководить соревнованием судят по результатам, а результат должен быть один: выполнение и перевыполнение заданий, высокое качество ремонта.

За лучшее выполнение месячных планов ремонта тракторов МТС и совхозов Государственный Комитет Обороны утвердил для республик, краев и областей 5 переходящих Красных Знамен Государственного Комитета Обороны. Одновременно с вручением знамени победителю в соревновании будет выдаваться премия в размере 300 тысяч рублей. Для МТС, МТМ и ремонтных заводов, занявших первое место в соревновании при выполнении и перевыполнении месячных планов ремонта тракторов, учреждаются 35 переходящих Красных знамен ВЦСПС и Наркомзема СССР. Одновременно с вручением знамени победителю в соревновании будет выдаваться премия в размере 20 тысяч рублей.

Машинно-тракторные станции, мастерские и ремонтные заводы вступили в ответственную пору своей деятельности. Ближайшие недели и месяцы будут решать успех работы МТС в будущем году. Своевременно и хорошо провести ремонт—значит обеспечить основное условие успешного проведения весеннего сева, повышения урожайности, бесперебойного снабжения населения и Красной Армии продовольствием, а промышленность—сырьем. К этому сейчас должны быть направлены усилия всей армии работников социалистического сельского хозяйства, всех местных партийных и советских организаций.

(Передовая «Правды» за 26 декабря).

МОСКВА, КРЕМЛЬ

Председателю Государственного Комитета Обороны товарищу Иосифу Виссарионовичу Сталину

Докладываем Вам, товарищ Сталин, что коллективом строителей треста «Магнитострой» закончена строительством и металлургами введена в действие шестая мощная доменная печь Магнитогорского ордена Ленина металлургического комбината имени Сталина, вторая доменная печь за время войны.

25 декабря 1943 года получен первый чугун с новой печи.

Опробование механизмов, задувка печи и выпуск первого чугуна прошли хорошо и показали отличное качество строительных и монтажных работ.

Шестая печь, крупнейшая в Советском Союзе, оборудована по последнему слову техники доменного производства, построена в рекордно короткий срок целиком из советских материалов и оборудования, значительная часть которого изготовлена в цехах Магнитогорского металлургического комбината и на стройке.

Заверяем Вас, дорогой товарищ Сталин, что строители и металлурги Сталинской Магнитки, воодушевленные героическими победами Красной Армии и высокой оценкой, данной Вами работникам тыла, приложат все силы для выполнения новых заданий Государственного Комитета Обороны по наращиванию и использованию мощностей черной металлургии.

По поручению митинга строителей и металлургов Сталинской Магнитки:

ДЫМШИЦ — управляющий трестом «Магнитострой».

НОСОВ — директор ордена Ленина металлургического комбината имени Сталина.

ГУРЕВИЧ — главный инженер треста «Магнитострой».

ФОКИН — секретарь Магнитогорского горкома ВКП(б).

ОСМЕР — парторг ЦК ВКП(б) на строительстве.

ПЕТРУША — парторг ЦК ВКП(б) на заводе.

О присвоении воинского звания генерал-лейтенанта инженерно-авиационной службы Яковлеву Александру Сергеевичу

Постановление Совета Народных Комиссаров СССР

Совет Народных Комиссаров Союза ССР **постановляет:**

Присвоить установленное Постановлением Государственного Комитета Обороны от 22 января 1942 года воинское звание генерал-лейтенанта инженерно-авиационной службы **Яковлеву** Александру Сергеевичу.

Председатель Совета Народных Комиссаров Союза ССР И. СТАЛИН.

Управляющий Делами Совнаркома СССР Я. ЧАДАЕВ.

Москва, Кремль, 27 декабря 1943 г.

От Советского Информбюро

ОПЕРАТИВНАЯ СВОДКА ЗА 26 ДЕКАБРЯ

На-днях войска 1-го Украинского фронта под командованием генерала армии ВАТУТИНА перешли в наступление против немецко-фашистских войск, расположенных южнее РАДОМЫШЛЬ, и прорвали фронт противника протяжением около 80 километров и в глубину до 40 километров.

В боях отличились войска генерал-полковника ГРЕЧКО, генерал-полковника ЛЕСЕЛИДЗЕ, генерал-полковника МОСКАЛЕНКО, генерал-лейтенанта ЖМАЧЕНКО и артиллеристы генерал-лейтенанта артиллерии КОРОЛЬКОВА.

За три дня наступления нашими войсками освобождено более 150 населенных пунктов и среди них город РАДОМЫШЛЬ и три районных центра Житомирской области БРУСИЛОВ, КОРНИН, ПОПЕЛЬНЯ, а также крупные населенные пункты РУДНЯ, ГУТА ЗАБЕЛОЦКА, РАКОВИЧИ, СТАВИЩЕ, ЗАБЕЛОЧЬЕ, КОЧЕРОВО, ВЫСОКОЕ, МЕСТЕЧКО, ВОЙТАШИВКА, ПРИВОРОТЬЕ, ОЗЕРЯНЫ, ОСОВЦЫ, ЛАЗАРЕВКА, ЮЗЕФОВКА, ВИЛЬНЯ, КАРАБАЧИН, ДУБРОВКА, ЯСТРЕБЕНЬКА, ВОДОТЫЙ, МОРОЗОВКА, ХОМУТЕЦ, ВИЛЬШКА, ЗДВИЖКА, БОЛЯЧЕВ, ЗАПАДНЯ, СОЛОВЬЕВКА, ДИВИН, ГНИЛЕЦ, ЛИСОВКА, ТУРБОВКА, ОЗЕРА, ХОДОРКОВ, СОБОЛЕВКА, КОРОЛЕВКА, ЛИПКИ, ВЕРБОВ, КОТЛЯРКА, КОЙЛОВКА, МОХНАЧКА и железнодорожные станции ВОЛИЦА, КРИВОЕ, СКОЧИЩЕ, ПОПЕЛЬНЯ.

В боях разгромлены 4 танковых дивизии немцев, в том числе танковая дивизия СС «Райх» и 6 пехотных дивизий.

Уничтожено немецких танков—159, орудий самоходных—39, бронемашин—52, орудий разного калибра — 109. Противник оставил на поле боя убитыми до 15.000 солдат и офицеров.

Нашими войсками, по предварительным данным, захвачены следующие трофеи: танков — 58, самоходных орудий — 21, бронемашин — 20, орудий разного калибра — 56, минометов — 167, пулеметов — 760, винтовок — более 3.000, складов с боеприпасами, вооружением, снаряжением и продовольствием — 15.

В течение 26 декабря наши войска на ВИТЕБСКОМ направлении продолжали наступление и с боями заняли более 60 населенных пунктов, в том числе населенные пункты КАБАК, ШУНЬКИ, НОВАЯ ИГУМЕНЩИНА, ЖЕРЕБИЧИ, ЗАХОД, БЕЛЯНКИ (25 километров северо-западнее ВИТЕБСКА), КАБИЩЕ, ХОМЯКОВО, ЗАДУБРОВКА, ПЕЛЕНКИ, БЕЛЫНОВИЧИ, ЯСЬКОВО, СТОГРОВА (13 километров восточнее ВИТЕБСКА), ГАЙДУКИ, ВАСЬКОВА, КООПТИ, СВЕРЧКИ, МЯТЛИ, МИСНИКИ и железнодорожную станцию КРЫНКИ.

На других участках фронта — разведка и артиллерийская перестрелка.

В течение 25 декабря наши войска на всех фронтах подбили и уничтожили 38 немецких танков.

ОПЕРАТИВНАЯ СВОДКА ЗА 27 ДЕКАБРЯ

В течение 27 декабря на ВИТЕБСКОМ направлении наши войска продолжали вести наступательные бои, в ходе которых заняли более 30 населенных пунктов и среди них населенные пункты НОВОСЕЛКИ, ДВОРИЩЕ, ХУДЕНИ, СИЛКИ, ШУХВОСТЫ, ТРИНИВКИ, ЛУЩИХА, ТЯКОВА. Нашими войсками перерезана железная дорога ВИТЕБСК—ПОЛОЦК.

Войска 1-го УКРАИНСКОГО фронта продолжали успешно развивать наступление и овладели районными центрами Житомирской области АНДРУШЕВКА, ВЧЕРАЙШЕ, а также заняли более 100 других населенных пунктов, среди которых крупные населенные пункты БОРЩЕВ, ВЕРЛООК, КИЧКИРЫ, ГЛИНИЦА, ЮРОВКА, ИВАНОВКА, ЛЕНИНО, МИНИНЫ, ГОРОДСЬК, РАДОВКА, ШАХВОРОСТИВКА, ИВНИЦА, СТЕПОК, ЯРОПОВИЧИ, ВОЛИЦА, ЗАРУБИНЦЫ, ЗАБАРА, МИНЬКОВЦЫ, ЛЕБЕДИНЦЫ, БРОВКИ, ХОРЛЕЕВКА, МАКАРОВКА, АНДРУШКИ, ПАРИПСЫ, САВЕРЦЫ, ПОЧУЙКИ, КОЖАНКА, ТРИЛЕСЫ, НОВОСЕЛИЦА, ЯХНЫ и железнодорожные станции ЯРОПОВИЧИ, СТЕПОК, ТРИЛЕСЫ, КОЖАНКА, ПАРИПСЫ, БРОВКИ, АНДРУШЕВКА.

Севернее КИРОВОГРАДА наши войска отбили атаки пехоты и танков противника.

На других участках фронта—разведка и артиллерийско-минометная перестрелка.

В течение 26 декабря наши войска на всех фронтах подбили и уничтожили 95 немецких танков.

* * *

На Витебском направлении наши войска с боями продвигались вперед и заняли свыше 30 населенных пунктов. Северо-западнее Витебска немцы подтянули резервы и предприняли более 20 контратак. В ходе ожесточенных боев отдельные населенные пункты по несколько раз переходили из рук в руки. Умелым маневром советские части опрокинули противника и, быстро продвинувшись вперед, перерезали железную дорогу Витебск — Полоцк. За день боев на этом участке уничтожено до 2.000 немецких солдат и офицеров. Северо-восточнее и юго-восточнее Витебска наши войска, преодолевая сопротивление противника, укрепившегося на промежуточных оборонительных рубежах, заняли ряд населенных пунктов. Подбито и сожжено 19 немецких танков. Захвачено у немцев 10 орудий, 14 минометов, 40 пулеметов и несколько складов с боеприпасами.

* * *

Войска 1-го Украинского фронта продолжали успешное наступление. Стремительно продвигаясь вперед, советские бойцы овладели районными центрами Житомирской области Андрушевка, Вчерайше, а также заняли более 100 других населенных пунктов и несколько железнодорожных станций. Преследуя отступающего противника и ликвидируя очаги его сопротивления, наши войска захватили много вооружения, боеприпасов и военного имущества. Немцы несут огромные потери. Только в боях за районный центр и железнодорожную станцию Андрушевка наши пехотинцы и танкисты уничтожили до 2 батальонов гитлеровцев, захватили 7 танков типа «Тигр», 6 самоходных и 20 полевых орудий, 90 пулеметов, 2 склада боеприпасов и крупный склад с обмундированием. Бойцы Н-ской части внезапным ударом разгромили штаб немецкого полка. Поспешно отступая, гитлеровцы оставили 8 исправных танков, 4 артиллерийских батареи и вещевой склад. На другом участке 3 полка мотопехоты и несколько десятков немецких танков оказывали упорное сопротивление нашим наступающим войскам. Советские части вышли на фланги вражеской группировки и стремительными ударами сломили сопротивление противника. В этом бою уничтожено свыше 40 танков и до 2.000 немецких солдат и офицеров. Взято много пленных.

* * *

Севернее Кировограда танки и пехота противника атаковали наши позиции. В ожесточенном бою наши войска нанесли гитлеровцам тяжелый урон и вынудили их отступить. На поле боя осталось до 600 трупов немецких солдат и офицеров. Наши артиллеристы и бронебойщики подбили 9 танков и 4 самоходных орудия противника. На другом участке артиллеристы и минометчики Н-ской части произвели огневой налет на скопление немецкой пехоты. Рассеяно и частью уничтожено до батальона гитлеровцев.

* * *

Партизаны литовского отряда «За свободу Родины» пустили под откос два немецких воинских эшелона, следовавших к линии фронта. В результате крушений разбиты паровоз и 10 вагонов с военными грузами. Другой отряд литовских партизан проник на железнодорожную станцию и поджег немецкие склады с военным имуществом. 10 декабря партизаны напали на немцев, грабивших население одной деревни. Советские патриоты истребили 34 гитлеровца. Награбленное немцами имущество возвращено населению.

* * *

Пленный солдат — шофер штабной роты 172 полка 75 немецкой пехотной дивизии Вальтер Эссмюллер рассказал: «Русские нанесли нашей дивизии огромный урон. Мне приходилось перевозить сотни трупов солдат и офицеров, которые наскоро закапывались где и как попало. В 172 и 202 полках осталось по 300 солдат, а 222 полк был целиком уничтожен. В артполку сохранилась лишь одна батарея. В ноябре части дивизии вновь были пополнены. Все надеялись хотя бы на кратковременный отдых, но эти надежды не сбылись. Русские неожиданно и быстро нанесли нам новый удар. Началась форменная паника. Командир штабной роты — обер-лейтенант Тюнец, размахивая пистолетом, вскочил на мою машину и приказал ехать, как можно быстрее. По дороге бежали солдаты и офицеры. Они стреляли по шоферам, которые не останавливали машин и не брали их с собою. Как ни погонял меня обер-лейтенант, нам все же не удалось далеко уехать. Кругом были русские. Тюнец пытался бежать и был убит. Я поднял руки и сдался в плен».

* * *

Ниже публикуется акт о зверствах немецко-фашистских мерзавцев в деревне Куксиха, Калининской области: «Отступая из нашей деревни, немецкие захватчики задались преступной целью уничтожить всех мирных жителей. Гитлеровцы на танках раз'езжали по деревне и из пулеметов расстреливали население. В этот день от рук фашистских палачей погибли Анастасия Жгун и трое ее малолетних детей, Пелагея Большаченко, Федор Большаченко, Федосья Захарченко и другие взрослые и дети. Остальных жителей деревни спасли бойцы Красной Армии, которые очень быстро прогнали фашистских разбойников».

Акт подписали жители деревни: М. Захарченко, Е. Анютина, Д. Захарченко, Л. Лещенко, Ф. Захарченко, Ф. Лещенко и другие.

Прием тов. В. М. Молотовым австралийского Посланника г-на Д. Малонея

27 декабря Народный Комиссар Иностранных Дел тов. В. М. Молотов принял Чрезвычайного Посланника и Полномочного Министра Австралийского Союза в СССР г-на Д. Малонея, в связи с предстоящим вручением им своих верительных грамот Председателю Президиума Верховного Совета СССР.

ТИРАЖ ВЫИГРЫШЕЙ

В Москве состоялся 8-й тираж выигрышей Государственного Займа Третьей Пятилетки (выпуск четвертого года). В тираже разыграно 840 тысяч выигрышей на сумму 131 млн. 222 тысячи рублей. (ТАСС).

Генерал армии **Н. Ф. ВАТУТИН.**

Работники машинно-тракторных станций Дагестана! Выходите на соревнование за успешное проведение ремонта тракторов!

Ответ коллектива Чирюртовской МТС

Обращение работников Каменской МТС об организации Всесоюзного социалистического соревнования на ремонте машинно-тракторного парка нашло горячий отклик в коллективе Чирюртовской МТС.

Как нам сообщил директор МТС тов. Эльяров, работники МТС приступили к пересмотру и сокращению сроков выпуска тракторов из ремонта. Если мы предполагали выпустить из ремонта последний трактор к 15 февраля, то теперь мы сделаем это уже в январе. В соответствии с этим, мы пересматриваем все наши графики, перестраиваем работу мастерской.

— Чирюртовская МТС на 26 декабря выполнила квартальный план ремонта на 110 процентов. Но это не значит, что мы уже исчерпали все свои возможности,—говорит тов. Эльяров. — С этой целью МТС вводит на всех основных участках двухсменную работу. Этого удалось добиться путем подготовки нужных кадров. Токарь тов. Черкасов обучил своей специальности ученика и тот уже вытачивает болты и другие детали. Слесарь тов. Гриненко подготовил для дежурства у двигателя ученика Павленко и это дало возможность круглосуточной загрузки двигателя.

Стахановцы МТС, соревнуясь между собой, хорошо справляются со своими заданиями. Лучшим из них является слесарь секретарь первичной комсомольской организации тов. Черкасов. Он за смену дает по 150-200 процентов нормы. Столяр тов. Шахматов выполняет норму на 130-150 процентов. Медник тов. Умаров, при высоком качестве труда, делает по полторы и две нормы ежедневно. Перевыполняют нормы и бригадиры узлов тт. Кумачков, Тупаков и Масюков, а также слесарь тов. Гриненко.

Замечательно трудится и кузнец т. Боголюбов, которого выделил в помощь МТС колхоз «Комсомолец». От него не отстает и другой кузнец тов. Багишев, также значительно перевыполняющий задания. Кузница работает в две смены.

Следует отметить крепкую помощь, которую оказывает МТС ее шеф—паровозное депо станции Махач-Кала. Депо выделило для работы в МТС электросварщика, слесаря и оказало большое содействие в ремонте нефтебазы. Начальник депо тов. Котенко хорошо отнесся к делу оказания помощи МТС, несколько раз бывал там, чтобы на месте ознакомиться с положением, узнать ее нужды и оказать необходимую помощь.

Обязательство кайтагцев

Кайтагская МТС в декабре выпустила из ремонта два сверхплановых трактора. Комиссия Наркомзема ДАССР приняла все отремонтированные тракторы без замечаний.

Кайтагская МТС соревнуется с Каякентской и во много раз обогнала ее по всем показателям. Коллектив МТС включается во Всесоюзное социалистическое соревнование, берет на себя обязательство: завершить ремонт тракторов к 20 января.

Ширится социалистическое соревнование и внутри МТС. Тракторист тов. Идрисов закончил ремонт своего трактора на много дней раньше срока. Токарь тов. Салтыков проявил хорошую инициативу в изготовлении самых необходимых деталей. Как правило, перевыполняют свои нормы и все работники МТС, занятые на ремонте машинно-тракторного парка.

Сельскохозяйственные ремесленные училища и школы ФЗО

Главное управление трудовых резервов совместно с Народным Комиссариатом Земледелия СССР организуют широкую сеть сельскохозяйственных ремесленных училищ и школ фабрично-заводского обучения. Они будут готовить механиков для МТС и квалифицированных рабочих для машинно-тракторных мастерских и ремонтных заводов Наркомзема.

Такие училища и школы открываются почти во всех областях, краях и республиках, в том числе в освобожденных районах Воронежской, Ростовской, Сталинградской областей, Краснодарского и Ставропольского краев. Училища создаются преимущественно в областных и районных центрах, школы ФЗО — непосредственно при машинно-тракторных мастерских и ремонтных заводах. Во многих училищах и школах занятия уже начались. В них обучается сельская молодежь.

Учащиеся сельскохозяйственных ремесленных училищ и школ ФЗО обеспечиваются общежитием, питанием, одеждой, обувью, бельем. Форма одежды для них установлена такая же, как и для учащихся ремесленных училищ и школ ФЗО промышленности.

(ТАСС).

Годовой план выполнен досрочно

Выполнив еще 18 ноября годовое задание по добыче нефти, промыслы треста «Дагнефть» (зам. управляющего тов. **Мигуцкий**, парторг ЦК ВКП(б) тов. **Мешков**) обязались до конца года дать дополнительно 25 тысяч тонн горючего. Это новое обязательство также выполнено досрочно. 27 декабря промыслы треста дали сверх плана 25.350 тонн нефти и газа.

Особенно отличился коллектив махачкалинского промысла (директор т. **Гайдук**, гл. инженер т. **Филозов**).

В течение всего года самоотверженно трудились лучшие нефтяники—стахановцы промыслов треста: старший оператор тов. Мироненко, оператор тов. Зинькова, мастера нефти тт. Гох и Али-Ала и сварщик тов. Курросов.

* * *

На 307 тысяч рублей продукции выпустил уже сверх годового плана махачкалинский маслозавод (директор тов. **Сулейманов**).

* * *

Вступив во Всесоюзное социалистическое соревнование, Управление местной топливной промышленности при Совнаркоме ДАССР (начальник т. **Шамхалов**) обязалось выполнить годовой план ко Дню Сталинской Конституции. К 1 декабря программа 1943 года была завершена. Сейчас продолжается усиленная заготовка и вывозка дров, выпуск дополнительных изделий широкого потребления.

Хорошо справились с заданиями Хасавюртовский и Буйнакский леспромхозы. В Хасавюртовском леспромхозе образцово работает стахановка-возчица тов. Дейка и лесоруб тов. Третьякова, вырабатывающие 140-150 процентов нормы.

на тему дня

Посев подсолнечника под зиму

Колхозы плоскостных районов нашей республики из года в год расширяют посевы технических культур, и в том числе подсолнечника, имеющего исключительно важное значение, особенно в обстановке военного времени. Площадь посевов подсолнечника за время войны возросла почти в два раза. Эта масличная культура раньше высевалась только в Бабаюртовском, Хасавюртовском и Кумторкалинском районах. В текущем году она получила широкое распространение во всех других плоскостных районах.

Практика многих колхозов Хасавюртовского, Бабаюртовского и Кумторкалинского районов показывает, что подсолнечник можно сеять под зиму, урожай при этом собирается нисколько не ниже, чем при весенних посевах. Так; колхозы им. Орджоникидзе и им. Кирова Хасавюртовского района, «Прогресс» Бабаюртовского района, им. Ленина Кумторкалинского района и другие, ежегодно производящие посев подсолнечника под зиму, собирают в среднем по 7-8 центнеров с гектара.

Посевы подсолнечника в зиму имеют важное организационно-хозяйственное значение. Известно, что весенний период является весьма напряженным. Посевы же подсолнечника под зиму разгружают колхозы при весенних работах, дают возможность лучше и своевременно проводить работы по уходу за ним.

По плану, утвержденному Совнаркомом ДАССР и бюро Обкома ВКП(б), колхозы плоскостных районов должны посеять подсолнечника под зиму на площади 1.300 гектаров. Однако, у нас есть все возможности значительно перевыполнить это задание. Райземотделы, МТС и правления колхозов должны использовать эти возможности.

При посеве подсолнечника под зиму основное агротехническое требование состоит в том, чтобы посев был проведен в срок, когда невозможно прорастание семян во время кратких осенне-зимних оттепелей. Семена подсолнечника прорастают при 7-8 градусах тепла во влажной почве. В сухой почве подсолнечник не прорастает и при более высокой температуре. Следовательно, для посева подсолнечника под зиму надо знать, когда наступает постоянный период температуры почвы на глубине 10 сантиметров от поверхности пахотного слоя не превышает 7 градусов тепла. Затем, важно найти такую глубину, при которой семена не могли бы быстро реагировать на смену тепла в воздухе в период оттепели, чтобы не произошло прорастания.

Семена для посева должны отбираться хорошего качества, со всхожестью не ниже 90 процентов. Норма высева: 18-20 килограммов.

Посевы подсолнечника под зиму проводят также, как и весной, рядовыми сеялками.

Многие колхозы, начав посев подсолнечника под зиму, в связи с изменением погоды, прекратили его. Этого допускать нельзя. Нужно продолжать сев, используя каждый погожий день.

Весною, как только начнутся полевые работы, необходимо обязательно подзимние посевы перебороновать, чтобы разбить образовавшуюся корку. Дальнейший уход за подсолнечником такой же, как и при весеннем посеве.

Общественный смотр организации труда и быта на заводе им. М. Гаджиева

Коллектив Махачкалинского завода им. М. Гаджиева, охваченный стремлением боевыми делами ответить на призыв товарища Сталина, взял на себя новые повышенные обязательства в социалистическом соревновании. После доклада товарища Сталина на заводе начался общественный смотр организации труда и быта, к участию в котором были привлечены специалисты, стахановцы и рабочие завода. Прошел месяц, и за это время в смотровые комиссии поступило 55 предложений от рабочих, мастеров и начальников цехов. Большинство из этих предложений дают возможность путем простейшей механизации, правильной организации труда увеличить выпуск продукции и улучшить ее качество, значительно повысить производительность. Инициатива общественного смотра приносит большую пользу заводу им. М. Гаджиева.

Ниже мы публикуем материалы о ходе и первых результатах общественного смотра организации труда и быта на заводе им. М. Гаджиева.

ИСТОЧНИК ВЫСОКОЙ ПРОИЗВОДИТЕЛЬНОСТИ

С. ВОРОН — директор завода им. М. Гаджиева

В ответ на призыв товарища Сталина коллектив нашего завода взял на себя повышенные обязательства и с новой силой развернул социалистическое соревнование.

Успешно выполнив ноябрьскую программу, завод стал в ряды передовых предприятий республики и получил переходящее Красное знамя Совнаркома ДАССР и Обкома ВКП(б).

Новым источником повышения производительности труда явился общественный смотр организации труда и быта. Он рождает творческую инициативу стахановцев, инженерно-технических работников, которые своими рационализаторскими мыслями, практическим опытом помогают упорядочить организацию труда, правильно использовать оборудование и рабочую силу.

Перед началом смотра я, как руководитель завода, собрал мастеров, начальников цехов, отделов, поставил перед ними конкретные задачи проведения смотра, потребовал не только содействия в работе смотровых комиссий, но и личного участия в проведении смотра.

Месяц проходит на заводе общественный смотр. Если сопоставить этот месяц с прошлыми месяцами этого же года, то за период смотра приток предложений, направленных на повышение производительности труда, увеличился в несколько раз.

Из 55 предложений, поступивших в смотровую комиссию, 44 относятся к вопросам организации труда.

Ценные предложения поступили от стахановцев литейного цеха и его руководителей (начальник цеха тов. Дрепин). Этот цех систематически выполняет производственные задания. Мысли стахановцев цеха направлены к улучшению качества продукции, увеличению ее выпуска.

В этом цехе, по предложению формовщика т. Кондрашина, перекапывается и пересыпается формовочная площадь, а это поможет ликвидировать брак в литье.

Мастер инструментального цеха тов. Охрименко предложил литейному цеху отливать для изготовления инструментов не болванки, а сразу изделия с малыми припусками обработки. Это во много раз сократит время инструментальщиков, которое требуется затратить на изготовление необходимых деталей.

В модельной мастерской прежде точило для заточки инструментов приводилось в движение вручную, теперь, по предложению модельщика тов. Рукина, этот процесс работы механизируется. Ускоряется работа, освобождается на этом варианте один человек.

По инициативе руководителей цеха № 2 — начальник тов. Почекаев — изменен технологический процесс одной из важных операций. Это позволило снизить брак выпускаемой продукции от прежних 5—6 процентов до нуля.

По инициативе смотровой комиссии цеха № 1 — председатель комиссии тов. Рамазанов — пущены в эксплоатацию прежде недействующие два токарных станка и один отрезной. В этом же цехе на всех револьверных станках установлены запасные сверла. Этим экономится время, нужное для заточки и установки сверл в каждом отдельном случае.

Общественный смотр заставил работников цехов пересмотреть организацию труда на своих участках. Стахановцы подсказывают руководителям цехов, как лучше организовать работу.

Первые итоги общественного смотра вскрывают много неиспользованных резервов в увеличении производительности труда на нашем заводе. Мы тщательно пересматриваем работу на всех участках, добиваемся немедленного внедрения в жизнь поступивших предложений по улучшению организации труда.

В результате смотра...

Г. БАШТУРА — председатель завкома завода им. М. Гаджиева

Общественный смотр организации труда и быта оживил профсоюзную работу. Профгруппорги цехов стали глубже вникать в производство и вместе со смотровыми комиссиями добиваться внедрения в жизнь предложений, поступивших от рабочих и инженерно-технических работников.

Профгруппорг отдела главного механика тов. Заворотный помог наладить работу смотровых комиссий и добился того, что предложения рабочих после широкого обсуждения на производственных совещаниях стали быстро внедряться в производство.

На-днях на расширенном заседании завкома с участием смотровых комиссий и профактива мы подвели первые итоги смотра. Участники комиссий, профактивисты обменялись опытом работы, указали на недостатки, наметили пути их исправления.

Коллектив завода в ответ на призыв товарища Сталина взял на себя повышенные обязательства. Они направлены к увеличению выпуска продукции. Общественный смотр поможет решить эту задачу.

Улучшаем качество продукции

В. ДРЕПИН — начальник литейного цеха

Цех наш из месяца в месяц перевыполняет производственную программу. Но все же у нас еще много неполадок, на которые мы не обращали внимания. Смотр заставил нас критически отнестись ко всем «мелочам», пересмотреть многое в организации производства.

В течение нескольких лет формовочная площадка (плац) не перекапывалась. Засоренная остатками разлившегося чугуна вперемежку с песком, она так спрессовалась, что походила более на шоссе, чем на плац, где в рыхлом газопроницаемом песке формуются детали. В результате, на формовку затрачивалось излишнее время, и часто литье выходило с браком. Формовщик тов. Кондрашин подал смотровой комиссии предложение — перекопать весь плац и засыпать его свежей землей. Предложение было одобрено, и рабочие цеха коллективно взялись за его осуществление. Три четверти плаца уже перекопано и засыпано рыхлой свежей землей.

Чтобы представить себе какую это приносит пользу, достаточно сказать, что время на формовку каждой детали сократится до 20 процентов и улучшится качество литья.

В пер общественного смотра мы осуществили ряд мероприятий в организации труда на отдельных участках — привели в порядок опочное хозяйство цеха, уложив опоки в штабеля. Формовщик может теперь без задержки взять необходимую опоку. По примерным подсчетам это сокращает время, которое тратят формовщики для подбора нужных опок, на 15-20 процентов.

Мы завели в цехе такой порядок, что одна группа рабочих помогает другой, когда она свободна от своих работ. Это дало возможность перевести трех подобных рабочих на другие производственные участки завода.

Сейчас коллектив цеха продолжает перевыполнять производственное задание, улучшая качество выпускаемой продукции. Общественный смотр продолжается, по ходу его выявляются новые возможности повышения производительности труда, и мы стараемся использовать их в полной мере.

Партийная конференция Буйнакского района

На-днях закончила свою работу XXIV Буйнакская районная партийная конференция. С отчетным докладом о работе Буйнакского райкома ВКП(б) выступил секретарь райкома ВКП(б) тов. Магомедов.

— Наша партийная организация, — говорит докладчик, — в первую очередь позаботилась о том, чтобы лучшие ее представители с оружием в руках защищали священную землю Отечества. 600 коммунистов и 500 комсомольцев на фронтах Отечественной войны отстаивают честь и независимость нашей Родины. Многие из них за проявленную отвагу в борьбе с немецкими захватчиками отмечены правительственными наградами. Так, например, коммунист Ганиев Ахмед из селения Халимбек-аул награжден орденом Красной Звезды, коммунист Нурутдинов награжден медалью «За боевые заслуги», комсомольцы селения Буглен Зайнула Абуев и Запир Басыров награждены орденами Красного Знамени и медалями «За отвагу».

Конференция отметила большую работу, проделанную парторганизацией по мобилизации трудящихся района на оказание всемерной помощи фронту. Колхозники района внесли из личных сбережений на строительство танков, самолетов и боевых кораблей около 4 миллионов рублей и сотни пудов сельскохозяйственного сырья и продуктов. За проявленную заботу о вооруженных силах страны трудящиеся района получили приветственную телеграмму товарища Сталина и благодарность Красной Армии. За образцовое участие в строительстве оборонительных рубежей район награжден почетной грамотой Верховного Совета ДАССР. Правительственными наградами отмечены также десятки патриотов-колхозников.

Главное внимание делегатов конференции было уделено развитию сельского хозяйства. В этой области достигнуты значительные результаты. Посевная площадь в районе по сравнению с 1940 г. возросла на 1.380 гектаров. В этом году успешно выполнен план государственных поставок по мясу, хлебу, маслу, кожсырью и другим видам продукции. Колхозы решили сдать в счет 1944 года хлеба государству — 200 тонн и много пудов мяса, а также продать государству излишки хлеба и картофеля.

Район завоевал первенство в республике по проведению весенних работ в садах, в посадке новых садов, ягодников и виноградников. За это району присуждено переходящее Красное знамя Совнаркома ДАССР и Обкома ВКП(б) и первая премия в 10 тысяч рублей.

Борясь за выполнение государственного плана развития животноводства, отдельные колхозы как им. Кирова, «Красный партизан», сел. Дургели, «Красный Октябрь» — Н. Казанище, им. Тельмана — Буглен, выполнили план развития животноводства и обеспечили скоту теплую и сытую зимовку. В этом году в отличие от прошлых лет планы заготовок грубых кормов и закладка силоса выполнены на 133 процента.

Однако, делегаты конференции отмечали в своих выступлениях, что парторганизация не сумела еще до конца выполнить возложенных на нее задач по укреплению колхозного производства. Партийная организация слабо борется за внедрение передовой агротехники, в результате район не выполнил плана под'ема урожайности. По сравнению с 1940 годом урожайность колхозных полей снизилась по зерновым на 27 проц. Игнорирование агротехники в отдельных колхозах, плохая организация труда, слабая трудовая дисциплина, отсутствие дополнительной оплаты труда, как в полеводстве, так и в животноводстве, привели к невыполнению государственных заданий по под'ему урожайности и развитию животноводства.

Несамокритичным было выступление на конференции председателя колхоза т. Агаева (сел. Ишкарты). Этот колхоз — отстающий. Но тов. Агаев, отделываясь общими фразами, не вскрыл по-настоящему основных причин плохой работы колхоза. В колхозе семенные участки запущены, план развития животноводства не выполнен. Десятки колхозников не выходят на работу и многие не выработали минимума трудодней.

Делегаты тт. Султаналиев, Кауров, Тагиров, Наврузов и другие отметили в своих выступлениях серьезные недочеты в работе райкома ВКП(б) по вопросу подбора, изучения и правильной расстановки кадров, слабого руководства советами, недостаточной партийно-массовой и политической работы среди широких масс колхозников.

Представитель Обкома ВКП(б) тов. Мусаев указал в своем выступлении на неудовлетворительную работу с молодыми коммунистами и слабо поставленную работу с передовыми людьми района по вовлечению их в ряды партии.

— За отчетный период парторганизация района выросла на 532 человека, — говорит т. Мусаев, — однако, среди них нет ни одного чабана или другого работника животноводства. Рост партийных рядов в районе регулировался неправильно.

Делегаты конференции обратили внимание на недочеты в агитационно-пропагандистской работе. Отдельные коммунисты и комсомольцы слабо работают над повышением идейно-политического уровня. В районе насчитывается 133 малограмотных коммуниста. Парторганизация не развернула работы по ликвидации малограмотности среди коммунистов.

Конференция признала работу райкома ВКП(б) удовлетворительной, намечены практические мероприятия по быстрейшему исправлению отмеченных на конференции недостатков в руководстве парторганизаций сельским хозяйством и в организационно-партийной работе.

Тайным голосованием избран новый состав пленума Буйнакского райкома ВКП(б). На состоявшемся пленуме секретарями райкома ВКП(б) избраны: первым — тов. Магомедов, вторым — тов. Тагиров, секретарем по кадрам тов. Бекмурзаев.

Н. АДАМЧЕНКО.

(Наш корр.)

Накануне школьных каникул

ЛЕВАШИ. 1 января в районном центре организуется для учащихся большой вечер с устройством елки. Елочные игрушки изготовляют сами ученики под руководством пионервожатых и учителей.

Во всех школах будут проведены новогодние вечера с выступлением художественной самодеятельности учащихся. Здесь же будут подведены итоги первого полугодия учебного года. Колхозы района выделяют продукты для новогодних подарков детям. В дни школьных каникул намечено провести районный слет отличников учебы.

• • •

ХАСАВ-ЮРТ. Интересно пройдут зимние каникулы в школах гор. Хасав-Юрта. Во всех школах организуются новогодние елки, вечера художественной самодеятельности. Для учащихся младших классов устраиваются утренники. В дни каникул учащиеся коллективно будут посещать кино. Для школьников 5-10 классов организуются военизированные походы, шахматно-шашечный турнир и т. д. В доме соцкультуры устраивается утренник физкультурников. Во всех школах будут организованы встречи учащихся с участниками Отечественной войны.

• • •

В школе № 2 гор. Махач-Кала идет деятельная подготовка к зимним каникулам. После занятий учащиеся собираются в своих классах, разучивают песни, готовят постановки одноактных пьес и т. д. В школе ведется большая подготовка к новогоднему вечеру.

В дни каникул учащиеся будут ежедневно смотреть кинофильмы или театральные постановки. Школьники смогут культурно провести каникулярное время в читальном зале школы. Здесь будут организованы громкие читки русских сказок. Также намечено провести общешкольный шашечный турнир.

• • •

Областной союз работников госторговли выделил 4.500 рублей на приобретение новогодних подарков детям.

— ⊙ —

Самодеятельность Дома соцкультуры

Кружок художественной самодеятельности Карабудахкентского Дома соцкультуры пользуется большой популярностью среди трудящихся района. Пение, музыка, пляски молодых способных исполнителей вызывают горячее одобрение всех слушателей.

Руководитель кружка тов. Акай Капланов проделал большую работу по художественному воспитанию участников ансамбля. В кружках самодеятельности Дома культуры насчитывается много молодых одаренных колхозников.

Послание президента Рузвельта

ЛОНДОН, 24 декабря. (ТАСС). Агентство Рейтер передает текст рождественского послания Рузвельта, которое транслировалось из Гайд-парка (Нью-Йорк).

«Я, — заявил Рузвельт, — только что возвратился из длительной поездки по району Средиземного моря, во время которой я доехал вплоть до границ России. Я совещался с руководителями Англии, России и Китая по военным вопросам, касающимся настоящего момента, в частности, по вопросу о планах успешного наступления против наших противников, которое должно быть предпринято в кратчайший срок и с самых различных пунктов земного шара». Рузвельт сообщил, что одни только вооруженные силы Соединенных Штатов насчитывают свыше 10 миллионов человек, из которых за границей насчитывается 3.800 тысяч человек.

«В канун рождества в этом году я могу сказать вам, — продолжал Рузвельт, — что во всяком случае мы можем смотреть в будущее с полной и твердой уверенностью в том, что как бы дорого это ни стоило, «мир на земле и в человецех благоволение» могут быть достигнуты и будут достигнуты».

«В течение последних нескольких недель, — заявил Рузвельт, — творилась история, и эта история будет лучшей для всего человечества, чем та, которую мы знали или на которую мы отваживались надеяться в эти трагические дни, переживаемые нами.

Великое начало было положено на Московской конференции в октябре месяце Молотовым, Иденом и нашим Хэллом. Там была подготовлена почва для дальнейших встреч. В Каире и в Тегеране мы посвятили свое внимание не только военным вопросам, но и обсуждению будущего и разработке планов создания такого мира, который единственно может оправдать все жертвы этой войны».

«Каирская и Тегеранская конференции, — продолжал Рузвельт, — дали мне впервые возможность встретиться с генералиссимусом Чан-Кай-ши и маршалом Сталиным, заседать за одним столом с этими непобедимыми людьми и беседовать с ними с глазу на глаз.

В Каире и в Тегеране мы намеревались разговаривать друг с другом через стол, но мы очень быстро обнаружили, что все мы находимся на одной стороне стола. Мы пришли на эти конференции с верой друг в друга. Но нам был необходим личный контакт. А теперь мы дополнили эту веру определенным знанием».

Подвергнув обзору перспективы войны на Тихом океане, Рузвельт лестно отозвался о генералиссимусе Чан Кай-ши и отметил, что «в настоящее время США и Китайская республика еще больше, чем когда-либо раньше, скрепили свою дружбу и установили единство цели».

«В течение трех дней интенсивных и неизменно дружественных переговоров, — сказал далее Рузвельт, — по поводу конференции в Тегеране, — мы пришли к соглашению по всем вопросам, касающимся развертывания гигантского наступления на Германию. Русская армия будет продолжать свои действия на Восточном фронте Германии, армии союзников в Италии и Африке будут оказывать неослабное давление на Германию с юга. И теперь окружение будет полным, поскольку крупнейшие американские и английские силы будут наступать с других направлений».

«В течение последних двух дней работы Тегеранской конференции маршал Сталин, Черчилль и я, — продолжал Рузвельт, — заглянули в дни, месяцы и годы, которые последуют за поражением Германии. Мы были единодушны в своей решимости, чтобы Германия была лишена ее военной мощи и возможности в течение периода, который мы можем предусмотреть, восстановить эту мощь. Об'единенные нации не намереваются поработить германский народ».

«Мы обсудили, — продолжал Рузвельт, — международные отношения, с точки зрения широких общих целей, а не деталей. Однако, на основании того, что мы обсудили, я могу сказать даже сегодня, что я не думаю, чтобы между Россией, Англией и Соединенными Штатами возникли какие-либо неразрешимые разногласия. На этих конференциях мы занимались основными принципами — принципами, которые включают безопасность, благосостояние и жизненный уровень человеческих существ в больших и малых странах.

Я могу сказать, употребляя разговорное американское выражение, что «поладим» со Сталиным. Это человек, который соединяет непоколебимую решимость с большим добродушием. Я считаю, что он действительно олицетворяет сердце и душу России, и я думаю, что мы поладим с ним и с русским народом.

Англия, Россия, Китай, Соединенные Штаты и их союзники представляют собой более трех четвертей всего населения земного шара. До тех пор, пока эти четыре нации, обладающие большой военной мощью, едины в своей решимости сохранить мир, не будет существовать никакой возможности для агрессивных наций начать новую мировую войну. Но эти четыре державы должны об'единиться и сотрудничать со всеми свободолюбивыми народами Европы, Азии, Африки и Американского континента. Права каждой нации, большой или малой, всегда должны уважаться и охраняться так же ревностно, как уважаются и защищаются права каждого человека в нашей республике. Доктрина господства сильных над слабыми — доктрина наших врагов, и мы отвергаем ее. Но в то же самое время мы согласились, что если для сохранения международного мира необходима сила, то международная сила будет применяться до тех пор, пока в этом будет необходимость. Наша международная политика заключалась в том — и это, несомненно, трезвая политика, — что право каждой нации на свободу должно измеряться готовностью этой нации сражаться за свободу.

Сегодня мы приветствуем наших невидимых союзников в оккупированных странах — подпольные группы сопротивления и армии освобождения. Они явятся могучей силой в борьбе против наших врагов, когда наступит день вторжения».

Указывая, что грядущее наступление союзников потребует мобилизации всей энергии и твердости духа, как на фронтах, так и в тылу, Рузвельт закончил свое рождественское послание выражением праздничных приветствий и пожеланий.

О работе Консультативного Совета по вопросам Италии

АЛЖИР, 25 декабря. (ТАСС). В связи с состоявшимся четвертым заседанием Консультативного Совета по вопросам Италии публикуется следующее коммюнике:

«Консультативный Совет по вопросам Италии 24 декабря имел четвертое заседание в Алжире под председательством Гарольда Макмиллана, присутствовали: А. Я. Вышинский, представитель Советского Союза, Р. Массигли, представитель Французского Комитета Национального Освобождения и Г. Рейнхардт, представитель Соединенных Штатов в отсутствии Роберта Мэрфи. Совет обсудил политическое и экономическое положение Италии. Остальная часть заседания Совета была посвящена рассмотрению текущих дел».

Решение Чрезвычайного Консультативного Комитета по политической обороне Западного полушария

НЬЮ-ЙОРК, 26 декабря. (ТАСС). Как сообщает агентство Юнайтед пресс, Чрезвычайный Консультативный Комитет по политической обороне Западного полушария рекомендовал правительствам американских стран, об'явивших войну державам оси или порвавших с ними отношения, не признавать без взаимной консультации любое правительство на Американском континенте, «пришедшее к власти внезапно или неожиданно». Агентство высказывает предположение, что Комитет обсуждал вопрос о признании нового правительства Боливии.

Военные действия в Италии

ЛОНДОН, 27 декабря. (ТАСС). Штаб войск союзников в Северной Африке сообщает, что на всем протяжении фронта в Италии сильные дожди препятствовали проведению операций больших масштабов. В Ортоне продолжается ожесточенное сражение. Улица за улицей очищается от врага. Индийские войска окончательно захватили пункт Виллагранде. При этом противнику были нанесены потери и были взяты пленные.

На центральном участке фронта американской 5-й армии союзные войска штурмом захватили 2 важные высоты.

Вчера крупные соединения средних бомбардировщиков союзников совершили налет на Прато, железнодорожный узел Пистойя и на важный пункт Эмполи в районе Флоренции. Согласно предварительным данным, намеченные об'екты поражены бомбами.

Боевые операции югославской народно-освободительной армии

ЖЕНЕВА, 27 декабря. (ТАСС). По полученным из Югославии сведениям, части югославской народно-освободительной армии попрежнему сохраняют инициативу во всех секторах военных действий.

В Восточной Боснии между Кладань и Живница продолжаются ожесточенные бои. В Санджаке югославские части продвинулись вперед. В секторе Дубно-Ливно ожесточенные бои продолжаются.

— ⊙ —

ВЫСАДКА АМЕРИКАНСКИХ ВОЙСК НА ОСТРОВЕ НОВАЯ БРИТАНИЯ

ЛОНДОН, 27 декабря. (ТАСС). Штаб об'единенного командования вооруженными силами союзников юго-западной части Тихого океана сообщает, что сегодня американская морская пехота высадилась на мысе Глоустер (северо-западное побережье острова Новая Британия).

Потопление германского линкора „Шарнгорст“

ЛОНДОН, 27 декабря. (ТАСС). Официально об'явлено, что вечером 26 декабря у мыса Нордкап (северное побережье Норвегии) потоплен германский линкор «Шарнгорст». В сообщении английского морского министерства о потоплении «Шарнгорста» говорится: «Во второй половине дня 26 декабря корабли английского морского флота под командованием адмирала Фрейзера, прикрывавшие караван, направлявшийся в Россию, вступили в бой с германским линкором «Шарнгорст». «Шарнгорст» был потоплен у мыса Нордкап».

Линкор «Шарнгорст», водоизмещением в 26 тыс. тонн, вступил в строй в конце 1936 года. Его команда состояла из 1.461 человека.

Ответственный редактор
В. ПУТЕРБРОТ.

ВНИМАНИЕ!

Даггостеатр доводит до сведения всех организаций и учреждений, что в театре с 1 по 10 января будет проводиться

ОБЩЕГОРОДСКАЯ ЕЛКА

В программе: **«Дед мороз», «Снегурочка», «Баба-яга»** и **специальный концерт.**

Заявки принимаются заблаговременно в конторе театра.

Дирекция.

ИЗВЕЩЕНИЕ

Редакция «Дагестанская правда» просит всех товарищей, пишущих в газету, указывать имя, отчество, фамилию и точный адрес.

ОБ'ЯВЛЕНИЕ

В связи с окончанием 31 декабря 1943 года расчетов по 3-й Денежно-вещевой лотерее все организации обязаны выверить свои расчеты в сберкассах по месту оформления подписки, внести взносы по лотерее и получить в сберкассах лотерейные билеты, вручив их до 1 января 1944 года подписчикам.

Одновременно выверить расчеты по Второму Государственному Военному Займу и обеспечить перечисление причитающихся взносов по займу и компенсации за неиспользованный отпуск по 1 января 1944 года.

Управление сберкасс ДАССР.

ТРЕБУЕТСЯ

Редакции «Дагестанская правда» — подчитчик. Обращаться: Пушкинская, 6, к ответ. секретарю или по телефону — 8-04.

Адрес редакции и издательства: Махач-Кала, Пушкинская, 6. Телефоны: зам. ответ. редактора и отдела партийной жизни — 1-05, ответ. секретаря — 8-04, общий — 3-22, отделов: промышленно-транспортного, военно-оборонного — 2-48, сельскохозяйственного — 7-83, писем и рабселькоров — 7-63 два звонка, выпускающего — 8-44, издательства — 1-87.

—4843. Типография издательства «Дагестанская правда». Тираж 29.600.

Пролетарии всех стран, соединяйтесь!

ДАГЕСТАНСКАЯ ПРАВДА

Орган Дагестанского Обкома, Махачкалинского ГК ВКП(б) и Верховного Совета ДАССР

№ 259 (6525) | Среда, 29 декабря 1943 г. | Цена 20 коп.

Магнитогорск, Магнитогорский металлургический комбинат

товарищам Дымшицу, Носову, Гуревич, Фокину, Осмеру, Петруша.

Горячо приветствую и поздравляю строителей и металлургов-магнитогорцев с большой производственной победой.

В трудных военных условиях магнитогорцы в небывало короткий срок построили и ввели в действие крупнейшую доменную печь.

Родина и наша славная Красная Армия никогда не забудут самоотверженной работы магнитогорцев в деле непрерывного наращения производственных мощностей и снабжения военной промышленности металлом.

Выражаю твердую уверенность, что вы и впредь своим героическим трудом, напряжением всех своих сил обеспечите дальнейший под'ем производства металла для окончательного разгрома немецко-фашистских захватчиков.

Желаю вам, товарищи магнитогорцы, дальнейших успехов в вашей работе.

И. СТАЛИН.

Белорусский народ в борьбе за советскую Родину

(К 25-летию Белорусской ССР)

★

Н. НАТАЛЕВИЧ.

Председатель Президиума Верховного Совета БССР

★

1 января 1944 года исполняется 25 лет со дня образования Белорусской Советской Социалистической Республики.

На протяжении многих веков белорусский народ вел непримиримую борьбу с иноземными захватчиками за свою национальную свободу и независимость. Немецкие захватчики всегда рассматривали Белоруссию как об'ект своих разбойничьих вожделений. Но врагам не удалось поработить свободолюбивый белорусский народ.

В результате Великой Октябрьской Социалистической революции, после изгнания немецких интервентов в 1918 году, благодаря поддержке и помощи русского народа Белоруссия получила государственную самостоятельность.

Под руководством большевистской партии и великого Сталина за годы советской власти в Белоруссии были достигнуты невиданные успехи в развитии промышленности и сельского хозяйства, науки и культуры. Выросли замечательные кадры советской интеллигенции — писатели, поэты, композиторы, художники, скульпторы, ученые, агрономы, врачи, народные учителя. Советская власть осуществила всеобщее обязательное обучение — десятилетнее в городе и семилетнее в деревне. Материальный и культурный уровень жизни населения достиг небывалого под'ема.

Под руководством товарища Сталина осуществилась извечная мечта белорусского народа — воссоединение белорусских земель в едином белорусском государстве.

Радостная жизнь белорусского народа под солнцем Сталинской Конституции была прервана вероломным нападением гитлеровской Германии на нашу Родину. Белоруссия одной из первых испытала на себе удары фашистских орд.

Захватив Белоруссию, немцы прежде всего ликвидировали ее государственную самостоятельность. Они переименовали Белоруссию в «Белорутению», поставили во главе ее фашистского губернатора. По приказу гитлеровского правительства захватчики предали грабежу и разбою города и села, материальные и культурные ценности. Чтобы держать в повиновении народ, оккупанты ввели массовый террор.

Но ни пытки, ни казни, ни массовые убийства и зверства карательных отрядов не запугали свободолюбивый белорусский народ, не сломили его волю к борьбе с захватчиками.

Белорусский народ по призыву товарища Сталина вместе со всеми народами СССР поднялся на священную Отечественную войну с ненавистным врагом. На белорусской земле идет партизанская борьба, борьба не на жизнь, а на смерть. Сейчас на территории республики действуют сотни отрядов и бригад, об'единяющих свыше 100 тысяч народных мстителей.

Народные мстители стали грозой для оккупантов и их пособников. Партизаны нападают там, где их не ждут. Они наносят врагу серьезные удары.

С начала войны до 1 декабря 1943 года, по неполным данным, белорусские партизаны истребили 40 высших чинов немецкой армии и 282 тысячи солдат и офицеров, ранили 52 тысячи гитлеровцев, пустили под откос 5.758 воинских эшелонов. Разбито: паровозов — 3.943, вагонов — 40.284. Взорвано железнодорожных мостов — 556, шоссейных мостов — 3.095. Уничтожено самолетов 25, танков — 812, автомашин — 10.633.

Немецкие оккупанты стремятся подавить партизанское движение, посылают против отрядов народных мстителей карательные экспедиции. Но все усилия гитлеровцев остаются тщетными. Сопротивление захватчикам не только не ослабевает, но становится все более и более сильным, с каждым днем принимает все более широкий размах.

Примеры героизма народных мстителей неисчислимы. За отвагу и мужество, проявленные в боях с немецкими захватчиками, награждено орденами и медалями СССР 4.569 белорусских партизан, 9 партизан удостоены высокого звания Героя Советского Союза. Их имена с любовью произносит народ. Белорусы высоко чтят подвиги героев-партизан Тихона Бумажкова, Федора Павловского, Константина Заслонова, Михаила Сильницкого, Василия Козлова, Дубровского, Лобанок и других.

Сыны Белоруссии храбро сражаются с врагом в рядах доблестной Красной Армии. Свыше 100 генералов-белорусов, сотни полковников, сотни тысяч бойцов рука об руку с русскими, украинцами, азербайджанцами, грузинами и воинами других народов Советского Союза громят немецких захватчиков на фронтах Отечественной войны. Многие советские воины белорусской национальности завоевали бессмертную славу. Родина никогда не забудет самоотверженных подвигов Героя Советского Союза капитана Гастелло, генерал-майора Доватора, летчика Виктора Талалихина, вице-адмирала Дрозда, снайпера-белоруса Феодосия Смолячкова и десятков других героев-белорусов, чьими именами гордится Красная Армия.

Предприятия, эвакуированные в свое время из Белоруссии на Восток — станкостроительные заводы Гомеля, Могилева и Витебска, льнопрядильный комбинат, фабрика искусственного шелка, Добрушская писчебумажная фабрика, спичечные фабрики «Везувий» и «Десятилетие Октября» и многие другие, на новых местах выпускают продукцию для фронта и страны.

Трудящиеся Белоруссии, эвакуировавшиеся в разные районы СССР, самоотверженно помогают нашему героическому фронту. Зимой 1943 года от них поступило в Госбанк СССР около 5,5 миллиона рублей на строительство самолетов и бронепоездов «Советская Беларусь».

В августе 1943 года, когда наши войска в победоносном движении на запад подошли вплотную к границам Белоруссии, воины-белорусы, сражающиеся в рядах Красной Армии, обратились к партизанам и партизанкам, ко всему родному народу, изнывающему в фашистской неволе, с пламенным призывом смелее бить врага.

«Перед грядущими решающими боями, — говорилось в этом обращении, — мы клянемся вам, что свято выполним приказ великого Сталина, что не пожалеем ни крови, ни жизни своей в борьбе за святое дело, за разгром фашистских палачей. Вместе с братьями своими, русскими и украинцами, вместе с воинами всех народов Советского Союза мы принесем освобождение родной земле, возвратим свободу и радость родному и многострадальному нашему белорусскому народу».

Этот момент наступает.

25-ю годовщину своего государства белорусский народ встречает в момент, когда доблестная Красная Армия, под водительством Маршала Советского Союза товарища Сталина, гонит врага на запад. Наши войска уже отвоевали у гитлеровских полчищ многие районы Белорусской ССР. Со слезами радости, с хлебом и солью встречает белорусский народ бойцов и офицеров Красной Армии. Трудящиеся освобожденных районов напрягают все силы к тому, чтобы быстро восстановить хозяйство и создать на отвоеванной земле крепкий тыл для родной армии.

В день славного 25-летия Белорусской Советской Социалистической Республики белорусский народ шлет свой горячий сердечный привет доблестным бойцам, офицерам и генералам Красной Армии, великому русскому народу и всем народам СССР, борющимся за освобождение советской земли. Он благословляет тот час и тот день, когда воины Красной Армии вступили на землю Белоруссии. Он верит, что недалек тот час, когда вся советская земля вернется в лоно своей великой Родины.

Шестая домна Магнитогорского комбината выдала первую плавку

МАГНИТОГОРСК, 27 декабря. (ТАСС). 25 декабря шестая домна Магнитогорского комбината имени Сталина выдала первую плавку.

* * *

Шестая домна — самая мощная в Союзе — будет давать чугуна больше, чем все уральские предприятия дореволюционной России. Магнитогорцы построили новую печь в исключительно короткий срок — за 8 месяцев.

В эксплоатацию вступила также бункерная эстакада, железнодорожные пути для вывоза чугуна и шлака и другие сооружения.

На строительстве было занято 5.000 рабочих.

Председатель правительственной комиссии по приемке шестой домны академик И. П. Бардин дал высокую оценку качеству работы строителей и монтажников.

Шестая домна, над строительством которой шефствовал комсомол, названа в честь этого комсомольской.

ТЕЛЕГРАММЫ г-на ЭД. БЕНЕША М. И. КАЛИНИНУ, И. В. СТАЛИНУ и В. М. МОЛОТОВУ

Покидая территорию Советского Союза, Президент Чехословацкой Республики д-р Эд. Бенеш направил тов. М. И. Калинину, тов. И. В. Сталину и тов. В. М. Молотову следующие телеграммы:

Председателю Президиума Верховного Совета Союза ССР Калинину

Глубокоуважаемый г-н Председатель,

выражаю Вам свою самую глубокую благодарность за Ваш теплый прием, оказанный мне и моим сотрудникам в Вашей славной столице, о стены которой разбилась волна вражеского нашествия и которая будет всегда дорога всем свободолюбивым народам.

Президент Чехословацкой Республики Эдуард БЕНЕШ.

Председателю Совета Народных Комиссаров Сталину

Глубокоуважаемый г-н Председатель,

я покидаю Вашу страну с чувством глубокого удовлетворения и благодарности Правительству Советского Союза, которое своей мудрой политикой скрепило братскую дружбу наших народов. Уверен в победе, которую готовят нам славные подвиги героической Красной Армии, не сомневаюсь в том, что сотрудничество наших народов будет все углубляться и крепнуть.

Президент Чехословацкой Республики Эдуард БЕНЕШ.

Народному Комиссару Иностранных Дел Вячеславу Молотову

Глубокоуважаемый г-н Народный Комиссар,

покидая Вашу героическую страну, шлю Вам мой сердечный привет и выражения глубокой благодарности за Ваш теплый прием. Беседы, которые я имел честь вести с Вами во время моего пребывания в Москве, останутся навсегда в моей памяти и еще больше укрепят дружбу наших народов.

Президент Чехословацкой Республики Эдуард БЕНЕШ.

От Советского Информбюро

ОПЕРАТИВНАЯ СВОДКА ЗА 28 ДЕКАБРЯ

В течение 28 декабря на ВИТЕБСКОМ направлении наши войска, преодолевая сопротивление и контратаки противника, продолжали вести наступательные бои, в ходе которых заняли несколько населенных пунктов.

Войска 1-го УКРАИНСКОГО фронта продолжали наступление и овладели городом КОРОСТЫШЕВ, районным центром Житомирской области ПОТИЕВКА, а также заняли более 60 других населенных пунктов, среди которых крупные населенные пункты БЕХИ, КОЗИНОВКА, ЗЛОБИЧИ, СТАРИКИ, ДОБРЫНЬ, БУДИЛОВКА, ВИХЛЯ, СТАРАЯ БУДА, ОБЛИТКИ, ЗАНЬКИ, ЛЯХОВАЯ, ЧАЙКОВКА, ФИЛИППОВИЧИ, КАЙТАНОВКА, БЕРЕЗОВКА, МИНЕЙКИ, ТЕСНОВКА, СМОЛОВКА, НЕХВОРОЩ, МОИСЕЕВКА, ПАВОЛОЧЬ.

Севернее КИРОВОГРАДА наши войска отбивали атаки крупных сил пехоты и танков противника и нанесли ему большие потери в живой силе и технике.

На других участках фронта — разведка и артиллерийско-минометная перестрелка.

В течение 27 декабря наши войска на всех фронтах подбили и уничтожили 105 немецких танков. В воздушных боях и огнем зенитной артиллерии сбито 15 самолетов противника.

• • •

На Витебском направлении наши войска продолжали вести наступательные бои, продвинулись вперед и заняли несколько населенных пунктов. Северо-западнее Витебска части Н-ского соединения отбили следовавшие одна за другой 18 контратак противника и уничтожили до 1.500 немецких солдат и офицеров. Выбив немцев из сильно укрепленных позиций, наши бойцы захватили две артиллерийских батареи и склад боеприпасов. Восточнее и юго-восточнее Витебска противник, опираясь на укрепленные пункты и господствующие над местностью высоты, оказывал упорное сопротивление. Особенно ожесточенные бои происходили в районе одного опорного пункта, который несколько раз переходил из рук в руки. Совершив успешный маневр, советские бойцы нанесли немцам решающий удар и овладели опорным пунктом обороны немцев. В этом бою истреблено до батальона гитлеровцев, подбито и сожжено 11 танков и 3 самоходных орудия противника.

* * *

Войска 1-го Украинского фронта продолжали наступление. Наши пехотинцы и танкисты, с боями продвигаясь вперед, вышли на подступы к городу Коростышеву. Немцы всеми мерами пытались удержать город в своих руках и оказывали упорное сопротивление. Наши части форсировали реку Тетерев и с севера и юга ворвались в Коростышев. В ожесточенных уличных боях войска противника, оборонявшие город, были уничтожены. Подбито и сожжено 35 танков и самоходных орудий и свыше 50 орудий разного калибра. Захвачено большое количество боеприпасов, продовольствия и различных военных материалов. Нашими войсками занят районный центр Житомирской области Потиевка и более 60 других населенных пунктов. В одном районе части Н-ского соединения, стремительно продвигаясь вперед, окружили и к исходу дня ликвидировали группу войск противника. Захвачены 6 исправных танков, 26 орудий, 10 тысяч мин, 30 тысяч снарядов, около миллиона патронов и 110 автомашин. Взято в плен значительное число немецких солдат и офицеров.

* * *

Севернее Кировограда противник сосредоточил на узком участке фронта крупные силы пехоты и танков и атаковал наши позиции. Завязались напряженные бои. Вражеские танки не смогли прорваться сквозь огневую завесу советской артиллерии и минометов, понесли большие потери и отошли на исходный рубеж. На поле боя осталось более 30 сгоревших и подбитых немецких танков и 6 самоходных орудий. Противник потерял только убитыми до 1.000 солдат и офицеров.

* * *

Партизанский отряд, действующий в Пинской области, за 10 дней декабря пустил под откос два немецких воинских эшелона, следовавших к линии фронта. В результате крушений, убито и ранено не менее 200 гитлеровцев. Кроме того, советские патриоты вырезали свыше 8 километров телеграфно-телефонной линии связи противника.

* * *

Пленный ефрейтор 4 роты 169 полка 68 немецкой пехотной дивизии К-рл Губерт рассказал: «В октябре я в составе пополнения попал в 169 полк. В это время 4, 8 и 12 пулеметные роты, ввиду понесенных ими тяжелых потерь, были сведены в одно подразделение. В ноябре, после прибытия нового пополнения, роты были восстановлены. Вскоре русские на нашем участке перешли в наступление. Артиллерийский и минометный огонь причинил нам огромные потери. Солдаты, которые находятся на фронте с самого начала войны, утверждают, что такого огня они еще никогда не видали. Русские танки прорвали нашу оборону и зашли в тыл. 68 дивизия была фактически разгромлена. После трехдневных боев в 169 и 126 полках, вместе взятых, осталось всего-навсего около 200 человек. Раньше дивизия, потерявшая половину и даже меньше половины личного состава, заменялась другой и отводилась на пополнение в тыл. Теперь же соединение, лишившееся 70-80 процентов солдат, не выводится из боя. Его заставляют сражаться до тех пор, пока не будет разбит последний взвод».

* * *

Ниже публикуется акт о зверствах немецко-фашистских мерзавцев: «Когда части Красной Армии заняли населенный пункт Новоселки, Гомельской области, наши бойцы обнаружили в немецких траншеях 27 трупов советских бойцов, зверски замученных гитлеровцами. Установлено, что красноармейцы попали в плен, будучи ранеными. На их раны наложены повязки из советских перевязочных материалов. Захватив в плен раненых бойцов, немцы связали их колючей проволокой и зверски замучили. Красноармейца Садыка Садылбоева они жгли на костре. У большинства бойцов отрублены конечности тела и отрезаны уши».

Акт подписали: подполковник П. Рябенко, капитан М. Грамм, капитан А. Стародубцев, капитан медицинской службы Зенин, лейтенант Карцев, сержант С. Пичурин.

Присвоение звания Героя Советского Союза офицерскому, сержантскому и рядовому составу артиллерии Красной Армии

За образцовое выполнение боевых заданий Командования на фронте борьбы с немецкими захватчиками, форсирование реки Днепр и проявленные при этом отвагу и геройство Указом Президиума Верховного Совета СССР от 24 декабря группе офицеров, сержантов и рядовых артиллерии Красной Армии присвоено звание **Героя Советского Союза** с вручением ордена **Ленина** и медали **«Золотая Звезда»**.

Всего звание Героя Советского Союза присвоено 110 офицерам, сержантам и рядовым. (ТАСС).

УКАЗ ПРЕЗИДИУМА ВЕРХОВНОГО СОВЕТА ДАССР

О присвоении имени Героя Советского Союза тов. Сулейманова Ризвана Кумухскому педагогическому училищу и колхозу селения Кулушац

Присвоить имя Героя Советского Союза тов. Сулейманова Ризвана:

1. Кумухскому педагогическому училищу.
2. Колхозу селения Кулушац.

Председатель Президиума Верховного Совета ДАССР А. ТАХТАРОВ.

Секретарь Президиума Верховного Совета ДАССР П. КУРОЧКИН.

Г. Махач-Кала. 25 декабря 1943 г.

УКАЗ ПРЕЗИДИУМА ВЕРХОВНОГО СОВЕТА ДАССР

О назначении тов. Омарова Г. Ю. на должность народного комиссара местной промышленности ДАССР

Назначить тов. **Омарова** Гасана Юсуповича народным комиссаром местной промышленности Дагестанской АССР.

Председатель Президиума Верховного Совета ДАССР А. ТАХТАРОВ.

Секретарь Президиума Верховного Совета ДАССР П. КУРОЧКИН.

Г. Махач-Кала. 27 декабря 1943 г.

ПЕРЕД НОВЫМ ГОДОМ

По примеру комсомолки Барышниковой

Боевыми делами откликнулись молодые рабочие Двигательстроя на призыв московской комсомолки Екатерины Барышниковой. Добиваясь все более высоких показателей, фронтовые комсомольские бригады тт. Алиева, Тараненко, Буланой, Сулейманова, Бельцмана и Гаджибекова высвободили со своих участков около 20 рабочих. Каждый член комсомольской фронтовой бригады ежедневно заменяет своим стахановским трудом 2-3 работников.

На курсах социалистических мастеров молодежь завода повышает свои технические знания, овладевает стахановским опытом передовиков.

Н. ПЕНЬКОВСКИЙ.

Секретарь райкома ВЛКСМ.

На 75.000 рублей продукции сверх плана

Коллектив махачкалинской мебельной фабрики еще в конце ноября завершил план 1943 года. Было выпущено на 865 тысяч рублей продукции — 105 процентов годового задания. К 1 января фабрика даст дополнительно изделий ширпотреба на 75.000 рублей.

Впереди — раскройный цех, которым руководит тов. Великданова. Станочницы этого цеха тт. Исаева, Доброхлебова и Кофанова каждый день вырабатывают по три нормы. Высоких показателей добивается также стахановец сборного цеха тов. Раджабов.

А. РЯБИЦЕВ.

Секретарь парторганизации фабрики.

Сотни тонн нефти в подарок Красной Армии

Махачкалинские нефтяники повышают темпы добычи нефти. Вчера бригада, которой руководит мастер тов. Суворов, завершила декабрьскую программу добычи нефти. До 1-го января бригада даст сверх задания 800 тонн нефти. Это новогодний подарок знатных нефтяников промысла доблестной Красной Армии.

В. ГАЙДУК.

Начальник промысла.

ПОДАРКИ ИДУТ НА ФРОНТ

Пять вагонов вина, коньяка, сельди, печений, фруктов, консервов, орехов, жареной птицы, сыра, масла, мяса, теплых вещей отправили трудящиеся Дагестана героям Мелитополя — бойцам и командирам 91-й Мелитопольской дивизии. Подарки сопровождают председатель махачкалинского горисполкома тов. Сулейманов, секретарь Буйнакского райкома ВКП(б) тов. Тагиров и другие.

Один вагон подарков отправляется бойцам и командирам дивизиона бронепоездов им. Магомеда Гаджиева.

Готов к отправке вагон подарков для раненых больных офицерского санатория.

Взносы колхозников Южного Дагестана

В последние дни по дорогам Южного Дагестана целым потоком шли арбы, груженные подарками фронтовикам. 24 арбы, переполненные индивидуальными посылками с фруктами, яйцами, сушеным мясом, прибыли на дербентскую межрайбазу из колхозов Табасарана.

Сто индивидуальных посылок прибыло из аулов Хивского района. В посылках — домашнее печенье, мясо, сыр, масло, перчатки, носки, вина. Много подарков собрали трудящиеся Дербентского района — свыше тонны хлеба, триста килограммов капусты, риса, гороха, 130 литров вина, свинина, мед, шелковые кисеты, платки.

Из Касумкентского района привезено несколько десятков посылок — мясо, куры, рис, сотни килограммов орехов.

Все это было свезено в Дербент и погружено в вагоны. Кроме того, дербентцы погрузили 400 килограммов сладкого печенья, 5.000 банок джема и мясных консервов, полвагона коньяка и водки.

Соревнование на ремонте машинно-тракторного парка

БУЙНАКСКАЯ МТС ВЫПОЛНИЛА ГОДОВОЙ ПЛАН РЕМОНТА ТРАКТОРОВ

БУЙНАКСК. (Наш корр). Буйнакская МТС (директор т. Фаталиев) — инициатор соревнования машинно-тракторных станций Дагестана на ремонте тракторов — досрочно завершила годовой план ремонта тракторов. 27 декабря 45 тракторов МТС уже находились в полной готовности к полевым работам.

Первенство в соревновании заняла бригада тов. Дадаева, закончившая ремонт тракторов еще 15 декабря. Вслед за ней успешно справились со своим заданием и бригады тт. Насимова и Сайфутдинова.

Обращение рабочих и служащих Каменской МТС вызвало новый под'ем социалистического соревнования среди рабочих МТС.

Коллектив Буйнакской МТС, включаясь во Всесоюзное соревнование, обязуется закончить ремонт всего прицепного инвентаря к 1 февраля. Одновременно развертывается и ремонт комбайнов, молотильные части которых уже приведены в исправность. С 1 января начнется ремонт моторов. Кроме того, тракторные бригады МТС берутся оказать помощь колхозам в организации быстрейшего ремонта плугов, сеялок и культиваторов.

Включились в соревнование

ДЕРБЕНТ. (Наш корр.). Обращение коллектива Каменской МТС, Горьковской области нашло широкий отклик среди рабочих и служащих Дербентской МТС.

На состоявшемся собрании заведующий ремонтной мастерской тов. Шилов заявил: — Включаясь во Всесоюзное социалистическое соревнование, мы обязуемся закончить ремонт тракторов и прицепного инвентаря на 15 дней раньше срока, установленного Наркомземом ДАССР. Тракторная бригада тов. Хамидова досрочно закончила ремонт своих тракторов и теперь оказывает помощь бригаде № 12. Заканчивает ремонт и бригадир тов. Дыменко.

Включаясь во Всесоюзное соревнование МТС на ремонте тракторов, коллектив Дербентской МТС обязался закончить ремонт тракторов и прицепного инвентаря к 1 марта, обеспечить хорошее хранение тракторов и сельхозмашин в зимнее время, помочь колхозам своевременно подготовить к весеннему севу конный инвентарь.

Кроме того, коллектив взял на себя обязательство на специально организованных курсах подготовить до начала весенних полевых работ нужное количество трактористов.

Мы отдадим все силы и знания на успешное проведение ремонта тракторов и так подготовим их к весне, как боец Красной Армии готовит к бою свое оружие, — заявили рабочие и служащие Дербентской МТС.

Вызываем Каякентскую МТС

СЕРГОКАЛА. (По телефону). Коллектив Сергокалинской МТС обсудил обращение коллектива Каменской МТС, Горьковской области и в ответ на это единодушно решил включиться во Всесоюзное социалистическое соревнование и взял на себя следующие обязательства:

План осенне-зимнего ремонта тракторов и прицепного инвентаря выполнить к 20 января 1944 года, образцово организовать зимнее хранение сельскохозяйственных машин. К 15 апреля закончить ремонт комбайновых моторов и основных узлов комбайнов.

До выезда в поле организовать переподготовку трактористов и бригадиров тракторных бригад, а также обеспечить хорошую подготовку молодых трактористов.

Вызываем на социалистическое соревнование коллектив Каякентской МТС.

По поручению общего собрания:

Директор МТС А. ГНОЕВ.

Секретарь парторганизации А. СЛАВИН.

Председатель рабочкома Г. ГАСАНОВ.

Старший агроном Б. ДУЕВ.

Трактористы: С. МЕДЖИДОВ, М. МАГОМЕДОВ, К. ОСМАНОВА. Бригадиры: ИДЖИЕВ М., ХАСБУЛАТОВ А., ОМАРОВ С. и другие.

Сводка Наркомзема ДАССР

О ХОДЕ РЕМОНТА ТРАКТОРОВ ПО МТС ДАССР НА 25 ДЕКАБРЯ 1943 г.

На каком месте	НАИМЕНОВАНИЕ МТС	Всего выпущено из капитального и текущего ремонта (в проц.)
1.	Буйнакская (директор т. Фаталиев, ст. механик А. Адильханов)	205
2.	Кайтагская (директор т. Казбеков, ст. механик т. Серенко)	133
3.	Чирюртовская (директор т. Эльяров, ст. механик т. Панарин)	105
4.	Сергокалинская (директор т. Гноев)	100
5.	Новонадеждинская (директор т. Забитов, ст. механик т. Мясников)	89
6.	Хасавюртовская (директор т. Алхазов, ст. механик т. Бабаев)	84
7.	Касумкентская (директор т. Джабаров, ст. механик т. Ставицкий)	77
8.	Манасская (директор т. Омаршаев, ст. механик т. Пайзуллаев)	77
9.	Махачкалинская (директор т. Гереев, ст. механик т. Данилов)	70
10.	Бабаюртовская (директор т. Ханкишиев, ст. механик т. Новиков)	64
11.	Каякентская (директор т. Скоробогатов)	60
12.	Дербентская (директор т. Алиев, ст. механик т. Беззабава)	57
13.	Аксаевская (директор т. Левадный, ст. механик т. Шамалов)	39
	Всего отремонтировано тракторов	76

ПАРТИЙНАЯ ЖИЗНЬ

КАЯКЕНТСКАЯ РАЙОННАЯ ПАРТИЙНАЯ КОНФЕРЕНЦИЯ

КАЯКЕНТ. (Наш корр.). Месяц тому назад бюро Дагестанского Обкома ВКП(б) вынесло постановление «О работе Каякентского райкома ВКП(б)». Обком ВКП(б) установил крупнейшие промахи в руководстве Каякентского райкома ВКП(б) сельским хозяйством.

Бюро Обкома ВКП(б) признало руководство сельским хозяйством со стороны бюро Каякентского РК ВКП(б) и его первого секретаря тов. Амаева неудовлетворительным и обязало Каякентский РК ВКП(б) исправить допущенные недостатки, покончить в кратчайший срок с отставанием сельского хозяйства, считая ликвидацию отставания боевой задачей всей районной партийной организации.

Проходившая на днях VII районная партийная конференция со всей серьезностью разобрала деятельность райкома ВКП(б) за отчетный период и подвергла резкой критике недостатки в работе, допущенные райкомом ВКП(б) и его секретарями.

С отчетным докладом о работе райкома ВКП(б) выступил тов. Амаев.

В прениях по докладу тов. Амаева выступило 23 делегата. Большинство из них с чувством партийной ответственности вскрывали крупнейшие упущения в работе райкома ВКП(б) и намечали пути к их устранению. Особенно тщательному обсуждению был подвергнут вопрос о состоянии сельского хозяйства района и мерах дальнейшего под'ема колхозов. Выступавшие также справедливо указывали на серьезные недочеты в партийно-политической работе.

Делегат тов. Гаджиев подчеркнул, что в отдельных первичных парторганизациях запущена партийно-массовая, политическая работа. В результате, ряд колхозов оказался в глубоком прорыве. Колхозы им. Кирова, им. Сталина, им. Орджоникидзе сорвали планы осеннего сева и под'ем зяби, не выполняют плана развития животноводства, имеют большую задолженность по госпоставкам.

Нетерпимо плохо работает Каякентская МТС. Из-за отсутствия оперативного руководства, организационных неполадок МТС срывает выполнение плана сельскохозяйственных работ.

Делегат тов. Джамалутдинов в своем выступлении отметил, насколько важное значение имеет для района постановление Обкома ВКП(б).

— Областной комитет партии, — говорил он, — дал правильную оценку нашей работе. Это должно послужить нам суровым предупреждением. Наша задача — добросовестно выполнить это постановление.

Делегаты конференции тт. Айдемиров, Азизов и др. указали, что, несмотря на то, что бюро Обкома ВКП(б) потребовало от всей парторганизации района коренным образом перестроить руководство сельским хозяйством, до сих пор это указание выполняется слабо.

Выступавшие в прениях указывали также на ослабление руководства со стороны райкома партии промышленностью, комсомолом, школами и т. д.

Партийная конференция нацелила коммунистов на разрешение важнейших задач в сельском хозяйстве, на выполнение постановления Обкома ВКП(б). Конференция призвала всю парторганизацию по-большевистски исправить вскрытые недостатки, покончить в кратчайший срок с отставанием района.

К чему приводит забвение партийно-организационной работы

Собрание началось с опозданием на полчаса. Из 83 коммунистов, состоящих в парторганизации махачкалинского порта, на собрание явилось только 62. Чувствовалось, что коммунисты потеряли вкус к партийным собраниям. Это можно было заметить по тому, как при утверждении повестки дня долго обсуждали вопрос, когда оно закончится и какой надо установить докладчику регламент. Коммунисты не проявили серьезности к отчетно-выборному собранию. Это показатель слабости партийно-организационной работы, на которую в порту мало обращают внимания. Внешне все обстоит благополучно: партийные собрания проводятся, партбюро заседает, решения выносятся, но... они не выполняются. Контроль за исполнением их не осуществлялся.

Еще 19 мая партийное собрание вынесло развернутое решение о борьбе с простоями. Начальник порта по этому поводу издал специальный приказ. И решение, и приказ остались на бумаге. Ни партийное бюро, ни начальник порта не сочли нужным проверить их исполнение. Подобная судьба постигла и многие другие решения. Ни разу на партийном собрании не стоял вопрос о проверке исполнения, ни разу партийная организация не потребовала ответа от конкретных виновников невыполнения решений.

Работа партбюро и производственная деятельность порта подверглись суровой критике коммунистов, выступавших в прениях.

—Плохо у нас поставлена агитационно-пропагандистская работа,—говорил тов. Шаповалов. — Парткабинет бездействует, его работники не интересуются учебой коммунистов. Из агитаторов работают лишь немногие товарищи, как, например, Волканович, Фиксон и Чупакова, а большинство не провело ни одной беседы, ни одной читки газет. Партбюро не спрашивает у коммунистов, почему они не выполняют партийных поручений. За весь отчетный период оно ни разу не заслушивало отчетов секретарей цеховых парторганизаций, не руководило, не контролировало их работу, и в результате, на собраниях всех цеховых парторганизаций работа секретарей признана неудовлетворительной. Запущенность партийной работы привела к тому, что за весь год в кандидаты ВКП(б) не было принято ни одного производственного рабочего.

Отчетно-выборное собрание, как и следовало ожидать, признало работу партбюро неудовлетворительной. В своем решении партийное собрание потребовало от нового состава партбюро покончить с пренебрежительным отношением к партийно-организационной работе.

Н. ЩЕГОЛЕВ.

Накануне школьных каникул

КАЯ. (По телефону). Во всех школах района ведется деятельная подготовка к школьным каникулам. Всюду будут проведены новогодние вечера. На подарки детям колхозы выделили большое количество продуктов — сушеное мясо, масло, сыр, фрукты. На утренниках детям фронтовиков будет выдано 100 пар чарыков и 700 пар валенок, которые приобретены на средства, собранные во время месячника помощи семьям фронтовиков.

Вечера самодеятельности намечено провести во всех школах. Учащиеся средней школы сел. Кая готовят постановку «Брат и сестра». Для учащихся 5—10 классов устраиваются стрелковые соревнования. На-днях в райвоенкомате состоялось совещание военруков школ о порядке проведения стрелковых соревнований.

А. БАТЫРОВ.

РОДИНА

Перед закатом я вошел в аул.
Шум праздника представился мне вдруг.
К военкомату шли призывники
И провожающих теснился круг.

То для защиты Родины сошлись
Отважные сыны высоких гор.
Стояли жены, матери вокруг,
И грусть, и гордость выражал их взор.

Красавица Джахбат, потупив взгляд,
Любимому, прощаясь, говорит:
—Как лев бросайся на врага, любимый мой,
В тебе великих предков кровь кипит.

Когда ты хочешь письма получать,
Бей за меня без промаха врагов,
Всегда, любя, я буду ждать тебя,
Ты Родину спасаешь от оков.

И старая подходит Сакинат,
Богатыря торопится обнять.
Три старших сына бьют давно врагов,
Четвертого благословляет мать.

—Не знай пощады! Убивай врага!
Вернись ко мне, не опуская глаз!
Но если будет страх сильней тебя,
Ты вспомни мой приказ тотчас.

Давно в бою два брата Сакинат,
Два года, как очаг их опустел,
Но старая не поддалась тоске,
Сухие руки движут горы дел.

И обнимая сына, говорит,
(И грусть, и гордость в этом слове есть),
—Шестым уходишь ты от очага
И принимаешь воинскую честь.

Ты знаешь братья и друзья твои
Среди врага проходят, как гроза.
Так бей фашистов, истребляй зверье,
Благословенна матери слеза!

Погибнут сыновья, где взять других?
Мне будет тяжело, я не солгу!
Твою перенести могла б я смерть,
Но вынести позора не смогу.

Во имя матери родной твоей,
Что воина вскормила у груди,
Во имя девушки, что ждет тебя,
Ты на защиту Родины иди!

Он обнимает старенькую мать:
—Нет, ты не станешь сына проклинать,
Я буду грозен, как Шамиль в бою,
И Родину святую отстою.

Перевел с кумыкского
Николай АСАНОВ.

100-я постановка «Молла Наср-Эддина» на сцене кумыкского театра

Молла Наср-Эддин—легендарный герой всех народов Востока. Некоторые его зовут Оджа-Наср-Эддин, другие—Ходжа, а у нас, на Кавказе,—молла Наср-Эддин. Таким образом, каждый народ имеет как бы своего Наср-Эддина.

Наср-Эддин—герой сказок и анекдотов—в последнее время стал также героем сцены и экрана.

Четыре года тому назад кумыкский театр решил показать на своей сцене моллу Наср-Эддина.

Мысль—создать пьесу о дагестанском молла Наср-Эддине была подхвачена молодым артистом театра, ныне фронтовиком тов. М. Курбановым. И он, с помощью коллектива театра, за сравнительно короткое время создал такую пьесу.

В истории кумыкского театра эта постановка является знаменательной тем, что пьесу, написанную нашим же драматургом, театр с успехом ставит сотый раз. Ее просмотрели десятки тысяч зрителей городов и аулов Дагестана.

Коллектив театра очень много поработал над этой постановкой и сейчас приятно вспомнить премьеру спектакля. Это был настоящий праздник, как для зрителя, так и для актеров. Когда впервые открылся занавес и перед зрителем очутился молла Наср-Эддин на своем осле, публика смеялась от всей души, зрители бурно аплодировали арт. Гаджиеву (молла Наср-Эддин), заслуженной артистке РСФСР и народной артистке ДАССР Мурадовой Барият (жена Наср-Эддина), арт. Бекбулатову Г. (Хасан), арт. Сафар-Алиевой (вдова Зазав). Все спектакли прошли с неослабевающим успехом.

Спектакль «Молла Наср-Эддин» в постановке народного артиста ДАССР Г. Рустамова был высоко оценен в текущем году московской комиссией.

И сейчас, накануне сотого спектакля, коллектив кумыкского театра с таким же под'емом, как и при первом спектакле, готовится к показу на своей сцене любимого народного героя. 100-й спектакль «Молла Наср-Эддин» состоится 30 декабря.

А. АДЖАМАТОВ.
Зав. литературным отделом театра.

ПЕРВЫЕ ПЛОДЫ

Суров климат в высокогорном Рутульском районе. Прежде здесь не было фруктовых садов, так как плоды не успевали вызревать. Несколько лет назад колхозы им. Тельмана и им. Ворошилова впервые произвели посадку фруктовых деревьев. И опыт этот блестяще удался.

Этой осенью колхоз им. Ворошилова получил первый высокий урожай со своего сада, площадью в 20 гектаров. Богатый доход получил и колхоз им. Тельмана от продажи фруктов — 130 тысяч рублей.

Г. ГУСЕЙНОВ.

Сводка Наркомзема ДАССР

О ХОДЕ ПОД'ЕМА ЗЯБИ ПО КОЛХОЗАМ ДАССР НА 25 ДЕКАБРЯ 1943 года

Наименование районов	Поднято зяби (в проц. к плану)	Наименование районов	Поднято зяби (в проц. к плану)
Табасаранский	57	Лакский	119
Сергокалинский	55	Акушинский	117
Кайтагский	32	Гунибский	116
Махачкалинский	28	Ахвахский	114
Касумкентский	23	Кахибский	107
Карабудахкентский	19	Дахадаевский	107
Буйнакский	19	Докузпаринский	102
Казбековский	12	Унцукульский	102
Кумторкалинский	10	Кулинский	100
Дербент. (горзо)	9	Курахский	100
Хасавюртовский	6	Гумбетовский	82
Бабаюртовский	4	Левашинский	74
Дербентский	4	Чародинский	71
Каякентский	1	Тляротинский	34
Итого по плоскостным районам:	16	Хунзахский	25
Рутульский	172	Ботлихский	11
Ахтынский	154	Цумадинский	—
Агульский	128	Цунтинский	—
Хивский	128	**Итого по горным районам:**	90
		Всего по ДАССР:	31

Военные действия в Италии

ЛОНДОН, 28 декабря. (ТАСС). Штаб войск союзников в Северной Африке сообщает, что на фронте 15 армейской группы за последние сутки не было крупных операций. Канадские войска английской 8-й армии добились новых успехов, очищая от противника Ортону и уничтожая вражеские узлы сопротивления. К югу французские марокканские войска атаковали важную высоту, за которую враг упорно цеплялся. Американские войска заняли еще две высоты, закончив этим закрепление своих позиций на важном горном массиве.

Авиация атаковала вчера ряд военных об'ектов противника в Италии и вражеские торговые суда у побережья Югославии.

Боевые действия югославской народно-освободительной армии

ЖЕНЕВА, 28 декабря. (ТАСС). Как сообщают из Югославии, действующие в Славонии части народно-освободительной армии совершили нападение на гарнизон противника в селе Горяны и на железнодорожные линии Загреб-Белград и Осиек—Джаково. После 13-часового боя гарнизон противника был разгромлен. Захвачено 4 тяжелых и 5 ручных пулеметов, 2 миномета, 100 винтовок и другое военное имущество. Уничтожено 4 немецких танка. Убито много гитлеровцев во главе с капитаном, командовавшим гарнизоном.

В Среме подразделения народно-освободительной армии атаковали и разгромили вражеский гарнизон близ Шиды. Другая группа бойцов этого же партизанского отряда совершила успешное нападение на гитлеровский гарнизон в селе Стрешница. Близ Загреба партизанские части уничтожили вражеский аэродром. В Банате, в селе Мраморка, партизанами был сожжен склад с 10 вагонами пшеницы, подготовленной к отправке в Германию.

Борьба французских партизан

ЛОНДОН, 28 декабря. (ТАСС). Французский журнал «Леттр де ла франс а комба» пишет, что к французским партизанам присоединяются тысячи людей, уклоняющихся от различных мобилизаций, проводимых лавалевскими властями. Партизаны, действующие в Савойских горах, распространили свои операции далеко за пределы этих гор. По данным французской патриотической подпольной печати, значительная часть французов, подлежащих мобилизации на принудительные работы в Германии, уклонилась от явки на призывные пункты.

Журнал отмечает, что во французских партизанских отрядах существует строгая дисциплина. Каждый партизанский лагерь, расположенный в лесу, находится непрерывно в состоянии боевой готовности.

Перед наступлением зимы во всей Франции был организован сбор средств, продовольствия и одежды для партизан. Этот сбор был успешным, несмотря на то, что он проводился тайно, а население Франции само голодает и испытывает острый недостаток в обуви и одежде.

Гитлеровское командование заявляло, что савойские леса будут очищены от партизан еще до наступления зимы. Теперь все видят, что эти заявления оккупантов оказались пустой похвальбой. Гитлеровцы пытались также ввести разложение в ряды партизан обещанием «амнистий» тем из «мятежников», которые явятся с повинной. Однако, эти обещания никого не соблазнили. Наоборот, ряды партизанских отрядов растут.

Газета „Обсервер“ об опасности фашизма

ЛОНДОН, 26 декабря. (ТАСС). Как передает агентство Рейтер, газета «Обсервер» заявляет в передовой, что опасность фашизма — по сути, а не по названию — остается весьма сильной.

«В настоящее время, — указывает газета, — по всей Европе подготовлена почва для семени того яда, который разлагает душу Германии и Италии. В завоеванных противником странах мы сможем подавить силой всякую попытку возродить фашизм или нацизм. В дружественных странах об использовании нами силы не может быть и речи. Однако будет трагичным, если мы будем оказывать коллективную помощь в деле введения в эти страны того самого семени, с которым мы боремся в Германии и Италии.

Когда мы видим, что короли союзных стран окружены людьми, которые в прошлом создали и осуществляли диктатуру в своих странах; когда мы слышим, как глава дружественного государства об'являет в совершенно диктаторской манере о коренном решении будущего его страны через головы его все еще порабощенных соотечественников, даже предписывая количество партий, которые он может допустить к будущим выборам; когда мы видим, как в Лондоне создаются институты и движения, являющиеся отчетливой копией штурмовиков и гестапо, мы должны рассматривать все это, как исключительно серьезное предупреждение об опасности. Борьба с этой опасностью в союзных и дружественных странах потребует большого умения и исключительной решимости».

Опустошительные последствия бомбардировки Берлина

СТОКГОЛЬМ, 28 декабря. (ТАСС). Шведская газета «Афтон тиднинген» сообщает, что налет на Берлин, произведенный английскими самолетами 24 декабря, был особенно опустошительным по своим последствиям. Пострадали все районы города. Утром 27 декабря еще бушевали пожары на площади около 20 гектаров. Тушением пожаров и расчисткой улиц от обломков заняты десятки тысяч людей.

— ⊙ —

РАСПРОСТРАНЕНИЕ ПОРАЖЕНЧЕСКИХ НАСТРОЕНИЙ В ГЕРМАНИИ

ЖЕНЕВА, 26 декабря. (ТАСС). Немецко-фашистская газета «Брюсселер цейтунг» обрушивается с угрозами по адресу немцев, «зараженных пораженчеством». Отметив, что пораженчество в Германии угрожает распространиться до опасных размеров, газета требует принятия таких мер, которые заставили бы замолчать людей, «отравляющих атмосферу» в Германии. Вместе с тем, гитлеровская газета вынуждена признать, что «их (т. е. пораженцев) невозможно искоренить».

Циничные признания гитлеровских газет

СТОКГОЛЬМ, 28 декабря. (ТАСС). Гитлеровские газеты цинично бахвалятся злодеяниями, которые они совершают на оккупированных советских территориях. Так, газета «Дас шварце кор» отвела целую страницу фотоснимкам, показывающим варварские опустошения, производимые гитлеровцами в районах, откуда они отступили под натиском Красной Армии. На одном из этих снимков изображен ряд охваченных пламенем крестьянских домов. На заднем плане пылает целая деревня. Весь горизонт из конца в конец затянут дымом. На другом снимке изображены пылающие крестьянские дворы.

В другой гитлеровской газете—«Дейче альгемейне цейтунг» помещен фотоснимок разрушенной крестьянской избы с надписью: «Ничто не остается неразрушенным в оставляемых нами районах».

— ⊙ —

ИНОСТРАННАЯ ХРОНИКА

☒ На острове Кипр закончились маневры английских войск. Они продолжались месяц.

☒ В течение последних дней в столице Венгрии Будапеште и других венгерских городах было арестовано свыше 3 тысяч человек.

ХРОНИКА

Указом Президиума Верховного Совета ДАССР тов. Кузнецов И. Д. освобожден от должности народного комиссара местной промышленности ДАССР в связи с его просьбой.

ИЗВЕЩЕНИЕ

30 декабря, в 7 часов вечера, в городском лектории при Дагпединституте (ул. Маркова, 23) состоится лекция доцента Б. С. Фарбера на тему: «Пушкин—поэт и патриот».

После лекции концерт силами артистов театра им. Горького.

Продажа билетов в канцелярии института. Цена—3 руб.

Городской лекторий.

Ответственный редактор В. ПУТЕРБРОТ.

РАСПАД ГИТЛЕРОВСКОЙ РАЗБОЙНИЧЬЕЙ КОАЛИЦИИ

Недавно в печати промелькнуло небольшое сообщение, весьма характерное для нынешних взаимоотношений между гитлеровской Германией и Румынией. В этом сообщении говорилось, что переговоры между Гитлером и Антонеску привели к тому, что румынский вассал обещал поставлять фашистской Германии нефть, а в обмен получил разрешение эвакуировать румынские войска из Крыма.

Трудно, конечно, установить, в какой мере это сообщение соответствует действительности, но самый характер его знаменателен. Год тому назад невозможно было бы представить, что Антонеску может торговаться с Гитлером и выбирать: нефть или солдаты. В прошлом году Антонеску обязан был беспрекословно поставлять и нефть и солдат. Теперь положение изменилось. И даже самый верный холоп Гитлера, его румынский лакей, осмеливается спорить.

Конечно, Антонеску еще служит Гитлеру, но он принимает всяческие меры к тому, чтобы, если удастся, избежать той участи, которая неизбежно ждет фашистскую банду. Отсюда и заигрывание клики Антонеску с румынской оппозицией. Так, швейцарская газета «Газетт де Лозанн» сообщает, что Михаил Антонеску, заместитель премьера, якобы, вел переговоры с одним из лидеров оппозиции Маниу о формировании «демократического правительства».

Как известно, Маниу является противником сотрудничества с фашистской Германией. Обращение клики Антонеску к лидеру оппозиции свидетельствует о том, что румынские лакеи Гитлера не прочь бы выбраться из разбойничьей коалиции, чтобы избежать ответственности за участие в тех черных преступлениях, которые совершены фашистской бандой.

То, что характерно для Румынии, типично и для всех других вассалов Гитлера. Обратимся к Венгрии. Печать этой страны уже давно перестала писать о широких завоевательных планах, с которыми она носилась в первые дни войны. Сейчас венгерская пресса весьма скромна. Она на все лады воспевает «миролюбие» Венгрии, «отсутствие захватнических устремлений» и т. п. Больше того, она играет в об'ективное освещение происходящих событий. Так, например, уже довольно продолжительное время венгерские газеты помещают и советские и английские военные сводки. Дело дошло даже до того, что печать Венгрии опубликовала декларации Московской конференции министров иностранных дел Союза ССР, Англии и США, причем не пропущены и те места, которые подчеркивают солидарность и единодушие участников конференции.

Стремление изобразить Венгрию почти нейтральной страной сквозит и в выступлениях представителей правящих кругов. Премьер-министр Каллаи в своей речи изобразил дело так, будто война идет между великими державами, а Венгрия присутствует при этом как бы вроде наблюдателя.

Финская пресса также твердит о том, что Финляндия ведет какую-то свою «особую» войну, а вовсе не участвует в разбойничьей войне, развязанной фашистской Германией.

Эти маневры гитлеровских лакеев никого не обманут. Всем очень хорошо известно, с какими расчетами, с какими целями вступили в войну вассалы Гитлера и какова их доля ответственности в черных злодеяниях, учиненных фашистской бандой. Но эти маневры характерны. Они говорят о том, что гитлеровский разбойничий блок распадается.

Первый серьезнейший удар был нанесен гитлеровской коалиции выходом Италии из системы «оси Берлин — Рим». Италия на собственной шкуре испытала до конца все, что несет с собой союз с гитлеровской Германией. Муссолини строил грандиозные планы возрождения «Римской империи», завоевания чуть ли не всей Африки, захвата Балкан и части французской территории, господства на всем Средиземном море.

Расчеты Муссолини были построены на том, что гитлеровская Германия одержит победу, разгромит Советский Союз. Именно поэтому послали итальянские фашисты свои войска на советско-германский фронт.

Крушение планов Муссолини и крах итальянского фашизма явились прямым следствием крушения планов Гитлера. Красная Армия развеяла миф о непобедимости германской армии, нанесла ей жесточайшее поражение, надломила фашистскую военную машину, открыла путь к победе антигитлеровской коалиции.

Под ударами Красной Армии и в результате успешных действий наших союзников потерпел полный крах итальянский фашизм. Италия безвозвратно выпала из гитлеровской коалиции.

Всем другим участникам фашистского блока стало очевидно, что во-первых, Германия победы не завоюет и, во-вторых, гитлеровская Германия не в состоянии, да и не стремится защищать своих «союзников».

Перед каждым из вассалов Гитлера сейчас встает во всей остроте вопрос: что же дальше? Веры в победу Гитлера нет и быть не может. Следовательно, нет выхода из положения в случае дальнейшего пребывания в фашистском блоке.

«Теперь уже для всех очевидно, что гитлеровская клика, развязав нынешнюю войну, завела Германию и ее прихвостней в безысходный тупик». (И. Сталин).

Правители подвассальных фашистской Германии стран вынуждены считаться с растущим обострением внутриполитического положения. Население этих стран испытывает на себе всю тяжесть пребывания в гитлеровской разбойничьей банде. Немецкие фашисты продолжают грабить своих «союзников». И чем хуже дела у гитлеровцев, тем больше усиливают они свой нажим на вассалов и грабеж их.

«Пример Италии показывает вассалам Гитлера, что чем далее оттягивают они неминуемый разрыв с немцами и позволяют им хозяйничать в своих государствах, тем большие опустошения ожидают их страны, тем больше страданий придется вынести их народам. Пример Италии показывает также, что гитлеровская Германия и не помышляет защищать свои вассальные страны, а намерена превратить их в арену опустошительной войны лишь бы отсрочить час собственного разгрома». (И. Сталин).

Каждый новый удар по фашистской Германии — это удар по всему гитлеровскому блоку, который разваливается у нас на глазах. Нет сомнений, что в результате об'единенных усилий союзных держав процесс распада гитлеровской коалиции будет развертываться усиленными темпами, предвещая грядущий крах и самой фашистской Германии.

Я. ВИКТОРОВ

ОБ'ЯВЛЕНИЯ

Даггостеатр им. М. Горького
29 декабря
Лауреат Сталинской премии
К. Симонов
«ЖДИ МЕНЯ»
Пьеса в 4 действиях.
Начало в 7 час. 30 мин. вечера.

Кинотеатр «ТЕМП»
демонстрируется новый
художественный фильм
«МЕЧТА»

ВНИМАНИЕ!
Даггостеатр доводит до сведения
всех организаций и учреждений,
что в театре с 1 по 10 января
будет проводиться
ОБЩЕГОРОДСКАЯ ЕЛКА
В программе: «Дед мороз»,
«Снегурочка», «Баба-яга» и
специальный концерт.
Заявки принимаются заблаговременно в конторе театра.
Дирекция.

ИЗВЕЩЕНИЕ

Редакция «Дагестанская правда» просит всех товарищей, пишущих в газету, указывать имя, отчество, фамилию и точный адрес.

ТРЕБУЕТСЯ

Редакции «Дагестанская правда»—подчитчик. Обращаться: Пушкинская, 6, к ответ. секретарю или по телефону—8-04.

В связи с окончанием 31 декабря 1943 года расчетов по 3-й денежно-вещевой лотерее все организации обязаны выверить свои расчеты в сберкассах по месту оформления подписки, внести взносы по лотерее и получить в сберкассах лотерейные билеты, вручив их подписчикам до 1 января 1944 года.

Одновременно выверить расчеты по Второму Государственному Военному Займу и обеспечить перечисление причитающихся взносов по займу и компенсации за неиспользованный отпуск по 1 января 1944 года.

Управление сберкасс ДАССР.

С 1 января 1944 года в гор. Махач-Кала организуются 8-ми месячные курсы по подготовке в женское педагогическое училище и по подготовке в женский учительский институт.

На курсы по подготовке в педагогическое училище принимаются девушки-горянки, имеющие образование за 6-7 классов неполной средней школы, а на курсы по подготовке в учительский институт с образованием за 8-9-10 классов средней школы.

Курсанты обеспечиваются общежитием, столовой, стипендией.

Лица, принятые на курсы, если они работают—освобождаются от работы за 10 дней до начала занятий.

Заявления с документами об образовании и справкой о состоянии здоровья принимаются управлением кадров Наркомпроса.

Наркомпрос ДАССР.

Адрес редакции и издательства: Махач-Кала, Пушкинская, 6. Телефоны: зам. ответ. редактора и отдел партийной жизни — 1-05, ответ. секретаря — 8-04, общий — 3-22, отделов: промышленно-транспортного, военно-оборонного — 2-48, сельскохозяйственного — 7-83, писем и рабселькоров — 7-83 два звонка, выпускающего — 8-44, издательства — 1-87.

С—4844. Типография издательства «Дагестанская правда». Тираж 29.500.

[illegible] направлении наши войска продолжали вести наступательные бои, в ходе которых заняли несколько населенных пунктов и среди них населенные пункты **КОЗЛЫ, КОРОЛИ, ЗАБОРЦЫ, ЛОСВИДА, БОРОВНЯ, УГЛЯНЫ, КРАСНЫЙ ДВОР.**

Войска 1-го УКРАИНСКОГО фронта, преодолевая сопротивление противника, продолжали успешно развивать наступление и овладели городом и железнодорожным узлом КОРОСТЕНЬ, городом и крупной железнодорожной станцией ЧЕРНЯХОВ, городом и железнодорожной станцией СКВИРА, а также заняли более 250 населенных пунктов, среди которых крупные населенные пункты ЧИГИРИ, КУПИЩЕ, БЕЛОШИЦЫ, КОВАЛИ, КРАПИВНЯ, НЕБИЖ, САЛЫ, СЕЛЕЦ, ЖАДЬКИ, БРАЖИНКА, ВЫДОБОР, ГОРБУЛЕВ, АНДРЕЕВ, БЕЖЕВ, СЛИПЧИЦЫ, ТОРЧИН, КАМЕННЫЙ БРОД, СТАРОСЕЛЬЦЫ, ГУМЕННИКИ, СТУДЕНИЦА, СТРИЖЕВКА, ЛЕВКОВ, ВОЛОСОВ, СТАРАЯ И НОВАЯ КОТЕЛЬНЯ, КРАСОВКА, БЕЛОПОЛЬЕ, РАДЗИВИЛОВКА, ВЕРНИГОРОДОК, МАЛАЯ ЧЕРНЯВКА, МАЛЫЕ НИЖГУРЦЫ, КАРАБЧЕЕВ, ВЕРХОВНЯ, КРИВОШЕИНЦЫ, КРЫЛОВКА, СЕЛЕЗЕНОВКА, КРАСНОЛЕСЫ, ВИНИЦКИЕ СТАВЫ и железнодорожные станции КЛОЧКИ, УШОМИР, ВЫГОВ, ТУРЧИНКА, ФАСОВО; ГРАДА, КОРЧМА, ПАЛЕНИЧЕНЦЫ.

Севернее КИРОВОГРАДА наши войска успешно отбивали атаки крупных сил пехоты и танков противника и нанесли ему большие потери в живой силе и технике.

В излучине ДНЕПРА, западнее города ЗАПОРОЖЬЕ, наши войска перешли в наступление и с боями заняли более 30 населенных пунктов и среди них пригород города ЗАПОРОЖЬЕ на правом берегу ДНЕПРА, а также крупные населенные пункты ЗЕЛЕНЫЙ ГАЙ; ЛУКАШЕВКА, ВЕЛИКИЙ ЛУГ, ХОРТИЦА, КАНЦЕРОВКА, БАБУРКА, НИЖНЯЯ ХОРТИЦА, РАЗУМОВКА, НОВО-ФЕДОРОВКА и очистили от противника остров ХОРТИЦА.

На других участках фронта — разведка и артиллерийско-минометная перестрелка.

В течение 28 декабря наши войска на всех фронтах подбили и уничтожили 113 немецких танков. В воздушных боях и огнем зенитной артиллерии сбито 33 самолета противника.

ОПЕРАТИВНАЯ СВОДКА ЗА 30 ДЕКАБРЯ

В течение 30 декабря на ВИТЕБСКОМ направлении наши войска, преодолевая сопротивление и контратаки противника, продолжали вести наступательные бои, в ходе которых заняли несколько населенных пунктов.

Войска 1-го Украинского фронта, продолжая развивать успешное наступление, овладели городом и важнейшим железнодорожным узлом КАЗАТИН, городом ВОЛОДАРСК-ВОЛЫНСКИЙ, городом ЧЕРВОНОАРМЕЙСК, районными центрами Житомирской области ЛУГИНЫ, РУЖИН, а также заняли более 300 других населенных пунктов, среди которых крупные населенные пункты БОЛСУНЫ, ДАВИДКИ, УШОМИР, ГУТА МОШКОВКА, КРАЕВЩИНА, СУХОВОЛЯ, ЗУБРИНКА, ДАВИДОВКА, ГРУШКИ, НОВОПОЛЬ, КЛИТИЩЕ, ИВАНКОВ, ВИЛЬСК, ЗОРОКОВ, ВЫСОКО-УКРАИНСКОЕ, ПРОКОВИЧИ, ГОРОДИЩЕ, ЛЕШИН, БОЛЬШИЕ МОШКОВЦЫ, ЧЕРВОННОЕ, ЧЕХИ, СИНГАЕВКА; ГЛУХОВЦЫ; ПЛЯХОВА, БЕЛИЛОВКА, БАЛАМУТОВКА, МОЛЧАНОВКА, БЕРЕЗЯНКА, САМГОРОДОК, РУДА, ДРОЗДЫ, СИДОРЫ, УСТИНОВКА.

В излучине ДНЕПРА, западнее ЗАПОРОЖЬЕ, наши войска с боями продвигались вперед и заняли более 30 населенных пунктов, в том числе районный центр Днепропетровской области ТОМАКОВКА, крупные населенные пункты ЧУМАКИ, КИТАЙГОРОДКА, ПРЕОБРАЖЕНКА, ШИРОКОЕ, МИХАЙЛОВКА, ПАВЛОВКА, МАРЬЕВКА, БЕЛЕНЬКОЕ и железнодорожные станции КАНЦЕРОВКА, КОЛХОЗНАЯ, 2-й ДНЕПРОСТРОЙ.

На других участках фронта — разведка и артиллерийско-минометная перестрелка.

В течение 29 декабря наши войска на всех фронтах подбили и уничтожили 128 немецких танков. В воздушных боях и огнем зенитной артиллерии сбито 10 самолетов противника.

* * *

На Витебском направлении наши войска продолжали наступление. Северо-западнее Витебска бойцы Н-ского соединения, отражая контратаки немецкой пехоты и танков, продвинулись вперед и овладели выгодными позициями. Восточнее Витебска в результате ожесточенных боев нашими войсками занято несколько населенных пунктов. В этих боях уничтожено до 1.000 немецких солдат и офицеров. Захвачены трофеи и пленные.

* * *

Войска 1-го Украинского фронта продолжали успешное наступление. Советские пехотинцы и танкисты, стремительно продвигаясь вперед, овладели важнейшим железнодорожным узлом и городом Казатин. Наши войска разгромили немецкий гарнизон, а также части противника, спешно переброшенные на этот участок. Под ударами советских войск немцы в беспорядке отступили, бросив боевую технику и военные материалы. В боях за город Казатин захвачено у противника 103 полевых и самоходных орудия, много минометов и стрелкового оружия, бронепоезд, 7 паровозов, 2 железнодорожных эшелона, до 1.000 автомашин, 100 мотоциклов, 300 лошадей, склад горючего и крупные склады с продовольствием. Наши войска, с боями продвигаясь вперед, заняли город Володарск-Волынский, город Червоноармейск, районные центры Лугины и Ружин, а также более 300 других населенных пунктов. Противник понес огромные потери в живой силе и технике.

Западнее город апорожье наши войска с боями овла ели районным центром Днепропетровской области Томаковка, а также заняли бол ее 30 других населенных пунктов. Советские части нанесли немцам удар с двух нап равлений и, преодолев минные поля, созд али угрозу окружения войск противника. Немцы в беспорядке начали отступать. Преследуя гитлеровцев, бойцы Н-ской част и истребили до 800 вражеских солдат и офицеров и захватили 24 орудия, 13 минометов, 60 пулеметов и другие трофеи. Вз ята в плен значительная группа немец ких солдат и офицеров.

* * *

Белорусские партизаны и партизанки наносят удары по коммуни кациям противника. Только за один ден ь отряд имени Щорса пустил под отко с немецких воинских эшелонов, следовавших к линии фронта. Разбиты 8 паровозов, 40 вагонов с войсками и боевой техникой, 13 вагонов с боеприпасами и 3 платформы с орудиями. Партизанские отряды имени Чапаева и имени Ворошилова разгромили проходившую по шоссе немецкую автоколонну. Советские патриоты истребили 160 гитлеровцев, уничтожили 20 автомашин, 10 прицепов и бронемашину противника.

* * *

Пленный ефрейтор саперного баталь она 2 немецкой парашютно-десантной ди визии Гергард Гедекке рассказал: «В состав нашей дивизии входят 5, 6 и 7 полки, саперный батальон, артиллерийс кий дивизион и противотанковый дивизи он. 2 и 1 парашютно-десантные дивизи находились в Италии. Первая — участвова ла в боях на острове Сицилия и была раз громлена. Вторая дивизия принимала уч астие в военных операциях в Италии, а затем была переброшена под Киев. Пр ибыв в район Радомышля, мы узнали, что есть приказ Геринга, в котором под черкивалось, что десантные части долж ны сыграть большую роль в захвате Киева. Наступление на Киев, стоив шее нам очень больших жертв, провалил ось. Вскоре русские перешли в контрн аступление и за несколько дней свели на нет незначительные успехи немецких войск, купленные ценою огромных поте рь».

* * *

Жители местечка Народичи, Житомирской области, со ставили акт о зверствах немецко-фаши стских мерзавцев и их венгерских по собников. В акте говорится: «Народичс кий район, Житомирской области, слави лся на всю страну высококачествен ными льнами. Немецкие оккупанты разо рили сельское хозяйство района и опусто шили много сел и деревень. В Народич ах фашистские изверги за один день расстреляли 250 детей и четырех учите льниц. Кровавые погромы учинили немц ы в поселках Кокошина и Кособлык. Гитл еровцы врывались в дома, били стек ла, ломали мебель, грабили имущество, убивали стариков, женщин и детей. За три дня фашистские палачи и их венгерские прихвостни расстреляли 700 жителей этих поселков. Немцы насильно угнали на каторгу в Германию до 2.000 жителей района. Принудительная отправка советских граждан в фашистское рабство сопровождалась массовыми арестами и расстрелами.

Главными организаторами зверств в местечке Народичи и Народичском районе мы считаем немецких комендантов Гальфаса, Шульца, Габеля, Морица, начальника жандармерии Кваса и эсэсовца Резнер».

Акт подписали жители местечка Народичи: Павел Горбачевский, Ольга Симоненко, Михаил Присяжнюк, Мария Мельник, Петр Фардигола, Александр Башинский, Андрей Попович, Александр Осадчий.

[illegible] водительством наносит врагу сокрушительные удары, громя его живую силу и технику, освобождая наши земли от немецко-фашистских разбойников.

Воодушевленные победами Красной Армии на фронтах Отечественной войны, работники рыбной промышленности самоотверженно трудятся в тылу и в прифронтовых районах для дела снабжения Красной Армии продовольствием и помогают ей своим флотом на Севере, Украине, в Азово-Черноморье и Ленинграде громить ненавистного врага.

Установленный государственный план добычи рыбы на 1943 год рыбная промышленность выполнила досрочно и дала стране больше против прошлого года на 11 млн. пудов рыбы и 8 млн. банок консервов.

Партия и правительство высоко оценили нашу работу, наградив лучших людей орденами и медалями Советского Союза.

Собравшись на всесоюзное совещание работников рыбной промышленности, чтобы подытожить работу за 1943 год и наметить практические мероприятия для достижения новых успехов в 1944 году, от имени всех работников рыбной промышленности и рыбаков-колхозников мы взяли на себя следующие обязательства:

1. Выполнить государственный план добычи рыбы в 1944 году досрочно — к 5 декабря — Дню Сталинской Конституции.

2. Перевыполнить программу по выпуску консервов, дав в фонд Главного Командования 8 млн. банок.

3. Повысить качество продукции, увеличив выпуск высших и первых сортов против 1943 года на 8 процентов.

5. Сэкономить против прошлого го а по флоту бе реговым установкам 4 тысячи тонн жидкого и 7 тысяч тонн угля.

Мы твердо помним Ваше указани е о том го для завоевания победы необходимо напр ла, самоотверженная работа всего тыла, каж дого из нас.

Мы приложим все силы, чтобы в наступающем 1944 году государственные планы по доб ыче и обработке рыбы выполнялись каждым предпри ятием, каждым рыболовецким судном, рыболовецкой бригадой из месяца в месяц, из квартала в квартал. С первых дней нового года развернем повсеместно подледный лов рыбы.

Мы организуем вокруг этих задач Всесоюзное социалистическое соревнование рыбаков, рыбачек, промысловых и транспортных судов, рыбозаводов, рыболовецких колхозов, передавая опыт и успехи передовиков всем предприятиям.

Рыбаки и рыбачки, все работники рыбной промышленности клянутся Вам, дорогой товарищ Сталин, отдать все свои силы великому делу достижения окончательной победы над злейшим врагом всего человечества — фашистской Германией.

Да здравствует наша великая Родина!

Да здравствует Всесоюзная Коммунистическая партия большевиков!

Да здравствует героическая Красная Армия!

Да здравствует наш великий вождь, учитель и полководец любимый Сталин!

Принято единогласно всесоюзным совещанием работников рыбной промышленности.

По поручению президиума совещания—

Народный Комиссар рыбной промышленности Союза ССР А. ИШКОВ.

ПЛЕНУМ ДАГЕСТАНСКОГО ОБКОМА ВКП(б)

27-29 декабря 1943 года состоялся XIX пленум Дагестанского Обкома ВКП(б). Пленум обсудил вопросы:

1. О состоянии и мерах улучшения советской торговли на селе.
2. Об итогах работы МТС за 1943 год и мероприятиях по подготовке тракторного парка и живого тягла к весенним сельско-хозяйственным работам 1944 года.

По первому вопросу с докладом выступил зам. секретаря Обкома ВКП(б) по торговле тов. **Даитбеков С.**

В прениях по докладу тов. Даитбекова выступили тт.: **Омаров** (Дахадаевский район), **Люкшин** (Махач-Кала), **Алиев** (Кумторкалинский район), **Гаджиев** (Ахвахский район), **Магомаев** (Цумадинский район), **Абдулкеримов** (Агульский район), **Шугаибов** (Бабаюртовский район), **Кухмазов** (Дагсоюз), **Алиев** (Ахвахский район), **Алиев** (Дагсоюз), **Салахутдинов** (Заготзерно), **Попова** (зам. наркома торговли), **Калабановская** (Дагразнопромсоюз), **Омаров** (Буйнакский район), **Ашурлаев** (Акушинский район), **Умариев** (Прокуратура республики).

По второму вопросу с докладом выступил секретарь Обкома ВКП(б) тов. **Манапов К. Г.**

В прениях по докладу тов. Манапова выступили тт.: **Султанахмедов** (Хасавюртовский район), **Амиров** (зам. Наркомзема), **Фаталиев** (Буйнакский район), **Рагимов** (Управление водного хозяйства), **Гереев** (Махачкалинский район), **Омаршаев** (Карабудахкентский район), **Аликберов** (Обком ВКП(б) **Габибов** (Уполнаркомзаг), **Тахтаров** (Махач-Кала), **Амаев** (Каякентский район), **Гришин** (зам. Наркомзема), **Кущев** (Главнефтеснаб), **Мусаев** (Обком ВЛКСМ), **Ибрагимов** (Бабаюртовский район), **Аполлонов** (Махач-Кала).

В конце работы пленума выступил секретарь Обкома ВКП(б) тов. **Алиев А.**

По обсужденным вопросам пленум принял соответствующие решения.

Вручение верительных грамот Председателю Президиума Верховного Совета СССР тов. М. И. Калинину Чрезвычайным Посланником и Полномочным Министром Австралийского Союза г-ном Д. Малонеем

29 декабря 1943 года в 1 час дня в Кремле Председатель Президиума Верховного Совета СССР тов. М. И. Калинин принял Чрезвычайного Посланника и Полномочного Министра Австралийского Союза г-на Д. Малонея, вручившего свои верительные грамоты.

Г-на Д. Малонея сопровождали советник миссии г-н К. Оффисер, 1-й секретарь миссии г-н П. Хэйдон, 2-й секретарь миссии г-н Д. Макмиллан, атташе г-н Д. Дункан и Е. Дженкинс и атташе по печати г-н Д. Фишер.

При вручении верительных грамот присутствовали Заместитель Народного Комиссара Иностранных Дел тов. В. Г. Деканозов, Секретарь Президиума Верховного Совета СССР тов. А. Ф. Горкин, заведующий 2-м Европейским отделом НКИД тов. К. В. Новиков и и. о. заведующего Протокольным Отделом НКИД тов. П. А. Бушуев.

После вручения верительных грамот тов. М. И. Калинин имел беседу с г-ном Д. Малонеем.

В Совете Народных Комиссаров СССР

Совет Народных Комиссаров СССР утвердил музыку государственного гимна Советского Союза для массового исполнения, исполнения хорами, симфоническими и духовыми оркестрами.

В ночь с 31 декабря 1943 года на 1 января 1944 года новый государственный гимн Советского Союза будет исполнен по радио.

Ноты к музыке государственного гимна Советского Союза будут опубликованы в печати 1 января 1944 года.

— ⊙ —

ВСТУПИЛА В СТРОЙ МАРТЕНОВСКАЯ ПЕЧЬ

На танкостроительном заводе, где директором тов. Задорожный, вступила в строй новая мартеновская печь. 27 декабря печь выдала первые тонны высококачественной стали.

На-днях на заводе введены также в эксплоатацию термическая печь для закалки деталей танка и мощный компрессор. (ТАСС).

— ⊙ —

ГЕРОЙ СОВЕТСКОГО СОЮЗА Л. А. ГАЛЬЧЕНКО В МАХАЧ-КАЛА

В Махач-Кала прибыл наш земляк прославленный летчик Герой Советского Союза Л. А. Гальченко. Вчера он был принят секретарем Обкома ВКП(б) тов. Агабабовым и Председателем Президиума Верховного Совета ДАССР тов. Тахтаровым.

Сегодня Гальченко встретится с учащимися 14-й железнодорожной школы, носящей его имя.

реке Молочная. Освобожден город Мелитополь.

25 ОКТЯБРЯ. Красная Армия овладела городами Днепропетровск и Днепродзержинск на правом берегу Днепра.

2 НОЯБРЯ. Опубликовано коммюнике Конференции трех Министров в Москве. Достигнута полная договоренность по вопросу об ускорении сроков войны, о совместных военных операциях и по послевоенным вопросам.

Сквозь грозы сияло нам солнце свободы,
И Ленин великий нам путь озарил.
Нас вырастил Сталин — на верность народу,
На труд и на подвиги нас вдохновил.
(Из гимна Советского Союза).

Решается на много поколений,
Фашисты в наступленье перешли,
Таранит фронт на Курском направленьи.

Двенадцать дней к востоку рвется враг.
Поля в дыму и орудийном гуле.
Но вижу я у правнука в руках
Листок за двадцать третий день июля...

О, незабвенный сорок третий год!
Тебя народ бессмертием отметит.
Ты отстоял от горя и невзгод,
Не год, не век, а может быть столетья.

Твой каждый день, твой каждый час и миг,
Что мужественно мы переживали,
человека
Смертельный приговор произнесли
Над варварами нынешнего века.

* * *

Плывут десятилетья чередой.
Цветут сады, струятся мирно воды.
Давным-давно с коричневой ордой
Покончили свободные народы.

Встает и гаснет ясная заря.
Но день за днем, ее приход встречая,
Потомки по листкам календаря,
О наших днях с волнением читают.

И пусть тысячелетие пройдет,
Я верю, что под синим небосводом,
Покуда человечество живет,
Гордиться будут сорок третьим годом.

В результате [illegible] ного наступления войска фронта овлад[illegible] и городом и крупным железнодорожным узлом КОРОСТЕНЬ, городами ВОЛОДАРСК — ВОЛЫНСКИЙ, ЧЕРВОНОАРМЕЙСК, ЧЕРНЯХОВ, РАДОМЫШЛЬ, КОРОСТЫШЕВ, городом и важнейшим железнодорожным узлом КАЗАТИН, городом СКВИРА и заняли свыше 1.000 других населенных пунктов.

Мы армию нашу растили в сраженьях,
Захватчиков подлых с дороги сметем!
Мы в битвах решаем судьбу поколений,
Мы к славе Отчизну свою поведем!
(Из гимна Советского Союза).

Здравствуй 1944-й год!

И. БАЧЕЛИС.

Прожит большой год, пройден важный этап на пути к победе. Наступает Новый год, с которым связаны большие надежды человечества.

1943 год был годом коренного перелома в ходе войны в пользу нашей страны. Итоги его записаны в аналы истории штыками Красной Армии. Он родился под гром зимнего наступления советских войск на берегах Волги, он заканчивается нашим наступлением за Днепром.

2 февраля 1943 года была завершена ликвидация окруженных под Сталинградом германских войск. Советское оружие одержало победу в величайшем из сражений истории. Уже сейчас мировая литература о Сталинграде составляет много томов. О городе-герое написаны поэмы в Мексике и Чили. В Бейруте на сцене арабского театра идет героическая пьеса о волжской твердыне. Самое название «Сталинград» стало символом несгибаемой воли и мужества в борьбе с иноземными захватчиками, синонимом героизма для всех свободолюбивых народов.

Но Сталинград был только началом. За зимним наступлением Красной Армии последовало летнее, и в сражении под Курском, которое мировая печать назвала «битвой техники», советское оружие вновь торжествовало победу. Дон, Северный Донец, Миус и Молочная, Десна и Сож, Днепр, Припять, великие и малые реки были форсированы Красной Армией в неудержимом наступательном движении на запад.

1943 год был годом массового изгнания немецких захватчиков из пределов нашей Родины. Донецкий бассейн, районы южной металлургии, пшеничные степи Приазовья и Таврии вплоть до Херсона, обе столицы Украины — Киев и Харьков, вся Левобережная и часть Правобережной Украины, Кубань, Курская, Орловская, Смоленская области, часть белорусских земель были возвращены советскому народу. Эти великие победы Красной Армии дают право назвать прошедший год годом побед.

Битва под Сталинградом предвещала закат немецко-фашистской армии. Поражение под Курском поставило гитлеровскую армию перед катастрофой. В двух величайших сражениях нашего времени военные планы гитлеровской Германии потерпели крушение. Для всех народов стало ясно, что после сокрушительных ударов Красной Армии война идет к окончательной развязке.

Армия наших союзников — англичан, американцев, канадцев, французов, боевые отряды югославских партизан добились в 1943 году серьезных военных успехов в борьбе с немецко-фашистскими захватчиками. Гитлеровская Германия потерпела поражение в Северной Африке и Тунисе, потеряла Средиземное море. Военные действия уже перебросились на европейскую территорию, Южную Италию. Авиация союзников подвергает непрерывным систематическим атакам германскую «крепость без крыши» — промышленные центры и крупнейшие города. Наши союзники накопили силы и средства для вторжения на континент Европы, для атаки Германии с юга и запада. Последний шанс гитлеровцев — их стремление затянуть войну в надежде выиграть время — разбит соглашением СССР, США и Англии, достигнутым на конференции в Тегеране. Разработаны планы и назначены сроки решительного наступления на Германию с трех сторон.

С ужасом и смятением смотрят гитлеровцы на листки календаря. Эти угнетатели народов знают, что сулит им Новый год. Гитлеровская Германия встречает его в состоянии глубокого, непреодолимого кризиса, военного и политического. Разбойничий фашистский блок распадается.

Уже в 1943 году военные силы гитлеровской Германии не были в состоянии достигнуть какого-либо серьезного стратегического успеха. Политические комбинации, направленные на раскол антифашистской коалиции и затягивание войны, не дали результатов. Они не смогли остановить надвигающуюся катастрофу. Италия отпала от Германии и повернула свое оружие против вчерашних «друзей» —немцев. Другие вассалы Гитлера смотрят в кусты. Внутри Германии обнаруживается роковая нехватка ресурсов — даже «тотальная мобилизация» не помогла фашистам улучшить положение.

Харьковский процесс напомнил гитлеровцам о предстоящей расплате за совершенные ими злодеяния. Страх перед ответственностью и расплатой заставляет врага драться с остервенением, отчаяние заставляет фашистских оккупантов судорожно цепляться за каждый кусок захваченной земли, чтобы отодвинуть час неизбежного собственного разгрома.

Мы знаем, как велика ярость зверя перед гибелью. Впереди последние, но, быть может, самые жестокие бои за окончательную победу над злобным врагом. Новое наступление Красной Армии будет сокрушительным. Мы готовим его не только на фронте, но и своим трудом в тылу — наступление начинается у заводских станков, на колхозных полях.

Прошедший 1943 год был переломным и в работе советского тыла. Усилия нашего народа были сосредоточены на увеличении военного производства и дальнейшем совершенствовании вооружения, на бесперебойном снабжении армии и страны продовольствием. Советский тыл питал силу Красной Армии для победоносного наступления. «Можно с полным основанием сказать, что самоотверженный труд советских людей в тылу войдет в историю, наряду с героической борьбой Красной Армии, как беспримерный подвиг народа в защите Родины». Так сказал наш Сталин, наш полководец.

В трудных военных условиях советский народ обеспечил Красную Армию боеприпасами, вооружением, продовольствием, снаряжением. К 1943 году мы уже имели вполне слаженное и быстро растущее военное хозяйство. В истекшем году мы увеличили выпуск и усовершенствовали свою боевую технику. Благодаря умелой организации, расширению об'ема производства за счет нового строительства, благодаря улучшению технологии и неиссякаемому порыву соревнования, непрерывно росло военное производство. Был широко осуществлен массовый поточный метод. Десятки новых, созданных уже во время войны, заводов и цехов вступили в строй. Восстанавливаемые предприятия в освобожденных районах начинают давать продукцию фронту. Непрерывно совершенствуются методы производства. Все это позволило повысить производительность труда. Несмотря на то, что страна была временно лишена важных сельскохозяйственных районов Украины, Дона и Кубани, наши колхозы и совхозы снабжали без серьезных перебоев армию и страну продовольствием. Сейчас требуется от всех нас новое напряжение сил для достижения окончательной победы.

Наступающий 1944 год трудящиеся нашей страны встречают новым под'емом социалистического соревнования.

На пороге Нового года мы думаем о будущем. Огромные разрушения учинили на нашей земле немецко-фашистские орды. Но есть у нашего народа силы и возможности быстро залечить нанесенные войной раны. Мы смотрим в будущее и видим возрожденными наши земли, восстановленным наше хозяйство, вернувшимися к жизни края. Много уже сделано для решения этой общенародной задачи, но сделано только начало. Не жалея сил и не зная усталости, возвращаем жизнь в заводские корпуса, готовим тракторы и плуги, семена для будущего урожая.

Рабочий, встречая Новый год, знает: то, что выйдет из-под его умелых рук, будет служить народу для достижения желанной победы. Колхозник, встречая Новый год, думает о будущем урожае своих полей — стране нужен богатый, обильный урожай. Инженер и агроном, архитектор и строитель увидят в Новом году осуществленными свои планы и проекты.

Полные сил, уверенные в осуществлении своих надежд, вступаем мы в новый, 1944 год.

Здравствуй, год решительных боев и наших побед, год восстановления, строительства, великих ратных подвигов и доблестных трудов наших!

«Нет сомнения в том, что Советское государство выйдет из войны сильным и еще более окрепшим», — сказал наш великий Сталин.

Навстречу грядущему году мы идем с рожденной в борьбе песней, новым гимном нашей великой Родины:

Славься, Отечество наше свободное,
Дружбы народов надежный оплот!
Знамя советское, знамя народное
Пусть от победы к победе ведет!

противника, и темп нашего наступления на север будет, быть может, более, чем что-либо другое, зависеть от количества подкрепления, которое германское командование решит бросить против нас».

В дополнение к приведенному выше заявлению агентство Рейтер передает: генерал Эйзенхауэр сказал, что создание командования средиземноморским театром является весьма мудрым шагом, который приведет к таким же успехам, каких до-

спаять руководящий коллектив таким образом, чтобы никогда не возникло никаких трений, чтобы работа шла согласованно на основе взаимного доверия и чтобы в нее были вложены все усилия. Я считаю, что мы здесь создали это чувство товарищества, которое, насколько это в человеческих возможностях, приблизило нас к устранению всех трений, которые были типичными для действий союзников в прошлом».

Передача американских железных дорог в ведение военного министра

ЛОНДОН, 28 декабря. (ТАСС). Как передает агентство Рейтер из Вашингтона, Рузвельт приказал военному министру Стимсону взять на себя управление железными дорогами США.

Заявление Рузвельта

ВАШИНГТОН, 29 декабря. (ТАСС). В беседе с представителями печати Рузвельт об'явил о своем решении сохранить правительственный контроль над железными дорогами США вплоть до окончания нынешнего чрезвычайного положения. Железные дороги будут возвращены владельцам, как только это станет возможным.

В заявлении Рузвельта, сделанном одновременно с распоряжением об установлении правительственного контроля над железными дорогами США, между прочим, указывается: «Три профсоюза железнодорожников решили начать забастовку на железных дорогах с 30 декабря. Я не могу ждать последнего момента для принятия мер, которые обеспечили бы бесперебойное снабжение наших вооруженных сил. В соответствии с этим я вынужден немедленно взять в свое временное распоряжение железные дороги и установить контроль над ними для того, чтобы обеспечить их бесперебойную работу. Правительство надеется, что каждый железнодорожник будет продолжать оставаться на своем посту. Крупные военные наступательные операции, намеченные в настоящее время, не должны быть отложены вследствие перерыва в работе жизненно важного транспорта. Если какие-либо железнодорожные рабочие об'явят в настоящее время забастовку, то они будут бастовать против правительства Соединенных Штатов».

Рузвельт предложил военному министру Стимсону разрешить предпринимателям продолжать управление железными дорогами, «в максимальной степени совместимое с целями этого распоряжения».

Конфликт на железных дорогах возник в связи с вопросом о размерах заработной платы.

Налет английских бомбардировщиков на Берлин

ЛОНДОН, 30 декабря. (ТАСС). Как сообщает министерство авиации, в ночь на 30 декабря самолеты английской бомбардировочной авиации совершили весьма ожесточенный налет на Берлин. На город было сброшено свыше двух тысяч тонн фугасных и зажигательных бомб. По сообщениям летчиков, принимавших участие в этом налете, дым пожаров поднялся на высоту около пяти тысяч метров.

Самолеты «Москито» атаковали об'екты в Северной Франции, Центральной и Западной Германии. Продолжалось минирование вод противника.

На свои базы не вернулось 20 самолетов.

Морской бой в Бискайском заливе

ЛОНДОН, 29 декабря. (ТАСС). Английское морское министерство и министерство авиации опубликовали совместное коммюнике, в котором говорится, что корабли британского военно-морского флота во взаимодействии с самолетами береговой обороны потопили в Бискайском заливе 3 германских эсминца и нескольким эсминцам причинили повреждения.

ПОПРАВКА.

В опубликованной сводке Наркомзема ДАССР о ходе ремонта тракторов по МТС ДАССР (см. «Дагестанскую правду» за 29 декабря) следует читать: всего отремонтировано тракторов—85 проц.

Ответственный редактор В. ПУТЕРБРОТ.

Даггостеатр для обслуживания школьников во время каникул устраивает специальные спектакли:

1 января
«МОЛЛА НАСР-ЭДДИН»

4, 6 и 8 января
«НА ВСЯКОГО МУДРЕЦА ДОВОЛЬНО ПРОСТОТЫ»

9 января
«ЖЕНИТЬБА»

Школьным организациям следует своевременно представить заявки и получить билеты.
Начало в 12 час. дня.

Кинотеатр «ТЕМП»
демонстрируется новый художественный фильм
«МЕЧТА»

ИЗВЕЩЕНИЕ

Редакция «Дагестанская правда» просит всех товарищей, пишущих в газету, указывать имя, отчество, фамилию и точный адрес.

ТРЕБУЕТСЯ

Редакции «Дагестанская правда»—подчитчик. Обращаться: Пушкинская, 6, к ответ. секретарю или по телефону—8-04.

Адрес редакции и издательства: Махач-Кала, Пушкинская, 6. Телефоны: зам. ответ. редактора и отдел партийной жизни — 1-05, ответ. секретаря — 8-04, общий — 3-22, отделов: промышленно-транспортного, военно-оборонного — 2-48, сельскохозяйственного — 7-63, писем и рабселькоров — 7-63 два звонка, выпускающего — 8-44, издательства — 1-87.

С—4850. Типография издательства «Дагестанская правда». Тираж 29.600.